

BASES ESTÁNDAR DE ADJUDICACIÓN SIMPLIFICADA PARA LA CONTRATACIÓN DEL SERVICIO DE CONSULTORÍA DE OBRA

Aprobado mediante Directiva N° 001-2019-OSCE/CD



SUB DIRECCIÓN DE NORMATIVIDAD – DIRECCIÓN TÉCNICO NORMATIVA
ORGANISMO SUPERVISOR DE LAS CONTRATACIONES DEL ESTADO - OSCE

SIMBOLOGÍA UTILIZADA:

N°	Símbolo	Descripción
1	[ABC] / [.....]	La información solicitada dentro de los corchetes sombreados debe ser completada por la Entidad durante la elaboración de las bases.
2	[ABC] / [.....]	Es una indicación, o información que deberá ser completada por la Entidad con posterioridad al otorgamiento de la buena pro para el caso específico de la elaboración de la PROFORMA DEL CONTRATO; o por los proveedores, en el caso de los ANEXOS de la oferta.
3	<p>Importante</p> <ul style="list-style-type: none"> • Abc 	Se refiere a consideraciones importantes a tener en cuenta por el órgano encargado de las contrataciones o comité de selección, según corresponda y por los proveedores.
4	<p>Advertencia</p> <ul style="list-style-type: none"> • Abc 	Se refiere a advertencias a tener en cuenta por el órgano encargado de las contrataciones o comité de selección, según corresponda y por los proveedores.
5	<p>Importante para la Entidad</p> <ul style="list-style-type: none"> • Xyz 	Se refiere a consideraciones importantes a tener en cuenta por el órgano encargado de las contrataciones o comité de selección, según corresponda y deben ser eliminadas una vez culminada la elaboración de las bases.

CARACTERÍSTICAS DEL DOCUMENTO:

Las bases estándar deben ser elaboradas en formato WORD, y deben tener las siguientes características:

N°	Características	Parámetros
1	Márgenes	Superior : 2.5 cm Inferior: 2.5 cm Izquierda: 2.5 cm Derecha: 2.5 cm
2	Fuente	Arial
3	Estilo de Fuente	Normal: Para el contenido en general Cursiva: Para el encabezado y pie de página Para las Consideraciones importantes (Ítem 3 del cuadro anterior)
4	Color de Fuente	Automático: Para el contenido en general Azul : Para las Consideraciones importantes (Ítem 3 del cuadro anterior)
5	Tamaño de Letra	16 : Para las dos primeras hojas de las Secciones General y Específica 11 : Para el nombre de los Capítulos. 10 : Para el cuerpo del documento en general 9 : Para el encabezado y pie de página Para el contenido de los cuadros, pudiendo variar, según la necesidad 8 : Para las Notas al pie
6	Alineación	Justificada: Para el contenido en general y notas al pie. Centrada : Para la primera página, los títulos de las Secciones y nombres de los Capítulos)
7	Interlineado	Sencillo
8	Espaciado	Anterior : 0 Posterior : 0
9	Subrayado	Para los nombres de las Secciones y para resaltar o hacer hincapié en algún concepto

INSTRUCCIONES DE USO:

- Una vez registrada la información solicitada dentro de los corchetes sombreados en gris, el texto deberá quedar en letra tamaño 10, con estilo normal, sin formato de negrita y sin sombread.
- La nota **IMPORTANTE** no puede ser modificada ni eliminada en la Sección General. En el caso de la Sección Específica debe seguirse la instrucción que se indica en dicha nota.

Elaboradas en enero de 2019

Modificadas en marzo, junio y diciembre 2019, julio 2020, julio y diciembre 2021, junio y octubre de 2022



BASES INTEGRADAS

BASES ESTÁNDAR DE ADJUDICACIÓN SIMPLIFICADA PARA LA CONTRATACIÓN DEL SERVICIO DE CONSULTORÍA DE OBRA¹

ADJUDICACIÓN SIMPLIFICADA N° 4-2024-MDLM/CS

PRIMERA CONVOCATORIA

**CONTRATACIÓN DEL SERVICIO DE CONSULTORÍA DE
OBRA PARA LA SUPERVISIÓN DE LA EJECUCIÓN DE LA
OBRA: “MEJORAMIENTO DEL SERVICIO DE
TRANSITABILIDAD VIAL INTERURBANA EN EL CAMINO
VECINAL TRAMO: EMP HU505 - ALTO HUAMUCO (NUEVA
PALESTINA) - PUENTE MASHACA DISTRITO DE LA
MORADA DE LA PROVINCIA DE MARAÑÓN DEL
DEPARTAMENTO DE HUANUCO”, con CUI N° 2610748**

¹ Estas Bases se utilizarán para la contratación del servicio de consultoría de obra. Para tal efecto, se deberá tener en cuenta la siguiente definición:

Consultoría de obra: Servicios profesionales altamente calificados consistente en la elaboración del expediente técnico de obras, en la supervisión de la elaboración del expediente técnico de obra o en la supervisión de obras.

DEBER DE COLABORACIÓN



La Entidad y todo proveedor que se someta a las presentes Bases, sea como participante, postor y/o contratista, deben conducir su actuación conforme a los principios previstos en la Ley de Contrataciones del Estado.



En este contexto, se encuentran obligados a prestar su colaboración al OSCE y a la Secretaría Técnica de la Comisión de Defensa de la Libre Competencia del INDECOPI, en todo momento según corresponda a sus competencias, a fin de comunicar presuntos casos de fraude, colusión y corrupción por parte de los funcionarios y servidores de la Entidad, así como los proveedores y demás actores que participan en el proceso de contratación.

De igual forma, deben poner en conocimiento del OSCE y a la Secretaría Técnica de la Comisión de Defensa de la Libre Competencia del INDECOPI los indicios de conductas anticompetitivas que se presenten durante el proceso de contratación, en los términos del Decreto Legislativo N° 1034, "Ley de Represión de Conductas Anticompetitivas", o norma que la sustituya, así como las demás normas de la materia.



La Entidad y todo proveedor que se someta a las presentes Bases, sea como participante, postor y/o contratista del proceso de contratación deben permitir al OSCE o a la Secretaría Técnica de la Comisión de Defensa de la Libre Competencia del INDECOPI el acceso a la información referida a las contrataciones del Estado que sea requerida, prestar testimonio o absolución de posiciones que se requieran, entre otras formas de colaboración.

SECCIÓN GENERAL

DISPOSICIONES COMUNES DEL PROCEDIMIENTO DE SELECCIÓN

(ESTA SECCIÓN NO DEBE SER MODIFICADA EN NINGÚN EXTREMO, BAJO SANCIÓN DE NULIDAD)



CAPÍTULO I ETAPAS DEL PROCEDIMIENTO DE SELECCIÓN

1.1. REFERENCIAS

Cuando en el presente documento se mencione la palabra Ley, se entiende que se está haciendo referencia a la Ley N° 30225, Ley de Contrataciones del Estado, y cuando se mencione la palabra Reglamento, se entiende que se está haciendo referencia al Reglamento de la Ley de Contrataciones del Estado aprobado por Decreto Supremo N° 344-2018-EF.

Las referidas normas incluyen sus respectivas modificaciones, de ser el caso.

1.2. CONVOCATORIA

Se realiza a través de su publicación en el SEACE de conformidad con lo señalado en el artículo 54 del Reglamento, en la fecha señalada en el calendario del procedimiento de selección, debiendo adjuntar las bases y resumen ejecutivo.

1.3. REGISTRO DE PARTICIPANTES

El registro de participantes se realiza conforme al artículo 55 del Reglamento. En el caso de un consorcio, basta que se registre uno (1) de sus integrantes.

Importante

- Para registrarse como participante en un procedimiento de selección convocado por las Entidades del Estado Peruano, es necesario que los proveedores cuenten con inscripción vigente y estar habilitados ante el Registro Nacional de Proveedores (RNP) que administra el Organismo Supervisor de las Contrataciones del Estado (OSCE). Para obtener mayor información, se puede ingresar a la siguiente dirección electrónica: www.rnp.gob.pe.
- Los proveedores que deseen registrar su participación deben ingresar al SEACE utilizando su Certificado SEACE (usuario y contraseña). Asimismo, deben observar las instrucciones señaladas en el documento de orientación "Guía para el registro de participantes electrónico" publicado en <https://www2.seace.gob.pe/>.
- En caso los proveedores no cuenten con inscripción vigente en el RNP y/o se encuentren inhabilitados o suspendidos para ser participantes, postores y/o contratistas, el SEACE restringirá su registro, quedando a potestad de estos intentar nuevamente registrar su participación en el procedimiento de selección en cualquier otro momento, dentro del plazo establecido para dicha etapa, siempre que haya obtenido la vigencia de su inscripción o quedado sin efecto la sanción que le impuso el Tribunal de Contrataciones del Estado.

1.4. FORMULACIÓN DE CONSULTAS Y OBSERVACIONES A LAS BASES

La formulación de consultas y observaciones a las bases se efectúa de conformidad con lo establecido en los numerales 72.1 y 72.2 del artículo 72 del Reglamento, así como el literal a) del artículo 89 del Reglamento.

Importante

No pueden formularse consultas ni observaciones respecto del contenido de una ficha de homologación aprobada. Las consultas y observaciones que se formulen sobre el particular, se tienen como no presentadas.

1.5. ABSOLUCIÓN DE CONSULTAS, OBSERVACIONES E INTEGRACIÓN DE BASES

La absolución de consultas, observaciones e integración de las bases se realizan conforme a las disposiciones previstas en el numeral 72.4 del artículo 72 y el literal a) del artículo 89 del Reglamento.

Importante

- *No se absolverán consultas y observaciones a las bases que se presenten en forma física.*
- *Cuando exista divergencia entre lo indicado en el pliego de absolución de consultas y observaciones y la integración de bases, prevalece lo absuelto en el referido pliego; sin perjuicio, del deslinde de responsabilidades correspondiente.*

1.6. FORMA DE PRESENTACIÓN DE OFERTAS

Las ofertas se presentan conforme lo establecido en el artículo 59 y en el artículo 90 del Reglamento.

Las declaraciones juradas, formatos o formularios previstos en las bases que conforman la oferta deben estar debidamente firmados por el postor (firma manuscrita o digital, según la Ley N° 27269, Ley de Firmas y Certificados Digitales²). Los demás documentos deben ser visados por el postor. En el caso de persona jurídica, por su representante legal, apoderado o mandatario designado para dicho fin y, en el caso de persona natural, por este o su apoderado. No se acepta el pegado de la imagen de una firma o visto. Las ofertas se presentan foliadas.

Importante

- *Los formularios electrónicos que se encuentran en el SEACE y que los proveedores deben llenar para presentar sus ofertas, tienen carácter de declaración jurada.*
- *En caso la información contenida en los documentos escaneados que conforman la oferta no coincida con lo declarado a través del SEACE, prevalece la información declarada en los documentos escaneados.*
- *No se tomará en cuenta las ofertas que se presenten en físico a la Entidad.*

1.7. PRESENTACIÓN Y APERTURA DE OFERTAS

El participante presentará su oferta de manera electrónica a través del SEACE, desde las 00:01 horas hasta las 23:59 horas del día establecido para el efecto en el cronograma del procedimiento; adjuntando el archivo digitalizado que contenga los documentos que conforman la oferta de acuerdo a lo requerido en las bases.

El participante debe verificar antes de su envío, bajo su responsabilidad, que el archivo pueda ser descargado y su contenido sea legible.

Importante

Los integrantes de un consorcio no pueden presentar ofertas individuales ni conformar más de un consorcio en un procedimiento de selección, o en un determinado ítem cuando se trate de procedimientos de selección según relación de ítems.

² Para mayor información sobre la normativa de firmas y certificados digitales ingresar a: <https://www.indecopi.gob.pe/web/firmas-digitales/firmar-y-certificados-digitales>

En la apertura electrónica de la oferta técnica, el órgano encargado de las contrataciones o el comité de selección, según corresponda, verifica la presentación de lo exigido en la sección específica de las bases de conformidad con el numeral 81.2 del artículo 81 del Reglamento y determina si las ofertas responden a las características y/o requisitos y condiciones de los Términos de Referencia, detallados en la sección específica de las bases. De no cumplir con lo requerido, la oferta se considera no admitida.

1.8. CALIFICACIÓN Y EVALUACIÓN DE LAS OFERTAS

La calificación y evaluación de los postores se realiza conforme los requisitos de calificación y factores de evaluación que se indican en la sección específica de las bases.

La evaluación técnica y económica se realiza sobre la base de:

Oferta técnica : 100 puntos
Oferta económica : 100 puntos

1.8.1 CALIFICACIÓN DE LAS OFERTAS TÉCNICAS

La calificación de las ofertas técnicas se realiza conforme a lo establecido en el numeral 82.1 del artículo 82 del Reglamento.

1.8.2 EVALUACIÓN DE LAS OFERTAS TÉCNICAS

La evaluación de las ofertas técnicas se realiza conforme a lo establecido en los numerales 82.2 y 82.3 del artículo 82 del Reglamento.

1.8.3 APERTURA Y EVALUACIÓN DE OFERTAS ECONÓMICAS

El órgano encargado de las contrataciones o el comité de selección, según corresponda, evalúa las ofertas económicas y determina el puntaje total de las ofertas conforme a lo dispuesto en el artículo 83 del Reglamento, así como los coeficientes de ponderación previstos en la sección específica de las bases.

Importante

En el caso de contratación de consultorías de obras a ser prestadas fuera de la provincia de Lima y Callao, cuyo valor referencial no supere los doscientos mil Soles (S/ 200,000.00), a solicitud del postor se asigna una bonificación equivalente al diez por ciento (10%) sobre el puntaje total obtenido por los postores con domicilio en la provincia donde prestará el servicio, o en las provincias colindantes, sean o no pertenecientes al mismo departamento o región. El domicilio es el consignado en la constancia de inscripción ante el RNP³. Lo mismo aplica en el caso de procedimientos de selección por relación de ítems, cuando algún ítem no supera el monto señalado anteriormente.

1.9. SUBSANACIÓN DE LAS OFERTAS

La subsanación de las ofertas se sujeta a lo establecido en el artículo 60 del Reglamento. El plazo que se otorgue para la subsanación no puede ser inferior a un (1) día hábil.

La solicitud de subsanación se realiza de manera electrónica a través del SEACE y será remitida al correo electrónico consignado por el postor al momento de realizar su inscripción en el RNP, siendo su responsabilidad el permanente seguimiento de las notificaciones a dicho correo. La notificación de la solicitud se entiende efectuada el día de su envío al correo electrónico.

³ La constancia de inscripción electrónica se visualizará en el portal web del Registro Nacional de Proveedores: www.rnp.gob.pe

La presentación de las subsanaciones se realiza a través del SEACE. No se tomará en cuenta la subsanación que se presente en físico a la Entidad.

1.10. OTORGAMIENTO DE LA BUENA PRO

La buena pro se otorga luego de la evaluación correspondiente según lo indicado en el numeral 1.8.3 de la presente sección.

Previo al otorgamiento de la buena pro, el órgano encargado de las contrataciones o el comité de selección, según corresponda, aplica lo dispuesto en el artículo 68 del Reglamento, sobre el rechazo de las ofertas, de ser el caso.

En el supuesto de que dos (2) o más ofertas empaten, el otorgamiento de la buena pro se efectúa siguiendo estrictamente el orden señalado en el numeral 91.2 del artículo 91 del Reglamento.

El desempate mediante sorteo se realiza de manera electrónica a través del SEACE.

Definida la oferta ganadora, el órgano encargado de las contrataciones o el comité de selección, según corresponda, otorga la buena pro, mediante su publicación en el SEACE, incluyendo el cuadro comparativo y las actas debidamente motivadas de los resultados de la admisión, no admisión, calificación, descalificación, evaluación, rechazo y el otorgamiento de la buena pro.

1.11. CONSENTIMIENTO DE LA BUENA PRO

Cuando se hayan presentado dos (2) o más ofertas, el consentimiento de la buena pro se produce a los cinco (5) días hábiles siguientes de la notificación de su otorgamiento, sin que los postores hayan ejercido el derecho de interponer el recurso de apelación.

En caso que se haya presentado una sola oferta, el consentimiento de la buena pro se produce el mismo día de la notificación de su otorgamiento.

El consentimiento del otorgamiento de la buena pro se publica en el SEACE al día hábil siguiente de producido.

Importante

Una vez consentido el otorgamiento de la buena pro, el órgano encargado de las contrataciones o el órgano de la Entidad al que se haya asignado tal función realiza la verificación de la oferta presentada por el postor ganador de la buena pro conforme lo establecido en el numeral 64.6 del artículo 64 del Reglamento.



CAPÍTULO II SOLUCIÓN DE CONTROVERSIAS DURANTE EL PROCEDIMIENTO DE SELECCIÓN

2.1. RECURSO DE APELACIÓN

A través del recurso de apelación se pueden impugnar los actos dictados durante el desarrollo del procedimiento de selección hasta antes del perfeccionamiento del contrato.

El recurso de apelación se presenta ante la Entidad convocante, y es conocido y resuelto por su Titular, cuando el valor referencial sea igual o menor a cincuenta (50) UIT. Cuando el valor referencial sea mayor a dicho monto, el recurso de apelación se presenta ante y es resuelto por el Tribunal de Contrataciones del Estado.

En los procedimientos de selección según relación de ítems, el valor referencial total del procedimiento determina ante quién se presenta el recurso de apelación.

Los actos que declaren la nulidad de oficio, la cancelación del procedimiento de selección y otros actos emitidos por el Titular de la Entidad que afecten la continuidad de este, se impugnan ante el Tribunal de Contrataciones del Estado.

Importante

- Una vez otorgada la buena pro, el órgano encargado de las contrataciones o el comité de selección, según corresponda, está en la obligación de permitir el acceso de los participantes y postores al expediente de contratación, salvo la información calificada como secreta, confidencial o reservada por la normativa de la materia, a más tardar dentro del día siguiente de haberse solicitado por escrito.
- A efectos de recoger la información de su interés, los postores pueden valerse de distintos medios, tales como: (i) la lectura y/o toma de apuntes, (ii) la captura y almacenamiento de imágenes, e incluso (iii) pueden solicitar copia de la documentación obrante en el expediente, siendo que, en este último caso, la Entidad deberá entregar dicha documentación en el menor tiempo posible, previo pago por tal concepto.
- El recurso de apelación se presenta ante la Mesa de Partes del Tribunal o ante las oficinas desconcentradas del OSCE o en la Unidad de Trámite Documentario de la Entidad, según corresponda.

2.2. PLAZOS DE INTERPOSICIÓN DEL RECURSO DE APELACIÓN

La apelación contra el otorgamiento de la buena pro o contra los actos dictados con anterioridad a ella se interpone dentro de los cinco (5) días hábiles siguientes de haberse notificado el otorgamiento de la buena pro.

La apelación contra los actos dictados con posterioridad al otorgamiento de la buena pro, contra la declaración de nulidad, cancelación y declaratoria de desierto del procedimiento, se interpone dentro de los cinco (5) días hábiles siguientes de haberse tomado conocimiento del acto que se desea impugnar.

CAPÍTULO III DEL CONTRATO

3.1. PERFECCIONAMIENTO DEL CONTRATO

Los plazos y el procedimiento para perfeccionar el contrato se realiza conforme a lo indicado en el artículo 141 del Reglamento.

Para perfeccionar el contrato, el postor ganador de la buena pro debe presentar los documentos señalados en el artículo 139 del Reglamento y los previstos en la sección específica de las bases.

3.2. GARANTÍAS

Las garantías que deben otorgar los postores y/o contratistas, según corresponda, son las de fiel cumplimiento del contrato y por los adelantos.

3.2.1. GARANTÍA DE FIEL CUMPLIMIENTO

Como requisito indispensable para perfeccionar el contrato, el postor ganador debe entregar a la Entidad la garantía de fiel cumplimiento del mismo por una suma equivalente al diez por ciento (10%) del monto del contrato original. Esta se mantiene vigente hasta el consentimiento de la liquidación final.

3.2.2. GARANTÍA DE FIEL CUMPLIMIENTO POR PRESTACIONES ACCESORIAS

En las contrataciones que conllevan la ejecución de prestaciones accesorias, tales como mantenimiento, reparación o actividades afines, se otorga una garantía adicional por una suma equivalente al diez por ciento (10%) del monto del contrato de la prestación accesorio, la misma que debe ser renovada periódicamente hasta el cumplimiento total de las obligaciones garantizadas.

Importante

En los contratos de consultorías de obras que celebren las Entidades con las micro y pequeñas empresas, estas últimas pueden otorgar como garantía de fiel cumplimiento el diez por ciento (10%) del monto del contrato, porcentaje que es retenido por la Entidad durante la primera mitad del número total de pagos a realizarse, de forma prorrateada en cada pago, con cargo a ser devuelto a la finalización del mismo, conforme lo establecen los numerales 149.4 y 149.5 del artículo 149 del Reglamento y numeral 151.2 del artículo 151 del Reglamento.

3.2.3. GARANTÍA POR ADELANTO

En caso se haya previsto en la sección específica de las bases la entrega de adelantos, el contratista debe presentar una garantía emitida por idéntico monto conforme a lo estipulado en el artículo 153 del Reglamento.

3.3. REQUISITOS DE LAS GARANTÍAS

Las garantías que se presenten deben ser incondicionales, solidarias, irrevocables y de realización automática en el país, al solo requerimiento de la Entidad. Asimismo, deben ser emitidas por empresas que se encuentren bajo la supervisión directa de la Superintendencia de Banca, Seguros y Administradoras Privadas de Fondos de Pensiones y que cuenten con clasificación de riesgo B o superior. Asimismo, deben estar autorizadas para emitir garantías; o estar consideradas en la última lista de bancos extranjeros de primera categoría que periódicamente publica el Banco Central de Reserva del Perú.

Importante

Corresponde a la Entidad verificar que las garantías presentadas por el postor ganador de la buena pro y/o contratista cumplan con los requisitos y condiciones necesarios para su aceptación y eventual ejecución; sin perjuicio de la determinación de las responsabilidades funcionales que correspondan.

Advertencia

Los funcionarios de las Entidades no deben aceptar garantías emitidas bajo condiciones distintas a las establecidas en el presente numeral, debiendo tener en cuenta lo siguiente:

1. La clasificadora de riesgo que asigna la clasificación a la empresa que emite la garantía debe encontrarse listada en el portal web de la SBS (<http://www.sbs.gob.pe/sistema-financiero/clasificadoras-de-riesgo>).

2. Se debe identificar en la página web de la clasificadora de riesgo respectiva, cuál es la clasificación vigente de la empresa que emite la garantía, considerando la vigencia a la fecha de emisión de la garantía.

3. Para fines de lo establecido en el artículo 148 del Reglamento, la clasificación de riesgo B, incluye las clasificaciones B+ y B.

4. Si la empresa que otorga la garantía cuenta con más de una clasificación de riesgo emitida por distintas empresas listadas en el portal web de la SBS, bastará que en una de ellas cumpla con la clasificación mínima establecida en el Reglamento.

En caso exista alguna duda sobre la clasificación de riesgo asignada a la empresa emisora de la garantía, se deberá consultar a la clasificadora de riesgos respectiva.

De otro lado, además de cumplir con el requisito referido a la clasificación de riesgo, a efectos de verificar si la empresa emisora se encuentra autorizada por la SBS para emitir garantías, debe revisarse el portal web de dicha Entidad (<http://www.sbs.gob.pe/sistema-financiero/relacion-de-empresas-que-se-encuentran-autorizadas-a-emitar-cartas-fianza>).

Los funcionarios competentes deben verificar la autenticidad de la garantía a través de los mecanismos establecidos (consulta web, teléfono u otros) por la empresa emisora.

3.4. EJECUCIÓN DE GARANTÍAS

La Entidad puede solicitar la ejecución de las garantías conforme a los supuestos contemplados en el artículo 155 del Reglamento.

3.5. ADELANTOS

La Entidad puede entregar adelantos directos al contratista, los que en ningún caso exceden en conjunto del treinta por ciento (30%) del monto del contrato original, siempre que ello haya sido previsto en la sección específica de las bases.

3.6. PENALIDADES

3.6.1. PENALIDAD POR MORA EN LA EJECUCIÓN DE LA PRESTACIÓN

En caso de retraso injustificado del contratista en la ejecución de las prestaciones objeto del contrato, la Entidad le aplica automáticamente una penalidad por mora por cada día de atraso, de conformidad con el artículo 162 del Reglamento.

3.6.2. OTRAS PENALIDADES

La Entidad puede establecer penalidades distintas a la mencionada en el numeral precedente, según lo previsto en el artículo 163 del Reglamento y lo indicado en la sección específica de las bases.

Estos dos tipos de penalidades se calculan en forma independiente y pueden alcanzar cada una un monto máximo equivalente al diez por ciento (10%) del monto del contrato vigente, o de ser el caso, del ítem que debió ejecutarse.

3.7. PAGOS

El pago se realiza después de ejecutada la respectiva prestación, pudiendo contemplarse pagos a cuenta, según la forma establecida en la sección específica de las bases o en el contrato.

La Entidad paga las contraprestaciones pactadas a favor del contratista dentro de los diez (10) días calendario siguientes de otorgada la conformidad de los servicios, siempre que se verifiquen las condiciones establecidas en el contrato para ello, bajo responsabilidad del funcionario competente.

La conformidad se emite en un plazo máximo de quince (15) días, bajo responsabilidad del funcionario que debe emitir la conformidad.

En el caso que se haya suscrito contrato con un consorcio, el pago se realizará de acuerdo a lo que se indique en el contrato de consorcio.

Advertencia

En caso de retraso en los pagos a cuenta o pago final por parte de la Entidad, salvo que se deba a caso fortuito o fuerza mayor, esta reconoce al contratista los intereses legales correspondientes, de conformidad con el artículo 39 de la Ley y 171 del Reglamento, debiendo repetir contra los responsables de la demora injustificada.

3.8. INCUMPLIMIENTO DEL CONTRATO

Las causales para la resolución del contrato, serán aplicadas de conformidad con el artículo 36 de la Ley y 164 del Reglamento.

3.9. DISPOSICIONES FINALES

Todos los demás aspectos del presente procedimiento no contemplados en las bases se regirán supletoriamente por la Ley y su Reglamento, así como por las disposiciones legales vigentes.

SECCIÓN ESPECÍFICA

CONDICIONES ESPECIALES DEL PROCEDIMIENTO DE SELECCIÓN

(EN ESTA SECCIÓN LA ENTIDAD DEBERÁ COMPLETAR LA INFORMACIÓN EXIGIDA, DE ACUERDO A LAS INSTRUCCIONES INDICADAS)



CAPÍTULO I GENERALIDADES

1.1. ENTIDAD CONVOCANTE

Nombre : MUNICIPALIDAD DISTRITAL DE LA MORADA
RUC N° : 20601122805
Domicilio legal : Av. Lima MZ. A1 Lote N° 01 Frente a la Plaza de Armas – La Morada – Maraón – Huánuco.
Correo electrónico : municipalidadlamorada2326@gmail.com

1.2. OBJETO DE LA CONVOCATORIA



El presente procedimiento de selección tiene por objeto la contratación del servicio de consultoría de obra para LA SUPERVISIÓN DE LA EJECUCIÓN DE LA OBRA: "MEJORAMIENTO DEL SERVICIO DE TRANSITABILIDAD VIAL INTERURBANA EN EL CAMINO VECINAL TRAMO: EMP HU505 - ALTO HUAMUCO (NUEVA PALESTINA) - PUENTE MASHACA DISTRITO DE LA MORADA DE LA PROVINCIA DE MARAÓN DEL DEPARTAMENTO DE HUÁNUCO", con CUI N° 2610748.

1.3. VALOR REFERENCIAL⁴



El valor referencial asciende a S/. 179,654.00 (Ciento Setenta y Nueve Mil Seiscientos Cincuenta y Cuatro con 00/100 Soles), incluidos los impuestos de Ley y cualquier otro concepto que incida en el costo total del servicio de consultoría de obra. El valor referencial ha sido calculado al mes de AGOSTO del 2024.

Valor Referencial (VR)	Límites ⁵	
	Inferior	Superior
S/. 179,654.00 (Ciento Setenta y Nueve Mil Seiscientos Cincuenta y Cuatro con 00/100 Soles)	S/. 161,688.60 (Ciento Sesenta y Un Mil Seiscientos Ocho y Ocho con 60/100 Soles)	S/. 197,619.40 (Ciento Noventa y Siete Mil Seiscientos Diecinueve con 40/100 Soles)

Valor Referencial (VR)	Límite Inferior		Límite Superior	
	Con IGV	Sin IGV	Con IGV	Sin IGV
S/. 179,654.00 (Ciento Setenta y Nueve Mil Seiscientos Cincuenta y Cuatro con 00/100 Soles)	S/. 161,688.60 (Ciento Sesenta y Un Mil Seiscientos Ocho y Ocho con 60/100 Soles)	S/ 137,024.24 (Ciento Treinta y Siete Mil Veinticuatro con 24/100 Soles)	S/. 197,619.40 (Ciento Noventa y Siete Mil Seiscientos Diecinueve con 40/100 Soles)	S/ 167,474.06 (Ciento Sesenta y Siete Mil Cuatrocientos Setenta y Cuatro con 06/100 Soles)

⁴ El monto del valor referencial indicado en esta sección de las bases no debe diferir del monto del valor referencial consignado en la ficha del procedimiento en el SEACE. No obstante, de existir contradicción entre estos montos, primará el monto del valor referencial indicado en las bases aprobadas.

⁵ De acuerdo a lo señalado en el artículo 48 del Reglamento, estos límites se calculan considerando dos (2) decimales. Para ello, si el límite inferior tiene más de dos decimales, se aumenta en un dígito el valor del segundo decimal; en el caso del límite superior, se considera el valor del segundo decimal sin efectuar el redondeo.

En el caso de supervisión de obras, cuando se haya previsto que las actividades comprenden además la liquidación del contrato de obra, se debe desagregar el monto correspondiente a ambas prestaciones, Según el siguiente detalle:

DESCRIPCIÓN DEL OBJETO	N° DE PERIODOS DE TIEMPO ⁶	PERIODO O UNIDAD DE TIEMPO ⁷	TARIFA REFERENCIAL UNITARIA	VALOR REFERENCIAL TOTAL
Supervisión de ejecución de Obra	150	días	S/ 1,187.36	S/ 178,104.00
Liquidación de Obra (revisión y aprobación de liquidación de ejecución de obra)				S/ 1,550.00
				S/ 179,654.00

1.4. EXPEDIENTE DE CONTRATACIÓN

El expediente de contratación fue aprobado mediante RESOLUCIÓN DE ALCALDIA N° 263-2024-MDLM/A el 23 de agosto del 2024.

1.5. FUENTE DE FINANCIAMIENTO

DONACIONES Y TRANSFERENCIAS - 13

Importante

La fuente de financiamiento debe corresponder a aquella prevista en la Ley de Equilibrio Financiero del Presupuesto del Sector Público del año fiscal en el cual se convoca el procedimiento de selección.

1.6. SISTEMA DE CONTRATACIÓN

El presente procedimiento se rige por el sistema de ESQUEMA MIXTO de SUMA ALZADA y TARIFAS; para la supervisión de obra el sistema de contratación será a Tarifas y para la "Revisión y aprobación de liquidación de ejecución de obra" el sistema de contratación será a "Suma alzada".

Descripción	Sistema de contratación
Supervisión de obra	Tarifas
Revisión y aprobación de liquidación de ejecución de obra	Suma alzada

Importante

En el caso de supervisión de obras, cuando se haya previsto que las actividades comprenden la liquidación del contrato de obra, la supervisión se rige bajo el sistema de tarifas mientras que la liquidación se rige bajo el sistema a suma alzada.

⁶ Número estimado de días, meses, entre otros de la ejecución de la prestación.

⁷ Día, mes, entre otros.

1.7. ALCANCES DEL REQUERIMIENTO

El alcance de la prestación está definido en el Capítulo III de la presente sección de las bases.

1.8. PLAZO DE PRESTACIÓN DEL SERVICIO DE CONSULTORÍA DE OBRA

Los servicios de consultoría de obra materia de la presente convocatoria se prestarán en el plazo de CIENTO OCHENTA (180) días calendario en total, de los cuales 150 días corresponden a la supervisión de la ejecución de la obra y 30 días, revisión y aprobación de liquidación de ejecución de obra, en concordancia con lo establecido en el expediente de contratación.

Importante

En el caso de supervisión de obras, el plazo inicial del contrato debe estar vinculado al del contrato de la obra a ejecutar y comprender hasta la liquidación de la obra, de conformidad con el artículo 10 de la Ley.

1.9. COSTO DE REPRODUCCIÓN Y ENTREGA DE BASES

Los participantes registrados tienen el derecho de recabar un ejemplar de las bases, para cuyo efecto deben cancelar S/. 20.00 (Veinte con 00/100 Soles), para cuyo efecto deben:

Pagar en

CAJA DE LA ENTIDAD

Recoger en

OFICINA DE ABASTECIMIENTO DE LA MUNICIPALIDAD
DISTRITAL DE LA MORADA - Av. Lima MZ. A1 Lote N° 01
Frente a la Plaza de Armas La Morada

Importante

El costo de entrega de un ejemplar de las bases no puede exceder el costo de su reproducción.

1.10. BASE LEGAL

- Ley N°31368.- Ley del Presupuesto del Sector Público para el Año Fiscal 2024.
- Ley N°31639.- Ley del Equilibrio Financiero del Presupuesto del Sector Público para el Año Fiscal 2024.
- Ley N° 28411, Ley General del Sistema Nacional de Presupuesto.
- Decreto Legislativo N° 1252, crea el Sistema Nacional de Programación Multianual y Gestión de Inversiones y deroga la Ley N° 27293 del Sistema Nacional de Inversión Pública, y sus modificatorias mediante Decreto Legislativo N° 1432.
- Ley N° 31640 Ley del Endeudamiento del sector público para el año fiscal 2024.
- Ley N° 28411, Ley General del Sistema Nacional de Presupuesto.

ADMINISTRATIVO

- Decreto Supremo N° 004-2019-JUS que aprueba el Texto Único Ordenado de la Ley N° 27444, Ley del Procedimiento Administrativo General.
- Ley N° 27806, Ley de Transparencia y Acceso a la Información Pública.

LEY DE CONTRATACIONES DEL ESTADO (LCE)

- Decreto Supremo N° 234-2022-EF, que modifica Reglamento de la Ley N° 30225 Ley de Contrataciones del Estado aprobado mediante Decreto Supremo N° 344-2018-EF
- Decreto Supremo N° 162-2021-EF, que modifica algunos artículos del Reglamento de la Ley N° 30225, Ley de Contrataciones del Estado y dicta otras disposiciones relacionadas con el Sistema Nacional de Abastecimiento.
- Decreto Supremo N° 082-2019-EF, que aprueba el Texto Único Ordenado de la Ley N° 30225, Ley de Contrataciones del Estado, publicado el 13.03.2019.
- Decreto Supremo N° 344-2018-EF, que aprueba el Reglamento de la Ley N° 30225, Ley de Contrataciones del Estado, publicado el 30.01.2019. Modificado por el Decreto Supremo N° 250-2020-EF, publicado el 04.09.2020.

Las referidas normas incluyen sus respectivas modificaciones, de ser el caso.

CAPÍTULO II DEL PROCEDIMIENTO DE SELECCIÓN

2.1. CALENDARIO DEL PROCEDIMIENTO DE SELECCIÓN

Según el cronograma de la ficha de selección de la convocatoria publicada en el SEACE.

Importante

De conformidad con la vigesimosegunda Disposición Complementaria Final del Reglamento, en caso la Entidad (Ministerios y sus organismos públicos, programas o proyectos adscritos) haya difundido el requerimiento a través del SEACE siguiendo el procedimiento establecido en dicha disposición, no procede formular consultas u observaciones al requerimiento.

2.2. CONTENIDO DE LAS OFERTAS

2.2.1. OFERTA TÉCNICA

La oferta contendrá, además de un índice de documentos⁸, la siguiente documentación:

2.2.1.1. Documentación de presentación obligatoria

A. Documentos para la admisión de la oferta

a.1) Declaración jurada de datos del postor. (**Anexo N° 1**)

a.2) Documento que acredite la representación de quien suscribe la oferta.

En caso de persona jurídica, copia del certificado de vigencia de poder del representante legal, apoderado o mandatario designado para tal efecto.

En caso de persona natural, copia del documento nacional de identidad o documento análogo, o del certificado de vigencia de poder otorgado por persona natural, del apoderado o mandatario, según corresponda.

En el caso de consorcios, este documento debe ser presentado por cada uno de los integrantes del consorcio que suscriba la promesa de consorcio, según corresponda.

Advertencia

De acuerdo con el artículo 4 del Decreto Legislativo N° 1246, las Entidades están prohibidas de exigir a los administrados o usuarios la información que puedan obtener directamente mediante la interoperabilidad a que se refieren los artículos 2 y 3 de dicho Decreto Legislativo. En esa medida, si la Entidad es usuaria de la Plataforma de Interoperabilidad del Estado – PIDE⁹ y siempre que el servicio web se encuentre activo en el Catálogo de Servicios de dicha plataforma, no corresponderá exigir el certificado de vigencia de poder y/o documento nacional de identidad.

a.3) Declaración jurada de acuerdo con el literal b) del artículo 52 del Reglamento. (**Anexo N° 2**)

⁸ La omisión del índice no determina la no admisión de la oferta.

⁹ Para mayor información de las Entidades usuarias y del Catálogo de Servicios de la Plataforma de Interoperabilidad del Estado – PIDE ingresar al siguiente enlace <https://www.gobiernodigital.gob.pe/interoperabilidad/>

- a.4) Declaración jurada de cumplimiento de los Términos de Referencia contenidos en el numeral 3.1 del Capítulo III de la presente sección. (**Anexo N° 3**)
- a.5) Declaración jurada de plazo de prestación del servicio de consultoría de obra. (**Anexo N° 4**).
- a.6) Promesa de consorcio con firmas legalizadas, de ser el caso, en la que se consigne los integrantes, el representante común, el domicilio común y las obligaciones a las que se compromete cada uno de los integrantes del consorcio así como el porcentaje equivalente a dichas obligaciones. (**Anexo N° 5**)

Importante

El órgano encargado de las contrataciones o el comité de selección, según corresponda, verifica la presentación de los documentos requeridos. De no cumplir con lo requerido, la oferta se considera no admitida.

B. Documentos para acreditar los requisitos de calificación

Incorporar en la oferta los documentos que acreditan los “**Requisitos de Calificación**” que se detallan en el numeral 3.2 del Capítulo III de la presente sección de las bases.

2.2.1.2. Documentación de presentación facultativa:

- a) En el caso de microempresas y pequeñas empresas integradas por personas con discapacidad, o en el caso de consorcios conformados en su totalidad por estas empresas, deben presentar la constancia o certificado con el cual acredite su inscripción en el Registro de Empresas Promocionales para Personas con Discapacidad¹⁰.
- b) Incorporar en la oferta los documentos que acreditan los “**Factores de Evaluación**” establecidos en el Capítulo IV de la presente sección de las bases, a efectos de obtener el puntaje previsto en dicho Capítulo para cada factor.
- c) Solicitud de bonificación por tener la condición de micro y pequeña empresa. (**Anexo N° 11**)

Advertencia

El órgano encargado de las contrataciones o el comité de selección, según corresponda, no podrá exigir al postor la presentación de documentos que no hayan sido indicados en los acápites “Documentos para la admisión de la oferta”, “Requisitos de calificación” y “Factores de evaluación”.

2.2.2. OFERTA ECONÓMICA

La oferta económica expresada en **SOLES**. Adjuntar obligatoriamente el **Anexo N° 6**.

El monto total de la oferta económica y los subtotales que lo componen deben ser expresados con dos (2) decimales. Los precios unitarios o tarifas pueden ser expresados con más de dos (2) decimales.

Importante

¹⁰ Dicho documento se tendrá en consideración en caso de empate, conforme a lo previsto en el artículo 91 del Reglamento.

- El órgano encargado de las contrataciones o el comité de selección, según corresponda, declara no admitidas las ofertas que no se encuentren dentro de los límites del valor referencial previstos en el numeral 28.2 del artículo 28 de la Ley.
- La estructura de costos, se presenta para el perfeccionamiento del contrato.

2.3. DETERMINACIÓN DEL PUNTAJE TOTAL DE LAS OFERTAS

Una vez evaluadas las ofertas técnica y económica se procederá a determinar el puntaje total de las mismas.

El puntaje total de las ofertas es el promedio ponderado de ambas evaluaciones, obtenido de la aplicación de la siguiente fórmula:

$$PTP_i = c_1 PT_i + c_2 Pe_i$$

Donde:

- PTP_i = Puntaje total del postor i
PT_i = Puntaje por evaluación técnica del postor i
Pe_i = Puntaje por evaluación económica del postor i
c₁ = Coeficiente de ponderación para la evaluación técnica.
c₂ = Coeficiente de ponderación para la evaluación económica.

Se aplicarán las siguientes ponderaciones:

- c₁ = [INDICAR COEFICIENTE, CONSIDERANDO QUE $0.80 \leq c_1 \leq 0.90$]
c₂ = [INDICAR COEFICIENTE, CONSIDERANDO QUE $0.10 \leq c_2 \leq 0.20$]

Donde: $c_1 + c_2 = 1.00$

2.4. REQUISITOS PARA PERFECCIONAR EL CONTRATO

El postor ganador de la buena pro debe presentar los siguientes documentos para perfeccionar el contrato:

- Garantía de fiel cumplimiento del contrato.
- Garantía de fiel cumplimiento por prestaciones accesorias, de ser el caso.
- Contrato de consorcio con firmas legalizadas ante Notario de cada uno de los integrantes, de ser el caso.
- Código de cuenta interbancaria (CCI) o, en el caso de proveedores no domiciliados, el número de su cuenta bancaria y la entidad bancaria en el exterior.
- Copia de la vigencia del poder del representante legal de la empresa que acredite que cuenta con facultades para perfeccionar el contrato, cuando corresponda.
- Copia de DNI del postor en caso de persona natural, o de su representante legal en caso de persona jurídica.

Advertencia

De acuerdo con el artículo 4 del Decreto Legislativo N° 1246, las Entidades están prohibidas de exigir a los administrados o usuarios la información que puedan obtener directamente mediante la interoperabilidad a que se refieren los artículos 2 y 3 de dicho Decreto Legislativo. En esa medida, si la Entidad es usuaria de la Plataforma de Interoperabilidad del Estado – PIDE¹¹ y

¹¹ Para mayor información de las Entidades usuarias y del Catálogo de Servicios de la Plataforma de Interoperabilidad del Estado – PIDE ingresar al siguiente enlace <https://www.gobiernodigital.gob.pe/interoperabilidad/>

siempre que el servicio web se encuentre activo en el Catálogo de Servicios de dicha plataforma, no corresponderá exigir los documentos previstos en los literales e) y f).

- g) Domicilio para efectos de la notificación durante la ejecución del contrato.
- h) Autorización de notificación de la decisión de la Entidad sobre la solicitud de ampliación de plazo mediante medios electrónicos de comunicación ¹². **(Anexo N° 12)**
- i) Detalle de los precios unitarios de la oferta económica ¹³.
- j) Estructura de costos de la oferta económica.
- k) Detalle del monto de la oferta económica de cada uno de los servicios de consultoría de obra que conforman el paquete ¹⁴.
- l) Copia de los diplomas que acrediten la formación académica requerida del personal clave, en caso que el grado o título profesional requerido no se encuentren publicados en el Registro Nacional de Grados Académicos y Títulos Profesionales a cargo de la de la Superintendencia Nacional de Educación Superior Universitaria – SUNEDU ¹⁵.
- m) Copia de (i) contratos y su respectiva conformidad o (ii) constancias o (iii) certificados o (iv) cualquier otra documentación que, de manera fehaciente demuestre la experiencia del personal clave.
- n) Copia de documentos que sustenten la propiedad, la posesión, el compromiso de compra venta o alquiler u otro documento que acredite la disponibilidad del requisito de calificación equipamiento estratégico. En el caso que el postor ganador sea un consorcio los documentos de acreditación de este requisito pueden estar a nombre del consorcio o de uno de sus integrantes ¹⁶.



Importante

- La Entidad debe aceptar las diferentes denominaciones utilizadas para acreditar la carrera profesional requerida, aun cuando no coincida literalmente con aquella prevista en los requisitos de calificación (por ejemplo Ingeniería Ambiental, Ingeniería en Gestión Ambiental, Ingeniería y Gestión Ambiental u otras denominaciones).

- Los documentos que acreditan la experiencia del personal clave deben incluir como mínimo los nombres y apellidos del personal, el cargo desempeñado, el plazo de la prestación indicando el día, mes y año de inicio y culminación, el nombre de la Entidad u organización que emite el documento, la fecha de emisión y nombres y apellidos de quien suscribe el documento.

En caso estos documentos establezcan el plazo de la experiencia adquirida por el personal clave en meses sin especificar los días la Entidad debe considerar el mes completo.

De presentarse experiencia ejecutada paralelamente (traslape), para el cómputo del tiempo de dicha experiencia sólo se considerará una vez el periodo traslapado. No obstante, de presentarse periodos traslapados en el supervisor de obra, no se considera ninguna de las experiencias acreditadas, salvo la supervisión de obras por paquete.

Se considerará aquella experiencia que no tenga una antigüedad mayor a veinticinco (25) años anteriores a la fecha de la presentación de ofertas.

Asimismo, la Entidad debe valorar de manera integral los documentos presentados para acreditar dicha experiencia. En tal sentido, aun cuando en los documentos presentados la denominación del cargo o puesto no coincida literalmente con aquella prevista en los requisitos

¹² En tanto se implemente la funcionalidad en el SEACE, de conformidad con la Primera Disposición Complementaria Transitoria del Decreto Supremo N° 234-2022-EF.

¹³ Incluir solo en caso de la contratación bajo el sistema a suma alzada.

¹⁴ Incluir solo en caso de contrataciones por paquete.

¹⁵ <https://enlinea.sunedu.gob.pe/>

¹⁶ Incluir solo en caso se haya incluido el equipamiento estratégico como requisito de calificación.

de calificación, se deberá validar la experiencia si las actividades que realizó el profesional corresponden con la función propia del cargo o puesto requerido.

- Cuando el postor ganador de la buena pro presenta como personal clave a profesionales que se encuentren prestando servicios como residente o supervisor en obras contratadas por la Entidad que no cuentan con recepción, procede otorgar plazo adicional para subsanar, conforme lo previsto en el literal a) del artículo 141 del Reglamento.
- En caso que el postor ganador de la buena pro sea un consorcio, las garantías que presente este para el perfeccionamiento del contrato, así como durante la ejecución contractual, de ser el caso, además de cumplir con las condiciones establecidas en el artículo 33 de la Ley y en el artículo 148 del Reglamento, deben consignar expresamente el nombre completo o la denominación o razón social de los integrantes del consorcio, en calidad de garantizados, de lo contrario no podrán ser aceptadas por las Entidades. No se cumple el requisito antes indicado si se consigna únicamente la denominación del consorcio, conforme lo dispuesto en la Directiva "Participación de Proveedores en Consorcio en las Contrataciones del Estado".
- En los contratos de consultoría de obras que celebren las Entidades con las micro y pequeñas empresas, estas últimas pueden otorgar como garantía de fiel cumplimiento el diez por ciento (10%) del monto del contrato, porcentaje que es retenido por la Entidad durante la primera mitad del número total de pagos a realizarse, de forma prorrateada en cada pago, con cargo a ser devuelto a la finalización del mismo, conforme lo establece el numeral 149.4 del artículo 149 y el numeral 151.2 del artículo 151 del Reglamento. Para dicho efecto los postores deben encontrarse registrados en el REMYPE, consignando en la Declaración Jurada de Datos del Postor (Anexo N° 1) o en la solicitud de retención de la garantía durante el perfeccionamiento del contrato, que tienen la condición de MYPE, lo cual será verificado por la Entidad en el link <http://www2.trabajo.gob.pe/servicios-en-linea-2-2> opción consulta de empresas acreditadas en el REMYPE.



Importante

- Corresponde a la Entidad verificar que las garantías presentadas por el postor ganador de la buena pro cumplan con los requisitos y condiciones necesarios para su aceptación y eventual ejecución; sin perjuicio de la determinación de las responsabilidades funcionales que correspondan.

De conformidad con el Reglamento Consular del Perú aprobado mediante Decreto Supremo N° 076-2005-RE para que los documentos públicos y privados extendidos en el exterior tengan validez en el Perú, deben estar legalizados por los funcionarios consulares peruanos y refrendados por el Ministerio de Relaciones Exteriores del Perú, salvo que se trate de documentos públicos emitidos en países que formen parte del Convenio de la Apostilla, en cuyo caso bastará con que estos cuenten con la Apostilla de la Haya¹⁷.

- La Entidad no puede exigir documentación o información adicional a la consignada en el presente numeral para el perfeccionamiento del contrato.

2.5. PERFECCIONAMIENTO DEL CONTRATO

El contrato se perfecciona con la suscripción del documento que lo contiene. Para dicho efecto el postor ganador de la buena pro, dentro del plazo previsto en el artículo 141 del Reglamento, debe presentar la documentación requerida en Tramite Documentario (mesa de Partes), sito en Av. Lima MZ. A1 Lote N° 01 Frente a la Plaza de Armas – La Morada.

2.6. ADELANTOS

La Entidad no otorgara adelantos

2.7. FORMA DE PAGO

¹⁷ Según lo previsto en la Opinión N° 009-2016/DTN.

La Entidad realizará el pago de la contraprestación pactada a favor del contratista en pagos por tarifa por la supervisión de obra y a suma alzada la liquidación de obra.

• **SUPERVISION DE OBRA:** La forma de pago será por TARIFA que será calculado en forma diaria, por día trabajado (corroborado mediante cuaderno de obra) y será pagado en forma mensual, contra entrega del informe de supervisión correspondiente al periodo (mensual) y el cargo de la presentación de la Valorización Mensual del Contratista. Asimismo, será obligatoria la presencia de la supervisión, exigiéndole estar a tiempo completo (jornada laboral diaria) durante la ejecución de todas las partidas contempladas en el proyecto.

Sin perjuicio de lo anterior, debe precisarse que dicho pago se encontrara supeditado a la ejecución efectiva de sus actividades que el supervisor debe realizar, ya que no resulta razonable exigir que la Entidad efectué pagos sin recibir una contraprestación por ello.

Para efectos del pago de las contraprestaciones ejecutadas por el contratista, la Entidad debe contar con la siguiente documentación:

- Informe del funcionario responsable de la Sub Gerencia de Obras Públicas, Privadas y Proyectos; Gerencia de Obras y Desarrollo Urbano y Rural emitiendo la conformidad de la prestación efectuada.
- Comprobante de pago.
- Contrato
- presentación del informe del supervisor conforme al anexo 3

• **LIQUIDACION DE OBRA:** Pago Único a la aprobación del informe de liquidación, así como a la revisión y consentimiento de la liquidación del contrato de obra, dentro de los plazos establecidos en las Bases y el Contrato.

Para efectos del pago de las contraprestaciones ejecutadas por el contratista, la Entidad debe contar con la siguiente documentación:

- Informe del funcionario responsable de la Sub Gerencia de Obras Públicas, Privadas y Proyectos; Gerencia de Obras y Desarrollo Urbano y Rural emitiendo la conformidad de la prestación efectuada.
- Comprobante de pago.
- Contrato
- presentación de la aprobación a la liquidación del contrato de obra

En caso que el SUPERVISOR mantenga alguna deuda derivada del Contrato de Supervisión con la Entidad, ésta podrá retener el monto adeudado, comunicando por escrito tal hecho a la Supervisión.

Nota importante:

El contrato de supervisión culmina en caso la liquidación de obra sea sometida a arbitraje.

Para efectos del pago de las contraprestaciones ejecutadas por el contratista, la Entidad debe contar con la siguiente documentación:

- Informe del funcionario responsable del área usuaria subgerencia de supervisión, estudios y liquidación de obras emitiendo la conformidad de la prestación efectuada.
- Comprobante de pago.
- Conformidad de los entregables.

Dicha documentación se debe presentar en Tramite Documentario (mesa de Partes), sito en sito en Av. Lima MZ. A1 Lote N° 01 Frente a la Plaza de Armas – La Morada.



2.8. REAJUSTE DE LOS PAGOS

Conforme al Art° 38 inciso 1, del reglamento de la Ley de Contrataciones los pagos estarán sujetos al reajuste mensual aplicando la siguiente relación:

$$V_r = V_o * (I_r/I_o)$$

Donde:

V_r = Entregable reajustado

V_o = Entregable calculado a precios de contrato

I_r = Índice de Precios al consumidor publicados por el Instituto Nacional de Estadística e Informática – INEI, corresponde al mes efectivo de pago.

I_o = Índice de Precios al Consumidor publicados por el Instituto Nacional de Estadística e Informática – INEI, correspondiente al mes considerado en el contrato para la determinación del valor estimado.

Por lo tanto, el Consultor calculará en sus facturas el monto resultante de la aplicación de la formula anteriormente expresada, cuyas variaciones serán mensuales, hasta la fecha de pago prevista en el contrato respectivo, utilizando los Índices de Precios al Consumidor publicados por el INEI a la fecha de facturación. Una vez publicados los Índices correspondientes al mes en que debió efectuarse el pago, se realizarán las regulaciones necesarias.



CAPÍTULO III REQUERIMIENTO

Importante

De conformidad con el numeral 29.8 del artículo 29 del Reglamento, el área usuaria es responsable de la adecuada formulación del requerimiento, debiendo asegurar la calidad técnica y reducir la necesidad de su reformulación por errores o deficiencias técnicas que repercutan en el proceso de contratación

TÉRMINOS DE REFERENCIA

3.1. TÉRMINOS DE REFERENCIA



CONTRATACIÓN DEL SERVICIO DE CONSULTORÍA DE OBRA PARA LA SUPERVISIÓN DE LA EJECUCIÓN DE LA OBRA: "MEJORAMIENTO DEL SERVICIO DE TRANSITABILIDAD VIAL INTERURBANA EN EL CAMINO VECINAL TRAMO: EMP HU505 - ALTO HUAMUCO (NUEVA PALESTINA) - PUENTE MASHACA DISTRITO DE LA MORADA DE LA PROVINCIA DE MARAÑÓN DEL DEPARTAMENTO DE HUANUCO", con CUI N° 2610748.

3.1. CONSIDERACIONES GENERALES:

3.1.1. Entidad contratante:

Razón social : Municipalidad Distrital de la Morada

RUC : 20601122805

Domicilio legal : Av. Lima MZ. A1 Lote N° 01 Frente a la Plaza de Armas – La Morada – Marañón – Huánuco.

3.1.2. Antecedentes

La Municipalidad Distrital de la Morada entendiendo que el desarrollo se logrará solamente cuando se tengan los caminos en condiciones óptimas de transitabilidad, se propuso dar solución a los problemas sociales, económicos, mejorar la calidad de vida de sus beneficiarios y se dinamice la comunicación entre las zonas rurales y articulación Regional. Por consiguiente, La Municipalidad Distrital de la Morada ha decidido la Elaboración de los Estudios para el MEJORAMIENTO DEL SERVICIO DE TRANSITABILIDAD VIAL INTERURBANA EN EL CAMINO VECINAL TRAMO: EMP HU505 - ALTO HUAMUCO (NUEVA PALESTINA) - PUENTE MASHACA DISTRITO DE LA MORADA DE LA PROVINCIA DE MARAÑÓN DEL DEPARTAMENTO DE HUANUCO.

El expediente técnico del proyecto: "MEJORAMIENTO DEL SERVICIO DE TRANSITABILIDAD VIAL INTERURBANA EN EL CAMINO VECINAL TRAMO: EMP HU505 - ALTO HUAMUCO (NUEVA PALESTINA) - PUENTE MASHACA DISTRITO DE LA MORADA DE LA PROVINCIA DE MARAÑÓN DEL DEPARTAMENTO DE HUANUCO", con CUI N° 2610748, fue aprobado mediante Resolución de Alcaldía N° 185-2024-MDLM/A, de fecha 04 de JUNIO del 2024

Con la ejecución del proyecto se contribuida en el desarrollo de la población de las localidades ubicadas a lo largo de la vía proyectada y de los lugares aledaños al mismo, dinamizando así a las principales actividades comerciales y productivas dándoles una adecuada transitabilidad con los mercados locales y regionales.

Los presentes términos de referencia permitirán dar las directrices para la contratación de la persona natural y/o jurídica, quien se encargará de la supervisión de la ejecución de la obra: "MEJORAMIENTO DEL SERVICIO DE TRANSITABILIDAD VIAL INTERURBANA EN EL CAMINO VECINAL TRAMO: EMP

HU505 - ALTO HUAMUCO (NUEVA PALESTINA) - PUENTE MASHACA DISTRITO DE LA MORADA DE LA PROVINCIA DE MARAÑÓN DEL DEPARTAMENTO DE HUANUCO”, con CUI N° 2610748.

3.1.3. Finalidad pública:

La **FINALIDAD PUBLICA** se enmarca en la necesidad de brindar a los usuarios un medio de transporte eficiente y seguro que contribuya a la integración económica y social del distrito, mejorando la accesibilidad de las poblaciones a los centros de consumo de la Provincia y la Región, generando ingresos económicos y contribuyendo a su desarrollo.

La ejecución del presente proyecto tiene por finalidad mejorar las condiciones de la infraestructura del CAMINO VECINAL TRAMO: EMP HU505 - ALTO HUAMUCO (NUEVA PALESTINA) - PUENTE MASHACA DISTRITO DE LA MORADA DE LA PROVINCIA DE MARAÑÓN DEL DEPARTAMENTO DE HUANUCO, Intervención que permitirá asegurar la conectividad vial terrestre de modo adecuado y seguro, desarrollando condiciones de continuidad, fluidez y seguridad, reduciendo costos operativos vehiculares y tiempos de viaje en beneficio de la población, asimismo3permitirá proporcionar el desarrollo socioeconómico de la población beneficiaria y elevar de esta manera su calidad de vida.

3.1.4. Objetivo de la contratación:

Contratar los servicios de un supervisor, que tenga la responsabilidad de velar por la correcta ejecución y cumplimiento del contrato de ejecución de la obra: **"MEJORAMIENTO DEL SERVICIO DE TRANSITABILIDAD VIAL INTERURBANA EN EL CAMINO VECINAL TRAMO: EMP HU505 - ALTO HUAMUCO (NUEVA PALESTINA) - PUENTE MASHACA DISTRITO DE LA MORADA DE LA PROVINCIA DE MARAÑÓN DEL DEPARTAMENTO DE HUANUCO”, con CUI N° 2610748**, mediante un conjunto de procesos técnicos, normativos, legales y administrativos de control y verificación, que permitan que los trabajos ejecutados por el contratista se encuentren dentro de los parámetros de calidad, precio, plazo y obligaciones contractuales, asegurando que la inversión efectuada nos permita contar con una infraestructura segura, durable, funcional y estética, dentro del plazo previsto y con la garantía que existen las leyes vigentes.

3.1.5. Ubicación de la obra a supervisar:

- Distrito : La Morada
- Provincia : Marañón
- Región : Huánuco

Ilustración N° 01: Ubicación del Proyecto

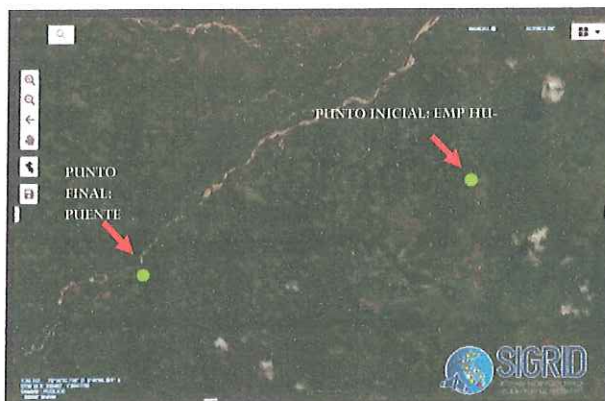
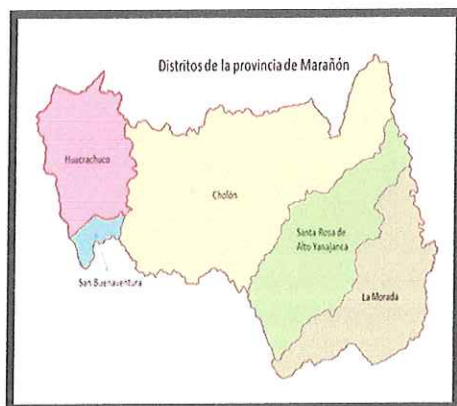

3.1.6. Marco legal:

- Constitución Política del Perú.
- Ley de Contrataciones del Estado y su Reglamento y sus Modificatorias vigentes aplicables, incluyendo la modificación al reglamento de la Ley.

- Ley Presupuesto del Sector Público para el Año Fiscal 2024
 - Ley Equilibrio Financiero del Presupuesto del Sector Público para el Año Fiscal 2024.
 - Código Civil Peruano.
 - Ley Endeudamiento del Sector Público para el Año Fiscal 2024.
 - Norma sobre consideraciones de mitigación de Impacto Ambiental.
 - TUO de la Ley N° 30225 - Ley de Contrataciones del Estado, aprobado con D.S No. 082-2019-EF.
 - Decreto Supremo N° 344-2018-EF, Reglamento de la Ley No. 30225, Ley de Contrataciones del Estado.
 - Decreto Supremo N° 377-2019-EF, modifican el Reglamento de la Ley N° 30225, Ley de Contrataciones del Estado.
 - Texto Único Ordenado de la Ley N° 27806, Ley de Transparencia y de Acceso a la Información Pública, aprobado por Decreto Supremo N° 043-2003-PCM.
 - Decreto Supremo N° 304-2012-EF, TUO de la Ley General del Sistema Nacional del Presupuesto.
 - Decreto Supremo N° 004-2019-JUS, que aprueba el TUO de la Ley N° 27444 - Ley del Procedimiento Administrativo General.
 - Ley N° 29973 - Ley General de la Persona con Discapacidad.
 - Texto Único Ordenado de la Ley N° 28016 - Ley de Promoción de Competencia y Formalización y Desarrollo de la Micro y Pequeña Empresa y del Acceso al Empleo, aprobado por Decreto Supremo N° 007-2008-TR.
 - Decreto Supremo N° 008-2008-TR. Reglamento de la Ley MYPE.
 - Decreto Supremo N° 011-79-VC sus modificatorias, ampliatorias y complementarias.
 - Reglamento, aprobado por el Decreto Supremo N° 005-2012-TR, y sus modificatorias.
 - Decreto Supremo N° 011-2019-TR, que aprueba el Reglamento de Seguridad y Salud en el Trabajo para el Sector Construcción.
 - Manual de carreteras: Especificaciones Técnicas Generales para Construcción (EG-2013), RD N° 22-2013-MTC/14 (07.08.2013).
 - Manual de carreteras: Diseño Geométrico (DG-2018), RD N° 03-2018-MTC/14 (30.01.2018).
 - Manual de carreteras: Suelos, Geología, Geotecnia y Pavimentos: Sección Suelos y Pavimentos, RD N° 10-2014-MTC/14 (09.04.2014).
 - Manual de carreteras: Ensayo de Materiales, RD N° 18-2016-MTC/14 (03.06.2016).
 - Manual de carreteras: Hidrología, Hidráulica y Drenaje, RD N° 20-2011-MTC/14 (12.09.11).
 - Manual de carreteras: Mantenimiento o Conservación Vial Parte IV, RD N° 05-2016-MTC/14 (25.02.2016).
 - Manual de Dispositivos de Control del Tránsito Automotor para Calles y Carreteras, RD N° 16-2016-MTC/14 (31.05.2016).
 - Manual de Seguridad Vial, RD N° 05-2017-MTC/14 (01.08.2017).
 - Glosario de términos de uso frecuente en proyectos de infraestructura vial, actualizado con Resolución Directoral N° 02-2018-MTC/14, de fecha 12.01.2018.
 - Directivas, Pronunciamientos y Opiniones del OSCE.
 - Resoluciones emitidas por el Tribunal de Contrataciones del Estado.
- Las referidas normas incluyen sus respectivas modificaciones, de ser el caso.

3.1.7. Actividades específicas del supervisor:

A continuación, se presenta una relación de las actividades del Supervisor, sin que sea limitativa debiendo el postor considerar en mayor amplitud y detalle su propia relación de actividades para enriquecer su servicio.

a. Actividades previas a la ejecución de la obra:

- Revisar el expediente técnico y contrastarlo con el terreno donde se ejecutará la obra.
- Estudiar y analizar el Expediente Técnico de Obra y de ser el caso, formular oportunamente las recomendaciones, complementaciones y/o modificaciones que considere indispensables al Diseño y que mejoren la calidad, así como indicar los probables presupuestos adicionales y deductivos de la Obra.
- Verificar las Licencias, autorizaciones y/o permisos necesarios para el inicio de las actividades, de conformidad con las disposiciones legales vigentes.
- Verificar las canteras y botaderos; para cuyo efecto, requerirá opinión de la Entidad para su respectiva aprobación.
- Participar en la entrega del Terreno al Contratista, para el inicio de Obra.
- Revisar el Programa de ejecución de obra CPM (el cual presenta la ruta crítica), calendario de avance de obra valorizado, calendario de adquisición de materiales e insumos, calendario de utilización de equipos y la memoria en la que se señalen las consideraciones que se han tomado en cuenta para su elaboración; presentados por el contratista como requisitos para la suscripción del contrato;

de conformidad con lo señalado en el numeral 176.4 del Reglamento de la Ley de Contrataciones del Estado.

b. Actividades durante la ejecución de obra:

- Revisar detalladamente el programa de ejecución de obra CPM, calendario de avance de obra, calendario de adquisición de materiales y utilización de equipos, y calendario de utilización del adelanto directo, de conformidad con lo señalado en el numeral 176.4 del artículo 176 del RLCE.
- Control y verificación de instalaciones, equipos de construcción y personal del Contratista. Así como la vigencia de Pólizas de Seguros, cumplimiento con las normas y reglamentos de salud ocupacional y seguridad.
- Revisión y aprobación de diseños de ejecución y procedimientos constructivos propuestos por el Contratista (protocolos), estos métodos deberán ser compatibles con el ritmo de ejecución propuesto, cantidad de equipos con rendimiento, el personal y su calificación. Será responsabilidad del Supervisor lograr utilizar todos los medios administrativos, legales y técnicos a su alcance y que el Contratista disponga en obra del número suficiente de equipos y personal que permitan que la obra avance al ritmo programado.
- Verificar y aprobar las canteras, botaderos, etc. y planes de instalación, operación y recuperación medio ambiental propuestos por el contratista.
- Verificar el replanteo general de la Obra, mediante control topográfico (niveles, alineamientos, etc.)
- Supervisar la ejecución de los trabajos de conformidad con el expediente técnico (diseños), especificaciones técnicas, reglamentación técnica y legal vigentes y establecidas de las bases del procedimiento de selección.
- Controlar y verificar permanentemente que el contratista esté efectuando todas las pruebas y ensayos de laboratorio exigidos en las especificaciones técnicas, teniendo autoridad para ordenar la paralización parcial o total hasta subsanar las incorrecciones advertidas.
- Interpretar y opinar sobre los resultados de los ensayos que se hayan efectuado, recomendando las acciones a tomar.
- Paralelamente a la ejecución de las obras, el Supervisor verificará los cálculos de metrados de obras con el fin de contar con los metrados realmente ejecutados.
- Control de seguridad en obra durante la construcción, exigiendo la señalización correspondiente para tal fin.
- Vigilar que las obras se mantengan bien iluminadas durante posibles trabajos nocturnos.
- Controlar y coordinar la eliminación de interferencias físicas en el terreno.
- Control de la Programación y Avance de Obra, emitiendo opinión sobre su Estado.
- Valorizar mensualmente los avances de obra, según presupuesto contratado, calculando los reajustes correspondientes; así como de los presupuestos adicionales aprobados, adjuntando el sustento de la documentación técnico administrativa.
- De requerirse modificaciones en el expediente técnico no previstos originalmente en las bases, en el contrato, ni en el valor referencial, cuya realización resulte indispensable para dar cumplimiento a la meta prevista de la obra principal y genere un presupuesto adicional, se preparará oportunamente, dentro del plazo exigido, los expedientes técnicos que involucren presupuestos adicionales y/o deductivos de obra, a que hubiera lugar, presentándolo para su aprobación ante la entidad y/o la contraloría general de la república.
- En los presupuestos adicionales el supervisor debe sustentar el metrado total de cada partida con la planilla respectiva, adjuntando el sustento técnico del caso, y de ser necesario el respectivo sustento legal (planos, memoria descriptiva, especificaciones técnicas, metrados, presupuestos, sustento técnico y legal, etc., de acuerdo a las normas legales). la planilla de metrados deberá ir acompañada de planos y croquis o diagramas que permitan su identificación, así como las hojas de cálculo correspondientes.
- El Supervisor deberá efectuar el seguimiento de aprobación de los expedientes presentados, informando constantemente a la Entidad el estado del trámite, hasta su aprobación.
- Asesorar en los aspectos técnicos, administrativos y legales a la Entidad en las controversias que pudieren suscitarse con el Contratista y/o terceros, vinculados al servicio contratado.
- Formular y presentar los Informes Mensuales, en donde se mantendrá la estadística general de la obra, indicándose detalladamente los avances físicos y financieros, los problemas presentados y soluciones adoptadas.
- Remitir informes técnicos especiales a la entidad, cuando éste los requiera o las circunstancias lo ameriten.



c. Actividades de Recepción de Obra, Informe Final, Revisión o Elaboración de Liquidación de Obra y presentación de Liquidación de Contrato de Supervisión

- El supervisor, en un plazo no mayor de cinco (5) días posteriores a la anotación del residente sobre la culminación de la obra y solicitud de recepción de la misma, corrobora el fiel cumplimiento de lo establecido en los planos, especificaciones técnicas y calidad, de encontrarlo conforme anota en el cuaderno de obra y emite el certificado de conformidad técnica, que detalla las metas del proyecto y precisa que la obra cumple lo establecido en el expediente técnico de obra y las modificaciones aprobadas por la Entidad, remitiéndolo a esta dentro de dicho plazo. De no constatar la culminación de la obra anota en el cuaderno de obra dicha circunstancia y comunica a la Entidad, en el mismo plazo.
- Los metrados post - construcción de la obra, deberán estar firmados y sellados por el supervisor y/o el representante legal del supervisor y por el representante legal del contratista y/o residente.
- Los resultados deberán plasmarse en un cuadro explicativo en que consten los metrados contractuales, metrados de prestaciones adicionales de obra, reducciones y lo realmente ejecutado en cada partida.
- Antes de la recepción de obra, el contratista deberá haber presentado al supervisor los planos post construcción (los que reflejarán fielmente el estado final de la construcción), para su revisión y conformidad.
- El supervisor revisará los metrados finales y planos post - construcción presentados por el contratista. El supervisor remitirá la documentación a la entidad, debidamente firmada y sellada por el jefe de supervisión y/o el representante legal del supervisor y asimismo por el representante legal del contratista.
- El comité de recepción junto con el contratista y la supervisión procederán a verificar el funcionamiento u operatividad de la infraestructura culminada y las instalaciones y equipos en caso corresponda. De ser el caso dispone las pruebas operativas que sean necesarias.
- Culminada la verificación se levantará un acta que será suscrita por los miembros del comité de recepción, el contratista o su residente y el supervisor, en el acta se incluirán las observaciones, sí las hubiera.
- De no existir observaciones, se procederá a la recepción final de la obra, dándose por concluida en la fecha indicada por el contratista en el cuaderno de obra, salvo sustento del supervisor en contrario.
- Subsana las observaciones, el contratista solicitará la recepción final de la obra. El comité de recepción verificará la subsanación de observaciones formuladas en el acta.
- Dentro de los sesenta (60) días o el equivalente a un décimo (1/10) del plazo vigente de ejecución de la obra, el que resulte mayor, contado desde el día siguiente de la recepción de la obra, el supervisor presentará a la Entidad sus propios cálculos de liquidación del contrato de obra, excluyendo aquellos que se encuentran sometidos a un medio de solución de controversias.
- El supervisor presentará la liquidación final del contrato de supervisión dentro de los quince (15) días calendarios posteriores a la conformidad otorgada por la entidad a la última prestación referida al informe y/o elaboración de la liquidación del contrato de obra a cargo de la supervisión.



3.1.8. Responsabilidad del supervisor:

- El Supervisor será responsable de la calidad de los servicios que preste, de la idoneidad del personal en su cargo y de velar que las obras se ejecuten con óptima calidad técnica y ambiental.
- El Supervisor será responsable de hacer cumplir las medidas de mitigación previstas para la conservación del medio ambiente indicadas en el expediente técnico de obra.
- El Supervisor será responsable de la entrega de las valorizaciones, revisión de la liquidación final de obra, de la administración del contrato en los plazos y condiciones fijados.
- Es responsabilidad del Supervisor controlar el cumplimiento de los programas de avance de obra y exigir al contratista que adopte las medidas necesarias para lograr su cumplimiento. asimismo, exigir al contratista el fiel cumplimiento de las normas de seguridad e higiene industrial y/o laboral, inspeccionar y disponer las acciones en relación a los inmuebles y pabellones aledaños comprendidos en el área de influencia de obra, a fin de que no sean afectados. también adoptar las precauciones necesarias para evitar que el tránsito de las maquinarias, el uso material inflamables entre otros, produzcan inconvenientes o daños.
- Ejercer un control permanente sobre la vigencia de las cartas fianza del contratista, comunicando a la entidad los vencimientos con anticipación.
- El supervisor deberá mantener un control permanente sobre amortización de los adelantos otorgados al contratista, lo que se reflejará tanto en las valorizaciones como en los ajustes de los montos de las cartas fianzas.
- Es responsabilidad del supervisor que la amortización del adelanto directo al contratista se

deduzca regularmente en las valorizaciones mensuales de la obra; controlando que el adelanto sea amortizado totalmente, en las valorizaciones correspondientes, dentro del plazo vigente de ejecución de la obra.

- Por ningún motivo el supervisor valorizará mayores metrados a los consignados en el presupuesto de obra, si éstos no han sido debidamente aprobados por la entidad como prestaciones adicionales de obra.
- El supervisor no tendrá autoridad para exonerar al contratista de ninguna de sus obligaciones contractuales, ni de ordenar trabajo adicional o variación de obra que de alguna manera involucre ampliación de plazo o cualquier pago adicional.
- Las sanciones por incumplimiento que se aplican al supervisor comprenden no solamente las establecidas en los términos de referencia y en el contrato, sino además las que conforme a ley le pueda corresponder.
- Respecto a la documentación obrante en su poder relacionada con la obra, el supervisor no podrá disponer ni hacer uso de ella para fines distintos a los de la obra, sin que medie autorización expresa otorgada por la entidad.

4.9. Procedimiento del control de la supervisión:

- La supervisión para el desarrollo de sus funciones, debe hacer cumplir la normatividad vigente, la Ley de Contrataciones del Estado y su Reglamento vigente, las Normas Técnicas de Control de la Contraloría General de la República y otras normas, reglamentos, que están actualmente en vigencia actual, la propuesta técnica y económica, documentos contractuales y demás disposiciones legales vigentes.
- El supervisor deberá verificar que la ejecución de obra se efectúe en estricta concordancia con el Expediente Técnico contratado, el incumplimiento de esta obligación será causal de resolución de contrato. De requerirse cambios en el Expediente Técnico durante la ejecución de la obra deberá sustentarse técnicamente y legalmente, y tramitar la aprobación de los cambios para que sea aprobado por la Entidad, oportunamente de manera que no retrase la obra y genere Gastos Generales, los cuales serán asumidos por la supervisión de ser el caso.
- El Supervisor debe controlar permanentemente la calidad de rellenos, concretos y aceros estructurales ejecutados por el Contratista; en tal sentido los resultados finales del control deben estar dentro de los parámetros exigidos.
- Elaborar y poner en conocimiento de la Unidad Ejecutora de Inversiones los Informes sustentatorios sobre prórroga de fecha de terminación, variaciones, actualización de programa de obras y otros, de tal manera que permitan a la Entidad los actos administrativos que correspondan dentro de los plazos que establecen la Normativa Vigente, debiendo tener en cuenta los procedimientos y plazos establecidos en el Art. 198° del Reglamento de la Ley de Contrataciones del Estado.
- Evaluar y pronunciarse sobre Ampliaciones de plazo y Prestaciones Adicionales, siendo responsable de su ejecución si no se cuenta con la autorización escrita de la Entidad, sobre su autorización o denegatoria; debiendo ceñirse estrictamente a los procedimientos establecidos en la Ley de Contrataciones del Estado y su Reglamento, la Directiva de la Contraloría General de la República (Directiva N° 018-2020- CG/NORM).
- Cumplir con la entrega de cualquier otro informe que la Unidad Ejecutora de Inversiones requiera con relación al proyecto y/o marcha de la supervisión en el plazo acordado entre las partes.
- Al término de la obra, la Supervisión procederá a gestionar la recepción de la obra. Deberá remitir toda la información oportuna, necesaria y correcta para que la Unidad Ejecutora de Inversiones proceda a proponer la designación del comité para la verificación de trabajos y recepción de obra. Conseguirá que el Residente entregue los planos finales actualizados y finalmente la declaratoria de fábrica, de ser el caso.
- Debe brindar las facilidades requeridas por las acciones de Monitoreo de funcionarios de la Municipalidad Distrital de la Morada.
- Queda estrictamente prohibido recomendar que se tomen servicios o adquisiciones a determinados proveedores o beneficiando a terceros.

3.1.10. Recursos que proporcionará la entidad

- Expediente Técnico Aprobado por la Municipalidad Distrital de la Morada.
- Programa de ejecución de obra CPM (el cual presenta la ruta crítica), calendario de avance de obra valorizado, calendario de adquisición de materiales e insumos, calendario de utilización de equipos y la memoria en la que se señalen las consideraciones que se han tomado en cuenta para su elaboración; presentados por el contratista como requisitos para la suscripción del contrato. La entidad deberá proporcionar estos documentos para que la supervisión cumpla con lo establecido en el numeral 176.4 del Reglamento de la Ley de Contrataciones del Estado.



- Análisis de costos unitarios de las partidas y detalle de gastos generales que dieron origen a la oferta del contratista ejecutor de la obra.

3.1.11. Confidencialidad

- El consultor de obra se encuentra obligado a no difundir información relevante que surgiera durante la ejecución de la obra y/o información proporcionada por la entidad; así mismo toda difusión de información deberá ser aprobada por la Entidad de forma escrita.

3.1.12. Control y seguimiento por parte de la entidad

- El control y seguimiento del proyecto estará a cargo de la Sub Gerencia de Obras Públicas, Privadas y Proyectos de la Municipalidad Distrital de la Morada.
- La Sub Gerencia de Obras Públicas, Privadas y Proyectos realizará la revisión de los documentos técnicos presentados por el Contratista y Supervisión, pudiendo realizar observaciones y otorgando un plazo para su levantamiento, de ser el caso.
- La Sub Gerencia de Obras Públicas, Privadas y Proyectos de obra realizará visitas inopinadas a la obra, para el cual el Supervisor deberá apuntar en el cuaderno de obra sobre su visita, así como las recomendaciones, observaciones y/o ocurrencias.
- La Sub Gerencia de Obras Públicas, Privadas y Proyectos de obra representa a la entidad encargándose de la administración del contrato de ejecución de obra y del contrato de supervisión.
- La Sub Gerencia de Obras Públicas, Privadas y Proyectos de obra está facultado para levantar un Acta de inspección de obra con las ocurrencias relevantes en obra.
- En caso de que el contratista y/o supervisor de obra incurra en alguno de los supuestos de aplicación de penalidad, la Sub Gerencia de Obras Públicas, Privadas y Proyectos informará a la Entidad y está facultado para aplicar la penalidad en la valorización del periodo y/o en la liquidación.
- El supervisor de obra asistirá a las reuniones convocadas por la Sub Gerencia de Obras Públicas, Privadas y Proyectos y mantendrá informado sobre todas las ocurrencias relevantes del desarrollo de la obra, pudiendo realizar sus comunicaciones por correo electrónico.

3.1.13. Dirección para notificaciones

El consultor para efectos de las notificaciones que se realicen durante la ejecución contractual, deberá consignar la dirección del domicilio y un correo electrónico, autorizando de manera expresa, la misma que debe permitir la emisión automática del acuse de recibo, bajo la exclusiva responsabilidad del consultor, entendiéndose bien comunicado con las notificaciones correspondientes. Por consiguiente, será de responsabilidad del consultor estar pendiente permanentemente del correo asignado.

Efectuada la notificación por correo electrónico, la notificación en el domicilio físico del contratista no será obligatoria, no obstante, de producirse, no invalidará la notificación efectuada con anticipación a través del medio indicado, computándose los plazos a partir de la primera de las notificaciones efectuadas, sea bajo cualquier modalidad.

El consultor es responsable de mantener activo y en funcionamiento la dirección física y electrónica consignada en su oferta y en el contrato; asimismo de conformidad con el artículo 40° del Código Civil, el cambio de domicilio físico y para efectos del presente contrato, de dirección electrónica, sólo será oponible a la Entidad si ha sido puesto en su conocimiento de manera indubitable.

3.1.14. Solución de controversias:

Las controversias que surjan entre las partes durante la ejecución del contrato se resuelven mediante conciliación o arbitraje, según el acuerdo de las partes.

Cualquiera de las partes tiene derecho a iniciar el arbitraje a fin de resolver dichas controversias dentro del plazo de caducidad previsto en la Ley de Contrataciones del Estado y su Reglamento.

Facultativamente, cualquiera de las partes tiene el derecho a solicitar una conciliación dentro del plazo de caducidad correspondiente, según lo señalado en el artículo 224 del Reglamento de la Ley de Contrataciones del Estado, sin perjuicio de recurrir al arbitraje, en caso no se llegue a un acuerdo entre ambas partes o se llegue a un acuerdo parcial. Las controversias sobre nulidad del contrato solo pueden ser sometidas a arbitraje.

El Laudo arbitral emitido es inapelable, definitivo y obligatorio para las partes desde el momento de su notificación, según lo previsto en el numeral 45.21 del artículo 45 de la Ley de Contrataciones del Estado.

3.1.15. Contenido mínimo de los informes de supervisión (cada expediente deberá ser presentado en forma independiente y por separado)

Los expedientes que deberá presentar y/o tramitar la supervisión de obra se realizará en forma independiente, de acuerdo a los literales A, B, C como se detalla.

a. Informe mensual de obra elaborado por el supervisor (un ejemplar en original), debidamente foliado.

- Índice.
- Ficha Técnica.
- Memoria descriptiva de partidas efectuadas durante el mes.
- Panel fotográfico del proceso constructivo del mes.
- Pruebas de control de calidad del mes (copias, el original será para la liquidación de contrato).
- Copias del cuaderno de obra del mes, el cual debe ser legible, el cuaderno de obra deberá estar visado en cada una de las páginas por el residente y supervisor.
- Problemas, ocurrencias y propuestas de solución.
- Informe sobre avance físico de obra.
- Informe sobre vigencia de cartas fianzas del contratista de obra.
- Informe sobre vigencia de cartas fianzas del contratista de supervisión.
- Informe de especialistas de la supervisión del mes, de corresponder.
- Copia del informe en formato digital editable.
- Copia del cuadro de valorización del mes - Curva S.

b. Documentos que debe contener la valorización de obra (dos ejemplares en original) debidamente foliados.

- Solicitud de pago firmado por el representante legal del contratista de obra.
- Índice.
- Ficha técnica.
- Planillas de metrados que respalden la valorización.
- Resumen de valorizaciones pagadas.
- Resumen de la valorización del mes.
- Valorización de obra del mes.
- Curva S.
- Copia de las fórmulas polinómicas del Expediente Técnico.
- Índice unificado de precios, publicados en el diario oficial El Peruano.
- Cálculo de reajustes, amortizaciones y deducciones.
- Cuadro de amortizaciones.
- Certificado de habilidad de los profesionales de ejecución de obra, original y vigente.
- Copia del contrato de ejecución de obra.
- Copia de contrato del consorcio, si el caso amerita.
- Copia del documento que autoriza cambio de residente de obra, si se amerita el caso.
- Factura del contratista.
- Copia de cuaderno de obra del mes de valorización.
- Copia de controles de calidad.
- Panel fotográfico del proceso constructivo del mes.
- Pago de CONAFOVICER, pago de contribución al SENCICO, y de toda obligación que tenga que pagar el contratista.
- Pago de seguro de los trabajadores (seguro de salud y seguro complementario de trabajo de alto riesgo).
- Informe de actividades de mitigación de Impacto Ambiental y de Seguridad realizada durante el mes.
- Copia de cartas fianzas vigentes (garantía de fiel cumplimiento, adelantos).
- Las valorizaciones deben tener firma y sello del Residente y Supervisor en todas sus páginas, el sello y firma deben ser originales, es decir firmados manualmente.
- Cronogramas vigentes (Avance de obra, cronograma valorizado).

c. Documentos de valorización de supervisión (dos ejemplares en original), foliado.

- Solicitud de pago de la valorización firmado por el representante legal.



- Índice.
- Copia del cargo de presentación del informe mensual de obra.
- Ficha técnica del contrato de supervisión.
- Valorización del servicio de supervisión.
- Factura para pago del servicio de supervisión.
- Cuadro resumen de pagos de valorización de supervisión.
- Copia del contrato de supervisión.
- Copia del contrato de consorcio, si es el caso.
- Copia de adendas al contrato si lo hubiese.
- Copia de cartas fianzas vigentes (garantía de fiel cumplimiento, adelantos).
- Certificado de habilidad de los profesionales del plantel de supervisión, original y vigente.

d. Liquidación de contrato de supervisión.

El supervisor deberá presentar la liquidación de contrato de supervisión conteniendo lo siguiente:

De la ejecución de la obra:

- Informe final correspondiente a la ejecución de la obra.
- Metrados finales correspondientes a la ejecución de la obra.

De la supervisión de la obra:

- Ficha de identificación de la obra.
- Liquidación financiera.
 - Cálculo de los "k" de reajuste mensual del contrato principal.
 - Cálculo de los "k" de reajuste mensual de adicionales de obra (si hubiese)
 - Índices unificados de precios.
 - Recalculo de valorizaciones del contrato principal.
 - Recalculo de valorizaciones del adicional de obra (si hubiese)
 - Resumen de reajustes pagados
 - Monto del contrato vigente final.
 - Valorizaciones pagadas
 - Liquidación del contrato de obra
 - Anexo N° 01-Resumen de liquidación final de obra
- Panel fotográfico.
- Copia de la resolución de aprobación de la liquidación de ejecución de la obra.
- Copia de valorizaciones tramitadas.
- Copia de facturas emitidas.
- Copia de comprobantes de pago.
- Copia de cartas fianzas (si hubiese)
- Copia del acta de otorgamiento de buena pro
- Copia del contrato del consorcio (si hubiese)
- Copia del contrato de supervisión
- Copia del acta de entrega de terreno.
- Copia del acta de verificación (si hubiese).
- Copia del acta de recepción de obra.
- Copia de resoluciones de ampliaciones de plazo y adicionales de obra (si hubiese).
- Copia de actas de paralización y reinicio de obra (si hubiese).
- Copia de cuaderno de obra.

3.1.16. Forma De Pago

La entidad realizará el pago de la contraprestación pactada a favor del contratista, en dos modalidades:

- Por el sistema de TARIFAS para el pago de la etapa de supervisión en ejecución de obra, en pagos parciales mensuales.
- Liquidación de Obra (recepción de la obra, y entrega de documentos para la liquidación final del contrato de obra) se hará a pago único, por el sistema de SUMA ALZADA.



En caso que el Supervisor empiece a prestar sus servicios cuando la obra ya se hubiese iniciado, solo se pagará lo efectivamente supervisado, es decir se descontará los días en los que el supervisor no hubiese participado durante la ejecución de la obra.

3.1.17. Conformidad De Pago

La conformidad de pago del servicio de consultoría, será otorgada por el área de la Gerencia de Obras y Desarrollo Urbano y Rural o quien haga sus veces, a través del informe previo de la Sub Gerencia de Obras Públicas, Privadas y Proyectos.

3.1.18. Reajuste Del Pago

Las valorizaciones mensuales del servicio, estarán sujetas a reajustes mediante la aplicación de la fórmula monómica, con el Índice general de precios al consumidor a nivel nacional, en la siguiente forma:

Conforme al Art° 38 inciso 1, del reglamento de la Ley de Contrataciones los pagos estarán sujetos al reajuste mensual aplicando la siguiente relación:

$$V_r = V_o * (I_r / I_o)$$

Donde:

V_r = Entregable reajustado

V_o = Entregable calculado a precios de contrato

I_r = Índice de Precios al consumidor publicados por el Instituto Nacional de Estadística e Informática – INEI, corresponde al mes efectivo de pago.

I_o = Índice de Precios al Consumidor publicados por el Instituto Nacional de Estadística e Informática – INEI, correspondiente al mes considerado en el contrato para la determinación del valor estimado.

Por lo tanto, el Consultor calculará en sus facturas el monto resultante de la aplicación de la fórmula anteriormente expresada, cuyas variaciones serán mensuales, hasta la fecha de pago prevista en el contrato respectivo, utilizando los Índices de Precios al Consumidor publicados por el INEI a la fecha de facturación. Una vez publicados los Índices correspondientes al mes en que debió efectuarse el pago, se realizarán las regulaciones necesarias.

3.1.19. Valor referencial:

El valor referencial asciende a S/ 179,654.00 (Ciento Setenta y Nueve Mil Seiscientos Cincuenta y Cuatro y 00/100 Soles).

El valor referencial del servicio de supervisión será a todo costo (incluye IGV, tributos, seguros, impuestos, pólizas, beneficios sociales); así como todo aquello que sea necesario para la correcta ejecución de la prestación materia de la presente contratación.

Descripción del Objeto	N° de Periodo de Tiempo	Periodo o Unidades	Tarifa Referencial Unitaria	Valor Referencial
Supervisión de Obra	150	días	S/ 1,187.36	S/ 178,104.00
Liquidación de Obra (recepción de la obra, y entrega de documentos para la liquidación final del contrato de obra)	30 días calendarios			S/ 1,550.00
TOTAL				S/ 179,654.00

3.1.20. Estructura para determinar el presupuesto de la consultoría de obra:

Análisis de Gastos de Supervisión							
Obra "MEJORAMIENTO DEL SERVICIO DE TRANSITABILIDAD VIAL INTERURBANA DEL CAMINO VECINAL TRAMO EMP HU505 – ALTO HUAMUCO (NUEVA PALESTINA) – PUENTE MASHACA-DEL DISTRITO DE LA MORADA, PROVINCIA DE MARAÑON, DEPARTAMENTO DE HUANUCO"							
Propietario : MUNICIPALIDAD DISTRITAL DE LA MORADA							
Dpto.:	Huánuco	Provincia:	marañon	Distrito		Fecha	MAYO DEL 2024 la morada
A. CARACTERISTICAS							
Costo Total de Obra				S/.	4,061,705.71		
Gastos Generales				(4.42%)	S/.	179,654.00	
Gastos Generales: Variables				S/.	165,254.00		
Gastos Generales: Fijos				S/.	14,400.00		
Sub Total				S/.	179,654.00		
Plazo de ejecución: (meses)						5.00	
B. GASTOS GENERALES VARIABLES							
1.00.- Gastos Generales de Obra Para Supervision							
1.10 Personal Necesario en Obra inc. Leyes sociales							
	Unid	Cantidad	Tiempo	Costo	Participación	Parcial	Total
a) Ing. Civil. Supervisor de Obra inc. Leyes Sociales	mes	1.00	5.00	10,000.00	100.00%	50,000.00	115,000.00
b) Ing. Especialista de Seguridad Ocupacional y Ambiental	mes	1.00	5.00	6,500.00	100.00%	32,500.00	
c) Ing. Civil Asistente Supervisor de Obra inc. Leyes Sociales	mes	1.00	5.00	6,500.00	100.00%	32,500.00	
							1,854.00
1.20 Indumentaria y Equipos de Proteccion							
a) Casco	und	4.00	1.00	50.00	100.00%	200.00	
b) Botas	par	4.00	1.00	65.00	100.00%	260.00	
c) Zapatos de obra	par	4.00	1.00	200.00	100.00%	800.00	
d) Chalecos con motivos de supervision	und	4.00	1.00	85.00	100.00%	340.00	
e) Lentes de Seguridad	und	4.00	1.00	13.50	100.00%	54.00	
f) Poncho Impermeable	und	4.00	1.00	50.00	100.00%	200.00	
							1,550.00
1.30 liquidación de obra							
a) Fotocopias Planos	gib	1.00	1.00	300.00	100.00%	300.00	
b) Fotocopias Documentos	gib	1.00	1.00	350.00	100.00%	350.00	
c) Empastado, Encuadernado, Anillados	gib	1.00	1.00	200.00	100.00%	200.00	
d) Comunicaciones	gib	1.00	1.00	300.00	100.00%	300.00	
e) Movilización Coordinaciones	gib	1.00	1.00	400.00	100.00%	400.00	
							46,850.00
1.40 Servicios							
a) Materiales de Oficina	mes	1.00	5.00	620.00	100.00%	3,100.00	
b) Computadora e Impresora	mes	1.00	5.00	3,000.00	25.00%	3,750.00	
c) Alquiler de Camioneta 4x4	mes	1.00	5.00	6,000.00	100.00%	30,000.00	
d) Alimentacion	mes	1.00	5.00	2,000.00	100.00%	10,000.00	
Total Gastos Generales Variables							165,254.00
C. GASTOS GENERALES FIJOS							
	Unid	Cantidad	Tiempo	Costo	Participación	Parcial	Total
1.00 Pruebas y ensayos							
Ensayo de Compactacion Proctor	und	50.00	1.00	200.00	100.00%	10,000.00	
Prueba de Calidad de Concreto	und	220.00	1.00	20.00	100.00%	4,400.00	
Total Gastos Generales Fijos							14,400.00

3.1.21. Plazo de prestación de la consultoría de obra:

El plazo del presente servicio de consultoría de obra es de CIENTO OCHENTA (180) días calendario, de acuerdo al siguiente detalle:

N°	Descripción	Duración (días calendario)
1	Etapas de supervisión en ejecución de obra	150
2	Liquidación de Obra (recepción de la obra, y entrega de documentos para la liquidación final del contrato de obra)	30
	TOTAL	180

El inicio del plazo de ejecución de la supervisión de obra está vinculado al inicio del plazo de ejecución de la obra objeto de supervisión.

3.1.22. Sistema de contratación:

El presente procedimiento se rige por el Esquema Mixto de Tarifas y Suma Alzada.

- Sistema de tarifas (para la etapa de supervisión en la ejecución de la obra).
- Suma Alzada (Liquidación de Obra (recepción de la obra, y entrega de documentos para la liquidación final del contrato de obra)

3.1.23. Adelantos

En la presente contratación no se otorgará adelantos.

3.1.24. Metas del proyecto a supervisar

Se realizarán los siguientes trabajos:

- Se Mejorará 09+427.39 Km de carretera.
- Movimiento de Tierras
- Explanaciones
- Perfilado
- Compactación
- Recarga con material Afirmado de ancho aproximado de 5.00 mts de calzada y espesor de 0.15 mts
- Construcción de 11 Alcantarillados con ala de entrada y salida del tipo TMC
- Construcción de 40 alcantarillas con caja de entrada
- Construcción de 10 hitos kilométricos (ver estudio de tráfico y señalización)
- Implementación de 114 señales preventivas de 0.60x0.60 (ver estudio de tráfico y señalización)
- Implementación de 46 señales reglamentarias de 0.75x0.75 (ver estudio de tráfico y señalización)
- Implementación de 6 señales informativas 1.70x0.90 (ver estudio de tráfico y señalización)
- Implementación de medidas ambientales
- Plan de prevención y monitoreo covid-19
- Implementos de seguridad



3.2. CONSIDERACIONES ESPECÍFICAS

3.2.1. De la especialidad y categoría del consultor de obra:

El consultor puede ser una persona natural o jurídica que deberá contar con inscripción vigente en el Registro Nacional de Proveedores (RNP) en la especialidad de Consultoría en obras viales puertos y afines - Categoría "B" o superior.



3.2.2. Condiciones de los consorcios:

De conformidad con el numeral 49.5 del artículo 49 del Reglamento de la Ley de Contrataciones del Estado, se establece como condición de obligatorio cumplimiento que la conformación de consorcio cumpla con lo siguiente:

- El número máximo de consorciados es de 2 integrantes.
- El porcentaje mínimo de participación de cada consorciado es de 50%.
- El porcentaje mínimo de participación en la ejecución del contrato, para el integrante del consorcio que acredite mayor experiencia, es de 50%.



3.2.3. Definición de servicios de consultoría de obras similares:

Se considera servicios de consultoría de obra similares a la supervisión de obras de: mejoramiento y/o ampliación y/o rehabilitación o la combinación de los términos anteriores de caminos vecinales.

3.2.4. Del personal:

La Entidad considera que el Consultor debe contar con un equipo profesional especializado de acuerdo a lo requerido en el expediente técnico; con la finalidad de garantizar una adecuada prestación de los servicios y cumplir con los plazos establecidos en los presentes términos de referencia.

De acuerdo a lo establecido en el desagregado de gastos generales de la Supervisión, el personal profesional clave requerido para la supervisión de obra es:

Personal clave		
Cargo	Profesión	Experiencia
Jefe De Supervisión	Ingeniero civil, titulado y colegiado	Debe acreditar una experiencia mínima de cuarenta y ocho (48) meses como Supervisor o jefe de supervisión o Inspector o Residente en obras iguales o similares, computados desde la colegiatura.

Especialista de Seguridad Ocupacional y Ambiental	Ingeniero Ambiental o Ingeniero Industrial o ingeniero Ambiental y de Recursos Naturales o Ingeniero de Higiene y seguridad o Ingeniero Industrial, titulado y colegiado	Debe acreditar una experiencia mínima de veinticuatro (24) meses como Especialista y/o ingeniero y/o supervisor de Seguridad, Salud Ocupacional y/o Seguridad, Salud Ocupacional e impacto ambiental en obras iguales o similares, computados desde la colegiatura.
---	--	---

Para el personal profesional clave se considera obras similares: mejoramiento y/o ampliación y/o rehabilitación y/o construcción o la combinación de los términos anteriores de caminos vecinales, carreteras o accesos no pavimentadas.

La acreditación de la experiencia y formación profesional del platel profesional clave será presentada por el postor ganador de la buena pro para la suscripción de contrato. La acreditación de la formación académica y experiencia requerida para el personal no clave será acreditada por el contratista antes del inicio de su participación efectiva en la ejecución de la obra según lo requerido en el expediente técnico.

La experiencia del profesional clave requerido se acreditará con cualquiera de los siguientes documentos: (i) copia simple de contratos y su respectiva conformidad o (ii) constancias o (iii) certificados o (iv) cualquier otra documentación que, de manera fehaciente demuestre la experiencia del personal profesional clave.

Los documentos que acreditan la experiencia del personal deben incluir como mínimo los nombres y apellidos del profesional, el cargo desempeñado, el plazo de la prestación indicando el día, mes y año de inicio y culminación, el nombre de la Entidad u organización que emite el documento, la fecha de emisión y nombres y apellidos de quien suscribe el documento.

En caso estos documentos establezcan el plazo de la experiencia adquirida por el profesional en meses sin especificar los días la Entidad debe considerar el mes completo.

De presentarse experiencia ejecutada paralelamente (traslape), para el cómputo del tiempo de dicha experiencia sólo se considerará una vez el periodo traslapado. No obstante, de presentarse periodos traslapados en el residente de obra, no se considera ninguna de las experiencias acreditadas, salvo la ejecución de obras por paquete.

La Entidad se reserva el derecho de verificación y fiscalización de la documentación (certificados, constancia, contrato entre otros) presentada por los participantes y/o postores, de comprobarse inexacta o fraguada se informará al Tribunal de Contrataciones del Estado en aplicación a los artículos 50° de la Ley de contrataciones del Estado y 23° del Reglamento, para las sanciones correspondientes.

Se considerará aquella experiencia que no tenga una antigüedad mayor a veinticinco (25) años anteriores a la fecha de la presentación de ofertas.

Asimismo, la Entidad debe valorar de manera integral los documentos presentados para acreditar dicha experiencia. En tal sentido, aun cuando en los documentos presentados la denominación del cargo o puesto no coincida literalmente con aquella prevista en los requisitos de calificación, se deberá validar la experiencia si las actividades que realizó el profesional corresponden con la función propia del cargo o puesto requerido.

3.2.5. Del equipamiento:

Se consigna el equipamiento estratégico para ejecutar la prestación:

N°	Lista de equipamiento estratégico	Cantidad
01	Camioneta pickup 4x4	01

La acreditación del equipamiento será para la suscripción del contrato y podrá realizarse mediante copia de documentos que sustenten la propiedad, la posesión, el compromiso de compra venta o alquiler u otro documento que acredite la disponibilidad del equipamiento estratégico.

3.2.6. De la experiencia del consultor de obra en la especialidad:

El postor debe acreditar un monto facturado acumulado equivalente a dos (2) veces el valor referencial de la contratación, por la contratación de servicios de consultoría de obra iguales o similares al objeto de la

convocatoria, durante los diez (10) años anteriores a la fecha de la presentación de ofertas que se computarán desde la fecha de la conformidad o emisión del comprobante de pago, según corresponda. Se considera servicios de consultoría de obra similares a la supervisión de obras de: mejoramiento y/o ampliación y/o rehabilitación o la combinación de los términos anteriores de caminos vecinales.

3.2.7. De las otras penalidades:

De acuerdo con el artículo 163 del Reglamento, se establecen penalidades distintas al retraso o mora en la ejecución de la prestación, las cuales son objetivas, razonables, congruentes y proporcionales con el objeto de la contratación:

Otras penalidades			
N°	Supuestos de aplicación de penalidad	Forma de cálculo	Procedimiento
1	Cuando el personal acreditado permanece menos de sesenta (60) días desde el inicio de su participación en la ejecución del contrato o del íntegro del plazo de ejecución, si este es menor a los sesenta (60) días, de conformidad con las disposiciones establecidas en el numeral 190.2 del artículo 190 del Reglamento.	0.5 UIT por cada día de ausencia del personal en el plazo previsto.	Según informe de la Sub Gerencia de Obras Públicas, Privadas y Proyectos
2	En caso el contratista incumpla con su obligación de ejecutar la prestación con el personal acreditado o debidamente sustituido.	0.5 UIT por cada día de ausencia del personal en el plazo previsto.	Según informe de la Sub Gerencia de Obras Públicas, Privadas y Proyectos
3	Si como consecuencia de verificar el funcionamiento u operatividad de la infraestructura culminada y las instalaciones y equipos en caso corresponda, el comité de recepción advierte que la obra no se encuentra culminada.	1% al monto del contrato de supervisión.	Según informe del comité de recepción.
4	En caso el supervisor de obra no absuelva las consultas o las absuelva fuera del plazo señalado en el numeral 193.3 del artículo 193 del Reglamento.	Una (1) UIT por no atender las consultas formuladas por el residente de obra, según lo dispuesto en el literal b) del numeral 193.10 del artículo 193 del Reglamento.	Según informe de la Sub Gerencia de Obras Públicas, Privadas y Proyectos
4	No eleva el informe técnico de revisión del expediente técnico de obra a la Entidad, con copia al contratista, adjuntando su evaluación, pronunciamiento y verificaciones propias realizadas como supervisor, dentro del plazo señalado en el artículo 177	0.5 UIT por cada día de retraso en la presentación del informe.	Según informe de la Sub Gerencia de Obras Públicas, Privadas y Proyectos
5	No presenta el cronograma de participación de los profesionales y recursos de la propuesta técnica de acuerdo al coeficiente establecido y en concordancia con la ejecución de las partidas, dentro de los siete (07) días de aprobada la programación de obra actualizada a la fecha de inicio de obra.	0.5 UIT por cada día de retraso en la presentación del informe.	Según informe de la Sub Gerencia de Obras Públicas, Privadas y Proyectos



6	Revisar el Plan de Manejo Ambiental dentro de un plazo máximo de siete (07) días calendario de presentada por el contratista ejecutor, el incumplimiento en la presentación generara la aplicación de penalidad por cada día de incumplimiento.	0.5 UIT por cada día de retraso en la presentación del informe.	Según informe de la Sub Gerencia de Obras Públicas, Privadas y Proyectos
7	Revisar el Plan de seguridad y salud en el trabajo dentro de un plazo máximo de siete (07) días calendario de presentada por el contratista ejecutor, el incumplimiento en la presentación generara la aplicación de penalidad por cada día de incumplimiento.	0.5 UIT por cada día de retraso en la presentación del informe.	Según informe de la Sub Gerencia de Obras Públicas, Privadas y Proyectos
8	Presentar fuera de los plazos establecidos en el RLCE, la revisión de la programación CPM y calendario de avance de obra valorizado actualizados por ampliación de plazo, y el calendario que contemple la aceleración de los trabajos, en caso de retraso injustificado; luego de la presentación de estos por parte del contratista.	0.5 UIT por cada día de retraso en la presentación del informe.	Según informe de la Sub Gerencia de Obras Públicas, Privadas y Proyectos
9	No tramitar a la Entidad dentro de cinco (05) días contados desde el día siguiente de realizada la anotación, el informe técnico que sustente su posición respecto a la necesidad de ejecutar una prestación adicional en concordancia con el artículo 205 del RLCE.	0.5 UIT por cada día de retraso en la presentación del informe.	Según informe de la Sub Gerencia de Obras Públicas, Privadas y Proyectos
10	No seguir los procedimientos establecidos en el artículo 198 del RLCE sobre las solicitudes del contratista de ampliaciones de plazo	0.5 UIT por cada día de retraso en la presentación del informe.	Según informe de la Sub Gerencia de Obras Públicas, Privadas y Proyectos

Las penalidades por todos los conceptos, serán aplicadas hasta un máximo equivalente al 10% del contrato vigente de Supervisión. Si el Supervisor supera el porcentaje máximo indicado, se podrá resolver el Contrato, además se solicitará la sanción administrativa de inhabilitación temporal o definitiva para contratar con el estado.

Las penalidades las aplicará administrativamente la Municipalidad Distrital de la Morada, procediéndose al descuento en la Valorización correspondiente o en la liquidación del contrato de consultoría de obra.

3.2. REQUISITOS DE CALIFICACIÓN

B	CAPACIDAD TÉCNICA Y PROFESIONAL										
B.1	CALIFICACIONES DEL PERSONAL CLAVE										
	FORMACIÓN ACADÉMICA										
	Requisitos: <table border="1"> <thead> <tr> <th>Cantidad</th><th>Cargo</th><th>Profesión</th></tr> </thead> <tbody> <tr> <td>01</td><td>Jefe de Supervisión</td><td>Ingeniero civil, titulado y colegiado</td></tr> <tr> <td>01</td><td>Especialista de Seguridad Ocupacional y Ambiental</td><td>Ingeniero Ambiental o Ingeniero Industrial o ingeniero Ambiental y de Recursos Naturales o Ingeniero de Higiene y seguridad o Ingeniero Industrial, titulado y colegiado</td></tr> </tbody> </table>		Cantidad	Cargo	Profesión	01	Jefe de Supervisión	Ingeniero civil, titulado y colegiado	01	Especialista de Seguridad Ocupacional y Ambiental	Ingeniero Ambiental o Ingeniero Industrial o ingeniero Ambiental y de Recursos Naturales o Ingeniero de Higiene y seguridad o Ingeniero Industrial, titulado y colegiado
Cantidad	Cargo	Profesión									
01	Jefe de Supervisión	Ingeniero civil, titulado y colegiado									
01	Especialista de Seguridad Ocupacional y Ambiental	Ingeniero Ambiental o Ingeniero Industrial o ingeniero Ambiental y de Recursos Naturales o Ingeniero de Higiene y seguridad o Ingeniero Industrial, titulado y colegiado									
	Acreditación: De conformidad con el numeral 49.3 del artículo 49 y el literal e) del numeral 139.1 del artículo 139 del Reglamento este requisito de calificación se acredita para la suscripción del contrato.										

B.2	EXPERIENCIA DEL PERSONAL CLAVE		
<u>Requisitos:</u>			
	Cantidad	Cargo	Experiencia -Especialidad
	01	Jefe de Supervisión	Experiencia mínima de cuarenta y ocho (48) meses como Supervisor o jefe de supervisión o Inspector o Residente en obras iguales o similares, computados desde la colegiatura.
	01	Especialista de Seguridad Ocupacional y Ambiental	Experiencia mínima de veinticuatro (24) meses como Especialista y/o ingeniero y/o supervisor de Seguridad, Salud Ocupacional y/o Seguridad, Salud Ocupacional e impacto ambiental en obras iguales o similares, computados desde la colegiatura.
<u>Acreditación:</u> De conformidad con el numeral 49.3 del artículo 49 y el literal e) del numeral 139.1 del artículo 139 del Reglamento este requisito de calificación se acredita para la suscripción del contrato.			
B	CAPACIDAD TÉCNICA Y PROFESIONAL		
B.3	EQUIPAMIENTO ESTRATÉGICO		
<u>Requisitos:</u>			
	ITEM	EQUIPO	CANTIDAD
	1	Camioneta pickup 4x4	01
<u>Acreditación:</u> De conformidad con el numeral 49.3 del artículo 49 y el literal e) del numeral 139.1 del artículo 139 del Reglamento este requisito de calificación se acredita para la suscripción del contrato.			
C	EXPERIENCIA DEL POSTOR EN LA ESPECIALIDAD		
<u>Requisitos:</u> El postor debe acreditar un monto facturado acumulado equivalente a dos (02) veces el valor referencial , por la contratación de servicios de consultoría de obra iguales o similares al objeto de la convocatoria, durante los diez (10) años anteriores a la fecha de la presentación de ofertas que se computarán desde la fecha de la conformidad o emisión del comprobante de pago, según corresponda. Se considera servicios de consultoría de obra similares a la supervisión de obras de: mejoramiento y/o ampliación y/o rehabilitación o la combinación de los términos anteriores de caminos vecinales. <u>Acreditación:</u> La experiencia del postor en la especialidad se acreditará con copia simple de (i) contratos u órdenes de servicios y su respectiva conformidad, constancia de prestación o liquidación del contrato; o (ii) comprobantes de pago cuya cancelación se acredite documental y fehacientemente, con voucher de depósito, nota de abono, reporte de estado de cuenta, cualquier otro documento emitido por Entidad del sistema financiero que acredite el abono o mediante cancelación en el mismo comprobante de pago ¹⁸ . Los postores pueden presentar hasta un máximo de veinte (20) contrataciones para acreditar el requisito de calificación y el factor “Experiencia de Postor en la Especialidad”. En caso los postores presenten varios comprobantes de pago para acreditar una sola contratación, se debe acreditar que corresponden a dicha contratación; de lo contrario, se asumirá que los			

¹⁸ Cabe precisar que, de acuerdo con la Resolución N° 0065-2018-TCE-S1 del Tribunal de Contrataciones del Estado:

“... el solo sello de cancelado en el comprobante, cuando ha sido colocado por el propio postor, no puede ser considerado como una acreditación que produzca fehaciencia en relación a que se encuentra cancelado. Admitir ello equivaldría a considerar como válida la sola declaración del postor afirmando que el comprobante de pago ha sido cancelado”

(...)

“Situación diferente se suscita ante el sello colocado por el cliente del postor [sea utilizando el término “cancelado” o “pagado”] supuesto en el cual sí se contaría con la declaración de un tercero que brinde certeza, ante la cual debiera reconocerse la validez de la experiencia”.

comprobantes acreditan contrataciones independientes, en cuyo caso solo se considerará, las veinte (20) primeras contrataciones indicadas en el **Anexo N° 8** referido a la Experiencia del Postor en la Especialidad.

En el caso de servicios de supervisión en ejecución, solo se considera como experiencia la parte del contrato que haya sido ejecutada durante los diez (10) años anteriores a la fecha de presentación de ofertas, debiendo adjuntarse copia de las conformidades correspondientes a tal parte o los respectivos comprobantes de pago cancelados.

En los casos que se acredite experiencia adquirida en consorcio, debe presentarse la promesa de consorcio o el contrato de consorcio del cual se desprenda fehacientemente el porcentaje de las obligaciones que se asumió en el contrato presentado; de lo contrario, no se computará la experiencia proveniente de dicho contrato.

Asimismo, cuando se presenten contratos derivados de procesos de selección convocados antes del 20.09.2012, la calificación se ceñirá al método descrito en la Directiva "Participación de Proveedores en Consorcio en las Contrataciones del Estado", debiendo presumirse que el porcentaje de las obligaciones equivale al porcentaje de participación de la promesa de consorcio o del contrato de consorcio. En caso que en dichos documentos no se consigne el porcentaje de participación se presumirá que las obligaciones se ejecutaron en partes iguales.

Si el titular de la experiencia no es el postor, consignar si dicha experiencia corresponde a la matriz en caso que el postor sea sucursal, o fue transmitida por reorganización societaria, debiendo acompañar la documentación sustentatoria correspondiente.

Si el postor acredita experiencia de otra persona jurídica como consecuencia de una reorganización societaria, debe presentar adicionalmente el **Anexo N° 9**.

Cuando en los contratos, órdenes de servicio o comprobantes de pago el monto facturado se encuentre expresado en moneda extranjera, debe indicarse el tipo de cambio venta publicado por la Superintendencia de Banca, Seguros y AFP correspondiente a la fecha de suscripción del contrato, de emisión de la orden de servicio o de cancelación del comprobante de pago, según corresponda.

Sin perjuicio de lo anterior, los postores deben llenar y presentar el **Anexo N° 8** referido a la Experiencia del Postor en la Especialidad.

Importante

- El órgano encargado de las contrataciones o el comité de selección, según corresponda, debe valorar de manera integral los documentos presentados por el postor para acreditar la experiencia. En tal sentido, aun cuando en los documentos presentados la denominación del objeto contractual no coincida literalmente con el previsto en las bases, se deberá validar la experiencia si las actividades que ejecutó el postor corresponden a la experiencia requerida.
- En el caso de consorcios, la calificación de la experiencia se realiza conforme a la Directiva "Participación de Proveedores en Consorcio en las Contrataciones del Estado".

Importante

- Si como resultado de una consulta u observación corresponde precisarse o ajustarse el requerimiento, se solicita la autorización del área usuaria y se pone de conocimiento de tal hecho a la dependencia que aprobó el expediente de contratación, de conformidad con el numeral 72.3 del artículo 72 del Reglamento.
- El cumplimiento de los Términos de Referencia se realiza mediante la presentación de una declaración jurada. De ser el caso, adicionalmente la Entidad puede solicitar documentación que acredite el cumplimiento de algún componente de estos. Para dicho efecto consignará de manera detallada los documentos que deben presentar los postores en el literal a.5) del numeral 2.2.1.1 de esta sección de las bases.
- Los requisitos de calificación determinan si los postores cuentan con las capacidades necesarias para ejecutar el contrato, lo que debe ser acreditado documentalmente, y no mediante declaración jurada.



**CAPÍTULO IV
FACTORES DE EVALUACIÓN**

EVALUACIÓN TÉCNICA (Puntaje: 100 Puntos)

FACTORES DE EVALUACIÓN		PUNTAJE / METODOLOGÍA PARA SU ASIGNACIÓN
A.	EXPERIENCIA DEL POSTOR EN LA ESPECIALIDAD	60 puntos
	<p><u>Evaluación:</u></p> <p>El postor debe acreditar un monto facturado acumulado equivalente a TRES (3) VECES EL VALOR REFERENCIAL DE LA CONTRATACIÓN, por la contratación de servicios de consultoría de obra iguales o similares al objeto de la convocatoria, durante los diez (10) años anteriores a la fecha de la presentación de ofertas que se computarán desde la fecha de la conformidad o emisión del comprobante de pago, según corresponda.</p> <p><u>Acreditación:</u></p> <p>La experiencia en la especialidad se acreditará con copia simple de (i) contratos u órdenes de servicios y su respectiva conformidad, constancia de prestación o liquidación del contrato; o (ii) comprobantes de pago cuya cancelación se acredite documental y fehacientemente, con voucher de depósito, nota de abono, reporte de estado de cuenta, cualquier otro documento emitido por Entidad del sistema financiero que acredite el abono o mediante cancelación en el mismo comprobante de pago¹⁹.</p> <p>Las disposiciones sobre el requisito de calificación "Experiencia del postor en la especialidad" previstas en el literal C del numeral 3.2 del Capítulo III de la presente sección de las bases resultan aplicables para el presente factor.</p>	<p>M = Monto facturado acumulado por el postor por la prestación de servicios de consultoría en la especialidad</p> <p>M \geq [3]²⁰ veces el valor referencial: [60] puntos</p> <p>M \geq [2.5] veces el valor referencial y $<$ [3] veces el valor referencial: [30] puntos</p> <p>M $>$ [2]²¹ veces el valor referencial y $<$ [2.5] veces el valor referencial: [20] puntos</p>
	METODOLOGÍA PROPUESTA	40 puntos
	<p><u>Evaluación:</u></p> <p>Se evaluará la metodología propuesta por el postor para la ejecución de la consultoría de obra, cuyo contenido mínimo es el siguiente:</p> <p>1. Los procedimientos de trabajo de supervisión de obra Deberá considerarse como mínimo lo siguiente:</p> <p>- Actividades previas al inicio de la supervisión</p>	<p>Desarrolla la metodología que sustenta la oferta 40 puntos</p> <p>No desarrolla la metodología que sustente la oferta 0 puntos</p>

¹⁹ Cabe precisar que, de acuerdo con la Resolución N° 0065-2018-TCE-S1 del Tribunal de Contrataciones del Estado:

"... el solo sello de cancelado en el comprobante, cuando ha sido colocado por el propio postor, no puede ser considerado como una acreditación que produzca fehaciencia en relación a que se encuentra cancelado. Admitir ello equivaldría a considerar como válida la sola declaración del postor afirmando que el comprobante de pago ha sido cancelado"

(...)

"Situación diferente se suscita ante el sello colocado por el cliente del postor [sea utilizando el término "cancelado" o "pagado"] supuesto en el cual sí se contaría con la declaración de un tercero que brinde certeza, ante la cual debiera reconocerse la validez de la experiencia".

²⁰ El monto no puede ser mayor a tres (3) veces el valor referencial.

²¹ El monto debe ser mayor al requerido como requisito de calificación. En ese sentido, si por ejemplo se solicitó como requisito de calificación una (1) vez el valor referencial la metodología del factor de evaluación podría ser la siguiente:

M \geq 2 veces el valor referencial	[...] puntos
M \geq 1.5 veces el valor referencial y $<$ 2 veces el valor referencial	[...] puntos
M $>$ 1 vez el valor referencial y $<$ 1.5 veces el valor referencial	[...] puntos

FACTORES DE EVALUACIÓN	PUNTAJE / METODOLOGÍA PARA SU ASIGNACIÓN
<ul style="list-style-type: none"> - Procedimientos de control - Documentos que se presentaran: • Documentos para el perfeccionamiento del contrato <ul style="list-style-type: none"> ✓ Del contrato ✓ Plazo del servicio ✓ Presupuesto del servicio • Documentos antes del inicio de ejecución • Documentos durante la ejecución • Documentos durante la recepción de obra • Documentos durante la liquidación del contrato <p>2. Los mecanismos de aseguramiento de calidad del servicio y de la obra (adjuntar formato de control) Deberá considerarse como mínimo lo siguiente:</p> <ul style="list-style-type: none"> - Descripción de normas que se aplicaran durante la supervisión - Descripción de actividades propias de la supervisión - Descripción de criterios sobre calidad del servicio <p>3. Descripción de las actividades de control para los sistemas de seguridad y salud ocupacional (adjuntar formato de control) Deberá considerarse una como mínimo lo siguiente:</p> <ul style="list-style-type: none"> - Descripción de normas que se aplicaran durante la supervisión - Control de las medidas de seguridad e higiene ocupacional - Protección de propiedades e instalaciones de terceros - Manejo de desperdicios - Salud ocupacional <p>4. Sistemas de Mitigación de Impacto Ambiental (adjuntar formatos de control para la supervisión de obra) Deberá considerarse como mínimo lo siguiente:</p> <ul style="list-style-type: none"> - Medidas de Mitigación de Impactos Ambientales - Medidas de Reparación y/o Compensación de Impactos Ambientales. <p>5. Control de calidad técnica de la obra, control de plazos de ejecución y control económico de la obra.</p> <p><u>Acreditación:</u></p> <p>Se acreditará mediante la presentación del documento que sustente la metodología propuesta.</p>	

PUNTAJE TOTAL

100 puntos²²

Para acceder a la etapa de evaluación económica, el postor debe obtener un **puntaje técnico mínimo de ochenta (80) puntos**.

Importante

- *Los factores de evaluación elaborados por el órgano encargado de contrataciones o el comité de selección, según corresponda, guardan vinculación, razonabilidad y proporcionalidad con el objeto de la contratación. Asimismo, estos no pueden calificar con puntaje el cumplimiento de los Términos de Referencia ni los requisitos de calificación.*
- *Las ofertas técnicas que no alcancen el puntaje mínimo especificado son descalificadas.*

²² Es la suma de los puntajes de todos los factores de evaluación, incluyendo los opcionales.

EVALUACIÓN ECONÓMICA (Puntaje: 100 Puntos)

FACTOR DE EVALUACIÓN	PUNTAJE / METODOLOGÍA PARA SU ASIGNACIÓN
A. PRECIO	
<p><u>Evaluación:</u></p> <p>Se evaluará considerando la oferta económica del postor.</p> <p><u>Acreditación:</u></p> <p>Se acreditará mediante el documento que contiene la oferta económica (Anexo N° 6).</p>	<p>La evaluación consistirá en asignar un puntaje de cien (100) puntos a la oferta de precio más bajo y otorga a las demás ofertas puntajes inversamente proporcionales a sus respectivos precios, según la siguiente fórmula:</p> $P_i = \frac{O_m \times PMP}{O_i}$ <p>Donde:</p> <p>I = Oferta <i>P_i</i> = Puntaje de la oferta a evaluar <i>O_i</i> = Precio i <i>O_m</i> = Precio de la oferta más baja PMP = Puntaje máximo del precio</p>
PUNTAJE TOTAL	100 puntos



CAPÍTULO V PROFORMA DEL CONTRATO

Importante

Dependiendo del objeto del contrato, de resultar indispensable, puede incluirse cláusulas adicionales o la adecuación de las propuestas en el presente documento, las que en ningún caso pueden contemplar disposiciones contrarias a la normativa vigente ni a lo señalado en este capítulo.

Conste por el presente documento, la contratación del servicio de consultoría de obra [CONSIGNAR LA DENOMINACIÓN DE LA CONVOCATORIA], que celebra de una parte [CONSIGNAR EL NOMBRE DE LA ENTIDAD], en adelante LA ENTIDAD, con RUC N° [.....], con domicilio legal en [.....], representada por [.....], identificado con DNI N° [.....], y de otra parte [.....], con RUC N° [.....], con domicilio legal en [.....], inscrita en la Ficha N° [.....] Asiento N° [.....] del Registro de Personas Jurídicas de la ciudad de [.....], debidamente representado por su Representante Legal, [.....], con DNI N° [.....], según poder inscrito en la Ficha N° [.....], Asiento N° [.....] del Registro de Personas Jurídicas de la ciudad de [.....], a quien en adelante se le denominará EL CONTRATISTA en los términos y condiciones siguientes:

CLÁUSULA PRIMERA: ANTECEDENTES

Con fecha [.....], el órgano encargado de las contrataciones o el comité de selección, según corresponda, adjudicó la buena pro de la **ADJUDICACIÓN SIMPLIFICADA N° [CONSIGNAR NOMENCLATURA DEL PROCEDIMIENTO DE SELECCIÓN]** para la contratación de [CONSIGNAR LA DENOMINACIÓN DE LA CONVOCATORIA], a [INDICAR NOMBRE DEL GANADOR DE LA BUENA PRO], cuyos detalles e importe constan en los documentos integrantes del presente contrato.

CLÁUSULA SEGUNDA: OBJETO

El presente contrato tiene por objeto [CONSIGNAR EL OBJETO DE LA CONTRATACIÓN].

CLÁUSULA TERCERA: MONTO CONTRACTUAL

El monto total del presente contrato asciende a [CONSIGNAR MONEDA Y MONTO], que incluye todos los impuestos de Ley.

Este monto comprende el costo del servicio de consultoría de obra, todos los tributos, seguros, transporte, inspecciones, pruebas y, de ser el caso, los costos laborales conforme a la legislación vigente, así como cualquier otro concepto que pueda tener incidencia sobre la ejecución del servicio de consultoría de obra materia del presente contrato.

CLÁUSULA CUARTA: DEL PAGO²³

LA ENTIDAD se obliga a pagar la contraprestación a EL CONTRATISTA en [INDICAR MONEDA], en [INDICAR SI SE TRATA DE PAGO ÚNICO, PAGOS PARCIALES O PAGOS PERIÓDICOS O SEGÚN TARIFA EN EL CASO DE PROCEDIMIENTOS DE SUPERVISIÓN DE LA ELABORACIÓN DE EXPEDIENTES TÉCNICOS Y SUPERVISIÓN DE OBRAS CONVOCADOS BAJO EL SISTEMA DE CONTRATACIÓN DE TARIFAS], luego de la recepción formal y completa de la documentación correspondiente, según lo establecido en el artículo 171 del Reglamento de la Ley de Contrataciones del Estado.

Para tal efecto, el responsable de otorgar la conformidad de la prestación deberá hacerlo en un plazo que no excederá de los quince (15) días, bajo responsabilidad de dicho funcionario.

LA ENTIDAD debe efectuar el pago dentro de los diez (10) días calendario siguientes de otorgada la conformidad de los servicios, siempre que se verifiquen las condiciones establecidas en el contrato para ello, bajo responsabilidad del funcionario competente.

²³ En cada caso concreto, dependiendo de la naturaleza del contrato, podrá adicionarse la información que resulte pertinente a efectos de generar el pago.

En caso de retraso en el pago por parte de LA ENTIDAD, salvo que se deba a caso fortuito o fuerza mayor, EL CONTRATISTA tendrá derecho al pago de intereses legales conforme a lo establecido en el artículo 39 de la Ley de Contrataciones del Estado y en el artículo 171 de su Reglamento, los que se computan desde la oportunidad en que el pago debió efectuarse.

CLÁUSULA QUINTA: DEL PLAZO DE LA EJECUCIÓN DE LA PRESTACIÓN

El plazo de ejecución del presente contrato es de [.....], el mismo que se computa desde [CONSIGNAR SI ES DEL DÍA SIGUIENTE DEL PERFECCIONAMIENTO DEL CONTRATO, DESDE LA FECHA QUE SE ESTABLEZCA EN EL CONTRATO O DESDE LA FECHA EN QUE SE CUMPLAN LAS CONDICIONES PREVISTAS EN EL CONTRATO PARA EL INICIO DE LA EJECUCIÓN, DEBIENDO INDICAR LAS MISMAS EN ESTE ÚLTIMO CASO].

Importante para la Entidad

De preverse en los Términos de Referencia la ejecución de actividades de instalación, implementación u otros que deban realizarse de manera previa al inicio del plazo de ejecución, se debe consignar lo siguiente:



El plazo para la [CONSIGNAR LAS ACTIVIDADES PREVIAS PREVISTAS EN LOS TÉRMINOS DE REFERENCIA] es de [.....], el mismo que se computa desde [INDICAR CONDICIÓN CON LA QUE DICHAS ACTIVIDADES SE INICIAN].”

Incorporar a las bases o eliminar, según corresponda.

Importante para la Entidad

En el caso de contratación de prestaciones accesorias, se puede incluir la siguiente cláusula:



CLÁUSULA PRESTACIONES ACCESORIAS²⁴

Las prestaciones accesorias tienen por objeto [CONSIGNAR EL OBJETO DE LAS PRESTACIONES ACCESORIAS].

El monto de las prestaciones accesorias asciende a [CONSIGNAR MONEDA Y MONTO], que incluye todos los impuestos de Ley.



El plazo de ejecución de las prestaciones accesorias es de [.....], el mismo que se computa desde [CONSIGNAR SI ES DEL DÍA SIGUIENTE DEL CUMPLIMIENTO DE LAS PRESTACIONES PRINCIPALES, DESDE LA FECHA QUE SE ESTABLEZCA EN EL CONTRATO O DESDE LA FECHA EN QUE SE CUMPLAN LAS CONDICIONES PREVISTAS EN EL CONTRATO PARA EL INICIO DE LA EJECUCIÓN DE LAS PRESTACIONES ACCESORIAS, DEBIENDO INDICAR LAS MISMAS EN ESTE ÚLTIMO CASO].

[DE SER EL CASO, INCLUIR OTROS ASPECTOS RELACIONADOS A LA EJECUCIÓN DE LAS PRESTACIONES ACCESORIAS].”

Incorporar a las bases o eliminar, según corresponda

CLÁUSULA SEXTA: PARTES INTEGRANTES DEL CONTRATO

El presente contrato está conformado por las bases integradas, la oferta ganadora²⁵, así como los documentos derivados del procedimiento de selección que establezcan obligaciones para las partes.

CLÁUSULA SÉTIMA: GARANTÍAS

EL CONTRATISTA entregó al perfeccionamiento del contrato la respectiva garantía incondicional, solidaria, irrevocable, y de realización automática en el país al solo requerimiento, a favor de LA ENTIDAD, por los conceptos, montos y vigencias siguientes:

²⁴ De conformidad con la Directiva sobre prestaciones accesorias, los contratos relativos al cumplimiento de la(s) prestación(es) principal(es) y de la(s) prestación(es) accesorias, pueden estar contenidos en uno o dos documentos. En el supuesto que ambas prestaciones estén contenidas en un mismo documento, estas deben estar claramente diferenciadas, debiendo indicarse entre otros aspectos, el precio y plazo de cada prestación.

²⁵ La oferta ganadora comprende a la oferta técnica y oferta económica del postor ganador de la buena pro.

- De fiel cumplimiento del contrato: [CONSIGNAR EL MONTO], a través de la [INDICAR EL TIPO DE GARANTÍA PRESENTADA] N° [INDICAR NÚMERO DEL DOCUMENTO] emitida por [SEÑALAR EMPRESA QUE LA EMITE]. Monto que es equivalente al diez por ciento (10%) del monto del contrato original, la misma que debe mantenerse vigente hasta el consentimiento de la liquidación final.

Importante

Al amparo de lo dispuesto en el numeral 149.4 del artículo 149 del Reglamento de la Ley de Contrataciones del Estado, en los contratos de consultoría de obra, si el postor ganador de la buena pro solicita la retención del diez por ciento (10%) del monto del contrato original como garantía de fiel cumplimiento de contrato, debe consignarse lo siguiente:

"De fiel cumplimiento del contrato: [CONSIGNAR EL MONTO], a través de la retención que debe efectuar LA ENTIDAD, durante la primera mitad del número total de pagos a realizarse, de forma prorrateada, con cargo a ser devuelto a la finalización del mismo."

En el caso que corresponda, consignar lo siguiente:

- Garantía fiel cumplimiento por prestaciones accesorias: [CONSIGNAR EL MONTO], a través de la [INDICAR EL TIPO DE GARANTÍA PRESENTADA] N° [INDICAR NÚMERO DEL DOCUMENTO] emitida por [SEÑALAR EMPRESA QUE LA EMITE], la misma que debe mantenerse vigente hasta el cumplimiento total de las obligaciones garantizadas.

Importante

Al amparo de lo dispuesto en el numeral 151.2 del artículo 151 del Reglamento de la Ley de Contrataciones del Estado, si el postor ganador de la buena pro solicita la retención del diez por ciento (10%) del monto del contrato de la prestación accesorio como garantía de fiel cumplimiento de prestaciones accesorias, debe consignarse lo siguiente:

"De fiel cumplimiento por prestaciones accesorias: [CONSIGNAR EL MONTO], a través de la retención que debe efectuar LA ENTIDAD, durante la primera mitad del número total de pagos a realizarse, de forma prorrateada, con cargo a ser devuelto a la finalización del mismo."

CLÁUSULA OCTAVA: EJECUCIÓN DE GARANTÍAS POR FALTA DE RENOVACIÓN

LA ENTIDAD puede solicitar la ejecución de las garantías cuando EL CONTRATISTA no las hubiere renovado antes de la fecha de su vencimiento, conforme a lo dispuesto en el literal a) del numeral 155.1 del artículo 155 del Reglamento de la Ley de Contrataciones del Estado.

Importante para la Entidad

Sólo en el caso que la Entidad hubiese previsto otorgar adelanto, se debe incluir la siguiente cláusula:

CLÁUSULA NOVENA: ADELANTO DIRECTO

"LA ENTIDAD otorgará [CONSIGNAR NÚMERO DE ADELANTOS A OTORGARSE] adelantos directos por el [CONSIGNAR PORCENTAJE QUE NO DEBE EXCEDER DEL 30% DEL MONTO DEL CONTRATO ORIGINAL] del monto del contrato original.

EL CONTRATISTA debe solicitar los adelantos dentro de [CONSIGNAR EL PLAZO Y OPORTUNIDAD PARA LA SOLICITUD], adjuntando a su solicitud la garantía por adelantos mediante carta fianza o póliza de caución acompañada del comprobante de pago correspondiente. Vencido dicho plazo no procederá la solicitud.

LA ENTIDAD debe entregar el monto solicitado dentro de [CONSIGNAR EL PLAZO] siguientes a la presentación de la solicitud del contratista."

Incorporar a las bases o eliminar, según corresponda.

CLÁUSULA DÉCIMA: CONFORMIDAD DE LA PRESTACIÓN DEL SERVICIO

La conformidad de la prestación del servicio se regula por lo dispuesto en el artículo 168 del

Reglamento de la Ley de Contrataciones del Estado. La conformidad será otorgada por [CONSIGNAR EL ÁREA O UNIDAD ORGÁNICA QUE OTORGARÁ LA CONFORMIDAD].

De existir observaciones, LA ENTIDAD las comunica al CONTRATISTA, indicando claramente el sentido de estas, otorgándole un plazo para subsanar no menor de cinco (5) ni mayor de quince (15) días. Si pese al plazo otorgado, EL CONTRATISTA no cumpliera a cabalidad con la subsanación, LA ENTIDAD puede otorgar al CONTRATISTA periodos adicionales para las correcciones pertinentes. En este supuesto corresponde aplicar la penalidad por mora desde el vencimiento del plazo para subsanar.

Este procedimiento no resulta aplicable cuando la consultoría manifiestamente no cumpla con las características y condiciones ofrecidas, en cuyo caso LA ENTIDAD no otorga la conformidad, debiendo considerarse como no ejecutada la prestación, aplicándose la penalidad que corresponda por cada día de atraso.

CLÁUSULA UNDÉCIMA: DECLARACIÓN JURADA DEL CONTRATISTA

EL CONTRATISTA declara bajo juramento que se compromete a cumplir las obligaciones derivadas del presente contrato, bajo sanción de quedar inhabilitado para contratar con el Estado en caso de incumplimiento.

Importante para la Entidad

En los contratos de consultoría de obras para elaborar los expedientes técnicos de obra, se debe incluir obligatoriamente esta cláusula:

CLÁUSULA OBLIGACIÓN DE ATENDER LAS CONSULTAS

EL CONTRATISTA asume la obligación de atender las consultas que le remita LA ENTIDAD, dentro de plazo previsto en el numeral 193.7 del artículo 193 del Reglamento de la Ley de Contrataciones del Estado. Ante la falta de absolución de dichas consultas, LA ENTIDAD adopta las acciones correspondientes.

Advertencia

Constituye infracción pasible de sanción según lo previsto en el literal h) del numeral 50.1 del artículo 50 de la Ley, negarse injustificadamente a cumplir las obligaciones derivadas del contrato que deben ejecutarse con posterioridad al pago.

Incorporar a las bases de consultoría de obras para la elaboración de expedientes técnicos o eliminar, según corresponda.

CLÁUSULA DUODÉCIMA: RESPONSABILIDAD POR VICIOS OCULTOS

La conformidad del servicio por parte de LA ENTIDAD no enerva su derecho a reclamar posteriormente por defectos o vicios ocultos, conforme a lo dispuesto por los artículos 40 de la Ley de Contrataciones del Estado y 173 de su Reglamento.

El plazo máximo de responsabilidad del contratista es de [CONSIGNAR TIEMPO EN AÑOS, SEGÚN CORRESPONDA] año(s) contado a partir de la conformidad otorgada por LA ENTIDAD.

Importante para la Entidad

En los contratos de consultoría de obras para elaborar los expedientes técnicos de obra, se debe reemplazar el último párrafo de esta cláusula por el siguiente:

"El plazo máximo de responsabilidad del contratista por errores o deficiencias o por vicios ocultos puede ser reclamada por la Entidad por [CONSIGNAR TIEMPO EN AÑOS, NO MENOR DE TRES (3) AÑOS] años después de la conformidad de obra otorgada por LA ENTIDAD".

En los contratos de consultoría de obras para la supervisión de obra, se debe reemplazar el último párrafo de esta cláusula por el siguiente:

"El plazo máximo de responsabilidad del contratista puede ser reclamada por la Entidad por [CONSIGNAR TIEMPO EN AÑOS, NO MENOR DE SIETE (7) AÑOS] años después de la conformidad de obra otorgada por LA ENTIDAD".

Incorporar a las bases de consultoría de obras para la elaboración de expedientes técnicos o eliminar, según corresponda.

CLÁUSULA DÉCIMA TERCERA: PENALIDADES

Si EL CONTRATISTA incurre en retraso injustificado en la ejecución de las prestaciones objeto del contrato, LA ENTIDAD le aplica automáticamente una penalidad por mora por cada día de atraso, de acuerdo a la siguiente fórmula:

$$\text{Penalidad Diaria} = \frac{0.10 \times \text{monto vigente}}{F \times \text{plazo vigente en días}}$$

Donde:

F = 0.25 para plazos mayores a sesenta (60) días o;

F = 0.40 para plazos menores o iguales a sesenta (60) días.

El retraso se justifica a través de la solicitud de ampliación de plazo debidamente aprobado. Adicionalmente, se considera justificado el retraso y en consecuencia no se aplica penalidad, cuando EL CONTRATISTA acredite, de modo objetivamente sustentado, que el mayor tiempo transcurrido no le resulta imputable. En este último caso la calificación del retraso como justificado por parte de LA ENTIDAD no da lugar al pago de gastos generales ni costos directos de ningún tipo, conforme el numeral 162.5 del artículo 162 del Reglamento de la Ley de Contrataciones del Estado.

Adicionalmente a la penalidad por mora se aplicarán las siguientes penalidades:

Otras penalidades			
N°	Supuestos de aplicación de penalidad	Forma de cálculo	Procedimiento
1	Cuando el personal acreditado permanece menos de sesenta (60) días desde el inicio de su participación en la ejecución del contrato o del íntegro del plazo de ejecución, si este es menor a los sesenta (60) días, de conformidad con las disposiciones establecidas en el numeral 190.2 del artículo 190 del Reglamento.	[INCLUIR LA FORMA DE CÁLCULO, QUE NO PUEDE SER MENOR A LA MITAD DE UNA UNIDAD IMPOSITIVA TRIBUTARIA (0.5 UIT) NI MAYOR A UNA (1) UIT] por cada día de ausencia del personal en el plazo previsto.	Según informe del [CONSIGNAR EL ÁREA USUARIA A CARGO DE LA SUPERVISIÓN DEL CONTRATO].
2	En caso el contratista incumpla con su obligación de ejecutar la prestación con el personal acreditado o debidamente sustituido.	[INCLUIR LA FORMA DE CÁLCULO, QUE NO PUEDE SER MENOR A LA MITAD DE UNA UNIDAD IMPOSITIVA TRIBUTARIA (0.5 UIT) NI MAYOR A UNA (1) UIT] por cada día de ausencia del personal.	Según informe del [CONSIGNAR EL ÁREA USUARIA A CARGO DE LA SUPERVISIÓN DEL CONTRATO].
3	Si como consecuencia de verificar el funcionamiento u operatividad de la infraestructura culminada y las instalaciones y equipos en caso corresponda, el comité de recepción advierte que la obra no se encuentra culminada.	[INCLUIR LA FORMA DE CÁLCULO, QUE NO PUEDE SER MENOR A 1% NI MAYOR A 5%] al monto del contrato de supervisión.	Según informe del comité de recepción.
4	En caso el supervisor de obra no absuelva las consultas o las absuelva fuera del plazo señalado en el numeral 193.3 del artículo	Una (1) UIT por no atender las consultas formuladas por el	Según informe del [CONSIGNAR EL ÁREA USUARIA A

193 del Reglamento. ²⁶	residente de obra, según lo dispuesto en el literal b) del numeral 193.10 del artículo 193 del Reglamento.	CARGO DE LA SUPERVISIÓN DEL CONTRATOJ.
(...)		

Importante

De haberse previsto establecer penalidades distintas a la penalidad por mora, incluir dichas penalidades, los supuestos de aplicación de penalidad, la forma de cálculo de la penalidad para cada supuesto y el procedimiento mediante el cual se verifica el supuesto a penalizar, conforme el artículo 163 del Reglamento de la Ley de Contrataciones del Estado.

Estas penalidades se deducen de los pagos a cuenta o del pago final, según corresponda; o si fuera necesario, se cobra del monto resultante de la ejecución de la garantía de fiel cumplimiento.

Estos dos (2) tipos de penalidades pueden alcanzar cada una un monto máximo equivalente al diez por ciento (10%) del monto del contrato vigente, o de ser el caso, del ítem que debió ejecutarse.

Cuando se llegue a cubrir el monto máximo de la penalidad por mora o el monto máximo para otras penalidades, de ser el caso, LA ENTIDAD puede resolver el contrato por incumplimiento.

CLÁUSULA DÉCIMA CUARTA: RESOLUCIÓN DEL CONTRATO

Cualquiera de las partes puede resolver el contrato, de conformidad con el numeral 32.3 del artículo 32 y artículo 36 de la Ley de Contrataciones del Estado, y el artículo 164 de su Reglamento. De darse el caso, LA ENTIDAD procederá de acuerdo a lo establecido en el artículo 165 del Reglamento de la Ley de Contrataciones del Estado.

CLÁUSULA DÉCIMA QUINTA: RESPONSABILIDAD DE LAS PARTES

Cuando se resuelva el contrato por causas imputables a algunas de las partes, se debe resarcir los daños y perjuicios ocasionados, a través de la indemnización correspondiente. Ello no obsta la aplicación de las sanciones administrativas, penales y pecuniarias a que dicho incumplimiento diere lugar, en el caso que éstas correspondan.

Lo señalado precedentemente no exime a ninguna de las partes del cumplimiento de las demás obligaciones previstas en el presente contrato.

CLÁUSULA DÉCIMA SEXTA: ANTICORRUPCIÓN

EL CONTRATISTA declara y garantiza no haber, directa o indirectamente, o tratándose de una persona jurídica a través de sus socios, integrantes de los órganos de administración, apoderados, representantes legales, funcionarios, asesores o personas vinculadas a las que se refiere el artículo 7 del Reglamento de la Ley de Contrataciones del Estado, ofrecido, negociado o efectuado, cualquier pago o, en general, cualquier beneficio o incentivo ilegal en relación al contrato.

Asimismo, el CONTRATISTA se obliga a conducirse en todo momento, durante la ejecución del contrato, con honestidad, probidad, veracidad e integridad y de no cometer actos ilegales o de corrupción, directa o indirectamente o a través de sus socios, accionistas, participacionistas, integrantes de los órganos de administración, apoderados, representantes legales, funcionarios, asesores y personas vinculadas a las que se refiere el artículo 7 del Reglamento de la Ley de Contrataciones del Estado.

Además, EL CONTRATISTA se compromete a i) comunicar a las autoridades competentes, de manera directa y oportuna, cualquier acto o conducta ilícita o corrupta de la que tuviera conocimiento; y ii) adoptar medidas técnicas, organizativas y/o de personal apropiadas para evitar los referidos actos o prácticas.

Finalmente, EL CONTRATISTA se compromete a no colocar a los funcionarios públicos con los que deba interactuar, en situaciones reñidas con la ética. En tal sentido, reconoce y acepta la

²⁶ En caso que el objeto de la contratación sea la supervisión de la obra, incluir obligatoriamente esta penalidad.

prohibición de ofrecerles a éstos cualquier tipo de obsequio, donación, beneficio y/o gratificación, ya sea de bienes o servicios, cualquiera sea la finalidad con la que se lo haga.

CLÁUSULA DÉCIMA SÉTIMA: MARCO LEGAL DEL CONTRATO

Sólo en lo no previsto en este contrato, en la Ley de Contrataciones del Estado y su Reglamento, en las directivas que emita el OSCE y demás normativa especial que resulte aplicable, serán de aplicación supletoria las disposiciones pertinentes del Código Civil vigente, cuando corresponda, y demás normas de derecho privado.

CLÁUSULA DÉCIMA OCTAVA: SOLUCIÓN DE CONTROVERSIAS²⁷

Las controversias que surjan entre las partes durante la ejecución del contrato se resuelven mediante conciliación o arbitraje, según el acuerdo de las partes.

Cualquiera de las partes tiene derecho a iniciar el arbitraje a fin de resolver dichas controversias dentro del plazo de caducidad previsto en la Ley de Contrataciones del Estado y su Reglamento.

Facultativamente, cualquiera de las partes tiene el derecho a solicitar una conciliación dentro del plazo de caducidad correspondiente, según lo señalado en el artículo 224 del Reglamento de la Ley de Contrataciones del Estado, sin perjuicio de recurrir al arbitraje, en caso no se llegue a un acuerdo entre ambas partes o se llegue a un acuerdo parcial. Las controversias sobre nulidad del contrato solo pueden ser sometidas a arbitraje.

El Laudo arbitral emitido es inapelable, definitivo y obligatorio para las partes desde el momento de su notificación, según lo previsto en el numeral 45.21 del artículo 45 de la Ley de Contrataciones del Estado.

CLÁUSULA DÉCIMA NOVENA: FACULTAD DE ELEVAR A ESCRITURA PÚBLICA

Cualquiera de las partes puede elevar el presente contrato a Escritura Pública corriendo con todos los gastos que demande esta formalidad.

CLÁUSULA VIGÉSIMA: DOMICILIO PARA EFECTOS DE LA EJECUCIÓN CONTRACTUAL

Las partes declaran el siguiente domicilio para efecto de las notificaciones que se realicen durante la ejecución del presente contrato:

DOMICILIO DE LA ENTIDAD: [.....]

DOMICILIO DEL CONTRATISTA: [CONSIGNAR EL DOMICILIO SEÑALADO POR EL POSTOR GANADOR DE LA BUENA PRO AL PRESENTAR LOS REQUISITOS PARA EL PERFECCIONAMIENTO DEL CONTRATO]

La variación del domicilio aquí declarado de alguna de las partes debe ser comunicada a la otra parte, formalmente y por escrito, con una anticipación no menor de quince (15) días calendario.

De acuerdo con las bases integradas, la oferta y las disposiciones del presente contrato, las partes lo firman por duplicado en señal de conformidad en la ciudad de [.....] al [CONSIGNAR FECHA].

"LA ENTIDAD"

"EL CONTRATISTA"

²⁷ De acuerdo con el numeral 225.3 del artículo 225 del Reglamento, las partes pueden recurrir al arbitraje ad hoc cuando las controversias deriven de procedimientos de selección cuyo valor referencial sea menor o igual a cinco millones con 00/100 soles (S/ 5 000 000,00).

Importante

Este documento puede firmarse digitalmente si ambas partes cuentan con firma digital, según la Ley N° 27269, Ley de Firmas y Certificados Digitales²⁸.

**CAPÍTULO VI
CONSTANCIA DE PRESTACIÓN DE CONSULTORÍA DE OBRA**

De conformidad con el artículo 169 del Reglamento, se deja expresa constancia de la culminación de la prestación derivada del contrato mencionado en el numeral 3 del presente documento.

1 DATOS DEL DOCUMENTO	Número del documento	
	Fecha de emisión del documento	

2 DATOS DEL CONTRATISTA	Nombre, denominación o razón social			
	RUC			
	EN CASO EL CONTRATISTA SEA UN CONSORCIO, ADEMÁS SE DEBERÁ REGISTRAR LA SIGUIENTE INFORMACIÓN:			
	Nombre o razón social del integrante del consorcio	RUC	%	Descripción de las obligaciones

3 DATOS DEL CONTRATO	Número del contrato					
	Tipo y número del procedimiento de selección					
	Objeto del contrato	Elaboración de Expediente Técnico	Supervisión de la elaboración del Expediente Técnico	Supervisión de Obra		
	Descripción del objeto del contrato					
	Fecha de suscripción del contrato					
	Monto total ejecutado del contrato					
	Plazo de ejecución contractual	Plazo original	días calendario			
		Ampliación(es) de plazo	días calendario			
		Total plazo	días calendario			
		Fecha de inicio de la consultoría de obra				
	Fecha final de la consultoría de obra					

En caso de elaboración de Expediente Técnico

4 DATOS DEL EXPEDIENTE TÉCNICO	Denominación del proyecto	
	Ubicación del proyecto	

²⁸ Para mayor información sobre la normativa de firmas y certificados digitales ingresar a:
<https://www.indecopi.gob.pe/web/firmas-digitales/firmar-y-certificados-digitales>

	Monto del presupuesto	
--	-----------------------	--

En caso de Supervisión de Obras

5 DATOS DE LA OBRA	Denominación de la obra	
	Ubicación de la obra	
	Número de adicionales de obra	
	Monto total de los adicionales	
	Número de deductivos	
	Monto total de los deductivos	
	Monto total de la obra	

6 APLICACIÓN DE PENALIDADES	Monto de las penalidades por mora	
	Monto de otras penalidades	
	Monto total de las penalidades aplicadas	

7 DATOS DE LA ENTIDAD	Nombre de la Entidad	
	RUC de la Entidad	
	Nombres y apellidos del funcionario que emite la constancia	
	Cargo que ocupa en la Entidad	
	Teléfono de contacto	

8	NOMBRE, FIRMA Y SELLO DEL FUNCIONARIO COMPETENTE
---	--



ANEXOS

ANEXO N° 1

DECLARACIÓN JURADA DE DATOS DEL POSTOR

Señores

[CONSIGNAR ÓRGANO ENCARGADO DE LAS CONTRATACIONES O COMITÉ DE SELECCIÓN,
SEGÚN CORRESPONDA]

ADJUDICACIÓN SIMPLIFICADA N° [CONSIGNAR NOMENCLATURA DEL PROCEDIMIENTO]

Presente.-

El que se suscribe, [.....], postor y/o Representante Legal de [CONSIGNAR EN CASO DE SER PERSONA JURÍDICA], identificado con [CONSIGNAR TIPO DE DOCUMENTO DE IDENTIDAD] N° [CONSIGNAR NÚMERO DE DOCUMENTO DE IDENTIDAD], con poder inscrito en la localidad de [CONSIGNAR EN CASO DE SER PERSONA JURÍDICA] en la Ficha N° [CONSIGNAR EN CASO DE SER PERSONA JURÍDICA] Asiento N° [CONSIGNAR EN CASO DE SER PERSONA JURÍDICA], **DECLARO BAJO JURAMENTO** que la siguiente información se sujeta a la verdad:

Nombre, Denominación o Razón Social :			
Domicilio Legal :			
RUC :		Teléfono(s) :	
MYPE ²⁹		Sí	No
Correo electrónico :			

Autorización de notificación por correo electrónico:

Autorizo que se notifiquen al correo electrónico indicado las siguientes actuaciones:

1. Solicitud de reducción de la oferta económica.
2. Solicitud de subsanación de los requisitos para perfeccionar el contrato.
3. Solicitud para presentar los documentos para perfeccionar el contrato, según orden de prelación, de conformidad con lo previsto en el artículo 141 del Reglamento.
4. Respuesta a la solicitud de acceso al expediente de contratación.

Asimismo, me comprometo a remitir la confirmación de recepción, en el plazo máximo de dos (2) días hábiles de recibida la comunicación.

[CONSIGNAR CIUDAD Y FECHA]

.....
**Firma, Nombres y Apellidos del postor o
Representante legal, según corresponda**

Importante

La notificación dirigida a la dirección de correo electrónico consignada se entenderá válidamente efectuada cuando la Entidad reciba acuse de recepción.

²⁹ Esta información será verificada por la Entidad en la página web del Ministerio de Trabajo y Promoción del Empleo en la sección consulta de empresas acreditadas en el REMYPE en el link <http://www2.trabajo.gob.pe/servicios-en-linea-2-2/> y se tendrá en consideración, en caso el postor ganador de la buena pro solicite la retención del diez por ciento (10%) del monto del contrato, en calidad de garantía de fiel cumplimiento, según lo señalado en el numeral 149.4 del artículo 149 y el numeral 151.2 del artículo 151 del Reglamento. Asimismo, dicha información se tendrá en cuenta en caso de empate, conforme a lo previsto en el artículo 91 del Reglamento.

Importante

Cuando se trate de consorcios, la declaración jurada es la siguiente:

ANEXO N° 1

DECLARACIÓN JURADA DE DATOS DEL POSTOR

Señores

[CONSIGNAR ÓRGANO ENCARGADO DE LAS CONTRATACIONES O COMITÉ DE SELECCIÓN, SEGÚN CORRESPONDA]

ADJUDICACIÓN SIMPLIFICADA N° [CONSIGNAR NOMENCLATURA DEL PROCEDIMIENTO]

Presente.-

El que se suscribe, [...], representante común del consorcio [CONSIGNAR EL NOMBRE DEL CONSORCIO], identificado con [CONSIGNAR TIPO DE DOCUMENTO DE IDENTIDAD] N° [CONSIGNAR NÚMERO DE DOCUMENTO DE IDENTIDAD], **DECLARO BAJO JURAMENTO** que la siguiente información se sujeta a la verdad:

Datos del consorciado 1				
Nombre, Denominación o Razón Social :				
Domicilio Legal :				
RUC :		Teléfono(s) :		
MYPE ³⁰		Sí	No	
Correo electrónico :				

Datos del consorciado 2				
Nombre, Denominación o Razón Social :				
Domicilio Legal :				
RUC :		Teléfono(s) :		
MYPE ³¹		Sí	No	
Correo electrónico :				

Datos del consorciado ...				
Nombre, Denominación o Razón Social :				
Domicilio Legal :				
RUC :		Teléfono(s) :		
MYPE ³²		Sí	No	
Correo electrónico :				

Autorización de notificación por correo electrónico:

Correo electrónico del consorcio:

Autorizo que se notifiquen al correo electrónico indicado las siguientes actuaciones:

³⁰ Esta información será verificada por la Entidad en la página web del Ministerio de Trabajo y Promoción del Empleo en la sección consulta de empresas acreditadas en el REMYPE en el link <http://www2.trabajo.gob.pe/servicios-en-linea-2-2/> y se tendrá en consideración, en caso el consorcio ganador de la buena pro solicite la retención del diez por ciento (10%) del monto del contrato, en calidad de garantía de fiel cumplimiento, según lo señalado en el numeral 149.4 del artículo 149 y el numeral 151.2 del artículo 151 del Reglamento. Asimismo, dicha información se tendrá en cuenta en caso de empate, conforme a lo previsto en el artículo 91 del Reglamento. Para dichos efectos, todos los integrantes del consorcio deben acreditar la condición de micro o pequeña empresa.

³¹ Ibídem.

³² Ibídem.

1. Solicitud de reducción de la oferta económica.
2. Solicitud de subsanación de los requisitos para perfeccionar el contrato.
3. Solicitud para presentar los documentos para perfeccionar el contrato, según orden de prelación, de conformidad con lo previsto en el artículo 141 del Reglamento.
4. Respuesta a la solicitud de acceso al expediente de contratación.

Asimismo, me comprometo a remitir la confirmación de recepción, en el plazo máximo de dos (2) días hábiles de recibida la comunicación.

[CONSIGNAR CIUDAD Y FECHA]



.....
**Firma, Nombres y Apellidos del representante
común del consorcio**

Importante

La notificación dirigida a la dirección de correo electrónico consignada se entenderá válidamente efectuada cuando la Entidad reciba acuse de recepción.



ANEXO N° 2

DECLARACIÓN JURADA
(ART. 52 DEL REGLAMENTO DE LA LEY DE CONTRATACIONES DEL ESTADO)

Señores

[CONSIGNAR ÓRGANO ENCARGADO DE LAS CONTRATACIONES O COMITÉ DE SELECCIÓN,
SEGÚN CORRESPONDA]

ADJUDICACIÓN SIMPLIFICADA N° [CONSIGNAR NOMENCLATURA DEL PROCEDIMIENTO]

Presente.-

Mediante el presente el suscrito, postor y/o Representante Legal de [CONSIGNAR EN CASO DE SER PERSONA JURÍDICA], declaro bajo juramento:

i. No haber incurrido y me obligo a no incurrir en actos de corrupción, así como a respetar el principio de integridad.

ii. No tener impedimento para postular en el procedimiento de selección ni para contratar con el Estado, conforme al artículo 11 de la Ley de Contrataciones del Estado.

iii. Conocer las sanciones contenidas en la Ley de Contrataciones del Estado y su Reglamento, así como las disposiciones aplicables de la Ley N° 27444, Ley del Procedimiento Administrativo General.

iv. Participar en el presente proceso de contratación en forma independiente sin mediar consulta, comunicación, acuerdo, arreglo o convenio con ningún proveedor; y, conocer las disposiciones del Decreto Legislativo N° 1034, Decreto Legislativo que aprueba la Ley de Represión de Conductas Anticompetitivas.

v. Conocer, aceptar y someterme a las bases, condiciones y reglas del procedimiento de selección.

vi. Ser responsable de la veracidad de los documentos e información que presento en el presente procedimiento de selección.

vii. Comprometerme a mantener la oferta presentada durante el procedimiento de selección y a perfeccionar el contrato, en caso de resultar favorecido con la buena pro.

[CONSIGNAR CIUDAD Y FECHA]

.....
**Firma, Nombres y Apellidos del postor o
Representante legal, según corresponda**

Importante

En el caso de consorcios, cada integrante debe presentar esta declaración jurada, salvo que sea presentada por el representante común del consorcio.

ANEXO N° 3

DECLARACIÓN JURADA DE CUMPLIMIENTO DE LOS TÉRMINOS DE REFERENCIA

Señores

[CONSIGNAR ÓRGANO ENCARGADO DE LAS CONTRATACIONES O COMITÉ DE SELECCIÓN, SEGÚN CORRESPONDA]

ADJUDICACIÓN SIMPLIFICADA N° [CONSIGNAR NOMENCLATURA DEL PROCEDIMIENTO]

Presente.-



Es grato dirigirme a usted, para hacer de su conocimiento que luego de haber examinado las bases y demás documentos del procedimiento de la referencia y, conociendo todos los alcances y las condiciones detalladas en dichos documentos, el postor que suscribe ofrece el servicio de consultoría de obra [CONSIGNAR EL OBJETO DE LA CONVOCATORIA], de conformidad con los Términos de Referencia que se indican en el numeral 3.1 del Capítulo III de la sección específica de las bases y los documentos del procedimiento.



[CONSIGNAR CIUDAD Y FECHA]



.....
**Firma, Nombres y Apellidos del postor o
Representante legal o común, según corresponda**

Importante

Adicionalmente, puede requerirse la presentación de documentación que acredite el cumplimiento de los términos de referencia, conforme a lo indicado en el acápite relacionado al contenido de las ofertas de la presente sección de las bases.

ANEXO N° 4

DECLARACIÓN JURADA DE PLAZO DE PRESTACIÓN DEL SERVICIO DE CONSULTORÍA DE OBRA

Señores

[CONSIGNAR ÓRGANO ENCARGADO DE LAS CONTRATACIONES O COMITÉ DE SELECCIÓN, SEGÚN CORRESPONDA]

ADJUDICACIÓN SIMPLIFICADA N° [CONSIGNAR NOMENCLATURA DEL PROCEDIMIENTO]

Presente.-

Mediante el presente, con pleno conocimiento de las condiciones que se exigen en las bases del procedimiento de la referencia, me comprometo a prestar el servicio de consultoría de obra objeto del presente procedimiento de selección en el plazo de [CONSIGNAR EL PLAZO OFERTADO].

[CONSIGNAR CIUDAD Y FECHA]

.....
**Firma, Nombres y Apellidos del postor o
Representante legal o común, según corresponda**

ANEXO N° 5

PROMESA DE CONSORCIO

(Sólo para el caso en que un consorcio se presente como postor)

Señores

[CONSIGNAR ÓRGANO ENCARGADO DE LAS CONTRATACIONES O COMITÉ DE SELECCIÓN, SEGÚN CORRESPONDA]

ADJUDICACIÓN SIMPLIFICADA N° [CONSIGNAR NOMENCLATURA DEL PROCEDIMIENTO]

Presente.-

Los suscritos declaramos expresamente que hemos convenido en forma irrevocable, durante el lapso que dure el procedimiento de selección, para presentar una oferta conjunta a la **ADJUDICACIÓN SIMPLIFICADA N° [CONSIGNAR NOMENCLATURA DEL PROCEDIMIENTO]**.

Asimismo, en caso de obtener la buena pro, nos comprometemos a formalizar el contrato de consorcio, de conformidad con lo establecido por el artículo 140 del Reglamento de la Ley de Contrataciones del Estado, bajo las siguientes condiciones:

a) Integrantes del consorcio

1. [NOMBRE, DENOMINACIÓN O RAZÓN SOCIAL DEL CONSORCIADO 1].
2. [NOMBRE, DENOMINACIÓN O RAZÓN SOCIAL DEL CONSORCIADO 2].

b) Designamos a [CONSIGNAR NOMBRES Y APELLIDOS DEL REPRESENTANTE COMÚN], identificado con [CONSIGNAR TIPO DE DOCUMENTO DE IDENTIDAD] N° [CONSIGNAR NÚMERO DE DOCUMENTO DE IDENTIDAD], como representante común del consorcio para efectos de participar en todos los actos referidos al procedimiento de selección, suscripción y ejecución del contrato correspondiente con [CONSIGNAR NOMBRE DE LA ENTIDAD].

Asimismo, declaramos que el representante común del consorcio no se encuentra impedido, inhabilitado ni suspendido para contratar con el Estado.

c) Fijamos nuestro domicilio legal común en [.....].

d) Las obligaciones que corresponden a cada uno de los integrantes del consorcio son las siguientes:

1. OBLIGACIONES DE [NOMBRE, DENOMINACIÓN O RAZÓN SOCIAL DEL CONSORCIADO 1] [%]³³

[DESCRIBIR LAS OBLIGACIONES DEL CONSORCIADO 1]

2. OBLIGACIONES DE [NOMBRE, DENOMINACIÓN O RAZÓN SOCIAL DEL CONSORCIADO 2] [%]³⁴

[DESCRIBIR LAS OBLIGACIONES DEL CONSORCIADO 2]

TOTAL OBLIGACIONES

100%³⁵

³³ Consignar únicamente el porcentaje total de las obligaciones, el cual debe ser expresado en número entero, sin decimales.

³⁴ Consignar únicamente el porcentaje total de las obligaciones, el cual debe ser expresado en número entero, sin decimales.

³⁵ Este porcentaje corresponde a la sumatoria de los porcentajes de las obligaciones de cada uno de los integrantes del consorcio.

[CONSIGNAR CIUDAD Y FECHA]

.....
Consortiado 1
Nombres, apellidos y firma del Consortiado 1
o de su Representante Legal
Tipo y N° de Documento de Identidad

.....
Consortiado 2
Nombres, apellidos y firma del Consortiado 2
o de su Representante Legal
Tipo y N° de Documento de Identidad

Importante

De conformidad con el artículo 52 del Reglamento, las firmas de los integrantes del consorcio deben ser legalizadas.



Importante para la Entidad

En caso de procedimientos bajo el sistema a suma alzada incluir el siguiente anexo:

Esta nota deberá ser eliminada una vez culminada la elaboración de las bases

ANEXO N° 6

OFERTA ECONÓMICA

ÍTEM N° [INDICAR NÚMERO]

Señores
[CONSIGNAR ÓRGANO ENCARGADO DE LAS CONTRATACIONES O COMITÉ DE SELECCIÓN,
SEGÚN CORRESPONDA]
ADJUDICACIÓN SIMPLIFICADA N° [CONSIGNAR NOMENCLATURA DEL PROCEDIMIENTO]
Presente.-

Es grato dirigirme a usted, para hacer de su conocimiento que, de acuerdo con las bases, mi oferta económica es la siguiente:

CONCEPTO	OFERTA ECONÓMICA
TOTAL	

La oferta económica [CONSIGNAR LA MONEDA DE LA CONVOCATORIA] incluye todos los tributos, seguros, transporte, inspecciones, pruebas y, de ser el caso, los costos laborales conforme a la legislación vigente, así como cualquier otro concepto que pueda tener incidencia sobre el costo del servicio de consultoría a contratar; excepto la de aquellos postores que gocen de alguna exoneración legal, no incluirán en su oferta económica los tributos respectivos.

[CONSIGNAR CIUDAD Y FECHA]

Firma, Nombres y Apellidos del postor o
Representante legal o común, según corresponda

Importante para la Entidad

El postor debe consignar el monto total de la oferta económica, sin perjuicio, que de resultar favorecido con la buena pro, presente el detalle de precios unitarios y la estructura de costos para el perfeccionamiento del contrato.

- En caso que el postor reduzca su oferta, según lo previsto en el artículo 68 del Reglamento, debe presentar nuevamente este Anexo.
- El postor que goce de alguna exoneración legal, debe indicar que su oferta no incluye el tributo materia de la exoneración, debiendo incluir el siguiente texto:

“Mi oferta no incluye [CONSIGNAR EL TRIBUTO MATERIA DE LA EXONERACIÓN]”.

Importante para la Entidad

- En caso de procedimientos según relación de ítems, consignar lo siguiente:
“El postor debe presentar su oferta económica en documentos independientes, en los ítems que se presente”.
- En caso de contrataciones que conllevan la ejecución de prestaciones accesorias, consignar lo

siguiente:

"El postor debe detallar en su oferta económica, el monto correspondiente a la prestación principal y las prestaciones accesorias".

- Si durante la fase de actos preparatorios, las Entidades advierten que es posible la participación de proveedores que gozan del beneficio de la exoneración del IGV prevista en la Ley N° 27037, Ley de Promoción de la Inversión en la Amazonía, consignar lo siguiente:
"La oferta económica de los postores que presenten la Declaración Jurada de cumplimiento de condiciones para la aplicación de la exoneración del IGV (Anexo N° 7), debe encontrarse dentro de los límites del valor referencial sin IGV".

Incluir las disposiciones, según corresponda. Una vez culminada la elaboración de las bases, las notas que no se incorporen deben ser eliminadas.



Importante para la Entidad

En caso de procedimientos bajo el sistema a precios unitarios incluir el siguiente anexo:

Esta nota deberá ser eliminada una vez culminada la elaboración de las bases

ANEXO N° 6
OFERTA ECONÓMICA
ÍTEM N° [INDICAR NÚMERO]

Señores
[CONSIGNAR ÓRGANO ENCARGADO DE LAS CONTRATACIONES O COMITÉ DE SELECCIÓN,
SEGÚN CORRESPONDA]
ADJUDICACIÓN SIMPLIFICADA N° [CONSIGNAR NOMENCLATURA DEL PROCEDIMIENTO]
Presente.-

Es grato dirigirme a usted, para hacer de su conocimiento que, de acuerdo con las bases, mi oferta económica es la siguiente:

CONCEPTO	PRECIO UNITARIO	OFERTA ECONÓMICA
TOTAL		

La oferta económica [CONSIGNAR LA MONEDA DE LA CONVOCATORIA] incluye todos los tributos, seguros, transporte, inspecciones, pruebas y, de ser el caso, los costos laborales conforme a la legislación vigente, así como cualquier otro concepto que pueda tener incidencia sobre el costo del servicio de consultoría a contratar; excepto la de aquellos postores que gocen de alguna exoneración legal, no incluirán en su oferta económica los tributos respectivos.

[CONSIGNAR CIUDAD Y FECHA]

Firma, Nombres y Apellidos del postor o
Representante legal o común, según corresponda

Importante

- El postor debe consignar los precios unitarios y subtotales de su oferta económica.
- En caso que el postor reduzca su oferta, según lo previsto en el artículo 68 del Reglamento, debe presentar nuevamente este Anexo.
- El postor que goce de alguna exoneración legal, debe indicar que su oferta no incluye el tributo materia de la exoneración, debiendo incluir el siguiente texto:

“Mi oferta no incluye [CONSIGNAR EL TRIBUTO MATERIA DE LA EXONERACIÓN]”.

Importante para la Entidad

En caso de procedimientos bajo el sistema de tarifas incluir el siguiente anexo:

Esta nota deberá ser eliminada una vez culminada la elaboración de las bases

ANEXO N° 6

OFERTA ECONÓMICA

ÍTEM N° [INDICAR NÚMERO]

Señores

[CONSIGNAR ÓRGANO ENCARGADO DE LAS CONTRATACIONES O COMITÉ DE SELECCIÓN, SEGÚN CORRESPONDA]

ADJUDICACIÓN SIMPLIFICADA N° [CONSIGNAR NOMENCLATURA DEL PROCEDIMIENTO]

Presente.-

Es grato dirigirme a usted, para hacer de su conocimiento que, de acuerdo con las bases, mi oferta económica es la siguiente:

DESCRIPCIÓN DEL OBJETO	N° DE PERIODOS DE TIEMPO ³⁶	PERIODO O UNIDAD DE TIEMPO DE LA TARIFA ³⁷	TARIFA UNITARIA OFERTADA ³⁸	TOTAL OFERTA ECONÓMICA

Importante para la Entidad

En el caso de supervisión de obras, cuando se haya previsto que las actividades comprenden además la liquidación del contrato de obra, se debe reemplazar por la tabla siguiente:

DESCRIPCIÓN DEL OBJETO	N° DE PERIODOS DE TIEMPO ³⁹	PERIODO O UNIDAD DE TIEMPO ⁴⁰	TARIFA UNITARIA OFERTADA ⁴¹	TOTAL OFERTA ECONÓMICA
Supervisión de obra				
Liquidación de obra				

Incluir o eliminar, según corresponda

³⁶ Número estimado de días, meses, entre otros de la ejecución de la prestación, según lo establecido en las bases.

³⁷ Día, mes, entre otros, según lo establecido en las bases.

³⁸ El postor formula su oferta proponiendo una tarifa fija en base al periodo o unidad de tiempo establecida en las bases.

³⁹ Número estimado de días, meses, entre otros de la ejecución de la prestación, según lo establecido en las bases.

⁴⁰ Día, mes, entre otros, según lo establecido en las bases.

⁴¹ El postor formula su oferta proponiendo una tarifa fija en base al periodo o unidad de tiempo establecida en las bases.

La oferta económica [CONSIGNAR LA MONEDA DE LA CONVOCATORIA] incluye todos los tributos, seguros, transporte, inspecciones, pruebas y, de ser el caso, los costos laborales conforme a la legislación vigente, así como cualquier otro concepto que pueda tener incidencia sobre el costo del servicio de consultoría a contratar; excepto la de aquellos postores que gocen de alguna exoneración legal, no incluirán en su oferta económica los tributos respectivos.

[CONSIGNAR CIUDAD Y FECHA]

.....
**Firma, Nombres y Apellidos del postor o
Representante legal o común, según corresponda**

Importante

- *En caso que el postor reduzca su oferta, según lo previsto en el artículo 68 del Reglamento, debe presentar nuevamente este Anexo.*
- *El postor que goce de alguna exoneración legal, debe indicar que su oferta no incluye el tributo materia de la exoneración, debiendo incluir el siguiente texto:*

Mi oferta no incluye [CONSIGNAR EL TRIBUTO MATERIA DE LA EXONERACIÓN]"



ANEXO N° 7

DECLARACIÓN JURADA DE CUMPLIMIENTO DE CONDICIONES PARA LA APLICACIÓN DE LA
EXONERACIÓN DEL IGV

Señores

[CONSIGNAR ÓRGANO ENCARGADO DE LAS CONTRATACIONES O COMITÉ DE SELECCIÓN,
SEGÚN CORRESPONDA]

ADJUDICACIÓN SIMPLIFICADA N° [CONSIGNAR NOMENCLATURA DEL PROCEDIMIENTO]

Presente.-

Mediante el presente el suscrito, postor y/o Representante Legal de [CONSIGNAR EN CASO DE SER PERSONA JURÍDICA], declaro bajo juramento que gozo del beneficio de la exoneración del IGV previsto en la Ley N° 27037, Ley de Promoción de la Inversión en la Amazonía, dado que cumplo con las condiciones siguientes:

- 1.- Que el domicilio fiscal de la empresa⁴² se encuentra ubicada en la Amazonía y coincide con el lugar establecido como sede central (donde tiene su administración y lleva su contabilidad);
- 2.- Que la empresa se encuentra inscrita en las Oficinas Registrales de la Amazonía (exigible en caso de personas jurídicas);
- 3.- Que, al menos el setenta por ciento (70%) de los activos fijos de la empresa se encuentran en la Amazonía; y
- 4.- Que la empresa no presta servicios fuera de la Amazonía.

[CONSIGNAR CIUDAD Y FECHA]

.....
**Firma, Nombres y Apellidos del postor o
Representante legal, según corresponda**

Importante

Cuando se trate de consorcios, esta declaración jurada será presentada por cada uno de los integrantes del consorcio, salvo que se trate de consorcios con contabilidad independiente, en cuyo caso debe ser suscrita por el representante común, debiendo indicar su condición de consorcio con contabilidad independiente y el número de RUC del consorcio.

⁴² En el artículo 1 del "Reglamento de las Disposiciones Tributarias contenidas en la Ley de Promoción de la Inversión en la Amazonía" se define como "empresa" a las "Personas naturales, sociedades conyugales, sucesiones indivisas y personas consideradas jurídicas por la Ley del Impuesto a la Renta, generadoras de rentas de tercera categoría, ubicadas en la Amazonía. Las sociedades conyugales son aquellas que ejerzan la opción prevista en el Artículo 16 de la Ley del Impuesto a la Renta."

ANEXO N° 8

EXPERIENCIA DEL POSTOR EN LA ESPECIALIDAD

Señores

[CONSIGNAR ÓRGANO ENCARGADO DE LAS CONTRATACIONES O COMITÉ DE SELECCIÓN, SEGÚN CORRESPONDA]
ADJUDICACIÓN SIMPLIFICADA N° [CONSIGNAR NOMENCLATURA DEL PROCEDIMIENTO]
Presente.-

Mediante el presente, el suscrito detalla la siguiente EXPERIENCIA EN LA ESPECIALIDAD:

N°	CLIENTE	OBJETO DEL CONTRATO	N° CONTRATO / O/S / COMPROBANTE DE PAGO	FECHA DEL CONTRATO O CP ⁴³	FECHA DE LA CONFORMIDAD DE SER EL CASO ⁴⁴	EXPERIENCIA PROVENIENTE DE: DE:	MONEDA	IMPORTE ⁴⁶	TIPO DE CAMBIO VENTA ⁴⁷	MONTO FACTURADO ACUMULATIVO ⁴⁸
1										
2										
3										
4										

43 Se refiere a la fecha de suscripción del contrato, de la emisión de la Orden de Servicios o de cancelación del comprobante de pago, según corresponda.

44 Únicamente, cuando la fecha del perfeccionamiento del contrato, sea previa a los diez (10) años anteriores a la fecha de presentación de ofertas, caso en el cual el postor debe acreditar que la conformidad se emitió dentro de dicho periodo.

45 Si el titular de la experiencia no es el postor, consignar si dicha experiencia corresponde a la matriz en caso que el postor sea sucursal, o fue transmitida por reorganización societaria, debiendo acompañar la documentación sustentatoria correspondiente. Al respecto, según la Opinión N° 216-2017/DTN "Considerando que la sociedad matriz y la sucursal constituyen la misma persona jurídica, la sucursal puede acreditar como suya la experiencia de su matriz". Del mismo modo, según lo previsto en la Opinión N° 010-2013/DTN, "... en una operación de reorganización societaria que comprende tanto una fusión como una escisión, la sociedad resultante podrá acreditar como suya la experiencia de la sociedad incorporada o absorbida, que se extingue producto de la fusión; asimismo, si en virtud de la escisión se transfiere un bloque patrimonial consistente en una línea de negocio completa, la sociedad resultante podrá acreditar como suya la experiencia de la sociedad escindida, correspondiente a la línea de negocio transmitida. De esta manera, la sociedad resultante podrá emplear la experiencia transmitida, como consecuencia de la reorganización societaria antes descrita, en los futuros procesos de selección en los que participe".

46 Se refiere al monto del contrato ejecutado incluido adicionales y reducciones, de ser el caso.

47 El tipo de cambio venta debe corresponder al publicado por la SBS correspondiente a la fecha de suscripción del contrato, de la emisión de la Orden de Servicios o de cancelación del comprobante de pago, según corresponda.

48 Consignar en la moneda establecida en las bases.



N°	CLIENTE	OBJETO DEL CONTRATO	N° CONTRATO / O/S / COMPROBANTE DE PAGO	FECHA DEL CONTRATO O CP ⁴³	FECHA DE LA CONFORMIDAD DE SER EL CASO ⁴⁴	EXPERIENCIA DE: DE:	MONEDA	IMPORTE ⁴⁵	TIPO DE CAMBIO VENTA ⁴⁷	MONTO FACTURADO ACUMULADO ⁴⁸
5										
6										
7										
8										
9										
10										
...										
20										
TOTAL										

[CONSIGNAR CIUDAD Y FECHA]

.....
Firma, Nombres y Apellidos del postor o
Representante legal o común, según corresponda



ANEXO N° 9

DECLARACIÓN JURADA
(NUMERAL 49.4 DEL ARTÍCULO 49 DEL REGLAMENTO)

Señores

[CONSIGNAR ÓRGANO ENCARGADO DE LAS CONTRATACIONES O COMITÉ DE SELECCIÓN,
SEGÚN CORRESPONDA]

ADJUDICACIÓN SIMPLIFICADA N° [CONSIGNAR NOMENCLATURA DEL PROCEDIMIENTO]

Presente.-

Mediante el presente el suscrito, postor y/o Representante Legal de [CONSIGNAR EN CASO DE SER PERSONA JURÍDICA], declaro que la experiencia que acredito de la empresa [CONSIGNAR LA DENOMINACIÓN DE LA PERSONA JURÍDICA] como consecuencia de una reorganización societaria, no se encuentra en el supuesto establecido en el numeral 49.4 del artículo 49 del Reglamento.



[CONSIGNAR CIUDAD Y FECHA]



.....
**Firma, Nombres y Apellidos del postor o
Representante legal, según corresponda**



Importante

Para efectos de cautelar la veracidad de esta declaración, el postor puede verificar la información de la Relación de Proveedores Sancionados por el Tribunal de Contrataciones del Estado con Sanción Vigente en <http://portal.osce.gob.pe/rnp/content/relación-de-proveedores-sancionados>.

También le asiste dicha facultad al órgano encargado de las contrataciones o al órgano de la Entidad al que se le haya asignado la función de verificación de la oferta presentada por el postor ganador de la buena pro.

Importante para la Entidad

En el caso de contratación de servicios consultoría de obra que se presten fuera de la provincia de Lima y Callao, cuyo valor referencial no supere los doscientos mil Soles (S/ 200,000.00) o en procedimientos de selección según relación de ítems cuando algún ítem no supere dicho monto, se debe considerar el siguiente anexo:

Esta nota deberá ser eliminada una vez culminada la elaboración de las bases.

ANEXO N° 10

**SOLICITUD DE BONIFICACIÓN DEL DIEZ POR CIENTO (10%) POR SERVICIOS PRESTADOS FUERA DE LA PROVINCIA DE LIMA Y CALLAO
(DE SER EL CASO, SOLO PRESENTAR ESTA SOLICITUD EN EL ÍTEM [INCLUIR EN CASO CORRESPONDA, EN PROCEDIMIENTOS POR RELACIÓN DE ÍTEMS, CONSIGNANDO EL N° DEL ÍTEM O ÍTEMS CUYO VALOR REFERENCIAL NO SUPERA LOS DOSCIENTOS MIL SOLES (S/ 200,000.00)])**

Señores

[CONSIGNAR ÓRGANO ENCARGADO DE LAS CONTRATACIONES O COMITÉ DE SELECCIÓN, SEGÚN CORRESPONDA]

ADJUDICACIÓN SIMPLIFICADA N° [CONSIGNAR NOMENCLATURA DEL PROCEDIMIENTO]

Presente.-

Mediante el presente el suscrito, postor y/o Representante Legal de [CONSIGNAR EN CASO DE SER PERSONA JURÍDICA], solicito la asignación de la bonificación del diez por ciento (10%) sobre el puntaje total en [EN EL CASO DE PROCEDIMIENTOS DE SELECCIÓN SEGÚN RELACIÓN DE ÍTEMS, CONSIGNAR EL ÍTEM O ÍTEMS, SEGÚN CORRESPONDA, EN LOS QUE SE SOLICITA LA BONIFICACIÓN] debido a que el domicilio de mi representada se encuentra ubicado en la provincia o provincia colindante donde se ejecuta la prestación.

[CONSIGNAR CIUDAD Y FECHA]

Firma, Nombres y Apellidos del postor o Representante legal, según corresponda

Importante

- Para asignar la bonificación, el órgano encargado de las contrataciones o el comité de selección, según corresponda, verifica el domicilio consignado por el postor en el Registro Nacional de Proveedores (RNP).
- Para que el postor pueda acceder a la bonificación, debe cumplir con las condiciones establecidas en el literal f) del artículo 50 del Reglamento.

Importante

Cuando se trate de consorcios, la declaración jurada es la siguiente:

ANEXO N° 10

**SOLICITUD DE BONIFICACIÓN DEL DIEZ POR CIENTO (10%) POR SERVICIOS PRESTADOS FUERA DE LA PROVINCIA DE LIMA Y CALLAO
(DE SER EL CASO, SOLO PRESENTAR ESTA SOLICITUD EN EL ÍTEM [INCLUIR EN CASO CORRESPONDA, EN PROCEDIMIENTOS POR RELACIÓN DE ÍTEMS, CONSIGNANDO EL N° DEL ÍTEM O ÍTEMS CUYO VALOR REFERENCIAL NO SUPERA LOS DOSCIENTOS MIL SOLES (S/ 200,000.00)])**



Señores
[CONSIGNAR ÓRGANO ENCARGADO DE LAS CONTRATACIONES O COMITÉ DE SELECCIÓN, SEGÚN CORRESPONDA]
ADJUDICACIÓN SIMPLIFICADA N° [CONSIGNAR NOMENCLATURA DEL PROCEDIMIENTO]
Presente.-



Mediante el presente el que se suscribe, [...], representante común del consorcio **[CONSIGNAR EL NOMBRE DEL CONSORCIO]**, solicito la asignación de la bonificación del diez por ciento (10%) sobre el puntaje total en **[CONSIGNAR EL ÍTEM O ÍTEMS, SEGÚN CORRESPONDA, EN LOS QUE SE SOLICITA LA BONIFICACIÓN]** debido a que los domicilios de todos los integrantes del consorcio se encuentran ubicados en la provincia o provincias colindantes donde se ejecuta la prestación.



[CONSIGNAR CIUDAD Y FECHA]

.....
Firma, Nombres y Apellidos del representante común del consorcio

Importante

- Para asignar la bonificación, el órgano encargado de las contrataciones o el comité de selección, según corresponda, verifica el domicilio consignado de los integrantes del consorcio, en el Registro Nacional de Proveedores (RNP).*
- Para que un consorcio pueda acceder a la bonificación, cada uno de sus integrantes debe cumplir con las condiciones establecidas en el literal f) del artículo 50 del Reglamento.*

ANEXO N° 11

SOLICITUD DE BONIFICACIÓN DEL CINCO POR CIENTO (5%) POR TENER LA CONDICIÓN DE MICRO Y PEQUEÑA EMPRESA

Señores
[CONSIGNAR ÓRGANO ENCARGADO DE LAS CONTRATACIONES O COMITÉ DE SELECCIÓN, SEGÚN CORRESPONDA]
ADJUDICACIÓN SIMPLIFICADA N° [CONSIGNAR NOMENCLATURA DEL PROCEDIMIENTO]
Presente.-

Mediante el presente el suscrito, postor y/o Representante legal de [CONSIGNAR EN CASO DE SER PERSONA JURÍDICA], solicito la asignación de la bonificación del cinco por ciento (5%) sobre el puntaje total obtenido, debido a que mi representada cuenta con la condición de micro y pequeña empresa.

[CONSIGNAR CIUDAD Y FECHA]

.....
Firma, Nombres y Apellidos del postor o Representante legal o común, según corresponda

Importante

Para asignar la bonificación, el órgano encargado de las contrataciones o comité de selección, según corresponda, verifica la página web del Ministerio de Trabajo y Promoción del Empleo en la sección consulta de empresas acreditadas en el REMYPE en el link <http://www2.trabajo.gob.pe/servicios-en-linea-2-2/>.

Para que un consorcio pueda acceder a la bonificación, cada uno de sus integrantes debe cumplir con la condición de micro y pequeña empresa.

ANEXO N° 12

**AUTORIZACIÓN DE NOTIFICACIÓN DE LA DECISIÓN DE LA ENTIDAD SOBRE LA
SOLICITUD DE AMPLIACIÓN DE PLAZO MEDIANTE MEDIOS ELECTRÓNICOS DE
COMUNICACIÓN**

(DOCUMENTO A PRESENTAR EN EL PERFECCIONAMIENTO DEL CONTRATO)

Señores

**[CONSIGNAR ÓRGANO ENCARGADO DE LAS CONTRATACIONES O COMITÉ DE SELECCIÓN,
SEGÚN CORRESPONDA]**

ADJUDICACIÓN SIMPLIFICADA N° [CONSIGNAR NOMENCLATURA DEL PROCEDIMIENTO]

Presente.-

El que se suscribe, [.....], postor adjudicado y/o Representante Legal de [CONSIGNAR EN CASO DE SER PERSONA JURÍDICA], identificado con [CONSIGNAR TIPO DE DOCUMENTO DE IDENTIDAD] N° [CONSIGNAR NÚMERO DE DOCUMENTO DE IDENTIDAD], autorizo que durante la ejecución del contrato se me notifique al correo electrónico [INDICAR EL CORREO ELECTRÓNICO] lo siguiente:

✓ Notificación de la decisión de la Entidad respecto a la solicitud de ampliación de plazo.

[CONSIGNAR CIUDAD Y FECHA]

.....
**Firma, Nombres y Apellidos del postor o
Representante legal o común, según
corresponda**

Importante

La notificación de la decisión de la Entidad respecto a la solicitud de ampliación de plazo se efectúa por medios electrónicos de comunicación, siempre que se cuente con la autorización correspondiente y sea posible obtener un acuse de recibo a través del mecanismo utilizado.