

BASES ESTÁNDAR DE ADJUDICACIÓN SIMPLIFICADA PARA LA CONTRATACIÓN DE SERVICIOS EN GENERAL

Aprobado mediante Directiva N°001-2019-OSCE/CD



**SUB DIRECCIÓN DE NORMATIVIDAD – DIRECCIÓN TÉCNICO NORMATIVA
ORGANISMO SUPERVISOR DE LAS CONTRATACIONES DEL ESTADO - OSCE**

SIMBOLOGÍA UTILIZADA:

N°	Símbolo	Descripción
1	[ABC] / [.....]	La información solicitada dentro de los corchetes sombreados debe ser completada por la Entidad durante la elaboración de las bases.
2	[ABC] / [.....]	Es una indicación, o información que deberá ser completada por la Entidad con posterioridad al otorgamiento de la buena pro para el caso específico de la elaboración de la PROFORMA DEL CONTRATO; o por los proveedores, en el caso de los ANEXOS de la oferta.
3	<div>Importante</div> <ul style="list-style-type: none"> • Abc 	Se refiere a consideraciones importantes a tener en cuenta por el órgano encargado de las contrataciones o comité de selección, según corresponda y por los proveedores.
4	<div>Advertencia</div> <ul style="list-style-type: none"> • Abc 	Se refiere a advertencias a tener en cuenta por el órgano encargado de las contrataciones o comité de selección, según corresponda y por los proveedores.
5	<div>Importante para la Entidad</div> <ul style="list-style-type: none"> • Xyz 	Se refiere a consideraciones importantes a tener en cuenta por el órgano encargado de las contrataciones o comité de selección, según corresponda y deben ser eliminadas una vez culminada la elaboración de las bases.

CARACTERÍSTICAS DEL DOCUMENTO:

Las bases estándar deben ser elaboradas en formato WORD, y deben tener las siguientes características:

N°	Características	Parámetros
1	Márgenes	Superior : 2.5 cm Inferior: 2.5 cm Izquierda: 2.5 cm Derecha: 2.5 cm
2	Fuente	Arial
3	Estilo de Fuente	Normal: Para el contenido en general Cursiva: Para el encabezado y pie de página Para las Consideraciones importantes (Ítem 3 del cuadro anterior)
4	Color de Fuente	Automático: Para el contenido en general Azul : Para las Consideraciones importantes (Ítem 3 del cuadro anterior)
5	Tamaño de Letra	16 : Para las dos primeras hojas de las Secciones General y Específica 11 : Para el nombre de los Capítulos. 10 : Para el cuerpo del documento en general 9 : Para el encabezado y pie de página Para el contenido de los cuadros, pudiendo variar, según la necesidad 8 : Para las Notas al pie
6	Alineación	Justificada: Para el contenido en general y notas al pie. Centrada : Para la primera página, los títulos de las Secciones y nombres de los Capítulos)
7	Interlineado	Sencillo
8	Espaciado	Anterior : 0 Posterior : 0
9	Subrayado	Para los nombres de las Secciones y para resaltar o hacer hincapié en algún concepto

INSTRUCCIONES DE USO:

- Una vez registrada la información solicitada dentro de los corchetes sombreados en gris, el texto deberá quedar en letra tamaño 10, con estilo normal, sin formato de negrita y sin sombread.
- La nota **IMPORTANTE** no puede ser modificada ni eliminada en la Sección General. En el caso de la Sección Específica debe seguirse la instrucción que se indica en dicha nota.

Elaboradas en enero de 2019
Modificadas en marzo, junio y diciembre de 2019, julio 2020, julio y diciembre 2021, junio y octubre de 2022

**BASES ESTÁNDAR DE ADJUDICACIÓN SIMPLIFICADA
PARA LA CONTRATACIÓN DE SERVICIOS EN GENERAL**

**ADJUDICACIÓN SIMPLIFICADA N° 67-2024-VIVIENDA-
OGA-UE-1 DERIVADA DEL CONCURSO PUBLICO N° 10-
2024-VIVIENDA-OGA-UE-1**

PRIMERA CONVOCATORIA

**CONTRATACIÓN DEL SERVICIO DE CARGA,
TRANSPORTE, DESCARGA E INSTALACIÓN DE CIENTO
OCHENTA Y SEIS (186) MÓDULOS TEMPORALES DE
VIVIENDA (MTV) EN LOS DISTRITOS DE MONTERO,
PAIMAS, SICCHEZ, SAPILICA Y FRÍAS DE LA PROVINCIA
DE AYABACA; SAN MIGUEL DE EL FAIQUE Y
CANCHAQUE DE LA PROVINCIA DE HUANCABAMBA Y
MORROPON DE LA PROVINCIA DE MORROPÓN DEL
DEPARTAMENTO DE PIURA**

DEBER DE COLABORACIÓN

La Entidad y todo proveedor que se someta a las presentes Bases, sea como participante, postor y/o contratista, deben conducir su actuación conforme a los principios previstos en la Ley de Contrataciones del Estado.

En este contexto, se encuentran obligados a prestar su colaboración al OSCE y a la Secretaría Técnica de la Comisión de Defensa de la Libre Competencia del INDECOPI, en todo momento según corresponda a sus competencias, a fin de comunicar presuntos casos de fraude, colusión y corrupción por parte de los funcionarios y servidores de la Entidad, así como los proveedores y demás actores que participan en el proceso de contratación.

De igual forma, deben poner en conocimiento del OSCE y a la Secretaría Técnica de la Comisión de Defensa de la Libre Competencia del INDECOPI los indicios de conductas anticompetitivas que se presenten durante el proceso de contratación, en los términos del Decreto Legislativo N° 1034, "Ley de Represión de Conductas Anticompetitivas", o norma que la sustituya, así como las demás normas de la materia.

La Entidad y todo proveedor que se someta a las presentes Bases, sea como participante, postor y/o contratista del proceso de contratación deben permitir al OSCE o a la Secretaría Técnica de la Comisión de Defensa de la Libre Competencia del INDECOPI el acceso a la información referida a las contrataciones del Estado que sea requerida, prestar testimonio o absolución de posiciones que se requieran, entre otras formas de colaboración.

SECCIÓN GENERAL

DISPOSICIONES COMUNES DEL PROCEDIMIENTO DE SELECCIÓN

(ESTA SECCIÓN NO DEBE SER MODIFICADA EN NINGÚN EXTREMO, BAJO SANCIÓN DE NULIDAD)

M
C
E

CAPÍTULO I ETAPAS DEL PROCEDIMIENTO DE SELECCIÓN

1.1. REFERENCIAS

Cuando en el presente documento se mencione la palabra Ley, se entiende que se está haciendo referencia a la Ley N° 30225, Ley de Contrataciones del Estado, y cuando se mencione la palabra Reglamento, se entiende que se está haciendo referencia al Reglamento de la Ley de Contrataciones del Estado aprobado por Decreto Supremo N° 344-2018-EF.

Las referidas normas incluyen sus respectivas modificaciones, de ser el caso.

1.2. CONVOCATORIA

Se realiza a través de su publicación en el SEACE de conformidad con lo señalado en el artículo 54 del Reglamento, en la fecha señalada en el calendario del procedimiento de selección, debiendo adjuntar las bases y resumen ejecutivo.

1.3. REGISTRO DE PARTICIPANTES

El registro de participantes se realiza conforme al artículo 55 del Reglamento. En el caso de un consorcio, basta que se registre uno (1) de sus integrantes.

Importante

- *Para registrarse como participante en un procedimiento de selección convocado por las Entidades del Estado Peruano, es necesario que los proveedores cuenten con inscripción vigente y estar habilitados ante el Registro Nacional de Proveedores (RNP) que administra el Organismo Supervisor de las Contrataciones del Estado (OSCE). Para obtener mayor información, se puede ingresar a la siguiente dirección electrónica: www.rnp.gob.pe.*
- *Los proveedores que deseen registrar su participación deben ingresar al SEACE utilizando su Certificado SEACE (usuario y contraseña). Asimismo, deben observar las instrucciones señaladas en el documento de orientación "Guía para el registro de participantes electrónico" publicado en <https://www2.seace.gob.pe/>.*
- *En caso los proveedores no cuenten con inscripción vigente en el RNP y/o se encuentren inhabilitados o suspendidos para ser participantes, postores y/o contratistas, el SEACE restringirá su registro, quedando a potestad de estos intentar nuevamente registrar su participación en el procedimiento de selección en cualquier otro momento, dentro del plazo establecido para dicha etapa, siempre que haya obtenido la vigencia de su inscripción o quedado sin efecto la sanción que le impuso el Tribunal de Contrataciones del Estado.*

1.4. FORMULACIÓN DE CONSULTAS Y OBSERVACIONES A LAS BASES

La formulación de consultas y observaciones a las bases se efectúa de conformidad con lo establecido en los numerales 72.1 y 72.2 del artículo 72 del Reglamento, así como el literal a) del artículo 89 del Reglamento.

Importante

No pueden formularse consultas ni observaciones respecto del contenido de una ficha de homologación aprobada. Las consultas y observaciones que se formulen sobre el particular, se tienen como no presentadas.

1.5. ABSOLUCIÓN DE CONSULTAS, OBSERVACIONES E INTEGRACIÓN DE BASES

La absolución de consultas, observaciones e integración de las bases se realizan conforme a las disposiciones previstas en el numeral 72.4 del artículo 72 del Reglamento y el literal a) del artículo 89 del Reglamento.

Importante

- *No se absolverán consultas y observaciones a las bases que se presenten en forma física.*
- *Cuando exista divergencia entre lo indicado en el pliego de absolución de consultas y observaciones y la integración de bases, prevalece lo absuelto en el referido pliego; sin perjuicio, del deslinde de responsabilidades correspondiente.*

1.6. FORMA DE PRESENTACIÓN DE OFERTAS

Las ofertas se presentan conforme lo establecido en el artículo 59 y en el artículo 90 del Reglamento.

Las declaraciones juradas, formatos o formularios previstos en las bases que conforman la oferta deben estar debidamente firmados por el postor (firma manuscrita o digital, según la Ley N° 27269, Ley de Firmas y Certificados Digitales¹). Los demás documentos deben ser visados por el postor. En el caso de persona jurídica, por su representante legal, apoderado o mandatario designado para dicho fin y, en el caso de persona natural, por este o su apoderado. No se acepta el pegado de la imagen de una firma o visto. Las ofertas se presentan foliadas.

Importante

- *Los formularios electrónicos que se encuentran en el SEACE y que los proveedores deben llenar para presentar sus ofertas, tienen carácter de declaración jurada.*
- *En caso la información contenida en los documentos escaneados que conforman la oferta no coincida con lo declarado a través del SEACE, prevalece la información declarada en los documentos escaneados.*
- *No se tomarán en cuenta las ofertas que se presenten en físico a la Entidad.*

1.7. PRESENTACIÓN Y APERTURA DE OFERTAS

El participante presentará su oferta de manera electrónica a través del SEACE, desde las 00:01 horas hasta las 23:59 horas del día establecido para el efecto en el cronograma del procedimiento; adjuntando el archivo digitalizado que contenga los documentos que conforman la oferta de acuerdo a lo requerido en las bases.

El participante debe verificar antes de su envío, bajo su responsabilidad, que el archivo pueda ser descargado y su contenido sea legible.

Importante

Los integrantes de un consorcio no pueden presentar ofertas individuales ni conformar más de un consorcio en un procedimiento de selección, o en un determinado ítem cuando se trate de procedimientos de selección según relación de ítems.

¹ Para mayor información sobre la normativa de firmas y certificados digitales ingresar a: <https://www.indecopi.gob.pe/web/firmas-digitales/firmar-y-certificados-digitales>

En la apertura electrónica de la oferta, el órgano encargado de las contrataciones o el comité de selección, según corresponda, verifica la presentación de lo exigido en la sección específica de las bases de conformidad con el numeral 73.2 del artículo 73 del Reglamento y determina si las ofertas responden a las características y/o requisitos y condiciones de los Términos de Referencia, detallados en la sección específica de las bases. De no cumplir con lo requerido, la oferta se considera no admitida.

1.8. EVALUACIÓN DE LAS OFERTAS

La evaluación de las ofertas se realiza conforme a lo establecido en el numeral 74.1 y el literal a) del numeral 74.2 del artículo 74 del Reglamento.

En el supuesto de que dos (2) o más ofertas empaten, la determinación del orden de prelación de las ofertas empatadas se efectúa siguiendo estrictamente el orden establecido en el numeral 91.1 del artículo 91 del Reglamento.

El desempate mediante sorteo se realiza de manera electrónica a través del SEACE.

Importante

En el caso de contratación de servicios en general que se presten fuera de la provincia de Lima y Callao, cuyo valor estimado no supere los doscientos mil Soles (S/ 200,000.00), a solicitud del postor se asigna una bonificación equivalente al diez por ciento (10%) sobre el puntaje total obtenido por los postores con domicilio en la provincia donde prestará el servicio, o en las provincias colindantes, sean o no pertenecientes al mismo departamento o región. El domicilio es el consignado en la constancia de inscripción ante el RNP². Lo mismo aplica en el caso de procedimientos de selección por relación de ítems, cuando algún ítem no supera el monto señalado anteriormente.

1.9. CALIFICACIÓN DE OFERTAS

La calificación de las ofertas se realiza conforme a lo establecido en los numerales 75.1 y 75.2 del artículo 75 del Reglamento.

1.10. SUBSANACIÓN DE LAS OFERTAS

La subsanación de las ofertas se sujeta a lo establecido en el artículo 60 del Reglamento. El plazo que se otorgue para la subsanación no puede ser inferior a un (1) día hábil

La solicitud de subsanación se realiza de manera electrónica a través del SEACE y será remitida al correo electrónico consignado por el postor al momento de realizar su inscripción en el RNP, siendo su responsabilidad el permanente seguimiento de las notificaciones a dicho correo. La notificación de la solicitud se entiende efectuada el día de su envío al correo electrónico.

La presentación de las subsanaciones se realiza a través del SEACE. No se tomará en cuenta la subsanación que se presente en físico a la Entidad.

1.11. RECHAZO DE LAS OFERTAS

Previo al otorgamiento de la buena pro, el órgano encargado de las contrataciones o el comité de selección, según corresponda, revisa las ofertas económicas que cumplen los requisitos de calificación, de conformidad con lo establecido para el rechazo de ofertas, previsto en el artículo 68 del Reglamento, de ser el caso.

² La constancia de inscripción electrónica se visualizará en el portal web del Registro Nacional de Proveedores: www.rnp.gob.pe

De rechazarse alguna de las ofertas calificadas, el órgano encargado de las contrataciones o el comité de selección, según corresponda, revisa el cumplimiento de los requisitos de calificación de los postores que siguen en el orden de prelación, en caso las hubiere.

1.12. OTORGAMIENTO DE LA BUENA PRO

Definida la oferta ganadora, el órgano encargado de las contrataciones o el comité de selección, según corresponda, otorga la buena pro mediante su publicación en el SEACE, incluyendo el cuadro comparativo y las actas debidamente motivadas de los resultados de la admisión, no admisión, evaluación, calificación, descalificación, rechazo y el otorgamiento de la buena pro.

1.13. CONSENTIMIENTO DE LA BUENA PRO

Cuando se hayan presentado dos (2) o más ofertas, el consentimiento de la buena pro se produce a los cinco (5) días hábiles siguientes de la notificación de su otorgamiento, sin que los postores hayan ejercido el derecho de interponer el recurso de apelación.

En caso que se haya presentado una sola oferta, el consentimiento de la buena pro se produce el mismo día de la notificación de su otorgamiento.

El consentimiento del otorgamiento de la buena pro se publica en el SEACE al día hábil siguiente de producido.

Importante

Una vez consentido el otorgamiento de la buena pro, el órgano encargado de las contrataciones o el órgano de la Entidad al que se haya asignado tal función realiza la verificación de la oferta presentada por el postor ganador de la buena pro conforme lo establecido en el numeral 64.6 del artículo 64 del Reglamento.

CAPÍTULO II SOLUCIÓN DE CONTROVERSIAS DURANTE EL PROCEDIMIENTO DE SELECCIÓN

2.1. RECURSO DE APELACIÓN

A través del recurso de apelación se pueden impugnar los actos dictados durante el desarrollo del procedimiento de selección hasta antes del perfeccionamiento del contrato.

El recurso de apelación se presenta ante la Entidad convocante, y es conocido y resuelto por su Titular, cuando el valor estimado sea igual o menor a cincuenta (50) UIT. Cuando el valor estimado sea mayor a dicho monto, el recurso de apelación se presenta ante y es resuelto por el Tribunal de Contrataciones del Estado.

En los procedimientos de selección según relación de ítems, el valor estimado total del procedimiento determina ante quién se presenta el recurso de apelación.

Los actos que declaren la nulidad de oficio, la cancelación del procedimiento de selección y otros actos emitidos por el Titular de la Entidad que afecten la continuidad de este, se impugnan ante el Tribunal de Contrataciones del Estado.

Importante

- *Una vez otorgada la buena pro, el órgano encargado de las contrataciones o el comité de selección, según corresponda, está en la obligación de permitir el acceso de los participantes y postores al expediente de contratación, salvo la información calificada como secreta, confidencial o reservada por la normativa de la materia, a más tardar dentro del día siguiente de haberse solicitado por escrito.*

Luego de otorgada la buena pro no se da a conocer las ofertas cuyos requisitos de calificación no fueron analizados y revisados por el órgano encargado de las contrataciones o el comité de selección, según corresponda.

- *A efectos de recoger la información de su interés, los postores pueden valerse de distintos medios, tales como: (i) la lectura y/o toma de apuntes, (ii) la captura y almacenamiento de imágenes, e incluso (iii) pueden solicitar copia de la documentación obrante en el expediente, siendo que, en este último caso, la Entidad deberá entregar dicha documentación en el menor tiempo posible, previo pago por tal concepto.*
- *El recurso de apelación se presenta ante la Mesa de Partes del Tribunal o ante las oficinas desconcentradas del OSCE, o en la Unidad de Trámite Documentario de la Entidad, según corresponda.*

2.2. PLAZOS DE INTERPOSICIÓN DEL RECURSO DE APELACIÓN

La apelación contra el otorgamiento de la buena pro o contra los actos dictados con anterioridad a ella se interpone dentro de los cinco (5) días hábiles siguientes de haberse notificado el otorgamiento de la buena pro.

La apelación contra los actos dictados con posterioridad al otorgamiento de la buena pro, contra la declaración de nulidad, cancelación y declaratoria de desierto del procedimiento, se interpone dentro de los cinco (5) días hábiles siguientes de haberse tomado conocimiento del acto que se desea impugnar.

CAPÍTULO III DEL CONTRATO

3.1. PERFECCIONAMIENTO DEL CONTRATO

Los plazos y el procedimiento para perfeccionar el contrato se realiza conforme a lo indicado en el artículo 141 del Reglamento.

El contrato se perfecciona con la suscripción del documento que lo contiene, salvo en los contratos cuyo monto del valor estimado no supere los doscientos mil Soles (S/ 200,000.00), en los que se puede perfeccionar con la recepción de la orden de servicios, conforme a lo previsto en la sección específica de las bases.

En el caso de procedimientos de selección por relación de ítems, se puede perfeccionar el contrato con la suscripción del documento o con la recepción de una orden de servicios, cuando el valor estimado del ítem corresponda al parámetro establecido en el párrafo anterior.

Importante

El órgano encargado de las contrataciones o el comité de selección, según corresponda, debe consignar en la sección específica de las bases la forma en que se perfeccionará el contrato, sea con la suscripción del contrato o la recepción de la orden de servicios. En caso la Entidad perfeccione el contrato con la recepción de la orden de servicios no debe incluir la proforma del contrato establecida en el Capítulo V de la sección específica de las bases.

Para perfeccionar el contrato, el postor ganador de la buena pro debe presentar los documentos señalados en el artículo 139 del Reglamento y los previstos en la sección específica de las bases.

3.2. GARANTÍAS

Las garantías que deben otorgar los postores y/o contratistas, según corresponda, son las de fiel cumplimiento del contrato y por los adelantos.

3.2.1. GARANTÍA DE FIEL CUMPLIMIENTO

Como requisito indispensable para perfeccionar el contrato, el postor ganador debe entregar a la Entidad la garantía de fiel cumplimiento del mismo por una suma equivalente al diez por ciento (10%) del monto del contrato original. Esta se mantiene vigente hasta la conformidad de la recepción de la prestación a cargo del contratista.

3.2.2. GARANTÍA DE FIEL CUMPLIMIENTO POR PRESTACIONES ACCESORIAS

En las contrataciones que conllevan la ejecución de prestaciones accesorias, tales como mantenimiento, reparación o actividades afines, se otorga una garantía adicional por una suma equivalente al diez por ciento (10%) del monto del contrato de la prestación accesorio, la misma que debe ser renovada periódicamente hasta el cumplimiento total de las obligaciones garantizadas.

Importante

- En los contratos cuyos montos sean iguales o menores a doscientos mil Soles (S/ 200,000.00), no corresponde presentar garantía de fiel cumplimiento de contrato ni garantía de fiel cumplimiento por prestaciones accesorias. Dicha excepción también aplica a los contratos derivados de procedimientos de selección por relación de ítems, cuando el monto del ítem adjudicado o la sumatoria de los montos de los ítems adjudicados no superen el monto señalado anteriormente, conforme a lo dispuesto en el literal a) del artículo 152 del Reglamento.
- En los contratos periódicos de prestación de servicios en general que celebren las Entidades con las micro y pequeñas empresas, estas últimas pueden otorgar como garantía de fiel cumplimiento el diez por ciento (10%) del monto del contrato, porcentaje que es retenido por la Entidad durante la primera mitad del número total de pagos a realizarse, de forma prorrateada en cada pago, con cargo a ser devuelto a la finalización del mismo, conforme lo establecen los numerales 149.4 y 149.5 del artículo 149 del Reglamento y el numeral 151.2 del artículo 151 del Reglamento.

3.2.3. GARANTÍA POR ADELANTO

En caso se haya previsto en la sección específica de las bases la entrega de adelantos, el contratista debe presentar una garantía emitida por idéntico monto conforme a lo estipulado en el artículo 153 del Reglamento.

3.3. REQUISITOS DE LAS GARANTÍAS

Las garantías que se presenten deben ser incondicionales, solidarias, irrevocables y de realización automática en el país, al solo requerimiento de la Entidad. Asimismo, deben ser emitidas por empresas que se encuentren bajo la supervisión directa de la Superintendencia de Banca, Seguros y Administradoras Privadas de Fondos de Pensiones y que cuenten con clasificación de riesgo B o superior. Asimismo, deben estar autorizadas para emitir garantías; o estar consideradas en la última lista de bancos extranjeros de primera categoría que periódicamente publica el Banco Central de Reserva del Perú.

Importante

Corresponde a la Entidad verificar que las garantías presentadas por el postor ganador de la buena pro y/o contratista cumplan con los requisitos y condiciones necesarios para su aceptación y eventual ejecución, sin perjuicio de la determinación de las responsabilidades funcionales que correspondan.

Advertencia

Los funcionarios de las Entidades no deben aceptar garantías emitidas bajo condiciones distintas a las establecidas en el presente numeral, debiendo tener en cuenta lo siguiente:

1. La clasificadora de riesgo que asigna la clasificación a la empresa que emite la garantía debe encontrarse listada en el portal web de la SBS (<http://www.sbs.gob.pe/sistema-financiero/clasificadoras-de-riesgo>).
2. Se debe identificar en la página web de la clasificadora de riesgo respectiva, cuál es la clasificación vigente de la empresa que emite la garantía, considerando la vigencia a la fecha de emisión de la garantía.
3. Para fines de lo establecido en el artículo 148 del Reglamento, la clasificación de riesgo B, incluye las clasificaciones B+ y B.
4. Si la empresa que otorga la garantía cuenta con más de una clasificación de riesgo emitida por distintas empresas listadas en el portal web de la SBS, bastará que en una de ellas cumpla con la clasificación mínima establecida en el Reglamento.

En caso exista alguna duda sobre la clasificación de riesgo asignada a la empresa emisora de la garantía, se deberá consultar a la clasificadora de riesgos respectiva.

De otro lado, además de cumplir con el requisito referido a la clasificación de riesgo, a efectos de verificar si la empresa emisora se encuentra autorizada por la SBS para emitir garantías, debe revisarse el portal web de dicha Entidad (<http://www.sbs.gob.pe/sistema-financiero/relacion-de-empresas-que-se-encuentran-autorizadas-a-emitir-cartas-fianza>).

Los funcionarios competentes deben verificar la autenticidad de la garantía a través de los mecanismos establecidos (consulta web, teléfono u otros) por la empresa emisora.

3.4. EJECUCIÓN DE GARANTÍAS

La Entidad puede solicitar la ejecución de las garantías conforme a los supuestos contemplados en el artículo 155 del Reglamento.

3.5. ADELANTOS

La Entidad puede entregar adelantos directos al contratista, los que en ningún caso exceden en conjunto del treinta por ciento (30%) del monto del contrato original, siempre que ello haya sido previsto en la sección específica de las bases.

3.6. PENALIDADES

3.6.1. PENALIDAD POR MORA EN LA EJECUCIÓN DE LA PRESTACIÓN

En caso de retraso injustificado del contratista en la ejecución de las prestaciones objeto del contrato, la Entidad le aplica automáticamente una penalidad por mora por cada día de atraso, de conformidad con el artículo 162 del Reglamento.

3.6.2. OTRAS PENALIDADES

La Entidad puede establecer penalidades distintas a la mencionada en el numeral precedente, según lo previsto en el artículo 163 del Reglamento y lo indicado en la sección específica de las bases.

Estos dos tipos de penalidades se calculan en forma independiente y pueden alcanzar cada una un monto máximo equivalente al diez por ciento (10%) del monto del contrato vigente, o de ser el caso, del ítem que debió ejecutarse.

3.7. INCUMPLIMIENTO DEL CONTRATO

Las causales para la resolución del contrato, serán aplicadas de conformidad con el artículo 36 de la Ley y 164 del Reglamento.

3.8. PAGOS

El pago se realiza después de ejecutada la respectiva prestación, pudiendo contemplarse pagos a cuenta, según la forma establecida en la sección específica de las bases o en el contrato.

La Entidad paga las contraprestaciones pactadas a favor del contratista dentro de los diez (10) días calendario siguientes de otorgada la conformidad de los servicios, siempre que se verifiquen las condiciones establecidas en el contrato para ello, bajo responsabilidad del funcionario competente.

La conformidad se emite en un plazo máximo de siete (7) días de producida la recepción salvo que se requiera efectuar pruebas que permitan verificar el cumplimiento de la obligación, en cuyo caso la conformidad se emite en un plazo máximo de quince (15) días, bajo responsabilidad del funcionario que debe emitir la conformidad.

En el caso que se haya suscrito contrato con un consorcio, el pago se realizará de acuerdo a lo que se indique en el contrato de consorcio.

Advertencia

En caso de retraso en los pagos a cuenta o pago final por parte de la Entidad, salvo que se deba a caso fortuito o fuerza mayor, esta reconoce al contratista los intereses legales correspondientes, de conformidad con el artículo 39 de la Ley y 171 del Reglamento, debiendo repetir contra los responsables de la demora injustificada.

3.9. DISPOSICIONES FINALES

Todos los demás aspectos del presente procedimiento no contemplados en las bases se regirán supletoriamente por la Ley y su Reglamento, así como por las disposiciones legales vigentes.

SECCIÓN ESPECÍFICA

CONDICIONES ESPECIALES DEL PROCEDIMIENTO DE SELECCIÓN

(EN ESTA SECCIÓN LA ENTIDAD DEBERÁ COMPLETAR LA INFORMACIÓN EXIGIDA, DE ACUERDO A LAS
INSTRUCCIONES INDICADAS)

CAPÍTULO I GENERALIDADES

1.1. ENTIDAD CONVOCANTE

Nombre : MINISTERIO DE VIVIENDA, CONSTRUCCIÓN Y SANEAMIENTO

RUC N° : 20504743307

Domicilio legal : Av. República de Panamá N° 3650 – Urbanización el Palomar – San Isidro

Teléfono: : 211-7930 anexo 4034

Correo electrónico: : mvcs_oacp_gmoa@viviendaext.pe

1.2. OBJETO DE LA CONVOCATORIA

El presente procedimiento de selección tiene por objeto la contratación del **"Servicio de carga, transporte, descarga e instalación de ciento ochenta y seis (186) Módulos Temporales de Vivienda (MTV) en los distritos de Montero, Paimas, Sicchez, Sapillica y Frías de la provincia de Ayabaca; San Miguel de El Faique y Canchaque de la provincia de Huancabamba y Morropón de la provincia de Morropón del departamento de Piura"**.

1.3. EXPEDIENTE DE CONTRATACIÓN

El expediente de contratación fue aprobado mediante Formato 02 N° 333-2024-VIVIENDA-OGA de fecha 09 de diciembre de 2024.

1.4. FUENTE DE FINANCIAMIENTO

Recursos Ordinarios.

Importante

La fuente de financiamiento debe corresponder a aquella prevista en la Ley de Equilibrio Financiero del Presupuesto del Sector Público del año fiscal en el cual se convoca el procedimiento de selección.

1.5. SISTEMA DE CONTRATACIÓN

El presente procedimiento se rige por el sistema Precios Unitarios, de acuerdo con lo establecido en el expediente de contratación respectivo.

1.6. DISTRIBUCIÓN DE LA BUENA PRO

No corresponde.

1.7. ALCANCES DEL REQUERIMIENTO

El alcance de la prestación está definido en el Capítulo III de la presente sección de las bases.

1.8. PLAZO DE PRESTACIÓN DEL SERVICIO

Los servicios materia de la presente convocatoria se prestarán en el plazo de hasta veinte (20) días calendarios, dicho plazo se computará desde el día siguiente de cumplidas las condiciones para el inicio del servicio, la comunicación se realizará vía correo electrónico efectuada por los representantes del Área Usuaria, y luego de cumplido con lo señalado en los numerales 4.3.1,

4.3.2 y 4.3.3 de los TDR, por parte del Contratista; suscribiéndose al día siguiente de dicha validación, el Acta de Inicio de Servicio; la cual deberá coincidir con la suscripción de la primera Acta de Salida, conforme al numeral 9.2 de los TDR; en concordancia con lo establecido en el expediente de contratación.

1.9. COSTO DE REPRODUCCIÓN Y ENTREGA DE BASES

Los participantes registrados tienen el derecho de recabar un ejemplar de las bases, para cuyo efecto deben cancelar el costo de reproducción de S/ 5.00 (Cinco con 00/100 Soles), en Caja de la Entidad, para luego recabar las bases en la Oficina de Abastecimiento y Control Patrimonial, ambos ubicados en el quinto Piso del Edificio del Ministerio de Vivienda Construcción y Saneamiento, sito en República de Panamá N° 3650 – San Isidro; de 08:30 hasta las 16:30 horas.

Importante

El costo de entrega de un ejemplar de las bases no puede exceder el costo de su reproducción.

1.10. BASE LEGAL

- Decreto Legislativo N° 1440, Decreto Legislativo del Sistema Nacional de Presupuesto Público.
- Ley N° 31953, Ley de Presupuesto del Sector Público para el Año Fiscal 2024.
- Ley N° 31954, Ley de Equilibrio Financiero del Presupuesto del Sector Público para el Año Fiscal 2024.
- Ley N° 31955, Ley de Endeudamiento del Sector Publico para el Año Fiscal 2024
- Decreto Supremo N° 082-2019-EF, Texto Único Ordenado de la Ley N° 30225, Ley de Contrataciones del Estado, en adelante "Ley".
- Decreto Supremo N° 344-2018-EF - Reglamento de la Ley de Contrataciones del Estado, y modificatorias en adelante "El Reglamento".
- Ley N° 27806 - Ley de Transparencia y Acceso a la Información Pública.
- Ley N° 27444- Ley del Procedimiento Administrativo General.
- Ley N° 27815 - Ley del Código de Ética de la Función Pública

Las referidas normas incluyen sus respectivas modificaciones, de ser el caso.

CAPÍTULO II DEL PROCEDIMIENTO DE SELECCIÓN

2.1. CALENDARIO DEL PROCEDIMIENTO DE SELECCIÓN

Según el cronograma de la ficha de selección de la convocatoria publicada en el SEACE.

Importante

De conformidad con la vigesimosegunda Disposición Complementaria Final del Reglamento, en caso la Entidad (Ministerios y sus organismos públicos, programas o proyectos adscritos) haya difundido el requerimiento a través del SEACE siguiendo el procedimiento establecido en dicha disposición, no procede formular consultas u observaciones al requerimiento.

2.2. CONTENIDO DE LAS OFERTAS

La oferta contendrá, además de un índice de documentos³, la siguiente documentación:

2.2.1. Documentación de presentación obligatoria

2.2.1.1. Documentos para la admisión de la oferta

- a) Declaración jurada de datos del postor. (**Anexo N° 1**)
- b) Documento que acredite la representación de quien suscribe la oferta.

En caso de persona jurídica, copia del certificado de vigencia de poder del representante legal, apoderado o mandatario designado para tal efecto.

En caso de persona natural, copia del documento nacional de identidad o documento análogo, o del certificado de vigencia de poder otorgado por persona natural, del apoderado o mandatario, según corresponda.

En el caso de consorcios, este documento debe ser presentado por cada uno de los integrantes del consorcio que suscriba la promesa de consorcio, según corresponda.

Advertencia

De acuerdo con el artículo 4 del Decreto Legislativo N° 1246, las Entidades están prohibidas de exigir a los administrados o usuarios la información que puedan obtener directamente mediante la interoperabilidad a que se refieren los artículos 2 y 3 de dicho Decreto Legislativo. En esa medida, si la Entidad es usuaria de la Plataforma de Interoperabilidad del Estado – PIDE⁴ y siempre que el servicio web se encuentre activo en el Catálogo de Servicios de dicha plataforma, no corresponderá exigir el certificado de vigencia de poder y/o documento nacional de identidad.

- c) Declaración jurada de acuerdo con el literal b) del artículo 52 del Reglamento (**Anexo N°2**)
- d) Declaración jurada de cumplimiento de los Términos de Referencia contenidos en el numeral 3.1 del Capítulo III de la presente sección. (**Anexo N° 3**)
- e) Declaración jurada de plazo de prestación del servicio. (**Anexo N° 4**)⁵

³ La omisión del índice no determina la no admisión de la oferta.

⁴ Para mayor información de las Entidades usuarias y del Catálogo de Servicios de la Plataforma de Interoperabilidad del Estado – PIDE ingresar al siguiente enlace <https://www.gobiernodigital.gob.pe/interoperabilidad/>

⁵ En caso de considerar como factor de evaluación la mejora del plazo de prestación del servicio, el plazo ofertado en dicho anexo servirá también para acreditar este factor.

- f) Promesa de consorcio con firmas legalizadas, de ser el caso, en la que se consigne los integrantes, el representante común, el domicilio común y las obligaciones a las que se compromete cada uno de los integrantes del consorcio así como el porcentaje equivalente a dichas obligaciones. (**Anexo N° 5**)

- g) El precio de la oferta en Soles. Adjuntar obligatoriamente el **Anexo N° 6**.

El precio total de la oferta y los subtotales que lo componen son expresados con dos (2) decimales. Los precios unitarios pueden ser expresados con más de dos (2) decimales.

Importante

- *El comité de selección, según corresponda, verifica la presentación de los documentos requeridos. De no cumplir con lo requerido, la oferta se considera no admitida.*
- *En caso de requerir estructura de costos o análisis de precios, esta se presenta para el perfeccionamiento del contrato.*

2.2.1.2. Documentos para acreditar los requisitos de calificación

Incorporar en la oferta los documentos que acreditan los “**Requisitos de Calificación**” que se detallan en el numeral 3.2 del Capítulo III de la presente sección de las bases.

2.2.2. Documentación de presentación facultativa:

No corresponde.

Advertencia

El órgano encargado de las contrataciones o el comité de selección, según corresponda, no podrá exigir al postor la presentación de documentos que no hayan sido indicados en los acápite “Documentos para la admisión de la oferta”, “Requisitos de calificación” y “Factores de evaluación”.

2.3. REQUISITOS PARA PERFECCIONAR EL CONTRATO

El postor ganador de la buena pro debe presentar los siguientes documentos para perfeccionar el contrato:

- AM
- a) Garantía de fiel cumplimiento del contrato.
 - b) Garantía de fiel cumplimiento por prestaciones accesorias, de ser el caso.
 - c) Contrato de consorcio con firmas legalizadas ante Notario de cada uno de los integrantes, de ser el caso.
 - d) Código de cuenta interbancaria (CCI) o, en el caso de proveedores no domiciliados, el número de su cuenta bancaria y la entidad bancaria en el exterior.
 - e) Copia de la vigencia del poder del representante legal de la empresa que acredite que cuenta con facultades para perfeccionar el contrato, cuando corresponda.
 - f) Copia de DNI del postor en caso de persona natural, o de su representante legal en caso de persona jurídica.

Advertencia

De acuerdo con el artículo 4 del Decreto Legislativo N° 1246, las Entidades están prohibidas de exigir a los administrados o usuarios la información que puedan obtener directamente mediante la interoperabilidad a que se refieren los artículos 2 y 3 de dicho Decreto Legislativo. En esa

medida, si la Entidad es usuaria de la Plataforma de Interoperabilidad del Estado – PIDE⁶ y siempre que el servicio web se encuentre activo en el Catálogo de Servicios de dicha plataforma, no corresponderá exigir los documentos previstos en los literales e) y f).

- g) Domicilio para efectos de la notificación durante la ejecución del contrato.
- h) Autorización de notificación de la decisión de la Entidad sobre la solicitud de ampliación de plazo mediante medios electrónicos de comunicación⁷. (**Anexo N° 12**).
- i) Documentos solicitados del equipamiento estratégico, según se señala en el numeral 4.3.1. de los TDR.
 - Relación de unidades vehiculares propuestas
 - Copia de SOAT vigente de las unidades de transporte asignadas al servicio
 - Relación del montacargas y/o camión grúa, o la combinación de ellos.
 - Copia de la tarjeta de propiedad del vehículo propuesto para el servicio (camión grúa)
- j) Documentos solicitados del personal clave, según se señala en el numeral 4.3.2. de los TDR.
 - Relación del personal clave, especificando quien asumirá las actividades de carga, transporte, descarga de MTV; y quien asumirá las actividades de instalación de MTV.
 - Copia del documento nacional de identidad (DNI).
- k) Documentos solicitados del seguro, según se señala en el numeral 4.3.5. de los TDR.
 - Póliza de seguro de transporte a nivel nacional
 - Póliza de responsabilidad Civil para: personales o materiales o terceros y en beneficio de estos

Importante

- *En caso que el postor ganador de la buena pro sea un consorcio, las garantías que presente este para el perfeccionamiento del contrato, así como durante la ejecución contractual, de ser el caso, además de cumplir con las condiciones establecidas en el artículo 33 de la Ley y en el artículo 148 del Reglamento, deben consignar expresamente el nombre completo o la denominación o razón social de los integrantes del consorcio, en calidad de garantizados, de lo contrario no podrán ser aceptadas por las Entidades. No se cumple el requisito antes indicado si se consigna únicamente la denominación del consorcio, conforme lo dispuesto en la Directiva Participación de Proveedores en Consorcio en las Contrataciones del Estado”.*
- *En los contratos periódicos de prestación de servicios en general que celebren las Entidades con las micro y pequeñas empresas, estas últimas pueden otorgar como garantía de fiel cumplimiento el diez por ciento (10%) del monto del contrato, porcentaje que es retenido por la Entidad durante la primera mitad del número total de pagos a realizarse, de forma prorrateada en cada pago, con cargo a ser devuelto a la finalización del mismo, conforme lo establece el numeral 149.4 del artículo 149 y el numeral 151.2 del artículo 151 del Reglamento. Para dicho efecto los postores deben encontrarse registrados en el REMYPE, consignando en la Declaración Jurada de Datos del Postor (Anexo N° 1) o en la solicitud de retención de la garantía durante el perfeccionamiento del contrato, que tienen la condición de MYPE, lo cual será verificado por la Entidad en el link <http://www2.trabajo.gob.pe/servicios-en-linea-2-2> opción consulta de empresas acreditadas en el REMYPE.*
- *En los contratos cuyos montos sean iguales o menores a doscientos mil Soles (S/ 200,000.00), no corresponde presentar garantía de fiel cumplimiento de contrato ni garantía de fiel cumplimiento por prestaciones accesorias. Dicha excepción también aplica a los contratos derivados de procedimientos de selección por relación de ítems, cuando el monto del ítem adjudicado o la sumatoria de los montos de los ítems adjudicados no supere el monto señalado anteriormente, conforme a lo dispuesto en el literal a) del artículo 152 del Reglamento.*

⁶ Para mayor información de las Entidades usuarias y del Catálogo de Servicios de la Plataforma de Interoperabilidad del Estado – PIDE ingresar al siguiente enlace <https://www.gobiernodigital.gob.pe/interoperabilidad/>

⁷ En tanto se implemente la funcionalidad en el SEACE, de conformidad con la Primera Disposición Complementaria Transitoria del Decreto Supremo N° 234-2022-EF.

Importante

- *Corresponde a la Entidad verificar que las garantías presentadas por el postor ganador de la buena pro cumplan con los requisitos y condiciones necesarios para su aceptación y eventual ejecución, sin perjuicio de la determinación de las responsabilidades funcionales que correspondan.*
- *De conformidad con el Reglamento Consular del Perú aprobado mediante Decreto Supremo N° 076-2005-RE para que los documentos públicos y privados extendidos en el exterior tengan validez en el Perú, deben estar legalizados por los funcionarios consulares peruanos y refrendados por el Ministerio de Relaciones Exteriores del Perú, salvo que se trate de documentos públicos emitidos en países que formen parte del Convenio de la Apostilla, en cuyo caso bastará con que estos cuenten con la Apostilla de la Haya⁸.*
- *La Entidad no puede exigir documentación o información adicional a la consignada en el presente numeral para el perfeccionamiento del contrato.*

2.4. PERFECCIONAMIENTO DEL CONTRATO

El contrato se perfecciona con la suscripción del documento que lo contiene. Para dicho efecto el postor ganador de la buena pro, dentro del plazo previsto en el artículo 141 del Reglamento, debe presentar la documentación requerida en Mesa de Partes del Ministerio de Vivienda, Construcción y Saneamiento, sito en la Av. República de Panamá N° 3650 – San Isidro (1er piso), desde las 08:30 a las 16:30 horas, ó a través de Mesa de Partes virtual del Ministerio de Vivienda, Construcción y Saneamiento desde 00:00 horas hasta las 23:59 horas a través del link: <https://mesadepartes.vivienda.gob.pe/> dirigida a la Oficina de Abastecimiento y Control Patrimonial del MVCS.

2.5. FORMA DE PAGO

La Entidad realizará el pago de la contraprestación pactada a favor del contratista en PAGO ÚNICO.

Para efectos del pago de las contraprestaciones ejecutadas por el contratista, la Entidad debe contar con la siguiente documentación:

- Informe del funcionario responsable de la Dirección de Ejecución de Programas y Proyectos en Vivienda y Urbanismo, previo informe Técnico Legal de la Coordinación de Intervenciones temporales de vivienda (CITV)emitiendo la conformidad de la prestación efectuada.
- Comprobante de pago.
- Actas de Salida - ANEXO N° 01
- Actas de Llegada - ANEXO N° 02
- Acta de inicio de la Actividad de instalación de – ANEXO N° 03
- Acta de Culminación de la Actividad de instalación de acuerdo a lo ejecutado – ANEXO N° 04
- Guías de remisión de transportista originales, debidamente firmadas y selladas.
- Protocolos de pruebas de aislamiento y continuidad de los circuitos.
 - Fase – Fase (de corresponder)
 - Fase – Tierra (de corresponder)
- Protocolos de pruebas de fugas eléctricas (de corresponder)
- Panel de registro fotográfico georreferenciada y fechada de cada MTV instalada.
- Protocolos de pruebas

Dicha documentación se debe presentar en Mesa de Partes del Ministerio de Vivienda, Construcción y Saneamiento, sito en la Av. República de Panamá N° 3650 – San Isidro (1er piso), desde las 08:30 a las 16:30 horas, ó a través de Mesa de Partes virtual del Ministerio de Vivienda, Construcción y Saneamiento desde 00:00 horas hasta las 23:59 horas a través del link: <https://mesadepartes.vivienda.gob.pe/>, dirigida a la Oficina de Abastecimiento y Control Patrimonial del MVCS.

⁸ Según lo previsto en la Opinión N° 009-2016/DTN.

CAPÍTULO III REQUERIMIENTO

Importante

De conformidad con el numeral 29.8 del artículo 29 del Reglamento, el área usuaria es responsable de la adecuada formulación del requerimiento, debiendo asegurar la calidad técnica y reducir la necesidad de su reformulación por errores o deficiencias técnicas que repercutan en el proceso de contratación.

3.1. TERMINOS DE REFERENCIA

CAPITULO III REQUERIMIENTO

TÉRMINOS DE REFERENCIA PARA LA CONTRATACIÓN DE SERVICIOS

Unidad Orgánica:	: Dirección de Ejecución de Programas y Proyectos en Vivienda y Urbanismo
Meta	: 335
Presupuestaria:	
Actividad del POI:	: Implementación de Infraestructura móvil instalada para la respuesta frente a emergencias y desastres.
Denominación de la Contratación:	: Contratación del servicio de carga, transporte, descarga e instalación de ciento ochenta y seis (186) Módulos Temporales de Vivienda (MTV) en los distritos de Montero, Paimas, Sicchez, Sapollica y Frías de la provincia de Ayabaca; San Miguel de El Faique y Canchaque de la provincia de Huancabamba y Morropón de la provincia de Morropón del departamento de Piura.

I. FINALIDAD PÚBLICA

En atención al Decreto Supremo N° 012-2015-VIVIENDA, se deben realizar acciones de respuesta orientadas a propiciar una oportuna y adecuada atención a poblaciones afectadas, a través de la entrega e instalación de Módulos Temporales de Vivienda (**en adelante MTV**), en calidad de donación, a las familias damnificadas a nivel nacional, en zonas en que se ha declarado el Estado de Emergencia o la Situación de Emergencia, registrada en el Sistema de Información Nacional para la Respuesta y Rehabilitación, con la finalidad de mejorar la calidad de vida de los habitantes.

II. OBJETIVOS DE LA CONTRATACIÓN

Contratación del "Servicio de carga, transporte, descarga e instalación de ciento ochenta y seis (186) Módulos Temporales de Vivienda (MTV) en los distritos de Montero, Paimas, Sicchez y Frías de la provincia de Ayabaca; San Miguel de El Faique y Canchaque de la provincia de Huancabamba y Morropón de la provincia de Morropón del departamento de Piura" para atención de damnificadas con viviendas colapsadas e inhabitables derivados de los estados de emergencia, ante intensas precipitaciones pluviales.

III. ALCANCES Y DESCRIPCIÓN DEL SERVICIO

El servicio que se requiere contratar comprende la ejecución de todas las acciones necesarias de índole técnica, relacionadas a las actividades de carga, transporte, descarga e instalación de ciento ochenta y seis (186) MTV.

3.1 CARGA, TRANSPORTE Y DESCARGA DE MTV

SOBRE LA ACTIVIDAD DE CARGA DE LOS CIENTO OCHENTA Y SEIS (186) MTV

En la Tabla N°1 se detalla el punto de carga de los MTV.



Firmado digitalmente por:
CAIRO MENA JORGE FIR
23030150 hard
Motivo: Doy V° B°
Fecha: 30.09/2024 14:58:54-0500

1
MVCS
Por: BOCANEGRA MOYA Cesar Manuel FAU
20504745307 soft
Motivo: Doy V° B°
Fecha: 2024/09/30 19:07:59-0500

Tabla N°1

Punto de Carga de los 186 MTV

ITEM	DPTO	PROVINCIA	DISTRITO	UBICACION	CANT. MTV
1	LAMBAYEQUE	CHICLAYO	CHICLAYO	CALLE S/N HABILITACION URBANA LOS PRECURSORES KM 1.9 CARRTERA A POMALCA	186

SOBRE LA ACTIVIDAD DE DESCARGA DE LOS CIENTO OCHENTA Y SEIS (186) MTV

A continuación, en la Tabla N°2 se detallan los puntos de descarga de los MTV.

Tabla N°2

Punto de Descarga de los 186 MTV

TABLA N° 2 - PUNTOS DE DESCARGA E INSTALACION (186 MTV)				
ITEM	DEPARTAMENTO	PROVINCIA	DISTRITO	CANTIDAD DE MTV
1	PIURA	AYABACA	PAIMAS	6
2			SICCHEZ	40
3			MONTERO	13
4			FRIAS	22
5			SAPILLICA	23
6		HUANCABAMBA	CANCHAQUE	12
7			SAN MIGUEL DE EL FAIQUE	16
8		MORROPON	MORROPON	54
TOTAL				186

Cualquiera de los puntos de descarga podrá ser modificados por los representantes del área usuaria mediante correo electrónico institucional, por otro punto de descarga (único) o por otros puntos de descarga (varios puntos), dentro del distrito indicado como zona de descarga o inclusive en puntos de descarga dentro de los distritos colindantes.

Asimismo, se precisa que se podrá reducir la cantidad de MTV a cargar, trasladar, descargar y/o instalar, según sea el caso y según la persistencia de la necesidad de cada una de estas actividades como parte del servicio contratado.

Los componentes de los MTV son objetos manufacturados que requieren ser manipulados con cuidado para evitar abolladuras, roturas y dobleces; tanto para la carga como descarga, para ello, el contratista deberá hacer uso de un montacargas y/o camión grúa ambos con carga mínima de 5 toneladas.

Los ciento ochenta y seis (186) MTV que forman parte de este requerimiento tienen las siguientes características: Largo: 4.35 m, Ancho: 1.25, Alto: 2.90 m (Peso: 2,500 Kg).

El paquete del MTV está conformado por paneles modulares que conforman la plataforma del piso, paneles muro y paneles techo, tipo sándwich, caja de herramientas, tornillería, sistema eléctrico y soportes de madera por lo que el contratista deberá de guardar el cuidado debido ya que su contenido es frágil.



Firmado digitalmente por:
CAIRO MENA JORGE FIR
23030150 hard
Motivo: Doy V° B°
Fecha: 30/09/2024 14:50:54-0500

MVCS
PSE: BOCANEGRA MOYA Cesar Manuel FAU
20504743307 soft
Motivo: Doy V° B°
Fecha: 2024/09/30 19:07:59-0500



Imagen N° 1 Paquete MTV



Firmado digitalmente por:
 CAIRO MENA JORGE FIR
 23030158 hard
 Motivo: Day V° B°
 Fecha: 30.09/2024 14:56:54-0500

3

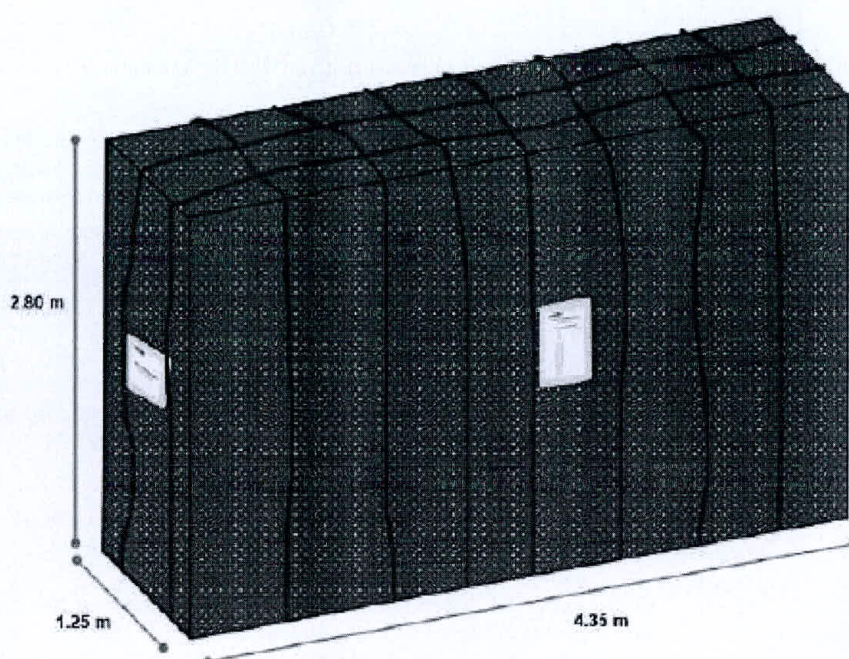
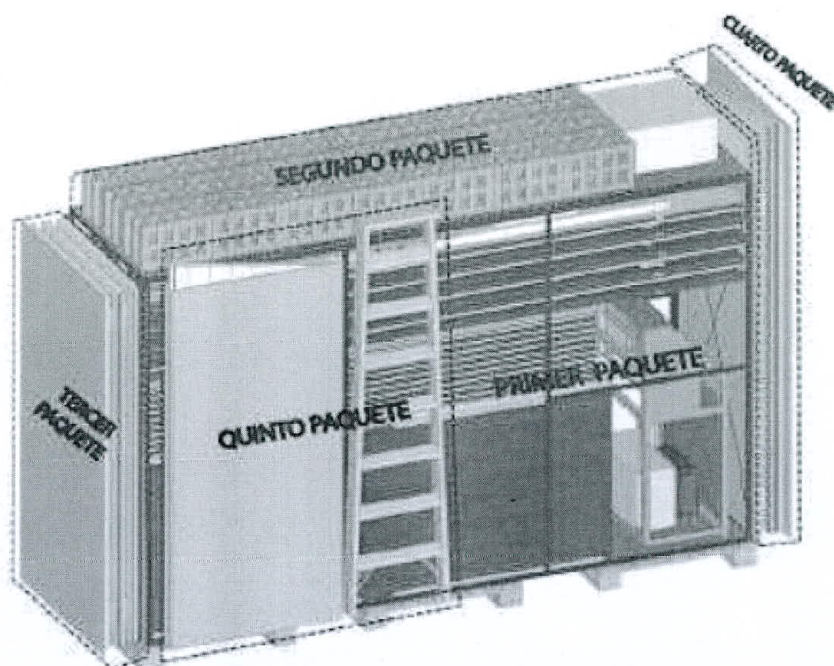
MVCS
 POR BOCANEGRA MOYA Cesar Manuel FAU
 20304143207 soft
 Motivo: Day V° B°
 Fecha: 2024/09/30 19:07:59-0500

El contratista debe brindar el servicio de carga, transporte, descarga e instalación de los bienes desde el lugar de origen indicado en la Tabla Nro. 1 hasta los puntos de descarga señalados en la Tabla Nro. 02, asegurándose de que estos lleguen en las mismas condiciones y número que fueran entregados en el lugar de origen.

Para ello se debe asegurar que, al momento de la estiba de los MTV, se debe cubrir con una malla u otro material similar que proteja los paquetes de los MTV, de acuerdo al ejemplo de la imagen N° 2
- Estiba de la carga de MTV.



Imagen N° 2 Estiba de la carga

El personal de la Entidad entregará al contratista los bienes desde el punto de carga, suscribiendo para ello un documento (Acta de Salida) asimismo, los representantes del área usuaria constatarán la llegada de los bienes mediante un documento (Acta de Llegada); debiendo consignar en ambas actas la siguiente información:

- Fecha y hora de salida o llegada de los bienes
- Tipo de bien que se está remitiendo o recibiendo
- Descripción de los bienes
- Datos del personal que realiza el transporte
- Lugar de salida de los bienes
- Lugar de destino
- Nombre y apellido, DNI y firma del representante del contratista que recibe los bienes.
- Nombre y apellido, DNI y firma del representante de la Entidad que entrega o constata la llegada de los bienes.
- El contratista debe asegurarse que los documentos (Acta de Salida, Acta de Llegada y Guías de Remisión transportista) no deberán contener borraduras, enmendaduras o correcciones, en caso contrario asumirá responsablemente cualquier consecuencia que devenga de tal situación.

Tanto para la salida y llegada de los bienes, es necesario suscribir los documentos señalados en el párrafo anterior (Acta de Salida ANEXO N° 01), (Acta de Llegada ANEXO N° 02) y Guías de Remisión transportista.



Firmado digitalmente por:
CAIRO NIENA JORGE FIR
23830150 hard
Motivo: Day V° B°
Fecha: 30/09/2024 14:56:54-0500

4
MVCS
Por: BOCANEGRA MOYA Cesar Manuel FAU
20504743307 soft
Motivo: Day V° B°
Fecha: 2024/09/30 19:07:59-0500

3.2 INSTALACION DE MTV

El servicio consiste en realizar todas las actividades necesarias para la instalación del MTV. El MTV tiene las siguientes características y elementos.

- Área exterior del MTV: 21.00 m² (sin incluir gradas de ingreso)
- Altura panel frontal muro bajo: mínimo 2.40 m
- Altura panel posterior muro alto: mínimo 2.90 m
- Tres (03) ambientes
- Soportes de madera.
- Base modular de estructura metálica con triplay fenólico, aislante de poliestireno y acabado de vinílico enrollable.
- Muros conformados por paneles tipo sándwich, revestidos de acero zinc-aluminizado por ambas caras y con aislante térmico de poliestireno.
- Ventanas altas y bajas insertadas en los paneles muro con marcos de PVC.
- Cobertura de acero zinc-aluminizado con aislante térmico de poliestireno y poliuretano.
- Kit de Instalaciones eléctricas.
- Kit de herramientas.

3.2.1 ACONDICIONAMIENTO DE LOS PUNTOS DE INSTALACION LUGAR DE INSTALACIÓN

La instalación de los MTV, serán ejecutados en los puntos de instalación autorizados por los gobiernos locales y beneficiarios; por lo tanto, no se requiere gestionar permisos, licencias, autorizaciones para la ejecución de prestación ante autoridades y/o terceros, servidumbres, etc.

Cabe precisar que el Contratista será el responsable de todas las comunicaciones y coordinaciones necesarias con los gobiernos locales durante la etapa de transporte e instalación de los MTV.

La entidad, podrá, en caso se identifique y compruebe que las necesidades de atención ya no son requeridas y/o incrementa la necesidad de los beneficiarios de MTV; de requerirlo el área usuaria comunicara al Contratista, una vez aprobada la reducción o incremento dentro del máximo permitido, previa sustentación técnica de la Coordinación de Intervenciones Temporales de Vivienda (CITV) de la DGPPVU; así mismo, de considerarlo pertinente, el área usuaria podrá reasignar los MTV, a otros puntos de instalación del gobierno local dentro de la misma región. Siguiendo el detalle de los precios unitarios del Presupuesto Ofertado presentada por el Contratista.

En caso la entidad Identifique y compruebe la necesidad de reasignación y/o incremento de los MTV, asignados a un beneficiario de un gobierno local, se ejecutará previa sustentación técnica de la CITV de la DGPPVU y autorización según corresponda, el área usuaria notificará al Contratista la aplicación de su ejecución; así mismo, dará de conocimiento a la OACP.

3.2.2 PUNTOS DE INSTALACIÓN DE LOS 186 MTV

PUNTOS DE INSTALACIÓN DE LOS 186 MTV

Sujeto a determinación de coordenadas en las localidades correspondientes a cada ITEM (tabla N°3).



Firmado digitalmente por:
CAIRO MENA JORGE FIR
23830158 hard
Motivo: Dey V° B°
Fecha: 30/09/2024 14:56:54-0500

5

MVCS
Por: BOCANEGRA MOYA Cesar Manuel FAU
20504743307 soft
Motivo: Dey V° B°
Fecha: 2024/09/30 19:07:59-0500

TABLA N° 3: PUNTOS DE INSTALACIÓN DE LOS 186 MTV

LISTADO DE POTENCIALES BENEFICIARIOS DE MTV DEL DEPARTAMENTO DE PIURA							
ITEM	PROVINCIA	DISTRITO	LOCALIDAD	NOMBRES Y APELLIDOS	DN	COORDENADAS GEOGRAFICAS X_ESTE	COORDENADAS GEOGRAFICAS Y_NORTE
1	AYABACA	SICCHEZ	CASERIO	RAMON ABAD LLOCLLA	03127751	-79.776005	-4.591365
2	AYABACA	SICCHEZ	CENTRO POBLADO	DIOMENES ROSALES RIVERA	43629722	-79.78985517	-4.54629326
3	AYABACA	SICCHEZ	CENTRO POBLADO	LEONILA GERON VALENCIA	48890009	-79.78976818	-4.54664272
4	AYABACA	SICCHEZ	CASERIO	MARTINA JIMENEZ GERON	44290661	-79.77883167	-4.55238
5	AYABACA	SICCHEZ	CASERIO	ZENOBLA JIMENEZ JIMENEZ	48332965	-79.77827245	-4.55261196
6	AYABACA	SICCHEZ	CENTRO POBLADO	CECILIO JIRON PARRILLA	03111639	-79.78477167	-4.555515
7	AYABACA	SICCHEZ	CENTRO POBLADO	SEGUNDO ROSALINO CULQUICONDOR COELLO	44268446	-79.78473167	-4.55599167
8	AYABACA	SICCHEZ	CENTRO POBLADO	MAXIMILIANO TOMAPASCA CHUQUIHUANGA	03111098	-79.78456833	-4.55621833
9	AYABACA	SICCHEZ	CENTRO POBLADO	ROSALINO CULQUICONDOR GERON	03111988	-79.78506333	-4.55713167
10	AYABACA	SICCHEZ	CENTRO POBLADO	RAFAELA MOROCHO DE CAMPOVERDE	03112556	-79.78397	-4.55807
11	AYABACA	SICCHEZ	CASERIO	MARTIN CAMPOVERDE PARRILLA	03110588	-79.77635594	-4.56176361
12	AYABACA	SICCHEZ	CASERIO	NORELIA CAMPOVERDE TIMOTEO	44290659	-79.77750789	-4.56707777
13	AYABACA	SICCHEZ	NO INDICA	JOSE MANUEL LLACSAHUACHE CULQUICONDOR	80599993	-79.75954577	-4.56732807
14	AYABACA	SICCHEZ	CENTRO POBLADO	ELADIO CAMPOVERDE ABAD	030110410	-79.75936245	-4.56804598
15	AYABACA	SICCHEZ	CASERIO	HERMELINDA QUINDE DE FLORES	03111957	-79.79909518	-4.56840115
16	AYABACA	SICCHEZ	CENTRO POBLADO	FRILAN RIVERA ACHA	43438646	-79.75956558	-4.56903235
17	AYABACA	SICCHEZ	NO INDICA	ANGENOR ROGELIO TUSE PENA	03099442	-79.75936159	-4.56972473
18	AYABACA	SICCHEZ	CASERIO	DOMINGO CULQUICONDOR PARRILLA	03112207	-79.79799237	-4.56975496
19	AYABACA	SICCHEZ	NO INDICA	MARIA REGINA RIVERA CULQUICONDOR	03112901	-79.7601133	-4.57028173
20	AYABACA	SICCHEZ	CASERIO	LUIS ALBERTO CULQUICONDOR GARCIA	02709675	-79.76014467	-4.57058859
21	AYABACA	SICCHEZ	CASERIO	AMABELIA MACHACUAY TIMOTEO	43965294	-79.75955	-4.57068833
22	AYABACA	SICCHEZ	CENTRO POBLADO	JOSE AMABLE JULCA RIVERA	03099758	-79.76033222	-4.57074783
23	AYABACA	SICCHEZ	CASERIO	DORILA GUEVARA LANDACAY	48676188	-79.79367604	-4.57087146
24	AYABACA	SICCHEZ	CENTRO POBLADO	JUAN ANTONIO GALVEZ ALCEDO	035644281	-79.76157348	-4.57094231
25	AYABACA	SICCHEZ	CASERIO	AGRIPONA HERMOZA CHINCHAY	03097393	-79.79728333	-4.57103833



Firmado digitalmente por:
 CAIRO MENA JORGE FIR
 23030150 hard
 Motivo: Doy V° B°
 Fecha: 00/09/2024 14:50:34-0500

MVCS
 Por: BOCANEGRA MOYA Cesar Manuel FAU
 20504743307 soft
 Motivo: Doy V° B°
 Fecha: 2024/09/30 19:07:59-0500

MINISTERIO DE VIVIENDA, CONSTRUCCIÓN Y SANEAMIENTO
ADJUDICACION SIMPLIFICADA N° 67-2024-VIVIENDA-OGA-UE-1 DERIVADA DEL CONCURSO PUBLICO N°
10-2024- VIVIENDA-OGA-UE-1

LISTADO DE POTENCIALES BENEFICIARIOS DE MTV DEL DEPARTAMENTO DE PIURA							
ITEM	PROVINCIA	DISTRITO	LOCALIDAD	NOMBRES Y APELLIDOS	DNI	COORDENADAS GEOGRAFICAS X_ESTE	COORDENADAS GEOGRAFICAS Y_NORTE
26	AYABACA	SICCHEZ	NO INDICA	GERMAN GRANADINO TUSE	03110432	-79.76240333	-4.57125333
27	AYABACA	SICCHEZ	NO INDICA	REGINA CRIOLLO LLAPAPASCA	03112238	-79.75856078	-4.57152839
28	AYABACA	SICCHEZ	CASERIO	SEGUNDA SIMONA RUESTA LUDENA	03110789	-79.76408833	-4.57164833
29	AYABACA	SICCHEZ	CENTRO POBLADO	YOBANY ULLOA MACHACUAY	03099557	-79.75972544	-4.57166294
30	AYABACA	SICCHEZ	CASERIO	SANTOS ILMER DOMINGUEZ CUNGUA	45480593	-79.78163845	-4.57207867
31	AYABACA	SICCHEZ	CASERIO	RAYMUNDO JIMENEZ TIMOTEO	03112548	-79.78156	-4.572255
32	AYABACA	SICCHEZ	CASERIO	LUCY MERLY PENA TUSE	47861107	-79.79743794	-4.57310616
33	AYABACA	SICCHEZ	CASERIO	JOSE SANTOS JARAMILLO QUINDE	02733527	-79.75298439	-4.57755323
34	AYABACA	SICCHEZ	CASERIO	MARIA CELINDA YANAYACO CRIOLLO	03112369	-79.79133046	-4.57823827
35	AYABACA	SICCHEZ	CASERIO	SEGUNDO FELIX JIRONPARRILLA	03110876	-79.79170102	-4.57826482
36	AYABACA	SAPILLICA	CASERIO	CARMEN YANAYACO DE RIVERA	03111746	-79.79135	-4.578385
37	AYABACA	SICCHEZ	CASERIO	SEGUNDO ORLANDO CUNYARACHE TRONCOS	03112717	-79.79761738	-4.57849977
38	AYABACA	SICCHEZ	CASERIO	DANIEL ABDON VILLALTA CUNYA	80377677	-79.75142	-4.58100833
39	AYABACA	SICCHEZ	CENTRO POBLADO	EUFEMIA HUAMAN PARRILLA	03099733	-79.77759958	-4.58619245
40	AYABACA	SICCHEZ	CASERIO	YUNNIOR ABAD LLOCLA	47195961	-79.77773369	-4.58659159
41	AYABACA	SICCHEZ	CASERIO	AUGUSTA CAMPOVERDE PEREZ	03112473	-79.77771833	-4.58660833
42	AYABACA	PAIMAS	CASERIO	LUVINDA JULCA TOCTO	47778300	-79.944105	-4.60811
43	AYABACA	MONTERO	CASERIO	FAUSTINO JIMENEZ TIMOTEO	03102864	-79.83788557	-4.60905972
44	AYABACA	MONTERO	CASERIO	BALBINA TROYA CALLE	80662533	-79.84375	-4.612185
45	AYABACA	MONTERO	CASERIO	SEGUNDO CAMPOS CHININ	02709749	-79.829935	-4.61317333
46	AYABACA	MONTERO	CASERIO	ANTONIO CORTEZ CORDOVA	40016476	-79.82794167	-4.61335
47	AYABACA	PAIMAS	CASERIO	ISABEL MERINO REA	47306472	-80.01215667	-4.616425
48	AYABACA	PAIMAS	CASERIO	EFIFANIA SOCORRO GONZALES JIRON	03107626	-80.03459167	-4.62206
49	AYABACA	PAIMAS	CASERIO	CRUZ DONATILA ABAD ARIAD	03101925	-79.97050167	-4.62603167
50	AYABACA	MONTERO	CASERIO	EDUARDO RIVERA NINO	03102126	-79.85229	-4.62807667
51	AYABACA	MONTERO	CASERIO	JOSE ADALBERTO LUZON MUNOZ	03100534	-79.80822828	-4.63094609
52	AYABACA	MONTERO	CENTRO POBLADO	JULIA CAMPOVERDE ALBERCA	02670729	-79.828125	-4.63112833



Firmado digitalmente por:
CAIRO MENA JORGE FIR
23030150 hard
Motivo: Day V° B°
Fecha: 30/09/2024 14:56:54-0500

MVCS
PSE: BOCANEGRA MOYA Cesar Manuel FAU
20504743307 soft
Motivo: Day V° B°
Fecha: 2024/09/30 19:07:59-0600

LISTADO DE POTENCIALES BENEFICIARIOS DE MTV DEL DEPARTAMENTO DE PIURA							
ITEM	PROVINCIA	DISTRITO	LOCALIDAD	NOMBRES Y APELLIDOS	DNI	COORDENADAS GEOGRAFICAS X_ESTE	COORDENADAS GEOGRAFICAS Y_NORTE
53	AYABACA	MONTERO	CASERIO	AURORA IRENE ABAD VDA DE NEIRA	03101996	-79.80842486	-4.63187353
54	AYABACA	PAIMAS	CASERIO	CARMEN ELENA LOPEZ JIMENEZ	03117563	-79.91763167	-4.631925
55	AYABACA	MONTERO	CASERIO	DORIA NINO BALAREZO	03464628	-79.858625	-4.63645667
56	AYABACA	MONTERO	CASERIO	SEGUNDO RAMON JIMENEZ CHAMBA	42739616	-79.79056895	-4.63818813
57	AYABACA	MONTERO	CASERIO	LUCRECIA CANGO GUERRERO	03103531	-79.81272787	-4.63858408
58	AYABACA	MONTERO	CASERIO	LIDIO CHAMBA RAMIREZ	03102336	-79.79532595	-4.63869408
59	AYABACA	PAIMAS	CASERIO	CARMEN LUCRECIA GARCIA MELENDEZ	03126042	-79.99190167	-4.639375
60	AYABACA	MONTERO	CASERIO	MATILDE CHAMBA RIVERA	03103024	-79.79217979	-4.6395654
61	AYABACA	SAPILICA	CASERIO	JUAN PABLO GARCIA GARCIA	03120496	-79.99300172	-4.74783254
62	AYABACA	SAPILICA	CASERIO	FELICIANO RONDOY LLACSAHUACHE	03108803	-80.00057292	-4.75516609
63	AYABACA	SAPILICA	CASERIO	MARIO CALLE CALLE	45997211	-80.05173474	-4.75571572
64	AYABACA	SAPILICA	CASERIO	MEDINA UMBO JULCAHUANCA	80411771	-79.96114427	-4.76972003
65	AYABACA	SAPILICA	CASERIO	SEPERINO IARA CHOQUEHUANCA	10576458	-79.98760828	-4.77399567
66	AYABACA	SAPILICA		RUBEN CUNYA FLORES	42345535	-79.98312801	-4.77907783
67	AYABACA	SAPILICA	CASERIO	CRISPIN QUINDE UMBO	03109779	-79.97812827	-4.77941073
68	AYABACA	SAPILICA	CASERIO	JOSE DONALD GARCIA RONA	48043073	-79.95302401	-4.78730518
69	AYABACA	SAPILICA	CASERIO	GILMER JONNY BARRU AGUILAR	43954419	-79.97232682	-4.80249344
70	AYABACA	SAPILICA	CASERIO	CARLOS BERRU GUAYANAY	43954247	-79.98777157	-4.8116834
71	AYABACA	SAPILICA	CASERIO	BARTOLOME VILLEGAS CALDERON	03131413	-79.9898875	-4.81194295
72	AYABACA	SAPILICA	CASERIO	JORGE ADRIANZEN BERRU	03109231	-79.98772136	-4.81227701
73	AYABACA	SAPILICA	CASERIO	CLEMENTE BERRU GUERRERO	3110063	-79.97477191	-4.81947161
74	AYABACA	SAPILICA	CASERIO	EVANGELISTA AGUILAR AREBALO	2765122	-79.97166079	-4.82032931
75	AYABACA	SAPILICA	CASERIO	PEDRO ALIPIO BERRU GARCIA	03131630	-79.97294968	-4.82229409
76	AYABACA	SAPILICA	CENTRO POBLADO	ESTANISLADA BERRU SALVADOR	48980474	-80.00287123	-4.84047897
77	AYABACA	SAPILICA	CASERIO	GONZALO GARCIA PENIN	43947266	-80.01167682	-4.8436799
78	AYABACA	SAPILICA	CENTRO POBLADO	FILIMON SALVADOR FLORES	80574259	-80.00025731	-4.84491595
79	AYABACA	SAPILICA	CENTRO POBLADO	SATURDINO UMBO VILLEGAS	47217606	-80.00469293	-4.84858438
80	AYABACA	SAPILICA	CENTRO POBLADO	DEMETRIO DOMINGUEZ CALLE	80507991	-80.00291169	-4.84893231
81	AYABACA	SAPILICA	CASERIO	LUCTO VASQUEZ BERRU	45975689	-80.01538607	-4.84933642



Firmado digitalmente por:
CAIRO MENA JORGE FIR
23030158 hard
Motivo: Day V° B°
Fecha: 30.09/2024 14:56:54-0500

MVC
Por: BOCANEGRA MOYA Cesar Manuel FAU
20504743307 soft
Motivo: Day V° B°
Fecha: 2024/09/30 19:07:59-0500

LISTADO DE POTENCIALES BENEFICIARIOS DE MTV DEL DEPARTAMENTO DE PIURA							
ITEM	PROVINCIA	DISTRITO	LOCALIDAD	NOMBRES Y APELLIDOS	DNI	COORDENADAS GEOGRAFICAS X_ESTE	COORDENADAS GEOGRAFICAS Y_NORTE
82	AYABACA	SAPILICA	CENTRO POBLADO	IRENIO CORDOVA BERRY	43950259	-79.99836879	-4.84953077
83	AYABACA	FRIAS	CENTRO POBLADO	VIME FRAN PINTADO SANCHEZ	44203610	-80.01452094	-4.88760569
84	AYABACA	FRIAS	CENTRO POBLADO	JOSE GAMANIEL PINTADO CASTILLO	03372891	-80.01459702	-4.88816662
85	AYABACA	FRIAS	CENTRO POBLADO	HERACLIO PINTADO CASTILLO	03130411	-80.01445469	-4.88840996
86	AYABACA	FRIAS	CENTRO POBLADO	JORGE BERRU CALLE	03093156	-80.01142501	-4.89087854
87	AYABACA	FRIAS	CENTRO POBLADO	PASCUAL PATINO CORDOVA	45689357	-79.98788948	-4.89389031
88	AYABACA	FRIAS	CENTRO POBLADO	PAULA DINA CALLE CALLE	43948523	-80.01325376	-4.89513008
89	AYABACA	FRIAS	CASERIO	ARISTIDES IARA CALLE	03093232	-79.97374	-4.89632667
90	AYABACA	FRIAS	CASERIO	CARLOS MONDRAGON PAZ	03093634	-79.93017	-4.896405
91	AYABACA	FRIAS	CASERIO	ELEODORA CASTILLO MONTALBAN	03095564	-79.97492167	-4.89767833
92	AYABACA	FRIAS	CASERIO	GABRIEL CORDOVA JIMENEZ	46860374	-79.976235	-4.899065
93	AYABACA	FRIAS	CASERIO	ANDREA CORDOVA CORDOVA	80540575	-79.945325	-4.90460333
94	AYABACA	FRIAS	CASERIO	AURELIA QUITO ERAZO	49086408	-79.95453667	-4.910365
95	AYABACA	FRIAS	CASERIO	PEDRO DARIO CALLE CALLE	03093522	-79.95561667	-4.91291667
96	AYABACA	FRIAS	CASERIO	ANDREA SALBINA MORETO GOMEZ	03125604	-79.96498	-4.92249667
97	AYABACA	FRIAS	CASERIO	ZENOBA GOMEZ LOPEZ	48859906	-79.96854833	-4.92316167
98	AYABACA	FRIAS	CASERIO	MIRTHA CALLE GARCIA	72375140	-79.84900426	-4.92446408
99	AYABACA	FRIAS	CENTRO POBLADO	FELICINO CORDOVA LIVIA	03093021	-80.01197798	-4.93193127
100	AYABACA	FRIAS	CASERIO	JUANA AGUILAR LOPEZ	45763346	-79.93247052	-4.94604554
101	AYABACA	FRIAS	CASERIO	JOAN CORDOVA CALLE	72292060	-79.93920506	-4.97393172
102	AYABACA	FRIAS	CENTRO POBLADO	JAVIER FLORES CARHUAPOMA	46999739	-80.10016447	-4.98599334
103	AYABACA	FRIAS	CENTRO POBLADO	MANUEL JESUS FLORES CALLE	02751268	-80.10240892	-4.9881916
104	AYABACA	FRIAS	CENTRO POBLADO	MARIO OJEDA CALLE	03303445	-80.111904	-4.99926224
105	MORROPON	MORROPON	CASERIO	BALENTINA GARCIA MONDRAGON	40404224	-80.0322233	-5.10785136
106	MORROPON	MORROPON	CASERIO	JOSE MANUEL VELASQUEZ ECHANDIA	10443241	-80.03257896	-5.10786089
107	MORROPON	MORROPON	CASERIO	ANA BELMA CARRASCO GOMEZ	80540800	-80.0325015	-5.10874319
108	MORROPON	MORROPON	CASERIO	HUMBERTO SEMBRERO CEVALLOS	03303674	-80.03291711	-5.10988262
109	MORROPON	MORROPON	CASERIO	SEGUNDO IRENIO SEMBRERA GOMEZ	60163017	-80.0336347	-5.1103125
110	MORROPON	MORROPON	CASERIO	MARLENI CARMEN GARCIA	03307970	-80.0368534	-5.11163375



Firmado digitalmente por:
CAIRO MIENA JORGE FIR
23800158 hard
Motivo: Day V° E°
Fecha: 30/09/2024 14:56:54-0500

MVC
Por: BOCANEGRA MOYA Cesar Manuel FAU
20504743307 soft
Motivo: Day V° E°
Fecha: 2024/09/30 19:07:59-0500

MINISTERIO DE VIVIENDA, CONSTRUCCIÓN Y SANEAMIENTO
ADJUDICACION SIMPLIFICADA N° 67-2024-VIVIENDA-OGA-UE-1 DERIVADA DEL CONCURSO PUBLICO N°
10-2024- VIVIENDA-OGA-UE-1

LISTADO DE POTENCIALES BENEFICIARIOS DE MTV DEL DEPARTAMENTO DE PIURA							
ITEM	PROVINCIA	DISTRITO	LOCALIDAD	NOMBRES Y APELLIDOS	DNI	COORDENADAS GEOGRAFICAS X_ESTE	COORDENADAS GEOGRAFICAS Y_NORTE
111	MORROPON	MORROPON	CASERIO	MARIA EUSEBIA MOGOLLON RIVERA	80423201	-80.04763554	-5.126681
112	MORROPON	MORROPON	CASERIO	MARITZA CABRERA RIVAS	02778369	-80.04909787	-5.1272084
113	MORROPON	MORROPON	CASERIO	ANALISA RAYMUNDO CORDOVA	03359172	-80.05328646	-5.13145599
114	MORROPON	MORROPON	CENTRO POBLADO	ROSA EMILIA CARRASCO MACHUCA	48601865	-80.02590052	-5.16721951
115	MORROPON	MORROPON	CASERIO	LORENZA LARA GALLARDO	46095879	-80.02502072	-5.16731131
116	MORROPON	MORROPON	CASERIO	YESENIA DEL PILAR CARRASCO MACHUCA	47112013	-80.0251601	-5.16753184
117	MORROPON	MORROPON	CASERIO	MERCEDES DE LOS MILAGROS CARRASCO MACHUCA	44466673	-80.02555638	-5.16780322
118	MORROPON	MORROPON	CASERIO	LENNY AIMEO CESPEDES PENA	40638219	-80.02577635	-5.16796002
119	MORROPON	MORROPON	CASERIO	FRANCISCA CHAVEZ MENDOZA	03336164	-80.02580563	-5.16810489
120	MORROPON	MORROPON	CASERIO	MIRIAM MAGALY PANTA CHAVEZ	44467788	-80.02611799	-5.16830038
121	MORROPON	MORROPON	CASERIO	CARMEN EDELMIRA TACURE MONTERO	03337440	-79.98453246	-5.17310093
122	MORROPON	MORROPON	CENTRO POBLADO	MALVINA LOPEZ DE ERAZO	03347163	-79.96870293	-5.17864565
123	MORROPON	MORROPON	CENTRO POBLADO	ENOE MENDOZA VARILLAS	03338387	-79.9702464	-5.18114921
124	MORROPON	MORROPON		MARTHA DEL SOCORRO FERIA NAVARRO	03333521	-79.97067999	-5.18427308
125	MORROPON	MORROPON		PABLO CORDOVA PENA	03370887	-79.96377468	-5.18502938
126	MORROPON	MORROPON		JOSE ANDRES FARFAN GALLARDO	03337699	-79.9720407	-5.18549516
127	MORROPON	MORROPON	CENTRO POBLADO	DOLORES MORALES HUERTAS	80519404	-79.96266872	-5.187062
128	MORROPON	MORROPON		RAUL CERQUEN GALLARDO	03333382	-79.97006811	-5.18767932
129	MORROPON	MORROPON	CENTRO POBLADO	SEGUNDA DOMINGA MORE PAZ	03335269	-79.9658625	-5.18832181
130	MORROPON	MORROPON	CENTRO POBLADO	CARLOS ANTONIO GUERRERO HUANCAS	73467687	-79.97360145	-5.18871963
131	MORROPON	MORROPON	CENTRO POBLADO	ROSA VERA RAMIREZ HUERTAS	48004850	-79.96063808	-5.18979924
132	MORROPON	MORROPON	CENTRO POBLADO	HECTOR CAMPOS CASTILLO	06366546	-79.97374978	-5.1900938
133	MORROPON	MORROPON	CENTRO POBLADO	JOSE CARLOS ENRIQUEZ PEREZ	41760467	-79.97393183	-5.19181509
134	MORROPON	MORROPON	CASERIO	IDIONES HUAMAN GARCIA	03339151	-79.95399785	-5.19559592
135	MORROPON	MORROPON	CENTRO POBLADO	DIANA CHAQUIRA TORRES RAMIREZ	48682276	-79.95623007	-5.1956214
136	MORROPON	MORROPON	CASERIO	ROSA MERCEDES TORRES SAAVEDRA	41005188	-79.95711842	-5.19646511
137	MORROPON	MORROPON	CASERIO	HENRY SAAVEDRA	40143573	-79.95720966	-5.19694336



Firmado digitalmente por:
CAIRO NIENA JORGE FIR
20000158 hard
Motivo: Day V° E°
Fecha: 30.09/2024 14:58:54-0500

MVCB
Por: BOCANEGRA MOYA, Cesar Manuel FAU
20504743307 soft
Motivo: Day V° E°
Fecha: 2024/09/30 19:07:59-0500

10

LISTADO DE POTENCIALES BENEFICIARIOS DE MTV DEL DEPARTAMENTO DE PIURA							
ITEM	PROVINCIA	DISTRITO	LOCALIDAD	NOMBRES Y APELLIDOS	DNI	COORDENADAS GEOGRAFICAS X_ESTE	COORDENADAS GEOGRAFICAS Y_NORTE
				CORREA			
138	MORROPON	MORROPON	CASERIO	MIGUEL EDUARDO FERIA RIVERA	46433095	-79.9573811	-5.19801396
139	MORROPON	MORROPON	CASERIO	ISMAEL FERIA OLAYA	03336768	-79.95730513	-5.19852478
140	MORROPON	MORROPON	CASERIO	DIANA CAROLINA CASTILLO CHICOMA	47816678	-80.01161424	-5.19915258
141	MORROPON	MORROPON	CASERIO	FLORO MIGUEL AGURTO NUNJAR	03334808	-80.01205037	-5.19929686
142	MORROPON	MORROPON	CASERIO	GEORGINA MARIA JIMENEZ PRIETO	80586514	-80.01174663	-5.1993988
143	MORROPON	MORROPON	CASERIO	GLADYS AIDEE CHUMACERO ASTUDILLO	03337378	-80.0123964	-5.199406
144	MORROPON	MORROPON	CASERIO	DELIA ELIZABETH PANTA CESPEDES	41007011	-80.01202778	-5.19942779
145	MORROPON	MORROPON	CASERIO	LORENA TORRES SAAVEDRA	43088372	-79.95708165	-5.19998188
146	MORROPON	MORROPON	CASERIO	ESTELA MOLTANBAN MOGOLLON	03335061	-80.01145187	-5.20001762
147	MORROPON	MORROPON	CASERIO	FELIX AGURTO MONCADA GARAY	03335025	-80.01415745	-5.20011633
148	MORROPON	MORROPON	CASERIO	BETTY DEL ROSARIO MONTALBAN AGURTO	03383909	-80.01234812	-5.20033208
149	MORROPON	MORROPON	CASERIO	LUIS JAVIER CRUZ GARAY	03363531	-80.01169979	-5.20050356
150	MORROPON	MORROPON	CASERIO	JULIO CASTILLO CHICOMA	46430752	-80.01246093	-5.20071528
151	MORROPON	MORROPON	CASERIO	ERY FELICIANA CASTILLO CHICOMA	00372592	-80.01236496	-5.20085422
152	MORROPON	MORROPON	CASERIO	JESUS ARACELI CASTILLO CHICOMA	45882700	-80.0126423	-5.20096704
153	MORROPON	MORROPON	CASERIO	LUZ ELENA SANCHEZ AGUIRRE	03334529	-80.0116244	-5.20103452
154	MORROPON	MORROPON	CASERIO	FABIOLA KARINA QUEREVALU IMAN	44159665	-80.00596741	-5.20454169
155	MORROPON	MORROPON	CASERIO	SEGUNDO DEMETRIO FLORES FLORES	03337716	-79.95610777	-5.20477242
156	MORROPON	MORROPON	CASERIO	AUGUSTO HUERTAS ROMAN	08373053	-79.9562083	-5.2052286
157	MORROPON	MORROPON	CASERIO	ENOE SAAVEDRA MORE	03335431	-79.9561138	-5.20583441
158	MORROPON	MORROPON	CASERIO	MANUEL EPIFANIO GUTIERREZ FLORES	03338519	-79.95560137	-5.20709541
159	HUANCABAMBA	CANCHAQUE	CASERIO	GERMAN GARCIA JULCA	03242259	-79.64898014	-5.29681678
160	HUANCABAMBA	SAN MIGUEL DE EL FAIQUE	CASERIO	PABLO LIZANA SANTOS	03224631	-79.52127167	-5.36579667
161	HUANCABAMBA	SAN MIGUEL DE EL FAIQUE	CASERIO	EUGENIO LIZANA CHINGUEL	03238356	-79.52115833	-5.366445
162	HUANCABAMBA	SAN MIGUEL DE EL FAIQUE	CASERIO	ANALY CASTILLO SANTOS	47285136	-79.498025	-5.37527167



Firmado digitalmente por:
CAIRO NIENA JORGE FIR
23030150 hard
Motivo: Day V° B°
Fecha: 30/09/2024 14:56:54-0500

MVCS
Por: BOCANEGRA MOYA Cesar Manuel FAU
20504743307 soft
Motivo: Day V° B°
Fecha: 2024/09/30 19:07:59-0500

LISTADO DE POTENCIALES BENEFICIARIOS DE MTV DEL DEPARTAMENTO DE PIURA							
ITEM	PROVINCIA	DISTRITO	LOCALIDAD	NOMBRES Y APELLIDOS	DNI	COORDENADAS GEOGRAFICAS X_ESTE	COORDENADAS GEOGRAFICAS Y_NORTE
163	HUANCABAMBA	CANCHAQUE	CASERIO	EDIT ANGELITA TICLIAHUANCA ORTIZ	48083359	-79.60060164	-5.38672831
164	HUANCABAMBA	CANCHAQUE	CASERIO	LEONEL NARCIZO CRUZ CRUZ	71531491	-79.60676808	-5.38726092
165	HUANCABAMBA	CANCHAQUE	CASERIO	JOSE ISMAEL CASIHUAN BRUNO	03211077	-79.6093608	-5.391329
166	HUANCABAMBA	CANCHAQUE	CASERIO	WALTER ALEJANDRO CUNTA RAMIREZ	70335263	-79.61004045	-5.39165189
167	HUANCABAMBA	CANCHAQUE	CASERIO	ALFREDO CUNTA RAMIREZ	70335262	-79.61008426	-5.39175188
168	HUANCABAMBA	CANCHAQUE	CASERIO	MILLER PAUL JIMENEZ FARSEQUE	43309089	-79.61009338	-5.39181419
169	HUANCABAMBA	CANCHAQUE	CASERIO	FRANCISCO CHANTA CHOQUEHUANCA	44941907	-79.6101856	-5.39185176
170	HUANCABAMBA	CANCHAQUE	CASERIO	GRENI LINDAURA ROCHA BARGAS	48039943	-79.61009644	-5.3919722
171	HUANCABAMBA	CANCHAQUE	CASERIO	PEDRO ANDRES LIZANA PUELLES	03210965	-79.61012172	-5.3919742
172	HUANCABAMBA	SAN MIGUEL DE EL FAIQUE	CASERIO	JUAN MIGUEL CHINGUEL GUERRERO	01144417	-79.60804333	-5.40023833
173	HUANCABAMBA	CANCHAQUE	CASERIO	VICTORIA FACUNDO QUISPE	46886453	-79.62633831	-5.40073125
174	HUANCABAMBA	SAN MIGUEL DE EL FAIQUE	CASERIO	MARIELA TINEO MACHADO	03240610	-79.60175	-5.403195
175	HUANCABAMBA	CANCHAQUE	CASERIO	ZOLA FACUNDO QUISPE	03241559	-79.62733524	-5.40365878
176	HUANCABAMBA	SAN MIGUEL DE EL FAIQUE	CASERIO	YESBY DEL PILAR MAJUAN CHINCHAY	46677378	-79.59804167	-5.40404
177	HUANCABAMBA	SAN MIGUEL DE EL FAIQUE	CASERIO	MARTINA HUANCAS CAMIZAN	03213333	-79.54978167	-5.42094833
178	HUANCABAMBA	SAN MIGUEL DE EL FAIQUE	CASERIO	ROSALINA TICLIAHUANCA CRUZ	03223070	-79.59387333	-5.422395
179	HUANCABAMBA	SAN MIGUEL DE EL FAIQUE	CASERIO	CLOTILDE YAJAHUANCA TICLIAHUANCA	03223497	-79.59412	-5.42276833
180	HUANCABAMBA	SAN MIGUEL DE EL FAIQUE	CASERIO	OIDLA CHINCHAY TICLIAHUANCA	72107876	-79.55012	-5.42345333
181	HUANCABAMBA	SAN MIGUEL DE EL FAIQUE	CASERIO	MIRIAM QUINCHO LEONARSO	42697717	-79.70607167	-5.42416667
182	HUANCABAMBA	SAN MIGUEL DE EL FAIQUE	CASERIO	PASTOR TICLIAHUANCA TICLIAHUANCA	03241474	-79.56899333	-5.42518
183	HUANCABAMBA	SAN MIGUEL DE EL FAIQUE	CASERIO	ALBERTO TOCTO JIMENEZ	03224581	-79.56791833	-5.42521333
184	HUANCABAMBA	SAN MIGUEL DE EL FAIQUE	CASERIO	JULIO CESAR TOCTO LEON	80370154	-79.75464833	-5.43764333
185	HUANCABAMBA	SAN MIGUEL DE EL FAIQUE	CASERIO	NERY CARREÑO DE CAVERO	03224893	-79.75302667	-5.437885
186	HUANCABAMBA	SAN MIGUEL DE EL FAIQUE	CASERIO	BENITO LABAN HUAMAN	03224678	-79.58056333	-5.46941833



Firmado digitalmente por:
CAIRO NIENA JORGE FIR
23030158 hard
Motivo: Doy V° B°
Fecha: 30/09/2024 14:50:54-0500

MVCS
Por: BOCANEGRA MOYA Cesar Manuel FAU
20504743307 soft
Motivo: Doy V° B°
Fecha: 2024/09/30 19:07:59-0500

Al inicio de la instalación de los MTV, el supervisor de la empresa deberá suscribir una "Acta de Inicio de la actividad de instalación" – ANEXO N° 03 correspondiente al primer MTV a instalarse.

Al término de la instalación de los MTV, el supervisor de la empresa deberá suscribir todas las "Actas de Culminación de la actividad de instalación" – ANEXO N° 04, en este caso 186 actas.

El contratista debe asegurarse que los formatos se encuentren legibles y correctamente elaborados. Se precisa que los formatos no pueden ser modificados, sin autorización de algún representante del área usuaria.

ESTADO DE CONSERVACIÓN Y/O ALMACENAMIENTO DE MTV

Todos los elementos de los MTV deberán llegar a los puntos de Instalación en perfecto estado de conservación, adecuadamente embalados hasta su instalación, sin ningún defecto de fabricación, ni otro como consecuencia de la estiba y desestiba, del transporte, carga, descarga o la instalación.

Los coordinadores, supervisores y/o representantes del CITV de la DGPPVU, verificarán que se cumpla con las condiciones de almacenamiento de los bienes en los puntos de instalación antes y durante la instalación. En caso el contratista no cumpla con las condiciones de almacenamiento, la Entidad procederá según lo dispuesto en el numeral XIV: OTRAS PENALIDADES.

Las condiciones de almacenamiento deberán cumplir con:

- a) Protección de los materiales ante precipitación o inundación.
- b) Protección de los materiales ante la radiación solar directa.
- c) Cobertura y aislamiento del piso. Se podrá utilizar como por ejemplo pallets para el piso. Y en caso el almacén no esté techado deberán utilizarse materiales idóneos para proteger los bienes de la lluvia y la radiación solar.
- d) Estar agrupados en un lugar seguro, no podrá estar expuesta en calles, avenidas, caminos, etc.)
- e) Delimitación y encintado de seguridad en la zona de almacenaje.

Los coordinadores, supervisores y/o representantes del CITV de la DGPPVU, verificarán que se cumpla con las condiciones de conservación y/o almacenamiento de los bienes en todos los puntos de instalación de los MTV, antes y durante la instalación de las mismas.

OTRAS CONSIDERACIONES

Durante la ejecución contractual el CONTRATISTA deberá asegurar el cumplimiento de lo siguiente:

- El Contratista suministrará todos los materiales, equipos y herramientas que se requieran para la prestación, y será responsable de la conservación y adecuada manipulación de las piezas y partes de los MTV hasta la culminación de la prestación. El Contratista asumirá y/o arreglará los daños que pudiera ocasionar en la zona de trabajo y/o en los bienes entregados por la entidad.
- El CONTRATISTA deberá suministrar la energía eléctrica y agua para la correcta ejecución de los trabajos de instalación de los Módulos Temporales de Vivienda en caso se requiera, los cuales no deberán generar gastos a la Entidad.
- El CONTRATISTA no deberá hacer uso de los servicios básicos de los Puntos de Instalación durante el proceso de montaje de los MTV. Sin embargo, en caso sea indispensable hacer uso



Firmado digitalmente por:
CAIRO MENA JORGE FIR
23030150 hard
Motivo: Dey V° 6°
Fecha: 30/09/2024 14:50:54-0500

MVCS
POT: BOCANEGRA MOYA Cesar Manuel FAU
20204743307 soft
Motivo: Dey V° B°
Fecha: 2024/09/30 19:07:59-0500

de los servicios en los Puntos de Instalación, el contratista deberá correr con todos los gastos.

- Durante todo el proceso de instalación se deberá vigilar que el lugar de instalación de los MTV y toda el área del terreno estén libres de obstáculos superficiales, realizándose trabajos menores de limpieza y nivelación manual, transportando los desechos propios de la instalación de los MTV hasta los lugares permitidos según la normativa vigente bajo su exclusiva responsabilidad, y sin que represente un impacto negativo en el medio ambiente.
- Se precisa, además, que la Entidad no cuenta con convenios para la contratación de mano de obra local, por lo que la eventual contratación será de responsabilidad del contratista.
- El CONTRATISTA es responsable de los MTV transportados a los Puntos de Instalación hasta la Conformidad Técnica de Instalación (Acta de culminación de Instalación).
- Para la obtención de la Conformidad de la prestación, el Contratista deberá presentar una declaración jurada indicando que no tiene ninguna deuda en los puntos de instalación de los MTV o algún miembro del gobierno local y/o beneficiario sobre el uso de servicios básicos o el pago de mano de obra, alimentación u hospedaje.
- Para trabajos de altura, como la instalación del techo de los MTV, se debe contar con los EPPs, Arnés de línea de vida, casco de seguridad, entre otros.

IV. PRECISIONES EN LA EJECUCION DEL SERVICIO

4.1 PRECISIONES A CONSIDERAR EN LA CARGA, TRANSPORTE Y DESCARGA

Los representantes del área usuaria podrán modificar el(los) punto(s) de descarga mediante correo electrónico institucional, por otro(s) punto(s) de descarga, dentro del mismo Predio de Evacuación Temporal, asimismo, se podrá modificar el(los) punto(s) dentro del distrito y/o hacia distritos colindantes. Dichas modificaciones se dan únicamente con la indicación del representante del área usuaria a través de correo electrónico.

El transportista debe verificar, previo al traslado, que la carga se encuentre fija y segura con soportes adecuados. Antes de realizar cualquier envío, revisar los siguientes aspectos:

- Distribuir uniformemente la carga en el vehículo.
- Balancear el peso de la carga.
- Afianzar correctamente la carga.
- Asegurar los paquetes de MTV con una malla o elemento similar que tenga mayor grado de protección para proteger los paquetes de los MTV.

El personal que realice actividades de riesgo deberá contar para su uso con un Equipo de Protección Personal — EPP, conteniendo este como mínimo:

TABLA N° 4: DENOMINACION DE EPPS

Item	DENOMINACION	UND.	CANT.
1	CASCO DE PROTECCION CON BARBIQUEJO	UNIDAD	1
2	LENTES DE PROTECCIÓN ADAPTABLES AL ROSTRO	UNIDAD	1
3	GUANTES DE SEGURIDAD	PAR	1
4	BOTAS CON PUNTA DE ACERO	PAR	1

En el momento de la carga de ocurrir que, por la accesibilidad no pueda ingresar el montacargas, camión grúa y/o el mismo semitráiler o vehículo empleado que traslade el MTV a los puntos de instalación, estos podrán ser desempacados para poder ser colocados en el vehículo, previo check list o verificación de los componentes en función al packing list que será entregada por el representante del área usuaria de la Entidad, cuando se requiera realizar esta operación. Asimismo, al llegar al punto de descarga, DEBERÁ DEJARLO COMO LO ENCONTRÓ INICIALMENTE (EMPACADO Y



Firmado digitalmente por:
CAIRO NENA JORGE FIR
23030158 hard
Motivo: Doy V° B°
Fecha: 30.09.2024 14:50:54-0500

MVCS
Por: BOCANEGRA MOYA Cesar Manuel FAU
20504743307 soft
Motivo: Doy V° B°
Fecha: 2024/09/30 19:07:59-0500

14

ENZUNCHADO, DE SER EL CASO, SIENDO RESPONSABLE DE SU CUSTODIA HASTA FINALIZADA LA INSTALACIÓN). Dicha situación deberá ser sustentada por correo electrónico por el CONTRATISTA, previo a realizar la carga de los MTV.

De ser el caso que al momento de la carga se encuentre algún MTV, QUE NO SE ENCUENTRE ENZUNCHADO O CON COMPONENTES SUELTOS, se debe realizar un inventario de este de acuerdo al packing list que será entregado por el representante del área usuaria al inicio del servicio; asimismo, debe realizarse la misma operación al llegar al punto de descarga.

De presentarse algún INCONVENIENTE O TRASBORDO DURANTE EL TRASLADO, deberá ser notificado al representante del área usuaria mediante correo electrónico, detallados en el punto VII.

En casos extremos donde el Remolcador con plataforma y/o camión no tengan accesibilidad a los puntos finales, podrá realizar trasbordos desempacando el MTV, a unidades de capacidad menor (camión de carga con o sin baranda baja y/o camión grúa) o realizarlo de forma manual, para ello se recomienda realizar el check list o verificación de los componentes en función al packing list que se encuentra en el Manual de instalación.

Nota:

De ser el caso que se cambie de personal y/o vehículo(s) indicados en su oferta, el contratista remitirá la nueva lista de personal y/o vehículo(s) mediante correo electrónico a los representantes del área usuaria detallados en el punto VII, para su verificación y validación de cumplimiento; solo se aceptará condiciones iguales o superiores a lo ofertado.

HORARIO DE RECOJO

El recojo de los bienes (MTV), se efectuará dentro del horario de lunes a domingo de 07:00 a 18:00 horas. Excepcionalmente, se podrán realizar esta actividad en diferentes horarios, previa coordinación con el área usuaria (DGPPVU). Dicho horario está sujeto a las restricciones gubernamentales.

4.2 PRECISIONES A CONSIDERAR EN LA INSTALACIÓN

A solicitud del beneficiario(a) y por pedido expreso del Gobierno Local, se podrá omitir la instalación de ciertos componentes de MTV, tales como pedestales, muros intermedios, u otros; así como la modificación en la instalación de ciertos elementos, tales como tamaño de aleros, siempre y cuando cumpla su finalidad.

Respecto a lo señalado en el párrafo anterior, en caso se omita la instalación de ciertos componentes de MTV, el contratista es responsable de la custodia hasta finalizada la instalación, cuando suscriba el Acta de Culminación de la Actividad de instalación ANEXO N° 04, debe entregar los componentes al representante del área usuaria que suscribe dicha acta, empacado y enzunchado con los mismos materiales de embalaje del MTV.

4.2.1 Acondicionamiento de los puntos de instalación.

El Contratista debe tener en cuenta que los puntos de instalación requieren trabajos menores de limpieza y nivelación manual para la correcta instalación del MTV, propios del procedimiento constructivo del proceso de instalación de MTV.

Nota: Durante el proceso de Instalación de los 186 MTV, el Contratista deberá tener en cuenta el procedimiento establecido en el Manual de instalación.

4.2.2 Instalación de pedestales de madera

La colocación de pedestales o bases correctamente niveladas en el terreno; para ello, se necesitará remover y/o cavar el área donde se colocarían los mismos.

El CONTRATISTA debe tener en cuenta que el/los terrenos derivan de condiciones propias de



Firmado digitalmente por:
CAIRO MENA JORGE FIR
23090150 hard
Idioma: Day V° B°
Fecha: 30/09/2024 14:50:54-0500

15

MVCB
Por: BOCANEGRA MOYA, Cesar Manuel FAU
20504743207 soft
Motivo: Day V° B°
Fecha: 2024/09/30 19:07:59-0500

una situación de emergencia (desniveles, desmontes, restos de ladrillos, adobes, maderas u otros correspondientes a la vivienda afectada del damnificado); y aun, contando con la habilitación del mismo, por parte del Gobierno Regional o Local, se procederá a verificar si el terreno cuenta con pendientes o desniveles que pueden afectar la instalación del MTV; a fin que tome las consideraciones del caso, se considera tener el apoyo de un topógrafo para garantizar la nivelación y no impida la correcta instalación del MTV.

PASO 2: TRAZADO Y COLOCACIÓN DE ELEMENTOS DE SOPORTE

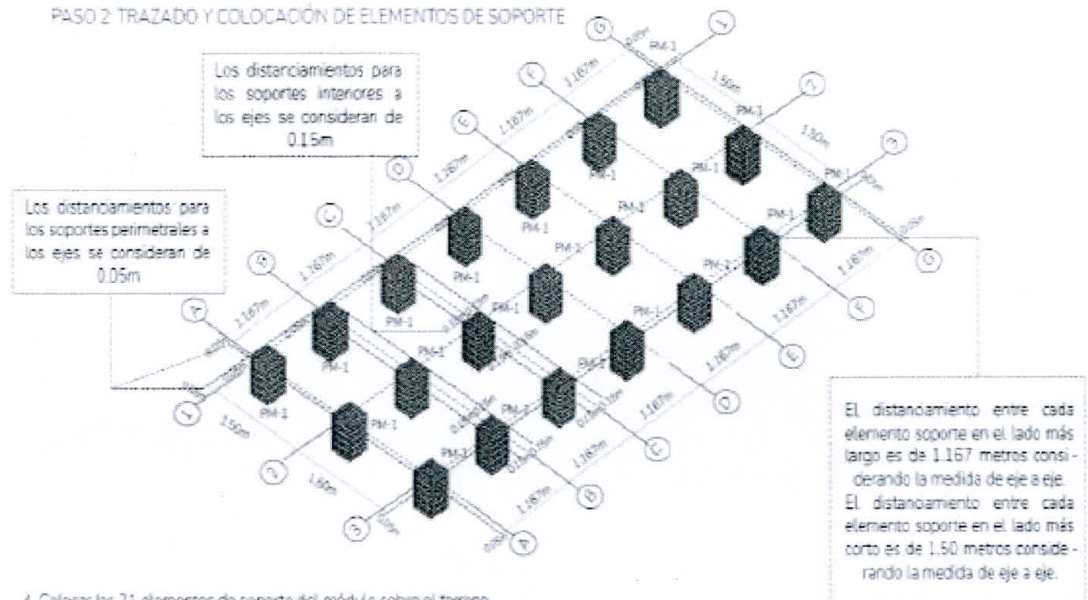

4.2.3 Instalación de Piso Modular

El piso modular está compuesto por seis (06) partes de dimensiones proporcionales (1.167m x 3.00m x 88mm espesor), cada una de las 06 partes consta de una plataforma de 4 componentes (piso vinílico, triplay fenólico superior, plancha de poliestireno, triplay fenólico inferior) el cual se entregará ya fabricado al usuario para anclar cada plataforma en sus 4 lados con elementos de sujeción (perfiles de acero galvanizado TB1.1, TB1.2, TB2, TB3, TB4 y CUM-1).

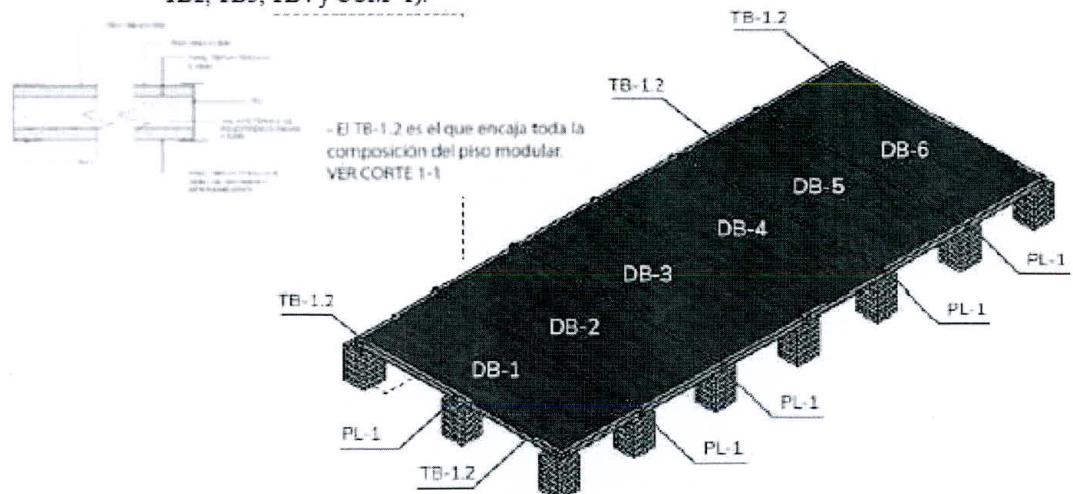

Firmado digitalmente por:
 CAIRO MENA JORGE FIR
 23030158 hard
 Motivo: Day V° E°
 Fecha: 30/09/2024 14:56:54 C500

MVCS
 Por: BOCANEGRA MOYA Cesar Manuel FAU
 20504743307 soft
 Motivo: Day V° E°
 Fecha: 2024/09/30 19:07:59-0500

4.2.4 Instalación de Muros

Se inicia la instalación de los paneles muro con los paneles perimetrales de posteriores de las esquinas posteriores M11A y M1A en ángulo de 90°, sobre los canales UTB1.1 para su posterior aseguramiento con los esquineros AEE-2.

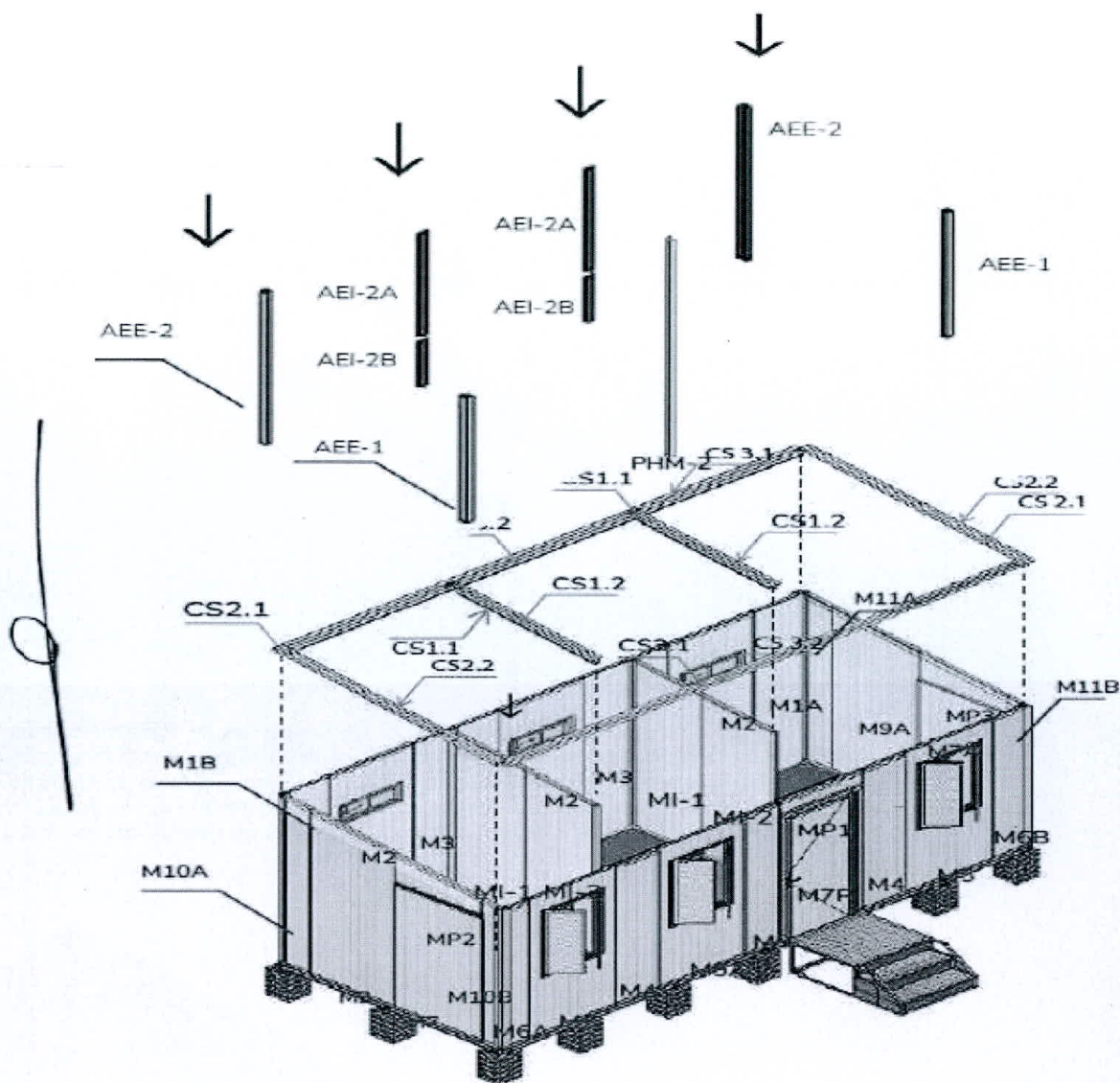

Firmado digitalmente por:
 CAIRO NIENA JORGE FIR
 23830158 hard
 Motivo: Doy V° B°
 Fecha: 30/09/2024 14:56:54-0500

MVC
 Por: BOCANEGRA MOYA Cesar Manuel FAU
 20504743307 soft
 Motivo: Doy V° B°
 Fecha: 2024/09/30 19:07:59-0500

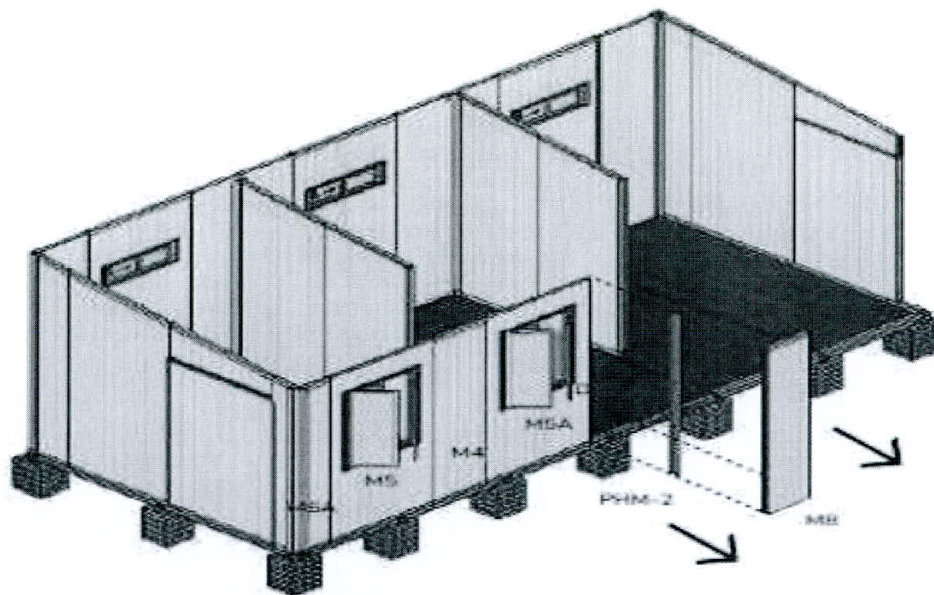

4.2.5 Instalación de Techo

Comenzar la instalación con la ubicación del extremo izquierdo, respetando el traslape de los volados laterales, fijar y asegurar con sello elastomérico color blanco presentación en tubo. Instalar los paneles techo usando la regla metálica como guía. Considerar un volado de 30 cm por la parte más alta de la cubierta donde se instalará el accesorio rompegotas y 50 cm por la parte más baja donde se instalará la canaleta pluvial. Por los lados laterales del módulo considerar un volado de 30 cm.

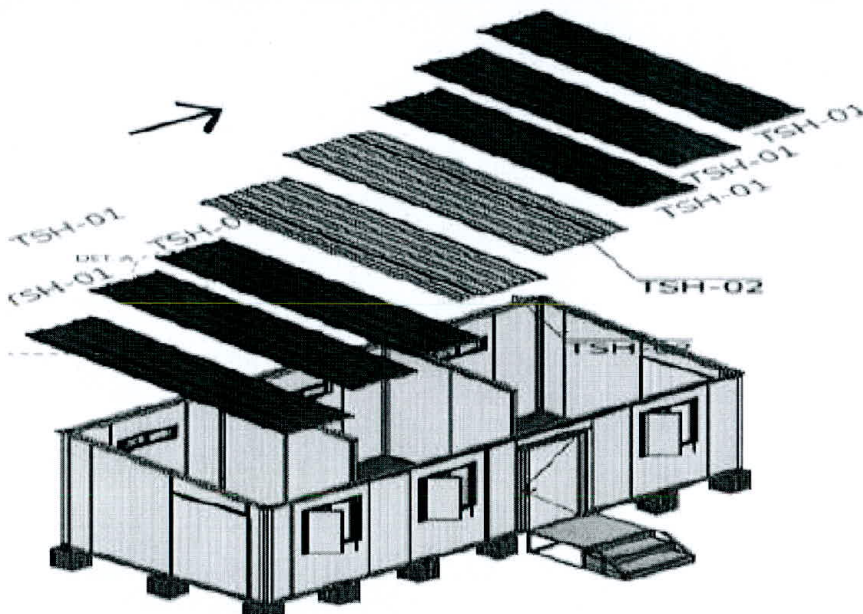

Firmado digitalmente por:
 CAIRO MENA JORGE FIR
 23030158 hard
 Motivo: Day V° E°
 Fecha: 30.09/2024 14:50:54-0500

18

MVCS
 Por: BOCANEGRA MOYA Cesar Manuel FAU
 20504743307 soft
 Motivo: Day V° E°
 Fecha: 2024/09/30 19:07:59-0500

4.2.6 Instalaciones Eléctricas

El punto de inicio del montaje de las tuberías EMT será el tablero de distribución. Por ello es importante seleccionar las tuberías conduit y cajas adosables según códigos para su instalación. Además, deberá asegurarse de proveer energía eléctrica al MTV, por lo que deberá realizar las conexiones externas e internas necesarias para tal fin. Asimismo, realizar las pruebas de megado correspondientes.

La tubería conduit EMT serán utilizados como canalización para la protección de cables eléctricos, irán adosados a muros y/o techos. Las cajas de paso (sean cuadradas y rectangulares) consta de dos partes: la base y su tapa frontal. Dichos elementos se instalarán en muros o techo según corresponda, y su fijación será con tornillos autorroscantes.

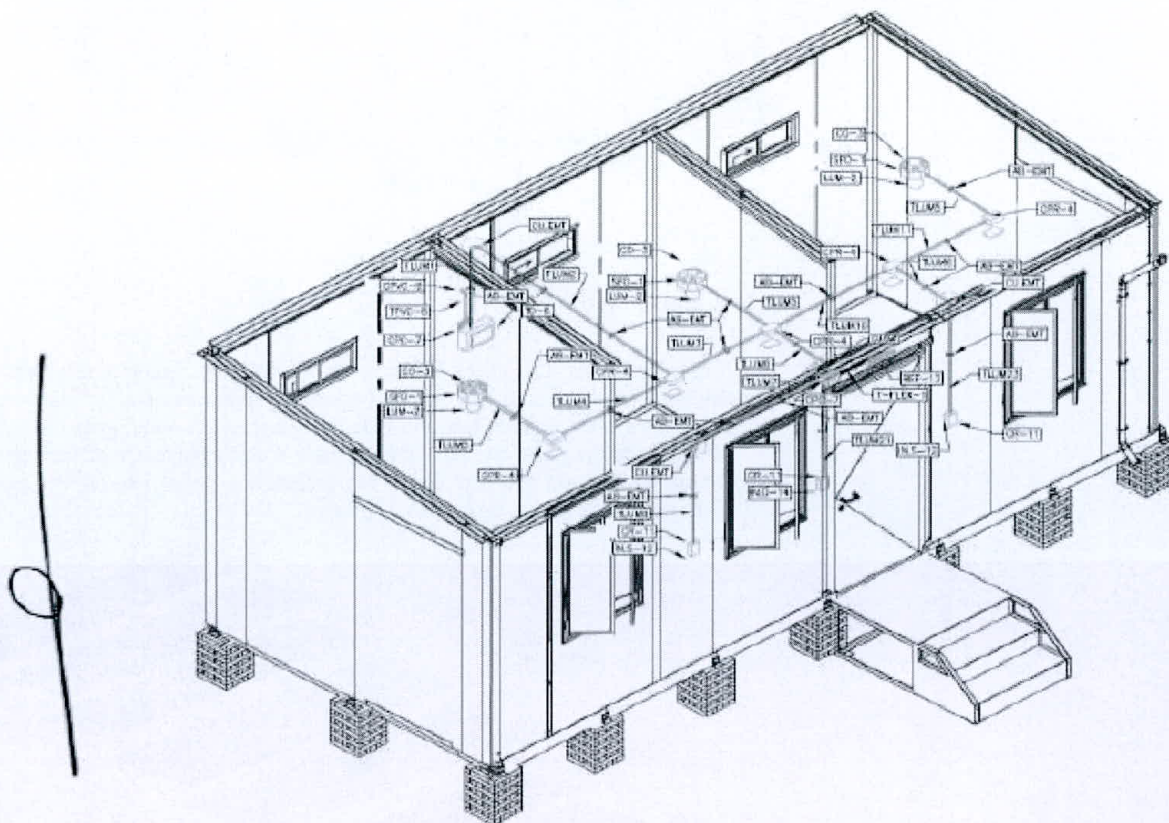

4.3 REQUISITOS DEL PROVEEDOR Y DE SU PERSONAL

4.3.1 EQUIPAMIENTO ESTRATÉGICO:

Respecto a las actividades de carga, transporte y descarga de MTV.

A) De las unidades de transporte (Remolcador con plataforma y/o camión):

- Contar con treinta y un (31) unidades vehiculares.
- Remolcador con plataforma y/o camión, con capacidad de tonelaje con carga útil desde 5000 KG (mínimo) en cada unidad vehicular.
- Documentos de las unidades de transporte que serán acreditados para el perfeccionamiento de contrato:
 1. Relación de unidades vehiculares propuestas



Firmado digitalmente por:
CAIRO MENA JORGE FIR
21000159 hard
Motivo: Day V° B°
Fecha: 30/09/2024 14:56:54-0500

MVCS
Por: BOCANEGRA MOYA Cesar Manuel FAU
20504743307 soft
Motivo: Day V° B°
Fecha: 2024/09/30 19:07:59-0500

2. Copia de SOAT vigente de las unidades de transporte asignadas al servicio.

- Documentos que serán acreditados para el inicio del servicio:

1. Copia de la tarjeta de propiedad del vehículo propuesto para el servicio.
2. Copia de la revisión técnica aprobatoria y vigente.
3. Copia de la inscripción en el Ministerio de Transporte y Comunicaciones.
4. Certificado de habilitación vehicular Transporte Terrestre de Mercancías en general vigente.

B) Del montacargas y/o camión

- Contar con dos (02) montacargas y/o camión grúa, o la combinación de ellos.
- Capacidad de levantamiento de 5,000 Kg (mínimo).
- Documentos de la unidad de transporte que serán acreditados para el perfeccionamiento de contrato:
 1. Relación del montacargas y/o camión grúa, o la combinación de ellos.
 2. Copia de la tarjeta de propiedad del vehículo propuesto para el servicio (camión grúa)
- Documentación requerida según tipo de unidad propuesto, que serán acreditados para el inicio del servicio:

Montacargas:

- Certificado de Operatividad y carga emitido por las empresas certificadoras.

Camión Grúa:

- Copia del SOAT vigente de las unidades de transporte asignadas al servicio.
- Copia de la tarjeta de propiedad del vehículo propuesto para el servicio.
- Copia de la revisión técnica aprobatoria y vigente.
- Copia de la inscripción en el Ministerio de Transportes y Comunicaciones.
- Certificado de habilitación vehicular transporte Terrestre de Mercancías en general vigente.

Nota: La disponibilidad del equipamiento estratégico, será acreditado para la presentación de ofertas; debiendo presentar copia de documentos que sustente la propiedad, la posesión, el compromiso de compra venta o alquiler u otro documento que acredite la disponibilidad del equipamiento estratégico requerido.

La relación de documentos del equipo estratégico que se presentará para inicio del servicio será hasta máximo de dos (02) días calendario, posteriores a la fecha de suscripción del Contrato.

4.3.2 Personal clave:

Respecto a las actividades de carga, transporte, descarga e instalación de MTV

A) Supervisor de Servicio

- Contar con tres (03) Supervisores:
Supervisor de carga, transporte y descarga de MTV (01 Supervisor)
Supervisor de instalación de MTV (02 Supervisor)

Formación académica:

- Título profesional en Ingeniería Civil o Arquitectura, colegiado y habilitado.
- Documentos que serán acreditados para el perfeccionamiento de contrato:
 1. Relación del personal clave, especificando quien asumirá las actividades de carga, transporte, descarga de MTV; y quien asumirá las actividades de instalación de MTV.
 2. Copia del documento nacional de identidad (DNI).
- Documentos que serán acreditados para el inicio del servicio:



Firmado digitalmente por:
CAIRO NIENA JORGE FIR
23030159 hard
Motivo: Day V° B°
Fecha: 30/09/2024 14:56:54-0500

20

MVCS
Por: BOCANEGRA MOYA Cesar Manuel FAU
20504743307 soft
Motivo: Day V° B°
Fecha: 2024/09/30 19:07:59-0500

1. Seguro Complementario de Trabajo de Riesgo — SCTR, vigente desde el inicio del servicio, de manera obligatoria, hasta su culminación.
2. Copia de los documentos de carácter público o privado que acrediten el vínculo contractual con el Contratista.

Experiencia del personal clave:

Deberán acreditar experiencia laboral mínima de 24 meses, como supervisor y/o jefe y/o coordinador y/o director y/o residente de obra y/o supervisor de obra y/o supervisor de campo y/o ingeniero de control de proyectos y/o especialista en: Metrados y/o Costos y/o Valorizaciones y/o Presupuestos y/o Trazos y/o Topografía y/o Gestión y/o Seguimiento de Proyectos de Obra; en servicios de transporte y/o instalación y/o ejecuciones de obra, de edificaciones y/o estructuras modulares: módulos temporales de vivienda y/o módulos educativos y/o módulos de salud y/o módulos de oficina y/o campamentos modulares.

Nota:

El perfil profesional y la experiencia del personal clave, será acreditado para la presentación de ofertas.

La experiencia del personal clave se acreditará con cualquiera de los siguientes documentos: (i) copia simple de contratos y su respectiva conformidad o (ii) constancias o (iii) certificados o (iv) cualquier otra documentación que, de manera fehaciente demuestre la experiencia del personal propuesto.

La habilitación y la colegiatura del supervisor del servicio serán presentados al inicio efectivo del servicio. Así mismo la experiencia se contabilizará a partir del registro de inscripción de la colegiatura.

Los SCTR, deberán ser concordantes (de manera explícita), con las actividades descritas en la denominación del contrato o servicio.

El área usuaria verificará que el contratista cuenta con toda la documentación citada antes del inicio de la carga de los MTV.

La relación de documentos del personal clave, que se presentará para inicio del servicio, será hasta máximo de dos (02) días calendario, posteriores a la fecha de suscripción del contrato.

4.3.3 Personal de apoyo:

Respecto a las actividades de carga, transporte y descarga de MTV

A) De los choferes

- Contar con treinta y un (31) choferes.
- Documentos que serán acreditados para el inicio del servicio:
 1. Relación de choferes.
 2. Copia del documento nacional de identidad (DNI)
 3. Copia de la licencia de conducir A-II-b o A-III-B o A-III-c.¹
 4. Copia del Seguro Complementario de Trabajo de Riesgo — SCTR vigente desde el inicio del servicio, de manera obligatoria, hasta su culminación.
 5. Copia de los documentos de carácter público o privado que acrediten el vínculo contractual con el Contratista.

B) De los estibadores ayudantes (opcional).

- Contar con estibadores (ayudantes), el número de estibadores y/o ayudantes necesarios para ejecutar el servicio, será propuesto a libre elección por los postores.
- Documentos que serán acreditados para el inicio del servicio:

¹ Se adicionó, Copia de la licencia de conducir A-II-b o A-III-B o A-III-c; respecto de la observación N°2 realizada por el postor C & R CONSTRUCCIONES Y REMODELACIONES S.A.C, la cual precisa "DE LOS CHOFERES

COPIA DE LICENCIA DE CONDUCIR AIIIB Y AIIIC

SEÑORES DEL COMITÉ DE SELECCIÓN, NO CORRESPONDE LA CATEGORÍA AIIIB A LOS CHOFERES QUE CONDUCIRÁN LAS UNIDADES CON PLATAFORMA SOLICITANDO SE CAMBIE POR AIIIB"



Firmado digitalmente por:
CAIRO MENA JORGE FIR
23030159 hard
Motivo: Day V° E°
Fecha: 30/09/2024 14:56:54-0500

21

MVCS
Por: BOCANEGRA MOYA, Cesar Manuel FAU
20504743307 soft
Motivo: Day V° E°
Fecha: 2024/09/30 19:07:59-0500

1. Relación de estibadores (ayudantes).
2. Copia del documento nacional de identidad (DNI).
3. Copia del Seguro Complementario de Trabajo de Riesgo — SCTR, vigente desde el inicio del servicio, de manera obligatoria, hasta su culminación.
4. Copia de los documentos de carácter público o privado que acrediten el vínculo contractual con el Contratista.

Respecto a las actividades de instalación de MTV

C) Del personal operativo

- Contar con cuarenta (40) operarios técnicos acreditados, como mínimo para la ejecución del servicio, sin contar al supervisor.
- Documentos que serán acreditados para el inicio del servicio:
 1. Relación de operarios.
 2. Acreditar experiencia de 06 meses como operario y/o ayudante en servicio de instalación de: estructuras metálicas y/o sistemas modulares y/o viviendas.
 3. Copia de documento nacional de identidad (DNI) de cada integrante de la relación del personal.
 4. Seguro Complementario de Trabajo de Riesgo - SCTR, vigente desde el inicio del servicio, de manera obligatoria, hasta su culminación.
 5. Copia de los documentos de carácter público o privado que acrediten el vínculo contractual con el Contratista.

D) De los Técnicos en Topografía

- Contar con dos (02) Técnicos en topografía (Título Técnico o Profesional en Topografía o a fines).
- Documentos que serán acreditados para el inicio del servicio:
 1. Relación de los técnicos en topografía.
 2. Copia del documento nacional de identidad (DNI).
 3. Acreditar experiencia de 2 años como Topógrafo en proyectos de obras de construcción civil o afines.
 4. Seguro Complementario de Trabajo de Riesgo — SCTR, vigente desde el inicio del servicio, de manera obligatoria, hasta su culminación.
 5. Copia de los documentos de carácter público o privado que acrediten el vínculo contractual con el Contratista.

Para la acreditación de la experiencia del personal de apoyo, deberá considerar lo siguiente:

- La acreditación de documentación del personal de apoyo, será presentada hasta máximo de dos (02) días calendario, posteriores a la fecha de suscripción del Contrato.
- De presentarse experiencia ejecutada paralelamente (traslape), para el cómputo del tiempo de dicha experiencia sólo se considerará una vez el periodo traslapado.
- La experiencia del personal de apoyo se acreditará con cualquiera de los siguientes documentos: (i) copia simple de contratos y su respectiva conformidad o (ii) constancias o (iii) certificados o (iv) cualquier otra documentación que, de manera fehaciente demuestre la experiencia del personal propuesto.
- Los documentos que acreditan la experiencia deben incluir los nombres y apellidos del personal clave, el cargo desempeñado, el plazo de la prestación indicando el día, mes y año de inicio y culminación, el nombre de la Entidad u organización que emite el documento, la fecha de emisión y nombres y apellidos de quien suscribe el documento.
- En caso los documentos para acreditar la experiencia establezcan el plazo de la experiencia adquirida por el personal propuesto en meses sin especificar los días, se considerará el mes completo.



Firmado digitalmente por:
CAIRO MENA JORGE FIR
23890158 hard
Motivo: Day V° B°
Fecha: 30/09/2024 14:56:54-0500

22

MVCS
Por: BOCANEGRA MOYA, Cesar Manuel FAU
20504743307 soft
Motivo: Day V° B°
Fecha: 2024/09/30 19:07:59-0500

Nota:

En el caso de los técnicos en topógrafo, la experiencia se contabilizará a partir de la obtención del título técnico o título profesional, según corresponda.

Los SCTR, deberán ser concordantes (de manera explícita), con las actividades descritas en la denominación del contrato o servicio.

El área usuaria verificará que el contratista cuenta con toda la documentación citada antes del inicio de la carga de los MTV.

4.3.4 Requisitos del proveedor

Requisitos mínimos del proveedor:

- El postor no debe estar incluido en el registro de inhabilitados o suspendidos para contratar con el Estado.
- El postor debe contar con RNP vigente, en el rubro de servicios.
- El postor no debe estar incurso en ninguna causal de impedimento señalado por el artículo 11° de la Ley de Contrataciones del Estado.
- El postor debe contar con el Registro único de contribuyentes, activo y habido.

Experiencia del postor en la especialidad:

Requisitos:

El postor debe acreditar un monto facturado acumulado equivalente a S/ 837,000.00 (ochocientos treinta y siete mil con 00/100 soles), por la contratación de servicios iguales o similares al objeto de la convocatoria, durante los ocho (8) años anteriores a la fecha de la presentación de ofertas que se computarán desde la fecha de la conformidad o emisión del comprobante de pago, según corresponda.

Se consideran servicios similares a los siguientes: Servicio de transporte y/o instalación, de edificaciones y/o estructuras modulares; módulos temporales de vivienda y/o módulos educativos y/o módulos de salud y/o módulos de oficina y/o campamentos modulares.

Acreditación:

Copia simple de contratos u órdenes de servicios -y sus respectivas constancias de prestación o conformidad por la prestación efectuada- o comprobantes de pago cuya cancelación se acredite documental y fehacientemente, con VOUCHER DE DEPÓSITO, REPORTE DE ESTADO DE CUENTA, CANCELACIÓN EN EL DOCUMENTO, correspondientes a un máximo de veinte (20) contrataciones.

En caso los postores presenten varios comprobantes de pago para acreditar una sola contratación, se debe acreditar que corresponden a dicha contratación; de lo contrario, se asumirá que los comprobantes acreditan contrataciones independientes, en cuyo caso solo se considerará, para la evaluación, las veinte (20) primeras contrataciones indicadas en la Experiencia del Postor.

Nota: La experiencia del postor en la especialidad, será acreditado para el perfeccionamiento de las ofertas.

4.3.5 Seguros

Póliza de seguro de transporte a nivel nacional

Contar con Póliza de seguro de transporte a nivel nacional para los bienes transportados por la suma de S/ 5,580,000.00 (cinco millones quinientos ochenta mil con 00/100 soles), que cubra al 100% el valor de reposición de los bienes transportados en caso de siniestro. Esta póliza debe ser efectiva durante toda la ejecución del servicio, debiendo incluir lo siguiente:



Firmado digitalmente por:
CAIRO MENA JORGE FIR
23030150 hard
Motivo: Day V° B°
Fecha: 30/09/2024 14:56:54-0500

MVCS
Por: BOCANEGRA MOYA Cesar Manuel FAU
20504743207 soft
Motivo: Day V° B°
Fecha: 2024/09/30 19:07:59-0500

23

- Accidente al medio de transporte
- Robo por asalto
- Carga y descarga
- Riesgos de la naturaleza
- Riesgos de huelgas, motines y tumultos populares
- Tránsito
- Pérdida
- Terminación del tránsito (terrorismo)

Póliza de responsabilidad Civil para: personales o materiales o terceros y en beneficio de estos

El contratista está obligado a contratar un Seguro de Responsabilidad Civil para daños personales o materiales a terceros y en beneficio de estos, con las cláusulas que se indican a continuación, por todo el periodo de vigencia del contrato, que cubra cualquier daño, pérdida, lesión, directa o indirecta y como consecuencia de la carga, transporte, descarga o instalación de los MTV, que pudiera sobrevenir a los bienes o a terceros.

Responsabilidad Civil Extracontractual
Responsabilidad Civil Contractual Responsabilidad
Civil Cruzada
Responsabilidad Civil de contratista y subcontratistas Responsabilidad Civil
de Carga

La suma asegurada para la cobertura de Responsabilidad Civil para daños personales, materiales, será como mínimo de USD 25,000.00 (Veinticinco mil dólares americanos). Sin embargo, el contratista asume plenamente la responsabilidad por el saldo no cubierto en el caso de cualquier siniestro que le sea imputable y supere dicha suma.

Nota: Las pólizas, deberán ser presentadas para el perfeccionamiento del contrato.

4.3.6 Condiciones para el inicio de las actividades de carga, transporte y descarga

Teniendo como plazo máximo de dos (02) días calendario, contadas a partir del día siguiente de la suscripción del Contrato; el CONTRATISTA, deberá presentar en mesa de partes del Ministerio de Vivienda, Construcción y Saneamiento, sito en la Avenida República de Panamá N° 3650 distrito de San Isidro, provincia y departamento de Lima; en el horario de 08:30 hasta las 16:30 horas o a través de la mesa de partes virtual del Ministerio de Vivienda, Construcción y Saneamiento

(<https://mesadepartes.vivienda.gob.pe>), desde las 00:00 hasta 23:59 horas; adicionalmente deberá remitir mediante los correos electrónicos de los representantes del área usuaria (mvcv.dgppvu.jcm@viviendaext.pe; hcandelario@vivienda.gob.pe), la documentación detallada en los numerales 4.3.1., 4.3.2. y 4.3.3 ; según se ha señalado para el inicio del servicio.

La información será revisada por los representantes de la Entidad en el plazo máximo de dos (02) días calendario, el área usuaria aprobará la documentación remitida, de existir observaciones se otorgará un plazo máximo de hasta dos (02) días calendario posteriores de su notificación, para su subsanación; su incumplimiento acarreará la aplicación de penalidades, señaladas en el ítem 01 de la tabla de otras penalidades. Una vez aprobada la documentación; se comunicará vía correo electrónico, por los representantes del Área Usuaria al contratista, dando de conocimiento de dicha notificación a la OACP; al día siguiente de dicha notificación, se dará inicio al servicio, suscribiéndose el Acta de Inicio de Servicio y la primera acta de salida.

Las actividades de carga y/o salida de los MTV, se realizarán con la presencia del área usuaria, asimismo todas las actas de salida serán suscritas por los representantes del área usuaria y por el Contratista.



Firmado digitalmente por:
CAIRO MENA JORGE FIR
23030150 hard
Motivo: Day V° B°
Fecha: 30/09/2024 14:56:54-0500

24

MVCV
Por: BOCANEGRA MOYA Cesar Manuel FAU
20504743307 soft
Motivo: Day V° B°
Fecha: 2024/09/30 19:07:59-0500

4.3.7 Condiciones para el inicio de la actividad de instalación

Al Culminar las actividades de transporte y descarga de MTV, de acuerdo al cronograma contenido en el numeral 9.2. PLAZO DE EJECUCIÓN DEL SERVICIO; se deberá dar inicio a las actividades de instalación, suscribiéndose el Acta única del inicio de la instalación.

4.4 ROLES Y FUNCIONES DEL PERSONAL PROPUESTO

Supervisor del Servicio, según actividades:

a) Actividades de la carga, transporte y descarga de MTV

- Se ejecutará con la participación de un (01) Supervisor, según los cronogramas establecidos para dicha actividad.
- Responsable de la dirección y cumplimiento de las actividades del servicio, referidas a la carga, transporte y descarga de los MTV.
- Supervisar y verificar que los paquetes que contienen los MTV, cuenten con el código de trazabilidad, y se encuentren íntegros y completos para proceder con la estiva en las unidades de transporte.
- Supervisar el cumplimiento de los protocolos de seguridad en las actividades referidas a la carga, transporte y descarga de MTV.
- Representante de la empresa, encargado de la suscripción de las Actas de salida (Anexo N° 01), y Acta de llegada (Anexo N° 2).
- Encargado de la verificación de la llegada y custodia de los paquetes de MTV, al inmueble y/o coordenada señalada en los TDR.
- El supervisor encargado de la carga, transporte y descarga de MTV; ejecutará actividades hasta la entrega del paquete de los MTV, a los supervisores encargados de la instalación; habiendo culminado las actividades encomendadas, podrá ejecutar actividades referidas a la supervisión de la instalación de MTV, adicionalmente al personal destacado para dichas actividades. sin que ello le genere costo adicional a la Entidad.

b) Actividad de instalación de MTV

- Se ejecutará con la participación de dos (02) Supervisores, según los cronogramas establecidos para dicha actividad.
- Responsables de la dirección y cumplimiento de las actividades de la instalación de los MTV.
- Supervisar y verificar el lugar de instalación.
- Encargado de la verificación de implementos y componentes de los paquetes de MTV, para proceder con su ensamblaje e instalación, realizando las pruebas necesarias para su adecuada implementación estructural; así también del sistema eléctrico.
- Supervisar el cumplimiento de los protocolos de seguridad en las actividades referidas a la instalación de MTV.
- Representante de la empresa, encargado de la suscripción del Acta única de inicio de la actividad de instalación (Anexo N° 03), Acta de culminación de la actividad de instalación (Anexo N° 4), Acta de observaciones a la actividad de instalación de MTV (Anexo N° 05) y Acta de levantamiento de observaciones (Anexo N° 06).
- Encargado de la entrega de los MTV instalados.

Choferes:

- Manipular y transportar la carga compuesta por los módulos temporales de vivienda (MTV) de acuerdo con las normas en vigor, instrucciones y/o condiciones de seguridad que deben aplicarse durante el traslado de la carga.
- Realizar el mantenimiento preventivo básico del vehículo y la reparación de averías simples en ruta.

Estibadores – ayudantes:

- Realizar actividades de manipulación de la carga compuesta por los módulos temporales de vivienda (MTV), durante las operaciones de carga, estiba, descarga, desestiba y transbordo de la carga, según sea el caso; siguiendo las instrucciones del supervisor del servicio y cumpliendo lo dispuesto en materia de seguridad y salud laboral.



Firmado digitalmente por:
CAIRO NIENA JORGE FIR
23030150 hard
Motivo: Day V° B°
Fecha: 30/09/2024 14:50:54-0500

25

MVC
Por: BOCANEGRA MOYA, Cesar Manuel FAU
20504743307 soft
Motivo: Day V° B°
Fecha: 2024/09/30 19:07:59-0500

Operarios:

- Ensamblar los Módulos Temporales de Vivienda (MTV), siguiendo instrucciones y diseños, así como las consideraciones del supervisor; cargar materiales y descargar piezas ensambladas y/o pendientes de terminación. Detener el ensamble cuando se identifican defectos de calidad o fallas en los componentes de los MTV, o herramientas, dando cuenta inmediatamente al supervisor; culminar con las actividades de ensamble de la estructura y sistema eléctrico de los MTV.

Topógrafo:

- Realizar levantamientos topográficos, replanteos.
- Efectuar cálculos y representaciones gráficas de las mediciones topográficas.
- Verificar los puntos de operación apropiados para efectuar el levantamiento topográfico para proceder con la instalación de los MTV.
- Efectuar nivelaciones de terrenos y mediciones topográficas.

4.5 SOBRE LAS HERRAMIENTAS

Cada MTV y viene con un Kit de herramientas, instalaciones eléctricas y tornillería; las herramientas y/o accesorios se encuentran en la caja (Ver Manual de instalación y/o Guía práctica de montaje)

El contratista deberá llevar sus propias herramientas adicionales para instalación de los MTV. El contratista debe contar con martillo de uña (clásico), martillo de goma, martillo metálico, taladro, barretilla, lampa, nivel, espátulas y desarmadores adicionales, entre otros.

Nota: En caso que algún insumo y/o material y/o componente del MTV se encuentre faltante o vencido, el CONTRATISTA debe cubrir la reposición del mismo, previa coordinación con el representante del área usuaria.

4.6 SOBRE LA INDUMENTARIA DEL PERSONAL

El personal que realice la instalación de los MTV debe tener **OBLIGATORIAMENTE:**

Equipo de Protección Personal — EPP (Zapatos con punta de acero, lentes protectores, guantes de seguridad, mascarilla y casco como mínimo).

El personal que realice instalaciones eléctricas debe considerar como protección personal mínimo botas dieléctricas y guantes de seguridad.

Nota importante: El personal que no haya sido acreditado con la documentación anteriormente descrita, no tendrá autorización para el traslado e instalación de ninguno de los ciento ochenta y seis (186) MTV, siendo responsabilidad del contratista acreditar dichos documentos de manera previa al inicio de sus actividades de tal manera de no verse afectado con los plazos en la ejecución del servicio, en los casos en que, por motivos de caso fortuito o fuerza mayor el contratista tuviera que cambiar la lista del personal, deberá informarse al MVCS a través de los correos que se detallan en numeral IX. COORDINACIONES DURANTE EL SERVICIO.

V. SUBCONTRATACIÓN

De conformidad al Art. 147 del Reglamento de la Ley de Contrataciones del Estado, la subcontratación no podrá exceder del 40% del monto total del contrato original, para estos efectos, la Entidad debe aprobar la subcontratación por escrito y de manera previa, dentro de los cinco (05) días hábiles de formulado el pedido, si transcurrido dicho plazo la Entidad no comunica respuesta, se considera que el pedido ha sido rechazado.

VI. OBLIGACIONES DEL CONTRATISTA

6.1 RESPECTO A LA CARGA, TRANSPORTE Y DESCARGA DE MTV



Firmado digitalmente por:
CAIRO MENA JORGE FIR
23030150 hard
Motivo: Day V° E°
Fecha: 30/09/2024 14:50:54-0500

MVCS
POR: BOCANEGRA MOYA Cesar Manuel FAU
20504743307 soft
Motivo: Day V° E°
Fecha: 2024/09/30 19:07:59-0500

26

Resulta necesario que el CONTRATISTA, tanto para la carga y descarga de los bienes, suscriba el Acta de Salida, Acta de Llegada y Guías de Remisión Transportista emitidas por el CONTRATISTA.

El CONTRATISTA, a través del supervisor de la actividad de carga, transporte y descarga coordinará la ejecución del servicio directamente con el representante del área usuaria, a fin de aclarar cualquier duda respecto al desarrollo del servicio. Dicho Supervisor deberá estar presente durante toda la ejecución del servicio, caso contrario se paralizarán las actividades bajo responsabilidad del CONTRATISTA.

El CONTRATISTA debe informar oportunamente al representante del área usuaria cualquier hecho ajeno a su voluntad que afecte el cumplimiento del servicio. En caso considere que se ha configurado un caso fortuito o fuerza mayor que impediría la ejecución de las actividades de carga, transporte o descarga, que conforman el servicio contratado, debe informar dentro de las 24 horas siguientes, mediante escrito debidamente sustentado y documentado, ingresado vía mesa de partes virtual del MVCS y/o vía correo electrónico institucional en caso de ser día inhábil, adjuntando la respectiva constatación, la cual debe incluir documento de carácter público (policial o notarial), fotografías y otros.

El CONTRATISTA debe cumplir oportunamente con sus obligaciones para con terceros y obligaciones laborales de su personal.

El CONTRATISTA debe cumplir la Ley N° 29783 "Ley de Seguridad y Salud en el Trabajo, Reglamento de Ley y sus modificatorias".

El CONTRATISTA debe cumplir con la totalidad de los alcances y características del servicio.

El CONTRATISTA deberá realizar las acciones pertinentes que aseguren la custodia e integridad de los bienes, desde la carga hasta la culminación del servicio contratado.

6.2 RESPECTO A LA INSTALACIÓN DE MTV

El CONTRATISTA debe suscribir con el representante del área usuaria una "Acta de inicio de la actividad de instalación del MTV", al inicio de la ejecución de la actividad.

El CONTRATISTA debe colocar los elementos de soporte correctamente nivelados en los terrenos donde se instalarán los MTV.

El CONTRATISTA procederá a organizar y verificar las piezas y/o componentes (muros, techos, plataforma y otros accesorios) que conforman el MTV según la guía o manual de instalación.

El CONTRATISTA debe garantizar el correcto funcionamiento de puertas y ventanas con una adecuada nivelación y aplomo.

El CONTRATISTA debe en todo momento mantener limpia y ordenada el área de trabajo y sus áreas colindantes; asimismo, se encargará de eliminar todos los desechos o restos de los MTV (parihuelas, embalaje, zunchos, cartones, film, etc.), retirando todo de la zona de instalación (viviendas y/o predios) y llevándolo a una zona apropiada o destinada para ese fin.

El CONTRATISTA reparará los daños que ocasione a los componentes y/o reemplazará los accesorios y/o herramientas del MTV en el transcurso de la ejecución del tiempo del servicio. El kit de instalación (manual, materiales y herramientas) será entregado al damnificado.

El CONTRATISTA podrá utilizar instrumentos eléctricos para la instalación del MTV, sin embargo, es potestad del contratista usarlos, no habiendo ningún reconocimiento económico ni de ningún tipo posterior por ello.



Firmado digitalmente por:
CAIRO MENA JORGE FIR
23030159 hard
Motivo: Day V° B°
Fecha: 30/09/2024 14:50:54-0500

27

MVCS
Por: BOCANEGRA MOYA Cesar Manuel FAU
2024/09/30/ 19:07:59-0500
Motivo: Day V° B°
Fecha: 2024/09/30 19:07:59-0500

El CONTRATISTA deberá garantizar el correcto funcionamiento de las instalaciones eléctricas, siendo que el representante del área usuaria podrá solicitarle las pruebas necesarias que considere conveniente.

El CONTRATISTA, a través del supervisor de la instalación coordinará la ejecución del servicio directamente con el representante del área usuaria, a fin de aclarar cualquier duda respecto al desarrollo del servicio. Dicho supervisor debe estar presente durante toda la ejecución del servicio.

El CONTRATISTA debe informar oportunamente al representante del área usuaria cualquier hecho ajeno a su voluntad que afecte el cumplimiento del servicio. En caso considere que se ha configurado un caso fortuito o fuerza mayor que impediría la ejecución de la actividad de instalación que conforma el servicio contratado, debe informar dentro de las 24 horas siguientes, mediante escrito debidamente sustentado y documentado, ingresado vía mesa de partes virtual del MVCS y/o vía correo electrónico institucional en caso de ser día inhábil, adjuntando la respectiva constatación, la cual deberá incluir documento de carácter público (policial o notarial), fotografías y otros.

El CONTRATISTA debe cumplir oportunamente con sus obligaciones para con terceros y obligaciones laborales de su personal.

El CONTRATISTA debe cumplir la Ley N° 29783 "Ley de Seguridad y Salud en el Trabajo", Reglamento de Ley y sus modificatorias.

El CONTRATISTA deberá garantizar el correcto funcionamiento de las instalaciones eléctricas, siendo que el representante del área usuaria podrá solicitarle las pruebas necesarias que considere conveniente.

El CONTRATISTA deberá retirar la lámina transparente (film) de los paneles en las caras interiores y exteriores y en el cielo raso (parte interior del techo) del MTV.

El CONTRATISTA deberá realizar la limpieza del MTV (Paneles muros interiores y exteriores y piso) antes de entregar el MTV. Deberá pasar un paño húmedo a los paneles en las caras interiores y exteriores; asimismo, deberá barrer y pasar un paño semi húmedo al piso del MTV.

El CONTRATISTA deberá suscribir correctamente con el representante del área usuaria el "Acta de Culminación de la actividad de instalación" al concluir con la ejecución del servicio.

El CONTRATISTA deberá cumplir con la totalidad de los alcances y características del Servicio.

El CONTRATISTA deberá realizar las acciones pertinentes que aseguren la custodia e integridad de los bienes, hasta la culminación del servicio contratado.

Notas importantes: De ser el caso que se cambie de personal indicados en su Oferta, el contratista remitirá la nueva lista de personal mediante correo electrónico a los representantes del área usuaria; adjuntando los documentos solicitados, según corresponda, en los numerales del presente documento.

VII. COORDINACIONES DURANTE LA EJECUCIÓN DEL SERVICIO

El Contratista debe contactarse con los siguientes profesionales del área usuaria, para coordinar la designación de los representantes del área usuaria, tanto para la carga, transporte, descarga e instalación de ciento ochenta y seis (186) MTV, así como cualquier asunto relacionado con la ejecución del servicio:



Firmado digitalmente por:
CAIRO MENA JORGE FIR
23030150 hard
Motivo: Day V° B°
Fecha: 30/09/2024 14:58:54-0500

28

MVCS
Por: BOCANEGRA MOYA Cesar Manuel FAU
20504743307 soft
Motivo: Day V° B°
Fecha: 2024/09/30 19:07:59-0500

1. Jorge Cairo Mena
Correo: mvcs_dgppvu_jcm@viviendaext.pe
2. Ing. Josué Fernando Cabezas Dulanto
Correo: mvcs_dgppvu_jfd@viviendaext.pe
3. Héctor Guillermo Candelario Huisacayna
Correo: hcandelario@vivienda.gob.pe

VIII. RESPONSABILIDAD DEL CONTRATISTA

8.1 RESPECTO A LA CARGA, TRANSPORTE Y DESCARGA DE MTV

- El CONTRATISTA será responsable en todo momento de la conservación y cuidado de los bienes objeto del servicio, desde que, en el lugar de origen, su personal o representante los reciba y suscriba el correspondiente documento de entrega o cargo, hasta que, en el lugar de destino, el representante del área usuaria, debidamente autorizado, reciba los bienes, suscriba y selle los respectivos documentos de entrega o cargo que requiera la entidad.
- El CONTRATISTA será responsable de velar que su personal no cuente con antecedentes policiales, judiciales y penales, orden de captura vigente y además que cuente con buena salud, debidamente comprobada previamente al inicio de la ejecución del servicio. De configurarse alguno de estos casos, ello no podrá ser sustento para justificar alguna interrupción en la ejecución del servicio.
- El CONTRATISTA es responsable de los daños, pérdidas y/o sustracciones que pudiera ocasionar su personal en la ejecución de sus labores, debiendo en estos casos reparar o reemplazar -a satisfacción del representante del área usuaria- lo dañado, perdido y/o sustraído durante el tiempo de ejecución del servicio.
- El CONTRATISTA deberá reponer o pagar el valor de los bienes que se le entregue y que hayan sido siniestrados, perdidos o robados de acuerdo al valor de compra proporcionado por la Entidad ajustado a la fecha del siniestro, pérdida o robo.
- El CONTRATISTA es responsable de cualquier infracción, embargo o comiso de bienes, como resultado del incumplimiento establecido en el Reglamento de Comprobantes de Pago vigente.
- Si durante el desarrollo del servicio, el contratista perdiera algún MTV o componente de MTV o este fuera objeto de robo o siniestro, este deberá presentar por escrito vía mesa de parte virtual del MVCS o por correo electrónico institucional en caso de ser día inhábil, el informe de los hechos debidamente documentado y acreditado, el cual deberá ser presentado como máximo a las 24 horas de producido el hecho, además de adjuntar la respectiva denuncia policial, en un plazo no mayor de 48 horas de haber presentado el respectivo informe, en el cual se especifique necesariamente la descripción de los bienes.
- En los casos de utilizar el camión grúa para la carga y/o descarga del servicio, deberá utilizar más de un elemento de sujeción (eslingas o fajas), de manera que asegure la carga sin presionar los elementos del paquete, debido a la distribución de fuerza al levantarlo.

Nota importante: Asegurar los paquetes del MTV con una malla o elemento similar que tenga mayor grado de protección que permita proteger toda la carga, tal y como se muestra en la imagen "Estiba de la carga", asimismo, distribuir uniformemente la carga en el vehículo, balancear el peso de la carga, afianzar correctamente la carga y asegurarla con bandas.



Firmado digitalmente por:
CAIRO MENA JORGE FIR
23030159 hard
Motivo: Dey V° B°
Fecha: 30/09/2024 14:50:54-0500

MVCS
Por: BOCANIGRA MOYA Cesar Manuel FAU
2050443307 soft
Motivo: Dey V° B°
Fecha: 2024/09/30 19:07:59-0500



Estiba de la carga (Imagen referencial)

8.2 RESPECTO A LA INSTALACION DEL MTV

- El contratista será responsable de velar que su personal no cuente con antecedentes policiales, judiciales y penales, orden de captura vigente y además que cuente con buena salud, debidamente comprobada previamente al inicio de la ejecución del servicio. De configurarse alguno de estos casos, ello no podrá ser sustento para justificar alguna interrupción en la ejecución del servicio.
- El contratista es responsable de los daños, pérdidas y/o sustracciones que pudiera ocasionar su personal en la ejecución de sus labores, debiendo en estos casos reparar o reemplazar a satisfacción del representante del área usuaria.
- Si durante el desarrollo del servicio, el CONTRATISTA perdiera los bienes materia de instalación (MTV), sus piezas o componentes; o estos fueran objeto de robo, hurto, apropiación ilícita, actos de sustracción, siniestro u otros, el CONTRATISTA deberá presentar por escrito vía mesa de partes virtual del MVCS o por correo electrónico institucional en caso de ser día inhábil, el informe de los hechos debidamente documentado y acreditado, el cual deberá ser presentado como máximo a las 24 horas de producido el hecho, además de adjuntar la respectiva denuncia policial, en un plazo no mayor de 48 horas de haber presentado el respectivo informe, en el cual se especifique necesariamente la descripción de los bienes materia de afectación y la forma en que ocurrieron los mismos.
- El inventariado de los MTV debe realizarse en presencia de los representantes del MVCS, de encontrarse incompleto, desperfectos de fábrica u otro que impida la instalación integral del Módulo Temporal de Vivienda, se deberá comunicar al Supervisor y/o Coordinador de campo para que se registre el hecho, asimismo, el Contratista deberá remitir una carta a la Entidad para que en el plazo máximo de 2 días hábiles indicando lo referido y solicitando que se active la Garantía Comercial y/o de Fabrica al Proveedor fabricante de los MTV, no generándose costos o sobrecostos a la Entidad.

IX. LUGAR Y PLAZO DE EJECUCIÓN

9.1 LUGAR DEL SERVICIO

Conforme a lo indicado en el numeral III. ALCANCES Y DESCRIPCIÓN DEL SERVICIO.

9.2 PLAZO DE EJECUCION DEL SERVICIO

El plazo total de ejecución del servicio, que incluye las actividades de carga, transporte, descarga e instalación, no excederá los veinte (20) días calendario. Dicho plazo se computará desde el día siguiente de cumplidas las condiciones para el inicio del servicio, la comunicación se realizará vía correo electrónico efectuada por los representantes del Área Usuaria, y luego de cumplido con lo



Firmado digitalmente por:
CAIRO MENA JORGE FIR
23030150 hard
Motivo: Day V° 6°
Fecha: 30/09/2024 14:50:54-0500

MVCS
Por: BOCANEGRA MOYA Cesar Manuel FAU
20504743307 soft
Motivo: Day V° 8°
Fecha: 2024/09/30 19:07:59-0500

30

señalado en los numerales 4.3.1, 4.3.2 y 4.3.3 de los presentes TDR, por parte del Contratista; suscribiéndose al día siguiente de dicha validación, el Acta de Inicio de Servicio; la cual deberá coincidir con la suscripción de la primera Acta de Salida: ANEXO N° 01, conforme al siguiente detalle:

Tabla 05. Cronograma N°01. Plazo de Ejecución del Servicio

ITEM	ACTIVIDAD	CANTIDAD DE MTV	DÍAS																			
			1	2	3	4	5	6	7	8	9	10	11	12	13	14	15	16	17	18	19	20
1	CARGA DE MTV	186			PM																	
2	TRANSPORTE Y DESCARGA DE MTV	186				PM																
3	INSTALACION DE MTV	186																				PM

PM = PLAZO MAXIMO PAR AEJECUTAR LA ACTIVIDAD
Rendimiento para la ejecución de la actividad de la instalación de MTV

Tabla N°6 Cronograma rendimiento de la actividad de instalación de 186 MTV

CRONOGRAMA N° 2: RENDIMIENTO PARA LA EJECUCION DE LA ACTIVIDAD DE LA INSTALACION DE 186 MTV (DÍAS)																				
ITEM	ACTIVIDAD	CANTIDAD DE MTV	DÍA 03	DÍA 04	DÍA 05	DÍA 06	DÍA 07	DÍA 08	DÍA 09	DÍA 10	DÍA 11	DÍA 12	DÍA 13	DÍA 14	DÍA 15	DÍA 16	DÍA 17	DÍA 18	DÍA 19	DÍA 20
1	INSTALACION DE MTV	11	PM																	
2	INSTALACION DE MTV	21		PM																
3	INSTALACION DE MTV	31			PM															
4	INSTALACION DE MTV	41				PM														
5	INSTALACION DE MTV	52					PM													
6	INSTALACION DE MTV	62						PM												
7	INSTALACION DE MTV	72							PM											
8	INSTALACION DE MTV	83								PM										
9	INSTALACION DE MTV	93									PM									
10	INSTALACION DE MTV	103										PM								
11	INSTALACION DE MTV	114											PM							
12	INSTALACION DE MTV	124												PM						
13	INSTALACION DE MTV	134													PM					
14	INSTALACION DE MTV	145														PM				
15	INSTALACION DE MTV	155															PM			
16	INSTALACION DE MTV	165																PM		
17	INSTALACION DE MTV	176																	PM	
18	INSTALACION DE MTV	186																		PM

PM = PLAZO MAXIMO PARA EJECUTAR LA INSTALACION CONFORME A LA CANTIDAD DE MTV DESCRITA Y DEBIDAMENTE ACREDITADA CON LA SUSCRIPCION DE LAS ACTAS DE CULMINACION DE LA ACTIVIDAD DE INSTALACION- ANEXO N° 04



Firmado digitalmente por:
CAIRO MENA JORGE FIR
23030159 hard
Motivo: Day V° 6°
Fecha: 30/09/2024 14:56:54-0500

MVCS
PSE: BOCANEGRA MOYA Cesar Manuel FAU
20504743307 soft
Motivo: Day V° 8°
Fecha: 2024/09/30 19:07:59-0500

Con respecto a las actividades de carga, transporte y descarga de ciento ochenta y seis (186) MTV, estas se ejecutarán en un plazo de hasta veinte (20) días calendario, conforme al Cronograma N° 01. Este plazo se inicia con la suscripción del Acta de Inicio de Servicio y la primera Acta de Salida - ANEXO N° 01, la cual debe firmarse obligatoriamente al día siguiente de la comunicación vía correo electrónico efectuada por los representantes del Área Usuaría, y luego del cumplimiento de lo señalado en los numerales 4.3.1., 4.3.2. y

4.3.3. del presente TDR, por parte del Contratista. Se entiende por concluida estas actividades a la firma de la última Acta de Llegada - ANEXO N° 02. Se precisa que el plazo para la actividad de carga y retiro de ciento ochenta y seis (186) MTV de los puntos señalados en la Tabla N° 1, es de hasta tres (03) días calendarios.

Con respecto a la actividad de instalación de ciento ochenta y seis (186) MTV, esta actividad se desarrollará dentro del plazo de ejecución total del servicio, vale decir hasta los veinte (20) días calendarios. Al estar sujeto al plazo de ejecución total del servicio, los veinte (20) días calendarios, se computan a partir de la suscripción del Acta de Inicio de Servicio y de la primera Acta de Salida - ANEXO N° 01, la cual debe firmarse obligatoriamente al día siguiente de la comunicación vía correo electrónico efectuada por los representantes del Área Usuaría y luego del cumplimiento de lo señalado en los numerales 4.3.1., 4.3.2. y 4.3.3. del presente TDR, por parte del Contratista, debiendo en todo caso respetar obligatoriamente los plazos máximos de rendimiento, a partir del día tres (03) de la ejecución del servicio, hasta el último día previsto en el Cronograma N° 02. Se entiende por concluida esta actividad a la firma de la última Acta de Culminación de la actividad de instalación- ANEXO N° 04.

El CONTRATISTA deberá instalar de acuerdo al rendimiento establecido en el Cronograma N° 02. De no cumplir con este mínimo de MTV por instalar, se aplicará la penalidad correspondiente.

Nota: Para el inicio del servicio de instalación, se firmará una "Acta de inicio de la actividad de instalación" correspondiente al primer MTV a instalarse, de acuerdo al formato adjunto como ANEXO N° 03.



Firmado digitalmente por:
CAIRO MENA JORGE FIR
23030150 hard
Motivo: Day V° E°
Fecha: 30/09/2024 14:50:44-0500

32

MVC
Por: BOCANEGRA MOYA Cesar Manuel FAU
20504743307 soft
Motivo: Day V° E°
Fecha: 2024/09/30 19:07:59-0500

X. CONFORMIDAD

La recepción y la conformidad del servicio, estarán a cargo de la Dirección de Ejecución de Programas y Proyectos en Vivienda y Urbanismo, previo informe Técnico Legal de la Coordinación de Intervenciones temporales de vivienda (CITV).

La conformidad se emitirá en un plazo máximo de siete (07) días de producida la recepción, salvo que se requiera efectuar pruebas que permitan verificar el cumplimiento de las obligaciones a cargo del contratista, de correspondencia con lo señalado en el numeral

168.3 del RLCE. Esta conformidad requiere del informe Técnico Legal de la Coordinación de Intervenciones temporales de vivienda (CITV), quien deberá verificar, dependiendo de la naturaleza de la prestación, calidad, cantidad y cumplimiento de las condiciones contractuales.

De existir observaciones, se consignarán en el acta respectiva, indicando claramente el sentido de estas, otorgándole un plazo para subsanar no menor de dos (2) días ni mayor de ocho (08) días, dependiendo de la complejidad, sofisticación de las subsanaciones a realizar, o si se trata de consultorias, el plazo para subsanar no puede ser menor de cinco (5) ni mayor de quince (15) días. Subsanadas las observaciones dentro del plazo otorgado, no corresponde la aplicación de penalidades.

Si pese al plazo otorgado, el contratista no cumpliera a cabalidad con la subsanación, la Entidad puede iniciar el procedimiento de resolución del contrato, sin perjuicio de aplicar las penalidades que correspondan, desde el vencimiento del plazo para subsanar. Este procedimiento no resulta aplicable cuando no se cumplan con las características y condiciones del servicio conforme a lo ofrecido por el Contratista, en cuyo caso la Entidad no otorga la conformidad, debiendo considerarse como no ejecutada la prestación, aplicándose las penalidades respectivas.

XI. SISTEMA DE CONTRATACIÓN

En virtud a lo establecido en el artículo 35 del Reglamento de la Ley de Contrataciones del Estado, el presente procedimiento de contratación de rige por el sistema de PRECIOS UNITARIOS. Detalle de los precios unitarios del precio ofertado presentar para la suscripción del contrato.

XII. FORMA Y CONDICIONES DE PAGO

La Entidad realizará el pago en forma única, de acuerdo a lo ejecutado, luego de haberse dado la conformidad de la prestación de servicio. Para solicitar el pago, el contratista deberá presentar la siguiente documentación según corresponda a través de mesa de partes virtual del MVCS.

- Actas de Salida - ANEXO N° 01
- Actas de Llegada - ANEXO N° 02
- Acta de inicio de la Actividad de instalación de – ANEXO N° 03
- Acta de Culminación de la Actividad de instalación de acuerdo a lo ejecutado – ANEXO N° 04
- Guías de remisión de transportista originales, debidamente firmadas y selladas. Comprobante de pago. Para efectos de proceder con el pago, el área usuaria remitirá, además del expediente ingresado por el contratista:
- Protocolos de pruebas de aislamiento y continuidad de los circuitos.
 - Fase – Fase (de corresponder)
 - Fase – Tierra (de corresponder)
- Protocolos de pruebas de fugas eléctricas (de corresponder)
- Panel de registro fotográfico georreferenciada y fechada de cada MTV instalada.
- Protocolos de pruebas



Firmado digitalmente por:
CAIRO MENA JORGE FIR
23890158 hard
Motivo: Dey V° E°
Fecha: 30/09/2024 14:50:54-0500

33

MVCS
Por: BOCANEGRA MOYA, Cesar Manuel FAU
20504743307 soft
Motivo: Dey V° E°
Fecha: 2024/09/30 19:07:59-0500

Nota: Todos los protocolos de las pruebas eléctricas, antes descritas; deberán estar firmados por un ingeniero electricista o un ingeniero mecánico-electricista, quien actuará en representación del Contratista; señalando que se cumplen con los valores referidos en la NORMA TECNICA PERUANA (NTP) y el Código Nacional de Electricidad, y/o normativa vigente que le resulte aplicable; así mismo, la documentación referida a los protocolos deberán estar debidamente sustentados por medio de evidencias fotográficas y fílmicas.

XIII. PENALIDADES

Penalidad por Mora en la ejecución de la prestación: En caso de retraso injustificado del contratista en la ejecución de las prestaciones objeto del contrato, la Entidad le aplica automáticamente una penalidad por mora por cada día de atraso. La penalidad se aplica automáticamente y se calcula de acuerdo a la siguiente fórmula:

$$\text{Penalidad diaria} = \frac{0.10 \times \text{monto}}{F \times \text{plazo en días}}$$

Donde F tiene los siguientes valores:

Para plazos menores o iguales a sesenta (60) días, para bienes, servicios en general, consultorías y ejecución de obras: F = 0.40.

Tanto el monto como el plazo se refieren, según corresponda, a la ejecución total del servicio o a la obligación parcial, de ser el caso, que fuera materia de retraso. Se considera justificado el retraso, cuando el contratista acredite, de modo objetivamente sustentado, que el mayor tiempo transcurrido no le resulta imputable.

XIV. OTRAS PENALIDADES

De conformidad con lo dispuesto en el Art. 163° del Reglamento de la Ley de Contrataciones, se determinan las siguientes penalidades distintas a la de mora, definidas objetivamente y directamente relacionadas al objeto de contratación.

Tabla N°7
Otras Penalidades

N°	SUPUESTOS DE APLICACIÓN DE PENALIDAD	FORMA DE CÁLCULO	PROCEDIMIENTO
01	No presentar completo los documentos exigidos para el inicio de las actividades correspondientes a la carga, transporte y descarga y/o instalación de MTV, dentro del plazo establecido, conforme a lo establecido en los numerales 4.3.1, 4.3.2 y 4.3.3	$P = M \times Oc$ $M = 100\% \text{ UIT}^*$ $Oc = N^\circ$ Ocurrencia	Esta penalidad se aplica por día de incumplimiento que no permita iniciar las actividades.
02	No contar con Seguro Complementario de Trabajo de Riesgo ¹ (personal propio y sub contratado).	$P = M \times Oc$ $M = 100\% \text{ UIT}^*$ $Oc = N^\circ$ Ocurrencia	Según informe elaborado por la Coordinación de Intervenciones Temporales de Vivienda, la penalidad se aplicará por ocurrencia.
03	No contar con Equipos de Protección Personal ² (personal propio y sub	$P = M \times Oc$ $M = 100\% \text{ UIT}^*$ $Oc = N^\circ$	Según informe elaborado por la Coordinación de Intervenciones

¹ Conforme a lo establecido en el:

* Artículo 60° del reglamento de la Ley N° 29783, Ley de Seguridad y Salud en el Trabajo, aprobado por D.S. N° 005-2012- TR.

* Artículo 97° del D.S. N° 005-2012- TR.

* Norma Técnica de Edificación G.50, Seguridad durante la construcción (Equipo de Protección Individual Básico).

² Conforme a lo establecido en el:

* Artículo 60° del reglamento de la Ley N° 29783, Ley de Seguridad y Salud en el Trabajo, aprobado por D.S. N° 005-2012- TR.



Firmado digitalmente por:
CAIRO MENA JORGE FIR
23030150 hard
Motivo: Doy V° E°
Fecha: 30/09/2024 14:56:54-0500

MVCS
Por: BOCANEGRA MOYA Cesar Manuel FAU
20504743307 soft
Motivo: Doy V° E°
Fecha: 2024/09/30 19:07:59-0500

N°	SUPUESTOS DE APLICACIÓN DE PENALIDAD	FORMA DE CÁLCULO	PROCEDIMIENTO
	contratado).	Ocurrencia	Temporales de Vivienda, la penalidad se aplicará por ocurrencia.
04	Cuando el contratista realice el cambio del personal clave sin autorización de la Entidad.	$P = M \times Oc$ $M = 50\% UIT^*$ $Oc = N^\circ$ Ocurrencia	Según informe elaborado por la Coordinación de Intervenciones Temporales de Vivienda, la penalidad se aplicará por ocurrencia.
05	Cuando el contratista realice el cambio del personal de apoyo sin autorización de la Entidad.	$P = M \times Oc$ $M = 20\% UIT^*$ $Oc = N^\circ$ Ocurrencia	Según informe elaborado por la Coordinación de Intervenciones Temporales de Vivienda, la penalidad se aplicará por ocurrencia.
06	Ausencia de los supervisores de la carga, transporte y descarga de MTV en las reuniones debidamente coordinadas con el personal de CITV.	$P = M \times Oc$ $M = 100\% UIT^*$ $Oc = N^\circ$ Ocurrencia	Según informe elaborado por la Coordinación de Intervenciones Temporales de Vivienda, la penalidad se aplicará por cada ausencia.
07	Almacenaje inadecuado.	$P = M \times Oc$ $M = 20\% UIT^*$ $Oc = N^\circ$ Ocurrencia	Según informe elaborado por la Coordinación de Intervenciones Temporales de Vivienda, la penalidad se aplicará por ocurrencia.
08	Modificación de ubicación del MTV, sin Autorización de la Entidad.	$P = M \times Oc$ $M = 50\% UIT^*$ $Oc = N^\circ$ Ocurrencia	Según informe elaborado por la Coordinación de Intervenciones Temporales de Vivienda, la penalidad se aplicará por ocurrencia.
09	Cuando el contratista no cumple con el rendimiento de instalación de MTV, conforme a lo establecido en el numeral 9.2	$P = M \times Oc$ $M = 20\% UIT^*$ $Oc = N^\circ$ Ocurrencia	Según informe elaborado por la Coordinación de Intervenciones Temporales de Vivienda, la penalidad se aplicará por ocurrencia.
10	Subcontratar sin autorización de la Entidad.	$P = M \times Oc$ $M = 50\% UIT^*$ $Oc = N^\circ$ Ocurrencia	Según informe elaborado por la Coordinación de Intervenciones Temporales de Vivienda, la penalidad se aplicará por ocurrencia.
11	Incumplimiento de funciones principales del supervisor de campo.	$P = M \times Oc$ $M = 10\% UIT^*$ $Oc = N^\circ$ Ocurrencia	Según informe elaborado por la Coordinación de Intervenciones Temporales de Vivienda, la penalidad se aplicará por ocurrencia diaria.
12	Cuando se informa que el supervisor de la carga, transporte de MTV del contratista o supervisor de la instalación de MTV del contratista no se encuentra en campo.	$P = M \times Oc$ $M = 100\% UIT^*$ $Oc = N^\circ$ Ocurrencia	Según informe elaborado por la Coordinación de Intervenciones Temporales de Vivienda, la penalidad se aplicará por ocurrencia diaria.
13	Cuando no cuenta con el número mínimo de unidades de transporte requeridos en el numeral 4.3.1 del TDR.	$P = M \times Oc$ $M = 100\% UIT^*$ $Oc = Ocurrencia$	Según informe elaborado por la Coordinación de Intervenciones Temporales de Vivienda, la penalidad se aplicará por unidad de transporte faltante.
<p><u>Consideraciones:</u></p> <p>* UIT: Unidad Impositiva Tributaria, se aplicará el valor de referencia vigente, establecido por el Ministerio de Economía y Finanzas, en la fecha de la firma del contrato.</p>			

XV. DOCUMENTOS PRESENTADOS PARA LA FIRMA DEL CONTRATO

- Documentos solicitados del equipamiento estratégico, según se señala en el numeral 4.3.1. de los TDR.
- Documentos solicitados del personal clave, según se señala en el numeral 4.3.2. de los TDR.

* Artículo 97° del D.S. N° 005-2012- TR.

* Norma Técnica de Edificación G.50, Seguridad durante la construcción (Equipo de Protección Individual Básico).



Firmado digitalmente por:
CAIRO NIENÁ JORGE FIR
23030150 hard
Motivo: Day V° B°
Fecha: 30/09/2024 14:50:54-0500

MVCS
Por: BOCANEGRA MOYA, Cesar Manuel FAU
20504743307 soft
Motivo: Day V° B°
Fecha: 2024/09/30 19:07:59-0500

- Los seguros solicitados en el numeral 4.3.5 de los TDR.
- DNI del representante legal.
- Carta Fianza, de corresponder.
- Los demás que se establezcan en las Bases Administrativas.

XVI. DOCUMENTOS PRESENTADOS PARA EL INICIO DE LA EJECUCION

- Documentos solicitados para el equipamiento estratégico, según se señala en el numeral 4.3.1. de los TDR.
- Documentos solicitados del personal clave, según se señala en el numeral 4.3.2. de los TDR.
- Documentos solicitados del personal de apoyo, según se señala en el numeral 4.3.3. de los TDR.

XVII. CONFIDENCIALIDAD (NO CORRESPONDE)

No corresponde

XVIII. VICIOS OCULTOS

La recepción conforme de la Entidad no enerva su derecho a reclamar posteriormente por defectos o vicios ocultos, de acuerdo al Artículo N° 173 del Reglamento de la Ley de Contrataciones del Estado.

Esta responsabilidad tendrá vigencia de un (01) año, contando a partir de la conformidad del servicio.

XIX. SOLUCION DE CONTROVERSIAS

Las controversias que surjan entre las partes durante la ejecución del contrato se resuelven mediante conciliación y arbitraje, según el acuerdo de las partes.

Cualquiera de las partes tiene derecho a iniciar el arbitraje a fin de resolver dichas controversias dentro del plazo de caducidad previo en la ley de Contrataciones del Estado y su Reglamento.

XX. CLAUSULA ANTOCORRUPCION

El proveedor declara y garantiza no haber, directa o indirectamente, o tratándose de una persona jurídica a través de sus socios, integrantes de los órganos de administración, apoderados, representantes legales, funcionarios, asesores o personas vinculadas a las que se refiere el artículo 7 del Reglamento de la Ley de Contrataciones del Estado, ofrecido, negociado o efectuado, cualquier pago o, en general, cualquier beneficio o incentivo ilegal en relación al contratado.

Asimismo, el proveedor se obliga a conducirse en todo momento, durante la ejecución del contrato, con honestidad, probidad, veracidad e integridad y de no cometer actos ilegales o de corrupción, directa o indirectamente o a través de sus socios, accionistas, participacionistas, integrantes de los órganos de control de administración, apoderados, representantes legales, funcionarios, asesores y personas vinculadas a las que se refiere el artículo 7 del Reglamento de la Ley de Contrataciones del Estado.

Además, el proveedor se compromete a i) comunicar a las autoridades competentes de manera directa y oportuna, cualquier acto o conducta ilícita o corrupta de la que tuviera conocimiento; y ii) adoptar medidas técnicas, organizativas y/o de personal apropiadas para evitar los referidos actos o prácticas.



Firmado digitalmente por:
CAIRO NIENA JORGE FIR
23930158 hard
Motivo: Doy V° B°
Fecha: 30/09/2024 14:56:54-0500

MVCS
POE BOCANEGRA MOYA Cesar Manuel FAU
20504743307.pdf
Motivo: Doy V° B°
Fecha: 2024/09/30 19:07:59-0500

36

XXI. REQUISITOS DE CALIFICACIÓN

A CAPACIDAD TÉCNICA Y PROFESIONAL

A.1 EQUIPAMIENTO ESTRATÉGICO

Requisitos:

Unidades de transporte (remolcador con plataforma y/o camión)

- Contar con treinta y un (31) unidades vehiculares.
- Remolcador con plataforma y/o camión, con capacidad de tonelaje con carga útil desde 5000 KG (mínimo) en cada unidad vehicular.

Del montacargas y/o camión

- Contar con dos (02) montacargas y/o camión grúa, o la combinación de ellos.
- Capacidad de levantamiento de 5,000 Kg (mínimo).

Acreditación:

Copia de documentos que sustenten la propiedad, la posesión, el compromiso de compra venta o alquiler u otro documento que acredite la disponibilidad del equipamiento estratégico requerido.

Importante

En el caso que el postor sea un consorcio los documentos de acreditación de este requisito pueden estar a nombre del consorcio o de uno de sus integrantes.

A.3 CALIFICACIONES DEL PERSONAL CLAVE

A.3.1 FORMACIÓN ACADÉMICA

Supervisor de Servicio

Contar con tres (03) Supervisores:

Supervisor de carga, transporte y descarga de MTV (01 Supervisor)

Supervisor de instalación de MTV (02 Supervisor)

Requisitos:

Profesional en Ingeniería civil y/o Arquitectura, titulado.

Acreditación:

EL Título profesional será verificado por el órgano encargado de las contrataciones o comité de selección, según corresponda, en el Registro Nacional de Grados Académicos y Títulos Profesionales en el portal web de la Superintendencia Nacional de Educación Superior Universitaria - SUNEDU a través del siguiente link: <https://enlinea.sunedu.gob.pe/> o en el Registro Nacional de Certificados, Grados y Títulos a cargo del Ministerio de Educación a través del siguiente link: <https://titulosinstitutos.minedu.gob.pe/>, según corresponda.

Importante para la Entidad

El postor debe señalar los nombres y apellidos, DNI y profesión del personal clave, así como el nombre de la universidad o institución educativa que expidió el grado o título profesional requerido.

Incluir o eliminar, según corresponda. Sólo deberá incluirse esta nota cuando la formación académica sea el único requisito referido a las calificaciones del personal clave que se haya previsto. Ello a fin que la Entidad pueda verificar los grados o títulos requeridos en los portales web respectivos.

En caso del Título Profesional no se encuentre inscrito en el referido registro, el postor debe presentar la copia del diploma respectivo a fin de acreditar la formación académica requerida.



Firmado digitalmente por:
CAIRO MENA JORGE FIR
23030159 hard
Motivo: Doy V° B°
Fecha: 30/09/2024 14:50:54-0500

37

MVCS
Por: BOCANEGRA MOYA Cesar Manuel FAU
205047433007 act
Motivo: Doy V° B°
Fecha: 2024/09/30 19:07:59-0500

A.4 EXPERIENCIA DEL PERSONAL CLAVE

Supervisor de Servicio

Contar con tres (03) Supervisores:

Supervisor de carga, transporte y descarga de MTV (01 Supervisor)

Supervisor de instalación de MTV (02 Supervisor)

Requisitos:

Deberán acreditar experiencia laboral mínima de 24 meses, como supervisor y/o jefe y/o coordinador y/o director y/o residente de obra y/o supervisor de obra y/o supervisor de campo y/o ingeniero de control de proyectos y/o especialista en: Metrados y/o Costos y/o Valorizaciones y/o Presupuestos y/o Trazos y/o Topografía y/o Gestión y/o Seguimiento de Proyectos de Obra; en servicios de transporte y/o instalación y/o ejecuciones de obra, de edificaciones y/o estructuras modulares: módulos temporales de vivienda y/o módulos educativos y/o módulos de salud y/o módulos de oficina y/o campamentos modulares.

De presentarse experiencia ejecutada paralelamente (traslape), para el cómputo del tiempo de dicha experiencia sólo se considerará una vez el periodo traslapado.

Acreditación:

La experiencia del personal clave se acreditará con cualquiera de los siguientes documentos:

(i) copia simple de contratos y su respectiva conformidad o (ii) constancias o (iii) certificados o (iv) cualquier otra documentación que, de manera fehaciente demuestre la experiencia del personal propuesto.

Importante

- Los documentos que acreditan la experiencia deben incluir los nombres y apellidos del personal clave, el cargo desempeñado, el plazo de la prestación indicando el día, mes y año de inicio y culminación, el nombre de la Entidad u organización que emite el documento, la fecha de emisión y nombres y apellidos de quien suscribe el documento.
- En caso los documentos para acreditar la experiencia establezcan el plazo de la experiencia adquirida por el personal clave en meses sin especificar los días se debe considerar el mes completo.
- Se considerará aquella experiencia que no tenga una antigüedad mayor a veinticinco (25) años anteriores a la fecha de la presentación de ofertas.
- Al calificar la experiencia del personal, se debe valorar de manera integral los documentos presentados por el postor para acreditar dicha experiencia. En tal sentido, aun cuando en los documentos presentados la denominación del cargo o puesto no coincida literalmente con aquella prevista en las bases, se deberá validar la experiencia si las actividades que realizó el personal corresponden con la función propia del cargo o puesto requerido en las bases.

B EXPERIENCIA DEL POSTOR EN LA ESPECIALIDAD

Requisitos:

El postor debe acreditar un monto facturado acumulado equivalente a S/ 837,000.00 (ochocientos treinta y siete mil con 00/100 soles), por la contratación de servicios iguales o similares al objeto de la convocatoria, durante los ocho (8) años anteriores a la fecha de la presentación de ofertas que se computarán desde la fecha de la conformidad o emisión del comprobante de pago, según corresponda.

Se consideran servicios similares a los siguientes: Servicio de transporte y/o instalación, de edificaciones y/o estructuras modulares: módulos temporales de vivienda y/o módulos educativos y/o módulos de salud y/o módulos de oficina y/o campamentos modulares.

Acreditación:

La experiencia del postor en la especialidad se acreditará con copia simple de (i) contratos u órdenes de servicios, y su respectiva conformidad o constancia de prestación; o (ii) comprobantes de pago cuya cancelación se acredite documental y fehacientemente, con



Firmado digitalmente por:
CAIRO MENA JORGE FIR
23030150 hard
Motivo: Day V° B°
Fecha: 30/09/2024 14:56:54-0500

38

MVCS
POR: BOCANEGRA MOYA Cesar Manuel FAU
20504743307 soft
Motivo: Day V° B°
Fecha: 2024/09/30 19:07:59-0500

voucher de depósito, nota de abono, reporte de estado de cuenta, cualquier otro documento emitido por Entidad del sistema financiero que acredite el abono o mediante cancelación en el mismo comprobante de pago³, correspondientes a un máximo de veinte (20) contrataciones.

En caso los postores presenten varios comprobantes de pago para acreditar una sola contratación, se debe acreditar que corresponden a dicha contratación; de lo contrario, se asumirá que los comprobantes acreditan contrataciones independientes, en cuyo caso solo se considerará, para la evaluación, las veinte (20) primeras contrataciones indicadas en el **Anexo N° 8** referido a la Experiencia del Postor en la Especialidad

En el caso de servicios de ejecución periódica o continuada, solo se considera como experiencia la parte del contrato que haya sido ejecutada durante los ocho (8) años anteriores a la fecha de presentación de ofertas, debiendo adjuntarse copia de las conformidades correspondientes a tal parte o los respectivos comprobantes de pago cancelados.

En los casos que se acredite experiencia adquirida en consorcio, debe presentarse la promesa de consorcio o el contrato de consorcio del cual se desprenda fehacientemente el porcentaje de las obligaciones que se asumió en el contrato presentado; de lo contrario, no se computará la experiencia proveniente de dicho contrato.

Asimismo, cuando se presenten contratos derivados de procesos de selección convocados antes del 20.09.2012, la calificación se ceñirá al método descrito en la Directiva "Participación de Proveedores en Consorcio en las Contrataciones del Estado", debiendo presumirse que el porcentaje de las obligaciones equivale al porcentaje de participación de la promesa de consorcio o del contrato de consorcio. En caso que en dichos documentos no se consigne el porcentaje de participación se presumirá que las obligaciones se ejecutaron en partes iguales.

Si el titular de la experiencia no es el postor, consignar si dicha experiencia corresponde a la matriz en caso que el postor sea sucursal, o fue transmitida por reorganización societaria, debiendo acompañar la documentación sustentatoria correspondiente.

Si el postor acredita experiencia de otra persona jurídica como consecuencia de una reorganización societaria, debe presentar adicionalmente el **Anexo N° 9**.

Cuando en los contratos, órdenes de servicios o comprobantes de pago el monto facturado se encuentre expresado en moneda extranjera, debe indicarse el tipo de cambio venta publicado por la Superintendencia de Banca, Seguros y AFP correspondiente a la fecha de suscripción del contrato, de emisión de la orden de servicios o de cancelación del comprobante de pago, según corresponda.

Sin perjuicio de lo anterior, los postores deben llenar y presentar el **Anexo N° 8** referido a la Experiencia del Postor en la Especialidad

Importante

- *Al calificar la experiencia del postor, se debe valorar de manera integral los documentos presentados por el postor para acreditar dicha experiencia. En tal sentido, aun cuando en los documentos presentados la denominación del objeto contractual no coincida literalmente con el previsto en las bases, se deberá validar la experiencia si las actividades que ejecutó el postor corresponden a la experiencia requerida.*
- *En el caso de consorcios, solo se considera la experiencia de aquellos integrantes que se hayan comprometido, según la promesa de consorcio, a ejecutar el objeto materia de la convocatoria, conforme a la Directiva "Participación de Proveedores en Consorcio en las Contrataciones del Estado".*

³ Cabe precisar que, de acuerdo con la Resolución N° 0065-2018-TCE-S1 del Tribunal de Contrataciones del Estado:

"... el solo sello de cancelado en el comprobante, cuando ha sido colocado por el propio postor, no puede ser considerado como una acreditación que produzca fehacencia en relación a que se encuentra cancelado. Admitir ello equivaldría a considerar como válida la sola declaración del postor afirmando que el comprobante de pago ha sido cancelado"

(...)

"Situación diferente se suscita ante el sello colocado por el cliente del postor [sea utilizando el término "cancelado" o "pagado"] supuesto en el cual si se contaría con la declaración de un tercero que brinde certeza, ante la cual debiera reconocerse la validez de la experiencia".



Firmado digitalmente por:
CAIRO MENA JORGE FIR
23890158 hard
Motivo: Day V° B°
Fecha: 30/09/2024 14:56:54-0500

MVCS
POL. BOCANEGRA MOYA Cesar Manuel FAU
2024/09/30 19:07:59 soft
Motivo: Day V° B°
Fecha: 2024/09/30 19:07:59-0500

FIRMA DIGITAL



VIVIENDA

Firmado digitalmente por BOCANEGRA MOYA Cesar Manuel FAU
20504743307 san
Motivo: Dev V° B°
Fecha: 2024/09/30 19:07:59-0500

FIRMA DE RESPONSABLE DE LA UNIDAD ORGANICA

ANEXO N° 01

ACTA DE SALIDA

Siendo el día del mes de del año 2022, a horas en el inmueble
Distrito de Provincia de
de Departamento de en
representación del Ministerio de Vivienda, Construcción y Saneamiento se procede con la salida de Módulos
Temporales de Vivienda² () y/o Módulos Temporales Sanitarios (), con destino al Distrito de
Provincia de Departamento de los mismos que serán trasladados por el
Contratista

Conforme a continuación se detalla:

DESCRIPCIÓN DEL BIEN	CANTIDAD	
	EN NÚMEROS	EN LETRAS
MÓDULO TEMPORAL DE VIVIENDA		
MÓDULO TEMPORAL SANITARIO		

CÓDIGOS DE
TRAZABILIDAD

Cada MTV tiene () paquetes

Cada MTS tiene () paquetes

Los paquetes que conforman el Módulo Temporal de Vivienda y/o MTS, se retiran en condiciones óptimas.

OBSERVACIONES:

Personal responsable del transporte:

Chofer
DNI
Placa del vehículo
Marca - Modelo
SOAT (Vigencia)
Guía de transportista

Representante del Área Usaria

Representante de la Empresa Contratista

Nombre :
DNI :

Nombre :
DNI :



Firmado digitalmente por:
CAIRO NIENA JORGE FIR
20030158 hard
Motivo: Dev V° B°
Fecha: 30/09/2024 14:56:54-0500

MVCS
Por: BOCANEGRA MOYA Cesar Manuel FAU
20504743307 san
Motivo: Dev V° B°
Fecha: 2024/09/30 19:07:59-0500

40

ANEXO N° 02

ACTA DE LLEGADA

Siendo el día del mes de del año 2022, a horas..... en el inmueble ubicado en Distrito de Provincia de se apersonó el Señor(a) en representación de la Dirección General de Programas y Proyectos en Vivienda y Urbanismo del MVCS y señor en representación del Gobierno Local (), para verificar y constatar la llegada de los Módulos Temporales de Vivienda¹ y/o Módulos Temporales Sanitarios (), que provienen del Almacén del MVCS ubicado en el distrito provincia departamento los mismos que serán para la atención² a las familias damnificadas en el estado de emergencia/situación de emergencia declarado mediante Decreto Supremo/Acuerdo de Consejo N° [Insertar número de DS que declara el Estado de Emergencia y sus respectivas ampliaciones, de corresponder].

Conforme a continuación se detalla:

DESCRIPCIÓN DEL BIEN	CANTIDAD	
	EN NÚMEROS	EN LETRAS
MÓDULO TEMPORAL DE VIVIENDA		
MÓDULO TEMPORAL SANITARIO		

CÓDIGOS DE
TRAZABILIDAD

Se precisa que los Módulos Temporales de Vivienda y/o Módulos Temporales Sanitarios, han llegado en condiciones óptimas.

OBSERVACIONES:

Personal responsable del transporte:

Chofer
DNI
Placa del vehículo
Marca - Modelo
SCAT (Vigencia)
Guía de transportista

NOTA: Se deja constancia que la presente acta se constituye como una verificación de la llegada de los paquetes de MTV y/o MTS al inmueble indicado líneas arriba, siendo que la custodia del bien se mantiene a cargo del Contratista, cuyo representante suscribe la presente.

En virtud de lo manifestado, las partes intervinientes, suscribimos la presente acta en señal de conformidad del perfecto estado de los MTV y/o MTS al recepcionarse.

Representante del Área Usuaria

Nombre :
DNI :

Representante de la Empresa Contratista

Nombre :
DNI :

Representante del Gobierno Local ()
Regional ()

Nombre :
DNI :

¹ Adquirido mediante Contrato N° [Insertar número de contrato de adquisición de los MTV]

² Brindar la atención oportuna a las familias damnificadas por desastres de origen natural o inducido por la acción humana de carácter natural de conformidad a lo dispuesto en el Reglamento de la Ley N° 29664 Ley que crea el Sistema Nacional de Gestión de Riesgo de Desastres.



Firmado digitalmente por:
CAIRO MENA JORGE FIR
23030150 hard
Motivo: Day V° B°
Fecha: 30.09.2024 14:50:54-0500

MVCS
Por: BOCANEGRA MOYA, Cesar Manuel FAU
20504743307 soft
Motivo: Day V° B°
Fecha: 2024/09/30 19:07:59-0500

ANEXO N° 03

ACTA ÚNICA DE INICIO DE LA ACTIVIDAD DE INSTALACIÓN

ORDEN DE SERVICIO : _____
EMPRESA CONTRATISTA : _____
CODIGO DE TRAZABILIDAD : _____

Siendo el día... del mes de ... del año 2022, a horas... en el Distrito de ..., Provincia
de ... del departamento de ..., en representación de la Dirección
General de Programas y Proyectos en Vivienda y Urbanismo del Ministerio de Vivienda, Construcción y Saneamiento
- MVCS se da conformidad para el inicio de la actividad de instalación del Módulo Temporal de Vivienda - MTV y/o
Módulo Temporal Sanitario - MTS, que se instalará en el inmueble, ubicado en

Se adjunta las coordenadas del terreno donde se instalará el MTV

LUGAR DE INSTALACIÓN DEL NTV O MTS. COORDENADAS UTM (WGS84 UNIVERSAL)	
X	Y

FOTO - TERRENO DONDE SE INSTALARÁ EL MTV O MTS

Habiéndose realizado la verificación de las condiciones establecidas en los Términos de Referencia, y al no haber
observaciones, se procede a dar conformidad para el inicio de la actividad de Instalación del Módulo Temporal de
Vivienda y Módulo Temporal Sanitario. Estando de acuerdo las partes, se suscribe la presente.

Representante del Área Usuaria

Representante de la Empresa Contratista

Nombre :
DNI :

Nombre :
DNI :



Firmado digitalmente por:
CAIRO MENA JORGE FIR
23030150 hard
Motivo: Doy V° B°
Fecha: 30/09/2024 14:50:54-0500

MVCS
POR: BOCANEGRA MOYA Cesar Manuel FAU
20504743307 soft
Motivo: Doy V° B°
Fecha: 2024/09/30 19:07:59-0500

ANEXO N° 04

ACTA DE CULMINACIÓN DE LA ACTIVIDAD DE INSTALACIÓN

ORDEN DE SERVICIO : _____
EMPRESA CONTRATISTA : _____
CODIGO DE TRAZABILIDAD : _____

Siendo el día... del mes de ... del año 2022, a horas... en el Distrito de ..., Provincia
de ... del departamento de ... en representación de la Dirección
General de Programas y Proyectos en Vivienda y Urbanismo del Ministerio de Vivienda, Construcción y Saneamiento
- MVCS, se deja constancia de la culminación a la Instalación del Módulo Temporal de Vivienda* () Módulo Temporal
Sanitario (), instalado en el inmueble, ubicado en

Anexo se adjunta las coordenadas del módulo

LUGAR DE INSTALACIÓN DEL MTV O MTS. COORDENADAS UTM (WGS84 UNIVERSAL)	
X	Y

FOTO - MTV INSTALADO

Habiéndose realizado la verificación de la actividad de instalación, de acuerdo a los términos de referencia, se deja
constancia de la culminación de la instalación de este MTV () MTS (). Estando de acuerdo ambas partes, se
suscribe la presente.

Representante del Área Usuaria

Nombre :
DNI :

Representante de la Empresa Contratista

Nombre :
DNI :



Firmado digitalmente por:
CAIRO NIENA JORGE FIR
23030150 hard
Motivo: Day V° B°
Fecha: 30/09/2024 14:58:34-0500

MVCS
Por: BOCANEGRA MOYA Cesar Manuel FAU
20544743307 soft
Motivo: Day V° B°
Fecha: 2024/09/30 19:07:59-0500

ANEXO N° 05

ACTA DE LEVANTAMIENTO DE OBSERVACIONES A LA ACTIVIDAD DE INSTALACIÓN DE MTV O MTS

ORDEN DE SERVICIO : _____
EMPRESA CONTRATISTA : _____
CODIGO DE TRAZABILIDAD : _____

Siendo el día _____ del mes de _____ del año 2022, a horas _____ en el Distrito de _____ Provincia
de _____ del departamento de _____ en representación de la Dirección
General de Programas y Proyectos en Vivienda y Urbanismo del Ministerio de Vivienda, Construcción y Saneamiento
- MVCS, se deja constancia del levantamiento de observaciones a la instalación del MTV () MTS (), conforme al
siguiente detalle:

Código de observación	Estado	Fotografía



Firmado digitalmente por:
CAIRO MENA JORGE FIR
23030150 hard
Motivo: Day V° B°
Fecha: 30/09/2024 14:50:54-0500

MVCS
Por: BOCANEGRA MOYA Cesar Manuel FAU
20504743307 soft
Motivo: Day V° B°
Fecha: 2024/09/30 19:07:59-0500

44

Importante

Para determinar que los postores cuentan con las capacidades necesarias para ejecutar el contrato, el órgano encargado de las contrataciones o el comité de selección, según corresponda, incorpora los requisitos de calificación previstos por el área usuaria en el requerimiento, no pudiendo incluirse requisitos adicionales, ni distintos a los siguientes:

3.2. REQUISITOS DE CALIFICACIÓN

A	CAPACIDAD TÉCNICA Y PROFESIONAL
A.1	EQUIPAMIENTO ESTRATÉGICO
	<p><u>Requisitos:</u></p> <p>Unidades de transporte (remolcador con plataforma y/o camión)</p> <p>- Contar con treinta y un (31) unidades vehiculares. Remolcador con plataforma y/o camión, con capacidad de tonelaje con carga útil desde 5,000 KG (mínimo) en cada unidad vehicular.</p> <p>Del montacargas y/o camión</p> <p>- Contar con dos (02) montacargas y/o camión grúa, o la combinación de ellos. Capacidad de levantamiento de 5,000 Kg (mínimo).</p> <p><u>Acreditación:</u></p> <p>Copia de documentos que sustenten la propiedad, la posesión, el compromiso de compra venta o alquiler u otro documento que acredite la disponibilidad del equipamiento estratégico requerido.</p> <div style="border: 1px solid black; padding: 5px; margin-top: 10px;"> <p>Importante</p> <p><i>En el caso que el postor sea un consorcio los documentos de acreditación de este requisito pueden estar a nombre del consorcio o de uno de sus integrantes.</i></p> </div>
A.2	CALIFICACIONES DEL PERSONAL CLAVE
A.2.1	FORMACIÓN ACADÉMICA
	<p>Supervisor de Servicio: Contar con tres (03) Supervisores Supervisor de carga, transporte y descarga de MTV (01 Supervisor) Supervisor de instalación de MTV (02 Supervisor)</p> <p><u>Requisitos:</u></p> <p>Profesional en Ingeniería civil y/o Arquitectura, titulado.</p> <p><u>Acreditación:</u></p> <p>El Título profesional será verificado por el comité de selección, según corresponda, en el Registro Nacional de Grados Académicos y Títulos Profesionales en el portal web de la Superintendencia Nacional de Educación Superior Universitaria - SUNEDU a través del siguiente link: https://enlinea.sunedu.gob.pe/ o en el Registro Nacional de Certificados, Grados y Títulos a cargo del Ministerio de Educación a través del siguiente link: https://titulosinstitutos.minedu.gob.pe/, según corresponda.</p> <p>En caso el Título Profesional no se encuentre inscrito en el referido registro, el postor debe presentar la copia del diploma respectivo a fin de acreditar la formación académica requerida.</p>
A.3	EXPERIENCIA DEL PERSONAL CLAVE
	<p>Supervisor de Servicio: Contar con tres (03) Supervisores :</p> <ul style="list-style-type: none"> - Supervisor de carga, transporte y descarga de MTV (01 Supervisor) - Supervisor de instalación de MTV (02 Supervisor)

	<p><u>Requisitos:</u></p> <p>Deberán acreditar experiencia laboral mínima de 24 meses, como supervisor y/o jefe y/o coordinador y/o director y/o residente de obra y/o supervisor de obra y/o supervisor de campo y/o ingeniero de control de proyectos y/o especialista en: Metrados y/o Costos y/o Valorizaciones y/o Presupuestos y/o Trazos y/o Topografía y/o Gestión y/o Seguimiento de Proyectos de Obra; en servicios de transporte y/o instalación y/o ejecuciones de obra, de edificaciones y/o estructuras modulares: módulos temporales de vivienda y/o módulos educativos y/o módulos de salud y/o módulos de oficina y/o campamentos modulares.</p> <p>Así mismo, la experiencia se contabilizará a partir del registro de inscripción de la colegiatura</p> <p><u>De presentarse experiencia ejecutada paralelamente (traslape), para el cómputo del tiempo de dicha experiencia sólo se considerará una vez el periodo traslapado.</u></p> <p><u>Acreditación:</u></p> <p>La experiencia del personal clave se acreditará con cualquiera de los siguientes documentos: (i) copia simple de contratos y su respectiva conformidad o (ii) constancias o (iii) certificados o (iv) cualquier otra documentación que, de manera fehaciente demuestre la experiencia del personal propuesto.</p> <div data-bbox="331 712 1430 1205"> <p>Importante</p> <ul style="list-style-type: none"> • <i>Los documentos que acreditan la experiencia deben incluir los nombres y apellidos del personal clave, el cargo desempeñado, el plazo de la prestación indicando el día, mes y año de inicio y culminación, el nombre de la Entidad u organización que emite el documento, la fecha de emisión y nombres y apellidos de quien suscribe el documento</i> • <i>En caso los documentos para acreditar la experiencia establezcan el plazo de la experiencia adquirida por el personal clave en meses sin especificar los días se debe considerar el mes completo.</i> • <i>Se considerará aquella experiencia que no tenga una antigüedad mayor a veinticinco (25) años anteriores a la fecha de la presentación de ofertas.</i> • <i>Al calificar la experiencia del personal, se debe valorar de manera integral los documentos presentados por el postor para acreditar dicha experiencia. En tal sentido, aun cuando en los documentos presentados la denominación del cargo o puesto no coincida literalmente con aquella prevista en las bases, se deberá validar la experiencia si las actividades que realizó el personal corresponden con la función propia del cargo o puesto requerido en las bases.</i> </div>
C	<p>EXPERIENCIA DEL POSTOR EN LA ESPECIALIDAD</p> <p><u>Requisitos:</u></p> <p>El postor debe acreditar un monto facturado acumulado equivalente a S/ 837,000.00 (Ochocientos treinta y siete mil con 00/100 soles), por la contratación de servicios iguales o similares al objeto de la convocatoria, durante los ocho (8) años anteriores a la fecha de la presentación de ofertas que se computarán desde la fecha de la conformidad o emisión del comprobante de pago, según corresponda.</p> <p>Se consideran servicios similares a los siguientes: Servicio de transporte y/o instalación, de edificaciones y/o estructuras modulares: módulos temporales de vivienda y/o módulos educativos y/o módulos de salud y/o módulos de oficina y/o campamentos modulares.</p> <p><u>Acreditación:</u></p> <p>La experiencia del postor en la especialidad se acreditará con copia simple de (i) contratos u órdenes de servicios, y su respectiva conformidad o constancia de prestación; o (ii) comprobantes de pago cuya cancelación se acredite documental y fehacientemente, con voucher de depósito, nota de abono, reporte de estado de cuenta, cualquier otro documento emitido por Entidad del sistema financiero que acredite el abono o mediante cancelación en el mismo comprobante de pago⁹, correspondientes a un máximo de veinte (20) contrataciones.</p>

⁹ Cabe precisar que, de acuerdo con la Resolución N° 0065-2018-TCE-S1 del Tribunal de Contrataciones del Estado:

“... el solo sello de cancelado en el comprobante, cuando ha sido colocado por el propio postor, no puede ser considerado como una acreditación que produzca fehaciencia en relación a que se encuentra cancelado. Admitir ello equivaldría a considerar como válida la sola declaración del postor afirmando que el comprobante de pago ha sido cancelado”

(...)

“Situación diferente se suscita ante el sello colocado por el cliente del postor [sea utilizando el término “cancelado” o “pagado”] supuesto en el cual sí se contaría con la declaración de un tercero que brinde certeza, ante la cual debiera reconocerse la validez de la experiencia”.

En caso los postores presenten varios comprobantes de pago para acreditar una sola contratación, se debe acreditar que corresponden a dicha contratación; de lo contrario, se asumirá que los comprobantes acreditan contrataciones independientes, en cuyo caso solo se considerará, para la evaluación, las veinte (20) primeras contrataciones indicadas en el **Anexo N° 8** referido a la Experiencia del Postor en la Especialidad

En el caso de servicios de ejecución periódica o continuada, solo se considera como experiencia la parte del contrato que haya sido ejecutada durante los ocho (8) años anteriores a la fecha de presentación de ofertas, debiendo adjuntarse copia de las conformidades correspondientes a tal parte o los respectivos comprobantes de pago cancelados.

En los casos que se acredite experiencia adquirida en consorcio, debe presentarse la promesa de consorcio o el contrato de consorcio del cual se desprenda fehacientemente el porcentaje de las obligaciones que se asumió en el contrato presentado; de lo contrario, no se computará la experiencia proveniente de dicho contrato.

Asimismo, cuando se presenten contratos derivados de procesos de selección convocados antes del 20.09.2012, la calificación se ceñirá al método descrito en la Directiva "Participación de Proveedores en Consorcio en las Contrataciones del Estado", debiendo presumirse que el porcentaje de las obligaciones equivale al porcentaje de participación de la promesa de consorcio o del contrato de consorcio. En caso que en dichos documentos no se consigne el porcentaje de participación se presumirá que las obligaciones se ejecutaron en partes iguales.

Si el titular de la experiencia no es el postor, consignar si dicha experiencia corresponde a la matriz en caso que el postor sea sucursal, o fue transmitida por reorganización societaria, debiendo acompañar la documentación sustentatoria correspondiente.

Si el postor acredita experiencia de otra persona jurídica como consecuencia de una reorganización societaria, debe presentar adicionalmente el **Anexo N° 9**.

Cuando en los contratos, órdenes de servicios o comprobantes de pago el monto facturado se encuentre expresado en moneda extranjera, debe indicarse el tipo de cambio venta publicado por la Superintendencia de Banca, Seguros y AFP correspondiente a la fecha de suscripción del contrato, de emisión de la orden de servicios o de cancelación del comprobante de pago, según corresponda.

Sin perjuicio de lo anterior, los postores deben llenar y presentar el **Anexo N° 8** referido a la Experiencia del Postor en la Especialidad

Importante

- *Al calificar la experiencia del postor, se debe valorar de manera integral los documentos presentados por el postor para acreditar dicha experiencia. En tal sentido, aun cuando en los documentos presentados la denominación del objeto contractual no coincida literalmente con el previsto en las bases, se deberá validar la experiencia si las actividades que ejecutó el postor corresponden a la experiencia requerida.*
- *En el caso de consorcios, solo se considera la experiencia de aquellos integrantes que se hayan comprometido, según la promesa de consorcio, a ejecutar el objeto materia de la convocatoria, conforme a la Directiva "Participación de Proveedores en Consorcio en las Contrataciones del Estado".*

Importante

- *Si como resultado de una consulta u observación corresponde precisarse o ajustarse el requerimiento, se solicita la autorización del área usuaria y se pone de conocimiento de tal hecho a la dependencia que aprobó el expediente de contratación, de conformidad con el numeral 72.3 del artículo 72 del Reglamento.*
- *El cumplimiento de los Términos de Referencia se realiza mediante la presentación de una declaración jurada. De ser el caso, adicionalmente la Entidad puede solicitar documentación que acredite el cumplimiento del algún componente de estos. Para dicho efecto, consignará de manera detallada los documentos que deben presentar los postores en el literal e) del numeral 2.2.1.1 de esta sección de las bases.*
- *Los requisitos de calificación determinan si los postores cuentan con las capacidades necesarias para ejecutar el contrato, lo que debe ser acreditado documentalmente, y no mediante declaración jurada.*

CAPÍTULO IV FACTORES DE EVALUACIÓN

La evaluación se realiza sobre la base de cien (100) puntos.

Para determinar la oferta con el mejor puntaje y el orden de prelación de las ofertas, se considera lo siguiente:

FACTOR DE EVALUACIÓN	PUNTAJE / METODOLOGÍA PARA SU ASIGNACIÓN
A. PRECIO	
<u>Evaluación:</u> Se evaluará considerando el precio ofertado por el postor. <u>Acreditación:</u> Se acreditará mediante el documento que contiene el precio de la oferta (Anexo N° 6).	La evaluación consistirá en otorgar el máximo puntaje a la oferta de precio más bajo y otorgar a las demás ofertas puntajes inversamente proporcionales a sus respectivos precios, según la siguiente fórmula: $P_i = \frac{O_m \times PMP}{O_i}$ i= Oferta P _i = Puntaje de la oferta a evaluar O _i =Precio i O _m = Precio de la oferta más baja PMP=Puntaje máximo del precio 100 puntos

Importante

Los factores de evaluación elaborados por el órgano encargado de las contrataciones o el comité de selección, según corresponda, son objetivos y guardan vinculación, razonabilidad y proporcionalidad con el objeto de la contratación. Asimismo, estos no pueden calificar con puntaje el cumplimiento de los Términos de Referencia ni los requisitos de calificación.

CAPÍTULO V PROFORMA DEL CONTRATO

Importante

Dependiendo del objeto del contrato, de resultar indispensable, puede incluirse cláusulas adicionales o la adecuación de las propuestas en el presente documento, las que en ningún caso pueden contemplar disposiciones contrarias a la normativa vigente ni a lo señalado en este capítulo.

Conste por el presente documento, la contratación del "Servicio de carga, transporte, descarga e instalación de ciento ochenta y seis (186) Módulos Temporales de Vivienda (MTV) en los distritos de Montero, Paimas, Sicchez, Sapillica y Frías de la provincia de Ayabaca; San Miguel de El Faique y Canchaque de la provincia de Huancabamba y Morropón de la provincia de Morropón del departamento de Piura", que celebra de una parte el Ministerio de Vivienda, Construcción y Saneamiento, en adelante LA ENTIDAD, con RUC N° 20504743307, con domicilio legal en Av. Republica de Panamá N° 3650 Urbanización El Palomar del Distrito de San Isidro, provincia y Departamento de Lima, representada por [...], identificado con DNI N° [...], y de otra parte [...], con RUC N° [...], con domicilio legal en [...], inscrita en la Ficha N° [...] Asiento N° [...] del Registro de Personas Jurídicas de la ciudad de [...], debidamente representado por su Representante Legal, [...], con DNI N° [...], según poder inscrito en la Ficha N° [...], Asiento N° [...] del Registro de Personas Jurídicas de la ciudad de [...], a quien en adelante se le denominará EL CONTRATISTA en los términos y condiciones siguientes:

CLÁUSULA PRIMERA: ANTECEDENTES

Con fecha [...], el órgano encargado de las contrataciones o el comité de selección, según corresponda, adjudicó la buena pro de la **ADJUDICACIÓN SIMPLIFICADA N° 67-2024-VIVIENDA-OGA-UE-1 DERIVADA DEL CONCURSO PUBLICO N° 10-2024-VIVIENDA-OGA-UE-1** para la contratación de "Servicio de carga, transporte, descarga e instalación de ciento ochenta y seis (186) Módulos Temporales de Vivienda (MTV) en los distritos de Montero, Paimas, Sicchez, Sapillica y Frías de la provincia de Ayabaca; San Miguel de El Faique y Canchaque de la provincia de Huancabamba y Morropón de la provincia de Morropón del departamento de Piura", a [INDICAR NOMBRE DEL GANADOR DE LA BUENA PRO], cuyos detalles e importe constan en los documentos integrantes del presente contrato.

CLÁUSULA SEGUNDA: OBJETO

El presente contrato tiene por objeto la contratación de "Servicio de carga, transporte, descarga e instalación de ciento ochenta y seis (186) Módulos Temporales de Vivienda (MTV) en los distritos de Montero, Paimas, Sicchez, Sapillica y Frías de la provincia de Ayabaca; San Miguel de El Faique y Canchaque de la provincia de Huancabamba y Morropón de la provincia de Morropón del departamento de Piura".

CLÁUSULA TERCERA: MONTO CONTRACTUAL

El monto total del presente contrato asciende a [CONSIGNAR MONEDA Y MONTO], que incluye todos los impuestos de Ley.

Este monto comprende el costo del servicio, todos los tributos, seguros, transporte, inspecciones, pruebas y, de ser el caso, los costos laborales conforme a la legislación vigente, así como cualquier otro concepto que pueda tener incidencia sobre la ejecución del servicio materia del presente contrato.

CLÁUSULA CUARTA: DEL PAGO¹⁰

LA ENTIDAD se obliga a pagar la contraprestación a EL CONTRATISTA en Soles, en pago Único luego de la recepción formal y completa de la documentación correspondiente, según lo establecido en el artículo 171 del Reglamento de la Ley de Contrataciones del Estado.

Para tal efecto, el responsable de otorgar la conformidad de la prestación deberá hacerlo en un

¹⁰ En cada caso concreto, dependiendo de la naturaleza del contrato, podrá adicionarse la información que resulte pertinente a efectos de generar el pago.

plazo que no excederá de los siete (7) días de producida la recepción, salvo que se requiera efectuar pruebas que permitan verificar el cumplimiento de la obligación, en cuyo caso la conformidad se emite en un plazo máximo de quince (15) días, bajo responsabilidad de dicho funcionario.

LA ENTIDAD debe efectuar el pago dentro de los diez (10) días calendario siguientes de otorgada la conformidad de los servicios, siempre que se verifiquen las condiciones establecidas en el contrato para ello, bajo responsabilidad del funcionario competente.

En caso de retraso en el pago por parte de LA ENTIDAD, salvo que se deba a caso fortuito o fuerza mayor, EL CONTRATISTA tendrá derecho al pago de intereses legales conforme a lo establecido en el artículo 39 de la Ley de Contrataciones del Estado y en el artículo 171 de su Reglamento, los que se computan desde la oportunidad en que el pago debió efectuarse.

CLÁUSULA QUINTA: DEL PLAZO DE LA EJECUCIÓN DE LA PRESTACIÓN

El plazo de ejecución del presente contrato es de [.....], el mismo que se computa desde el día siguiente de cumplidas las condiciones para el inicio del servicio, la comunicación se realizará vía correo electrónico efectuada por los representantes del Área Usuaria, y luego de cumplido con lo señalado en los numerales 4.3.1, 4.3.2 y 4.3.3 de los TDR, por parte del Contratista; suscribiéndose al día siguiente de dicha validación, el Acta de Inicio de Servicio; la cual deberá coincidir con la suscripción de la primera Acta de Salida.

CLÁUSULA SEXTA: PARTES INTEGRANTES DEL CONTRATO

El presente contrato está conformado por las bases integradas, la oferta ganadora, así como los documentos derivados del procedimiento de selección que establezcan obligaciones para las partes.

CLÁUSULA SÉTIMA: GARANTÍAS

EL CONTRATISTA entregó al perfeccionamiento del contrato la respectiva garantía incondicional, solidaria, irrevocable, y de realización automática en el país al solo requerimiento, a favor de LA ENTIDAD, por los conceptos, montos y vigencias siguientes:

- De fiel cumplimiento del contrato: [CONSIGNAR EL MONTO], a través de la [INDICAR EL TIPO DE GARANTÍA PRESENTADA] N° [INDICAR NÚMERO DEL DOCUMENTO] emitida por [SEÑALAR EMPRESA QUE LA EMITE]. Monto que es equivalente al diez por ciento (10%) del monto del contrato original, la misma que debe mantenerse vigente hasta la conformidad de la recepción de la prestación.

Importante

Al amparo de lo dispuesto en el numeral 149.4 del artículo 149 del Reglamento de la Ley de Contrataciones del Estado, en el caso de contratos periódicos de prestación de servicios en general, si el postor ganador de la buena pro solicita la retención del diez por ciento (10%) del monto del contrato original como garantía de fiel cumplimiento de contrato, debe consignarse lo siguiente:

"De fiel cumplimiento del contrato: [CONSIGNAR EL MONTO], a través de la retención que debe efectuar LA ENTIDAD, durante la primera mitad del número total de pagos a realizarse, de forma prorrateada, con cargo a ser devuelto a la finalización del mismo."

Importante

Al amparo de lo dispuesto en el numeral 151.2 del artículo 151 del Reglamento de la Ley de Contrataciones del Estado, si el postor ganador de la buena pro solicita la retención del diez por ciento (10%) del monto del contrato de la prestación accesorias como garantía de fiel cumplimiento de prestaciones accesorias, debe consignarse lo siguiente:

"De fiel cumplimiento por prestaciones accesorias: [CONSIGNAR EL MONTO], a través de la retención que debe efectuar LA ENTIDAD, durante la primera mitad del número total de pagos a realizarse, de forma prorrateada, con cargo a ser devuelto a la finalización del mismo."

Importante

De conformidad con el artículo 152 del Reglamento, no se constituirá garantía de fiel cumplimiento del contrato ni garantía de fiel cumplimiento por prestaciones accesorias, en contratos cuyos montos sean iguales o menores a doscientos mil Soles (S/ 200,000.00). Dicha excepción también aplica a los contratos derivados de procedimientos de selección por relación de ítems, cuando el monto del ítem adjudicado o la sumatoria de los montos de los ítems adjudicados no supere el monto señalado anteriormente.

CLÁUSULA OCTAVA: EJECUCIÓN DE GARANTÍAS POR FALTA DE RENOVACIÓN

LA ENTIDAD puede solicitar la ejecución de las garantías cuando EL CONTRATISTA no las hubiere renovado antes de la fecha de su vencimiento, conforme a lo dispuesto en el literal a) del numeral 155.1 del artículo 155 del Reglamento de la Ley de Contrataciones del Estado.

CLÁUSULA NOVENA: CONFORMIDAD DE LA PRESTACIÓN DEL SERVICIO

La conformidad de la prestación del servicio se regula por lo dispuesto en el artículo 168 del Reglamento de la Ley de Contrataciones del Estado. La conformidad será otorgada por Dirección de Ejecución de Programas y Proyectos en Vivienda y Urbanismo, previo informe Técnico Legal de la Coordinación de Intervenciones temporales de vivienda (CITV) en el plazo máximo de [CONSIGNAR SIETE (7) DÍAS O MÁXIMO QUINCE (15) DÍAS, EN CASO SE REQUIERA EFECTUAR PRUEBAS QUE PERMITAN VERIFICAR EL CUMPLIMIENTO DE LA OBLIGACIÓN] días de producida la recepción.

De existir observaciones, LA ENTIDAD las comunica al CONTRATISTA, indicando claramente el sentido de estas, otorgándole un plazo para subsanar no menor de dos (2) ni mayor de ocho (8) días. Dependiendo de la complejidad o sofisticación de las subsanaciones a realizar el plazo para subsanar no puede ser menor de cinco (5) ni mayor de quince (15) días. Si pese al plazo otorgado, EL CONTRATISTA no cumpliera a cabalidad con la subsanación, LA ENTIDAD puede otorgar al CONTRATISTA periodos adicionales para las correcciones pertinentes. En este supuesto corresponde aplicar la penalidad por mora desde el vencimiento del plazo para subsanar.

Este procedimiento no resulta aplicable cuando los servicios manifiestamente no cumplan con las características y condiciones ofrecidas, en cuyo caso LA ENTIDAD no otorga la conformidad, debiendo considerarse como no ejecutada la prestación, aplicándose la penalidad que corresponda por cada día de atraso.

CLÁUSULA DÉCIMA: DECLARACIÓN JURADA DEL CONTRATISTA

EL CONTRATISTA declara bajo juramento que se compromete a cumplir las obligaciones derivadas del presente contrato, bajo sanción de quedar inhabilitado para contratar con el Estado en caso de incumplimiento.

CLÁUSULA UNDÉCIMA: RESPONSABILIDAD POR VICIOS OCULTOS

La conformidad del servicio por parte de LA ENTIDAD no enerva su derecho a reclamar posteriormente por defectos o vicios ocultos, conforme a lo dispuesto por los artículos 40 de la Ley de Contrataciones del Estado y 173 de su Reglamento.

El plazo máximo de responsabilidad del contratista es de UN (1) AÑO contado a partir de la conformidad otorgada por LA ENTIDAD.

CLÁUSULA DUODÉCIMA: PENALIDADES

Si EL CONTRATISTA incurre en retraso injustificado en la ejecución de las prestaciones objeto del contrato, LA ENTIDAD le aplica automáticamente una penalidad por mora por cada día de atraso, de acuerdo a la siguiente fórmula:

$$\text{Penalidad Diaria} = \frac{0.10 \times \text{monto vigente}}{F \times \text{plazo vigente en días}}$$

Donde:

F = 0.25 para plazos mayores a sesenta (60) días o;

F = 0.40 para plazos menores o iguales a sesenta (60) días.

El retraso se justifica a través de la solicitud de ampliación de plazo debidamente aprobado. Adicionalmente, se considera justificado el retraso y en consecuencia no se aplica penalidad, cuando EL CONTRATISTA acredite, de modo objetivamente sustentado, que el mayor tiempo transcurrido no le resulta imputable. En este último caso la calificación del retraso como justificado por parte de LA ENTIDAD no da lugar al pago de gastos generales ni costos directos de ningún tipo, conforme el numeral 162.5 del artículo 162 del Reglamento de la Ley de Contrataciones del Estado.

Importante

De haberse previsto establecer penalidades distintas a la penalidad por mora, incluir dichas penalidades, los supuestos de aplicación de penalidad, la forma de cálculo de la penalidad para cada supuesto y el procedimiento mediante el cual se verifica el supuesto a penalizar, conforme el artículo 163 del Reglamento de la Ley de Contrataciones del Estado.

Estas penalidades se deducen de los pagos a cuenta o del pago final, según corresponda; o si fuera necesario, se cobra del monto resultante de la ejecución de la garantía de fiel cumplimiento.

Otras penalidades:

De conformidad con lo dispuesto en el Art. 163° del Reglamento de la Ley de Contrataciones, se determinan las siguientes penalidades distintas a la de mora, definidas objetivamente y directamente relacionadas al objeto de contratación.

Tabla N°7
Otras Penalidades

N°	SUPUESTOS DE APLICACIÓN DE PENALIDAD	FORMA DE CÁLCULO	PROCEDIMIENTO
01	No presentar completo los documentos exigidos para el inicio de las actividades correspondientes a la carga, transporte y descarga y/o instalación de MTV, dentro del plazo establecido, conforme a lo establecido en los numerales 4.3.1, 4.3.2 y 4.3.3	$P = M \times Oc$ $M = 100\% \text{ UIT}^*$ $Oc = N^\circ$ Ocurrencia	Esta penalidad se aplica por día de incumplimiento que no permita iniciar las actividades.
02	No contar con Seguro Complementario de Trabajo de Riesgo ¹ (personal propio y sub contratado).	$P = M \times Oc$ $M = 100\% \text{ UIT}^*$ $Oc = N^\circ$ Ocurrencia	Según informe elaborado por la Coordinación de Intervenciones Temporales de Vivienda, la penalidad se aplicará por ocurrencia.
03	No contar con Equipos de Protección Personal ² (personal propio y sub	$P = M \times Oc$ $M = 100\% \text{ UIT}^*$ $Oc = N^\circ$	Según informe elaborado por la Coordinación de Intervenciones

N°	SUPUESTOS DE APLICACIÓN DE PENALIDAD	FORMA DE CÁLCULO	PROCEDIMIENTO
	contratado).	Ocurrencia	Temporales de Vivienda, la penalidad se aplicará por ocurrencia.
04	Cuando el contratista realice el cambio del personal clave sin autorización de la Entidad.	$P = M \times Oc$ $M = 50\% UIT^*$ $Oc = N^*$ Ocurrencia	Según informe elaborado por la Coordinación de Intervenciones Temporales de Vivienda, la penalidad se aplicará por ocurrencia.
05	Cuando el contratista realice el cambio del personal de apoyo sin autorización de la Entidad.	$P = M \times Oc$ $M = 20\% UIT^*$ $Oc = N^*$ Ocurrencia	Según informe elaborado por la Coordinación de Intervenciones Temporales de Vivienda, la penalidad se aplicará por ocurrencia.
06	Ausencia de los supervisores de la carga, transporte y descarga de MTV en las reuniones debidamente coordinadas con el personal de CITV.	$P = M \times Oc$ $M = 100\% UIT^*$ $Oc = N^*$ Ocurrencia	Según informe elaborado por la Coordinación de Intervenciones Temporales de Vivienda, la penalidad se aplicará por cada ausencia.
07	Almacenaje inadecuado.	$P = M \times Oc$ $M = 20\% UIT^*$ $Oc = N^*$ Ocurrencia	Según informe elaborado por la Coordinación de Intervenciones Temporales de Vivienda, la penalidad se aplicará por ocurrencia.
08	Modificación de ubicación del MTV, sin Autorización de la Entidad.	$P = M \times Oc$ $M = 50\% UIT^*$ $Oc = N^*$ Ocurrencia	Según informe elaborado por la Coordinación de Intervenciones Temporales de Vivienda, la penalidad se aplicará por ocurrencia.
09	Cuando el contratista no cumple con el rendimiento de instalación de MTV, conforme a lo establecido en el numeral 9.2	$P = M \times Oc$ $M = 20\% UIT^*$ $Oc = N^*$ Ocurrencia	Según informe elaborado por la Coordinación de Intervenciones Temporales de Vivienda, la penalidad se aplicará por ocurrencia.
10	Subcontratar sin autorización de la Entidad.	$P = M \times Oc$ $M = 50\% UIT^*$ $Oc = N^*$ Ocurrencia	Según informe elaborado por la Coordinación de Intervenciones Temporales de Vivienda, la penalidad se aplicará por ocurrencia.
11	Incumplimiento de funciones principales del supervisor de campo.	$P = M \times Oc$ $M = 10\% UIT^*$ $Oc = N^*$ Ocurrencia	Según informe elaborado por la Coordinación de Intervenciones Temporales de Vivienda, la penalidad se aplicará por ocurrencia diaria.
12	Cuando se informa que el supervisor de la carga, transporte de MTV del contratista o supervisor de la instalación de MTV del contratista no se encuentra en campo.	$P = M \times Oc$ $M = 100\% UIT^*$ $Oc = N^*$ Ocurrencia	Según informe elaborado por la Coordinación de Intervenciones Temporales de Vivienda, la penalidad se aplicará por ocurrencia diaria.
13	Cuando no cuenta con el número mínimo de unidades de transporte requeridos en el numeral 4.3.1 del TDR.	$P = M \times Oc$ $M = 100\% UIT^*$ $Oc = Ocurrencia$	Según informe elaborado por la Coordinación de Intervenciones Temporales de Vivienda, la penalidad se aplicará por unidad de transporte faltante.
Consideraciones: * UIT: Unidad Impositiva Tributaria, se aplicará el valor de referencia vigente, establecido por el Ministerio de Economía y Finanzas, en la fecha de la firma del contrato.			

Estos dos (2) tipos de penalidades pueden alcanzar cada una un monto máximo equivalente al diez por ciento (10%) del monto del contrato vigente, o de ser el caso, del ítem que debió ejecutarse.

Cuando se llegue a cubrir el monto máximo de la penalidad por mora o el monto máximo para otras penalidades, de ser el caso, LA ENTIDAD puede resolver el contrato por incumplimiento.

CLÁUSULA DÉCIMA TERCERA: RESOLUCIÓN DEL CONTRATO

Cualquiera de las partes puede resolver el contrato, de conformidad con el numeral 32.3 del artículo 32 y artículo 36 de la Ley de Contrataciones del Estado, y el artículo 164 de su Reglamento. De darse el caso, LA ENTIDAD procederá de acuerdo a lo establecido en el artículo 165 del Reglamento de la Ley de Contrataciones del Estado.

CLÁUSULA DÉCIMA CUARTA: RESPONSABILIDAD DE LAS PARTES

Cuando se resuelva el contrato por causas imputables a algunas de las partes, se debe resarcir los daños y perjuicios ocasionados, a través de la indemnización correspondiente. Ello no obsta la aplicación de las sanciones administrativas, penales y pecuniarias a que dicho incumplimiento diere lugar, en el caso que éstas correspondan.

Lo señalado precedentemente no exime a ninguna de las partes del cumplimiento de las demás obligaciones previstas en el presente contrato.

CLÁUSULA DÉCIMA QUINTA: ANTICORRUPCIÓN

EL CONTRATISTA declara y garantiza no haber, directa o indirectamente, o tratándose de una persona jurídica a través de sus socios, integrantes de los órganos de administración, apoderados,

representantes legales, funcionarios, asesores o personas vinculadas a las que se refiere el artículo 7 del Reglamento de la Ley de Contrataciones del Estado, ofrecido, negociado o efectuado, cualquier pago o, en general, cualquier beneficio o incentivo ilegal en relación al contrato.

Asimismo, el CONTRATISTA se obliga a conducirse en todo momento, durante la ejecución del contrato, con honestidad, probidad, veracidad e integridad y de no cometer actos ilegales o de corrupción, directa o indirectamente o a través de sus socios, accionistas, participacionistas, integrantes de los órganos de administración, apoderados, representantes legales, funcionarios, asesores y personas vinculadas a las que se refiere el artículo 7 del Reglamento de la Ley de Contrataciones del Estado.

Además, EL CONTRATISTA se compromete a i) comunicar a las autoridades competentes, de manera directa y oportuna, cualquier acto o conducta ilícita o corrupta de la que tuviera conocimiento; y ii) adoptar medidas técnicas, organizativas y/o de personal apropiadas para evitar los referidos actos o prácticas.

Finalmente, EL CONTRATISTA se compromete a no colocar a los funcionarios públicos con los que deba interactuar, en situaciones reñidas con la ética. En tal sentido, reconoce y acepta la prohibición de ofrecerles a éstos cualquier tipo de obsequio, donación, beneficio y/o gratificación, ya sea de bienes o servicios, cualquiera sea la finalidad con la que se lo haga.

CLÁUSULA DÉCIMA SÉXTA: MARCO LEGAL DEL CONTRATO

Sólo en lo no previsto en este contrato, en la Ley de Contrataciones del Estado y su Reglamento, en las directivas que emita el OSCE y demás normativa especial que resulte aplicable, serán de aplicación supletoria las disposiciones pertinentes del Código Civil vigente, cuando corresponda, y demás normas de derecho privado.

CLÁUSULA DÉCIMA SETIMA: SOLUCIÓN DE CONTROVERSIAS¹¹

Las partes acuerdan que las controversias que surjan entre estas durante la ejecución del contrato se resuelven mediante conciliación o arbitraje.

El inicio de la conciliación o arbitraje deberá ser notificado a los domicilios de las partes consignado en el presente contrato y al domicilio de la Procuraduría Pública del Ministerio de Vivienda, Construcción y Saneamiento, ubicado en la Av. República de Panamá 3650, distrito de San Isidro, provincia y departamento de Lima o en el vigente publicado en el diario oficial El Peruano, al momento de inicio de la controversia.

Facultativamente, cualquiera de LAS PARTES tiene el derecho a solicitar una conciliación dentro del plazo de caducidad correspondiente, según lo señalado en la Ley de Contrataciones del Estado y su Reglamento, sin perjuicio de recurrir al arbitraje, en caso no se llegue a un acuerdo entre ambas partes, se llegue a un acuerdo parcial o concluyera por inasistencia de una o ambas partes.

Las partes acuerdan que, si la conciliación corresponde ser tramitada fuera del radio urbano de la Entidad consignado en el contrato y/o de la Procuraduría Pública del Ministerio de Vivienda, Construcción y Saneamiento se llevará a cabo de forma virtual, para ello las partes deben señalar un correo válido y un número de contacto, conforme a lo indicado en el artículo 10 del Decreto Supremo N.° 008-2021-JUS, que modifica el Reglamento de la Ley N.° 26872, Ley de Conciliación.

Cualquiera de LAS PARTES tiene derecho a iniciar el arbitraje a fin de resolver dichas controversias dentro del plazo de caducidad previsto en la Ley de Contrataciones del Estado y su Reglamento.

Las partes acuerdan que no se aplica al presente contrato el procedimiento de árbitro de emergencia ante ningún centro arbitral.

El arbitraje será de derecho e institucional, resuelto por Árbitro Único si la cuantía de la controversia es igual o menor de cien (100) UITs. Para controversias mayores a cien UITs o cuantía indeterminada será resuelta por un Tribunal Arbitral conformado por tres (03) árbitros.

¹¹ De acuerdo con el numeral 225.3 del artículo 225 del Reglamento, las partes pueden recurrir al arbitraje ad hoc cuando las controversias deriven de procedimientos de selección cuyo valor estimado sea menor o igual a cinco millones con 00/100 soles (S/ 5 000 000,00).

El arbitraje deberá ser iniciado en la jurisdicción de Lima; además deberá ser iniciado, única e indistintamente, ante las siguientes instituciones arbitrales:

Centro de Análisis y Resolución de Conflictos de la Pontificia Universidad Católica del Perú.
Centro de Arbitraje de la Cámara de Comercio de Lima
Centro de Arbitraje de la Cámara de Comercio Americana del Perú (AmCham Perú)

Será inválido y/o ineficaz y/o nulo el arbitraje iniciado en un centro distinto a los indicados en el párrafo anterior.

No se aplicará el reglamento de los Centros Arbitrales, mencionados, en los siguientes aspectos:

- a) Los plazos para presentar los escritos de demanda, contestación y/o reconvención será no menor de treinta (30) días hábiles.

Para la interposición de tachas y oposiciones contra los medios probatorios presentados con posterioridad a los escritos postulatorios, el plazo será no menor de treinta (30) días hábiles.

Las partes podrán presentar medios probatorios hasta antes del cierre de la etapa probatoria.

- b) En caso se ofrezca una pericia de parte o se actúe una pericia de oficio, dicha labor debe ser encomendada, según corresponda, por la parte que la ofrece o por el Árbitro Único o Tribunal Arbitral a una persona natural o jurídica de reconocida especialidad en la materia. Una vez presentado el dictamen o informe pericial correspondiente, la(s) parte(s) deberán absolverlo o formular sus observaciones en un plazo no menor de treinta (30) días hábiles.

- c) El plazo para presentar reconsideración será de diez (10) días hábiles, el mismo plazo rige para su absolución.

- d) El plazo para presentar recusación será de diez (10) días hábiles.

- e) El plazo para presentar alegatos será no menor de veinte (20) días hábiles.

- f) El plazo para presentar las solicitudes de interpretación, rectificación, exclusión o integración será no menor de quince (15) días hábiles.

- g) No será de aplicación las reglas IBA (International Bar Association).

En el proceso arbitral, las partes no podrán demandar intereses legales sobre los gastos arbitrales ni el Árbitro Único o Tribunal Arbitral ordenar el pago del mismo.

Tampoco se podrán consolidar procesos que correspondan a diferentes contratos.

En el caso de Árbitro Único y del presidente del Tribunal Arbitral, la designación la realizará el Centro Arbitral determinado.

El Laudo arbitral emitido es inapelable, definitivo y obligatorio para las partes desde el momento de su notificación, según lo previsto en el numeral 45.21 del artículo 45 de la Ley de Contrataciones del Estado.

CLÁUSULA DÉCIMA OCTAVA: FACULTAD DE ELEVAR A ESCRITURA PÚBLICA

Cualquiera de las partes puede elevar el presente contrato a Escritura Pública corriendo con todos los gastos que demande esta formalidad.

CLÁUSULA DECIMA NOVENA: DOMICILIO PARA EFECTOS DE LA EJECUCIÓN CONTRACTUAL

Las partes declaran el siguiente domicilio para efecto de las notificaciones que se realicen durante la ejecución del presente contrato:

DOMICILIO DE LA ENTIDAD: Av. República de Panamá N° 3650 Urbanización el Palomar del Distrito de San Isidro, Provincia y Departamento de Lima.

DOMICILIO DEL CONTRATISTA: [CONSIGNAR EL DOMICILIO SEÑALADO POR EL POSTOR GANADOR DE LA BUENA PRO AL PRESENTAR LOS REQUISITOS PARA EL PERFECCIONAMIENTO DEL CONTRATO]

La variación del domicilio aquí declarado de alguna de las partes debe ser comunicada a la otra parte, formalmente y por escrito, con una anticipación no menor de quince (15) días calendario.

De acuerdo con las bases integradas, la oferta y las disposiciones del presente contrato, las partes lo firman por duplicado en señal de conformidad en la ciudad de [.....] al [CONSIGNAR FECHA].

"LA ENTIDAD"

"EL CONTRATISTA"

Importante

Este documento puede firmarse digitalmente si ambas partes cuentan con firma digital, según la Ley N° 27269, Ley de Firmas y Certificados Digitales¹².

¹² Para mayor información sobre la normativa de firmas y certificados digitales ingresar a:
<https://www.indecopi.gob.pe/web/firmas-digitales/firmar-y-certificados-digitales>

ANEXOS

ANEXO N° 1

DECLARACIÓN JURADA DE DATOS DEL POSTOR

Señores

COMITÉ DE SELECCIÓN

ADJUDICACIÓN SIMPLIFICADA N° 067-2024-VIVIENDA-OGA-UE-1 DERIVADA DE CONCURSO PUBLICO N° 010-2024-VIVIENDA-OGA-UE-1

Presente.-

El que se suscribe, [...], postor y/o Representante Legal de [CONSIGNAR EN CASO DE SER PERSONA JURÍDICA], identificado con [CONSIGNAR TIPO DE DOCUMENTO DE IDENTIDAD] N° [CONSIGNAR NÚMERO DE DOCUMENTO DE IDENTIDAD], con poder inscrito en la localidad de [CONSIGNAR EN CASO DE SER PERSONA JURÍDICA] en la Ficha N° [CONSIGNAR EN CASO DE SER PERSONA JURÍDICA] Asiento N° [CONSIGNAR EN CASO DE SER PERSONA JURÍDICA], **DECLARO BAJO JURAMENTO** que la siguiente información se sujeta a la verdad:

Nombre, Denominación o Razón Social :			
Domicilio Legal :			
RUC :	Teléfono(s) :		
MYPE ¹³		Sí	No
Correo electrónico :			

Autorización de notificación por correo electrónico:

Autorizo que se notifiquen al correo electrónico indicado las siguientes actuaciones:

1. Solicitud de la descripción a detalle de todos los elementos constitutivos de la oferta.
2. Solicitud de reducción de la oferta económica.
3. Solicitud de subsanación de los requisitos para perfeccionar el contrato.
4. Solicitud para presentar los documentos para perfeccionar el contrato, según orden de prelación, de conformidad con lo previsto en el artículo 141 del Reglamento.
5. Respuesta a la solicitud de acceso al expediente de contratación.
6. Notificación de la orden de servicios¹⁴

Asimismo, me comprometo a remitir la confirmación de recepción, en el plazo máximo de dos (2) días hábiles de recibida la comunicación.

[CONSIGNAR CIUDAD Y FECHA]

.....
Firma, Nombres y Apellidos del postor o Representante legal, según corresponda

Importante

La notificación dirigida a la dirección de correo electrónico consignada se entenderá válidamente efectuada cuando la Entidad reciba acuse de recepción.

¹³ Esta información será verificada por la Entidad en la página web del Ministerio de Trabajo y Promoción del Empleo en la sección consulta de empresas acreditadas en el REMYPE en el link <http://www2.trabajo.gob.pe/servicios-en-linea-2-2/> y se tendrá en consideración, en caso el postor ganador de la buena pro solicite la retención del diez por ciento (10%) del monto del contrato, en calidad de garantía de fiel cumplimiento, en los contratos periódicos de prestación de servicios, según lo señalado en el numeral 149.4 del artículo 149 y numeral 151.2 del artículo 151 del Reglamento. Asimismo, dicha información se tendrá en cuenta en caso de empate, conforme a lo previsto en el artículo 91 del Reglamento.

¹⁴ Cuando el monto del valor estimado del procedimiento o del ítem no supere los doscientos mil Soles (S/ 200,000.00), en caso se haya optado por perfeccionar el contrato con una orden de servicios.

Importante

Cuando se trate de consorcios, la declaración jurada es la siguiente:

ANEXO N° 1

DECLARACIÓN JURADA DE DATOS DEL POSTOR

Señores

COMITÉ DE SELECCIÓN

**ADJUDICACIÓN SIMPLIFICADA N° 067-2024-VIVIENDA-OGA-UE-1 DERIVADA DE CONCURSO
PUBLICO N° 010-2024-VIVIENDA-OGA-UE-1**

Presente.-

El que se suscribe, [...], representante común del consorcio [CONSIGNAR EL NOMBRE DEL
CONSORCIO], identificado con [CONSIGNAR TIPO DE DOCUMENTO DE IDENTIDAD] N°
[CONSIGNAR NÚMERO DE DOCUMENTO DE IDENTIDAD], **DECLARO BAJO JURAMENTO** que la
siguiente información se sujeta a la verdad:

Datos del consorciado 1			
Nombre, Denominación o Razón Social :			
Domicilio Legal :			
RUC :	Teléfono(s) :		
MYPE ¹⁵	Sí		No
Correo electrónico :			

Datos del consorciado 2			
Nombre, Denominación o Razón Social :			
Domicilio Legal :			
RUC :	Teléfono(s) :		
MYPE ¹⁶	Sí		No
Correo electrónico :			

Datos del consorciado ...			
Nombre, Denominación o Razón Social :			
Domicilio Legal :			
RUC :	Teléfono(s) :		
MYPE ¹⁷	Sí		No
Correo electrónico :			

Autorización de notificación por correo electrónico:

Correo electrónico del consorcio:

Autorizo que se notifiquen al correo electrónico indicado las siguientes actuaciones:

¹⁵ En los contratos periódicos de prestación de servicios, esta información será verificada por la Entidad en la página web del Ministerio de Trabajo y Promoción del Empleo en la sección consulta de empresas acreditadas en el REMYPE en el link <http://www2.trabajo.gob.pe/servicios-en-linea-2-2/> y se tendrá en consideración, en caso el consorcio ganador de la buena pro solicite la retención del diez por ciento (10%) del monto del contrato, en calidad de garantía de fiel cumplimiento, según lo señalado en el numeral 149.4 del artículo 149 y numeral 151.2 del artículo 151 del Reglamento. Asimismo, dicha información se tendrá en cuenta en caso de empate, conforme a lo previsto en el artículo 91 del Reglamento. Para dichos efectos, todos los integrantes del consorcio deben acreditar la condición de micro o pequeña empresa.

¹⁶ Ibídem.

¹⁷ Ibídem.

1. Solicitud de la descripción a detalle de todos los elementos constitutivos de la oferta.
2. Solicitud de reducción de la oferta económica.
3. Solicitud de subsanación de los requisitos para perfeccionar el contrato.
4. Solicitud para presentar los documentos para perfeccionar el contrato, según orden de prelación, de conformidad con lo previsto en el artículo 141 del Reglamento.
5. Respuesta a la solicitud de acceso al expediente de contratación.
6. Notificación de la orden de servicios¹⁸

Asimismo, me comprometo a remitir la confirmación de recepción, en el plazo máximo de dos (2) días hábiles de recibida la comunicación.

[CONSIGNAR CIUDAD Y FECHA]

.....
**Firma, Nombres y Apellidos del representante
común del consorcio**

Importante

La notificación dirigida a la dirección de correo electrónico consignada se entenderá válidamente efectuada cuando la Entidad reciba acuse de recepción.

¹⁸ Cuando el monto del valor estimado del procedimiento o del ítem no supere los doscientos mil Soles (S/ 200,000.00), en caso se haya optado por perfeccionar el contrato con una orden de servicios.

ANEXO N° 2

DECLARACIÓN JURADA (ART. 52 DEL REGLAMENTO DE LA LEY DE CONTRATACIONES DEL ESTADO)

Señores

COMITÉ DE SELECCIÓN

**ADJUDICACIÓN SIMPLIFICADA N° 067-2024-VIVIENDA-OGA-UE-1 DERIVADA DE CONCURSO
PÚBLICO N° 010-2024-VIVIENDA-OGA-UE-1**

Presente.-

Mediante el presente el suscrito, postor y/o Representante Legal de [CONSIGNAR EN CASO DE SER PERSONA JURÍDICA], declaro bajo juramento:

- i. No haber incurrido y me obligo a no incurrir en actos de corrupción, así como a respetar el principio de integridad.
- ii. No tener impedimento para postular en el procedimiento de selección ni para contratar con el Estado, conforme al artículo 11 de la Ley de Contrataciones del Estado.
- iii. Conocer las sanciones contenidas en la Ley de Contrataciones del Estado y su Reglamento, así como las disposiciones aplicables de la Ley N° 27444, Ley del Procedimiento Administrativo General.
- iv. Participar en el presente proceso de contratación en forma independiente sin mediar consulta, comunicación, acuerdo, arreglo o convenio con ningún proveedor; y, conocer las disposiciones del Decreto Legislativo N° 1034, Decreto Legislativo que aprueba la Ley de Represión de Conductas Anticompetitivas.
- v. Conocer, aceptar y someterme a las bases, condiciones y reglas del procedimiento de selección.
- vi. Ser responsable de la veracidad de los documentos e información que presento en el presente procedimiento de selección.
- vii. Comprometerme a mantener la oferta presentada durante el procedimiento de selección y a perfeccionar el contrato, en caso de resultar favorecido con la buena pro.

[CONSIGNAR CIUDAD Y FECHA]

.....
**Firma, Nombres y Apellidos del postor o
Representante legal, según corresponda**

Importante

En el caso de consorcios, cada integrante debe presentar esta declaración jurada, salvo que sea presentada por el representante común del consorcio.

ANEXO N° 3

DECLARACIÓN JURADA DE CUMPLIMIENTO DE LOS TÉRMINOS DE REFERENCIA

Señores

COMITÉ DE SELECCIÓN

**ADJUDICACIÓN SIMPLIFICADA N° 067-2024-VIVIENDA-OGA-UE-1 DERIVADA DE CONCURSO
PUBLICO N° 010-2024-VIVIENDA-OGA-UE-1**

Presente.-

Es grato dirigirme a usted, para hacer de su conocimiento que luego de haber examinado las bases y demás documentos del procedimiento de la referencia y, conociendo todos los alcances y las condiciones detalladas en dichos documentos, el postor que suscribe ofrece el "Servicio de carga, transporte, descarga e instalación de ciento ochenta y seis (186) Módulos Temporales de Vivienda (MTV) en los distritos de Montero, Paimas, Sicchez, Sapillica y Frías de la provincia de Ayabaca; San Miguel de El Faique y Canchaque de la provincia de Huancabamba y Morropón de la provincia de Morropón del departamento de Piura", de conformidad con los Términos de Referencia que se indican en el numeral 3.1 del Capítulo III de la sección específica de las bases y los documentos del procedimiento.

[CONSIGNAR CIUDAD Y FECHA]

.....
**Firma, Nombres y Apellidos del postor o
Representante legal o común, según corresponda**

Importante

Adicionalmente, puede requerirse la presentación de documentación que acredite el cumplimiento de los términos de referencia, conforme a lo indicado en el acápite relacionado al contenido de las ofertas de la presente sección de las bases.

ANEXO N° 4

DECLARACIÓN JURADA DE PLAZO DE PRESTACIÓN DEL SERVICIO

Señores

COMITÉ DE SELECCIÓN

**ADJUDICACIÓN SIMPLIFICADA N° 067-2024-VIVIENDA-OGA-UE-1 DERIVADA DE CONCURSO
PUBLICO N° 010-2024-VIVIENDA-OGA-UE-1**

Presente.-

Mediante el presente, con pleno conocimiento de las condiciones que se exigen en las bases del procedimiento de la referencia, me comprometo a prestar el servicio objeto del presente procedimiento de selección en el plazo de [CONSIGNAR EL PLAZO OFERTADO], días calendarios. Dicho plazo se computará desde el día siguiente de cumplidas las condiciones para el inicio del servicio, la comunicación se realizará vía correo electrónico efectuada por los representantes del Área Usuaría, y luego de cumplido con lo señalado en los numerales 4.3.1, 4.3.2 y 4.3.3 de los TDR, por parte del Contratista; suscribiéndose al día siguiente de dicha validación, el Acta de Inicio de Servicio; la cual deberá coincidir con la suscripción de la primera Acta de Salida.

[CONSIGNAR CIUDAD Y FECHA]

.....
**Firma, Nombres y Apellidos del postor o
Representante legal o común, según corresponda**

ANEXO N° 5

PROMESA DE CONSORCIO

(Sólo para el caso en que un consorcio se presente como postor)

Señores

COMITÉ DE SELECCIÓN

**ADJUDICACIÓN SIMPLIFICADA N° 067-2024-VIVIENDA-OGA-UE-1 DERIVADA DE CONCURSO
PUBLICO N° 010-2024-VIVIENDA-OGA-UE-1**

Presente.-

Los suscritos declaramos expresamente que hemos convenido en forma irrevocable, durante el lapso que dure el procedimiento de selección, para presentar una oferta conjunta a la **ADJUDICACIÓN SIMPLIFICADA N° 067-2024-VIVIENDA-OGA-UE-1 DERIVADA DE CONCURSO PUBLICO N° 010-2024-VIVIENDA-OGA-UE-1**.

Asimismo, en caso de obtener la buena pro, nos comprometemos a formalizar el contrato de consorcio, de conformidad con lo establecido por el artículo 140 del Reglamento de la Ley de Contrataciones del Estado, bajo las siguientes condiciones:

a) Integrantes del consorcio

1. [NOMBRE, DENOMINACIÓN O RAZÓN SOCIAL DEL CONSORCIADO 1].
2. [NOMBRE, DENOMINACIÓN O RAZÓN SOCIAL DEL CONSORCIADO 2].

b) Designamos a [CONSIGNAR NOMBRES Y APELLIDOS DEL REPRESENTANTE COMÚN], identificado con [CONSIGNAR TIPO DE DOCUMENTO DE IDENTIDAD] N° [CONSIGNAR NÚMERO DE DOCUMENTO DE IDENTIDAD], como representante común del consorcio para efectos de participar en todos los actos referidos al procedimiento de selección, suscripción y ejecución del contrato correspondiente con [CONSIGNAR NOMBRE DE LA ENTIDAD].

Asimismo, declaramos que el representante común del consorcio no se encuentra impedido, inhabilitado ni suspendido para contratar con el Estado.

c) Fijamos nuestro domicilio legal común en [.....].

d) Las obligaciones que corresponden a cada uno de los integrantes del consorcio son las siguientes:

1. OBLIGACIONES DE [NOMBRE, DENOMINACIÓN O RAZÓN SOCIAL DEL CONSORCIADO 1] [%]¹⁹

[DESCRIBIR LAS OBLIGACIONES DEL CONSORCIADO 1]

2. OBLIGACIONES DE [NOMBRE, DENOMINACIÓN O RAZÓN SOCIAL DEL CONSORCIADO 2] [%]²⁰

[DESCRIBIR LAS OBLIGACIONES DEL CONSORCIADO 2]

¹⁹ Consignar únicamente el porcentaje total de las obligaciones, el cual debe ser expresado en número entero, sin decimales.

²⁰ Consignar únicamente el porcentaje total de las obligaciones, el cual debe ser expresado en número entero, sin decimales.

TOTAL OBLIGACIONES

100%²¹

[CONSIGNAR CIUDAD Y FECHA]

.....
Consortiado 1
Nombres, apellidos y firma del Consortiado 1
o de su Representante Legal
Tipo y N° de Documento de Identidad

.....
Consortiado 2
Nombres, apellidos y firma del Consortiado 2
o de su Representante Legal
Tipo y N° de Documento de Identidad

Importante

De conformidad con el artículo 52 del Reglamento, las firmas de los integrantes del consorcio deben ser legalizadas.

²¹ Este porcentaje corresponde a la sumatoria de los porcentajes de las obligaciones de cada uno de los integrantes del consorcio.

ANEXO N° 6

PRECIO DE LA OFERTA

Señores

COMITÉ DE SELECCIÓN

ADJUDICACIÓN SIMPLIFICADA N° 067-2024-VIVIENDA-OGA-UE-1 DERIVADA DE CONCURSO
PUBLICO N° 010-2024-VIVIENDA-OGA-UE-1

Presente.-

Es grato dirigirme a usted, para hacer de su conocimiento que, de acuerdo con las bases, mi oferta es la siguiente:

ITEM	DENOMINACION DE LA CONTRATACION	SERVICIO	CANTIDAD	PRECIO UNITARIO (S/)	PRECIO TOTAL (S/)
1	CONTRATACIÓN DEL SERVICIO DE CARGA, TRANSPORTE, DESCARGA E INSTALACIÓN DE CIENTO OCHENTA Y SEIS (186) MÓDULOS TEMPORALES DE VIVIENDA (MTV) EN LOS DISTRITOS DE MONTERO, PAIMAS, SICCHEZ, SAPILLICA Y FRÍAS DE LA PROVINCIA DE AYABACA; SAN MIGUEL DE EL FAIQUE Y CANCHAQUE DE LA PROVINCIA DE HUANCABAMBA Y MORROPÓN DE LA PROVINCIA DE MORROPÓN DEL DEPARTAMENTO DE PIURA	CARGA	186		
		TRANSPORTE	186		
		DESCARGA	186		
		INSTALACION	186		
IMPORTE TOTAL					

El precio de la oferta en SOLES incluye todos los tributos, seguros, transporte, inspecciones, pruebas y, de ser el caso, los costos laborales conforme a la legislación vigente, así como cualquier otro concepto que pueda tener incidencia sobre el costo del servicio a contratar; excepto la de aquellos postores que gocen de alguna exoneración legal, no incluirán en el precio de su oferta los tributos respectivos.

[CONSIGNAR CIUDAD Y FECHA]

.....
**Firma, Nombres y Apellidos del postor o
Representante legal o común, según corresponda**

Importante

- En caso que el postor reduzca su oferta, según lo previsto en el artículo 68 del Reglamento, debe presentar nuevamente este Anexo.
- El postor que goce de alguna exoneración legal, debe indicar que su oferta no incluye el tributo materia de la exoneración, debiendo incluir el siguiente texto:

"Mi oferta no incluye [CONSIGNAR EL TRIBUTO MATERIA DE LA EXONERACIÓN]".

ANEXO N° 8

EXPERIENCIA DEL POSTOR EN LA ESPECIALIDAD

Señores

COMITÉ DE SELECCIÓN

ADJUDICACIÓN SIMPLIFICADA N° 067-2024-VIVIENDA-OGA-UE-1 DERIVADA DE CONCURSO PUBLICO N° 010-2024-VIVIENDA-OGA-UE-1

Presente.-

Mediante el presente, el suscrito detalla la siguiente EXPERIENCIA EN LA ESPECIALIDAD:

N°	CLIENTE	OBJETO DEL CONTRATO	N° CONTRATO / O/S / COMPROBANTE DE PAGO	FECHA DEL CONTRATO O CP ²²	FECHA DE LA CONFORMIDAD DE SER EL CASO ²³	EXPERIENCIA PROVENIENTE ²⁴ DE:	MONEDA	IMPORTE ²⁵	TIPO DE CAMBIO VENTA ²⁶	MONTO FACTURADO ACUMULADO ²⁷
1										
2										
3										
4										

²² Se refiere a la fecha de suscripción del contrato, de la emisión de la Orden de Servicios o de cancelación del comprobante de pago, según corresponda.

²³ Únicamente, cuando la fecha del perfeccionamiento del contrato, sea previa a los ocho (8) años anteriores a la fecha de presentación de ofertas, caso en el cual el postor debe acreditar que la conformidad se emitió dentro de dicho periodo.

²⁴ Si el titular de la experiencia no es el postor, consignar si dicha experiencia corresponde a la matriz en caso que el postor sea sucursal, o fue transmitida por reorganización societaria, debiendo acompañar la documentación sustentatoria correspondiente. Al respecto, según la Opinión N° 216-2017/DTN "Considerando que la sociedad matriz y la sucursal constituyen la misma persona jurídica, la sucursal puede acreditar como suya la experiencia de su matriz". Del mismo modo, según lo previsto en la Opinión N° 010-2013/DTN, "... en una operación de reorganización societaria que comprende tanto una fusión como una escisión, la sociedad resultante podrá acreditar como suya la experiencia de la sociedad incorporada o absorbida, que se extingue producto de la fusión; asimismo, si en virtud de la escisión se transfiere un bloque patrimonial consistente en una línea de negocio completa, la sociedad resultante podrá acreditar como suya la experiencia de la sociedad escindida, correspondiente a la línea de negocio transmitida. De esta manera, la sociedad resultante podrá emplear la experiencia transmitida, como consecuencia de la reorganización societaria antes descrita, en los futuros procesos de selección en los que participe".

²⁵ Se refiere al monto del contrato ejecutado incluido adicionales y reducciones, de ser el caso.

²⁶ El tipo de cambio venta debe corresponder al publicado por la SBS correspondiente a la fecha de suscripción del contrato, de la emisión de la Orden de Servicios o de cancelación del comprobante de pago, según corresponda.

²⁷ Consignar en la moneda establecida en las bases.

N°	CLIENTE	OBJETO DEL CONTRATO	N° CONTRATO / O/S / COMPROBANTE DE PAGO	FECHA DEL CONTRATO O CP ²²	FECHA DE LA CONFORMIDAD DE SER EL CASO ²³	EXPERIENCIA PROVENIENTE ²⁴ DE:	MONEDA	IMPORTE ²⁵	TIPO DE CAMBIO VENTA ²⁶	MONTO FACTURADO ACUMULADO ²⁷
5										
6										
7										
8										
9										
10										
	...									
20										
TOTAL										

[CONSIGNAR CIUDAD Y FECHA]

.....
Firma, Nombres y Apellidos del postor o
Representante legal o común, según corresponda

ANEXO N° 9

**DECLARACIÓN JURADA
(NUMERAL 49.4 DEL ARTÍCULO 49 DEL REGLAMENTO)**

Señores

COMITÉ DE SELECCIÓN

**ADJUDICACIÓN SIMPLIFICADA N° 067-2024-VIVIENDA-OGA-UE-1 DERIVADA DE CONCURSO
PUBLICO N° 010-2024-VIVIENDA-OGA-UE-1**

Presente.-

Mediante el presente el suscrito, postor y/o Representante Legal de [CONSIGNAR EN CASO DE SER PERSONA JURÍDICA], declaro que la experiencia que acredito de la empresa [CONSIGNAR LA DENOMINACIÓN DE LA PERSONA JURÍDICA] como consecuencia de una reorganización societaria, no se encuentra en el supuesto establecido en el numeral 49.4 del artículo 49 del Reglamento.

[CONSIGNAR CIUDAD Y FECHA]

.....
**Firma, Nombres y Apellidos del postor o
Representante legal, según corresponda**

Importante

A efectos de cautelar la veracidad de esta declaración, el postor puede verificar la información de la Relación de Proveedores Sancionados por el Tribunal de Contrataciones del Estado con Sanción Vigente en <http://portal.osce.gob.pe/rnp/content/relación-de-proveedores-sancionados>. También le asiste dicha facultad al órgano encargado de las contrataciones o al órgano de la Entidad al que se le haya asignado la función de verificación de la oferta presentada por el postor ganador de la buena pro.

ANEXO N° 12

**AUTORIZACIÓN DE NOTIFICACIÓN DE LA DECISIÓN DE LA ENTIDAD SOBRE LA SOLICITUD
DE AMPLIACIÓN DE PLAZO MEDIANTE MEDIOS ELECTRÓNICOS DE COMUNICACIÓN**

(DOCUMENTO A PRESENTAR EN EL PERFECCIONAMIENTO DEL CONTRATO)

Señores

**MINISTERIO DE VIVIENDA, CONSTRUCCION Y SANEAMIENTO
ADJUDICACIÓN SIMPLIFICADA N° 067-2024-VIVIENDA-OGA-UE-1 DERIVADA DE CONCURSO
PUBLICO N° 010-2024-VIVIENDA-OGA-UE-1**

Presente.-

El que se suscribe, [.....], postor adjudicado y/o Representante Legal de [CONSIGNAR EN CASO DE SER PERSONA JURÍDICA], identificado con [CONSIGNAR TIPO DE DOCUMENTO DE IDENTIDAD] N° [CONSIGNAR NÚMERO DE DOCUMENTO DE IDENTIDAD], autorizo que durante la ejecución del contrato se me notifique al correo electrónico [INDICAR EL CORREO ELECTRÓNICO] lo siguiente:

✓ Notificación de la decisión de la Entidad respecto a la solicitud de ampliación de plazo.

[CONSIGNAR CIUDAD Y FECHA]

.....
**Firma, Nombres y Apellidos del postor o
Representante legal o común, según corresponda**

Importante

La notificación de la decisión de la Entidad respecto a la solicitud de ampliación de plazo se efectúa por medios electrónicos de comunicación, siempre que se cuente con la autorización correspondiente y sea posible obtener un acuse de recibo a través del mecanismo utilizado.

ANEXO N° 13

DECLARACIÓN JURADA DE COMPROMISO ANTISOBORNO

(DOCUMENTO A PRESENTAR EN EL PERFECCIONAMIENTO DEL CONTRATO)

Señores

**MINISTERIO DE VIVIENDA, CONSTRUCCION Y SANEAMIENTO
ADJUDICACIÓN SIMPLIFICADA N° 067-2024-VIVIENDA-OGA-UE-1 DERIVADA DE CONCURSO
PUBLICO N° 010-2024-VIVIENDA-OGA-UE-1**

Presente. -

Mediante el presente, con pleno conocimiento de las condiciones que se exigen en las contrataciones públicas, declaro bajo juramento y me comprometo a no incurrir en actos de soborno, respetando las políticas antisoborno y sistema de gestión antisoborno implementado por el MVCS.

[CONSIGNAR CIUDAD Y FECHA]

.....
**Firma, Nombres y Apellidos del postor o
Representante legal o común, según corresponda**

ANEXO N° 14

**DECLARACIÓN JURADA SOBRE VINCULACIÓN DE GRUPOS ECONÓMICOS
(DOCUMENTO A PRESENTAR EN EL PERFECCIONAMIENTO DEL CONTRATO)**

Señores

**MINISTERIO DE VIVIENDA, CONSTRUCCION Y SANEAMIENTO
ADJUDICACIÓN SIMPLIFICADA N° 067-2024-VIVIENDA-OGA-UE-1 DERIVADA DE CONCURSO
PUBLICO N° 010-2024-VIVIENDA-OGA-UE-1**

Presente. -

Mediante el presente el suscrito, postor y/o Representante Legal de [CONSIGNAR EN CASO DE SER PERSONA JURÍDICA], declaro bajo juramento:

Que, durante el proceso de selección **ADJUDICACIÓN SIMPLIFICADA N° 067-2024-VIVIENDA-OGA-UE-1 DERIVADA DE CONCURSO PUBLICO N° 010-2024-VIVIENDA-OGA-UE-1**, no se presentó participante, ni postor alguno, sea persona natural o jurídica, con la cual exista algún tipo de control respecto a:

1. La propiedad o titularidad de los activos
2. El giro de negocio.
3. La confluencia entre directivos, representantes legales u otras personas que desempeñen cargos con capacidad para decidir en asuntos de relevancia como la dirección de actividades, operaciones, etc.
4. La relación de parentesco entre titulares, propietarios, directivos o miembros con poder de decisión, entre otros elementos tanto de índole legal como fáctica que coadyuden a realizar dicha valoración

[CONSIGNAR CIUDAD Y FECHA]

.....
**Firma, Nombres y Apellidos del postor o
Representante legal, según corresponda**