

# **BASES INTEGRADAS DE ADJUDICACIÓN SIMPLIFICADA PARA LA CONTRATACIÓN DE BIENES**

*Aprobado mediante Directiva N° 001-2019-OSCE/CD*



**SUB DIRECCIÓN DE NORMATIVIDAD – DIRECCIÓN TÉCNICO NORMATIVA**  
**ORGANISMO SUPERVISOR DE LAS CONTRATACIONES DEL ESTADO - OSCE**

### SIMBOLOGÍA UTILIZADA:

N°	Símbolo	Descripción
1	[ABC] / [.....]	La información solicitada dentro de los corchetes sombreados debe ser completada por la Entidad durante la elaboración de las bases.
2	[ABC] / [.....]	Es una indicación, o información que deberá ser completada por la Entidad con posterioridad al otorgamiento de la buena pro para el caso específico de la elaboración de la PROFORMA DEL CONTRATO; o por los proveedores, en el caso de los ANEXOS de la oferta.
3	<div>Importante</div> <div>• Abc</div>	Se refiere a consideraciones importantes a tener en cuenta por el órgano encargado de las contrataciones o comité de selección, según corresponda y por los proveedores.
4	<div>Advertencia</div> <div>• Abc</div>	Se refiere a advertencias a tener en cuenta por el órgano encargado de las contrataciones o comité de selección, según corresponda y por los proveedores.
5	<div>Importante para la Entidad</div> <div>• Xyz</div>	Se refiere a consideraciones importantes a tener en cuenta por el órgano encargado de las contrataciones o comité de selección, según corresponda, y deben ser eliminadas una vez culminada la elaboración de las bases.

### CARACTERÍSTICAS DEL DOCUMENTO:

Las bases estándar deben ser elaboradas en formato WORD, y deben tener las siguientes características:

N°	Características	Parámetros
1	Márgenes	Superior : 2.5 cm      Inferior: 2.5 cm Izquierda: 2.5 cm      Derecha: 2.5 cm
2	Fuente	Arial
3	Estilo de Fuente	Normal: Para el contenido en general Cursiva: Para el encabezado y pie de página Para las Consideraciones importantes (Ítem 3 del cuadro anterior)
4	Color de Fuente	Automático: Para el contenido en general Azul : Para las Consideraciones importantes (Ítem 3 del cuadro anterior)
5	Tamaño de Letra	16 : Para las dos primeras hojas de las Secciones General y Específica 11 : Para el nombre de los Capítulos. 10 : Para el cuerpo del documento en general 9 : Para el encabezado y pie de página Para el contenido de los cuadros, pudiendo variar, según la necesidad 8 : Para las Notas al pie
6	Alineación	Justificada: Para el contenido en general y notas al pie. Centrada : Para la primera página, los títulos de las Secciones y nombres de los Capítulos)
7	Interlineado	Sencillo
8	Espaciado	Anterior : 0 Posterior : 0
9	Subrayado	Para los nombres de las Secciones y para resaltar o hacer hincapié en algún concepto

### INSTRUCCIONES DE USO:

- Una vez registrada la información solicitada dentro de los corchetes sombreados en gris, el texto deberá quedar en letra tamaño 10, con estilo normal, sin formato de negrita y sin sombrear.
- La nota **IMPORTANTE** no puede ser modificada ni eliminada en la Sección General. En el caso de la Sección Específica debe seguirse la instrucción que se indica en dicha nota.

Elaboradas en enero de 2019  
Modificadas en marzo 2019, junio 2019, diciembre 2019, julio 2020, julio y diciembre 2021, junio y octubre de 2022

## **BASES INTEGRADAS DE ADJUDICACIÓN SIMPLIFICADA PARA LA CONTRATACIÓN DE BIENES**



**ADJUDICACIÓN SIMPLIFICADA N°**

**N° 45-2023-GRC-IMA/CS-1**

**PRIMERA CONVOCATORIA**

**CONTRATACIÓN DE BIENES**

**ADQUISICION DE GEOMEMBRANA HDPE Y GEOTEXTIL NO TEJIDO PARA LA OBRA: CONSTRUCCIÓN DE LA PRESA DE TIERRA SECCEPAMPA II. DEL PROYECTO “RECUPERACIÓN DEL SERVICIO ECOSISTÉMICO DE REGULACIÓN HÍDRICA EN LAS MICROCUENCAS DE TOCCOHUANCA, LLANCAMA, LLANQUEMAYO, TAUCABAMBA Y MISKAHUAYCCO DE LA CUENCA MEDIA DEL APURIMAC EN LOS DISTRITOS DE PARURO, OMACHA, PILLPINTO Y CHINCHAYPUJIO EN LAS PROVINCIAS DE ANTA Y PARURO DEL DEPARTAMENTO DE CUSCO” META: 025**

**CUSCO - 2023**

## DEBER DE COLABORACIÓN

La Entidad y todo proveedor que se someta a las presentes Bases, sea como participante, postor y/o contratista, deben conducir su actuación conforme a los principios previstos en la Ley de Contrataciones del Estado.

En este contexto, se encuentran obligados a prestar su colaboración al OSCE y a la Secretaría Técnica de la Comisión de Defensa de la Libre Competencia del INDECOPI, en todo momento según corresponda a sus competencias, a fin de comunicar presuntos casos de fraude, colusión y corrupción por parte de los funcionarios y servidores de la Entidad, así como los proveedores y demás actores que participan en el proceso de contratación.

De igual forma, deben poner en conocimiento del OSCE y a la Secretaría Técnica de la Comisión de Defensa de la Libre Competencia del INDECOPI los indicios de conductas anticompetitivas que se presenten durante el proceso de contratación, en los términos del Decreto Legislativo N° 1034, "Ley de Represión de Conductas Anticompetitivas", o norma que la sustituya, así como las demás normas de la materia.

La Entidad y todo proveedor que se someta a las presentes Bases, sea como participante, postor y/o contratista del proceso de contratación deben permitir al OSCE o a la Secretaría Técnica de la Comisión de Defensa de la Libre Competencia del INDECOPI el acceso a la información referida a las contrataciones del Estado que sea requerida, prestar testimonio o absolución de posiciones que se requieran, entre otras formas de colaboración.

## **SECCIÓN GENERAL**

### **DISPOSICIONES COMUNES DEL PROCEDIMIENTO DE SELECCIÓN**

(ESTA SECCIÓN NO DEBE SER MODIFICADA EN NINGÚN EXTREMO, BAJO SANCIÓN DE NULIDAD)

## CAPÍTULO I ETAPAS DEL PROCEDIMIENTO DE SELECCIÓN

### 1.1. REFERENCIAS

Cuando en el presente documento se mencione la palabra Ley, se entiende que se está haciendo referencia a la Ley N° 30225, Ley de Contrataciones del Estado, y cuando se mencione la palabra Reglamento, se entiende que se está haciendo referencia al Reglamento de la Ley de Contrataciones del Estado aprobado por Decreto Supremo N° 344-2018-EF.

Las referidas normas incluyen sus respectivas modificaciones, de ser el caso.

### 1.2. CONVOCATORIA

Se realiza a través de su publicación en el SEACE de conformidad con lo señalado en el artículo 54 del Reglamento, en la fecha señalada en el calendario del procedimiento de selección, debiendo adjuntar las bases y resumen ejecutivo.

### 1.3. REGISTRO DE PARTICIPANTES

El registro de participantes se realiza conforme al artículo 55 del Reglamento. En el caso de un consorcio, basta que se registre uno (1) de sus integrantes.

#### Importante

- *Para registrarse como participante en un procedimiento de selección convocado por las Entidades del Estado Peruano, es necesario que los proveedores cuenten con inscripción vigente y estar habilitados ante el Registro Nacional de Proveedores (RNP) que administra el Organismo Supervisor de las Contrataciones del Estado (OSCE). Para obtener mayor información, se puede ingresar a la siguiente dirección electrónica: [www.rnp.gob.pe](http://www.rnp.gob.pe).*
- *Los proveedores que deseen registrar su participación deben ingresar al SEACE utilizando su Certificado SEACE (usuario y contraseña). Asimismo, deben observar las instrucciones señaladas en el documento de orientación "Guía para el registro de participantes electrónico" publicado en <https://www2.seace.gob.pe/>.*
- *En caso los proveedores no cuenten con inscripción vigente en el RNP y/o se encuentren inhabilitados o suspendidos para ser participantes, postores y/o contratistas, el SEACE restringirá su registro, quedando a potestad de estos intentar nuevamente registrar su participación en el procedimiento de selección en cualquier otro momento, dentro del plazo establecido para dicha etapa, siempre que haya obtenido la vigencia de su inscripción o quedado sin efecto la sanción que le impuso el Tribunal de Contrataciones del Estado.*

### 1.4. FORMULACIÓN DE CONSULTAS Y OBSERVACIONES A LAS BASES

La formulación de consultas y observaciones a las bases se efectúa de conformidad con lo establecido en los numerales 72.1 y 72.2 del artículo 72 del Reglamento, así como el literal a) del artículo 89 del Reglamento.

#### Importante

*No pueden formularse consultas ni observaciones respecto del contenido de una ficha de homologación aprobada. Las consultas y observaciones que se formulen sobre el particular, se tienen como no presentadas.*

### 1.5. ABSOLUCIÓN DE CONSULTAS, OBSERVACIONES E INTEGRACIÓN DE BASES

La absolución de consultas, observaciones e integración de las bases se realizan conforme a las disposiciones previstas en el numeral 72.4 del artículo 72 del Reglamento y el literal a) del artículo 89 del Reglamento.

#### Importante

- *No se absolverán consultas y observaciones a las bases que se presenten en forma física.*
- *Cuando exista divergencia entre lo indicado en el pliego de absolución de consultas y observaciones y la integración de bases, prevalece lo absuelto en el referido pliego; sin perjuicio, del deslinde de responsabilidades correspondiente.*

### 1.6. FORMA DE PRESENTACIÓN DE OFERTAS

Las ofertas se presentan conforme lo establecido en el artículo 59 y en el artículo 90 del Reglamento.

Las declaraciones juradas, formatos o formularios previstos en las bases que conforman la oferta deben estar debidamente firmados por el postor (firma manuscrita o digital, según la Ley N° 27269, Ley de Firmas y Certificados Digitales<sup>1</sup>). Los demás documentos deben ser visados por el postor. En el caso de persona jurídica, por su representante legal, apoderado o mandatario designado para dicho fin y, en el caso de persona natural, por este o su apoderado. No se acepta el pegado de la imagen de una firma o visto. Las ofertas se presentan foliadas.

#### Importante

- *Los formularios electrónicos que se encuentran en el SEACE y que los proveedores deben llenar para presentar sus ofertas, tienen carácter de declaración jurada.*
- *En caso la información contenida en los documentos escaneados que conforman la oferta no coincida con lo declarado a través del SEACE, prevalece la información declarada en los documentos escaneados.*
- *No se tomarán en cuenta las ofertas que se presenten en físico a la Entidad.*

### 1.7. PRESENTACIÓN Y APERTURA DE OFERTAS

El participante presentará su oferta de manera electrónica a través del SEACE, desde las 00:01 horas hasta las 23:59 horas del día establecido para el efecto en el cronograma del procedimiento; adjuntando el archivo digitalizado que contenga los documentos que conforman la oferta de acuerdo a lo requerido en las bases.

El participante debe verificar antes de su envío, bajo su responsabilidad, que el archivo pueda ser descargado y su contenido sea legible.

#### Importante

*Los integrantes de un consorcio no pueden presentar ofertas individuales ni conformar más de un consorcio en un procedimiento de selección, o en un determinado ítem cuando se trate de procedimientos de selección según relación de ítems.*

<sup>1</sup> Para mayor información sobre la normativa de firmas y certificados digitales ingresar a: <https://www.indecopi.gob.pe/web/firmas-digitales/firmar-y-certificados-digitales>

En la apertura electrónica de la oferta, el órgano encargado de las contrataciones o el comité de selección, según corresponda, verifica la presentación de lo exigido en la sección específica de las bases de conformidad con el numeral 73.2 del artículo 73 del Reglamento y determina si las ofertas responden a las características y/o requisitos funcionales y condiciones de las Especificaciones Técnicas, detallados en la sección específica de las bases. De no cumplir con lo requerido, la oferta se considera no admitida.

#### **1.8. EVALUACIÓN DE LAS OFERTAS**

La evaluación de las ofertas se realiza conforme a lo establecido en el numeral 74.1 y el literal a) del numeral 74.2 del artículo 74 del Reglamento.

En el supuesto de que dos (2) o más ofertas empaten, la determinación del orden de prelación de las ofertas empatadas se efectúa siguiendo estrictamente el orden establecido en el numeral 91.1 del artículo 91 del Reglamento.

El desempate mediante sorteo se realiza de manera electrónica a través del SEACE.

#### **1.9. CALIFICACIÓN DE OFERTAS**

La calificación de las ofertas se realiza conforme a lo establecido en los numerales 75.1 y 75.2 del artículo 75 del Reglamento.

#### **1.10. SUBSANACIÓN DE LAS OFERTAS**

La subsanación de las ofertas se sujeta a lo establecido en el artículo 60 del Reglamento. El plazo que se otorgue para la subsanación no puede ser inferior a un (1) día hábil.

La solicitud de subsanación se realiza de manera electrónica a través del SEACE y será remitida al correo electrónico consignado por el postor al momento de realizar su inscripción en el RNP, siendo su responsabilidad el permanente seguimiento de las notificaciones a dicho correo. La notificación de la solicitud se entiende efectuada el día de su envío al correo electrónico.

La presentación de las subsanaciones se realiza a través del SEACE. No se tomará en cuenta la subsanación que se presente en físico a la Entidad.

#### **1.11. RECHAZO DE LAS OFERTAS**

Previo al otorgamiento de la buena pro, el órgano encargado de las contrataciones o el comité de selección, según corresponda, revisa las ofertas económicas que cumplen los requisitos de calificación, de conformidad con lo establecido para el rechazo de ofertas, previsto en el artículo 68 del Reglamento, de ser el caso.

De rechazarse alguna de las ofertas calificadas, el órgano encargado de las contrataciones o el comité de selección, según corresponda, revisa el cumplimiento de los requisitos de calificación de los postores que siguen en el orden de prelación, en caso las hubiere.

#### **1.12. OTORGAMIENTO DE LA BUENA PRO**

Definida la oferta ganadora, el órgano encargado de las contrataciones o el comité de selección, según corresponda, otorga la buena pro mediante su publicación en el SEACE, incluyendo el cuadro comparativo y las actas debidamente motivadas de los resultados de la admisión, no admisión, evaluación, calificación, descalificación, rechazo y el otorgamiento de la buena pro.



### 1.13. CONSENTIMIENTO DE LA BUENA PRO

Cuando se hayan presentado dos (2) o más ofertas, el consentimiento de la buena pro se produce a los cinco (5) días hábiles siguientes de la notificación de su otorgamiento, sin que los postores hayan ejercido el derecho de interponer el recurso de apelación.

En caso que se haya presentado una sola oferta, el consentimiento de la buena pro se produce el mismo día de la notificación de su otorgamiento.

El consentimiento del otorgamiento de la buena pro se publica en el SEACE al día hábil siguiente de producido.

#### Importante

*Una vez consentido el otorgamiento de la buena pro, el órgano encargado de las contrataciones o el órgano de la Entidad al que se haya asignado tal función realiza la verificación de la oferta presentada por el postor ganador de la buena pro conforme lo establecido en el numeral 64.6 del artículo 64 del Reglamento.*

## CAPÍTULO II

### SOLUCIÓN DE CONTROVERSIAS DURANTE EL PROCEDIMIENTO DE SELECCIÓN

#### 2.1. RECURSO DE APELACIÓN

A través del recurso de apelación se pueden impugnar los actos dictados durante el desarrollo del procedimiento de selección hasta antes del perfeccionamiento del contrato.

El recurso de apelación se presenta ante la Entidad convocante, y es conocido y resuelto por su Titular, cuando el valor estimado sea igual o menor a cincuenta (50) UIT. Cuando el valor estimado sea mayor a dicho monto, el recurso de apelación se presenta ante y es resuelto por el Tribunal de Contrataciones del Estado.

En los procedimientos de selección según relación de ítems, el valor estimado total del procedimiento determina ante quién se presenta el recurso de apelación.

Los actos que declaren la nulidad de oficio, la cancelación del procedimiento de selección y otros actos emitidos por el Titular de la Entidad que afecten la continuidad de este, se impugnan ante el Tribunal de Contrataciones del Estado.

#### Importante

- *Una vez otorgada la buena pro, el órgano encargado de las contrataciones o el comité de selección, según corresponda, está en la obligación de permitir el acceso de los participantes y postores al expediente de contratación, salvo la información calificada como secreta, confidencial o reservada por la normativa de la materia, a más tardar dentro del día siguiente de haberse solicitado por escrito.*

*Luego de otorgada la buena pro no se da a conocer las ofertas cuyos requisitos de calificación no fueron analizados y revisados por el órgano encargado de las contrataciones o el comité de selección, según corresponda.*

- *A efectos de recoger la información de su interés, los postores pueden valerse de distintos medios, tales como: (i) la lectura y/o toma de apuntes, (ii) la captura y almacenamiento de imágenes, e incluso (iii) pueden solicitar copia de la documentación obrante en el expediente, siendo que, en este último caso, la Entidad deberá entregar dicha documentación en el menor tiempo posible, previo pago por tal concepto.*
- *El recurso de apelación se presenta ante la Mesa de Partes del Tribunal o ante las oficinas desconcentradas del OSCE, o en la Unidad de Trámite Documentario de la Entidad, según corresponda.*

#### 2.2. PLAZOS DE INTERPOSICIÓN DEL RECURSO DE APELACIÓN

La apelación contra el otorgamiento de la buena pro o contra los actos dictados con anterioridad a ella se interpone dentro de los cinco (5) días hábiles siguientes de haberse notificado el otorgamiento de la buena pro.

La apelación contra los actos dictados con posterioridad al otorgamiento de la buena pro, contra la declaración de nulidad, cancelación y declaratoria de desierto del procedimiento, se interpone dentro de los cinco (5) días hábiles siguientes de haberse tomado conocimiento del acto que se desea impugnar.

## CAPÍTULO III DEL CONTRATO

### 3.1. PERFECCIONAMIENTO DEL CONTRATO

Los plazos y el procedimiento para perfeccionar el contrato se realiza conforme a lo indicado en el artículo 141 del Reglamento.

El contrato se perfecciona con la suscripción del documento que lo contiene, salvo en los contratos cuyo monto del valor estimado no supere los doscientos mil Soles (S/ 200,000.00), en los que se puede perfeccionar con la recepción de la orden de compra, conforme a lo previsto en la sección específica de las bases.

En el caso de procedimientos de selección por relación de ítems, se puede perfeccionar el contrato con la suscripción del documento o con la recepción de una orden de compra, cuando el valor estimado del ítem corresponda al parámetro establecido en el párrafo anterior.

#### Importante

*El órgano encargado de las contrataciones o el comité de selección, según corresponda, debe consignar en la sección específica de las bases la forma en que se perfeccionará el contrato, sea con la suscripción del contrato o la recepción de la orden de compra. En caso la Entidad perfeccione el contrato con la recepción de la orden de compra no debe incluir la proforma del contrato establecida en el Capítulo V de la sección específica de las bases.*

Para perfeccionar el contrato, el postor ganador de la buena pro debe presentar los documentos señalados en el artículo 139 del Reglamento y los previstos en la sección específica de las bases.

### 3.2. GARANTÍAS

Las garantías que deben otorgar los postores y/o contratistas, según corresponda, son las de fiel cumplimiento del contrato y por los adelantos.

#### 3.2.1. GARANTÍA DE FIEL CUMPLIMIENTO

Como requisito indispensable para perfeccionar el contrato, el postor ganador debe entregar a la Entidad la garantía de fiel cumplimiento del mismo por una suma equivalente al diez por ciento (10%) del monto del contrato original. Esta se mantiene vigente hasta la conformidad de la recepción de la prestación a cargo del contratista.

#### 3.2.2. GARANTÍA DE FIEL CUMPLIMIENTO POR PRESTACIONES ACCESORIAS

En las contrataciones que conllevan la ejecución de prestaciones accesorias, tales como mantenimiento, reparación o actividades afines, se otorga una garantía adicional por una suma equivalente al diez por ciento (10%) del monto del contrato de la prestación accesoría, la misma que debe ser renovada periódicamente hasta el cumplimiento total de las obligaciones garantizadas.

#### Importante

*En los contratos cuyos montos sean iguales o menores a doscientos mil Soles (S/ 200,000.00), no corresponde presentar garantía de fiel cumplimiento de contrato ni garantía de fiel cumplimiento por prestaciones accesorias. Dicha excepción también aplica a los contratos derivados de procedimientos de selección por relación de ítems, cuando el monto del ítem adjudicado o la sumatoria de los montos de los ítems adjudicados no superen el monto señalado anteriormente, conforme a lo dispuesto en el literal a) del artículo 152 del Reglamento.*

### 3.2.3. GARANTÍA POR ADELANTO

En caso se haya previsto en la sección específica de las bases la entrega de adelantos, el contratista debe presentar una garantía emitida por idéntico monto conforme a lo estipulado en el artículo 153 del Reglamento.

### 3.3. REQUISITOS DE LAS GARANTÍAS

Las garantías que se presenten deben ser incondicionales, solidarias, irrevocables y de realización automática en el país, al solo requerimiento de la Entidad. Asimismo, deben ser emitidas por empresas que se encuentren bajo la supervisión directa de la Superintendencia de Banca, Seguros y Administradoras Privadas de Fondos de Pensiones y que cuenten con clasificación de riesgo B o superior. Asimismo, deben estar autorizadas para emitir garantías; o estar consideradas en la última lista de bancos extranjeros de primera categoría que periódicamente publica el Banco Central de Reserva del Perú.

#### Importante

*Corresponde a la Entidad verificar que las garantías presentadas por el postor ganador de la buena pro y/o contratista cumplan con los requisitos y condiciones necesarios para su aceptación y eventual ejecución, sin perjuicio de la determinación de las responsabilidades funcionales que correspondan.*

#### Advertencia

*Los funcionarios de las Entidades no deben aceptar garantías emitidas bajo condiciones distintas a las establecidas en el presente numeral, debiendo tener en cuenta lo siguiente:*

- 1. La clasificadora de riesgo que asigna la clasificación a la empresa que emite la garantía debe encontrarse listada en el portal web de la SBS (<http://www.sbs.gob.pe/sistema-financiero/clasificadoras-de-riesgo>).*
- 2. Se debe identificar en la página web de la clasificadora de riesgo respectiva, cuál es la clasificación vigente de la empresa que emite la garantía, considerando la vigencia a la fecha de emisión de la garantía.*
- 3. Para fines de lo establecido en el artículo 148 del Reglamento, la clasificación de riesgo B, incluye las clasificaciones B+ y B.*
- 4. Si la empresa que otorga la garantía cuenta con más de una clasificación de riesgo emitida por distintas empresas listadas en el portal web de la SBS, bastará que en una de ellas cumpla con la clasificación mínima establecida en el Reglamento.*

*En caso exista alguna duda sobre la clasificación de riesgo asignada a la empresa emisora de la garantía, se deberá consultar a la clasificadora de riesgos respectiva.*

*De otro lado, además de cumplir con el requisito referido a la clasificación de riesgo, a efectos de verificar si la empresa emisora se encuentra autorizada por la SBS para emitir garantías, debe revisarse el portal web de dicha Entidad (<http://www.sbs.gob.pe/sistema-financiero/relacion-de-empresas-que-se-encuentran-autorizadas-a-emitar-cartas-fianza>).*

### **Advertencia**

*Los funcionarios competentes deben verificar la autenticidad de la garantía a través de los mecanismos establecidos (consulta web, teléfono u otros) por la empresa emisora.*

## **3.4. EJECUCIÓN DE GARANTÍAS**

La Entidad puede solicitar la ejecución de las garantías conforme a los supuestos contemplados en el artículo 155 del Reglamento.

## **3.5. ADELANTOS**

La Entidad puede entregar adelantos directos al contratista, los que en ningún caso exceden en conjunto del treinta por ciento (30%) del monto del contrato original, siempre que ello haya sido previsto en la sección específica de las bases.

## **3.6. PENALIDADES**

### **3.6.1. PENALIDAD POR MORA EN LA EJECUCIÓN DE LA PRESTACIÓN**

En caso de retraso injustificado del contratista en la ejecución de las prestaciones objeto del contrato, la Entidad le aplica automáticamente una penalidad por mora por cada día de atraso, de conformidad con el artículo 162 del Reglamento.

### **3.6.2. OTRAS PENALIDADES**

La Entidad puede establecer penalidades distintas a la mencionada en el numeral precedente, según lo previsto en el artículo 163 del Reglamento y lo indicado en la sección específica de las bases.

Estos dos tipos de penalidades se calculan en forma independiente y pueden alcanzar cada una un monto máximo equivalente al diez por ciento (10%) del monto del contrato vigente, o de ser el caso, del ítem que debió ejecutarse.

## **3.7. INCUMPLIMIENTO DEL CONTRATO**

Las causales para la resolución del contrato, serán aplicadas de conformidad con el artículo 36 de la Ley y 164 del Reglamento.

## **3.8. PAGOS**

El pago se realiza después de ejecutada la respectiva prestación, pudiendo contemplarse pagos a cuenta, según la forma establecida en la sección específica de las bases o en el contrato.

La Entidad paga las contraprestaciones pactadas a favor del contratista dentro de los diez (10) días calendario siguientes de otorgada la conformidad de los bienes, siempre que se verifiquen las condiciones establecidas en el contrato para ello, bajo responsabilidad del funcionario competente.

La conformidad se emite en un plazo máximo de siete (7) días de producida la recepción salvo que se requiera efectuar pruebas que permitan verificar el cumplimiento de la obligación, en cuyo caso la conformidad se emite en un plazo máximo de quince (15) días, bajo responsabilidad del funcionario que debe emitir la conformidad.

En el caso que se haya suscrito contrato con un consorcio, el pago se realizará de acuerdo a lo que se indique en el contrato de consorcio.

**Advertencia**

*En caso de retraso en los pagos a cuenta o pago final por parte de la Entidad, salvo que se deba a caso fortuito o fuerza mayor, esta reconoce al contratista los intereses legales correspondientes, de conformidad con el artículo 39 de la Ley y 171 del Reglamento, debiendo repetir contra los responsables de la demora injustificada.*

**3.9. DISPOSICIONES FINALES**

Todos los demás aspectos del presente procedimiento no contemplados en las bases se regirán supletoriamente por la Ley y su Reglamento, así como por las disposiciones legales vigentes.

## **SECCIÓN ESPECÍFICA**

### **CONDICIONES ESPECIALES DEL PROCEDIMIENTO DE SELECCIÓN**

(EN ESTA SECCIÓN LA ENTIDAD DEBERÁ COMPLETAR LA INFORMACIÓN EXIGIDA, DE ACUERDO A LAS INSTRUCCIONES INDICADAS)

## CAPÍTULO I GENERALIDADES

### 1.1. ENTIDAD CONVOCANTE

Nombre : INSTITUTO DE MANEJO DE ÁGUA Y MEDIO AMBIENTE - IMA  
RUC N° : 20159316981  
Domicilio legal : AV. PEDRO VILCAPAZA B12-WANCHAQ, PROVINCIA Y DEPARTAMENTO DEL CUSCO.  
Teléfono: : 084-221971 / 084-237435  
Correo electrónico: : PROCESO\_SELECCION@IMA.ORG.PE

### 1.2. OBJETO DE LA CONVOCATORIA

El presente procedimiento de selección tiene por objeto la contratación de **ADQUISICION DE GEOMEMBRANA HDPE Y GEOTEXTIL NO TEJIDO PARA LA OBRA: CONSTRUCCIÓN DE LA PRESA DE TIERRA SECCEPAMPA II. DEL PROYECTO “RECUPERACIÓN DEL SERVICIO ECOSISTÉMICO DE REGULACIÓN HÍDRICA EN LAS MICROCUENCAS DE TOCCOHUANCA, LLANCAMA, LLANQUEMAYO, TAUCABAMBA Y MISKAHUAYCCO DE LA CUENCA MEDIA DEL APURIMAC EN LOS DISTRITOS DE PARURO, OMACHA, PILLPINTO Y CHINCHAYPUJIO EN LAS PROVINCIAS DE ANTA Y PARURO DEL DEPARTAMENTO DE CUSCO” META: 025**

ITEM	DESCRIPCION	UNIDAD	CANTIDAD
01	GEOMEMBRANA HDPE E =1.5MM (INCLUYE INSTALACIÓN) Rollo de 8.50m X1.8m = 1530m <sup>2</sup> – (3.35 Rollos)	M2	5,120.00
02	GEOTEXTIL NO TEJIDO POLIPROPILENO DE 270 GR/M2 (ROLLO 4X100M) (INCLUYE INSTALACIÓN) Rollo de 4.00m X100m = 400 m <sup>2</sup> – (26.00 Rollos)	M2	10,400.00
03	GEOTEXTIL NO TEJIDO POLIPROPILENO DE 400 GR/M2 (ROLLO 4X80M) (INCLUYE INSTALACIÓN) Rollo de 4.00m X 80m = 320 m <sup>2</sup> – (16 Rollos)	M2	5,120.00

#### • ITEM 01 - GEOMEMBRANA HDPE E =1.5MM

DESCRIPCIÓN TIPO Y DIMENSIONES
<p>Detalles: La geomembrana de polietileno de alta densidad(PEAD) con ambas superficies lisas.</p> <p><b>CARACTERÍSTICAS:</b> Compuesta por polietileno, con adición de negro humo, antioxidantes y termo estabilizadores. Espesor promedio: 1.50mm Espesor mínimo: 1.35mm Densidad: 0.94 g/cc Se deberá cumplir al 100% con las propiedades solicitadas en cuadro N° 01</p> <p><b>DIMENSIONES:</b> <del>Rollos de 8.50m x 180m</del> Ancho ≥ a 8.00m <b>*(SE MODIFICA A RAZON QUE SE ACOGE UNA DE LAS OBSERVACIONES)</b></p>

#### • DESCRIPCION

La geomembrana será de polietileno de alta densidad (HDPE), deberá ser lisa por ambas caras con estándar internacional GM13, de un espesor de 1.5 mm (60 mils) y de color negro, deberá ser fabricada con resinas vírgenes de polietileno especialmente fabricadas de acuerdo a las siguientes especificaciones técnicas mostradas en cuadro N° 01.

Las geomembranas hdpe lisas se utilizan en una amplia gama de sectores de la industria como elemento fundamental de estanqueidad, son fabricadas con resinas vírgenes de polietileno. Este tipo de



geomembranas se caracteriza por presentar alta resistencia a los procesos de lixiviación, alta resistencia a la tensión, inercia química. Presenta un buen comportamiento a baja temperatura para almacenamiento de líquidos y sólidos. Esta geomembrana es resistente a la radiación U.V. por su contenido de negro de humo. La geomembrana deberá cumplir la totalidad de las siguientes propiedades:

(Cuadro N° 01)

**ESPECIFICACIONES TÉCNICAS DE GEOMEMBRANA HDPE LISA NEGRA GM13, E= 1.5MM**

PROPIEDADES	NORMA	UND	FRECUENCIA	VALOR
Espesor Promedio	ASTM D 5199	[mm]	Por Rollo	1.500
Mínimo Individual más bajo				1.350
Densidad	ASTM D 792	[g/cc]	18,000 kg	0.940
Propiedades Tensiles:	ASTM D 6693		9,000 kg	
Tensión de Fluencia	Tipo IV	[KN/m]		22
Tensión de Rotura		[KN/m]		40
Elongación de Fluencia		[%]		12
Elongación de Rotura		[%]		700
Resistencia al Rasgado	ASTM D 1004	[N]	18,000 kg	187
Resistencia al Punzonado	ASTM D 4833	[N]	18,000 kg	480
Resistencia al Agrietamiento	ASTM D 5397	[hr]	Por GRI GM10	500
Contenido de Carbón	ASTM D 4218	[%]	9,000 kg	2.0 – 3.0
Dispersión de carbón	ASTM D 5596	Categoría	18,000 kg	1.0 ó 2.0
Tiempo de Inducción Oxidación (OIT)				
OIT Estándar	ASTM D 3895	[min]	90,000 kg	100
Alta Presión OIT	ASTM D 5885	[min]	90,000 kg	400
Envejecimiento en Horno a 85 °C	ASTM D-5721			
Retención 90 días OIT estándar	ASTM D-3895	[%]	Por cada Formulación	55
Retención 90 días Alta presión	ASTM D-5885	[%]		80
Resistencia UV	ASTM D 7238	[%]	Por cada Formulación	50
Retención 1920 hr. OIT-HP	ASTM D-5885	[%]		
Ancho de Rollo	Medido	M	Medido	Mayor o igual a 8.5
Largo de Rollo	Medido	M	Medido	Mayor o igual a 180

- Forma de Presentación: Rollo y un peso mínimo aproximado de 2.30 Toneladas
- Longitud de rollo: Mayor o igual de 180m
- ~~Ancho de rollo: Mayor o igual de 8.50 metros.~~
- **Ancho de rollo: Mayor o igual de 8.00 metros.\***
- Se deberá presentar ficha técnica del producto indicando marca y procedencia para acreditar el total de propiedades descritas en cuadro N° 01.

**\*(SE MODIFICA A RAZON QUE SE ACOGE UNA DE LAS OBSERVACIONES)**

• **ITEM 02 - GEOTEXTIL NO TEJIDO POLIPROPILENO DE 270 GR/M2 (ROLLO 4X100M)**

DESCRIPCIÓN TIPO Y DIMENSIONES
<p>Detalles: Se solicita geotextil no tejido de polipropileno.</p> <p>Son mantas de fibras hilos no tejidos de polipropileno, las mantas son flexibles y permeables, generalmente tienen la apariencia de tejido. Son capaces de retener partículas de suelos mayores que el tamaño de sus poros.</p> <p>Confeccionados mediante la aglomeración de fibras, adheridas entre si en forma desordenada. Pueden ser ligados de dos maneras: agujadas o punzonados (mecánicamente), lo que les otorga alta permeabilidad.</p> <p><b>CARACTERÍSTICAS:</b></p> <p>Resistente a la tensión (puede absorber esfuerzos producidos en estructuras sometidas a cargas). Elongación (permite un acoplamiento en terrenos irregulares). Se deberá cumplir el 100% de las propiedades mostradas en cuadro N° 2:</p> <p><b>DIMENSIONES:</b></p> <p>Rollo: 4.00m x 100.00m = 400.00 m2</p>

(Cuadro N° 02)

**ESPECIFICACIONES TÉCNICAS DE GEOTEXTIL DE POLIPROPILENO 270GR/M2 - NEGRO**

PROPIEDADES	ENSAYO	UND	VALOR TÍPICO
Masa por Unidad de Área	ASTM D 5261	gr/m2	270
<b>Método Grab</b>			
Resistencia a la tracción	ASTM D 4632	N	1070
Elongación		%	>50
<b>Método Tira Ancha</b>			
Sentido Longitudinal	ASTM D 4595	KN /m	17
Elongación		%	>50
Sentido transversal	ASTM D 4595	KN /m	16
Elongación		%	>50
Resistencia al desgarre trapezoidal	ASTM D 4533	N	400
Resistencia al punzonamiento	ASTM D 4833	N	615
Resistencia al punzonamiento CBR	ASTM D 6241	KN	2.90

Resistencia al estallido	ASTM D 3786	Kpa	2575
Permitividad	ASTM D 4491	S <sup>-1</sup>	1.70
Permeabilidad	ASTM 14491	cm/seg	0.33
Tamaño de abertura aparente	ASTM D 4751	mm	0.15
Tasa de flujo	ASTM D 4491	L/min/m2	4200
Estabilidad a los rayos ultravioletas	ASTM D 4355	%	>70
Ancho de Rollo	Medido	m	Igual o mayor a 4.0
Largo de Rollo	Medido	m	Igual o mayor a 100

- Forma de Presentación: Rollo y un peso mínimo de 100 kilos
- Longitud de rollo: Mayor o igual de 100m
- Ancho de rollo: Mayor o igual de 4.00 metros.
- Se deberá presentar ficha técnica del producto indicando marca y procedencia para acreditar el total de propiedades descritas en cuadro N° 02

• **ITEM 03 - GEOTEXTIL NO TEJIDO POLIPROPILENO DE 400 GR/M2 (ROLLO 4X80M)**

DESCRIPCIÓN TIPO Y DIMENSIONES
<p>Detalles: Se solicita geotextil no tejido de polipropileno.</p> <p>Son mantas de fibras hilos no tejidos de polipropileno, las mantas son flexibles y permeables, generalmente tienen la apariencia de tejido. Son capaces de retener partículas de suelos mayores que el tamaño de sus poros.</p> <p>Confeccionados mediante la aglomeración de fibras, adheridas entre si en forma desordenada. Pueden ser ligados de dos maneras: agujadas o punzonados (mecánicamente), lo que les otorga alta permeabilidad.</p> <p><b>CARACTERÍSTICAS:</b></p> <p>Resistente a la tensión (puede absorber esfuerzos producidos en estructuras sometidas a cargas). Elongación (permite un acoplamiento en terrenos irregulares). Se deberá cumplir el 100% de las propiedades mostradas en cuadro N° 3:</p> <p><b>DIMENSIONES:</b></p> <p>Rollo: 4.00m x 80.00m = 320.00 m2</p>

**(Cuadro N° 03)**

**ESPECIFICACIONES TÉCNICAS DE GEOTEXTIL DE POLIPROPILENO 400GR/M2 – NEGRO**

PROPIEDADES	ENSAYO	UND	VALOR TÍPICO
Masa por Unidad de Área	ASTM D 5261	gr/m2	400
<b>Método Grab</b>			
Resistencia a la tracción	ASTM D 4632	N	1525
Elongación		%	>50
<b>Método Tira Ancha</b>			
Sentido Longitudinal	ASTM D 4595	KN /m	23
Elongación		%	>50
Sentido transversal	ASTM D 4595	KN /m	22
Elongación		%	>50
Resistencia al desgarre trapezoidal	ASTM D 4533	N	600
Resistencia al punzonamiento	ASTM D 4833	N	915
Resistencia al punzonamiento CBR	ASTM D 6241	KN	3.90
Resistencia al estallido	ASTM D 3786	Kpa	3990
Permitividad	ASTM D 4491	S <sup>-1</sup>	1.40
Permeabilidad	ASTM 14491	cm/seg	0.31
Tamaño de abertura aparente	ASTM D 4751	mm	0.125
Tasa de flujo	ASTM D 4491	L/min/m2	3360
Estabilidad a los rayos ultravioletas	ASTM D 4355	%	>70
Ancho de Rollo	Medido	m	Igual o mayor a 4.0
Largo de Rollo	Medido	m	Igual o mayor a 80

- Forma de Presentación: Rollo y un peso mínimo de 100 kilos
- Longitud de rollo: Mayor o igual de 80m
- Ancho de rollo: Mayor o igual de 4.00 metros.
- Se deberá presentar ficha técnica del producto indicando marca y procedencia para acreditar el total de propiedades descritas en cuadro N° 03

• **CONDICIONES DE INSTALACIÓN**

Para la instalación de GEOMEMBRANA HDPE 1.5mm, GEOTEXTIL NO TEJIDO (NT) DE 270 gr/m2, y GEOTEXTIL NO TEJIDO (NT) DE 400 gr/m2 rigen de las siguientes condiciones:

En primer lugar, se deberá realizar una inspección visual de la rasante para determinar si es apta para ser revestida. La aceptación de la rasante deberá quedar registrada y avalada por el Supervisor, antes se coloca en dicha rasante el geotextil y luego se coloca la geomembrana para luego ser revestida con geotextil.

Las láminas deberán extenderse de acuerdo con el panel en todo el espaldón de la presa previamente aprobado. Cuando estén en posición se deberá revisar que los paneles no presenten daños físicos producidos, ya que durante la instalación se podría afectar el muro de la presa.

#### • TIPO DE UNIÓN

**1. Geotextil:** la unión se realizará aplicando inyector de aire caliente los traslapes no serán menores a 15 cm.

**2. Geomembrana:** La unión de paneles o rollos será de fusión, no se aceptará la unión por extrusión; para detalles constructivos, reparaciones, parcheo se deberá utilizar la unión por extrusión, los traslapes no serán menores a 15 cm.

**a. Sellado de Prueba:** Previo al inicio de proceso de sellado, se efectuarán sellados de prueba para verificar la calidad de la unión, en estos sellados se verificarán las condiciones de temperatura de calentamiento de la cuña y velocidad de los rodillos de avance en conjunción con las condiciones climáticas del momento. Los sellados de prueba se realizarán teniendo en cuenta los siguientes puntos.

Se efectuarán sellados de prueba por cada equipo de sellado y por cada técnico de sellado que vaya a operar el equipo.

El sellado de prueba se realizará al inicio de cada jornada de trabajo, normalmente, al inicio del día y al comenzar la tarde.

Los sellados de prueba tendrán una longitud de aproximadamente 1.0 metro por 0.30 cm de ancho. El traslape será de aproximadamente 15 cm. Para el sellado por extrusión, la prueba de sellado será de 50 cm de 30 cm de ancho.

Dos muestras, cada una de 15 cm de ancho se cortan del sellado de prueba para realizar los ensayos de tensión y pelado utilizando el tensiómetro de campo.

#### 1) TIPO DE SOLDADURA.

La soldadura debe ser de la misma marca y procedencia de la geomembrana a fin de asegurar la compatibilidad de sus componentes, será de polietileno que es un material termoplástico semicristalino que posee buenas propiedades mecánicas, gran inercia química, alto aislamiento térmico, apolar, no absorben humedad inodoro e inerte fisiológicamente. El contenido de antioxidantes en la soldadura protege la degradación de la cadena polimérica por efectos de recalentamiento del material. El cordón de soldadura de polietileno de alta densidad se fabricará con diámetro nominal de 5.0 mm, dispuestos en carretes de hasta 15 kg. Residente a la radiación U.V. por su contenido de negro de humo, deberá acreditarse las siguientes propiedades del cuadro N° 04:

**Cuadro n° 04**  
**Especificaciones Técnicas del cordón de soldadura**

propiedades	método	unidad	valores
Densidad	ASTM D 792	Gr./cc	0.928-0.942
Contenido de carbón	ASTM	%	2-3
Diámetro	Interno	mm	Mas o menos 5%
Índice de fusión	ASTM	Gr./10 min	< 1

**NOTA:** Para asegurar la calidad de soldadura, el postor deberá acreditar en su oferta todos los valores solicitados mediante la presentación de la ficha técnica, catálogo del cordón de soldadura

y carta del fabricante indicando la originalidad de la ficha técnica y la disponibilidad permanente de stock de soldadura. (cabe presisar que el para la presentación de ofertar presentará declaración jurada. y de tener la buena pro, deberá adjuntar la documentación solicitada)

**\*SE INCLUYE A RAZON QUE SE ACOGE UNA DE LAS OBSERVACIONES**

### 1.3. EXPEDIENTE DE CONTRATACIÓN

El expediente de contratación fue aprobado mediante FORMATO N° 02 con N°72-2023-AS56-IMA/ADM el 12 de julio 2023.

### 1.4. FUENTE DE FINANCIAMIENTO

RECURSOS DETERMINADOS

#### Importante

*La fuente de financiamiento debe corresponder a aquella prevista en la Ley de Equilibrio Financiero del Presupuesto del Sector Público del año fiscal en el cual se convoca el procedimiento de selección.*

### 1.5. SISTEMA DE CONTRATACIÓN

El presente procedimiento se rige por el sistema suma alzada, de acuerdo con lo establecido en el expediente de contratación respectivo.

### 1.6. MODALIDAD DE EJECUCIÓN

No corresponde

### 1.7. DISTRIBUCIÓN DE LA BUENA PRO

No corresponde

### 1.8. ALCANCES DEL REQUERIMIENTO

El alcance de la prestación está definido en el Capítulo III de la presente sección de las bases.

### 1.9. PLAZO DE ENTREGA

Los bienes materia de la presente convocatoria se entregarán en el 10 días calendarios, después de la notificación de la orden de compra, y el plazo de instalación será a los 120 días calendarios como máximo en coordinación con el ing. Residente de Obra y supervisor de proyecto, la entrega del terreno la que se formalizará con la suscripción del acta firmada por el Residente de Obra, Supervisor y Representante del Contratista, en concordancia con lo establecido en el expediente de contratación.

### 1.10. COSTO DE REPRODUCCIÓN Y ENTREGA DE BASES

Los participantes registrados tienen el derecho de recabar un ejemplar de las bases, para cuyo efecto deben cancelar diez con 00/100 soles (S/. 10.00) mediante deposito en el BANCO DE LA NACION A CUENTA R.D.R 00-101-031445; y con el comprobante de depósito apersonarse a las instalaciones de las oficinas de LOGÍSTICA Y PATRIMONIO del INSTITUTO DE MANEJO DE ÁGUA Y MEDIO AMBIENTE - IMA ubicadas en av. pedro Vilcapaza B12-Wanchaq, provincia

y departamento del Cusco, y poder recabar copias de las bases.

#### Importante

*El costo de entrega de un ejemplar de las bases no puede exceder el costo de su reproducción.*

#### 1.11. BASE LEGAL

- Ley N° 31638 – Ley de Presupuesto del Sector Público para el Año Fiscal 2023.
- Ley N° 31639 – Ley de Equilibrio Financiero del Presupuesto del Sector Público para el Año Fiscal 2023.
- Ley N° 31640 – Ley de Endeudamiento del Sector Público para el Año Fiscal 2023.
- Decreto Supremo N° 082-2019-EF, que aprueba el TÚO de la Ley N° 30225 - Ley de Contrataciones del Estado y Modificatorias.
- Decreto Supremo N° 344-2018-EF, que aprueba el Reglamento de la Ley N° 30225-Ley de Contrataciones del Estado y Modificatorias.
- Directivas y Opiniones del OSCE.
- Resoluciones emitidas por el tribunal de contrataciones del Estado.
- Ley N° 27806, Ley de Transparencia y de Acceso a la Información Pública.
- Decreto Supremo N° 008-2008-TR, Reglamento de la MYPES.
- Ley N.º 27444, Ley del Procedimiento Administrativo General y sus modificatorias.
- Código Civil.
- Otros

Las referidas normas incluyen sus respectivas modificaciones, de ser el caso.

## CAPÍTULO II DEL PROCEDIMIENTO DE SELECCIÓN

### 2.1. CALENDARIO DEL PROCEDIMIENTO DE SELECCIÓN

Según el cronograma de la ficha de selección de la convocatoria publicada en el SEACE.

#### Importante

*De conformidad con la vigesimosegunda Disposición Complementaria Final del Reglamento, en caso la Entidad (Ministerios y sus organismos públicos, programas o proyectos adscritos) haya difundido el requerimiento a través del SEACE siguiendo el procedimiento establecido en dicha disposición, no procede formular consultas u observaciones al requerimiento.*

### 2.2. CONTENIDO DE LAS OFERTAS

La oferta contendrá, además de un índice de documentos<sup>2</sup>, la siguiente documentación:

#### 2.2.1. Documentación de presentación obligatoria

##### 2.2.1.1. Documentos para la admisión de la oferta

- a) Declaración jurada de datos del postor. (**Anexo N° 1**)
- b) Documento que acredite la representación de quien suscribe la oferta.

En caso de persona jurídica, copia del certificado de vigencia de poder del representante legal, apoderado o mandatario designado para tal efecto.

En caso de persona natural, copia del documento nacional de identidad o documento análogo, o del certificado de vigencia de poder otorgado por persona natural, del apoderado o mandatario, según corresponda.

En el caso de consorcios, este documento debe ser presentado por cada uno de los integrantes del consorcio que suscriba la promesa de consorcio, según corresponda.

#### Advertencia

*De acuerdo con el artículo 4 del Decreto Legislativo N° 1246, las Entidades están prohibidas de exigir a los administrados o usuarios la información que puedan obtener directamente mediante la interoperabilidad a que se refieren los artículos 2 y 3 de dicho Decreto Legislativo. En esa medida, si la Entidad es usuaria de la Plataforma de Interoperabilidad del Estado – PIDE<sup>3</sup> y siempre que el servicio web se encuentre activo en el Catálogo de Servicios de dicha plataforma, no corresponderá exigir el certificado de vigencia de poder y/o documento nacional de identidad.*

- c) Declaración jurada de acuerdo con el literal b) del artículo 52 del Reglamento. (**Anexo N° 2**)
- d) Declaración jurada de cumplimiento de las Especificaciones Técnicas contenidas en el numeral 3.1 del Capítulo III de la presente sección. (**Anexo N° 3**)

#### Importante para la Entidad

<sup>2</sup> La omisión del índice no determina la no admisión de la oferta.

<sup>3</sup> Para mayor información de las Entidades usuarias y del Catálogo de Servicios de la Plataforma de Interoperabilidad del Estado – PIDE ingresar al siguiente enlace <https://www.gobiernodigital.gob.pe/interoperabilidad/>

*En caso se determine que adicionalmente a la declaración jurada de cumplimiento de las Especificaciones Técnicas, el postor deba presentar algún otro documento, consignar en el siguiente literal:*

- e) *Presentar ficha técnica de los bienes ofertados para acreditar el cumplimiento de las especificaciones técnicas así como también acreditar en forma clara la procedencia y marca del bien. (No cabe presentar declaración jurada)*
- f) *Adjuntar una carta de autorización del fabricante de la geomembrana, dirigida a la entidad y en referencia al presente procedimiento de selección con la que acrediten su originalidad, y se ratifiquen el cumplimiento de todas las características técnicas. (No cabe presentar declaración jurada)*
- g) *Para asegurar la calidad de soldadura el postor deberá acreditar en su oferta todos los valores solicitados mediante la ~~presentación de la ficha técnica, catálogo del cordón de soldadura y carta del fabricante indicando la originalidad de la ficha técnica y la disponibilidad permanente de stock de soldadura.~~ (No cabe presentar declaración jurada)*

*Para asegurar la calidad de soldadura el postor deberá acreditar en su oferta todos los valores solicitados mediante la presentación de declaración jurada.*

**\*SE MODIFICA A RAZON QUE SE ACOGE UNA DE LAS OBSERVACIONES**

*Incorporar a las bases o eliminar, según corresponda.*

- h) Declaración jurada de plazo de entrega. **(Anexo N° 4)**<sup>4</sup>
- i) Promesa de consorcio con firmas legalizadas, de ser el caso, en la que se consigne los integrantes, el representante común, el domicilio común y las obligaciones a las que se compromete cada uno de los integrantes del consorcio así como el porcentaje equivalente a dichas obligaciones. **(Anexo N° 5)**
- j) El precio de la oferta en soles. Adjuntar obligatoriamente el **Anexo N° 6**.

El precio total de la oferta y los subtotales que lo componen son expresados con dos (2) decimales. Los precios unitarios pueden ser expresados con más de dos (2) decimales.

#### **Importante**

*El órgano encargado de las contrataciones o el comité de selección según corresponda, verifica la presentación de los documentos requeridos. De no cumplir con lo requerido, la oferta se considera no admitida.*

#### **2.2.1.2. Documentos para acreditar los requisitos de calificación**

Incorporar en la oferta los documentos que acreditan los **“Requisitos de Calificación”** que se detallan en el numeral 3.2 del Capítulo III de la presente sección de las bases.

#### **2.2.2. Documentación de presentación facultativa:**

- a) En el caso de microempresas y pequeñas empresas integradas por personas con discapacidad, o en el caso de consorcios conformados en su totalidad por estas empresas, deben presentar la constancia o certificado con el cual acredite su inscripción en el Registro de Empresas Promocionales para Personas con Discapacidad<sup>5</sup>.
- b) Solicitud de bonificación del cinco por ciento (5%) por tener la condición de micro y

<sup>4</sup> En caso de considerar como factor de evaluación la mejora del plazo de entrega, el plazo ofertado en dicho anexo servirá también para acreditar este factor.

<sup>5</sup> Dicho documento se tendrá en consideración en caso de empate, conforme a lo previsto en el artículo 91 del Reglamento.



pequeña empresa (**Anexo N° 10**).

#### **Advertencia**

*El órgano encargado de las contrataciones o el comité de selección, según corresponda, no podrá exigir al postor la presentación de documentos que no hayan sido indicados en los acápite "Documentos para la admisión de la oferta", "Requisitos de calificación" y "Factores de evaluación".*

### **2.3. REQUISITOS PARA PERFECCIONAR EL CONTRATO**

El postor ganador de la buena pro debe presentar los siguientes documentos para perfeccionar el contrato:

- Garantía de fiel cumplimiento del contrato
- Garantía de fiel cumplimiento por prestaciones accesorias, de ser el caso.
- Contrato de consorcio con firmas legalizadas ante Notario de cada uno de los integrantes, de ser el caso.
- Código de cuenta interbancaria (CCI) o, en el caso de proveedores no domiciliados, el número de su cuenta bancaria y la entidad bancaria en el exterior.
- Copia de la vigencia del poder del representante legal de la empresa que acredite que cuenta con facultades para perfeccionar el contrato, cuando corresponda.
- Copia de DNI del postor en caso de persona natural, o de su representante legal en caso de persona jurídica.

#### **Advertencia**

*De acuerdo con el artículo 4 del Decreto Legislativo N° 1246, las Entidades están prohibidas de exigir a los administrados o usuarios la información que puedan obtener directamente mediante la interoperabilidad a que se refieren los artículos 2 y 3 de dicho Decreto Legislativo. En esa medida, si la Entidad es usuaria de la Plataforma de Interoperabilidad del Estado – PIDE<sup>6</sup> y siempre que el servicio web se encuentre activo en el Catálogo de Servicios de dicha plataforma, no corresponderá exigir los documentos previstos en los literales e) y f).*

- Domicilio para efectos de la notificación durante la ejecución del contrato.
- Autorización de notificación de la decisión de la Entidad sobre la solicitud de ampliación de plazo mediante medios electrónicos de comunicación <sup>7</sup> (**Anexo N° 11**).
- Detalle de los precios unitarios del precio ofertado<sup>8</sup>.
- Detalle del precio de la oferta de cada uno de los bienes que conforman el paquete<sup>9</sup>.

#### **Importante**

- En caso que el postor ganador de la buena pro sea un consorcio, las garantías que presente este para el perfeccionamiento del contrato, así como durante la ejecución contractual, de ser el caso, además de cumplir con las condiciones establecidas en el artículo 33 de la Ley y en el artículo 148 del Reglamento, deben consignar expresamente el nombre completo o la denominación o razón social de los integrantes del consorcio, en calidad de garantizados, de lo contrario no podrán ser aceptadas por las Entidades. No se cumple el requisito antes indicado si se consigna únicamente la denominación del consorcio, conforme lo dispuesto en*

<sup>6</sup> Para mayor información de las Entidades usuarias y del Catálogo de Servicios de la Plataforma de Interoperabilidad del Estado – PIDE ingresar al siguiente enlace <https://www.gobiernodigital.gob.pe/interoperabilidad/>

<sup>7</sup> En tanto se implemente la funcionalidad en el SEACE, de conformidad con la Primera Disposición Complementaria Transitoria del Decreto Supremo N° 234-2022-EF.

<sup>8</sup> Incluir solo en caso de la contratación bajo el sistema a suma alzada.

<sup>9</sup> Incluir solo en caso de contrataciones por paquete.



*la Directiva “Participación de Proveedores en Consorcio en las Contrataciones del Estado”.*

- *En los contratos cuyos montos sean iguales o menores a doscientos mil Soles (S/200,000.00), no corresponde presentar garantía de fiel cumplimiento de contrato ni garantía de fiel cumplimiento por prestaciones accesorias. Dicha excepción también aplica a los contratos derivados de procedimientos de selección por relación de ítems, cuando el monto del ítem adjudicado o la sumatoria de los montos de los ítems adjudicados no supere el monto señalado anteriormente, conforme a lo dispuesto en el literal a) del artículo 152 del Reglamento.*

#### Importante para la Entidad

*En caso se determine que adicionalmente se puede considerar otro tipo de documentación a ser presentada para el perfeccionamiento del contrato, consignar el siguiente literal:*

- k) *El personal deberá contar con seguro SCTR el cual debe encontrarse vigente durante el tiempo que dure el servicio objeto de la contratación*

***Incorporar a las bases o eliminar, según corresponda.***

#### Importante

- *Corresponde a la Entidad verificar que las garantías presentadas por el postor ganador de la buena pro cumplan con los requisitos y condiciones necesarios para su aceptación y eventual ejecución, sin perjuicio de la determinación de las responsabilidades funcionales que correspondan.*
- *De conformidad con el Reglamento Consular del Perú aprobado mediante Decreto Supremo N° 076-2005-RE para que los documentos públicos y privados extendidos en el exterior tengan validez en el Perú, deben estar legalizados por los funcionarios consulares peruanos y refrendados por el Ministerio de Relaciones Exteriores del Perú, salvo que se trate de documentos públicos emitidos en países que formen parte del Convenio de la Apostilla, en cuyo caso bastará con que estos cuenten con la Apostilla de la Haya<sup>10</sup>.*
- *La Entidad no puede exigir documentación o información adicional a la consignada en el presente numeral para el perfeccionamiento del contrato.*

## 2.4. PERFECCIONAMIENTO DEL CONTRATO

El contrato se perfecciona con la suscripción del documento que lo contiene. Para dicho efecto el postor ganador de la buena pro, dentro del plazo previsto en el artículo 141 del Reglamento, debe presentar la documentación requerida en mesa de partes del Instituto de Manejo del Agua y Medio Ambiente, sito en Av. Pedro Vilcapaza Wanchaq – Cusco.

## 2.5. FORMA DE PAGO

La Entidad realizará el pago de la contraprestación pactada a favor del contratista en dos partes.

- La primera conformidad se dará a la entrega del bien puesta en obra, y el pago será al 80%
- La segunda conformidad se dará a la conclusión del servicio de instalación el 20%

Los materiales y la instalación del geotextil y la geomembrana serán con la presentación del informe de conformidad del ingeniero residente y el visto bueno del supervisor del proyecto “RECUPERACIÓN DEL SERVICIO ECOSISTÉMICO DE REGULACIÓN HÍDRICA EN LAS MICROCUENCAS DE TOCCOHUANCA, LLANCAMA, LLANQUEMAYO, TAUCABAMBA Y MISKAHUAYCCO DE LA CUENCA

<sup>10</sup> Según lo previsto en la Opinión N° 009-2016/DTN.

MEDIA DEL APURÍMAC - EN LOS DISTRITOS DE PARURO, OMACHA, PILLPINTO Y CHINCHAYPUJO EN LAS PROVINCIAS DE ANTA Y PARURO DEL DEPARTAMENTO DE CUSCO”.

Para efectos del pago de las contraprestaciones ejecutadas por el contratista, la Entidad debe contar con la siguiente documentación:

- Factura o Boleta original.
- Guia de remisión.
- Carta con cuenta CCI.
- Informe Tecnico según detalla las especificaciones técnicas.
- Informe de conformidad del residente y V°B° de supervisor.

Dicha documentación se debe presentar en mesa de partes del Instituto de Manejo del Agua y Medio Ambiente, sito en Av. Pedro Vilcapaza Wanchaq – Cusco.

## CAPÍTULO III REQUERIMIENTO

### Importante

*De conformidad con el numeral 29.8 del artículo 29 del Reglamento, el área usuaria es responsable de la adecuada formulación del requerimiento, debiendo asegurar la calidad técnica y reducir la necesidad de su reformulación por errores o deficiencias técnicas que repercutan en el proceso de contratación.*

### 3.1. ESPECIFICACIONES TÉCNICAS



"Año de la Unidad, la Paz y el Desarrollo"

## ESPECIFICACIONES TÉCNICAS

### 1. DENOMINACIÓN DE LA ADQUISICION

**ADQUISICION E INSTALACION DE GEOMEMBRANA HDPE Y GEOTEXTIL NO TEJIDO PARA LA OBRA CONSTRUCCION DE PRESA SECCEPAMPA II DEL PROYECTO "RECUPERACIÓN DEL SERVICIO ECOSISTÉMICO DE REGULACIÓN HÍDRICA EN LAS MICROCUENCAS DE TOCCOHUANCA, LLANCAMA, LLANQUEMAYO, TAUCABAMBA Y MISKAHUAYCCO DE LA CUENCA MEDIA DEL APURÍMAC - EN LOS DISTRITOS DE PARURO, OMACHA, PILLPINTO Y CHINCHAYPUJO EN LAS PROVINCIAS DE ANTA Y PARURO DEL DEPARTAMENTO DE CUSCO".**

#### • UBICACIÓN DE PROYECTO:

- DISTRITO : Paruro.
- PROVINCIA : Paruro.
- REGION : Cusco.
- LOCALIDAD : Toccohuanca – Anansaya.

### 2. FINALIDAD PÚBLICA.

La presente adquisición de ADQUISICION E INSTALACION DE GEOMEMBRANA HDPE Y GEOTEXTIL NO TEJIDO; el que nos permitirá cumplir con las metas establecidas para el presente año. Y poder tener una superficie que garantice la siembra de agua en las presas por ejecutar.

### 3. ANTECEDENTES

El Instituto de Manejo de Agua y Medio Ambiente IMA, es un organismo Desconcentrado del Gobierno de la Región Cusco, dependiente de la Presidencia Regional, creado mediante Decreto Regional N° 002 – 091 – AR/RI del 0406 – 91, cuenta con personería jurídica de derecho público interno, constituyéndose en una Unidad Ejecutora del Gobierno Regional.

El IMA, en su proceso de planificación ambiental, que tiene como base los diagnósticos, la evaluación de recursos naturales en cuencas, la Zonificación Económica Ecológica Regional, estudios socioeconómicos y por otro lado las demandas de la población, autoridades locales y regionales, habiéndose determinado las potencialidades y la problemática de las microcuencas, contando con la participación de la población con la finalidad de recoger y compatibilizar la percepción local y reconocer sus conocimientos, prácticas, prioriza el tema del agua, desde el punto de vista de su conservación para su uso en sus diferentes actividades.

Su priorización se sustenta en la agudización de la escasez de agua que afecta a las poblaciones, limitando el desarrollo de las actividades económicas, principalmente la actividad agropecuaria y afectando los ecosistemas acuáticos, por una serie de factores negativos entre ellos el cambio climático y el poco conocimiento de la gestión y manejo adecuado del recurso hídrico.

### 4. OBJETIVOS:

Adquirir GEOMEMBRANA HDPE Y GEOTEXTIL NO TEJIDO para la protección e impermeabilización del talud aguas arriba de la presa, lo cual es necesario para la ejecución de la obra: CONSTRUCCION DE PRESA SECCEPAMPA II "RECUPERACIÓN DEL SERVICIO ECOSISTÉMICO DE REGULACIÓN HÍDRICA EN LAS MICROCUENCAS DE TOCCOHUANCA, LLANCAMA, LLANQUEMAYO, TAUCABAMBA Y MISKAHUAYCCO DE LA CUENCA MEDIA DEL APURÍMAC - EN LOS DISTRITOS DE PARURO, OMACHA, PILLPINTO Y CHINCHAYPUJO EN LAS PROVINCIAS DE ANTA Y PARURO DEL DEPARTAMENTO DE CUSCO

### 5. LUGAR DE ENTREGA DEL BIEN:

La prestación de la adquisición de GEOMEMBRANA HDPE Y GEOTEXTIL NO TEJIDO, se desarrollará dentro del área de intervención del proyecto.

ARCHIVO GOBIERNO REGIONAL CUSCO  
INSTITUTO DE MANEJO DE AGUA Y MEDIO AMBIENTE - IMA  
PROYECTO ANTA - PARURO  
GOBIERNO REGIONAL CUSCO  
INSTITUTO DE MANEJO DE AGUA Y MEDIO AMBIENTE - IMA  
Av. Tomasa Tito Condemayta S/N - Wanchaq  
Central Telefónica (084) 640104

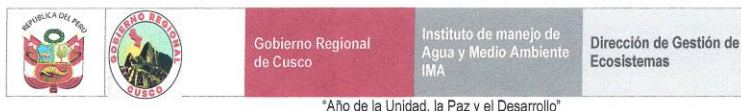

"Año de la Unidad, la Paz y el Desarrollo"

## 6. CARACTERÍSTICAS Y CONDICIONES DEL BIEN A ACONTRATAR

### 6.1 DESCRIPCIÓN Y CANTIDAD DEL BIEN A CONTRATAR

ITEM	DESCRIPCION	UNIDAD	CANTIDAD
1.00	GEOMEMBRANA HPDE E = 1.5 mm por Rollo Ancho: mayor o igual 8.00 metros Longitud mayor o igual a 180 metros INCLUYE INSTALACION	M2	5,120.00
02	GEOTEXTIL NO TEJIDO POLIPROPILENO DE 270 GR/M2 Rollos de 4.00 m x 100 m = 400 m2 – (26.00 Rollos) (INCLUYE INSTALACIÓN)	M2	10,400.00
03	GEOTEXTIL NO TEJIDO POLIPROPILENO DE 400 GR/M2 Rollos 4.00 m x 80 m = 320 m2 – (16.00 Rollos) (INCLUYE INSTALACIÓN)	M2	5,120.00

#### 6.1.1 GEOMEMBRANA HDPE E = 1.5 mm.

DESCRIPCIÓN TIPO Y DIMENSIONES	IMAGEN REFERENCIAL
<p>Detalles: La geomembrana de polietileno de alta densidad (PEAD) con ambas superficies lisas.</p> <p>CARACTERÍSTICAS:</p> <p>Compuesta por polietileno, con adición de negro humo, antioxidantes y termo estabilizadores.</p> <p>Espesor promedio: 1.50mm</p> <p>Espesor mínimo: 1.35mm</p> <p>Densidad: 0.94 g/cc</p> <p>Se deberá cumplir al 100% con las propiedades solicitadas en cuadro N° 01</p>	

**DIMENSIONES:** se considera mayor o igual a 8.00 metros, el ancho de la Geomembrana.

#### • DESCRIPCION

La geomembrana será de polietileno de alta densidad (HDPE), deberá ser lisa por ambas caras con estándar internacional GM13, de un espesor de 1.5 mm (60 mils) y de color negro, deberá ser fabricada con resinas vírgenes de polietileno especialmente fabricadas de acuerdo con, las siguientes especificaciones técnicas mostradas en el cuadro N° 01.

Las geomembranas HDPE lisas se utilizan en una amplia gama de sectores de la industria como elemento fundamental de estanqueidad, son fabricadas con resinas vírgenes de polietileno. Este tipo de geomembranas se caracteriza por presentar alta resistencia a los procesos de lixiviación, alta resistencia a la tensión, inercia química. Presenta un buen comportamiento a baja temperatura para almacenamiento de líquidos y sólidos. Esta geomembrana es resistente a la radiación U.V. por su contenido de negro de humo. La geomembrana deberá cumplir la totalidad de las siguientes propiedades:

GOBIERNO REGIONAL CUSCO  
INSTITUTO DE MANEJO DE AGUA Y MEDIO AMBIENTE - IMA  
PROYECTO ANA - PARURO

Ing. Frederick Alberto Leiva Flores  
RESIDENTE DE OBRA  
CIP N° 116556

Ing. Ramiro Coto Jara  
SUPERVISOR DE PROYECTO  
CIP N° 07703

Av. Tomasa Tito Condemayta S/N - Wanchaq  
Central Telefónica (084) 640104





Gobierno Regional  
de Cusco

Instituto de manejo de  
Agua y Medio Ambiente  
IMA

Dirección de Gestión de  
Ecosistemas

"Año de la Unidad, la Paz y el Desarrollo"

**(Cuadro N° 01)**

**ESPECIFICACIONES TÉCNICAS DE GEOMEMBRANA HDPE LISA NEGRA GM 13, E= 1.5MM**

PROPIEDADES	NORMA	UND	FRECUENCIA	VALOR
Espesor Promedio	ASTM D 5199	[mm]	Por Rollo	1.500
Mínimo Individual más bajo				1.350
Densidad	ASTM D 792	[g/cc]	18,000 kg	0.940
Propiedades Tensiles:	ASTM D 6693		9,000 kg	
Tensión de Fluencia	Tipo IV	[KN/m]		22
Tensión de Rotura		[KN/m]		40
Elongación de Fluencia		[%]		12
Elongación de Rotura		[%]		700
Resistencia al Rasgado	ASTM D 1004	[N]	18,000 kg	187
Resistencia al Punzonado	ASTM D 4833	[N]	18,000 kg	480
Resistencia al Agrietamiento	ASTM D 5397	[hr]	Por GRI GM10	500
Contenido de Carbón	ASTM D 4218	[%]	9,000 kg	2.0 - 3.0
Dispersión de carbón	ASTM D 5596	Categoría	18,000 kg	1.0 ó 2.0
Tiempo de Inducción Oxidación (OIT)				
OIT Estándar	ASTM D 3895	[min]	90,000 kg	100
Alta Presión OIT	ASTM D 5885	[min]	90,000 kg	400
Envejecimiento en Horno a 85 °C	ASTM D-5721			
Retención 90 días OIT estándar	ASTM D-3895	[%]	Por cada Formulación	55
Retención 90 días Alta presión	ASTM D-5885	[%]		80
Resistencia UV	ASTM D 7238	[%]	Por cada Formulación	50
Retención 1920 hr. OIT-HP	ASTM D-5885	[%]		

- Ancho del Rollo mayor o igual a 8.00 metros y longitud mayor o igual a 180 metros.

PROPIEDADES	NORMA	UND	FRECUENCIA	VALOR
Espesor Promedio	ASTM D 5199	[mm]	Por Rollo	1.500
Mínimo Individual más bajo				1.350
Densidad	ASTM D 792	[g/cc]	18,000 kg	0.940
Propiedades Tensiles:	ASTM D 6693		9,000 kg	
Tensión de Fluencia	Tipo IV	[KN/m]		22
Tensión de Rotura		[KN/m]		40
Elongación de Fluencia		[%]		12
Elongación de Rotura		[%]		700
Resistencia al Rasgado	ASTM D 1004	[N]	18,000 kg	187
Resistencia al Punzonado	ASTM D 4833	[N]	18,000 kg	480
Resistencia al Agrietamiento	ASTM D 5397	[hr]	Por GRI GM10	500
Contenido de Carbón	ASTM D 4218	[%]	9,000 kg	2.0 - 3.0
Dispersión de carbón	ASTM D 5596	Categoría	18,000 kg	1.0 ó 2.0
Tiempo de Inducción Oxidación (OIT)				
OIT Estándar	ASTM D 3895	[min]	90,000 kg	100
Alta Presión OIT	ASTM D 5885	[min]	90,000 kg	400
Envejecimiento en Horno a 85 °C	ASTM D-5721			
Retención 90 días OIT estándar	ASTM D-3895	[%]	Por cada Formulación	55
Retención 90 días Alta presión	ASTM D-5885	[%]		80
Resistencia UV	ASTM D 7238	[%]	Por cada Formulación	50
Retención 1920 hr. OIT-HP	ASTM D-5885	[%]		

GOBIERNO REGIONAL CUSCO  
INSTITUTO DE MANEJO DE AGUA Y MEDIO AMBIENTE - IMA  
Ing. RAÚL P. SOTO JUREA  
SUPERVISOR DE PROYECTO  
CIP. N° 97705

ARCHIVO/ JQF



Av. Tomasa Tito Condemayta S/N - Wanchaq  
Central Telefónica (084) 640104



"Año de la Unidad, la Paz y el Desarrollo"

- Ancho del Rollo mayor o igual a 8.00 metros y longitud mayor o igual a 180 metros.

Forma de Presentación: Rollo y un peso mínimo aproximado de 2.30 Toneladas

Longitud de rollo: Mayor o igual de 180m

Ancho de rollo: Mayor o igual de  $> 0 = 8.00$  metros.

#### 6.1.2 Geotextil No Tejido Polipropileno de 270 Gr/m2 (Rollo 4 x 100m)

DESCRIPCIÓN TIPO Y DIMENSIONES	IMAGEN REFERENCIAL
<p>Detalles: Se solicita geotextil no tejido de polipropileno.</p> <p>Son mantas de fibras hilos no tejidos de polipropileno, las mantas son flexibles y permeables, generalmente tienen la apariencia de tejido. Son capaces de retener partículas de suelos mayores que el tamaño de sus poros.</p> <p>Confeccionados mediante la aglomeración de fibras, adheridas entre si en forma desordenada. Pueden ser ligados de dos maneras: agujadas o punzonados (mecánicamente), lo que les otorga alta permeabilidad.</p> <p><b>CARACTERISTICAS:</b></p> <p>Resistente a la tensión (puede absorber esfuerzos producidos en estructuras sometidas a cargas). Elongación (permite un acoplamiento en terrenos irregulares). Se deberá cumplir el 100% de las propiedades mostradas en cuadro N° 02:</p> <p><b>DIMENSIONES:</b></p> <p>Rollo: 4.00m x 100.00m = 400.00 m2</p>	

(Cuadro N° 02)

#### ESPECIFICACIONES TÉCNICAS DE GEOTEXTIL DE POLIPROPILENO 270GR/M2 – NEGRO

PROPIEDADES	ENSAYO	UND	VALOR TÍPICO
Masa por Unidad de Área	ASTM D 5261	gr/m2	270
<b>Método Grab</b>			
Resistencia a la tracción	ASTM D 4632	N	1070
Elongación		%	>50
<b>Método Tira Ancha</b>			
Sentido Longitudinal	ASTM D 4595	KN /m	17
Elongación		%	>50
Sentido transversal	ASTM D 4595	KN /m	16
Elongación		%	>50
Resistencia al desgarre trapezoidal	ASTM D 4533	N	400
Resistencia al punzonamiento	ASTM D 4833	N	615
Resistencia al punzonamiento CBR	ASTM D 6241	KN	2.90
Resistencia al estallido	ASTM D 3786	Kpa	2575
Permitividad	ASTM D 4491	S <sup>-1</sup>	1.70
Permeabilidad	ASTM 14491	cm/seg	0.33
Tamaño de abertura aparente	ASTM D 4751	mm	0.15
Tasa de flujo	ASTM D 4491	L/min/m2	4200
Estabilidad a los rayos ultravioletas	ASTM D 4355	%	>70
Ancho de Rollo	Medido	m	Igual o mayor a 4.0
Largo de Rollo	Medido	m	Igual o mayor a 100

Forma de Presentación: Rollo y un peso mínimo de 100 kilos

ARCHIVO/ IQF



Av. Tomasa Tito Condemayta S/N - Wanchaq  
Central Telefónica (084) 640104

GOBIERNO REGIONAL CUSCO  
INSTITUTO DE MANEJO DE AGUA Y MEDIO AMBIENTE - IMA  
Ing. Víctor Soto Jara  
SUPERVISOR DE PROYECTO  
CUI N° 07705

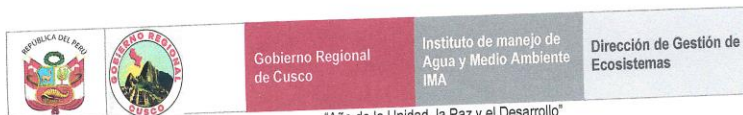

"Año de la Unidad, la Paz y el Desarrollo"

Longitud de rollo: Mayor o igual de 100 metros

Ancho de rollo: Mayor o igual de 4.00 metros.

Se deberá presentar ficha técnica del producto indicando marca y procedencia para acreditar el total de propiedades descritas en cuadro N° 02

### 6.1.3 Geotextil No Tejido Polipropileno de 400 Gr/m2 (Rollo 4x80m)

DESCRIPCIÓN TIPO Y DIMENSIONES	IMAGEN REFERENCIAL
<p>Detalles: Se solicita geotextil no tejido de polipropileno.</p> <p>Son mantas de fibras hilos no tejidos de polipropileno, las mantas son flexibles y permeables, generalmente tienen la apariencia de tejido. Son capaces de retener partículas de suelos mayores que el tamaño de sus poros.</p> <p>Confeccionados mediante la aglomeración de fibras, adheridas entre sí en forma desordenada. Pueden ser ligados de dos maneras: agujadas o punzonados (mecánicamente), lo que les otorga alta permeabilidad.</p> <p><b>CARACTERISTICAS:</b></p> <p>Resistente a la tensión (puede absorber esfuerzos producidos en estructuras sometidas a cargas). Elongación (permite un acoplamiento en terrenos irregulares). Se deberá cumplir el 100% de las propiedades mostradas en cuadro N° 3:</p> <p><b>DIMENSIONES:</b></p> <p>Rollo: 4.00m x 80.00m = 320.00 m2.</p>	

(Cuadro N° 03)

### ESPECIFICACIONES TÉCNICAS DE GEOTEXTIL DE POLIPROPILENO 400GR/M2 – NEGRO

PROPIEDADES	ENSAYO	UND	VALOR TÍPICO
Masa por Unidad de Área	ASTM D 5261	gr/m2	400
<b>Método Grab</b>			
Resistencia a la tracción	ASTM D 4632	N	1525
Elongación		%	>50
<b>Método Tira Ancha</b>			
Sentido Longitudinal	ASTM D 4595	KN /m	23
Elongación		%	>50
Sentido transversal	ASTM D 4595	KN /m	22
Elongación		%	>50
Resistencia al desgarre trapezoidal	ASTM D 4533	N	600
Resistencia al punzonamiento	ASTM D 4833	N	915
Resistencia al punzonamiento CBR	ASTM D 6241	KN	3.90
Resistencia al estallido	ASTM D 3786	Kpa	3990
Permitividad	ASTM D 4491	S <sup>-1</sup>	1.40
Permeabilidad	ASTM 14491	cm/seg	0.31
Tamaño de abertura aparente	ASTM D 4751	mm	0.125
Tasa de flujo	ASTM D 4491	L/min/m2	3360
Estabilidad a los rayos ultravioletas	ASTM D 4355	%	>70
Ancho de Rollo	Medido	m	Igual o mayor a 4.0
Largo de Rollo	Medido	m	Igual o mayor a 80

Forma de Presentación: Rollo y un peso mínimo de 100 kilos

Longitud de rollo: Mayor o igual de 80m

ARCHIVO/JQF



Av. Tomasa Tito Condemayta S/N - Wanchaq  
Central Telefónica (084) 640104

GOBIERNO REGIONAL CUSCO  
INSTITUTO DE MANEJO DE AGUA Y MEDIO AMBIENTE  
Firma: [Firma]  
CARGO: [CARGO]  
NOMBRE: [NOMBRE]  
DIRECCIÓN DE PROYECTO  
N°: 01769



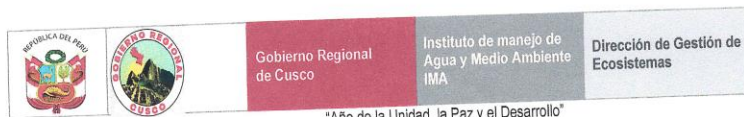

Ancho de rollo: Mayor o igual de 4.00 metros.

Se deberá presentar ficha técnica del producto indicando marca y procedencia para acreditar el total de propiedades descritas en cuadro N° 03

## 7. CONDICIONES DE INSTALACIÓN

Para la instalación de GEOMEMBRANA HDPE 1.5mm, GEOTEXTIL NO TEJIDO (NT) DE 270 gr/m<sup>2</sup>, y GEOTEXTIL NO TEJIDO (NT) DE 400 gr/m<sup>2</sup>, rigen de las siguientes condiciones:

En primer lugar, se deberá realizar una inspección visual de la rasante para determinar si es apta para ser revestida. La aceptación de la rasante deberá quedar registrada y avalada por el Supervisor, antes se coloca en dicha rasante el geotextil y luego se coloca la geomembrana para luego ser revestida con geotextil.

Las láminas deberán extenderse de acuerdo con el panel en todo el espaldón de la presa previamente aprobado. Cuando estén en posición se deberá revisar que los paneles no presenten daños físicos producidos, ya que durante la instalación se podría afectar el muro de la presa.

### 7.1 TIPO DE UNIÓN

**7.1.1 Geotextil:** la unión se realizará aplicando inyector de aire caliente los traslapes no serán menores a 15 cm.

**7.1.2 Geomembrana:** La unión de paneles o rollos será de fusión, no se aceptará la unión por extrusión; para detalles constructivos, reparaciones, parcheo se deberá utilizar la unión por extrusión, los traslapes no serán menores a 15 cm.

- a. Sellado de Prueba:** Previo al inicio de proceso de sellado, se efectuarán sellados de prueba para verificar la calidad de la unión, en estos sellados se verificarán las condiciones de temperatura de calentamiento de la cuña y velocidad de los rodillos de avance en conjunción con las condiciones climáticas del momento. Los sellados de prueba se realizarán teniendo en cuenta los siguientes puntos.

Se efectuarán sellados de prueba por cada equipo de sellado y por cada técnico de sellado que vaya a operar el equipo.

El sellado de prueba se realizará al inicio de cada jornada de trabajo, normalmente, al inicio del día y al comenzar la tarde.

Los sellados de prueba tendrán una longitud de aproximadamente 1.0 metro por 0.30 cm de ancho. El traslape será de aproximadamente 15 cm. Para el sellado por extrusión, la prueba de sellado será de 50 cm de 30 cm de ancho.

Dos muestras, cada una de 15 cm de ancho se cortan del sellado de prueba para realizar los ensayos de tensión y pelado utilizando el tensiómetro de campo.

- b. Control de calidad de la instalación:**

El procedimiento de control de calidad descrito es efectuado por el instalador de la geomembrana.

- c. Ensayos no destructivos:** por cada 150m de instalación se realizará los ensayos no destructivos

✓ Ensayo de cámara de presión de vacío (Vaccum Test, ASTM D5641) esta prueba se efectuará para todas las reparaciones selladas por extrusión.

✓ Ensayo de presión de aire (air test ASTM D5820): Este ensayo se realizará en las uniones en el canal respectivo.

✓ Los equipos de control de calidad: manómetro, tensiómetro, vacuómetro, vernier utilizados en la instalación, deberán estar debidamente calibrados; el postor deberá acreditar la calibración de estos mediante la presentación de los certificados de calibración emitido por laboratorio acreditado por INACAL y por ISO/IEC 17025.

Ensayos destructivos de fusión y extrusión (ASTM D6392): POR CADA 150m se tomará una muestra de 30x30 cm pudiéndose tomar más muestras como testigos, la ubicación para la toma de muestra como

ARCHIVO/JQF

GOBIERNO REGIONAL CUSCO  
INSTITUTO DE MANEJO DE AGUA Y MEDIO AMBIENTE - IMA

GOBIERNO REGIONAL CUSCO  
INSTITUTO DE MANEJO DE AGUA Y MEDIO AMBIENTE - IMA

Tomasa Tito Condemayta S/N - Wanchaq  
Central Telefónica (084) 640104



testigos, la ubicación para la toma de la muestra se coordinará entre las partes involucradas; la muestra se someterá a la prueba de tensión y corte.

**d. Registro del control de calidad:** Sera documentado con los siguientes datos:

- ✓ Fecha y hora.
- ✓ Identificación del proyecto.
- ✓ Identificación de los ensayos de calibración.
- ✓ Numero de ensayos de calibración (cronológico).
- ✓ Identificación del equipo de soldadura.
- ✓ Temperatura ambiente.
- ✓ Temperatura de precalentamiento (si aplica).
- ✓ Temperatura de extrusión (si aplica).
- ✓ Temperatura de soldadura.
- ✓ Velocidad de soldadura.
- ✓ Identificación del técnico soldador.

**e. Se llevará los siguientes registros:**

- ✓ Registro de inventario.
- ✓ Registro de uniones de prueba.
- ✓ Registro de colocación de paneles.
- ✓ Registros de uniones selladas.
- ✓ Registro de pruebas no destructivas y reparaciones.
- ✓ Registro de pruebas destructivas.
- ✓ Reporte de avance diario.
- ✓ Certificado de entrega final.

Estos registros tendrán valides con las firmas de los técnicos y el ingeniero responsable de la instalación y aprobación del supervisor de obra.

**f. Criterios de rechazo o aceptación de la instalación:**

Para determinar cuáles son los valores aceptados en las pruebas efectuadas se tomará como parámetro lo establecido en la norma ASTM D6392.

**7.1.3 Tipo de Soldadura.**

La soldadura debe ser de la misma marca y procedencia de la geomembrana a fin de asegurar la compatibilidad de sus componentes, será de polietileno que es un material termoplástico semicristiano que posee buenas propiedades mecánicas, gran inercia química, alto aislamiento térmico, apolar, no absorben humedad inodoro e inerte fisiológicamente. El contenido de antioxidantes en la soldadura protege la degradación de la cadena polimérica por efectos de recalentamiento del material. El cordón de soldadura de polietileno de alta densidad se fabricará con diámetro nominal de 5.0 mm, dispuestos en carretes de hasta 15 kg. Residente a la radiación U.V. por su contenido de negro de humo, deberá acreditarse las siguientes propiedades del cuadro N° 04:

**Cuadro N° 04: Especificaciones Técnicas del cordón de soldadura**

Propiedades	Método	Unidad	Valores
Densidad	ASTM D 792	Gr./cc	0.928-0.942
Contenido de carbón	ASTM	%	2-3
Diámetro	Interno	Mm	Mas o menos 5%
Índice de fusión	ASTM	Gr./10 min	< 1

**NOTA:** Para asegurar la calidad de soldadura, el postor deberá acreditar en su oferta todos los valores solicitados mediante la presentación de la ficha técnica, catálogo del cordón de soldadura y carta del fabricante indicando la originalidad de la ficha técnica y la disponibilidad permanente de stock de soldadura. **Para asegurar la calidad de la soldadura, el postor deberá acreditar en su oferta todos los valores solicitados mediante la presentación de la ficha técnica, catalogo del cordón de soldadura y carta de fabricante indicando la originalidad de la ficha técnica y la disponibilidad permanente de stock de la soldadura. (cabe precisar, para la presentación de ofertas, se presentará una DECLARACION JURADA, cumpliendo todo lo solicitado. Y de tener la BUENA PRO, deberá adjuntar la documentación solicitada.**



## 7.2 EQUIPOS MÍNIMOS NECESARIOS PARA LA INSTALACIÓN Y PRUEBAS:

- ✓ Generador de 7kw
- ✓ Inyectora de aire caliente
- ✓ Selladora de cuña caliente
- ✓ Extrusora
- ✓ Equipo para la prueba de cámara de vacío
- ✓ Equipo para la prueba de presión de aire
- ✓ Tensiómetro de campo para la prueba de tensión y corte

## 7.3 PERSONAL TÉCNICO MÍNIMO PARA LA INSTALACIÓN

- ✓ 01 ingeniero (s) CIVIL Y/O AGRÍCOLA, Colegiado y habilitado por el colegio de ingenieros del Perú, experiencia mínima de 100 mil m2 de Geomembrana instalada durante los últimos TRES (03) años como ingeniero residente o supervisor.
- ✓ 02 técnico soldador de Geo sintéticos con experiencia de 250 mil m2 en instalaciones de geomembranas, durante los últimos tres años.
- ✓ 01 técnico de control de calidad de Geo sintéticos con un total de 250 mil m2 en experiencia en control de calidad de instalación de geo sintéticos durante los últimos 3 años.
- ✓ Nota: La experiencia del personal, se acreditará mediante constancias o certificados que demuestren fehacientemente la experiencia solicitada.

## 7.4 RESPONSABILIDADES QUE DEBE ASUMIR EL CONTRATISTA

- **Del personal:** Deberá ser designado por parte del contratista, quien se responsabilizará del pago de sus remuneraciones, alimentación en la zona de trabajo, hospedaje en la zona de trabajo y dotación de implementación de seguridad acordes a la normatividad vigente.
  - El personal deberá contar con seguro SCTR el cual debe encontrarse vigente durante el tiempo que dure el servicio objeto de la contratación.
  - En caso de accidentes o daños a terceros durante el trabajo en la Obra, estos serán de entera responsabilidad del CONTRATISTA; eximiéndose a la ENTIDAD de cualquier tipo de responsabilidad.
  - ✓ **Equipo mecánico para la instalación:** El equipo mecánico necesario para la instalación de los Geosintéticos, será proveída por parte del contratista quien se responsabiliza de su pago en caso sea alquilado, de los costos de operación, abastecimiento de combustibles, lubricantes, mantenimiento y otros gastos que genere la utilización de los equipos y maquinarias.
- La movilización y desmovilización de la maquinaria hacia la obra y desde la obra, y dentro de la obra, es por parte del CONTRATISTA.

## 7.5 OTRAS CONDICIONES DE SERVICIO

- ✓ El traslado de los materiales desde almacén de obra hacia los reservorios estará a cargo de la Entidad.
- ✓ El contratista debe incluir en su propuesta los traslapes y desperdicios que considere necesarios para lograr el área efectiva solicitada.
- ✓ Los movimientos de tierras de cualquier tipo están a cargo de la Entidad, esto incluye apertura y relleno de zanjas de anclaje.

## 8. GARANTIA COMERCIAL

La garantía comercial será como mínimo de 10 años por defectos de fabricación del producto, el mismo que será acreditado mediante una declaración jurada del postor participante. Asimismo, el postor participante deberá presentar declaración jurada de garantía comercial contra defectos de instalación por un periodo mínimo de 02 años desde la conformidad.





"Año de la Unidad, la Paz y el Desarrollo"

Queda atendido que la garantía cubre (de ser el caso), la reposición e instalación del material instalado y a condicionalmente los gastos por los daños que pudieran generarse a raíz de defectos en la instalación en la infraestructura.

El proveedor deberá de presentar los certificados de calidad de los bienes atendidos emitidos por el fabricante durante la etapa de entrega de los materiales y/o firma de contrato.

## 9. REQUISITOS DE CALIFICACIÓN

<b>A</b>	<b>CAPACIDAD TÉCNICA Y PROFESIONAL</b>
<b>A.1</b>	<b>EXPERIENCIA DEL POSTOR</b>
	<p><u>Requisitos:</u></p> <p>El postor debe acreditar un monto facturado acumulado equivalente a S/ 400,000.00 (Cuatrocientos mil 00/100 soles), por la contratación de servicios iguales o similares al objeto de la convocatoria, durante los ocho (8) años anteriores a la fecha de la presentación de ofertas que se computarán desde la fecha de la conformidad o emisión del comprobante de pago, según corresponda.</p> <p>En el caso de postores que declaren en el Anexo N° 1 tener la condición de micro y pequeña empresa, se acredita una experiencia de S/ 38,900.00 (treinta y ocho mil novecientos 00/100 soles) por la venta de servicios iguales o similares al objeto de la convocatoria, durante los ocho (8) años anteriores a la fecha de la presentación de ofertas que se computarán desde la fecha de la conformidad o emisión del comprobante de pago, según corresponda. En el caso de consorcios, todos los integrantes deben contar con la condición de micro y pequeña empresa.</p> <p>Se consideran servicios similares a los siguientes: suministro e instalación de geomembranas, suministro e instalación de geotextiles.</p>

## 10. VALOR REFERENCIAL

Los precios referenciales de la **GEOMEMBRANA HDPE Y GEOTEXTIL NO TEJIDO**, incluido instalación se determinará en la etapa de estudio de mercado.

## 11. LUGAR DE PRESTACIÓN DEL BIEN

### 11.1 Cuadro de Distancias

TRAMO	TIPO DE VIA	LONGITUD	TIEMPO DE VIAJE
Cusco – Yaurisque	Asfaltada y carretera	30 Km	50 min.
Yaurisque – Desvío	Asfaltada y carretera	12 Km	15 min.
Desvío – Mc Toccohuanca- SECCEPAMPA II	Trocha	06 Km	35 min.
Presa SECCEPAMPA II	Acceso	01km	12 min

Para llegar a la zona de trabajo, se realiza el siguiente recorrido.

- La distancia al campamento de obra es aproximada, debiendo el proveedor verificar el lugar exacto para su cotización quedando la residencia exenta de responsabilidad a la hora de la entrega. Ubicado en la comunidad de Anansaya.
- Coordinar la entrega del material previamente con la residencia.

### 11.2 Cuadro de Distancias

Coordenadas UTM N: 8486201.647.

ARCHIVO/JQF



*[Handwritten signature]*



Av. Tomasa Tito Condemayta S/N - Wanchaq  
Central Telefónica (084) 640104

GOBIERNO REGIONAL CUSCO  
INSTITUTO DE MANEJO DE AGUA Y MEDIO AMBIENTE - IMA  
Ing. Roberto Coto Jara  
SUPERVISOR DE PROYECTO  
CIP N° 37703



"Año de la Unidad, la Paz y el Desarrollo"

E: 189338.614.

### 11.3 Grafico de Localización



## 12. PLAZO DE CONTRATO

Los bienes se entregarán dentro de los 10 días calendarios, después de la notificación de la orden de compra, y el plazo de instalación será a los 120 días calendarios como máximo en coordinación con el ing. Residente de Obra y supervisor de proyecto, la entrega del terreno la que se formalizará con la suscripción del acta firmada por el Residente de Obra, Supervisor y Representante del Contratista.

### 13. PENALIDADES

La demora o retraso injustificado en la atención de los bienes objeto de la contratación, será penalizada hasta por el 10% del monto total del contrato, conforme al reglamento de la Ley de Contrataciones del Estado.

#### 14.FORMA DE PAGO

El pago se realizará en dos partes.

- La primera conformidad se dará a la entrega del bien puesta en obra, y el pago será al 80%
- La segunda conformidad se dará a la conclusión del servicio de instalación el 20%

los materiales y la instalación del geotextil y la geomembrana serán con la presentación del informe de conformidad del ingeniero residente y el visto bueno del supervisor del proyecto "RECUPERACIÓN DEL SERVICIO ECOSISTÉMICO DE REGULACIÓN HÍDRICA EN LAS MICROCUENCAS DE TOCCOHUANCA, LLANCAMA, LLANQUEMAYO, TAUCABAMBA Y MISKAHUAYCCO DE LA CUENCA MEDIA DEL APURÍMAC - EN LOS DISTRITOS DE PARURO, OMACHA, PILLPINTO Y CHINCHAYPUJIO EN LAS PROVINCIAS DE ANTA Y PARURO DEL DEPARTAMENTO DE CUSCO".

## 15. RECEPCIÓN Y CONFORMIDAD DEL BIEN

La recepción y conformidad se realizará siempre y cuando se cumplan con las especificaciones técnicas mencionadas para suministro e instalación de los geotextiles y geomembrana, con un informe del residente de obra y Vº Bº del supervisor del proyecto.

GOBIERNO REGIONAL CUSCO  
INSTITUTO DE MANEJO DE AGUA Y AMBIENTE  
PROYECTO ANILAS PARA EL RURAL  
RURAL  
Residente: Frederick Antonio Flores  
CIP N° 1166884

GOBIERNO REGIONAL CUSCO  
INSTITUTO DE AGUAS DE AGUA Y MEDIO AMBIENTE - IMAA

Ing. Raimundo Jara  
SUPERVISOR DE PROYECTO  
N° 07705

ARCHIVO/JQF

Av. Tomasa Tito Condemayta S/N - Wanchaq  
Central Telefónica (084) 640104





Gobierno Regional  
de Cusco

Instituto de manejo de  
Agua y Medio Ambiente  
IMA

Dirección de Gestión de  
Ecosistemas

"Año de la Unidad, la Paz y el Desarrollo"

## 16. PLANO

### 16.1 Plano en Planta

Según el siguiente plano, en planta de la Presa Seccepampa 02, se tiene un área, total de la Presa, de largo 128 metros x 72 de Ancho aproximadamente, pero el área de intervención, se tienen anclajes de arcilla compactada.

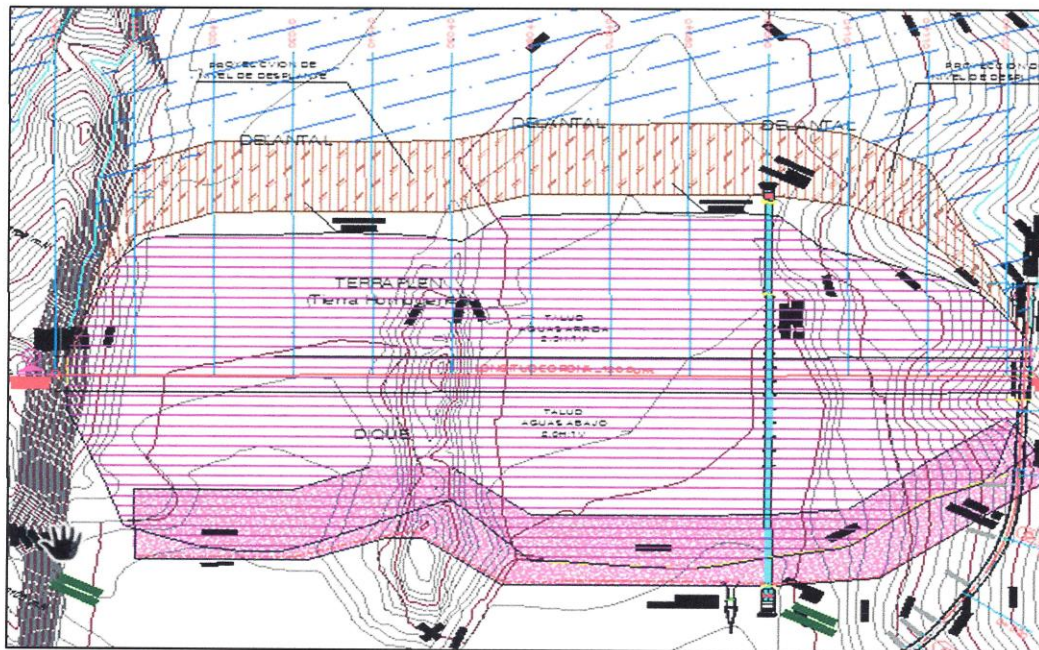

### 1.1 Plano en Corte

El siguiente Plano hace referencia a un corte, de la Presa Seccepampa 02, se tiene un área, de largo 128 metros x 45 de Ancho aproximadamente, para recubrir el área a impermeabilizar, esta zona estará en contacto, con la lámina de agua, que se va a acumular.



ARCHIVO/IQF



GOBIERNO REGIONAL CUSCO  
INSTITUTO DE MANEJO DE AGUA Y MEDIO AMBIENTE - IMA  
PROYECTO ANTI-PAVUD



GOBIERNO REGIONAL CUSCO  
INSTITUTO DE MANEJO DE AGUA Y MEDIO AMBIENTE - IMA

Av. Tomas Titto Condemayta S/N - Wanchaq  
Central Telefónica (084) 640104



"Año de la Unidad, la Paz y el Desarrollo"

**AFECTACION PRESUPUESTAL**

- Proyecto : "ANTA - PARURO".
- Meta : 0025 CONSTRUCCIÓN DE PRESA "SECCEPAMPA II".
- Fte. Fto. : RECURSOS DETERMINADOS

  
GOBIERNO REGIONAL CUSCO  
INSTITUTO DE MANEJO DE AGUA Y MEDIO AMBIENTE - IMA  
PROYECTO ANTA - PARURO  
Ing. Frederick Alberto Luya Flores  
RESIDENTE DE OBRA  
CIP N° 116656

  
GOBIERNO REGIONAL CUSCO  
INSTITUTO DE MANEJO DE AGUA Y MEDIO AMBIENTE - IMA  
Ing. Raul de Caceres Jara  
SUPERVISOR DE PROYECTO  
CIP N° 117700

ARCHIVO/ JQF

Av. Tomasa Tito Condemayta S/N - Wanchaq  
Central Telefónica (084) 640104

### 3.2. REQUISITOS DE CALIFICACIÓN

B.	EXPERIENCIA DEL POSTOR EN LA ESPECIALIDAD
	<p><u>Requisitos:</u></p> <p>El postor debe acreditar un monto facturado acumulado equivalente a S/ 400,000.00 (Cuatrocientos mil 00/100 soles), por la venta de bienes iguales o similares al objeto de la convocatoria, durante los ocho (8) años anteriores a la fecha de la presentación de ofertas que se computarán desde la fecha de la conformidad o emisión del comprobante de pago, según corresponda.</p> <p>En el caso de postores que declaren en el Anexo N° 1 tener la condición de micro y pequeña empresa, se acredita una experiencia de S/ 38,900,00 (treinta y ocho mil novecientos 00/100 soles), por la venta de bienes iguales o similares al objeto de la convocatoria, durante los ocho (8) años anteriores a la fecha de la presentación de ofertas que se computarán desde la fecha de la conformidad o emisión del comprobante de pago, según corresponda. En el caso de consorcios, todos los integrantes deben contar con la condición de micro y pequeña empresa.</p> <p>Se consideran bienes similares a los siguientes <b>SUMINISTRO E INSTALACIÓN DE GEOMEMBRANAS, SUMINISTRO E INSTALACIÓN DE GEOTEXTILES.</b></p> <p><u>Acreditación:</u></p> <p>La experiencia del postor en la especialidad se acreditará con copia simple de (i) contratos u órdenes de compra, y su respectiva conformidad o constancia de prestación; o (ii) comprobantes de pago cuya cancelación se acredite documental y fehacientemente, con voucher de depósito, nota de abono, reporte de estado de cuenta, cualquier otro documento emitido por Entidad del sistema financiero que acredite el abono o mediante cancelación en el mismo comprobante de pago<sup>11</sup> correspondientes a un máximo de veinte (20) contrataciones.</p> <p>En caso los postores presenten varios comprobantes de pago para acreditar una sola contratación, se debe acreditar que corresponden a dicha contratación; de lo contrario, se asumirá que los comprobantes acreditan contrataciones independientes, en cuyo caso solo se considerará, para la evaluación, las veinte (20) primeras contrataciones indicadas en el <b>Anexo N° 8</b> referido a la Experiencia del Postor en la Especialidad.</p> <p>En el caso de suministro, solo se considera como experiencia la parte del contrato que haya sido ejecutada durante los ocho (8) años anteriores a la fecha de presentación de ofertas, debiendo adjuntarse copia de las conformidades correspondientes a tal parte o los respectivos comprobantes de pago cancelados.</p> <p>En los casos que se acredite experiencia adquirida en consorcio, debe presentarse la promesa de consorcio o el contrato de consorcio del cual se desprenda fehacientemente el porcentaje de las obligaciones que se asumió en el contrato presentado; de lo contrario, no se computará la experiencia proveniente de dicho contrato.</p> <p>Asimismo, cuando se presenten contratos derivados de procesos de selección convocados antes del 20.09.2012, la calificación se ceñirá al método descrito en la Directiva "Participación de Proveedores en Consorcio en las Contrataciones del Estado", debiendo presumirse que el porcentaje de las obligaciones equivale al porcentaje de participación de la promesa de consorcio o del contrato de consorcio. En caso que en dichos documentos no se consigne el porcentaje de participación se presumirá que las obligaciones se ejecutaron en partes iguales.</p> <p>Si el titular de la experiencia no es el postor, consignar si dicha experiencia corresponde a la matriz en caso que el postor sea sucursal, o fue transmitida por reorganización societaria, debiendo acompañar la documentación sustentatoria correspondiente.</p>

<sup>11</sup> Cabe precisar que, de acuerdo con la **Resolución N° 0065-2018-TCE-S1 del Tribunal de Contrataciones del Estado**:

*"... el solo sello de cancelado en el comprobante, cuando ha sido colocado por el propio postor, no puede ser considerado como una acreditación que produzca fehaciencia en relación a que se encuentra cancelado. Admitir ello equivaldría a considerar como válida la sola declaración del postor afirmando que el comprobante de pago ha sido cancelado"*

*(...)*

*"Situación diferente se suscita ante el sello colocado por el cliente del postor [sea utilizando el término "cancelado" o "pagado"] supuesto en el cual sí se contaría con la declaración de un tercero que brinde certeza, ante la cual debiera reconocerse la validez de la experiencia".*



	<p>Si el postor acredita experiencia de otra persona jurídica como consecuencia de una reorganización societaria, debe presentar adicionalmente el <b>Anexo N° 9</b>.</p> <p>Cuando en los contratos, órdenes de compra o comprobantes de pago el monto facturado se encuentre expresado en moneda extranjera, debe indicarse el tipo de cambio venta publicado por la Superintendencia de Banca, Seguros y AFP correspondiente a la fecha de suscripción del contrato, de emisión de la orden de compra o de cancelación del comprobante de pago, según corresponda.</p> <p>Sin perjuicio de lo anterior, los postores deben llenar y presentar el <b>Anexo N° 8</b> referido a la Experiencia del Postor en la Especialidad.</p> <div data-bbox="293 495 1382 658" style="border: 1px solid black; padding: 5px;"> <p><b>Importante</b></p> <p><i>En el caso de consorcios, solo se considera la experiencia de aquellos integrantes que se hayan comprometido, según la promesa de consorcio, a ejecutar el objeto materia de la convocatoria, conforme a la Directiva "Participación de Proveedores en Consorcio en las Contrataciones del Estado".</i></p> </div>
--	--

<b>C.</b>	<b>CAPACIDAD TÉCNICA Y PROFESIONAL</b>
<b>C.1</b>	<b>EXPERIENCIA DEL PERSONAL CLAVE</b>
	<p><u>Requisitos:</u></p> <p>Experiencia de 03 (tres) años en instalación de geomembras (Experiencia en instalación mínima de 100 mil m<sup>2</sup> geomembrana) del personal clave requerido como 01 (un) ingeniero Civil y/o Agrícola colegiado y habilitado por el colegio de ingenieros del Perú.</p> <p>Experiencia de 03 (tres) años en instalación de geomembras (Experiencia en instalación mínima de 250 mil m<sup>2</sup> geomembrana) del personal clave requerido como 02 técnico soldador de Geo sintéticos</p> <p>Experiencia de 03 (tres) años en instalación de geomembras (Experiencia en instalación mínima de 250 mil m<sup>2</sup> geomembrana) del personal clave requerido como 01 (un) técnico de control de calidad de Geo sintéticos</p> <p>Acreditación:</p> <p>La experiencia del personal clave se acreditará con cualquiera de los siguientes documentos: (i) copia simple de contratos y su respectiva conformidad o (ii) constancias o (iii) certificados o (iv) cualquier otra documentación que, de manera fehaciente demuestre la experiencia del personal propuesto.</p> <div data-bbox="293 1279 1418 1821" style="border: 1px solid black; padding: 5px;"> <p><b>Importante</b></p> <ul style="list-style-type: none"> <li><i>El tiempo de experiencia mínimo debe ser razonable y congruente con el periodo en el cual el personal ejecutará las actividades para las que se le requiere, de forma tal que no constituya una restricción a la participación de postores.</i></li> <li><i>Los documentos que acreditan la experiencia deben incluir los nombres y apellidos del personal clave, el cargo desempeñado, el plazo de la prestación indicando el día, mes y año de inicio y culminación, el nombre de la Entidad u organización que emite el documento y la fecha de emisión y nombres y apellidos de quien suscribe el documento.</i></li> <li><i>En caso los documentos para acreditar la experiencia establezcan el plazo de la experiencia adquirida por el personal clave en meses sin especificar los días se debe considerar el mes completo.</i></li> <li><i>Se considerará aquella experiencia que no tenga una antigüedad mayor a veinticinco (25) años anteriores a la fecha de la presentación de ofertas.</i></li> </ul> </div>

#### Importante

- *Si como resultado de una consulta u observación corresponde precisarse o ajustarse el requerimiento, se solicita la autorización del área usuaria y se pone de conocimiento de tal hecho a la dependencia que aprobó el expediente de contratación, de conformidad con el numeral 72.3 del artículo 72 del Reglamento.*
- *El cumplimiento de las Especificaciones Técnicas se realiza mediante la presentación de una declaración jurada. De ser el caso, adicionalmente la Entidad puede solicitar documentación que acredite el cumplimiento del algún componente de las características y/o requisitos funcionales. Para dicho efecto, consignará de manera detallada los documentos que deben presentar los postores en el literal e) del numeral 2.2.1.1 de esta sección de las bases.*
- *Los requisitos de calificación determinan si los postores cuentan con las capacidades necesarias para ejecutar el contrato, lo que debe ser acreditado documentalmente, y no mediante declaración jurada.*

## CAPÍTULO IV FACTORES DE EVALUACIÓN

La evaluación se realiza sobre la base de cien (100) puntos.

Para determinar la oferta con el mejor puntaje y el orden de prelación de las ofertas, se considera lo siguiente:

FACTOR DE EVALUACIÓN	PUNTAJE / METODOLOGÍA PARA SU ASIGNACIÓN
<b>A. PRECIO</b>	
<p><u>Evaluación:</u> Se evaluará considerando el precio ofertado por el postor.</p> <p><u>Acreditación:</u> Se acreditará mediante el documento que contiene el precio de la oferta (<b>Anexo N° 6</b>).</p>	<p>La evaluación consistirá en otorgar el máximo puntaje a la oferta de precio más bajo y otorgar a las demás ofertas puntajes inversamente proporcionales a sus respectivos precios, según la siguiente fórmula:</p> $P_i = \frac{O_m \times PMP}{O_i}$ <p> <i>i</i> = Oferta  <b>P<sub>i</sub></b> = Puntaje de la oferta a evaluar  <b>O<sub>i</sub></b> = Precio <i>i</i>  <b>O<sub>m</sub></b> = Precio de la oferta más baja  <b>PMP</b> = Puntaje máximo del precio         </p> <p style="text-align: right;"><b>100 puntos</b></p>

## CAPÍTULO V PROFORMA DEL CONTRATO

### Importante

*Dependiendo del objeto del contrato, de resultar indispensable, puede incluirse cláusulas adicionales o la adecuación de las propuestas en el presente documento, las que en ningún caso pueden contemplar disposiciones contrarias a la normativa vigente ni a lo señalado en este capítulo.*

Conste por el presente documento, la contratación de [CONSIGNAR LA DENOMINACIÓN DE LA CONVOCATORIA], que celebra de una parte [CONSIGNAR EL NOMBRE DE LA ENTIDAD], en adelante LA ENTIDAD, con RUC N° [.....], con domicilio legal en [.....], representada por [.....], identificado con DNI N° [.....], y de otra parte [.....], con RUC N° [.....], con domicilio legal en [.....], inscrita en la Ficha N° [.....] Asiento N° [.....] del Registro de Personas Jurídicas de la ciudad de [.....], debidamente representado por su Representante Legal, [.....], con DNI N° [.....], según poder inscrito en la Ficha N° [.....], Asiento N° [.....] del Registro de Personas Jurídicas de la ciudad de [.....], a quien en adelante se le denominará EL CONTRATISTA en los términos y condiciones siguientes:

### **CLÁUSULA PRIMERA: ANTECEDENTES**

Con fecha [.....], el órgano encargado de las contrataciones o el comité de selección, según corresponda, adjudicó la buena pro de la **ADJUDICACIÓN SIMPLIFICADA N° [CONSIGNAR NOMENCLATURA DEL PROCEDIMIENTO DE SELECCIÓN]** para la contratación de [CONSIGNAR LA DENOMINACIÓN DE LA CONVOCATORIA], a [INDICAR NOMBRE DEL GANADOR DE LA BUENA PRO], cuyos detalles e importe constan en los documentos integrantes del presente contrato.

### **CLÁUSULA SEGUNDA: OBJETO**

El presente contrato tiene por objeto [CONSIGNAR EL OBJETO DE LA CONTRATACIÓN].

### **CLÁUSULA TERCERA: MONTO CONTRACTUAL**

El monto total del presente contrato asciende a [CONSIGNAR MONEDA Y MONTO], que incluye todos los impuestos de Ley.

Este monto comprende el costo del bien, todos los tributos, seguros, transporte, inspecciones, pruebas y, de ser el caso, los costos laborales conforme a la legislación vigente, así como cualquier otro concepto que pueda tener incidencia sobre la ejecución de la prestación materia del presente contrato.

### **CLÁUSULA CUARTA: DEL PAGO<sup>12</sup>**

LA ENTIDAD se obliga a pagar la contraprestación a EL CONTRATISTA en [INDICAR MONEDA], en [INDICAR EL DETALLE DEL PAGO ÚNICO O PAGOS A CUENTA, SEGÚN CORRESPONDA], luego de la recepción formal y completa de la documentación correspondiente, según lo establecido en el artículo 171 del Reglamento de la Ley de Contrataciones del Estado.

Para tal efecto, el responsable de otorgar la conformidad de la prestación deberá hacerlo en un plazo que no excederá de los siete (7) días de producida la recepción, salvo que se requiera efectuar pruebas que permitan verificar el cumplimiento de la obligación, en cuyo caso la conformidad se emite en un plazo máximo de quince (15) días, bajo responsabilidad de dicho funcionario.

LA ENTIDAD debe efectuar el pago dentro de los diez (10) días calendario siguientes de otorgada la conformidad de los bienes, siempre que se verifiquen las condiciones establecidas en el contrato para ello, bajo responsabilidad del funcionario competente.

En caso de retraso en el pago por parte de LA ENTIDAD, salvo que se deba a caso fortuito o fuerza

<sup>12</sup> En cada caso concreto, dependiendo de la naturaleza del contrato, podrá adicionarse la información que resulte pertinente a efectos de generar el pago.

mayor, EL CONTRATISTA tendrá derecho al pago de intereses legales conforme a lo establecido en el artículo 39 de la Ley de Contrataciones del Estado y en el artículo 171 de su Reglamento, los que se computan desde la oportunidad en que el pago debió efectuarse.

#### **CLÁUSULA QUINTA: DEL PLAZO DE LA EJECUCIÓN DE LA PRESTACIÓN**

El plazo de ejecución del presente contrato es de [.....], el mismo que se computa desde [CONSIGNAR SI ES DEL DÍA SIGUIENTE DEL PERFECCIONAMIENTO DEL CONTRATO, DESDE LA FECHA QUE SE ESTABLEZCA EN EL CONTRATO O DESDE LA FECHA EN QUE SE CUMPLAN LAS CONDICIONES PREVISTAS EN EL CONTRATO PARA EL INICIO DE LA EJECUCIÓN, DEBIENDO INDICAR LAS MISMAS EN ESTE ÚLTIMO CASO. EN LA MODALIDAD DE LLAVE EN MANO DETALLAR EL PLAZO DE ENTREGA, SU INSTALACIÓN Y PUESTA EN FUNCIONAMIENTO].

#### **CLÁUSULA SEXTA: PARTES INTEGRANTES DEL CONTRATO**

El presente contrato está conformado por las bases integradas, la oferta ganadora, así como los documentos derivados del procedimiento de selección que establezcan obligaciones para las partes.

#### **CLÁUSULA SÉTIMA: GARANTÍAS**

EL CONTRATISTA entregó al perfeccionamiento del contrato la respectiva garantía incondicional, solidaria, irrevocable, y de realización automática en el país al solo requerimiento, a favor de LA ENTIDAD, por los conceptos, montos y vigencias siguientes:

- De fiel cumplimiento del contrato: [CONSIGNAR EL MONTO], a través de la [INDICAR EL TIPO DE GARANTÍA PRESENTADA] N° [INDICAR NÚMERO DEL DOCUMENTO] emitida por [SEÑALAR EMPRESA QUE LA EMITE]. Monto que es equivalente al diez por ciento (10%) del monto del contrato original, la misma que debe mantenerse vigente hasta la conformidad de la recepción de la prestación.

En el caso que corresponda, consignar lo siguiente:

- Garantía fiel cumplimiento por prestaciones accesorias: [CONSIGNAR EL MONTO], a través de la [INDICAR EL TIPO DE GARANTÍA PRESENTADA] N° [INDICAR NÚMERO DEL DOCUMENTO] emitida por [SEÑALAR EMPRESA QUE LA EMITE], la misma que debe mantenerse vigente hasta el cumplimiento total de las obligaciones garantizadas.

#### **Importante**

*De conformidad con el artículo 152 del Reglamento, no se constituirá garantía de fiel cumplimiento del contrato ni garantía de fiel cumplimiento por prestaciones accesorias, en contratos cuyos montos sean iguales o menores a doscientos mil Soles (S/ 200,000.00). Dicha excepción también aplica a los contratos derivados de procedimientos de selección por relación de ítems, cuando el monto del ítem adjudicado o la sumatoria de los montos de los ítems adjudicados no supere el monto señalado anteriormente.*

#### **CLÁUSULA OCTAVA: EJECUCIÓN DE GARANTÍAS POR FALTA DE RENOVACIÓN**

LA ENTIDAD puede solicitar la ejecución de las garantías cuando EL CONTRATISTA no las hubiere renovado antes de la fecha de su vencimiento, conforme a lo dispuesto en el literal a) del numeral 155.1 del artículo 155 del Reglamento de la Ley de Contrataciones del Estado.

#### **CLÁUSULA DÉCIMA: RECEPCIÓN Y CONFORMIDAD DE LA PRESTACIÓN**

La recepción y conformidad de la prestación se regula por lo dispuesto en el artículo 168 del Reglamento de la Ley de Contrataciones del Estado. La recepción será otorgada por [CONSIGNAR EL ÁREA O UNIDAD ORGÁNICA DE ALMACÉN O LA QUE HAGA SUS VECES] y la conformidad será otorgada por [CONSIGNAR EL ÁREA O UNIDAD ORGÁNICA QUE OTORGARÁ LA CONFORMIDAD] en el plazo máximo de [CONSIGNAR SIETE (7) DÍAS O MÁXIMO QUINCE (15) DÍAS, EN CASO SE REQUIERA EFECTUAR PRUEBAS QUE PERMITAN VERIFICAR EL CUMPLIMIENTO DE LA OBLIGACIÓN] días de producida la recepción.

De existir observaciones, LA ENTIDAD las comunica al CONTRATISTA, indicando claramente el sentido de estas, otorgándole un plazo para subsanar no menor de dos (2) ni mayor de ocho (8) días. Dependiendo de la complejidad o sofisticación de las subsanaciones a realizar el plazo para

subsanan no puede ser menor de cinco (5) ni mayor de quince (15) días. Si pese al plazo otorgado, EL CONTRATISTA no cumpliera a cabalidad con la subsanación, LA ENTIDAD puede otorgar al CONTRATISTA periodos adicionales para las correcciones pertinentes. En este supuesto corresponde aplicar la penalidad por mora desde el vencimiento del plazo para subsanar.

Este procedimiento no resulta aplicable cuando los bienes manifiestamente no cumplan con las características y condiciones ofrecidas, en cuyo caso LA ENTIDAD no efectúa la recepción o no otorga la conformidad, según corresponda, debiendo considerarse como no ejecutada la prestación, aplicándose la penalidad que corresponda por cada día de atraso.

#### **CLÁUSULA UNDÉCIMA: DECLARACIÓN JURADA DEL CONTRATISTA**

EL CONTRATISTA declara bajo juramento que se compromete a cumplir las obligaciones derivadas del presente contrato, bajo sanción de quedar inhabilitado para contratar con el Estado en caso de incumplimiento.

#### **CLÁUSULA DUODÉCIMA: RESPONSABILIDAD POR VICIOS OCULTOS**

La recepción conforme de la prestación por parte de LA ENTIDAD no enerva su derecho a reclamar posteriormente por defectos o vicios ocultos, conforme a lo dispuesto por los artículos 40 de la Ley de Contrataciones del Estado y 173 de su Reglamento.

El plazo máximo de responsabilidad del contratista es de [CONSIGNAR TIEMPO EN AÑOS, NO MENOR DE UN (1) AÑO] año(s) contado a partir de la conformidad otorgada por LA ENTIDAD.

#### **CLÁUSULA DÉCIMA TERCERA: PENALIDADES**

Si EL CONTRATISTA incurre en retraso injustificado en la ejecución de las prestaciones objeto del contrato, LA ENTIDAD le aplica automáticamente una penalidad por mora por cada día de atraso, de acuerdo a la siguiente fórmula:

$$\text{Penalidad Diaria} = \frac{0.10 \times \text{monto vigente}}{F \times \text{plazo vigente en días}}$$

Donde:

**F = 0.25 para plazos mayores a sesenta (60) días o;**

**F = 0.40 para plazos menores o iguales a sesenta (60) días.**

El retraso se justifica a través de la solicitud de ampliación de plazo debidamente aprobado. Adicionalmente, se considera justificado el retraso, y en consecuencia no se aplica penalidad, cuando EL CONTRATISTA acredite, de modo objetivamente sustentado, que el mayor tiempo transcurrido no le resulta imputable. En este último caso la calificación del retraso como justificado por parte de LA ENTIDAD no da lugar al pago de gastos generales ni costos directos de ningún tipo, conforme el numeral 162.5 del artículo 162 del Reglamento de la Ley de Contrataciones del Estado.

#### **Importante**

*De haberse previsto establecer penalidades distintas a la penalidad por mora, incluir dichas penalidades, los supuestos de aplicación de penalidad, la forma de cálculo de la penalidad para cada supuesto y el procedimiento mediante el cual se verifica el supuesto a penalizar, conforme el artículo 163 del Reglamento de la Ley de Contrataciones del Estado.*

Estas penalidades se deducen de los pagos a cuenta o del pago final, según corresponda; o si fuera necesario, se cobra del monto resultante de la ejecución de la garantía de fiel cumplimiento.

Estos dos (2) tipos de penalidades pueden alcanzar cada una un monto máximo equivalente al diez por ciento (10%) del monto del contrato vigente, o de ser el caso, del ítem que debió ejecutarse.

Cuando se llegue a cubrir el monto máximo de la penalidad por mora o el monto máximo para otras penalidades, de ser el caso, LA ENTIDAD puede resolver el contrato por incumplimiento.

#### **CLÁUSULA DÉCIMA CUARTA: RESOLUCIÓN DEL CONTRATO**

Cualquiera de las partes puede resolver el contrato, de conformidad con el numeral 32.3 del artículo



32 y artículo 36 de la Ley de Contrataciones del Estado, y el artículo 164 de su Reglamento. De darse el caso, LA ENTIDAD procederá de acuerdo a lo establecido en el artículo 165 del Reglamento de la Ley de Contrataciones del Estado.

#### **CLÁUSULA DÉCIMA QUINTA: RESPONSABILIDAD DE LAS PARTES**

Cuando se resuelva el contrato por causas imputables a algunas de las partes, se debe resarcir los daños y perjuicios ocasionados, a través de la indemnización correspondiente. Ello no obsta la aplicación de las sanciones administrativas, penales y pecuniarias a que dicho incumplimiento diere lugar, en el caso que éstas correspondan.

Lo señalado precedentemente no exime a ninguna de las partes del cumplimiento de las demás obligaciones previstas en el presente contrato.

#### **CLÁUSULA DÉCIMA SEXTA: ANTICORRUPCIÓN**

EL CONTRATISTA declara y garantiza no haber, directa o indirectamente, o tratándose de una persona jurídica a través de sus socios, integrantes de los órganos de administración, apoderados, representantes legales, funcionarios, asesores o personas vinculadas a las que se refiere el artículo 7 del Reglamento de la Ley de Contrataciones del Estado, ofrecido, negociado o efectuado, cualquier pago o, en general, cualquier beneficio o incentivo ilegal en relación al contrato.

Asimismo, el CONTRATISTA se obliga a conducirse en todo momento, durante la ejecución del contrato, con honestidad, probidad, veracidad e integridad y de no cometer actos ilegales o de corrupción, directa o indirectamente o a través de sus socios, accionistas, participacionistas, integrantes de los órganos de administración, apoderados, representantes legales, funcionarios, asesores y personas vinculadas a las que se refiere el artículo 7 del Reglamento de la Ley de Contrataciones del Estado.

Además, EL CONTRATISTA se compromete a i) comunicar a las autoridades competentes, de manera directa y oportuna, cualquier acto o conducta ilícita o corrupta de la que tuviera conocimiento; y ii) adoptar medidas técnicas, organizativas y/o de personal apropiadas para evitar los referidos actos o prácticas.

Finalmente, EL CONTRATISTA se compromete a no colocar a los funcionarios públicos con los que deba interactuar, en situaciones reñidas con la ética. En tal sentido, reconoce y acepta la prohibición de ofrecerles a éstos cualquier tipo de obsequio, donación, beneficio y/o gratificación, ya sea de bienes o servicios, cualquiera sea la finalidad con la que se lo haga.

#### **CLÁUSULA DÉCIMA SÉTIMA: MARCO LEGAL DEL CONTRATO**

Sólo en lo no previsto en este contrato, en la Ley de Contrataciones del Estado y su Reglamento, en las directivas que emita el OSCE y demás normativa especial que resulte aplicable, serán de aplicación supletoria las disposiciones pertinentes del Código Civil vigente, cuando corresponda, y demás normas de derecho privado.

#### **CLÁUSULA DÉCIMA OCTAVA: SOLUCIÓN DE CONTROVERSIAS<sup>13</sup>**

Las controversias que surjan entre las partes durante la ejecución del contrato se resuelven mediante conciliación o arbitraje, según el acuerdo de las partes.

Cualquiera de las partes tiene derecho a iniciar el arbitraje a fin de resolver dichas controversias dentro del plazo de caducidad previsto en la Ley de Contrataciones del Estado y su Reglamento.

Facultativamente, cualquiera de las partes tiene el derecho a solicitar una conciliación dentro del plazo de caducidad correspondiente, según lo señalado en el artículo 224 del Reglamento de la Ley de Contrataciones del Estado, sin perjuicio de recurrir al arbitraje, en caso no se llegue a un acuerdo entre ambas partes o se llegue a un acuerdo parcial. Las controversias sobre nulidad del contrato solo pueden ser sometidas a arbitraje.

El Laudo arbitral emitido es inapelable, definitivo y obligatorio para las partes desde el momento de su notificación, según lo previsto en el numeral 45.21 del artículo 45 de la Ley de Contrataciones

<sup>13</sup> De acuerdo con el numeral 225.3 del artículo 225 del Reglamento, las partes pueden recurrir al arbitraje ad hoc cuando las controversias deriven de procedimientos de selección cuyo valor estimado sea menor o igual a cinco millones con 00/100 soles (S/ 5 000 000,00).

del Estado.

**CLÁUSULA DÉCIMA NOVENA: FACULTAD DE ELEVAR A ESCRITURA PÚBLICA**

Cualquiera de las partes puede elevar el presente contrato a Escritura Pública corriendo con todos los gastos que demande esta formalidad.

**CLÁUSULA VIGÉSIMA: DOMICILIO PARA EFECTOS DE LA EJECUCIÓN CONTRACTUAL**

Las partes declaran el siguiente domicilio para efecto de las notificaciones que se realicen durante la ejecución del presente contrato:

DOMICILIO DE LA ENTIDAD: [.....]

DOMICILIO DEL CONTRATISTA: [CONSIGNAR EL DOMICILIO SEÑALADO POR EL POSTOR GANADOR DE LA BUENA PRO AL PRESENTAR LOS REQUISITOS PARA EL PERFECCIONAMIENTO DEL CONTRATO]

La variación del domicilio aquí declarado de alguna de las partes debe ser comunicada a la otra parte, formalmente y por escrito, con una anticipación no menor de quince (15) días calendario.

De acuerdo con las bases integradas, la oferta y las disposiciones del presente contrato, las partes lo firman por duplicado en señal de conformidad en la ciudad de [.....] al [CONSIGNAR FECHA].

\_\_\_\_\_  
“LA ENTIDAD”

\_\_\_\_\_  
“EL CONTRATISTA”

**Importante**

*Este documento puede firmarse digitalmente si ambas partes cuentan con firma digital, según la Ley N° 27269, Ley de Firmas y Certificados Digitales<sup>14</sup>.*

<sup>14</sup> Para mayor información sobre la normativa de firmas y certificados digitales ingresar a: <https://www.indecopi.gob.pe/web/firmas-digitales/firmar-y-certificados-digitales>



## ANEXOS

## ANEXO N° 1

### DECLARACIÓN JURADA DE DATOS DEL POSTOR

Señores

**[CONSIGNAR ÓRGANO ENCARGADO DE LAS CONTRATACIONES O COMITÉ DE SELECCIÓN, SEGÚN CORRESPONDA]**

**ADJUDICACIÓN SIMPLIFICADA N° [CONSIGNAR NOMENCLATURA DEL PROCEDIMIENTO]**

Presente.-

El que se suscribe, [.....], postor y/o Representante Legal de [CONSIGNAR EN CASO DE SER PERSONA JURÍDICA], identificado con [CONSIGNAR TIPO DE DOCUMENTO DE IDENTIDAD] N° [CONSIGNAR NÚMERO DE DOCUMENTO DE IDENTIDAD], con poder inscrito en la localidad de [CONSIGNAR EN CASO DE SER PERSONA JURÍDICA] en la Ficha N° [CONSIGNAR EN CASO DE SER PERSONA JURÍDICA] Asiento N° [CONSIGNAR EN CASO DE SER PERSONA JURÍDICA], **DECLARO BAJO JURAMENTO** que la siguiente información se sujeta a la verdad:

Nombre, Denominación o Razón Social :			
Domicilio Legal :			
RUC :	Teléfono(s) :		
MYPE <sup>15</sup>		Sí	No
Correo electrónico :			

#### Autorización de notificación por correo electrónico:

Autorizo que se notifiquen al correo electrónico indicado las siguientes actuaciones:

1. Solicitud de la descripción a detalle de todos los elementos constitutivos de la oferta.
2. Solicitud de reducción de la oferta económica.
3. Solicitud de subsanación de los requisitos para perfeccionar el contrato.
4. Solicitud para presentar los documentos para perfeccionar el contrato, según orden de prelación, de conformidad con lo previsto en el artículo 141 del Reglamento.
5. Respuesta a la solicitud de acceso al expediente de contratación.
6. Notificación de la orden de compra<sup>16</sup>

Asimismo, me comprometo a remitir la confirmación de recepción, en el plazo máximo de dos (2) días hábiles de recibida la comunicación.

[CONSIGNAR CIUDAD Y FECHA]

.....  
**Firma, Nombres y Apellidos del postor o Representante legal, según corresponda**

#### Importante

*La notificación dirigida a la dirección de correo electrónico consignada se entenderá válidamente efectuada cuando la Entidad reciba acuse de recepción.*

<sup>15</sup> Esta información será verificada por la Entidad en la página web del Ministerio de Trabajo y Promoción del Empleo en la sección consulta de empresas acreditadas en el REMYPE en el link <http://www2.trabajo.gob.pe/servicios-en-linea-2-2/> y se tendrá en cuenta en caso de empate, conforme a lo previsto en el artículo 91 del Reglamento.

<sup>16</sup> Cuando el monto del valor estimado del procedimiento o del ítem no supere los doscientos mil Soles (S/ 200,000.00), en caso se haya optado por perfeccionar el contrato con una orden de compra.

**Importante**

*Cuando se trate de consorcios, la declaración jurada es la siguiente:*

**ANEXO N° 1**

**DECLARACIÓN JURADA DE DATOS DEL POSTOR**

Señores

**CONSIGNAR ÓRGANO ENCARGADO DE LAS CONTRATACIONES O COMITÉ DE SELECCIÓN, SEGÚN CORRESPONDA]**

**ADJUDICACIÓN SIMPLIFICADA N° [CONSIGNAR NOMENCLATURA DEL PROCEDIMIENTO]**  
Presente.-

El que se suscribe, [...], representante común del consorcio [CONSIGNAR EL NOMBRE DEL CONSORCIO], identificado con [CONSIGNAR TIPO DE DOCUMENTO DE IDENTIDAD] N° [CONSIGNAR NÚMERO DE DOCUMENTO DE IDENTIDAD], **DECLARO BAJO JURAMENTO** que la siguiente información se sujeta a la verdad:

Datos del consorciado 1				
Nombre, Denominación o Razón Social :				
Domicilio Legal :				
RUC :	Teléfono(s) :			
MYPE <sup>17</sup>		Sí	No	
Correo electrónico :				

Datos del consorciado 2				
Nombre, Denominación o Razón Social :				
Domicilio Legal :				
RUC :	Teléfono(s) :			
MYPE <sup>18</sup>		Sí	No	
Correo electrónico :				

Datos del consorciado ...				
Nombre, Denominación o Razón Social :				
Domicilio Legal :				
RUC :	Teléfono(s) :			
MYPE <sup>19</sup>		Sí	No	
Correo electrónico :				

**Autorización de notificación por correo electrónico:**

Correo electrónico del consorcio:
-----------------------------------

Autorizo que se notifiquen al correo electrónico indicado las siguientes actuaciones:

1. Solicitud de la descripción a detalle de todos los elementos constitutivos de la oferta.

<sup>17</sup> Esta información será verificada por la Entidad en la página web del Ministerio de Trabajo y Promoción del Empleo en la sección consulta de empresas acreditadas en el REMYPE en el link <http://www2.trabajo.gob.pe/servicios-en-linea-2-2/> y se tendrá en cuenta en caso de empate, conforme a lo previsto en el artículo 91 del Reglamento. Para dicho efecto, todos los integrantes del consorcio deben acreditar la condición de micro o pequeña empresa.

<sup>18</sup> Ibídem.

<sup>19</sup> Ibídem.

2. Solicitud de reducción de la oferta económica.
3. Solicitud de subsanación de los requisitos para perfeccionar el contrato.
4. Solicitud para presentar los documentos para perfeccionar el contrato, según orden de prelación, de conformidad con lo previsto en el artículo 141 del Reglamento.
5. Respuesta a la solicitud de acceso al expediente de contratación.
6. Notificación de la orden de compra<sup>20</sup>

Asimismo, me comprometo a remitir la confirmación de recepción, en el plazo máximo de dos (2) días hábiles de recibida la comunicación.

[CONSIGNAR CIUDAD Y FECHA]

.....  
**Firma, Nombres y Apellidos del representante  
común del consorcio**

**Importante**

*La notificación dirigida a la dirección de correo electrónico consignada se entenderá válidamente efectuada cuando la Entidad reciba acuse de recepción.*

<sup>20</sup> Cuando el monto del valor estimado del procedimiento o del ítem no supere los doscientos mil Soles (S/ 200,000.00), en caso se haya optado por perfeccionar el contrato con una orden de compra.

## ANEXO N° 2

### DECLARACIÓN JURADA

(ART. 52 DEL REGLAMENTO DE LA LEY DE CONTRATACIONES DEL ESTADO)

Señores

**[CONSIGNAR ÓRGANO ENCARGADO DE LAS CONTRATACIONES O COMITÉ DE SELECCIÓN, SEGÚN CORRESPONDA]**

**ADJUDICACIÓN SIMPLIFICADA N° [CONSIGNAR NOMENCLATURA DEL PROCEDIMIENTO]**

Presente.-

Mediante el presente el suscrito, postor y/o Representante Legal de [CONSIGNAR EN CASO DE SER PERSONA JURÍDICA], declaro bajo juramento:

- i. No haber incurrido y me obligo a no incurrir en actos de corrupción, así como a respetar el principio de integridad.
- ii. No tener impedimento para postular en el procedimiento de selección ni para contratar con el Estado, conforme al artículo 11 de la Ley de Contrataciones del Estado.
- iii. Conocer las sanciones contenidas en la Ley de Contrataciones del Estado y su Reglamento, así como las disposiciones aplicables de la Ley N° 27444, Ley del Procedimiento Administrativo General.
- iv. Participar en el presente proceso de contratación en forma independiente sin mediar consulta, comunicación, acuerdo, arreglo o convenio con ningún proveedor; y, conocer las disposiciones del Decreto Legislativo N° 1034, Decreto Legislativo que aprueba la Ley de Represión de Conductas Anticompetitivas.
- v. Conocer, aceptar y someterme a las bases, condiciones y reglas del procedimiento de selección.
- vi. Ser responsable de la veracidad de los documentos e información que presento en el presente procedimiento de selección.
- vii. Comprometerme a mantener la oferta presentada durante el procedimiento de selección y a perfeccionar el contrato, en caso de resultar favorecido con la buena pro.

[CONSIGNAR CIUDAD Y FECHA]

.....  
**Firma, Nombres y Apellidos del postor o Representante legal, según corresponda**

#### Importante

*En el caso de consorcios, cada integrante debe presentar esta declaración jurada, salvo que sea presentada por el representante común del consorcio.*

### ANEXO N° 3

#### DECLARACIÓN JURADA DE CUMPLIMIENTO DE LAS ESPECIFICACIONES TÉCNICAS

Señores

**[CONSIGNAR ÓRGANO ENCARGADO DE LAS CONTRATACIONES O COMITÉ DE SELECCIÓN, SEGÚN CORRESPONDA]**

**ADJUDICACIÓN SIMPLIFICADA N° [CONSIGNAR NOMENCLATURA DEL PROCEDIMIENTO]**

Presente.-

Es grato dirigirme a usted, para hacer de su conocimiento que luego de haber examinado las bases y demás documentos del procedimiento de la referencia y, conociendo todos los alcances y las condiciones detalladas en dichos documentos, el postor que suscribe ofrece el **[CONSIGNAR EL OBJETO DE LA CONVOCATORIA]**, de conformidad con las Especificaciones Técnicas que se indican en el numeral 3.1 del Capítulo III de la sección específica de las bases y los documentos del procedimiento.

**[CONSIGNAR CIUDAD Y FECHA]**

.....  
**Firma, Nombres y Apellidos del postor o  
Representante legal o común, según corresponda**

#### **Importante**

*Adicionalmente, puede requerirse la presentación de documentación que acredite el cumplimiento de las especificaciones técnicas, conforme a lo indicado en el acápite relacionado al contenido de las ofertas de la presente sección de las bases.*

## ANEXO N° 4

### DECLARACIÓN JURADA DE PLAZO DE ENTREGA

Señores

**[CONSIGNAR ÓRGANO ENCARGADO DE LAS CONTRATACIONES O COMITÉ DE SELECCIÓN, SEGÚN CORRESPONDA]**

**ADJUDICACIÓN SIMPLIFICADA N° [CONSIGNAR NOMENCLATURA DEL PROCEDIMIENTO]**

Presente.-

Mediante el presente, con pleno conocimiento de las condiciones que se exigen en las bases del procedimiento de la referencia, me comprometo a entregar los bienes objeto del presente procedimiento de selección en el plazo de [CONSIGNAR EL PLAZO OFERTADO. EN CASO DE LA MODALIDAD DE LLAVE EN MANO DETALLAR EL PLAZO DE ENTREGA, SU INSTALACIÓN Y PUESTA EN FUNCIONAMIENTO].

[CONSIGNAR CIUDAD Y FECHA]

.....  
**Firma, Nombres y Apellidos del postor o  
Representante legal o común, según corresponda**



## ANEXO N° 5

### PROMESA DE CONSORCIO

(Sólo para el caso en que un consorcio se presente como postor)

Señores

**[CONSIGNAR ÓRGANO ENCARGADO DE LAS CONTRATACIONES O COMITÉ DE SELECCIÓN, SEGÚN CORRESPONDA]**

**ADJUDICACIÓN SIMPLIFICADA N° [CONSIGNAR NOMENCLATURA DEL PROCEDIMIENTO]**

Presente.-

Los suscritos declaramos expresamente que hemos convenido en forma irrevocable, durante el lapso que dure el procedimiento de selección, para presentar una oferta conjunta a la **ADJUDICACIÓN SIMPLIFICADA N° [CONSIGNAR NOMENCLATURA DEL PROCEDIMIENTO]**

Asimismo, en caso de obtener la buena pro, nos comprometemos a formalizar el contrato de consorcio, de conformidad con lo establecido por el artículo 140 del Reglamento de la Ley de Contrataciones del Estado, bajo las siguientes condiciones:

a) Integrantes del consorcio

1. **[NOMBRE, DENOMINACIÓN O RAZÓN SOCIAL DEL CONSORCIADO 1].**
2. **[NOMBRE, DENOMINACIÓN O RAZÓN SOCIAL DEL CONSORCIADO 2].**

b) Designamos a **[CONSIGNAR NOMBRES Y APELLIDOS DEL REPRESENTANTE COMÚN]**, identificado con **[CONSIGNAR TIPO DE DOCUMENTO DE IDENTIDAD] N° [CONSIGNAR NÚMERO DE DOCUMENTO DE IDENTIDAD]**, como representante común del consorcio para efectos de participar en todos los actos referidos al procedimiento de selección, suscripción y ejecución del contrato correspondiente con **[CONSIGNAR NOMBRE DE LA ENTIDAD]**.

Asimismo, declaramos que el representante común del consorcio no se encuentra impedido, inhabilitado ni suspendido para contratar con el Estado.

c) Fijamos nuestro domicilio legal común en [.....].

d) Las obligaciones que corresponden a cada uno de los integrantes del consorcio son las siguientes:

1. OBLIGACIONES DE **[NOMBRE, DENOMINACIÓN O RAZÓN SOCIAL DEL CONSORCIADO 1]** [ % ]<sup>21</sup>

**[DESCRIBIR LAS OBLIGACIONES DEL CONSORCIADO 1]**

2. OBLIGACIONES DE **[NOMBRE, DENOMINACIÓN O RAZÓN SOCIAL DEL CONSORCIADO 2]** [ % ]<sup>22</sup>

**[DESCRIBIR LAS OBLIGACIONES DEL CONSORCIADO 2]**

TOTAL OBLIGACIONES

100%<sup>23</sup>

**[CONSIGNAR CIUDAD Y FECHA]**

<sup>21</sup> Consignar únicamente el porcentaje total de las obligaciones, el cual debe ser expresado en número entero, sin decimales.

<sup>22</sup> Consignar únicamente el porcentaje total de las obligaciones, el cual debe ser expresado en número entero, sin decimales.

<sup>23</sup> Este porcentaje corresponde a la sumatoria de los porcentajes de las obligaciones de cada uno de los integrantes del consorcio.

.....  
**Consortiado 1**  
**Nombres, apellidos y firma del Consortiado 1**  
**o de su Representante Legal**  
**Tipo y N° de Documento de Identidad**

.....  
**Consortiado 2**  
**Nombres, apellidos y firma del Consortiado 2**  
**o de su Representante Legal**  
**Tipo y N° de Documento de Identidad**

**Importante**

*De conformidad con el artículo 52 del Reglamento, las firmas de los integrantes del consorcio deben ser legalizadas.*

## ANEXO N° 6

### PRECIO DE LA OFERTA

Señores

**[CONSIGNAR ÓRGANO ENCARGADO DE LAS CONTRATACIONES O COMITÉ DE SELECCIÓN, SEGÚN CORRESPONDA]**

**ADJUDICACIÓN SIMPLIFICADA N° [CONSIGNAR NOMENCLATURA DEL PROCEDIMIENTO]**

Presente.-

Es grato dirigirme a usted, para hacer de su conocimiento que, de acuerdo con las bases, mi oferta es la siguiente:

CONCEPTO	PRECIO TOTAL
<b>TOTAL</b>	

El precio de la oferta [CONSIGNAR LA MONEDA DE LA CONVOCATORIA] incluye todos los tributos, seguros, transporte, inspecciones, pruebas y, de ser el caso, los costos laborales conforme a la legislación vigente, así como cualquier otro concepto que pueda tener incidencia sobre el costo del bien a contratar; excepto la de aquellos postores que gocen de alguna exoneración legal, no incluirán en el precio de su oferta los tributos respectivos.

[CONSIGNAR CIUDAD Y FECHA]

.....  
**Firma, Nombres y Apellidos del postor o  
Representante legal o común, según corresponda**

#### Importante

- *El postor debe consignar el precio total de la oferta, sin perjuicio que, de resultar favorecido con la buena pro, presente el detalle de precios unitarios para el perfeccionamiento del contrato.*
- *El postor que goce de alguna exoneración legal, debe indicar que su oferta no incluye el tributo materia de la exoneración, debiendo incluir el siguiente texto:*

*"Mi oferta no incluye [CONSIGNAR EL TRIBUTO MATERIA DE LA EXONERACIÓN]"*

## ANEXO N° 7

### DECLARACIÓN JURADA DE CUMPLIMIENTO DE CONDICIONES PARA LA APLICACIÓN DE LA EXONERACIÓN DEL IGV

Señores

**[CONSIGNAR ÓRGANO ENCARGADO DE LAS CONTRATACIONES O COMITÉ DE SELECCIÓN, SEGÚN CORRESPONDA]**

**ADJUDICACIÓN SIMPLIFICADA N° [CONSIGNAR NOMENCLATURA DEL PROCEDIMIENTO]**

Presente.-

Mediante el presente el suscrito, postor y/o Representante Legal de **[CONSIGNAR EN CASO DE SER PERSONA JURÍDICA]**, declaro bajo juramento que gozo del beneficio de la exoneración del IGV previsto en la Ley N° 27037, Ley de Promoción de la Inversión en la Amazonía, dado que cumplo con las condiciones siguientes:

- 1.- Que el domicilio fiscal de la empresa<sup>24</sup> se encuentra ubicada en la Amazonía y coincide con el lugar establecido como sede central (donde tiene su administración y lleva su contabilidad);
- 2.- Que la empresa se encuentra inscrita en las Oficinas Registrales de la Amazonía (exigible en caso de personas jurídicas);
- 3.- Que, al menos el setenta por ciento (70%) de los activos fijos de la empresa se encuentran en la Amazonía; y
- 4.- Que la empresa no tiene producción fuera de la Amazonía.<sup>25</sup>

[CONSIGNAR CIUDAD Y FECHA]

.....  
**Firma, Nombres y Apellidos del postor o Representante legal, según corresponda**

#### Importante

*Cuando se trate de consorcios, esta declaración jurada será presentada por cada uno de los integrantes del consorcio, salvo que se trate de consorcios con contabilidad independiente, en cuyo caso debe ser suscrita por el representante común, debiendo indicar su condición de consorcio con contabilidad independiente y el número de RUC del consorcio.*

<sup>24</sup> En el artículo 1 del "Reglamento de las Disposiciones Tributarias contenidas en la Ley de Promoción de la Inversión en la Amazonía" se define como "empresa" a las "Personas naturales, sociedades conyugales, sucesiones indivisas y personas consideradas jurídicas por la Ley del Impuesto a la Renta, generadoras de rentas de tercera categoría, ubicadas en la Amazonía. Las sociedades conyugales son aquellas que ejerzan la opción prevista en el Artículo 16 de la Ley del Impuesto a la Renta."

<sup>25</sup> En caso de empresas de comercialización, no consignar esta condición.

## ANEXO N° 8

### EXPERIENCIA DEL POSTOR EN LA ESPECIALIDAD

Señores

**[CONSIGNAR ÓRGANO ENCARGADO DE LAS CONTRATACIONES O COMITÉ DE SELECCIÓN, SEGÚN CORRESPONDA]**

**ADJUDICACIÓN SIMPLIFICADA N° [CONSIGNAR NOMENCLATURA DEL PROCEDIMIENTO]**

Presente.-

Mediante el presente, el suscrito detalla la siguiente EXPERIENCIA EN LA ESPECIALIDAD:

N°	CLIENTE	OBJETO DEL CONTRATO	N° CONTRATO / O/C / COMPROBANTE DE PAGO	FECHA DEL CONTRATO O CP <sup>26</sup>	FECHA DE LA CONFORMIDAD DE SER EL CASO <sup>27</sup>	EXPERIENCIA PROVENIENTE <sup>28</sup> DE:	MONEDA	IMPORTE <sup>29</sup>	TIPO DE CAMBIO VENTA <sup>30</sup>	MONTO FACTURADO ACUMULADO <sup>31</sup>
1										
2										
3										
4										

<sup>26</sup> Se refiere a la fecha de suscripción del contrato, de la emisión de la Orden de Compra o de cancelación del comprobante de pago, según corresponda.

<sup>27</sup> Únicamente, cuando la fecha del perfeccionamiento del contrato, sea previa a los ocho (8) años anteriores a la fecha de presentación de ofertas, caso en el cual el postor debe acreditar que la conformidad se emitió dentro de dicho periodo.

<sup>28</sup> Si el titular de la experiencia no es el postor, consignar si dicha experiencia corresponde a la matriz en caso que el postor sea sucursal, o fue transmitida por reorganización societaria, debiendo acompañar la documentación sustentatoria correspondiente. Al respecto, según la Opinión N° 216-2017/DTN "Considerando que la sociedad matriz y la sucursal constituyen la misma persona jurídica, la sucursal puede acreditar como suya la experiencia de su matriz". Del mismo modo, según lo previsto en la Opinión N° 010-2013/DTN, "... en una operación de reorganización societaria que comprende tanto una fusión como una escisión, la sociedad resultante podrá acreditar como suya la experiencia de la sociedad incorporada o absorbida, que se extingue producto de la fusión; asimismo, si en virtud de la escisión se transfiere un bloque patrimonial consistente en una línea de negocio completa, la sociedad resultante podrá acreditar como suya la experiencia de la sociedad escindida, correspondiente a la línea de negocio transmitida. De esta manera, la sociedad resultante podrá emplear la experiencia transmitida, como consecuencia de la reorganización societaria antes descrita, en los futuros procesos de selección en los que participe".

<sup>29</sup> Se refiere al monto del contrato ejecutado incluido adicionales y reducciones, de ser el caso.

<sup>30</sup> El tipo de cambio venta debe corresponder al publicado por la SBS correspondiente a la fecha de suscripción del contrato, de la emisión de la Orden de Compra o de cancelación del comprobante de pago, según corresponda.

<sup>31</sup> Consignar en la moneda establecida en las bases.

Nº	CLIENTE	OBJETO DEL CONTRATO	Nº CONTRATO / O/C / COMPROBANTE DE PAGO	FECHA DEL CONTRATO O CP <sup>26</sup>	FECHA DE LA CONFORMIDAD DE SER EL CASO <sup>27</sup>	EXPERIENCIA PROVENIENTE <sup>28</sup> DE:	MONEDA	IMPORTE <sup>29</sup>	TIPO DE CAMBIO VENTA <sup>30</sup>	MONTO FACTURADO ACUMULADO <sup>31</sup>
5										
6										
7										
8										
9										
10										
...										
20										
<b>TOTAL</b>										

[CONSIGNAR CIUDAD Y FECHA]

.....  
Firma, Nombres y Apellidos del postor o  
Representante legal o común, según corresponda

## ANEXO N° 9

### DECLARACIÓN JURADA (NUMERAL 49.4 DEL ARTÍCULO 49 DEL REGLAMENTO)

Señores

**[CONSIGNAR ÓRGANO ENCARGADO DE LAS CONTRATACIONES O COMITÉ DE SELECCIÓN, SEGÚN CORRESPONDA]**

**ADJUDICACIÓN SIMPLIFICADA N° [CONSIGNAR NOMENCLATURA DEL PROCEDIMIENTO]**

Presente.-

Mediante el presente el suscrito, postor y/o Representante Legal de [CONSIGNAR EN CASO DE SER PERSONA JURÍDICA], declaro que la experiencia que acredito de la empresa [CONSIGNAR LA DENOMINACIÓN DE LA PERSONA JURÍDICA] como consecuencia de una reorganización societaria, no se encuentra en el supuesto establecido en el numeral 49.4 del artículo 49 del Reglamento.

[CONSIGNAR CIUDAD Y FECHA]

.....  
**Firma, Nombres y Apellidos del postor o  
Representante legal, según corresponda**

#### Importante

*A efectos de cautelar la veracidad de esta declaración, el postor puede verificar la información de la Relación de Proveedores Sancionados por el Tribunal de Contrataciones del Estado con Sanción Vigente en <http://portal.osce.gob.pe/rnp/content/relación-de-proveedores-sancionados>.*

*También le asiste dicha facultad al órgano encargado de las contrataciones o al órgano de la Entidad al que se le haya asignado la función de verificación de la oferta presentada por el postor ganador de la buena pro.*



## ANEXO N° 10

### SOLICITUD DE BONIFICACIÓN DEL CINCO POR CIENTO (5%) POR TENER LA CONDICIÓN DE MICRO Y PEQUEÑA EMPRESA

Señores

**[CONSIGNAR ÓRGANO ENCARGADO DE LAS CONTRATACIONES O COMITÉ DE SELECCIÓN, SEGÚN CORRESPONDA]**

**ADJUDICACIÓN SIMPLIFICADA N° [CONSIGNAR NOMENCLATURA DEL PROCEDIMIENTO]**

Presente.-

Mediante el presente el suscrito, postor y/o Representante legal de [CONSIGNAR EN CASO DE SER PERSONA JURÍDICA], solicito la asignación de la bonificación del cinco por ciento (5%) sobre el puntaje total obtenido, debido a que mi representada cuenta con la condición de micro y pequeña empresa.

[CONSIGNAR CIUDAD Y FECHA]

.....  
**Firma, Nombres y Apellidos del postor o  
Representante legal o común, según corresponda**

#### Importante

- *Para asignar la bonificación, el órgano encargado de las contrataciones o comité de selección, según corresponda, verifica la página web del Ministerio de Trabajo y Promoción del Empleo en la sección consulta de empresas acreditadas en el REMYPE en el link <http://www2.trabajo.gob.pe/servicios-en-linea-2-2/>.*
- *Para que un consorcio pueda acceder a la bonificación, cada uno de sus integrantes debe cumplir con la condición de micro y pequeña empresa.*

**ANEXO N° 11**

**AUTORIZACIÓN DE NOTIFICACIÓN DE LA DECISIÓN DE LA ENTIDAD SOBRE LA  
SOLICITUD DE AMPLIACIÓN DE PLAZO MEDIANTE MEDIOS ELECTRÓNICOS DE  
COMUNICACIÓN**

**(DOCUMENTO A PRESENTAR EN EL PERFECCIONAMIENTO DEL CONTRATO)**

Señores

**[CONSIGNAR ÓRGANO ENCARGADO DE LAS CONTRATACIONES O COMITÉ DE SELECCIÓN,  
SEGÚN CORRESPONDA]**

**ADJUDICACIÓN SIMPLIFICADA N° [CONSIGNAR NOMENCLATURA DEL PROCEDIMIENTO]**

Presente.-

El que se suscribe, [.....], postor adjudicado y/o Representante Legal de [CONSIGNAR EN CASO DE SER PERSONA JURÍDICA], identificado con [CONSIGNAR TIPO DE DOCUMENTO DE IDENTIDAD] N° [CONSIGNAR NÚMERO DE DOCUMENTO DE IDENTIDAD], autorizo que durante la ejecución del contrato se me notifique al correo electrónico [INDICAR EL CORREO ELECTRÓNICO] lo siguiente:

- ✓ Notificación de la decisión de la Entidad respecto a la solicitud de ampliación de plazo.

[CONSIGNAR CIUDAD Y FECHA]

.....  
**Firma, Nombres y Apellidos del postor o  
Representante legal o común, según  
corresponda**

**Importante**

*La notificación de la decisión de la Entidad respecto a la solicitud de ampliación de plazo se efectúa por medios electrónicos de comunicación, siempre que se cuente con la autorización correspondiente y sea posible obtener un acuse de recibo a través del mecanismo utilizado.*