

BASES ESTÁNDAR DE ADJUDICACIÓN SIMPLIFICADA PARA LA CONTRATACIÓN DE SERVICIOS EN GENERAL

Aprobado mediante Directiva N°001-2019-OSCE/CD



SUB DIRECCIÓN DE NORMATIVIDAD – DIRECCIÓN TÉCNICO NORMATIVA
ORGANISMO SUPERVISOR DE LAS CONTRATACIONES DEL ESTADO - OSCE

SIMBOLOGÍA UTILIZADA:

N°	Símbolo	Descripción
1	[ABC] / [.....]	La información solicitada dentro de los corchetes sombreados debe ser completada por la Entidad durante la elaboración de las bases.
2	[ABC] / [.....]	Es una indicación, o información que deberá ser completada por la Entidad con posterioridad al otorgamiento de la buena pro para el caso específico de la elaboración de la PROFORMA DEL CONTRATO; o por los proveedores, en el caso de los ANEXOS de la oferta.
3	<div>Importante</div> <ul style="list-style-type: none"> • Abc 	Se refiere a consideraciones importantes a tener en cuenta por el órgano encargado de las contrataciones o comité de selección, según corresponda y por los proveedores.
4	<div>Advertencia</div> <ul style="list-style-type: none"> • Abc 	Se refiere a advertencias a tener en cuenta por el órgano encargado de las contrataciones o comité de selección, según corresponda y por los proveedores.
5	<div>Importante para la Entidad</div> <ul style="list-style-type: none"> • Xyz 	Se refiere a consideraciones importantes a tener en cuenta por el órgano encargado de las contrataciones o comité de selección, según corresponda y deben ser eliminadas una vez culminada la elaboración de las bases.

CARACTERÍSTICAS DEL DOCUMENTO:

Las bases estándar deben ser elaboradas en formato WORD, y deben tener las siguientes características:

N°	Características	Parámetros
1	Márgenes	Superior : 2.5 cm Inferior: 2.5 cm Izquierda: 2.5 cm Derecha: 2.5 cm
2	Fuente	Arial
3	Estilo de Fuente	Normal: Para el contenido en general Cursiva: Para el encabezado y pie de página Para las Consideraciones importantes (Ítem 3 del cuadro anterior)
4	Color de Fuente	Automático: Para el contenido en general Azul : Para las Consideraciones importantes (Ítem 3 del cuadro anterior)
5	Tamaño de Letra	16 : Para las dos primeras hojas de las Secciones General y Específica 11 : Para el nombre de los Capítulos. 10 : Para el cuerpo del documento en general 9 : Para el encabezado y pie de página Para el contenido de los cuadros, pudiendo variar, según la necesidad 8 : Para las Notas al pie
6	Alineación	Justificada: Para el contenido en general y notas al pie. Centrada : Para la primera página, los títulos de las Secciones y nombres de los Capítulos)
7	Interlineado	Sencillo
8	Espaciado	Anterior : 0 Posterior : 0
9	Subrayado	Para los nombres de las Secciones y para resaltar o hacer hincapié en algún concepto

INSTRUCCIONES DE USO:

- Una vez registrada la información solicitada dentro de los corchetes sombreados en gris, el texto deberá quedar en letra tamaño 10, con estilo normal, sin formato de negrita y sin sombreado.
- La nota **IMPORTANTE** no puede ser modificada ni eliminada en la Sección General. En el caso de la Sección Específica debe seguirse la instrucción que se indica en dicha nota.

Elaboradas en enero de 2019
Modificadas en marzo, junio y diciembre de 2019, julio 2020, julio y diciembre 2021, junio y octubre de 2022



BASES ESTÁNDAR DE ADJUDICACIÓN SIMPLIFICADA PARA LA CONTRATACIÓN DE SERVICIOS EN GENERAL

ADJUDICACIÓN SIMPLIFICADA N° 152-2023-MDP/OEC-1

PRIMERA CONVOCATORIA

**CONTRATACIÓN DE SERVICIO DE CONSTRUCCIÓN DE
INFRAESTRUCTURA PARA PLANTA DE CHOCOLATE
PARA EL PLAN DE NEGOCIO DENOMINADO:"
MEJORAMIENTO DE LAS CAPACIDADES PRODUCTIVAS
DE TRANSFORMACION DE CHOCOLATES EN LA
AGROINDUSTRIA FRISLID S.A.C., DISTRITO DE PICHARI-
PROVINCIA DE LA CONVENCION- REGION CUSCO".**

Octubre - 2023



DEBER DE COLABORACIÓN

La Entidad y todo proveedor que se someta a las presentes Bases, sea como participante, postor y/o contratista, deben conducir su actuación conforme a los principios previstos en la Ley de Contrataciones del Estado.

En este contexto, se encuentran obligados a prestar su colaboración al OSCE y a la Secretaría Técnica de la Comisión de Defensa de la Libre Competencia del INDECOPI, en todo momento según corresponda a sus competencias, a fin de comunicar presuntos casos de fraude, colusión y corrupción por parte de los funcionarios y servidores de la Entidad, así como los proveedores y demás actores que participan en el proceso de contratación.

De igual forma, deben poner en conocimiento del OSCE y a la Secretaría Técnica de la Comisión de Defensa de la Libre Competencia del INDECOPI los indicios de conductas anticompetitivas que se presenten durante el proceso de contratación, en los términos del Decreto Legislativo N° 1034, "Ley de Represión de Conductas Anticompetitivas", o norma que la sustituya, así como las demás normas de la materia.

La Entidad y todo proveedor que se someta a las presentes Bases, sea como participante, postor y/o contratista del proceso de contratación deben permitir al OSCE o a la Secretaría Técnica de la Comisión de Defensa de la Libre Competencia del INDECOPI el acceso a la información referida a las contrataciones del Estado que sea requerida, prestar testimonio o absolución de posiciones que se requieran, entre otras formas de colaboración.

SECCIÓN GENERAL

DISPOSICIONES COMUNES DEL PROCEDIMIENTO DE SELECCIÓN

(ESTA SECCIÓN NO DEBE SER MODIFICADA EN NINGÚN EXTREMO, BAJO SANCIÓN DE NULIDAD)

CAPÍTULO I ETAPAS DEL PROCEDIMIENTO DE SELECCIÓN

1.1. REFERENCIAS

Cuando en el presente documento se mencione la palabra Ley, se entiende que se está haciendo referencia a la Ley N° 30225, Ley de Contrataciones del Estado, y cuando se mencione la palabra Reglamento, se entiende que se está haciendo referencia al Reglamento de la Ley de Contrataciones del Estado aprobado por Decreto Supremo N° 344-2018-EF.

Las referidas normas incluyen sus respectivas modificaciones, de ser el caso.

1.2. CONVOCATORIA

Se realiza a través de su publicación en el SEACE de conformidad con lo señalado en el artículo 54 del Reglamento, en la fecha señalada en el calendario del procedimiento de selección, debiendo adjuntar las bases y resumen ejecutivo.

1.3. REGISTRO DE PARTICIPANTES

El registro de participantes se realiza conforme al artículo 55 del Reglamento. En el caso de un consorcio, basta que se registre uno (1) de sus integrantes.

Importante

- *Para registrarse como participante en un procedimiento de selección convocado por las Entidades del Estado Peruano, es necesario que los proveedores cuenten con inscripción vigente y estar habilitados ante el Registro Nacional de Proveedores (RNP) que administra el Organismo Supervisor de las Contrataciones del Estado (OSCE). Para obtener mayor información, se puede ingresar a la siguiente dirección electrónica: www.rnp.gob.pe.*
- *Los proveedores que deseen registrar su participación deben ingresar al SEACE utilizando su Certificado SEACE (usuario y contraseña). Asimismo, deben observar las instrucciones señaladas en el documento de orientación "Guía para el registro de participantes electrónico" publicado en <https://www2.seace.gob.pe/>.*
- *En caso los proveedores no cuenten con inscripción vigente en el RNP y/o se encuentren inhabilitados o suspendidos para ser participantes, postores y/o contratistas, el SEACE restringirá su registro, quedando a potestad de estos intentar nuevamente registrar su participación en el procedimiento de selección en cualquier otro momento, dentro del plazo establecido para dicha etapa, siempre que haya obtenido la vigencia de su inscripción o quedado sin efecto la sanción que le impuso el Tribunal de Contrataciones del Estado.*

1.4. FORMULACIÓN DE CONSULTAS Y OBSERVACIONES A LAS BASES

La formulación de consultas y observaciones a las bases se efectúa de conformidad con lo establecido en los numerales 72.1 y 72.2 del artículo 72 del Reglamento, así como el literal a) del artículo 89 del Reglamento.

Importante

No pueden formularse consultas ni observaciones respecto del contenido de una ficha de homologación aprobada. Las consultas y observaciones que se formulen sobre el particular, se tienen como no presentadas.

1.5. ABSOLUCIÓN DE CONSULTAS, OBSERVACIONES E INTEGRACIÓN DE BASES

La absolución de consultas, observaciones e integración de las bases se realizan conforme a las disposiciones previstas en el numeral 72.4 del artículo 72 del Reglamento y el literal a) del artículo 89 del Reglamento.

Importante

- *No se absolverán consultas y observaciones a las bases que se presenten en forma física.*
- *Cuando exista divergencia entre lo indicado en el pliego de absolución de consultas y observaciones y la integración de bases, prevalece lo absuelto en el referido pliego; sin perjuicio, del deslinde de responsabilidades correspondiente.*

1.6. FORMA DE PRESENTACIÓN DE OFERTAS

Las ofertas se presentan conforme lo establecido en el artículo 59 y en el artículo 90 del Reglamento.

Las declaraciones juradas, formatos o formularios previstos en las bases que conforman la oferta deben estar debidamente firmados por el postor (firma manuscrita o digital, según la Ley N° 27269, Ley de Firmas y Certificados Digitales¹). Los demás documentos deben ser visados por el postor. En el caso de persona jurídica, por su representante legal, apoderado o mandatario designado para dicho fin y, en el caso de persona natural, por este o su apoderado. No se acepta el pegado de la imagen de una firma o visto. Las ofertas se presentan foliadas.

Importante

- *Los formularios electrónicos que se encuentran en el SEACE y que los proveedores deben llenar para presentar sus ofertas, tienen carácter de declaración jurada.*
- *En caso la información contenida en los documentos escaneados que conforman la oferta no coincida con lo declarado a través del SEACE, prevalece la información declarada en los documentos escaneados.*
- *No se tomarán en cuenta las ofertas que se presenten en físico a la Entidad.*

1.7. PRESENTACIÓN Y APERTURA DE OFERTAS

El participante presentará su oferta de manera electrónica a través del SEACE, desde las 00:01 horas hasta las 23:59 horas del día establecido para el efecto en el cronograma del procedimiento; adjuntando el archivo digitalizado que contenga los documentos que conforman la oferta de acuerdo a lo requerido en las bases.

El participante debe verificar antes de su envío, bajo su responsabilidad, que el archivo pueda ser descargado y su contenido sea legible.

¹ Para mayor información sobre la normativa de firmas y certificados digitales ingresar a: <https://www.indecopi.gob.pe/web/firmas-digitales/firmar-y-certificados-digitales>

Importante

Los integrantes de un consorcio no pueden presentar ofertas individuales ni conformar más de un consorcio en un procedimiento de selección, o en un determinado ítem cuando se trate de procedimientos de selección según relación de ítems.

En la apertura electrónica de la oferta, el órgano encargado de las contrataciones o el comité de selección, según corresponda, verifica la presentación de lo exigido en la sección específica de las bases de conformidad con el numeral 73.2 del artículo 73 del Reglamento y determina si las ofertas responden a las características y/o requisitos y condiciones de los Términos de Referencia, detallados en la sección específica de las bases. De no cumplir con lo requerido, la oferta se considera no admitida.

1.8. EVALUACIÓN DE LAS OFERTAS

La evaluación de las ofertas se realiza conforme a lo establecido en el numeral 74.1 y el literal a) del numeral 74.2 del artículo 74 del Reglamento.

En el supuesto de que dos (2) o más ofertas empaten, la determinación del orden de prelación de las ofertas empatadas se efectúa siguiendo estrictamente el orden establecido en el numeral 91.1 del artículo 91 del Reglamento.

El desempate mediante sorteo se realiza de manera electrónica a través del SEACE.

Importante

En el caso de contratación de servicios en general que se presten fuera de la provincia de Lima y Callao, cuyo valor estimado no supere los doscientos mil Soles (S/ 200,000.00), a solicitud del postor se asigna una bonificación equivalente al diez por ciento (10%) sobre el puntaje total obtenido por los postores con domicilio en la provincia donde prestará el servicio, o en las provincias colindantes, sean o no pertenecientes al mismo departamento o región. El domicilio es el consignado en la constancia de inscripción ante el RNP². Lo mismo aplica en el caso de procedimientos de selección por relación de ítems, cuando algún ítem no supera el monto señalado anteriormente.

1.9. CALIFICACIÓN DE OFERTAS

La calificación de las ofertas se realiza conforme a lo establecido en los numerales 75.1 y 75.2 del artículo 75 del Reglamento.

1.10. SUBSANACIÓN DE LAS OFERTAS

La subsanación de las ofertas se sujeta a lo establecido en el artículo 60 del Reglamento. El plazo que se otorgue para la subsanación no puede ser inferior a un (1) día hábil

La solicitud de subsanación se realiza de manera electrónica a través del SEACE y será remitida al correo electrónico consignado por el postor al momento de realizar su inscripción en el RNP, siendo su responsabilidad el permanente seguimiento de las notificaciones a dicho correo. La notificación de la solicitud se entiende efectuada el día de su envío al correo electrónico.

La presentación de las subsanaciones se realiza a través del SEACE. No se tomará en cuenta la subsanación que se presente en físico a la Entidad.

² La constancia de inscripción electrónica se visualizará en el portal web del Registro Nacional de Proveedores: www.rnp.gob.pe



1.11. RECHAZO DE LAS OFERTAS

Previo al otorgamiento de la buena pro, el órgano encargado de las contrataciones o el comité de selección, según corresponda, revisa las ofertas económicas que cumplen los requisitos de calificación, de conformidad con lo establecido para el rechazo de ofertas, previsto en el artículo 68 del Reglamento, de ser el caso.

De rechazarse alguna de las ofertas calificadas, el órgano encargado de las contrataciones o el comité de selección, según corresponda, revisa el cumplimiento de los requisitos de calificación de los postores que siguen en el orden de prelación, en caso las hubiere.

1.12. OTORGAMIENTO DE LA BUENA PRO

Definida la oferta ganadora, el órgano encargado de las contrataciones o el comité de selección, según corresponda, otorga la buena pro mediante su publicación en el SEACE, incluyendo el cuadro comparativo y las actas debidamente motivadas de los resultados de la admisión, no admisión, evaluación, calificación, descalificación, rechazo y el otorgamiento de la buena pro.

1.13. CONSENTIMIENTO DE LA BUENA PRO

Cuando se hayan presentado dos (2) o más ofertas, el consentimiento de la buena pro se produce a los cinco (5) días hábiles siguientes de la notificación de su otorgamiento, sin que los postores hayan ejercido el derecho de interponer el recurso de apelación.

En caso que se haya presentado una sola oferta, el consentimiento de la buena pro se produce el mismo día de la notificación de su otorgamiento.

El consentimiento del otorgamiento de la buena pro se publica en el SEACE al día hábil siguiente de producido.

Importante

Una vez consentido el otorgamiento de la buena pro, el órgano encargado de las contrataciones o el órgano de la Entidad al que se haya asignado tal función realiza la verificación de la oferta presentada por el postor ganador de la buena pro conforme lo establecido en el numeral 64.6 del artículo 64 del Reglamento.

CAPÍTULO II

SOLUCIÓN DE CONTROVERSIAS DURANTE EL PROCEDIMIENTO DE SELECCIÓN

2.1. RECURSO DE APELACIÓN

A través del recurso de apelación se pueden impugnar los actos dictados durante el desarrollo del procedimiento de selección hasta antes del perfeccionamiento del contrato.

El recurso de apelación se presenta ante la Entidad convocante, y es conocido y resuelto por su Titular, cuando el valor estimado sea igual o menor a cincuenta (50) UIT. Cuando el valor estimado sea mayor a dicho monto, el recurso de apelación se presenta ante y es resuelto por el Tribunal de Contrataciones del Estado.

En los procedimientos de selección según relación de ítems, el valor estimado total del procedimiento determina ante quién se presenta el recurso de apelación.

Los actos que declaren la nulidad de oficio, la cancelación del procedimiento de selección y otros actos emitidos por el Titular de la Entidad que afecten la continuidad de este, se impugnan ante el Tribunal de Contrataciones del Estado.

Importante

- *Una vez otorgada la buena pro, el órgano encargado de las contrataciones o el comité de selección, según corresponda, está en la obligación de permitir el acceso de los participantes y postores al expediente de contratación, salvo la información calificada como secreta, confidencial o reservada por la normativa de la materia, a más tardar dentro del día siguiente de haberse solicitado por escrito.*

Luego de otorgada la buena pro no se da a conocer las ofertas cuyos requisitos de calificación no fueron analizados y revisados por el órgano encargado de las contrataciones o el comité de selección, según corresponda.

- *A efectos de recoger la información de su interés, los postores pueden valerse de distintos medios, tales como: (i) la lectura y/o toma de apuntes, (ii) la captura y almacenamiento de imágenes, e incluso (iii) pueden solicitar copia de la documentación obrante en el expediente, siendo que, en este último caso, la Entidad deberá entregar dicha documentación en el menor tiempo posible, previo pago por tal concepto.*
- *El recurso de apelación se presenta ante la Mesa de Partes del Tribunal o ante las oficinas desconcentradas del OSCE, o en la Unidad de Trámite Documentario de la Entidad, según corresponda.*

2.2. PLAZOS DE INTERPOSICIÓN DEL RECURSO DE APELACIÓN

La apelación contra el otorgamiento de la buena pro o contra los actos dictados con anterioridad a ella se interpone dentro de los cinco (5) días hábiles siguientes de haberse notificado el otorgamiento de la buena pro.

La apelación contra los actos dictados con posterioridad al otorgamiento de la buena pro, contra la declaración de nulidad, cancelación y declaratoria de desierto del procedimiento, se interpone dentro de los cinco (5) días hábiles siguientes de haberse tomado conocimiento del acto que se desea impugnar.

CAPÍTULO III DEL CONTRATO

3.1. PERFECCIONAMIENTO DEL CONTRATO

Los plazos y el procedimiento para perfeccionar el contrato se realizan conforme a lo indicado en el artículo 141 del Reglamento.

El contrato se perfecciona con la suscripción del documento que lo contiene, salvo en los contratos cuyo monto del valor estimado no supere los doscientos mil Soles (S/ 200,000.00), en los que se puede perfeccionar con la recepción de la orden de servicios, conforme a lo previsto en la sección específica de las bases.

En el caso de procedimientos de selección por relación de ítems, se puede perfeccionar el contrato con la suscripción del documento o con la recepción de una orden de servicios, cuando el valor estimado del ítem corresponda al parámetro establecido en el párrafo anterior.

Importante

El órgano encargado de las contrataciones o el comité de selección, según corresponda, debe consignar en la sección específica de las bases la forma en que se perfeccionará el contrato, sea con la suscripción del contrato o la recepción de la orden de servicios. En caso la Entidad perfeccione el contrato con la recepción de la orden de servicios no debe incluir la proforma del contrato establecida en el Capítulo V de la sección específica de las bases.

Para perfeccionar el contrato, el postor ganador de la buena pro debe presentar los documentos señalados en el artículo 139 del Reglamento y los previstos en la sección específica de las bases.

3.2. GARANTÍAS

Las garantías que deben otorgar los postores y/o contratistas, según corresponda, son las de fiel cumplimiento del contrato y por los adelantos.

3.2.1. GARANTÍA DE FIEL CUMPLIMIENTO

Como requisito indispensable para perfeccionar el contrato, el postor ganador debe entregar a la Entidad la garantía de fiel cumplimiento del mismo por una suma equivalente al diez por ciento (10%) del monto del contrato original. Esta se mantiene vigente hasta la conformidad de la recepción de la prestación a cargo del contratista.

3.2.2. GARANTÍA DE FIEL CUMPLIMIENTO POR PRESTACIONES ACCESORIAS

En las contrataciones que conllevan la ejecución de prestaciones accesorias, tales como mantenimiento, reparación o actividades afines, se otorga una garantía adicional por una suma equivalente al diez por ciento (10%) del monto del contrato de la prestación accesoria, la misma que debe ser renovada periódicamente hasta el cumplimiento total de las obligaciones garantizadas.

Importante

- *En los contratos cuyos montos sean iguales o menores a doscientos mil Soles (S/ 200,000.00), no corresponde presentar garantía de fiel cumplimiento de contrato ni garantía de fiel cumplimiento por prestaciones accesorias. Dicha excepción también aplica a los contratos derivados de procedimientos de selección por relación de ítems, cuando el monto del ítem adjudicado o la sumatoria de los montos de los ítems adjudicados no superen el monto señalado anteriormente, conforme a lo dispuesto en el literal a) del artículo 152 del Reglamento.*
- *En los contratos periódicos de prestación de servicios en general que celebren las Entidades con las micro y pequeñas empresas, estas últimas pueden otorgar como garantía de fiel cumplimiento el diez por ciento (10%) del monto del contrato, porcentaje que es retenido por la Entidad durante la primera mitad del número total de pagos a realizarse, de forma prorrateada en cada pago, con cargo a ser devuelto a la finalización del mismo, conforme lo establecen los numerales 149.4 y 149.5 del artículo 149 del Reglamento y el numeral 151.2 del artículo 151 del Reglamento.*

3.2.3. GARANTÍA POR ADELANTO

En caso se haya previsto en la sección específica de las bases la entrega de adelantos, el contratista debe presentar una garantía emitida por idéntico monto conforme a lo estipulado en el artículo 153 del Reglamento.

3.3. REQUISITOS DE LAS GARANTÍAS

Las garantías que se presenten deben ser incondicionales, solidarias, irrevocables y de realización automática en el país, al solo requerimiento de la Entidad. Asimismo, deben ser emitidas por empresas que se encuentren bajo la supervisión directa de la Superintendencia de Banca, Seguros y Administradoras Privadas de Fondos de Pensiones y que cuenten con clasificación de riesgo B o superior. Asimismo, deben estar autorizadas para emitir garantías; o estar consideradas en la última lista de bancos extranjeros de primera categoría que periódicamente publica el Banco Central de Reserva del Perú.

Importante

Corresponde a la Entidad verificar que las garantías presentadas por el postor ganador de la buena pro y/o contratista cumplan con los requisitos y condiciones necesarios para su aceptación y eventual ejecución, sin perjuicio de la determinación de las responsabilidades funcionales que correspondan.

Advertencia

Los funcionarios de las Entidades no deben aceptar garantías emitidas bajo condiciones distintas a las establecidas en el presente numeral, debiendo tener en cuenta lo siguiente:

- 1. La clasificadora de riesgo que asigna la clasificación a la empresa que emite la garantía debe encontrarse listada en el portal web de la SBS (<http://www.sbs.gob.pe/sistema-financiero/clasificadoras-de-riesgo>).*
- 2. Se debe identificar en la página web de la clasificadora de riesgo respectiva, cuál es la clasificación vigente de la empresa que emite la garantía, considerando la vigencia a la fecha de emisión de la garantía.*
- 3. Para fines de lo establecido en el artículo 148 del Reglamento, la clasificación de riesgo B, incluye las clasificaciones B+ y B.*
- 4. Si la empresa que otorga la garantía cuenta con más de una clasificación de riesgo emitida por distintas empresas listadas en el portal web de la SBS, bastará que en una de ellas cumpla con la clasificación mínima establecida en el Reglamento.*

En caso exista alguna duda sobre la clasificación de riesgo asignada a la empresa emisora de la garantía, se deberá consultar a la clasificadora de riesgos respectiva.

De otro lado, además de cumplir con el requisito referido a la clasificación de riesgo, a efectos de verificar si la empresa emisora se encuentra autorizada por la SBS para emitir garantías, debe revisarse el portal web de dicha Entidad (<http://www.sbs.gob.pe/sistema-financiero/relacion-de-empresas-que-se-encuentran-autorizadas-a-emitir-cartas-fianza>).

Los funcionarios competentes deben verificar la autenticidad de la garantía a través de los mecanismos establecidos (consulta web, teléfono u otros) por la empresa emisora.

3.4. EJECUCIÓN DE GARANTÍAS

La Entidad puede solicitar la ejecución de las garantías conforme a los supuestos contemplados en el artículo 155 del Reglamento.

3.5. ADELANTOS

La Entidad puede entregar adelantos directos al contratista, los que en ningún caso exceden en conjunto del treinta por ciento (30%) del monto del contrato original, siempre que ello haya sido previsto en la sección específica de las bases.

3.6. PENALIDADES

3.6.1. PENALIDAD POR MORA EN LA EJECUCIÓN DE LA PRESTACIÓN

En caso de retraso injustificado del contratista en la ejecución de las prestaciones objeto del contrato, la Entidad le aplica automáticamente una penalidad por mora por cada día de atraso, de conformidad con el artículo 162 del Reglamento.

3.6.2. OTRAS PENALIDADES

La Entidad puede establecer penalidades distintas a la mencionada en el numeral precedente, según lo previsto en el artículo 163 del Reglamento y lo indicado en la sección específica de las bases.

Estos dos tipos de penalidades se calculan en forma independiente y pueden alcanzar cada una un monto máximo equivalente al diez por ciento (10%) del monto del contrato vigente, o de ser el caso, del ítem que debió ejecutarse.

3.7. INCUMPLIMIENTO DEL CONTRATO

Las causales para la resolución del contrato, serán aplicadas de conformidad con el artículo 36 de la Ley y 164 del Reglamento.

3.8. PAGOS

El pago se realiza después de ejecutada la respectiva prestación, pudiendo contemplarse pagos a cuenta, según la forma establecida en la sección específica de las bases o en el contrato.

La Entidad paga las contraprestaciones pactadas a favor del contratista dentro de los diez (10) días calendario siguientes de otorgada la conformidad de los servicios, siempre que se verifiquen las condiciones establecidas en el contrato para ello, bajo responsabilidad del funcionario competente.



La conformidad se emite en un plazo máximo de siete (7) días de producida la recepción salvo que se requiera efectuar pruebas que permitan verificar el cumplimiento de la obligación, en cuyo caso la conformidad se emite en un plazo máximo de quince (15) días, bajo responsabilidad del funcionario que debe emitir la conformidad.

En el caso que se haya suscrito contrato con un consorcio, el pago se realizará de acuerdo a lo que se indique en el contrato de consorcio.

Advertencia

En caso de retraso en los pagos a cuenta o pago final por parte de la Entidad, salvo que se deba a caso fortuito o fuerza mayor, esta reconoce al contratista los intereses legales correspondientes, de conformidad con el artículo 39 de la Ley y 171 del Reglamento, debiendo repetir contra los responsables de la demora injustificada.

3.9. DISPOSICIONES FINALES

Todos los demás aspectos del presente procedimiento no contemplados en las bases se regirán supletoriamente por la Ley y su Reglamento, así como por las disposiciones legales vigentes.



SECCIÓN ESPECÍFICA

CONDICIONES ESPECIALES DEL PROCEDIMIENTO DE SELECCIÓN

(EN ESTA SECCIÓN LA ENTIDAD DEBERÁ COMPLETAR LA INFORMACIÓN EXIGIDA, DE ACUERDO A LAS INSTRUCCIONES INDICADAS)

CAPÍTULO I GENERALIDADES

1.1. ENTIDAD CONVOCANTE

Nombre : MUNICIPALIDAD DISTRITAL DE PICHARI.
RUC N° : 20317337150
Domicilio legal : JR. CESAR VALLEJO S/N, PICHARI.
Teléfono: : -
Correo electrónico: : picharimunicipalidad2023@gmail.com

1.2. OBJETO DE LA CONVOCATORIA

El presente procedimiento de selección tiene por objeto la contratación del servicio de **SERVICIO DE CONSTRUCCION DE LA INFRAESTRUCTURA PARA PLANTA DE NEGOCIO DENOMINADO: "MEJORAMIENTO DE LAS CAPACIDADES PRODUCTIVAS DE TRANSFORMACION DE CHOCOLATES EN LA AGROINDUSTRIA FRISLID S.A.C., DISTRITO DE PICHARI – PROVINCIA LA CONVENCION- REGION CUSCO"**.

ITEM	CANT.	U/M	DESCRIPCION
1	1	SERVICIO	SERVICIO DE LA CONSTRUCCIÓN DE PLANTA PRODUCTIVA DE TRANSFORMACION DE CHOCOLATES A TODO COSTO.

1.3. EXPEDIENTE DE CONTRATACIÓN

El expediente de contratación fue aprobado mediante **FORMATO N°02 (298-2023-MDP/DAF)** el **22/09/2023**.

1.4. FUENTE DE FINANCIAMIENTO

RECUSOS DETERMINADOS.

Importante

La fuente de financiamiento debe corresponder a aquella prevista en la Ley de Equilibrio Financiero del Presupuesto del Sector Público del año fiscal en el cual se convoca el procedimiento de selección.

1.5. SISTEMA DE CONTRATACIÓN

El presente procedimiento se rige por el sistema de **a SUMA ALZADA**, de acuerdo con lo establecido en el expediente de contratación respectivo.

1.6. DISTRIBUCIÓN DE LA BUENA PRO

NO CORRESPONDE.

1.7. ALCANCES DEL REQUERIMIENTO

El alcance de la prestación está definido en el Capítulo III de la presente sección de las bases.

1.8. PLAZO DE PRESTACIÓN DEL SERVICIO

Los servicios materia de la presente convocatoria se prestarán en el plazo de **sesenta (60) días calendarios** en concordancia con lo establecido en el expediente de contratación.

1.9. COSTO DE REPRODUCCIÓN Y ENTREGA DE BASES

Los participantes registrados tienen el derecho de recabar un ejemplar de las bases, para cuyo efecto deben cancelar **S/. 0.10 (10/100 Soles) por cada copia simple en tamaño A4 por la reproducción, en Caja de la Entidad (primer piso), ubicada en plaza principal de Pichari, luego recabar las bases en la Oficina de la Unidad de Logística y Patrimonio.**

Importante

El costo de entrega de un ejemplar de las bases no puede exceder el costo de su reproducción.

1.10. BASE LEGAL

- Ley de Presupuesto del Sector Público para el Año Fiscal **2023**.
- Ley de Equilibrio Financiero del Presupuesto del Sector Público del año fiscal **2023**
- Texto Único Ordenado de la Ley N° 30225, Ley de Contrataciones del Estado. Aprobado mediante Decreto Supremo N° 082-2019-EF; **y sus modificatorias.**
- Decreto Supremo N° 377-2019-EF, que modifica el Reglamento de la Ley N° 30225 - Ley de Contrataciones del Estado; **y sus modificatorias.**
- Ley N° 27444 - Ley de Procedimiento Administrativo General.
- Ley 27806 - Ley de Transparencia y Acceso a la Información Pública.
- Decreto Supremo N° 008-2008-TR - Reglamento de Ley REMYPE.
- Decreto Supremo N° 013-2013-PRODUCE - Texto Único Ordenado de la Ley de Impulso al Desarrollo Productivo y al Crecimiento Empresaria.

Las referidas normas incluyen sus respectivas modificaciones, de ser el caso.

CAPÍTULO II DEL PROCEDIMIENTO DE SELECCIÓN

2.1. CALENDARIO DEL PROCEDIMIENTO DE SELECCIÓN

Según el cronograma de la ficha de selección de la convocatoria publicada en el SEACE.

Importante

De conformidad con la vigesimosegunda Disposición Complementaria Final del Reglamento, en caso la Entidad (Ministerios y sus organismos públicos, programas o proyectos adscritos) haya difundido el requerimiento a través del SEACE siguiendo el procedimiento establecido en dicha disposición, no procede formular consultas u observaciones al requerimiento.

2.2. CONTENIDO DE LAS OFERTAS

La oferta contendrá, además de un índice de documentos³, la siguiente documentación:

2.2.1. Documentación de presentación obligatoria

2.2.1.1. Documentos para la admisión de la oferta

- a) Declaración jurada de datos del postor. (**Anexo N° 1**)
- b) Documento que acredite la representación de quien suscribe la oferta.

En caso de persona jurídica, copia del certificado de vigencia de poder del representante legal, apoderado o mandatario designado para tal efecto.

En caso de persona natural, copia del documento nacional de identidad o documento análogo, o del certificado de vigencia de poder otorgado por persona natural, del apoderado o mandatario, según corresponda.

En el caso de consorcios, este documento debe ser presentado por cada uno de los integrantes del consorcio que suscriba la promesa de consorcio, según corresponda.

Advertencia

De acuerdo con el artículo 4 del Decreto Legislativo N° 1246, las Entidades están prohibidas de exigir a los administrados o usuarios la información que puedan obtener directamente mediante la interoperabilidad a que se refieren los artículos 2 y 3 de dicho Decreto Legislativo. En esa medida, si la Entidad es usuaria de la Plataforma de Interoperabilidad del Estado – PIDE⁴ y siempre que el servicio web se encuentre activo en el Catálogo de Servicios de dicha plataforma, no corresponderá exigir el certificado de vigencia de poder y/o documento nacional de identidad.

- c) Declaración jurada de acuerdo con el literal b) del artículo 52 del Reglamento (**Anexo N°2**)
- d) Declaración jurada de cumplimiento de los Términos de Referencia contenidos en el numeral 3.1 del Capítulo III de la presente sección. (**Anexo N° 3**).
- e) Presentar los siguientes documentos que servirá para acreditar el cumplimiento

³ La omisión del índice no determina la no admisión de la oferta.

⁴ Para mayor información de las Entidades usuarias y del Catálogo de Servicios de la Plataforma de Interoperabilidad del Estado – PIDE ingresar al siguiente enlace <https://www.gobiernodigital.gob.pe/interoperabilidad/>

de los Términos de referencia:

- ✓ Carta de compromiso de garantía y fichas técnicas, folletos, instructivos, catálogos del fabricante (original o copia).
Según el Capítulo III de la presente sección, de los bienes requeridos en las especificaciones técnicas, para la ejecución del servicio.
- ✓ Presentar compromiso de cuidado del medio ambiente y desarrollo de la mitigación ambiental producto de la ejecución del servicio, señalar procedimientos y plazos.

- f) Declaración jurada de plazo de prestación del servicio. **(Anexo N° 4)**⁵
- g) Promesa de consorcio con firmas legalizadas, de ser el caso, en la que se consigne los integrantes, el representante común, el domicilio común y las obligaciones a las que se compromete cada uno de los integrantes del consorcio así como el porcentaje equivalente a dichas obligaciones. **(Anexo N° 5)**
- h) El precio de la oferta en **soles** Adjuntar obligatoriamente el **Anexo N° 6**.

El precio total de la oferta y los subtotales que lo componen son expresados con dos (2) decimales. Los precios unitarios pueden ser expresados con más de dos (2) decimales.

Importante

- *El órgano encargado de las contrataciones o el comité de selección, según corresponda, verifica la presentación de los documentos requeridos. De no cumplir con lo requerido, la oferta se considera no admitida.*
- *En caso de requerir estructura de costos o análisis de precios, esta se presenta para el perfeccionamiento del contrato.*

2.2.1.2. Documentos para acreditar los requisitos de calificación

Incorporar en la oferta los documentos que acreditan los “**Requisitos de Calificación**” que se detallan en el numeral 3.2 del Capítulo III de la presente sección de las bases.

2.2.2. Documentación de presentación facultativa:

- a) En el caso de microempresas y pequeñas empresas integradas por personas con discapacidad, o en el caso de consorcios conformados en su totalidad por estas empresas, deben presentar la constancia o certificado con el cual acredite su inscripción en el Registro de Empresas Promocionales para Personas con Discapacidad⁶.
- b) Solicitud de bonificación por tener la condición de micro y pequeña empresa. **(Anexo N° 11).**
- c) *Incorporar en la oferta los documentos que acreditan los “Factores de Evaluación” establecidos en el Capítulo IV de la presente sección de las bases, a efectos de obtener el puntaje previsto en dicho Capítulo para cada factor.*
- d) *Los postores que apliquen el beneficio de la exoneración del IGV previsto en la Ley N° 27037, Ley de Promoción de la Inversión en la Amazonía, deben presentar la Declaración Jurada de cumplimiento de condiciones para la aplicación de la exoneración del IGV (Anexo N° 7).*

⁵ En caso de considerar como factor de evaluación la mejora del plazo de prestación del servicio, el plazo ofertado en dicho anexo servirá también para acreditar este factor.

⁶ Dicho documento se tendrá en consideración en caso de empate, conforme a lo previsto en el artículo 91 del Reglamento.



- e) Los postores con domicilio en la provincia donde se prestará el servicio, o en las provincias colindantes, sean o no pertenecientes al mismo departamento o región, pueden presentar la solicitud de bonificación por servicios prestados fuera de la provincia de Lima y Callao, según Anexo N° 10.

Advertencia

El órgano encargado de las contrataciones o el comité de selección, según corresponda, no podrá exigir al postor la presentación de documentos que no hayan sido indicados en los acápites "Documentos para la admisión de la oferta", "Requisitos de calificación" y "Factores de evaluación".

Importante para la Entidad

Esta disposición **solo** debe ser incluida en el caso de procedimientos de selección cuyo valor estimado sea igual o menor a cincuenta (50) UIT:

2.3. PRESENTACIÓN DEL RECURSO DE APELACIÓN

"El recurso de apelación se presenta ante la Unidad de Trámite Documentario de la Entidad.

En caso el participante o postor opte por presentar recurso de apelación y por otorgar la garantía mediante depósito en cuenta bancaria, se debe realizar el abono en:

N ° de Cuenta : 00-416-003521
Banco : BANCO DE LA NACION
N° CCI⁷ : [.....]

2.4. REQUISITOS PARA PERFECCIONAR EL CONTRATO

El postor ganador de la buena pro debe presentar los siguientes documentos para perfeccionar el contrato:

- Garantía de fiel cumplimiento del contrato.
- Garantía de fiel cumplimiento por prestaciones accesorias, de ser el caso.
- Contrato de consorcio con firmas legalizadas ante Notario de cada uno de los integrantes, de ser el caso.
- Código de cuenta interbancaria (CCI) o, en el caso de proveedores no domiciliados, el número de su cuenta bancaria y la entidad bancaria en el exterior.
- Copia de la vigencia del poder del representante legal de la empresa que acredite que cuenta con facultades para perfeccionar el contrato, cuando corresponda.
- Copia de DNI del postor en caso de persona natural, o de su representante legal en caso de persona jurídica.
- Domicilio para efectos de la notificación durante la ejecución del contrato.
- Autorización de notificación de la decisión de la Entidad sobre la solicitud de ampliación de plazo mediante medios electrónicos de comunicación⁸. (**Anexo N° 12**).
- Detalle de los precios unitarios del precio ofertado⁹.
- Estructura de costos¹⁰.
- Detalle del precio de la oferta de cada uno de los servicios que conforman el paquete¹¹.

⁷ En caso de transferencia interbancaria.

⁸ En tanto se implemente la funcionalidad en el SEACE, de conformidad con la Primera Disposición Complementaria Transitoria del Decreto Supremo N° 234-2022-EF.

⁹ Incluir solo en caso de la contratación bajo el sistema a suma alzada.

¹⁰ Incluir solo cuando resulte necesario para la ejecución contractual, identificar los costos de cada uno de los rubros que comprenden la oferta.

¹¹ Incluir solo en caso de contrataciones por paquete.

- l) Declaración Jurada de no estar impedidos de ser participantes, postores, contratistas y/o subcontratistas, según el art. 11° del literal h) de la Ley de Contrataciones del estado.

Advertencia

De acuerdo con el artículo 4 del Decreto Legislativo N° 1246, las Entidades están prohibidas de exigir a los administrados o usuarios la información que puedan obtener directamente mediante la interoperabilidad a que se refieren los artículos 2 y 3 de dicho Decreto Legislativo. En esa medida, si la Entidad es usuaria de la Plataforma de Interoperabilidad del Estado – PIDE¹² y siempre que el servicio web se encuentre activo en el Catálogo de Servicios de dicha plataforma, no corresponderá exigir los documentos previstos en los literales e) y f).

Importante

- En caso que el postor ganador de la buena pro sea un consorcio, las garantías que presente este para el perfeccionamiento del contrato, así como durante la ejecución contractual, de ser el caso, además de cumplir con las condiciones establecidas en el artículo 33 de la Ley y en el artículo 148 del Reglamento, deben consignar expresamente el nombre completo o la denominación o razón social de los integrantes del consorcio, en calidad de garantizados, de lo contrario no podrán ser aceptadas por las Entidades. No se cumple el requisito antes indicado si se consigna únicamente la denominación del consorcio, conforme lo dispuesto en la Directiva Participación de Proveedores en Consorcio en las Contrataciones del Estado”.*
- En los contratos periódicos de prestación de servicios en general que celebren las Entidades con las micro y pequeñas empresas, estas últimas pueden otorgar como garantía de fiel cumplimiento el diez por ciento (10%) del monto del contrato, porcentaje que es retenido por la Entidad durante la primera mitad del número total de pagos a realizarse, de forma prorrateada en cada pago, con cargo a ser devuelto a la finalización del mismo, conforme lo establece el numeral 149.4 del artículo 149 y el numeral 151.2 del artículo 151 del Reglamento. Para dicho efecto los postores deben encontrarse registrados en el REMYPE, consignando en la Declaración Jurada de Datos del Postor (Anexo N° 1) o en la solicitud de retención de la garantía durante el perfeccionamiento del contrato, que tienen la condición de MYPE, lo cual será verificado por la Entidad en el link <http://www2.trabajo.gob.pe/servicios-en-linea-2-2> opción consulta de empresas acreditadas en el REMYPE.*
- En los contratos cuyos montos sean iguales o menores a doscientos mil Soles (S/ 200,000.00), no corresponde presentar garantía de fiel cumplimiento de contrato ni garantía de fiel cumplimiento por prestaciones accesorias. Dicha excepción también aplica a los contratos derivados de procedimientos de selección por relación de ítems, cuando el monto del ítem adjudicado o la sumatoria de los montos de los ítems adjudicados no supere el monto señalado anteriormente, conforme a lo dispuesto en el literal a) del artículo 152 del Reglamento.*

Importante

- Corresponde a la Entidad verificar que las garantías presentadas por el postor ganador de la buena pro cumplan con los requisitos y condiciones necesarios para su aceptación y eventual ejecución, sin perjuicio de la determinación de las responsabilidades funcionales que correspondan.*
- De conformidad con el Reglamento Consular del Perú aprobado mediante Decreto Supremo N° 076-2005-RE para que los documentos públicos y privados extendidos en el exterior tengan validez en el Perú, deben estar legalizados por los funcionarios consulares peruanos y refrendados por el Ministerio de Relaciones Exteriores del Perú, salvo que se trate de documentos públicos emitidos en países que formen parte del Convenio de la Apostilla, en cuyo caso bastará con que estos cuenten con la Apostilla de la Haya¹³.*
- La Entidad no puede exigir documentación o información adicional a la consignada en el presente numeral para el perfeccionamiento del contrato.*

¹² Para mayor información de las Entidades usuarias y del Catálogo de Servicios de la Plataforma de Interoperabilidad del Estado – PIDE ingresar al siguiente enlace <https://www.gobiernodigital.gob.pe/interoperabilidad/>

¹³ Según lo previsto en la Opinión N° 009-2016/DTN.



2.5. PERFECCIONAMIENTO DEL CONTRATO

El contrato se perfecciona con la suscripción del documento que lo contiene. Para dicho efecto el postor ganador de la buena pro, dentro del plazo previsto en el artículo 141 del Reglamento, debe presentar la documentación requerida en [Mesa de Partes de la Municipalidad Distrital de Pichari, sito en Av. Cesar Vallejo S/N Plaza Principal de Pichari - Distrito de Pichari - La - Convención - Pichari.](#)

Importante para la Entidad

- *En el caso de procedimientos de selección cuyo monto del valor estimado no supere los doscientos mil Soles (S/ 200,000.00), siempre que se haya optado por perfeccionar el contrato con la recepción de una orden de servicios, debe sustituirse por esta disposición:*

*“El contrato se perfecciona con la notificación de la orden de servicios. Para dicho efecto el postor ganador de la buena pro, dentro del plazo previsto en el artículo 141 del Reglamento, debe presentar la documentación requerida en **Mesa de Partes de la Municipalidad Distrital de Pichari, sito en Av. Cesar Vallejo S/N Plaza Principal de Pichari - Distrito de Pichari - La - Convención - Pichari.**”*

- *En el caso de procedimientos de selección por relación de ítems, se puede perfeccionar el contrato con la suscripción del documento o con la recepción de una orden de servicios, cuando el monto del valor estimado del ítem no supere los doscientos mil Soles (S/ 200,000.00).*

2.6. FORMA DE PAGO

La Entidad realizará el pago de la contraprestación pactada a favor del contratista en **pago único**, previa presentación del informe y con su respectiva conformidad de servicio emitida por el Residente, V° B° del Supervisor del Proyecto.

Para efectos del pago de las contraprestaciones ejecutadas por el contratista, la Entidad debe contar con la siguiente documentación:

- ✓ Informe del funcionario responsable del Residente, V° B° del Supervisor del Proyecto emitiendo la conformidad de la prestación efectuada.
- ✓ Comprobante de pago.
- ✓ Orden de Servicio y/o contrato.

Dicha documentación se debe presentar en [Mesa de Partes de la Municipalidad Distrital de Pichari, sito en Av. Cesar Vallejo S/N Plaza Principal de Pichari - Distrito de Pichari - La - Convención - Pichari.](#)

CAPÍTULO III REQUERIMIENTO

Importante

De conformidad con el numeral 29.8 del artículo 29 del Reglamento, el área usuaria es responsable de la adecuada formulación del requerimiento, debiendo asegurar la calidad técnica y reducir la necesidad de su reformulación por errores o deficiencias técnicas que repercutan en el proceso de contratación.

3.1. TERMINOS DE REFERENCIA



MUNICIPALIDAD DISTRITAL DE PICHARI

LA CONVENCION – CUSCO
Creado por Ley N° 26521 – 09/08/1995
"Año de la unidad, la paz y el desarrollo"



39

TÉRMINOS DE REFERENCIA

1. DENOMINACIÓN DE LA CONTRATACIÓN

SERVICIO DE CONSTRUCCIÓN DE LA INFRAESTRUCTURA PARA PLANTA DE CHOCOLATE para el PLAN DE NEGOCIO denominado: "MEJORAMIENTO DE LAS CAPACIDADES PRODUCTIVAS DE TRANSFORMACIÓN DE CHOCOLATES EN LA AGROINDUSTRIA FRISLID S.A.C., DISTRITO DE PICHARI - PROVINCIA LA CONVENCION - REGION CUSCO", CON CUI 2600381. meta 551

2. FINALIDAD PÚBLICA

El presente procedimiento busca cumplir con la programación física del proyecto, se da con la finalidad de ejecutar las partidas referidas a la ejecución de la planta procesadora de chocolate para el PLAN DE NEGOCIO denominado: "MEJORAMIENTO DE LAS CAPACIDADES PRODUCTIVAS DE TRANSFORMACIÓN DE CHOCOLATES EN LA AGROINDUSTRIA FRISLID S.A.C., DISTRITO DE PICHARI - PROVINCIA LA CONVENCION - REGION CUSCO", CON CUI 2600381. Con el fin de mejorar los procesos de elaboración de chocolate, para incrementar la producción de chocolates.

3. ANTECEDENTES

Mediante la Ley 29337-Ley PROCOMPITE, se establece las disposiciones para apoyar la competitividad productiva, en agentes Económicos Organizados. En el marco de esta Ley, La Municipalidad Distrital de Pichari, mediante Resolución de Alcaldía N° 218-2023-A-MDP/LC, de fecha 15 junio de 2023, aprueba los planes de negocio del fondo concursable denominado PROCOMPITE 2023 -I, por un monto de total de cofinanciamiento de Ocho Millones con Novecientos Noventa y Nueve Mi Cuatrocientos Cuarenta Cinco con 99/100 soles S/ 8,999,445.99 y acuerdo de consejo N° 001-2023 MDP-LC de fecha 20 de enero de 2023 autoriza cofinanciar las propuestas productivas aprobando un monto Diez Millones con 00/100 soles S/ 10,000,000.00. Para la implementación de la iniciativa de apoyo a la competitividad PROCOMPITE, se aprueban para cofinanciamiento de 55 planes de Negocio Resultado elegido la presente propuesta Productiva.

La empresa AGROINDUSTRIAS FRISLID S.A.C, a través de la implementación de su plan de negocio, busca optimizar los procesos de la transformación de chocolate.

4. OBJETIVOS DE LA CONTRATACIÓN

Realizar la ejecución del SERVICIO DE CONSTRUCCIÓN DE LA INFRAESTRUCTURA PARA PLANTA DE CHOCOLATE, del presente plan de Negocio: "MEJORAMIENTO DE LAS CAPACIDADES PRODUCTIVAS DE TRANSFORMACIÓN DE CHOCOLATES EN LA AGROINDUSTRIA FRISLID S.A.C., DISTRITO DE PICHARI - PROVINCIA LA CONVENCION - REGION CUSCO", CON CUI 2600381

➤ OBJETIVOS GENERALES

El objetivo es seleccionar a una persona natural o jurídica para el servicio de la ejecución de construcción de la infraestructura, que busca mejorar los procesos de producción, para el Plan de Negocio: "MEJORAMIENTO DE LAS CAPACIDADES PRODUCTIVAS DE TRANSFORMACIÓN DE CHOCOLATES EN LA AGROINDUSTRIA FRISLID S.A.C., DISTRITO DE PICHARI - PROVINCIA LA CONVENCION - REGION CUSCO", CON CUI 2600381

➤ OBJETIVOS ESPECIFICO

MUNICIPALIDAD DISTRITAL DE PICHARI
LA CONVENCION – CUSCO
Ing. WHITER VÁSQUEZ URIARTE
RESIDENTE DE PLANES DE NEGOCIO
CIP: 244855

AGROINDUSTRIA FRISLID S.A.C.
RUC: 2060261454
Lidia Lida Quispe Lapa
GERENTE



MUNICIPALIDAD DISTRITAL DE PICHARI

LA CONVENCION – CUSCO
Creado por Ley N° 26521 – 09/08/1995
"Año de la unidad, la paz y el desarrollo"



78

Incrementar la producción de chocolates de 2,940 a 4,735 kg en 5 años en el eslabón de la transformación de chocolates brassia chocolate del Agroindustria Frislid S.A.C, en el distrito de Pichari.

Mejorar la comercialización de chocolates de 56,776 barras/chocolates a 91,438 barras/chocolates en 5 años, ampliando los puntos de venta y publicidad.

5. CARACTERÍSTICAS Y CONDICIONES DEL SERVICIO:

5.1. Descripción del servicio.

ÍTEM	CANTIDAD	UNIDAD DE MEDIDA	DESCRIPCIÓN
1	01	SERVICIO	SERVICIO DE CONSTRUCCIÓN DE LA INFRAESTRUCTURA PARA PLANTA DE CHOCOLATE

5.2. Partidas a ejecutarse

Se debe cumplir con las partidas y metrados que se encuentran dentro del plan de Negocio, a su vez tendrá visto bueno del Residente de obra e Ing. Supervisor a medida que se va ejecutando cada partida, la adquisición de materiales y mano de Obra es a todo costo, el mismo deberá ser ejecutado in situ.

Las actividades que en forma mínima se debe considerar y contemplar para el servicio de la construcción de la planta procesadora del chocolate, comprenden lo siguiente:



Item	Descripción	Und.	Metrado
01	CONSTRUCCIÓN DE LOCAL PARA PRODUCCIÓN DE CHOCOLATES		
01.01	OBRAS PROVISIONALES Y TRABAJOS PRELIMINARES		
01.01.01	OBRAS PROVISIONALES		
01.01.01.01	CARTEL IDENTIFICACIÓN OBRA 2.40x3.60M	und	1.00
01.01.02	TRABAJOS PRELIMINARES		
01.01.02.01	LIMPIEZA DE TERRENO MANUAL	m2	203.52
01.01.02.02	TRAZO DE NIVELES Y REPLANTEO	m2	162.00
01.02	ESTRUCTURAS		
01.02.01	MOVIMIENTO DE TIERRAS		
01.02.01.01	NIVELACIÓN DE TERRENO	m2	144.00
01.02.01.02	EXCAVACIÓN MANUAL DE ZANJAS PARA ZAPATAS	m3	25.92
01.02.01.03	EXCAVACIÓN PARA CIMIENTOS HASTA 1.00m TERRENO NORMAL	m3	29.89
01.02.01.04	RELLENO COMPACTADO C/AFIRMADO E=0.15 m. PARA PISOS INTERIORES Y EXTERIORES	m2	189.65
01.02.01.05	NIVELACIÓN Y COMPACTADO DE TERRENO	m2	189.65
01.02.01.06	ELIMINACIÓN DE MATERIAL EXCEDENTE C/MAQUINARIA	m3	69.76
01.02.02	CONCRETO SIMPLE		
01.02.02.01	SOLADOS		
01.02.02.01.01	SOLADOS DE 4" MEZCLA 1:12	m2	21.60
01.02.02.02	CANAleta DE EVACUACIÓN PLUVIAL		
01.02.02.02.01	CANAleta ENCOFRADO Y DESENCOFRADO	m2	4.10
01.02.02.02.02	CANAleta CONCRETO f'c=140 kg/cm2	m3	0.44
01.02.02.03	CIMIENTO CORRIDO		
01.02.02.03.01	CIMIENTOS CORRIDOS MEZCLA 1:10 CEMENTO-HORMIGÓN 30% PIEDRA	m3	24.21
01.02.02.04	SOBRECIMIENTO		
01.02.02.04.01	ENCOFRADO DE SOBRECIMIENTO H=0.60 m	m2	92.30

MUNICIPALIDAD DISTRITAL DE PICHARI
LA CONVENCION - CUSCO
Ing. Wilmer Vásquez Uriarte
RESIDENTE DE PLANES DE NEGOCIO
CIP: 244855

AGROINDUSTRIA FRISLID S.A.
RUC: 20806603494
Lidia Lidia Quispe Lapa
GERENTE



MUNICIPALIDAD DISTRITAL DE PICHARI

LA CONVENCIÓN – CUSCO
Creado por Ley N° 26521 – 09/08/1995
"Año de la unidad, la paz y el desarrollo"



37

01.02.02.04.02	CONCRETO 1:8 +25% PM PARA SOBRECIMENTOS	m3	13.84
01.02.03	OBRAS DE CONCRETO ARMADO		
01.02.03.01	ZAPATAS		
01.02.03.01.01	ACERO fy=4200 kg/cm2 GRADO 60	kg	269.28
01.02.03.01.02	CONCRETO PARA ZAPATAS fc=175 kg/cm2	m3	10.80
01.02.03.02	VIGA DE CIMENTACIÓN		
01.02.03.02.01	ACERO fy=4200 kg/cm2 GRADO 60	kg	912.90
01.02.03.02.02	ENCOFRADO Y DESENCOFRADO EN VIGAS DE CIMENTACIÓN	m2	53.68
01.02.03.02.03	CONCRETO fc=210 Kg/cm2 EN VIGAS DE CIMENTACIÓN	m3	7.43
01.02.03.03	COLUMNAS		
01.02.03.03.01	ACERO fy=4200 kg/cm2 GRADO 60	kg	893.35
01.02.03.03.02	ENCOFRADO Y DESENCOFRADO NORMAL EN COLUMNAS	m2	90.60
01.02.03.03.03	CONCRETO EN COLUMNAS fc=210 kg/cm2	m3	6.48
01.02.03.04	VIGAS		
01.02.03.04.01	ACERO fy=4200 kg/cm2 GRADO 60	kg	981.33
01.02.03.04.02	ENCOFRADO Y DESENCOFRADO NORMAL EN VIGAS	m2	89.99
01.02.03.04.03	CONCRETO fc=210 kg/cm2 EN VIGAS	m3	8.90
01.02.04	OBRAS METÁLICAS Y TECHO		
01.02.04.01	TIJERALES		
01.02.04.01.01	TIJERAL DE METÁLICO TIPO I	und	9.00
01.02.04.01.02	IZAJE DE TIJERAL	und	9.00
01.02.04.02	CORREAS METÁLICAS		
01.02.04.02.01	CORREAS DE TUBO RECTANGULAR DE 2"X3"X1.8 MM	m	308.80
01.02.04.03	COBERTURAS		
01.02.04.03.01	PLANCHA CALAMINON ALUZINC Tr-4xg 3.66 m x 1.10 m x 4 mm	m2	231.6
01.02.04.03.02	CUMBRERA ALUZINC	m	19.3
01.02.04.04	CUBIERTAS		
01.02.04.04.01	CUBIERTAS C/ PLANCHA CALAMINON ALUZINC Tr-4xg 3.66 m x 1.10 m x 4 mm	m2	34.48
01.03	ARQUITECTURA		
01.03.01	MUROS Y TABIQUES		
01.03.01.01	MURO DE LADRILLO CARAVISTA KK 18 HUECOS APAREJO SOGA M:1:4 E=1.5 cm (*)	m2	182.19
01.03.02	REVOQUES ENLUCIDOS Y MOLDURAS		
01.03.02.01	TARRAJEO DE MURO INTERIOR ESPESOR 1.5 CM;MEZCLA 1:5	m2	262.64
01.03.02.02	TARRAJEO EN SUPERFICIE DE COLUMNAS	m2	80.82
01.03.02.03	TARRAJEO DE VIGAS INCLUYE ARISTAS	m2	89.99
01.03.03	CARPINTERÍA METÁLICA		
01.03.03.01	PUERTAS		
01.03.03.01.01	PUERTA HERMÉTICA DOS HOJAS (P-01) 1.50X2.20M INCL/CERRADURAS	und	5.00
01.03.03.01.02	PUERTA HERMÉTICA UNA HOJA (P-02) 1.20 X2.20 M INCL/CERRADURAS	und	1.00
01.03.03.01.03	PUERTA DE ALUMINIO Y POLICARBONATO (P-03) 0.90 X2.20 M INCL/CERRADURAS	und	1.00
01.03.04	CARPINTERÍA DE ALUMINIO		
01.03.04.01	VENTANAS		
01.03.04.01.01	VENTANA DE ALUMINIO LAMINADO	m2	38.64
01.03.04.02	CIELO RASOS		
01.03.04.02.01	CIELORASO INDUSTRIAL BALDOSAS	m2	208.80
01.03.05	PISOS Y PAVIMENTOS		
01.03.05.01	PISO DE CEMENTO PULIDO e=4" S/COLOREAR CONCRETO fc=140 Kg/Cm2	m2	148.32
01.03.05.02	VEREDA EXTERIOR H=0.10 m.	m2	41.33
01.03.05.03	ENCOFRADO Y DESENCOFRADO DE VEREDA	m2	17.88
01.03.06	ELEMENTOS METÁLICOS ESPECIALES		
01.03.06.01	REJILLA FIERRO EN CUNETA	m2	2.48
01.03.07	ZÓCALOS Y CONTRAZÓCALOS		
01.03.07.01	CONTRAZÓCALO DE CEMENTO PULIDO 1:5 C:A, H=0.40CM	m	162.15
01.03.08	CERRAJERÍA		
01.03.08.01	BISAGRA CAPUCHINAS ALUMINIZADA DE 3 1/2" X 3 1/2"	und	3.00



MUNICIPALIDAD DISTRITAL DE PICHARI
LA CONVENCIÓN - CUSCO
Ing. Wilmer Vasquez Uriarte
RESIDENTE DE PLANES DE NEGOCIO
CIP: 244855

AGROINDUSTRIA FRÍSLID S.A.
RUC: 20508600494
Lidia Lidia Quispe Lapa
GERENTE



MUNICIPALIDAD DISTRITAL DE PICHARI

LA CONVENCION – CUSCO

Creado por Ley N° 26521 – 09/08/1995

"Año de la unidad, la paz y el desarrollo"



01.03.09	PINTURA		
01.03.09.01	PINTURA EPÓXICA EN SOBRECIMIENTO INTERIOR Y EXTERIOR	m2	229.40
01.03.09.02	PINTURA EPÓXICA EN MUROS EXTERIOR CARAVISTA	m2	101.48
01.03.09.03	PINTURA EPÓXICA EN MUROS INTERIOR	m2	262.90
01.03.09.04	PINTURA EPÓXICA EN COLUMNAS	m2	80.82
01.03.09.05	PINTURA EPÓXICA EN VIGAS	m2	89.99
1.04	INSTALACIONES SANITARIAS		
01.04.01	APARATOS SANITARIOS		
01.04.01.01	LAVADERO UNA POZA C/ESCURRIDERA DE ACERO INOXIDABLE (INC GRIFERÍA)	pza	5.00
01.04.01.02	COLOCACIÓN DE APARATOS SANITARIOS	und	5.00
01.04.02	SISTEMA DE DESAGÜE		
01.04.02.01	SALIDA DE DESAGÜE PVC SAL 2"	pto	5.00
01.04.02.02	TUBERÍA PVC SAL P/DESAGÜE D=2"	m	42.00
01.04.02.03	TUBERÍA PVC SAL P/DESAGÜE D=4"	m	30.00
01.04.02.04	YEE PVC SAL 4"x 2"	und	6.00
01.04.02.05	YEE PVC SAL 4"x 4"	und	6.00
01.04.02.06	CAJAS DE REGISTRO DE DESAGÜE 12" x 24"	und	1.00
01.04.03	SISTEMA DE DESAGÜE PLUVIAL		
01.04.03.01	CANALETAS PARA AGUAS DE LLUVIA DE 6" INCLUYE SOPORTE	m	38.60
01.04.03.02	TUBERÍA PVC SAL P/DESAGÜE PLUVIAL D=3"	m	24.60
01.04.03.03	CODO PVC SAL 3"x90°	und	12.00
01.04.03.04	ENCOFRADO Y DESENCOFRADO NORMAL EN COLUMNAS	m2	3.60
01.04.03.05	FALSO COLUMNA DE PROTECCIÓN F/C 175 KG/CM2	m3	0.32
01.04.04	SISTEMA DE AGUA FRÍA		
01.04.04.01	SALIDA DE AGUA FRÍA PVC SAP 1/2"	pto	5.00
01.04.04.02	TUBERÍA PVC CLASE 10 SP P/AGUA FRÍA D=1/2"	m	55.00
01.04.04.03	CODO PVC AGUA C-10 1/2"	und	12.00
01.04.04.04	TEE PVC AGUA C-10 1/2"	und	3.00
01.04.04.05	VÁLVULA COMPUERTA DE 1/2"	und	5.00
01.04.04.06	GRIFO CROMADO DE 1/2"	und	2.00
01.05	INSTALACIONES ELÉCTRICAS		
01.05.01	SALIDA PARA ALUMBRADO		
01.05.01.01	SALIDA PARA CENTRO DE LUZ	pto	32.00
01.05.01.02	SALIDA PARA INTERRUPTOR SIMPLE	pto	10.00
01.05.01.03	SALIDA PARA TOMACORRIENTE BIPOLAR DOBLE + L.T. A PRUEBA DE AGUA	pto	22.00
01.05.02	TUBERÍAS		
01.05.02.01	TUBERÍA PVC - SEL Ø 3/4"	m	262.20
01.05.03	CABLES		
01.05.03.01	CABLE AWG - THW N 12, 4.00mm C. TOMACORRIENTE	m	227.70
01.05.03.02	CABLE AWG - THW N 14, 2.5 mm. C. DE LUZ	m	558.90
01.05.04	TABLEROS Y LLAVES		
01.05.04.01	TABLERO GENERAL	und	1.00
01.05.04.02	TABLERO DE DISTRIBUCIÓN	und	1.00
01.05.05	INSTALACIÓN DE SISTEMA DE PUESTA A TIERRA		
01.05.05.01	POZO A TIERRA	und	1.00
01.05.06	ARTEFACTOS		
01.05.06.01	LUMINARIA RECTANGULAR	und	32.00



5.3. Especificaciones técnicas

Se detalla a continuación normas a cumplir:

- NTP 3343009 : Cemento
- NTP 4000.012 : Agregados

MUNICIPALIDAD DISTRITAL DE PICHARI
LA CONVENCION - CUSCO
Ing. Wilmer Vásquez Uriarte
RESIDENTE DE PLANES DE NEGOCIO
CIP: 244855

AGROINDUSTRIA FRISLID S.A.S
RUC: 20600887404
Lidia Lida Quispe Lapa
GERENTE



MUNICIPALIDAD DISTRITAL DE PICHARI

LA CONVENCIÓN – CUSCO
Creado por Ley N° 26521 – 09/08/1995
"Año de la unidad, la paz y el desarrollo"



36

- NTP 339.076 : Concreto
- NTP 399.607 : Unidades de albañilería

5.3.1. CARTEL IDENTIFICACIÓN OBRA 2.40x3.60M

Descripción:

Comprende la confección, materiales, pintado e instalación de un panel informativo de obra, de dimensiones y con diseño proporcionado por la entidad.

- Se construirá un marco de madera estructural de 3.60 m de longitud x 2.40 m de alto, conformado por listones de 2"x3" con tres (3) parantes verticales de madera rolliza de 4".
- Los parantes estarán anclados en dados de concreto de $f'c=100$ kg/cm² y la parte empotrada de cada parante estará revestida y tendrá un mínimo de doce (12) clavos de 4" para mejorar el anclaje al concreto.
- El contenido del cartel será determinado por la entidad, adjuntando el consultor en la presente documentación un modelo del mismo.

Medición:

La medición de esta partida se realizará por unidad (Und) de panel debidamente fabricado e instalado de acuerdo a estas especificaciones, aceptado y aprobado por la supervisión.

5.3.2. LIMPIEZA DE TERRENO MANUAL

Se refiere a la remoción y retiro de toda maleza, árboles, desperdicios y otros materiales que se encuentren en el área de trabajo y que deban ejecutarse manualmente. Disponer del área de construcción, libre de todo elemento que pueda interferir en la ejecución normal de la obra a realizar. Las áreas que deben ser limpiadas, bajo esta partida, serán aquellas que específicamente fueran estacadas en el terreno.

Medición:

Este ítem se medirá en metros cuadrados (m²).

5.3.3. TRAZO DE NIVELES Y REPLANTEO

Se entenderá por replanteo el proceso de trazado y marcado de puntos importantes, trasladando los datos de los planos al terreno y marcarlos adecuadamente, teniendo como referencia de nivelación los BM. Que figuran en los planos del proyecto.

Se realizará en el terreno el replanteo de todas las obras de movimientos de tierras, estructura y albañilería señaladas en los planos, así como su nivelación, los que deberán realizarse con aparatos de precisión como la estación total. Se colocará los hitos de ejes, los mismos que no serán removidos durante el proceso de construcción, y serán comprobados por la supervisión.

Materiales:

Se utilizarán los siguientes materiales, las cantidades están especificadas en cada uno de los análisis de costos unitarios:

- ✓ Clavos para madera con cabeza de 3".
- ✓ Yeso.
- ✓ Madera.

Medición:

Este ítem se medirá en metros cuadrados (m²).

5.3.4. NIVELACIÓN DE TERRENO

La nivelación corresponde al ajuste de la superficie del terreno por medios manuales a las cotas generales establecidas o determinadas con base en los planos; y a partir de las cuales se deban



MUNICIPALIDAD DISTRITAL DE PICHARI
LA CONVENCIÓN - CUSCO
Ing. Wilmer Vásquez Uriarte
RESIDENTE DE PLANES DE NEGOCIO
CIP: 244855

AGROINDUSTRIA FRISLID S.A.S.
RUC: 20606609484
Lidia Lida Quispe Lapa
GERENTE



MUNICIPALIDAD DISTRITAL DE PICHARI

LA CONVENCION – CUSCO
Creado por Ley N° 26521 – 09/08/1995
"Cero de la unidad, la paz y el desarrollo"



35

realizar las labores de excavación para cimientos y redes de servicios públicos, la colocación de afirmados y demás actividades necesarias para la construcción del proyecto.

Medición:

Este ítem se medirá en metros cuadrados (m2).

5.3.5. EXCAVACIÓN MANUAL DE ZANJAS PARA ZAPATAS

Las Cimentaciones para Zapatas son un tipo de Cimentaciones Superficiales. Una zapata es un elemento estructural que sirve de cimentación a un pilar, muro u otro elemento superficial, transmitiendo los esfuerzos que recibe de este al terreno.

Medición:

Este ítem se medirá en metros cúbicos (m3).

5.3.6. EXCAVACIÓN PARA CIMIENTOS HASTA 1.00m TERRENO NORMAL

Se entiende por excavación manual de los cimientos, el remover o quitar volúmenes de tierra u otros materiales empleando personal calificado para este trabajo, con la finalidad de conformar espacios que no requieran el uso de maquinaria especializada y sea de difícil acceso para estas.

Medición:

Este ítem se medirá en metros cúbicos (m3).

5.3.7. RELLENO COMPACTADO C/AFIRMADO E=0.15 m. PARA PISOS INTERIORES Y EXTERIORES

Relleno con material afirmado este rubro comprende la ejecución de trabajos tendientes a superar depresiones del terreno utilizando el material afirmado compactado en capas de 0.15m para pisos interiores y exteriores.

Materiales:

Se utilizarán los siguientes materiales, las cantidades están especificadas en cada uno de los análisis de costos unitarios, debiendo cumplir con todos los requerimientos indicados en las presentes Especificaciones Técnicas:

El material de Afirmado a utilizar para ejecutar los trabajos de relleno, deberá tener las siguientes características:

- Tamaño Máximo = 3.00 Pulg.
- % Pasa malla N° 200 = < 35% en peso.
- Limite líquido = < 40%

El material de relleno deberá colocarse en capas no mayores a 20 cm. Con un contenido óptimo de humedad, procediéndose al compactado mecánico, según sea autorizado en cada tramo a diferentes profundidades.

Medición:

Este ítem se medirá en metros cuadrados (m2).

5.3.8. NIVELACIÓN Y COMPACTADO DE TERRENO

El material de relleno deberá colocarse en capas no mayores a 20 cm. Con un contenido óptimo de humedad, procediéndose al compactado mecánico, según sea autorizado en cada tramo a diferentes profundidades.

Medición:

Este ítem se medirá en metros cuadrados (m2).



MUNICIPALIDAD DISTRITAL DE PICHARI
LA CONVENCION – CUSCO
Ing. Wilmer Vasquez Uriarte
RESIDENTE DE PLANES DE NEGOCIO
CIP: 244855

AGROINDUSTRIA FRISLID S.A.
RUC: 2066660364
Lidia Lida Quispe Lapa
GERENTE



MUNICIPALIDAD DISTRITAL DE PICHARI

LA CONVENCIÓN – CUSCO
Creado por Ley N° 26521 – 09/08/1995
"Año de la unidad, la paz y el desarrollo"



34

5.3.9. ELIMINACIÓN DE MATERIAL EXCEDENTE C/MAQUINARIA

Consiste en la eliminación del material excedente determinado después de haber efectuado las partidas de excavaciones, nivelación y relleno de la obra, así como de desperdicios de obra como son residuos de mezclas, ladrillos y basuras, etc. producidos durante la ejecución de la construcción. Está a realizarse con la maquinaria correspondiente.

Medición:

Este ítem se medirá en metros cúbicos (m3).

5.3.10. SOLADOS DE 4" MEZCLA 1:12

Capa delgada hecha de hormigón, cemento y agua, que se coloca en el fondo de las excavaciones de zapatas o cimientos corridos y sirve como piso nivelado para hacer algunos trazos y apoyar los fierros.

Medición:

Este ítem se medirá en metros cuadrados (m2).

5.3.11. CANALETA ENCOFRADO Y DESENCOFRADO

Esta partida comprende en la ejecución de encofrado del canal de evacuación pluvial. Los encofrados se realizarán con madera tornillo o con otro material que proponga el ejecutor, con tal que el encofrado tenga superficies sensiblemente uniformes y mantenga su forma ante las presiones del concreto.

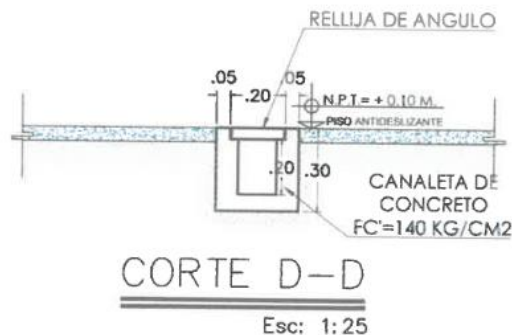

Medición:

Este ítem se medirá en metros cuadrados (m2).

5.3.12. CANALETA CONCRETO f'c=140 kg/cm2

Corresponde a la preparación de cemento, agregados y agua, mezcla que debe ser uniformemente vertido en el encofrado del canal del drenaje pluvial, asu vez corresponde su curado correspondiente.

Medición:

Este ítem se medirá en metros cúbicos (m3).

5.3.13. CIMIENTOS CORRIDOS MEZCLA 1:10 CEMENTO-HORMIGÓN 30% PIEDRA

Se refiere a la colocación de la cimentación compuesta por un concreto simple en cuya masa se incorporan grandes piedras o bloques que no contiene armadura. La proporción máxima del agregado ciclópeo será en setenta por ciento (70%) de concreto simple y del treinta por ciento (30%) de piedras grandes desplazadas de tamaño máximo, de 10"; éstas deben ser introducidas previa selección y lavado, con el requisito indispensable de que cada piedra en su ubicación definitiva debe estar totalmente rodeada de concreto simple.

MUNICIPALIDAD DISTRITAL DE PICHARI
LA CONVENCIÓN - CUSCO
Ing. Wilmer Vásquez Uriarte
RESIDENTE DE PLANES DE NEGOCIO
CIP: 244855

AGROINDUSTRIA FRISOL S.A.
RUC: 2080950494
Lidia Lida Quispe Lapa
GERENTE



MUNICIPALIDAD DISTRITAL DE PICHARI

LA CONVENCIÓN – CUSCO
Creado por Ley N° 26521 – 09/08/1995
"Año de la unidad, la paz y el desarrollo"



Medición:

Este ítem se medirá en metros cúbicos (m3).

5.3.14. ENCOFRADO DE SOBRECIMIENTO H=0.60 m

Viene a ser una estructura temporal, construida para contener, sirve para dar forma a la masa de concreto en su etapa de endurecimiento, dará forma al sobre cimiento que permitirá proteger la parte inferior del muro de la humedad y de otros agentes a fin de evitar su pronto deterioro.

Medición:

Este ítem se medirá en metros cuadrados (m2).

5.3.15. CONCRETO 1:8 +25% PM PARA SOBRECIMIENTOS

Se refiere a la colocación de la cimentación compuesta por un concreto simple en cuya masa se incorporan grandes piedras o bloques que no contiene armadura. La proporción máxima del agregado ciclópeo será en setenta por ciento (75%) de concreto simple y del treinta por ciento (25%) de piedras medianas desplazadas de tamaño máximo, de 4"; éstas deben ser introducidas previa selección y lavado, con el requisito indispensable de que cada piedra en su ubicación definitiva debe estar totalmente rodeada de concreto simple

Medición:

Este ítem se medirá en metros cúbicos (m3).

5.3.16. ACERO $f_y=4200$ kg/cm2 GRADO 60

Las barras de acero destinadas a refuerzo común del concreto, deberán estar de acuerdo a los requerimientos de las "Especificaciones para varillas de acero de Lingote para refuerzo de concreto" (ASTM A-15). El acero esta especificado en los planos, en base a su carga de fluencia; pero deberá, además, ceñirse a las siguientes condiciones:

- Especificación para barras de acero con resaltes para concreto armado (ITINTEC 341.031).
- Especificación para barras de acero de baja aleación ASTM A706.
- Adicionalmente las barras corrugadas de refuerzo deberán cumplir con:
- La resistencia a la fluencia debe corresponder a la determinada por las pruebas de barras de sección transversal completa.
- Los requisitos para la prueba de doblado de las barras, desde el diámetro 6 mm hasta el diámetro 35mm, deben hacerse en base a dobleces de 180° en barras de sección transversal completa, alrededor de mandriles cuyos diámetros se especifican en la Tabla N° 02.



TABLA N° 01

REQUISITOS PARA LA PRUEBA DE DOBLADO

DIAMETRO NOMINAL DE LA BARRA		DIAMETRO DEL MANDRIL PARA EL GRADO ARN 420
mm	pulgadas	
6, 8, 10, 12 y 16	1/4, 3/8, 1/2, 5/8	4db
20, 22, 25 30, 35	3/4, 1 1 3/8	5db 7db

Las barras de refuerzo corrugadas con una resistencia especificada a la fluencia f_y , superior al grado ARN 420 de la Norma ITINTEC 341.031 no podrán ser usadas en elementos que forman parte del esqueleto sismo-resistente. Para calidades de acero superiores a la indicada en el párrafo anterior, el esfuerzo de fluencia f_y será el correspondiente a una deformación unitaria del 0,35%. Las mallas de barras deberán cumplir con la especificación ASTM A184.

MUNICIPALIDAD DISTRITAL DE PICHARI
LA CONVENCIÓN - CUSCO
Ing. Wilmer Vasquez Uriarte
RESIDENTE DE PLANES DE NEGOCIO
10.04.2023

AGROINDUSTRIA FRISCIO S.A.S
RUC 2060800194
Lidia Lidia Quispe Lapa
GERENTE



MUNICIPALIDAD DISTRITAL DE PICHARI

LA CONVENCION – CUSCO
Creado por Ley N° 26521 – 09/08/1995
"Año de la unidad, la paz y el desarrollo"



32

El alambre corrugado para esfuerzo del concreto debe cumplir con la Norma ITINTEC 341.068, excepto que el diámetro del alambre no será menor a 5,5 mm y para alambre con una resistencia especificada a la fluencia f_y superior a 4,200 Kg/cm², f_y será el esfuerzo correspondiente a una deformación unitaria del 0,35%.

Medición:

Este ítem se medirá en kilogramos (Kg).

5.3.17. CONCRETO PARA ZAPATAS $f_c=175$ kg/cm²

La zapata es un elemento estructural que se construye después del solado y en la que nacerán las estructuras muy importantes que sirven como base de edificación. La zapata será con un concreto de $f_c=175$ kg/cm² (cemento, arena y piedra chancada).

Medición:

Este ítem se medirá en metros cúbicos (m³).

5.3.18. ENCOFRADO Y DESENCOFRADO EN VIGAS DE CIMENTACIÓN

Comprende el suministro de la mano de obra, materiales y herramientas para construir, colocar y retirar las estructuras para confinar el concreto de las vigas de cimentación. Los encofrados tendrán por función confinar el concreto, los encofrados serán de madera, el proyecto y ejecución de los encofrados deberá permitir que el montaje y desencofrado se realice fácil y gradualmente. El retiro de los encofrados se iniciará tan pronto como el concreto sea lo suficientemente para no sufrir daños.

Medición:

Este ítem se medirá en metros cuadrados (m²).

5.3.19. CONCRETO $f_c=210$ Kg/cm² EN VIGAS DE CIMENTACIÓN

Comprende la mezcla a utilizar en la construcción de las columnas. El concreto será una mezcla de agua, cemento, arena gruesa y piedra de $\frac{1}{2}$, utilizando necesariamente una máquina mezcladora y de acuerdo al diseño de mezclas para la resistencia de 210 Kg/Cm². La arena será de grano grueso resistente, el agregado grueso será piedra de $\frac{1}{2}$ proveniente de rocas duras con superficie libre de películas de arcilla. La dosificación para un concreto $f_c=210$ Kg/Cm² preferentemente será al peso, sin embargo es permisible que la medida en campo sea convertida cuidadosamente en proporciones volumétricas para materiales a utilizarse plenamente identificados, que obligatoriamente contarán con la autorización y control del Inspector Residente, quien verificará los resultados a través de la toma de muestras y ensayos de laboratorio en forma continua como establece las normas de control para el concreto y pueda introducirse correcciones inmediatas y oportunas. El agua de mezcla es un ingrediente muy importante que debe utilizarse en la medida autorizada, la adición descontrolada pueda alterar la relación agua/cemento y aumento del Slump. El traslado de la mezcla será en carretillas de llanta neumática y la colocación en el lugar de vaciado será preferentemente a nivel o poca altura. Los vaciados se harán de tal manera que no haya deformación en los encofrados, es espesor de las capas y la ubicación de las juntas de construcción deberá ser aprobada por el Inspector, antes del llenado. La suspensión del vaciado coincidirá con las juntas de construcción. Se deberá tener especial cuidado de que se lleve a cabo una unión perfecta entre las juntas de construcción, a fin de evitar infiltraciones a través de ellas; antes del vaciado se limpiará las superficies y se colocará lechada de cemento; asimismo se deberá tomar las previsiones y medidas para que el concreto sea vaciado sin la presencia de agua. El trabajo de preparado, vaciado y curado del concreto, será el fiel cumplimiento de las dimensiones en planos del proyecto, la medida es en volumen y la unidad de medida es el m³, para reconocer mayores volúmenes de mezclas colocada, debe sustentarse con plano aprobado que contenga las mayores dimensiones otorgadas a determinada estructura y una autorización escrita del ingeniero responsable de la obra; para la colocación de volúmenes de mezcla menores a lo que indica el proyecto, deberá contarse previamente la autorización expresa del Ingeniero Inspector.



MUNICIPALIDAD DISTRITAL DE PICHARI
LA CONVENCION – CUSCO
Ing. Wilmer Vázquez Uriarte
RESIDENTE DE PLANES DE NEGOCIO
CIP: 74485

AGROINDUSTRIA FRUTID S.A.
RUC: 20500600494
Lidia Lida Quispe Lapa
GERENTE



MUNICIPALIDAD DISTRITAL DE PICHARI

LA CONVENCION – CUSCO
Creado por Ley N° 26521 – 09/08/1995
"Año de la unidad, la paz y el desarrollo"



Materiales De Construcción:

- Piedra chanchada de ½"
- Arena gruesa
- Cemento Portland tipo I
- Agua

Medición:

Este ítem se medirá en metros cúbicos (m3).

5.3.20. ENCOFRADO Y DESENCOFRADO NORMAL EN COLUMNAS

Esta partida comprende el suministro, ejecución y colocación de las formas de madera necesarias para el vaciado del concreto de columnas y vigas. Los alambres que se emplean para amarran los encofrados no deberán atravesar las caras del concreto que quedan expuestas en la obra terminada. Se habilita la madera de acuerdo a las medidas estipuladas en los planos y se procede a amarrarlas con alambres negros y clavos, para el posterior vaciado de concreto.

Medición:

Este ítem se medirá en metros cuadrados (m2).

5.3.21. CONCRETO EN COLUMNAS $f_c=210 \text{ kg/cm}^2$

Usar referencia del ÍTEM 4.3.19 CONCRETO $f_c=210 \text{ Kg/cm}^2$ EN VIGAS DE CIMENTACIÓN

Medición:

Este ítem se medirá en metros cúbicos (m3).

5.3.22. ENCOFRADO Y DESENCOFRADO NORMAL EN VIGAS

Usar referencia del ÍTEM 4.3.20. ENCOFRADO Y DESENCOFRADO NORMAL EN COLUMNAS

Medición:

Este ítem se medirá en metros cuadrados (m2).

5.3.23. CONCRETO $f_c=210 \text{ kg/cm}^2$ EN VIGAS

Usar referencia del ÍTEM 4.3.19 CONCRETO $f_c=210 \text{ Kg/cm}^2$ EN VIGAS DE CIMENTACIÓN

Medición:

Este ítem se medirá en metros cúbicos (m3).

5.3.24. TIJERAL DE METÁLICO TIPO I

Esta estructura se refiere básicamente a la elaboración, e instalación de los tijerales principales que tienen la siguiente característica:

- Brida Superior elaborado con tubo de acero galvanizado rectangular de (2"x4"x 2.00mm),
- Brida Inferior elaborado con tubo de acero galvanizado rectangular de (2"x4"x 2.00 mm)
- Brida Inferior elaborado con tubo de acero galvanizado rectangular de (2"x4"x 2.00 mm)
- Diagonal elaborada con tubo de acero galvanizado rectangular de (2"x3"x 1.8 mm)
- La colocación de la armadura del tijeral debe realizarse con equipos que permitan realizar un trabajo adecuado y seguro.
- Los detalles de uniones, juntas, diámetros, espesores se indican en los planos de referencia.
- Toda estructura será pintada con base zincromato.



MUNICIPALIDAD DISTRITAL DE PICHARI
LA CONVENCION – CUSCO
Ing. Wilmer Vasquez Uriarte
RESIDENTE DE PLANES DE NEGOCIO
P.O. 744RSE

AGROINDUSTRIA ERESLID SAS
RUC: 20608680494
Lidia Lida Quispe Lapa
GERENTE

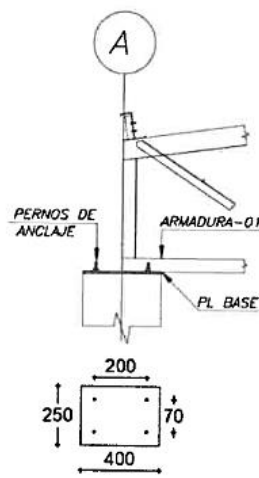
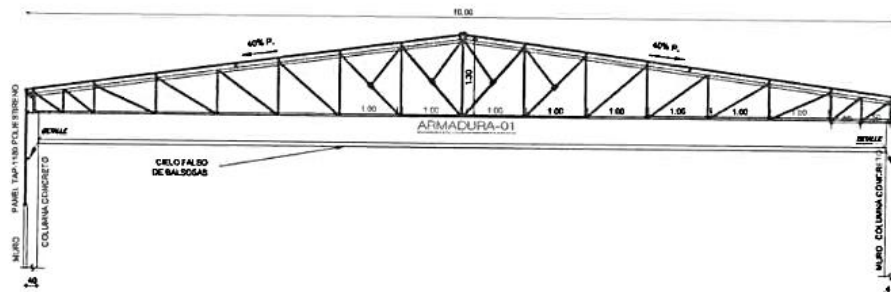

PL BASE 400x200x1/4" +
PL BASE 400x200x1/2"
CON AGUJEROS P° PERNOS B 3/4"
DETALLE DE APOYO FIJO
(S/E)

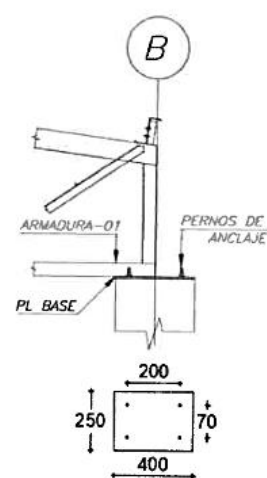

PL BASE 400x200x1/4" +
PL BASE 400x200x1/2"
CON AGUJEROS P° PERNOS B 3/4"
DETALLE DE APOYO FIJO
(S/E)



Medición:

Este ítem se medirá en unidades(und).

5.3.25. IZAJE DE TIJERAL

Esta partida comprende todos los trabajos necesarios para realizar el montaje y colocación de la armadura del tijeral desde la zona de fabricación hasta su ubicación, definitiva indicada en los planos, con la participación del personal técnico calificado, maquinaria adecuada y todos los accesorios requeridos para tal fin, conforme a las presentes especificaciones.

Medición:

Este ítem se medirá en unidades(und).

5.3.26. CORREAS DE TUBO RECTANGULAR DE 2"X3"X1.8 MM

Esta estructura se refiere básicamente a los elementos de arrioste superior de vigas y/o soporte de la cobertura de Aluzinc TR-4 que se colocaran por encima de la estructura de la armadura del tijeral.

- ✓ Las correas serán con perfil tubular rectangular de acero galvanizado 2"x3"x 1.8mm-ASTM A500.

MUNICIPALIDAD DISTRITAL DE PICHARI
LA CONVENCION - CUSCO
Ing. Wilmer Vásquez Uriarte
RESIDENTE DE PLANES DE NEGOCIO
C°: 244855

AGROINDUSTRIA PRISLID S.A.
RUC: 26606600664
Lidia Lida Quispe Lapa
GERENTE



MUNICIPALIDAD DISTRITAL DE PICHARI

LA CONVENCION – CUSCO
Creado por Ley N° 26521 – 09/08/1995
"Año de la unidad, la paz y el desarrollo"



29

Medición:

Este ítem se medirá en metros(m).

5.3.27. PLANCHA CALAMINON ALUZINC Tr-4xg 3.66 m x 1.10 m x 0.4 mm

Coberturas con planchas de Aluzinc TR4 $e=0.40\text{mm}$, con recubrimiento de Aluzinc (aleación de aluminio y zinc) la cual da resistencia a la corrosión y a la oxidación, asimismo las planchas de Aluzinc TR4 tendrá un pre-pintado (protección anticorrosiva), por otro lado, el espesor de las planchas de Aluzinc será de $e=0.40\text{mm}$ según los planos del expediente técnico.

✓ Se debe incluir los accesorios como pernos autoperforantes.

Medición:

Este ítem se medirá en metros cuadrados(m^2).

5.3.28. CUMBRERA ALUZINC

Las cumbreras son la línea más elevada del techo, considerándose como parte fundamental de los mismos y de su correcto rendimiento. Para que la construcción esté realizada de manera correcta, las cumbreras deben ser del mismo material que el techo para que no tenga fallas. Por este motivo se utilizará cumbrera de Aluzinc.

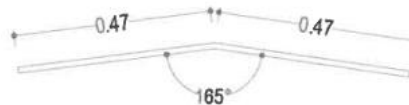

Medición:

Este ítem se medirá en metros(m).



5.3.29. CUBIERTAS C/ PLANCHA CALAMINON ALUZINC Tr-4xg 3.66 m x 1.10 m x 4mm

Coberturas con planchas de Aluzinc TR4 $e=0.40\text{mm}$, con recubrimiento de Aluzinc (aleación de aluminio y zinc) la cual da resistencia a la corrosión y a la oxidación, asimismo las planchas de Aluzinc TR4 tendrá un pre-pintado (protección anticorrosiva), por otro lado, el espesor de las planchas de Aluzinc será de $e=0.40\text{mm}$ según los planos del expediente técnico.

✓ Se debe incluir los accesorios como pernos autoperforantes.

Medición:

Este ítem se medirá en metros cuadrados(m^2).

5.3.30. MURO DE LADRILLO CARAVISTA KK 18 HUECOS APAREJO SOGA M:1:4,E=1.5

Comprende la construcción de muros de albañilería de aparejo de cabeza ysoga, utilizando ladrillo macizo tipo IV (09 x 13 x 24 cm.), con peso de 3.80 Kg. teniendo una resistencia a la compresión de 130 kg / cm^2 , unidos con mortero de cemento arena 1:4 y con un espesor promedio de 1.50 cm. y dispuestos de una manera tal que los anchos del ladrillo coincidan con el espesor de los muros.

Medición:

Este ítem se medirá en metros cuadrados(m^2).

5.3.31. TARRAJEO DE MURO INTERIOR ESPESOR 1.5 CM;MEZCLA 1:5

Esta partida se refiere al tarrajeo con mortero de cemento arena, en proporción 1:4 y con un espesor de 1.5 cm; de todos los muros interiores, dejando expedito para su posterior pintado. No se admitirá ondulaciones ni vacíos; los ángulos o aristas de muros, vigas, columnas, derrames, etc., serán

MUNICIPALIDAD DISTRITAL DE PICHARI
LA CONVENCION - CUSCO
Ing. Wilmer Vásquez Uriarte
RESIDENTE DE PLANES DE NEGOCIO
CIP: 244855

INDUSTRIA FRUTILLO S.A.
RUC: 2060609484
Lidia Lidia Quispe Lapa
GERENTE

perfectamente definidos y sus intersecciones en ángulo recto o según lo indiquen los planos. Será ejecutado con mezcla de 1:4 de cemento y arena, para asegurar su verticalidad deberá hacerse previamente cintas con mezcla pobre, las mismas que serán picadas una vez que hubieran servido para apoyar las reglas, rellenándose el espacio dejado con mezcla definitiva.

Medición:

Este ítem se medirá en metros cuadrados(m2).

5.3.32. TARRAJEO EN SUPERFICIE DE COLUMNAS

Usar referencia del ÍTEM 4.3.31.

5.3.33. TARRAJEO DE VIGAS INCLUYE ARISTAS

Usar referencia del ÍTEM 4.3.31.

5.3.34. PUERTA HERMÉTICA DOS HOJAS (P-01) 1.50X2.20M INCL./CERRADURAS

Esta partida se refiere a la fabricación de puertas de estructura de F°G° con planchas de metal inoxidable doble hoja tipo apanelada hermético incluyendo accesorios, por lo general se elabora en un taller de carpintería, recibiendo un proceso completo de industrialización y que sólo requiere ser colocado en su sitio, tal como han sido fabricados.

CUADRO DE VANOS					
TIPO	ANCHO	ALTURA	ALFEIZER	UND.	DESCRIPCIÓN
P-1	1.50	2.20	----	05	PUERTA DE ESTRUCTURA DE F° G° PLANCHAS DE METAL INOXIDABLE DOBLE HOJA TIPO APANELADA HERMETICO ; INCLUYE ACCESORIOS Y CERRADURA
P-2	1.20	2.20	----	01	PUERTA DE ESTRUCTURA DE F° G° PLANCHAS DE METAL INOXIDABLE DOBLE HOJA TIPO APANELADA HERMETICO ; INCLUYE ACCESORIOS Y CERRADURA
P-3	0.90	2.20	----	01	PUERTA DE ESTRUCTURA DE ALUMINIO Y POLICARBONATO INCLUYE ACCESORIOS Y CERRADURA

Medición:

Este ítem se medirá en unidades(und).

5.3.35. PUERTA HERMÉTICA UNA HOJA (P-02) 1.20 X2.20 M INCL./CERRADURAS

Usar referencia del ÍTEM 4.3.34.

5.3.36. PUERTA DE ALUMINIO Y POLICARBONATO (P-03) 0.90 X2.20 M INCL./CERRADURAS

Usar referencia del ÍTEM 4.3.34.

5.3.37. VENTANA DE ALUMINIO LAMINADO

Las ventanas de marco de aluminio a utilizarse están especificadas en los planos como. Esta se colocará en la entrada principal de la obra de la construcción.

Medición:

Este ítem se medirá en unidades(und).

5.3.38. CIELORASO INDUSTRIAL BALDOSAS

Este ítem comprende la provisión, colocación de cielo raso en PVC de 200mm x 10 mm x 6 m, o similar, suspendido e independizado del techo por una estructura de soporte.

Materiales:

- ✓ Placa de PVC
- ✓ Estructura de Acero Galvanizado
- ✓ Accesorios

MUNICIPALIDAD DISTRITAL DE PICHARI
LA CONVENCIÓN - CUSCO
Ing. Wilmar Vasquez Uriarte
RESIDENTE DE PLANES DE NEGOCIO
CIP: 744R55

INDUSTRIA FUSIL S.A.S.
RUC: 20600807464
Lidia Lida Quispe Lapa
GERENTE



MUNICIPALIDAD DISTRITAL DE PICHARI

LA CONVENCION – CUSCO
Creado por Ley N° 26521 – 09/08/1995
"Año de la unidad, la paz y el desarrollo"



28

Medición:

Este ítem se medirá en metros cuadrados(m2).

5.3.39. PISO DE CEMENTO PULIDO e=4" S/COLOREAR CONCRETO f'c=140 Kg/Cm2

Estos pisos son de una capa conformada de mezcla cemento-arena, proporción 1:3, y de espesor mínimo de 10.00 cm. Esta capa se aplicará directamente sobre el falso piso o en las losas aligeradas en plantas altas. Se colocarán reglas adecuadas de madera en bruto (1 ½" x 1 ½"), según los espesores del piso, a fin de asegurar una superficie del piso plana y nivelada, el vaciado de las bases se ejecutará por paños alternados, no vaciando estos hasta que sus adyacentes no hayan fraguado. La separación máxima entre la regla será de 3.00 m; a lo largo de los paños no excederán los 6.00 m. Se recomienda paños de 6.0 x 3.0 m.

Medición:

Este ítem se medirá en metros cuadrados(m2).

5.3.40. VEREDA EXTERIOR H=0.10 m

Son vías destinadas para el tránsito peatonal, ubicadas generalmente al lado posterior de las edificaciones (acabado cemento pulido y bruñado). Para construir la vereda. En términos generales antes de proceder al vaciado se apisonará bien, dejando nivelado el terreno. Se mojará el terreno y sobre él se vaciará el concreto F'C=175 kg / cm² con espesor de 0.10 m. Dejar fraguar las concretas dos horas para comenzar a realizar el pulido y el bruñado en conjunto.

Medición:

Este ítem se medirá en metros cuadrados(m2).



5.3.41. ENCOFRADO Y DESENCOFRADO DE VEREDA

Partida que corresponde al encofrado y desencofrado de veredas perimetrales de los pabellones, conjuntamente con sus sardineles. Deberá ejecutarse respetando las especificaciones técnicas establecidas en el ítem de Encofrados y Desencofrados, correspondientes a las Especificaciones Técnicas Generales del presente proyecto y en función a las especificaciones y detalles de los planos y aprobados por el supervisor. Los encofrados se ejecutarán utilizando madera Tomillo y/o similar, el encofrado permitirá que el montaje y desencofrado se realice fácil y gradualmente, sin golpes, vibraciones, ni sacudones, y sin herramientas que podrían perjudicar la superficie estructural.

Medición:

Este ítem se medirá en metros cuadrados(m2).

5.3.42. REJILLA FIERRO EN CUNETA

Suministro y colocación de rejilla metálica en un solo sentido de 0.20m. Se refiere al suministro e instalación final de una rejilla metálica, que será fabricada de varillas de platina de 1"x1/8" de espesor, con una separación en paralelo de 0.03m entre sí, que van reforzados con soldadura en ambos extremos por los bastidores de platina de 1"x1/4". Marco con ángulo de F° 1 1/4"x1/4"x1/8" anclados con fierro de construcción de 3/8" colocados a cada 1m de distancia en los vértices donde ira empotrada las rejillas metálicas en el canal de evacuación pluvial.

MUNICIPALIDAD DISTRITAL DE PICHARI
LA CONVENCION – CUSCO
Ing. Wilmer Vázquez Urarte
RESIDENTE DE PLANES DE NEGOCIO
CIP: 244R5E

AGROINDUSTRIA FRISLID S.A.
RUC: 2060660349
Lidia Lida Quispe Lapa
GERENTE



Medición:

Este ítem se medirá en metros cuadrados(m2).

5.3.43. CONTRAZOCALO DE CEMENTO PULIDO 1:5 C:A, H=0.40CM

Esta partida se refiere al remate inferior de un parámetro vertical que está en el exterior de la edificación, en forma convencional se considera contrazócalo de cemento pulido H= 40 cm.

Medición:

Este ítem se medirá en metros (m).

5.3.44. BISAGRA CAPUCHINAS ALUMINIZADA DE 3½" X 3½"

Serán de tipo pesado, capuchinas, de acero aluminizado de primera calidad

Medición:

Este ítem se medirá en unidad (und).

5.3.45. PINTURA EPÓXICA EN SOBRECIMIENTO INTERIOR Y EXTERIOR

Comprende el pintado en sobrecimiento interior y exterior a dos manos, la pintura a utilizar será de color definido con el residente, supervisor y representante del AEO, de marcas de reconocido prestigio nacional o internacional; todos los materiales deberán ser llevados a la obra en sus respectivos envases originales.

Los materiales que necesiten ser mezclados, lo serán en la misma obra. Aquellos que se adquieran listos para ser usados, deberán emplearse sin alteraciones y de conformidad con las instrucciones de los fabricantes. No se permitirá el empleo de imprimaciones.

Medición:

Este ítem se medirá en metros cuadrados(m2).

5.3.46. PINTURA EPÓXICA EN MUROS EXTERIOR CARAVISTA

Usar referencia del ÍTEM 4.3.45.

5.3.47. PINTURA EPÓXICA EN MUROS INTERIOR

Usar referencia del ÍTEM 4.3.45

5.3.48. PINTURA EPÓXICA EN COLUMNAS

Usar referencia del ÍTEM 4.3.45

5.3.49. PINTURA EPÓXICA EN VIGAS

Usar referencia del ÍTEM 4.3.45.



MUNICIPALIDAD DISTRITAL DE PICHARI
LA CONVENCIÓN - CUSCO
Ing. WILLY VÁSQUEZ LLARTE
RESIDENTE DE PLANES DE NEGOCIO
CIP: 244855

AGROINDUSTRIA FRÍAS S.A.S
RUC: 20609600494
Lidia Quispe Lapa
GERENTE



MUNICIPALIDAD DISTRITAL DE PICHARI

LA CONVENCIÓN – CUSCO
Creado por Ley N° 26521 – 09/08/1995
"Año de la unidad, la paz y el desarrollo"



5.3.50. LAVADERO UNA POZA C/ESCURRIDERA DE ACERO INOXIDABLE (INC. GRIFERÍA)

Comprende el suministro e instalación de lavaderos de acero inoxidable de una poza de 20"x18" con escurridor para ser instalado en el mueble incluido la grifería en zonas indicadas en los planos.

Materiales:

- Lavadero de acero inoxidable circular de una poza
- Desagüe de canastilla para lavadero de 3x1/2"
- Trampa P cromada p/lavadero 1 1/2"
- Tubo de Abasto 1/2"
- Silicona

Medición:

Este ítem se medirá en unidades(und).

5.3.51. COLOCACIÓN DE APARATOS SANITARIOS

Esta especificación abarca el suministro e instalación y accesorios sanitarios indicados en el plano respectivo. Corresponde a la actividad de colocación de los aparatos sanitarios. Los aparatos sanitarios deben ser colocados de modo que no presenten conexiones cruzadas. Todos los aparatos sanitarios colocados directamente sobre el piso serán fijados a este mediante tornillos o pernos, por ningún motivo serán empotrados. Los aparatos sanitarios deben ser inspeccionados antes de su colocación teniendo en cuenta todo lo determinado en el punto de generalidades. Una vez instalados se efectuarán las pruebas de su funcionamiento, siendo en cada caso la receptividad del agua, sistema de lavado y evacuación, funcionalidad de las trampas y posibles fugas de agua en muros o pisos, las que deben ser corregidos inmediatamente y anota satisfacción del Supervisor de Obra.

Los aparatos permanecerán en condiciones de ser usados en cualquier momento, pero con las seguridades correspondientes en los baños e instalaciones para evitar sea estropeados o retirados por manos extrañas.

Medición:

Este ítem se medirá en unidades(und).

5.3.52. SALIDA DE DESAGÜE PVC SAL 2"

Los materiales que se empleen en la construcción de la obra serán nuevos, de primera calidad y de conformidad con las especificaciones técnicas. En general, todos los materiales estarán sujetos a la aprobación del supervisor. Para lograr un empalme adecuado se recomienda utilizar teflón en el caso de tubos roscados y una delgada capa de pegamento en el caso de tubos de espiga campanada de acuerdo a las indicaciones del fabricante.

Medición:

Este ítem se medirá en punto(pto).

5.3.53. TUBERÍA PVC SAL P/DESAGÜE D=2"

Comprenden el suministro y colocación de tuberías de PVC-SAL de 2" de las dimensiones especificadas en los planos y con el visto bueno del Supervisor. Todos los materiales a usarse serán de reconocida calidad, debiendo cumplir con todos los requerimientos indicados en las presentes Especificaciones Técnicas. Se deberá respetar todas las indicaciones en cuanto a la forma de emplearse, almacenamiento y protección de los mismos.

Medición:



MUNICIPALIDAD DISTRITAL DE PICHARI
LA CONVENCIÓN - CUSCO
Ing. Wilmer Vasquez Uriarte
RESIDENTE DE PLANES DE NEGOCIO
CIP: 24495

AGROINDUSTRIA PRISILIA S.A.S
RUC: 2080669494
Lidia Lida Quispe Lapa
GERENTE



MUNICIPALIDAD DISTRITAL DE PICHARI

LA CONVENCION – CUSCO
Creado por Ley N° 26521 – 09/08/1995
"Año de la unidad, la paz y el desarrollo"



24

Este ítem se medirá en metros(m).

5.3.54. TUBERÍA PVC SAL P/DESAGÜE D=4"

Comprenden el suministro y colocación de tuberías de PVC-SAL de 4" de las dimensiones especificadas en los planos y con el visto bueno del Supervisor. Todos los materiales a usarse serán de reconocida calidad, debiendo cumplir con todos los requerimientos indicados en las presentes Especificaciones Técnicas. Se deberá respetar todas las indicaciones en cuanto a la forma de emplearse, almacenamiento y protección de los mismos.

Medición:

Este ítem se medirá en metros(m).

5.3.55. YEE PVC SAL 4"X 2"

Esta partida corresponde al suministro y la colocación de accesorios (YEE) de PVC SAL en las redes de las instalaciones sanitarias la cual se especifica según los planos correspondientes y que no forman parte del punto sanitario.

Medición:

Este ítem se medirá en unidad(und).

5.3.56. YEE PVC SAL 4"X 4"

Usar referencia del ÍTEM 4.3.56

5.3.57. CAJAS DE REGISTRO DE DESAGÜE 12" x 24"

Se entiende así a la construcción de cajas de registro de concreto según planos de diseño y en los lugares indicados en los planos del proyecto. Estas cajas son utilizadas para la inspección y mantenimiento de la red exterior de desagüe o drenaje superficial pluvial. Las cajas de registro serán construidas según dimensiones y ubicaciones indicadas en los planos.

Medición:

Este ítem se medirá en unidad(und).

5.3.58. CANALETAS PARA AGUAS DE LLUVIA DE 6" INCLUYE SOPORTE

Esta partida comprende el suministro e instalación de la canaleta a instalar de Fierro galvanizado de 0.20x0.20 e=1/32", se instalara ganchos de sujeción de canaleta de 1 1/2"x1/8"@ 1.50m el cual se fijara a la estructura de madera mediante tornillos.

Materiales:

- Canaleta de Fierro galvanizado 1/32"
- Abrazadera

Medición:

Este ítem se medirá en metro(m).

5.3.59. TUBERÍA PVC SAL P/DESAGÜE PLUVIAL D=3"

Los materiales que se empleen en la construcción de la obra serán nuevos, de primera calidad y de conformidad con las especificaciones técnicas. En general, todos los materiales estarán sujetos a la aprobación del supervisor.

Para lograr un empalme adecuado se recomienda utilizar teflón en el caso de tubos roscados y una delgada capa de pegamento en el caso de tubos de espiga campanada de acuerdo a las indicaciones del fabricante.



MUNICIPALIDAD DISTRITAL DE PICHARI
LA CONVENCION – CUSCO
Inga Wilmer Vasquez Uriarte
RESIDENTE DE PLANES DE NEGOCIO
CIP: 244955

INDUSTRIA FRÍAS LIO S.A.S
RUC: 2080665104
Lidia Quispe Lapa
GERENTE



MUNICIPALIDAD DISTRITAL DE PICHARI

LA CONVENCION – CUSCO
Creado por Ley N° 26521 – 09/08/1995
"Año de la unidad, la paz y el desarrollo"



Medición:

Este ítem se medirá en metro(m).

5.3.60. CODO PVC SAL 3"X90°

Esta partida corresponde a la colocación de accesorios (codo) de PVC SAL en las redes de las instalaciones sanitarias la cual se especifica según los planos correspondientes y que no forman parte del punto sanitario.

Medición:

Este ítem se medirá en unidad (und).

5.3.61. ENCOFRADO Y DESENCOFRADO NORMAL EN COLUMNAS

Usar referencia del ÍTEM 4.3.20.

5.3.62. FALSO COLUMNA DE PROTECCIÓN F'C 175 KG/CM2

Usar referencia del ÍTEM 4.3.17

5.3.63. SALIDA DE AGUA FRIA PVC SAP 1/2"

Esta partida corresponde a la colocación, en las redes de las instalaciones sanitarias la cual se especifica según los planos correspondientes y que no forman parte del punto sanitario.

Medición:

Este ítem se medirá en punto(pto).

5.3.64. TUBERÍA PVC CLASE 10 SP P/AGUA FRÍA D=1/2"

Esta partida corresponde a la colocación de tubería de PVC SAL en las redes de las instalaciones sanitarias la cual se especifica según los planos correspondientes y que no forman parte del punto sanitario.

Medición:

Este ítem se medirá en metro (m).

5.3.65. CODO PVC AGUA C-10 1/2"

Comprende el suministro de codos de PVC-SAP, según norma NTP 399.019, para las redes de distribución y alimentación de 1/2" y 3/4, para agua, según lo especificado en los planos. Esta partida corresponde a la colocación de accesorios (codo) de PVC-SAP, en las redes de Distribución de las Instalaciones Sanitarias la cual se especifica según los planos correspondientes.

Medición:

Este ítem se medirá en unidad(und).

5.3.66. TEE PVC AGUA C-10 1/2"

Comprende el suministro de tee de PVC-SAP, según norma NTP 399.019, para las redes de distribución y alimentación, de 1/2" y 3/4", según los planos respectivos.

Medición:

Este ítem se medirá en unidad(und).

5.3.67. VÁLVULA COMPUERTA DE 1/2"



MUNICIPALIDAD DISTRITAL DE PICHARI
LA CONVENCION – CUSCO
Ing. Wilmer Vásquez Uriarte
RESIDENTE DE PLANES DE NEGOCIO
CIP: 244855

INDUSTRIA PRISMO SAS
RUC: 2060960264
Lidia Lida Quispe Lapa
GERENTE



MUNICIPALIDAD DISTRITAL DE PICHARI

LA CONVENCION – CUSCO
Creado por Ley N° 26521 – 09/08/1995
"Año de la unidad, la paz y el desarrollo"



22

Esta partida se refiere al suministro y colocación de todos los mecanismos o elementos que cierran o regulan el paso de agua, conocidos como llaves o válvulas, según norma NTP 350.084.

Medición:

Este ítem se medirá en unidad(und).

5.3.68. GRIFO CROMADO DE 1/2"

Se entiende así al suministro e instalación de llave para lavatorio cromada de 1/2", las cuales sirven como mecanismos o elementos que cierran o regulan el paso del agua, estos serán ubicados en laboratorios donde indican los planos. Serán cromadas y de marca conocida.

Medición:

Este ítem se medirá en unidad(und).

5.3.69. SALIDA PARA CENTRO DE LUZ

Es el conjunto de tubos PVC, conductores de cobre, cajas de fierro galvanizado, cajas especiales PVC, instaladas en la estructura de la cobertura metálica.

Medición:

Este ítem se medirá en punto(pto).

5.3.70. SALIDA PARA INTERRUPTOR SIMPLE

Esta partida se refiere a las salidas que sirven para la toma o suministros de energía.

Medición:

Este ítem se medirá en punto(pto).

5.3.71. SALIDA PARA TOMACORRIENTE BIPOLAR DOBLE + L.T. A PRUEBA DE AGUA

Esta partida se refiere a las salidas que sirven para la toma o suministros de energía.

Medición:

Este ítem se medirá en punto(pto).

5.3.72. TUBERÍA PVC - SEL Ø 3/4"

Esta partida comprende el suministro de tubo plástico rígido fabricado a base de la resina termoplástico poli cloruro de vinilo PVC no plastificado, rígido resistente a la humedad y a los ambientes químicos, retardantes de la llama, resistentes al impacto al aplastamiento y a las deformaciones provocadas por el calor en las condiciones normales de servicio y además resistentes a bajas temperaturas, de acuerdo a la norma ITINTEC N°399.006.

Medición:

Este ítem se medirá en metro(m).

5.3.73. CABLE AWG - THW N 12, 4.00mm C. TOMACORRIENTE

Esta partida consta de la instalación de cables eléctricos de cobre, los cables a emplearse.

Materiales:

- Cable THW#12 AWG
- Curva PVC SEL para I.E 3/4"
- Cinta aislante

Medición:

Este ítem se medirá en metro(m).



MUNICIPALIDAD DISTRITAL DE PICHARI
LA CONVENCION - CUSCO
Ing. Wilmer Vázquez Iriarte
RESIDENTE DE PLANES DE NEGOCIO
CIP: 244855

AGROINDUSTRIA FRUTILLO S.A.S.
RUC: 20076870494
Lidia Lida Quispe Lapa
GERENTE



MUNICIPALIDAD DISTRITAL DE PICHARI

LA CONVENCION – CUSCO
Creado por Ley N° 26521 – 09/08/1995
"Año de la unidad, la paz y el desarrollo"



21

5.3.74. CABLE AWG - THW N 14, 2.5 mm. C. DE LUZ

Esta partida consta de la instalación de cables eléctricos de cobre, los cables a emplearse.

Materiales:

- Cable THW#12 AWG
- Curva PVC SEL para I.E 3/4"
- Cinta aislante

Medición:

Este ítem se medirá en metro(m).

5.3.75. TABLERO GENERAL

Esta partida comprende al suministro e instalación del tablero general e interruptor.

Materiales:

- 03 Interruptor Termomagnético 3x60 A.
- 01 Interruptor diferencial Trifásica.
- 01 Tablero gabinete metálico barra bronce 19 polos

Medición:

Este ítem se medirá en unidad(und).

5.3.76. TABLERO DE DISTRIBUCIÓN

Esta partida comprende al suministro e instalación del tablero general e interruptor.

Materiales:

- 01 Interruptor Termomagnético 3x60 A.
- 04 interruptor Termomagnético 2x60 A.
- 01 interruptor Termomagnético 15 A.
- 05 Interruptor diferencial monofásica.
- 01 Caja metálica portamedidor monofásico.

Medición:

Este ítem se medirá en unidad(und).



5.3.77. POZO A TIERRA

Esta partida se refiere a la construcción del pozo puesta a tierra de resistencia menor igual a 25 ohm, según lo indicado en los planos; donde se proyectará recaerán todas las descargas eléctricas, de manera que la energía se disipe y garantice la seguridad de los bienes materiales. El pozo puesta tierra consiste en: excavar un hoyo con dimensiones de 1.00 m. de diámetro y una profundidad de 2.50 m, colocar el conector de (Cu) a la barra, varilla de (Cu) min. 3/4"x2.40m demás especificaciones indicadas en los planos del proyecto; seguido de esto rellenar con tierra de chacra o vegetal y aplicar las dosis de cemento conductivo tal como detalla en los planos y detalles, según la resistividad que se requiera.

Materiales:

- Tubería PVC SAP para instalaciones eléctricas
- Tierra de chacra
- Caja de concreto para pozo a tierra/incluye tapa

MUNICIPALIDAD DISTRITAL DE PICHARI
LA CONVENCION – CUSCO
Ing. Wilmer Vasquez Uriarte
RESIDENTE DE PLANES DE NEGOCIO
CIP: 244855

AGROINDUSTRIA ERISHO S.A.
RUC: 20608607494
Lidia Lida Quispe Lapa
GERENTE



MUNICIPALIDAD DISTRITAL DE PICHARI

LA CONVENCION – CUSCO
Creado por Ley N° 26521 – 09/08/1995
"Año de la unidad, la paz y el desarrollo"



20

- Varilla de Cobre de 3/4"x2.40m
- Kit para conexión a tierra
- Conectores de cobre tipo A/B

Medición:

Este ítem se medirá en unidad(und).

5.3.78. LUMINARIA RECTANGULAR

Se refiere al suministro y colocación de todo tipo de artefactos a la salida correspondiente sea de iluminación, de señales, etc., incluyendo materiales y obras necesarias para la debida conexión a la caja de salida y las pruebas respectivas para el funcionamiento del artefacto.

Materiales:

- Luminaria tipo rejilla, similar a ras con fluorescente (TL-D super 18w)

Medición:

Este ítem se medirá en unidad(und).

5.4. Planos



MUNICIPALIDAD DISTRITAL DE PICHARI
LA CONVENCION – CUSCO

Ing. Wilber Vásquez Uriarte
RESIDENTE DE PLANES DE NEGOCIO
CIP: 244855

AGROINDUSTRIA EMBLID S.A.S.
RUC: 20608603494

Lidia Lidia Quispe Lapa
GERENTE

19



MUNICIPALIDAD DISTRITAL DE PICHARI

LA CONVENCION - CUSCO

Creado por Ley N° 26521 - 09/08/1995
"Otro de la unidad, la paz y el desarrollo"



5.4.1. Cimentación

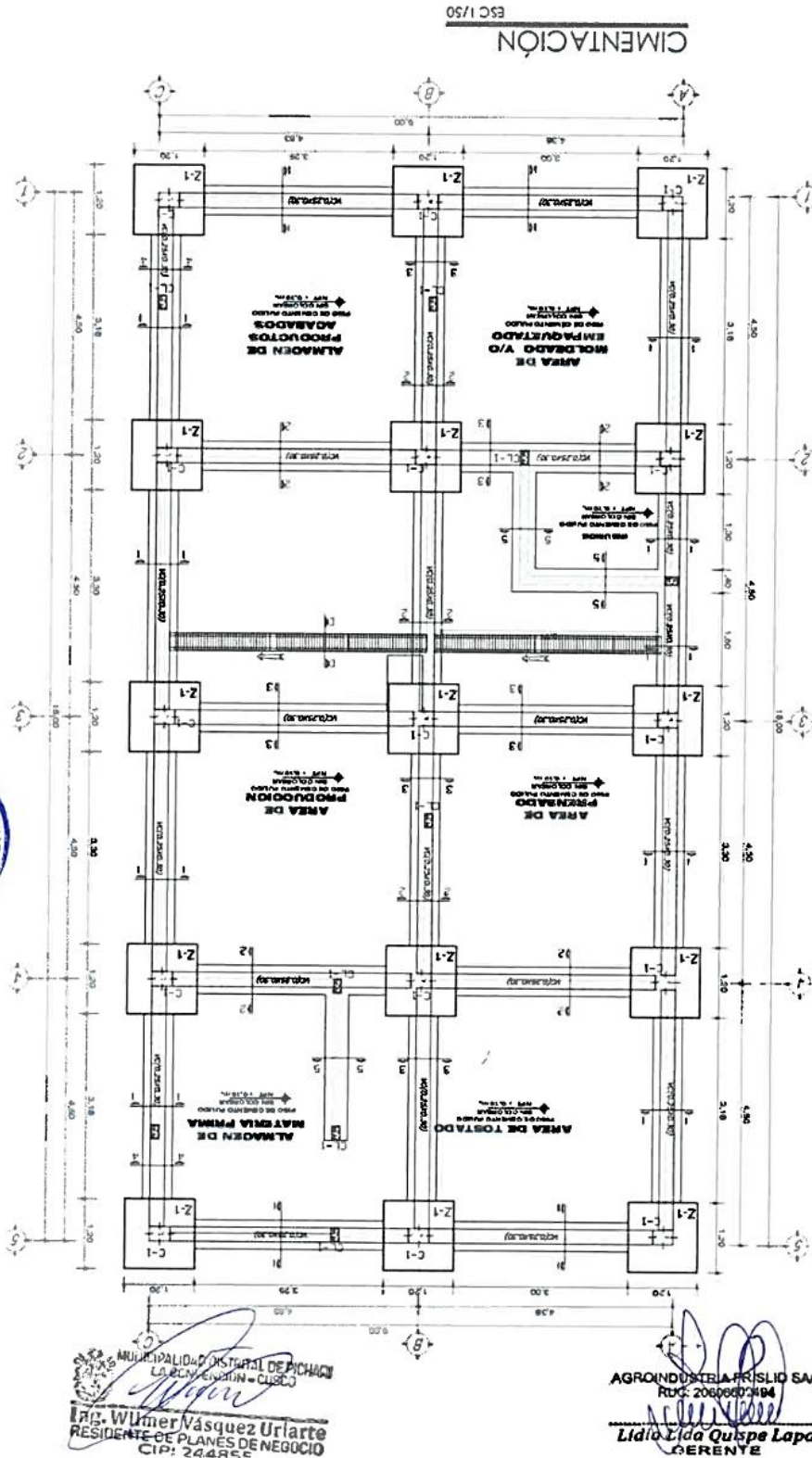

MUNICIPALIDAD DISTRITAL DE PICHARI
LA CONVENCION - CUSCO
Ing. Wilmer Vásquez Uriarte
RESIDENTE DE PLANES DE NEGOCIO
CIP: 244955

AGROINDUSTRIA PRISILIO S.A.
RUC: 20606073194
Lidia Lida Quispe Lapa
GERENTE



PICHARI
08m đến 25/23 - 25/29

MUNICIPALIDAD DISTRITAL DE PICHARI

LA CONVENCIÓN – CUSCO

Creado por Ley N° 26521 - 09/08/1995

"Uno de la unidad, la paz y el desarrollo"



5.4.2. Arquitectura

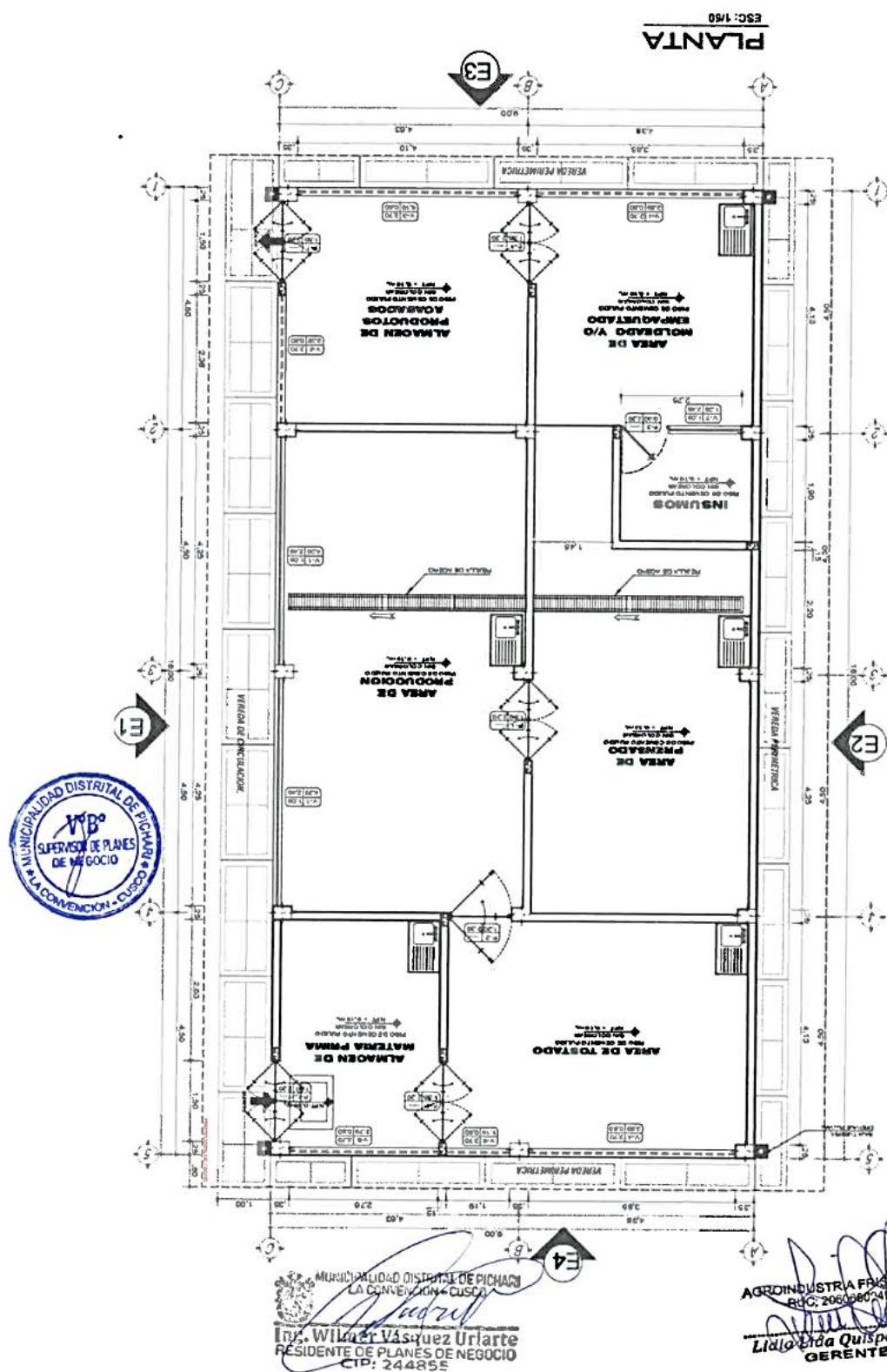

MUNICIPALIDAD DISTRITAL DE PICHARI

LA CONVENCIÓN - CUSCO

Creado por Ley N° 26521 - 09/08/1995
"Uno de la unidad, la paz y el desarrollo"



5.4.3. Cortes y Elevaciones

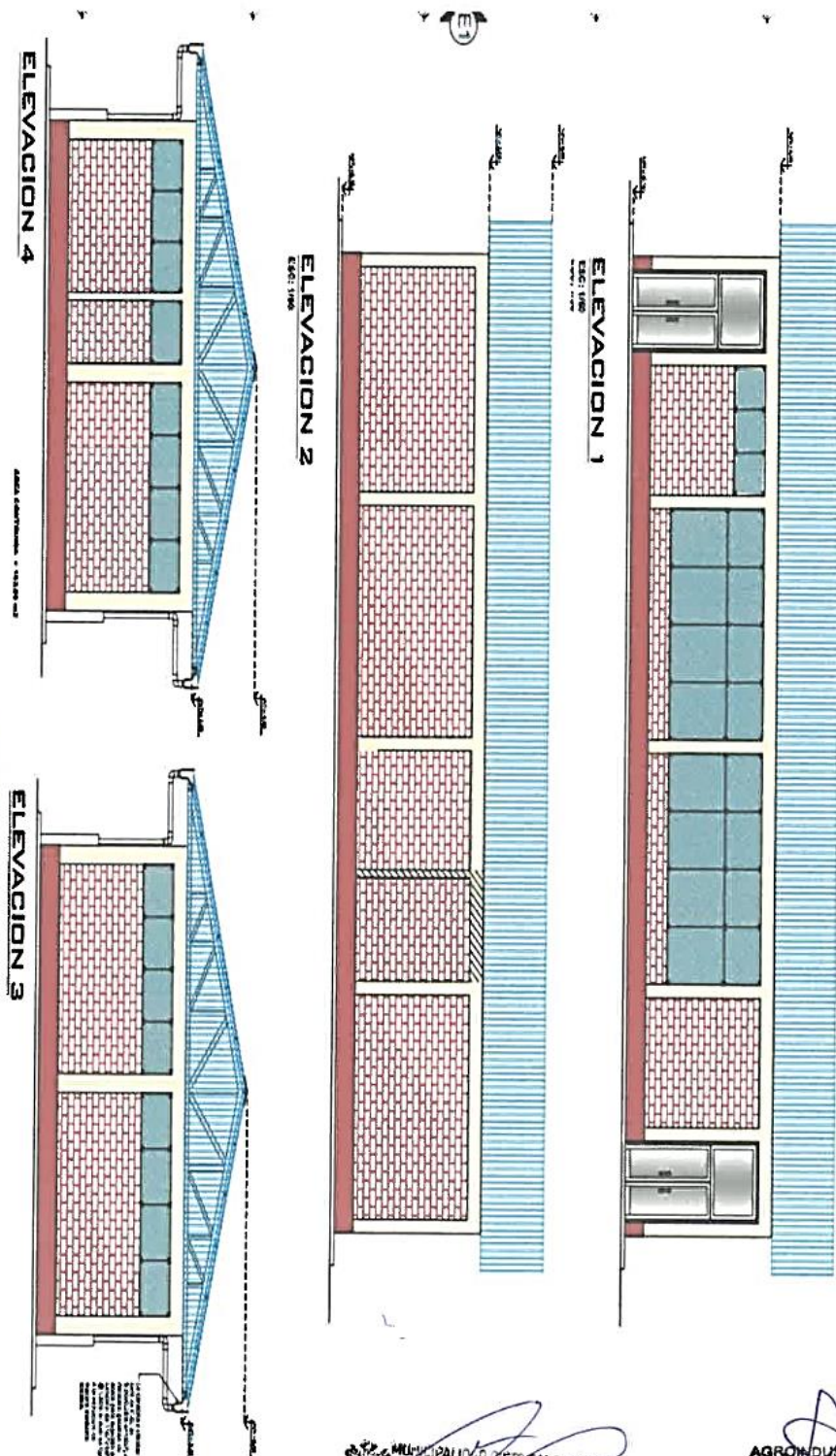

MUNICIPALIDAD DISTRITAL DE PICHARI
LA CONVENCIÓN - CUSCO
Ing. Wilmar Vásquez Uriarte
RESIDENTE DE PLANES DE NEGOCIO
CIP: 244855

AGROINDUSTRIA ARRILLO SAS
RUC: 20601607494
Lidia Lida Quipe Lapa
GERENTE

5.4.4. Instalaciones Eléctricas

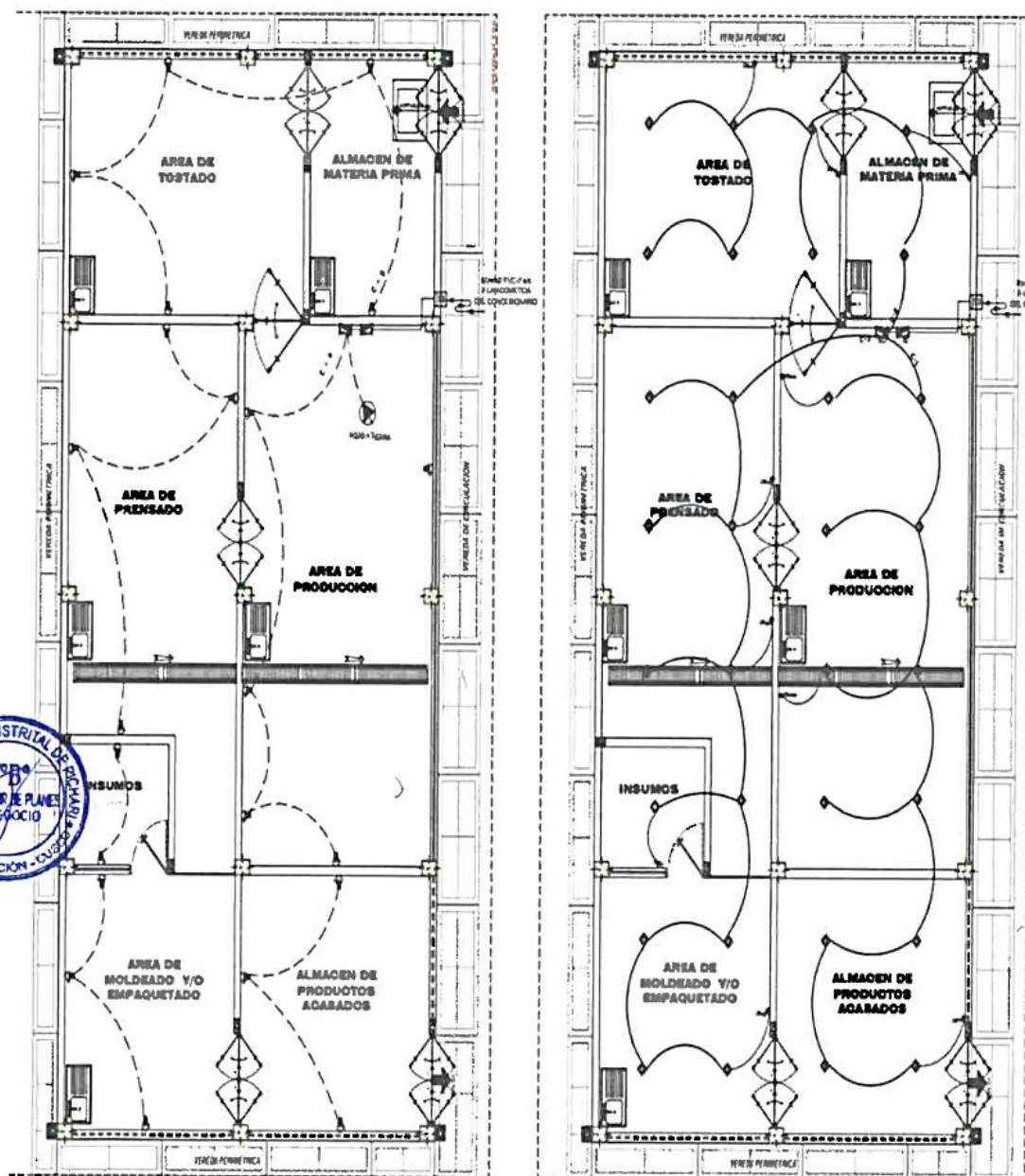

INST. ELECTRICA LUMINARIAS

ESC. 1/50

INST. ELECTRICA TOMACORRIENTES

ESC. 1/50

MUNICIPALIDAD DISTRITAL DE PICHARI
LA CONVENCIÓN – CUSCO
Ing. Wilmer Vásquez Uriarte
RESIDENTE DE PLANES DE NEGOCIO
CIP: 244855

AGROINDUSTRIA FREILID S.A.S.
RUC: 20806603464
Lidia Lidia Quispe Lapa
GERENTE

5.4.5. Instalaciones Sanitarias

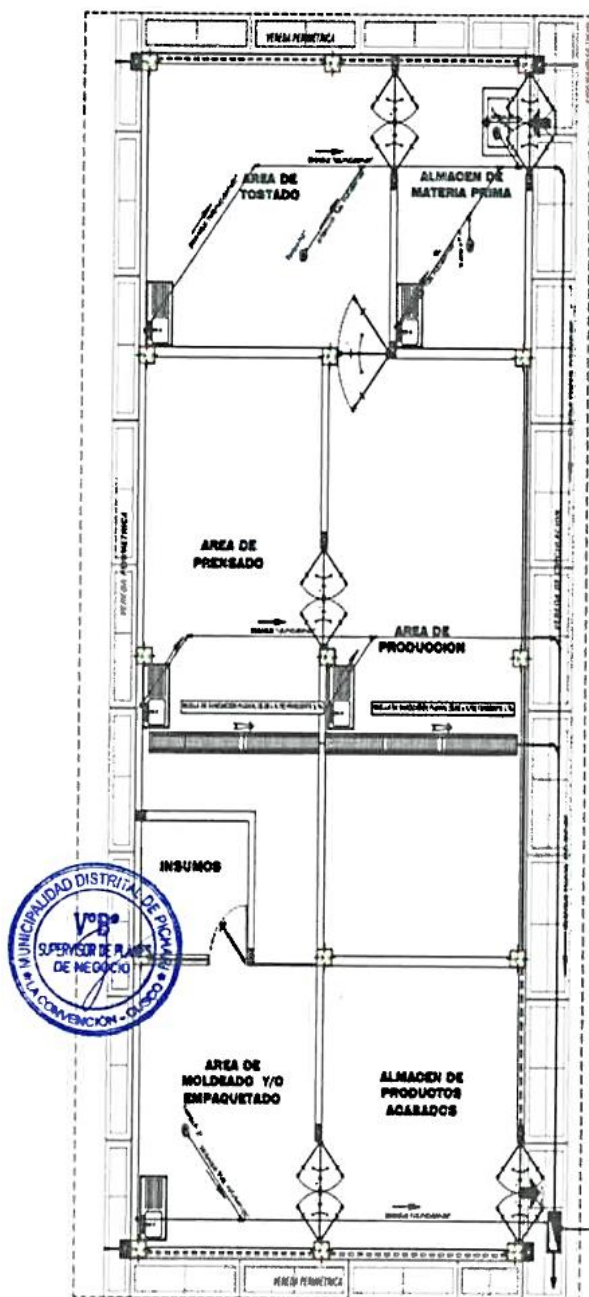

INST. SANITARIAS -DESAGUE
ESC: 1/50

AGROINDUSTRIA FRÍO S.A.S.
RUC: 2080660404
Lidia Lida Quispe Lapa
GERENTE

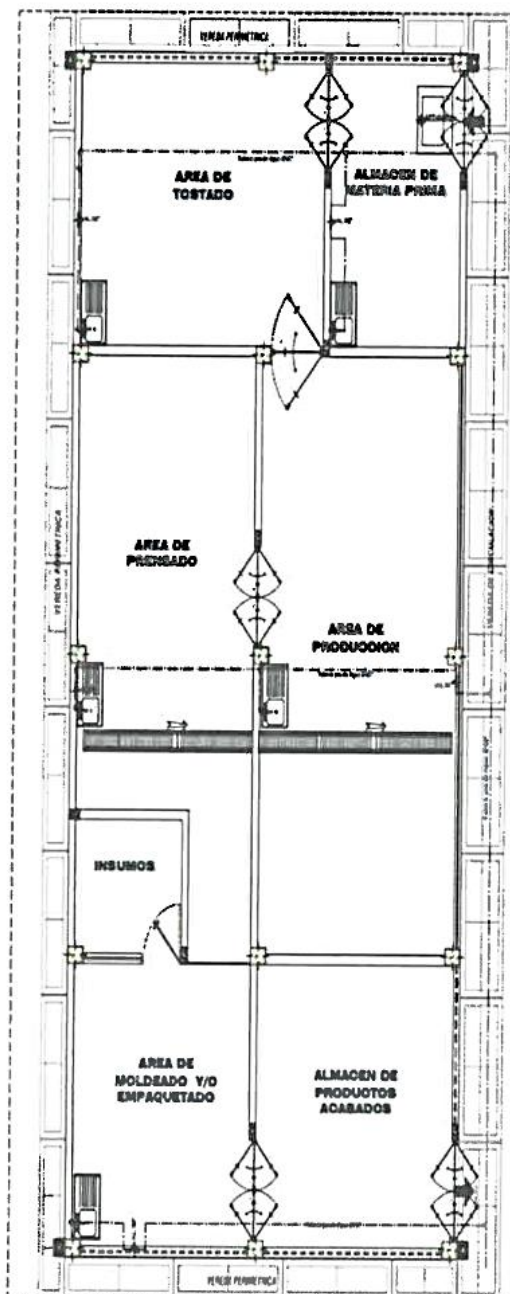

INST. SANITARIAS -AGUA
ESC: 1/50

AGROINDUSTRIA FRÍO S.A.S.
RUC: 2080660404
Lidia Lida Quispe Lapa
GERENTE



MUNICIPALIDAD DISTRITAL DE PICHARI

LA CONVENCION – CUSCO

Creado por Ley N° 26521 - 09/08/1995



PICHARI
www.pichari.com

6. Lugar y plazo de prestación:

6.1. Lugar

El servicio objeto de la contratación, se efectuará en la ejecución del plan de negocio "MEJORAMIENTO DE LAS CAPACIDADES PRODUCTIVAS DE TRANSFORMACIÓN DE CHOCOLATES EN LA AGROINDUSTRIA FRISLID S.A.C., DISTRITO DE PICHARI - PROVINCIA LA CONVENCIÓN - REGIÓN CUSCO", CON CUI 2600381

6.2. Plazo

El plazo del servicio será de **sesenta (60) días calendario**, computado a partir del día siguiente de la notificación del contrato y/o orden de servicio en concordancia con el expediente de contratación, lo cual se detalla en cronograma a continuación:

MUNICIPALIDAD DISTRICTAL DE PICHAR
LA CENUENDA - CUSCO
[Firma]
Ing. Wilber Vasquez Uriarte
RESIDENTE DE PLANES DE NEGOCIO
CIP: 244855

[illegible]

Lidia Lidia Quispe Lapa
GERENTE



LA CONVENCION - CUSCO

Creado por Ley N° 26521 - 09/08/1995

[illegible]

AGROINDUSTRIA PRISLID S.A.

100-205603-0000

Lidia Lida Quispe Lapa

STANLEY
CERRENTA

ING. WILMER VASQUEZ URIARTE
PRESIDENTE DE PLANES DE NEGOCIO
CIP: 240855

CIP: 240855



MUNICIPALIDAD DISTRITAL DE PICHARI

LA CONVENCIÓN – CUSCO

Creado por Ley N° 26521 – 09/08/1995

"Otro de la unidad, la paz y el desarrollo"



Item	Descripción	PLAZO DE EJECUCIÓN (60 DÍAS CALENDARIOS)
01.04	INSTALACIONES ELÉCTRICAS	1
01.04.01	SALIDA PARA ALUMBRADO	2
01.05.01.01	SALIDA PARA CENTRO DE LUZ	3
01.05.01.02	SALIDA PARA INTERRUPTOR SIMPLE	4
01.05.01.03	SALIDA PARA TOMACORRIENTE BIPOLAR DOBLE - L.T.	5
01.05.01.04	A PRUEBA DE AGUA	6
01.05.01.05	TUBERÍAS	7
01.05.01.06	TUBERÍA PVC - SEL. C 3"	8
01.05.01.07	CABLES	9
01.05.01.08	CABLE AVISO - THW N 12, 40mm C. TOMACORRIENTE	10
01.05.01.09	CABLE AVISO - THW N 14, 25 mm. C. DE LUZ	11
01.05.01.10	TABLEROS Y LLAVES	12
01.05.01.11	TABLERO GENERAL	13
01.05.01.12	TABLERO DE DISTRIBUCIÓN	14
01.05.01.13	INSTALACIÓN DE SISTEMA DE PUERTA A TIERRA	15
01.05.01.14	POZO A TIERRA	16
01.05.01.15	ARTES ACTOS	17
01.05.01.16	LUMINARIA RECTANGULAR	18



AGROINDUSTRIAL PICHARI S.A.S.
RUC: 2000000000
Lidia Lida Quispe Lapa
GERENTE

AGROINDUSTRIAL PICHARI S.A.S.
RUC: 2000000000
Ing. Wilmer Asquez Uriarte
RESPONSABLE PLANES DE NEGOCIO
CIP: 244855



MUNICIPALIDAD DISTRITAL DE PICHARI

LA CONVENCION – CUSCO
Creado por Ley N° 26521 – 09/08/1995
"Año de la unidad, la paz y el desarrollo"



7. CONSIDERACIONES ESPECÍFICAS.

a) De la habilitación del proveedor:

- ✓ RUC con actividad vinculado al objeto de la contratación, en estado activo y habido.
- ✓ Constancia de RNP vigente.
- ✓ No tener impedimentos para contratar con el Estado.
- ✓ Presentar relación detallada de materiales y accesorios a ser utilizados en la ejecución del servicio, consignando la cantidad, la unidad de medida, marca, procedencia y las especificaciones técnicas.
- ✓ Compromiso de cuidado al medio ambiente y desarrollo de la mitigación ambiental producto de la ejecución del servicio, señalar procedimientos y plazos.

b) Del equipamiento estratégico:

El postor deberá contar con equipo estratégico detallado en el siguiente cuadro.

- ✓ 01 plancha Compactadora 5.5HP.
- ✓ 02 máquina para soldar eléctrico 300 A.
- ✓ 01 mezcladora de Concreto 11p3
- ✓ 01 vibrador de Concreto 5 HP.
- ✓ 04 cuerpos Andamios
- ✓ 01 tronzadora-14"-200W
- ✓ 01 generador 7000 watts

Del personal:

El postor deberá contar con el **personal clave** necesario para la ejecución de la prestación, debiendo detallarse su perfil mínimo y las actividades a desarrollar, así como clasificar al personal clave, esto es, aquél que resulta esencial para la ejecución de la prestación:

CANT.	CARGO	PROFESIÓN	EXPERIENCIA/CAPACITACIONES:
01	Responsable del Servicio.	Ingeniero civil y/o Arquitecto colegiado y habilitado.	<ul style="list-style-type: none"> - Con experiencia en la especialidad mínima de tres (03) años desde la obtención del título profesional como Residente de Obra y/o Supervisor y/o Responsable del servicio en fabricación de estructuras metálicas, instalación de estructuras metálicas o Estructuras en general, en la ejecución de los servicios similares al objeto de la convocatoria. - Con capacitación mínima de 120 horas lectivas en Análisis y diseño de módulos de fabricación y/o estructuras metálicas en general.
01	Personal Técnico en edificaciones	Técnico en Construcción civil y/o maestro en carpintería.	<ul style="list-style-type: none"> - Con experiencia en la especialidad mínima de dos (02) años desde la obtención de la constancia del título, como maestro de obra y/o operario en fabricación de módulos en general, en la ejecución de los servicios similares al objeto de la convocatoria. - Con capacitación mínima de 120 horas lectivas en la especialidad.
01	Personal Técnico en soldadura	Técnico en soldadura de estructuras y/o en operario en mantenimiento y/o producción.	<ul style="list-style-type: none"> - Con experiencia en la especialidad mínima de dos (02) años desde la obtención de la constancia, como operario en soldadura de estructuras metálicas en general, en la ejecución de los servicios similares al objeto de la convocatoria. - Con capacitación mínima de 120 horas lectivas en la especialidad.



MUNICIPALIDAD DISTRITAL DE PICHARI
LA CONVENCION – CUSCO
Ing. Wilmer Vásquez Uriarte
CIP: 244855
RESIDENTE DE PLANES DE NEGOCIO

AGROINDUSTRIA FRISLID S.A.
RUC: 20816613491
Lidia Lida Quispe Lapa
GERENTE



MUNICIPALIDAD DISTRITAL DE PICHARI

LA CONVENCION – CUSCO
Creado por Ley N° 26521 – 09/08/1995
"Año de la unidad, la paz y el desarrollo"



El postor deberá contar con **personal complementario** necesario para la ejecución de la prestación, dentro de su organización independientemente de la cantidad total de recursos que considere necesario de acuerdo a las necesidades del trabajo. **Este personal no es sujeto de evaluación.**

d) Condiciones de los consorcios:

De conformidad con el numeral 49.5 del artículo 49 del Reglamento, se incluye lo siguiente:

- 1) El número máximo de consorciados es de: **dos (02).**
- 2) El porcentaje mínimo de participación de cada consorciado es de: **50%.**
- 3) El porcentaje mínimo de participación en la ejecución del contrato, para el integrante del consorcio que acredite mayor experiencia, es de: **70%.**

e) Penalidades

Si EL CONTRATISTA incurre en retraso injustificado en la ejecución de las prestaciones objeto del contrato, LA MUNICIPALIDAD le aplica automáticamente una penalidad por mora por cada día de atraso, de acuerdo a la siguiente fórmula:

$$\text{Penalidad Diaria} = \frac{0.10 \times \text{monto vigente}}{F \times \text{plazo vigente en días}}$$

Donde:

F = 0.40 para plazos menores o iguales a sesenta (60) días.

El retraso se justifica a través de la solicitud de ampliación de plazo debidamente aprobado. Adicionalmente, se considera justificado el retraso y en consecuencia no se aplica penalidad, cuando EL CONTRATISTA acredite, de modo objetivamente sustentado, que el mayor tiempo transcurrido no le resulta imputable. En este último caso la calificación del retraso como justificado por parte de LA MUNICIPALIDAD no da lugar al pago de gastos generales ni costos directos de ningún tipo, conforme el numeral 162.5 del artículo 162 del Reglamento de la Ley de Contrataciones del Estado.

Estas penalidades se deducen de los pagos a cuenta o del pago final, según corresponda; o si fuera necesario, se cobra del monto resultante de la ejecución de la garantía de fiel cumplimiento.

Estos dos (2) tipos de penalidades pueden alcanzar cada una un monto máximo equivalente al diez por ciento (10%) del monto del contrato vigente, o de ser el caso, del ítem que debió ejecutarse.

Cuando se llegue a cubrir el monto máximo de la penalidad por mora o el monto máximo para otras penalidades, de ser el caso, LA MUNICIPALIDAD puede resolver el contrato por incumplimiento.

f) Otras Penalidades

De acuerdo con el artículo 163 del Reglamento se pueden establecer penalidades distintas al retraso o mora en la ejecución de la prestación, las cuales deben ser objetivas, razonables, congruentes y proporcionales con el objeto de la contratación.

Para dicho efecto, se debe incluir un listado detallado de los supuestos de aplicación de penalidad, la forma de cálculo de la penalidad para cada supuesto y el procedimiento mediante el cual se verifica el supuesto a penalizar.



MUNICIPALIDAD DISTRITAL DE PICHARI
LA CONVENCION – CUSCO
Ing. Wilmer Vasquez Uriarte
CIP: 244855
RESIDENTE DE PLANES DE NEGOCIO

AGROINDUSTRIA FRISLID S.A.
RUC: 20680603494
Lidia Lida Quispe Lapa
GERENTE



MUNICIPALIDAD DISTRITAL DE PICHARI

LA CONVENCIÓN – CUSCO
Creado por Ley N° 26521 – 09/08/1995
"Año de la unidad, la paz y el desarrollo"



Otras penalidades			
N°	Supuestos de aplicación de penalidad	Forma de cálculo	Procedimiento
1	PERMANENCIA EN OBRA DE LOS PERSONALES PROPUESTOS, cuando los personales propuestos no se encuentren en obra de acuerdo al cronograma de intervención.	Uno por mil (1/1000) del monto de la valorización del periodo por cada día inasistencia.	Según informe del RESIDENTE DE LA OBRA, y/o Supervisor del plan de Negocio, derivado de las visitas inopinadas.
2	EQUIPOS DEL CONTRATISTA Cuando el Contratista no cuenta con los equipos mínimos requeridos o que los tenga incompletos para la ejecución de obra.	25% de 1 U.I.T por cada día de retraso	Según informe del RESIDENTE DE LA OBRA, y/o Supervisor del plan de Negocio, derivado de las visitas inopinadas.
3	INDUMENTARIA E IMPLEMENTOS DE PROTECCIÓN PERSONAL Cuando el RESIDENTE y/o Supervisor del plan de Negocio detecte que el trabajador del CONTRATISTA, no cuente con los implementos de Protección personal o que los tenga incompleto o en mal estado. La multa será por trabajador y por ocurrencia (Mal estado: deteriorado, roto, malogrado, reparado.	10% de 1 U.I.T por cada observación.	Según informe del RESIDENTE DE LA OBRA, y/o Supervisor del plan de Negocio, derivado de las visitas inopinadas.



Estas penalidades se deducen de los pagos a cuenta o del pago final, según corresponda; o si fuera necesario, se cobra del monto resultante de la ejecución de la garantía de fiel cumplimiento.

Estos dos (2) tipos de penalidades pueden alcanzar cada una un monto máximo equivalente al diez por ciento (10%) del monto del contrato vigente, o de ser el caso, del ítem que debió ejecutarse.

Cuando se llegue a cubrir el monto máximo de la penalidad por mora o el monto máximo para otras penalidades, de ser el caso, LA MUNICIPALIDAD puede resolver el contrato por incumplimiento.

8. OTRAS CONSIDERACIONES PARA LA EJECUCIÓN DE LA PRESTACIÓN:

8.1. Otras obligaciones

8.1.1. Otras obligaciones del contratista.

La presentación del informe será en original y con CD contenido digital, el contratista presentará el informe final, el informe contemplará los siguientes aspectos:

- Informe dirigido al Residente de Obra.
- Informe de actividades por fechas de entrega
- Valorización Mensual
- Hoja de Metrados
- Cronograma de Actividades
- Panel fotográfico.

9. CONFIDENCIALIDAD

MUNICIPALIDAD DISTRITAL DE PICHARI
LA CONVENCIÓN – CUSCO
Ing. Wilmer Vásquez Uriarte
CIP: 244855
RESIDENTE DE PLANES DE NEGOCIO

AGROINDUSTRIA PRISILIO S.A.
RUC: 2080800194
Lidia Lidia Quispe Lapa
GERENTE



MUNICIPALIDAD DISTRITAL DE PICHARI

LA CONVENCION – CUSCO
Creado por Ley N° 26521 – 09/08/1995
"Año de la unidad, la paz y el desarrollo"



Los trabajos vinculados al objeto del servicio deben ser netamente para la Entidad, está terminantemente prohibida la divulgación y facilitación de la información a terceros, durante y después de la ejecución del contrato, sin la autorización de la Entidad.

10. MEDIDAS DE CONTROL DURANTE LA EJECUCIÓN CONTRACTUAL

El seguimiento del servicio objeto del contrato durante la ejecución contractual, estará a cargo del Residente de obra, Supervisor de obra de planes de negocio de PROCOMPITE y la Gerencia desarrollo Agrario y económico.

11. CONFORMIDAD DE LA PRESTACIÓN

La conformidad de la prestación del servicio se regula por lo dispuesto en el artículo 168 del Reglamento de la Ley de Contrataciones del Estado. La conformidad será otorgada por el Residente de planes de Negocio, con V°B° del Supervisor de planes de negocio de PROCOMPITE y la Gerencia desarrollo Agrario y económico, en el plazo máximo de siete (7) días de producida la recepción.

De existir observaciones, la Municipalidad las comunica al Contratista, indicando claramente el sentido de estas, otorgándole un plazo para subsanar no menor de dos (2) ni mayor de ocho (8) días.

12. FORMA DE PAGO:



La Entidad pago de la contraprestación pactada a favor del contratista en PAGO ÚNICO de la contraprestación del **SERVICIO DE CONSTRUCCIÓN DE LA INFRAESTRUCTURA PARA PLANTA DE CHOCOLATE**, pactada a favor del contratista, se efectuará el pago en constancia del cumplimiento del servicio al 100% de las partidas ejecutadas.

El servicio será cancelado por la Entidad dentro de los diez (10) días calendario siguientes de la fecha de otorgada la conformidad de los trabajos ejecutados y del expediente de pago respectivo, previa presentación del informe y con su respectiva conformidad de servicio emitida por el Residente, V° B° del Supervisor del Proyecto. Para efectos del pago de las contraprestaciones ejecutadas por el contratista, la Entidad debe contar con la siguiente documentación:

- Informe del funcionario responsable del Residente, V° B° del Supervisor del Proyecto emitiendo la conformidad de la prestación efectuada.
- Comprobante de pago.
- Orden de Servicio y/o contrato.

13. SISTEMA DE CONTRATACIÓN

La ejecución de la contratación se realizará por **SUMA ALZADA**.

14. SUBCONTRATACIÓN

No estará permitido la subcontratación en la presente contratación.

15. RESPONSABILIDAD POR LOS VICIOS OCULTOS

El máximo de responsabilidad del contratista es de tres (03) años contado a partir de la conformidad otorgada por la entidad; en caso de vicios ocultos y/o incompatibilidades.

16. COMPROMISO ANTISOBORNO

El contratista declara conocer los compromisos antisoborno del OSCE, el cual se establece en su Política del Sistema Integrado de Gestión y se encuentra disponible en el portal web del OSCE (<https://www.gob.pe/institucion/osce/campa%C3%B1as/1861-politica-del-sistemaintegrado-degestion-del-osce>).

MUNICIPALIDAD DISTRITAL DE PICHARI
LA CONVENCION – CUSCO

Ing. Wilmer Vásquez Uriarte
CIP 244855
RESIDENTE DE PLANES DE NEGOCIO

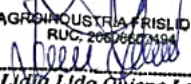
AGROINDUSTRIA FRISLID S.A.
RUC: 2067662194

Lidia Lida Quispe Lapa
GERENTE



MUNICIPALIDAD DISTRITAL DE PICHARI

LA CONVENCIÓN – CUSCO
Creado por Ley N° 26521 – 09/08/1995
"Año de la unidad, la paz y el desarrollo"



El contratista declara no haber, directa o indirectamente, ofrecido, negociado o efectuado pago o, en general, entregado beneficio o incentivo ilegal en relación al servicio a prestarse bien a proporcionarse. En línea con ello, se compromete a actuar en todo momento con integridad, a abstenerse de ofrecer, dar o prometer, regalo u objeto alguno a cambio de cualquier beneficio, percibido de manera directa o indirecta; a cualquier miembro del Consejo Directivo, funcionarios públicos, empleados de confianza, servidores públicos; así como a terceros que tengan participación directa o indirecta en la determinación de las características técnicas y/o valor referencial o valor estimado, elaboración de documentos del procedimiento de selección, calificación y evaluación de ofertas, y la conformidad de los contratos derivados de dicho procedimiento.

El contratista se compromete a denunciar, en base de una creencia razonable o de buena fe cualquier intento de soborno, supuesto o real, que tuviera conocimiento a través del canal de denuncias de soborno ubicado en el portal web del OSCE (<https://apps.osce.gob.pe/anticorruccion-denuncia/>).

17. REQUISITOS DE CALIFICACIÓN+

B	CAPACIDAD TÉCNICA Y PROFESIONAL													
B.1	EQUIPAMIENTO ESTRATÉGICO													
	<p>Requisitos:</p> <ul style="list-style-type: none"> ✓ 01 plancha Compactadora 5.5HP. ✓ 02 máquina para soldar eléctrico 300 A. ✓ 01 mezcladora de Concreto 11p3 ✓ 01 vibrador de Concreto 5 HP. ✓ 04 cuerpos Andamios ✓ 01 tronadora-14"-200W ✓ 01 generador 7000 watts <p>Acreditación:</p> <p>Copia de documentos que sustenten la propiedad, la posesión, el compromiso de compra venta o alquiler u otro documento que acredite la disponibilidad del equipamiento estratégico requerido.</p> <p>Importante</p> <p><i>En el caso que el postor sea un consorcio los documentos de acreditación de este requisito pueden estar a nombre del consorcio o de uno de sus integrantes.</i></p>													
B.3	CALIFICACIONES DEL PERSONAL CLAVE													
B.3.1	FORMACIÓN ACADÉMICA													
	<p>Requisitos:</p> <table border="1"> <thead> <tr> <th>CANT.</th> <th>CARGO</th> <th>PROFESIÓN</th> </tr> </thead> <tbody> <tr> <td>01</td> <td>Responsable del Servicio.</td> <td>Ingeniero civil y/o Arquitecto colegiado y habilitado.</td> </tr> <tr> <td>01</td> <td>Personal Técnico en edificaciones</td> <td>Técnico en Construcción civil y/o maestro en carpintería.</td> </tr> <tr> <td>01</td> <td>Personal Técnico en soldadura</td> <td>Técnico en soldadura de estructuras y/o en operario en mantenimiento y/o producción.</td> </tr> </tbody> </table> <p>Acreditación:</p>		CANT.	CARGO	PROFESIÓN	01	Responsable del Servicio.	Ingeniero civil y/o Arquitecto colegiado y habilitado.	01	Personal Técnico en edificaciones	Técnico en Construcción civil y/o maestro en carpintería.	01	Personal Técnico en soldadura	Técnico en soldadura de estructuras y/o en operario en mantenimiento y/o producción.
CANT.	CARGO	PROFESIÓN												
01	Responsable del Servicio.	Ingeniero civil y/o Arquitecto colegiado y habilitado.												
01	Personal Técnico en edificaciones	Técnico en Construcción civil y/o maestro en carpintería.												
01	Personal Técnico en soldadura	Técnico en soldadura de estructuras y/o en operario en mantenimiento y/o producción.												



MUNICIPALIDAD DISTRITAL DE PICHARI
LA CONVENCIÓN - CUSCO
Ing. Wilmer Vasquez Uriarte
CIP: 244855
GERENTE DE PLANES DE NEGOCIO

AGROINDUSTRIA FRISLID SAS
RUC: 20109683464
Lidia Lida Quispe Lapa
GERENTE



MUNICIPALIDAD DISTRITAL DE PICHARI

LA CONVENCIÓN – CUSCO
Creado por Ley N° 26521 – 09/08/1995
"Año de la unidad, la paz y el desarrollo"



El TÍTULO PROFESIONAL REQUERIDO será verificado por el órgano encargado de las contrataciones o comité de selección, según corresponda, en el Registro Nacional de Grados Académicos y Títulos Profesionales en el portal web de la Superintendencia Nacional de Educación Superior Universitaria - SUNEDU a través del siguiente link: <https://enlinea.sunedu.gob.pe/> o en el Registro Nacional de Certificados, Grados y Títulos a cargo del Ministerio de Educación a través del siguiente link : <http://www.titulosinstitutos.pe/>, según corresponda.

Importante para la Entidad

El postor debe señalar los nombres y apellidos, DNI y profesión del personal clave, así como el nombre de la universidad o institución educativa que expidió el grado o título profesional requerido.

En caso TÍTULO PROFESIONAL REQUERIDO, no se encuentre inscrito en el referido registro, el postor debe presentar la copia del diploma respectivo a fin de acreditar la formación académica requerida.

B.3.2 CAPACITACIÓN

Requisitos:

CANT	CARGO	PROFESIÓN	EXPERIENCIA/CAPACITACIONES:
01	Responsable del Servicio.	Ingeniero civil y/o Arquitecto colegiado y habilitado.	- Con capacitación mínima de 120 horas lectivas en Análisis y diseño de módulos de fabricación y/o estructuras metálicas en general.
01	Personal Técnico en edificaciones	Técnico en Construcción civil y/o maestro en carpintería.	- Con capacitación mínima de 120 horas lectivas en la especialidad.
01	Personal Técnico en soldadura	Técnico en soldadura de estructuras y/o en operario en mantenimiento y/o producción.	- Con capacitación mínima de 120 horas lectivas en la especialidad.

Acreditación:

Se acreditará con copia simple de CONSTANCIAS, CERTIFICADOS, U OTROS DOCUMENTOS, SEGÚN CORRESPONDA.

Importante

Se podrá acreditar la capacitación mediante certificados de estudios de postgrado, considerando que cada crédito del curso que acredita la capacitación equivale a dieciséis horas lectivas, según la normativa de la materia.

B.4 EXPERIENCIA DEL PERSONAL CLAVE

Requisitos:

CANT.	CARGO	PROFESIÓN	EXPERIENCIA/CAPACITACIONES:
01	Responsable del Servicio.	Ingeniero civil y/o Arquitecto colegiado y habilitado.	- Con experiencia en la especialidad mínima de tres (03) años desde la obtención del título profesional como Residente de Obra y/o Supervisor y/o Responsable del servicio en fabricación de estructuras metálicas, Instalación de estructuras metálicas o Estructuras en general, en la ejecución de los servicios similares al objeto de la convocatoria.

MUNICIPALIDAD DISTRITAL DE PICHARI
LA CONVENCIÓN – CUSCO
Ing. Wilmer Vásquez Uriarte
CIP: 244855
PLANEADOR DE PLANES DE NEGOCIO

AGROINDUSTRIA PISLO SAS
RUC: 20606601494
Lidia Lidia Quispe Lapa
GERENTE



MUNICIPALIDAD DISTRITAL DE PICHARI

LA CONVENCIÓN – CUSCO
Creado por Ley N° 26521 – 09/08/1995
"Año de la unidad, la paz y el desarrollo"



01	Personal Técnico en edificaciones	Técnico en Construcción civil y/o carpintería en general.	- Con experiencia en la especialidad mínima de dos (02) años desde la obtención de la constancia del título, como maestro de obra y/o operario en fabricación de módulos en general, en la ejecución de los servicios similares al objeto de la convocatoria.
01	Personal Técnico en soldadura	Técnico en soldadura de estructuras y/o en operario en mantenimiento y/o producción.	- Con experiencia en la especialidad mínima de dos (02) años desde la obtención de la constancia, como operario en soldadura de estructuras metálicas en general, en la ejecución de los servicios similares al objeto de la convocatoria.

De presentarse experiencia ejecutada paralelamente (trasape), para el cómputo del tiempo de dicha experiencia sólo se considerará una vez el periodo traslapado.

Acreditación:

La experiencia del personal clave se acreditará con cualquiera de los siguientes documentos: (i) copia simple de contratos y su respectiva conformidad o (ii) constancias o (iii) certificados o (iv) cualquier otra documentación que, de manera fehaciente demuestre la experiencia del personal propuesto.

Importante

- Los documentos que acreditan la experiencia deben incluir los nombres y apellidos del personal clave, el cargo desempeñado, el plazo de la prestación indicando el día, mes y año de inicio y culminación, el nombre de la Entidad u organización que emite el documento, la fecha de emisión y nombres y apellidos de quien suscribe el documento
- En caso los documentos para acreditar la experiencia establezcan el plazo de la experiencia adquirida por el personal clave en meses sin especificar los días se debe considerar el mes completo.
- Se considerará aquella experiencia que no tenga una antigüedad mayor a veinticinco (25) años anteriores a la fecha de la presentación de ofertas.
- Al calificar la experiencia del personal, se debe valorar de manera integral los documentos presentados por el postor para acreditar dicha experiencia. En tal sentido, aun cuando en los documentos presentados la denominación del cargo o puesto no coincida literalmente con aquella prevista en las bases, se deberá validar la experiencia si las actividades que realizó el personal corresponden con la función propia del cargo o puesto requerido en las bases.

C EXPERIENCIA DEL POSTOR EN LA ESPECIALIDAD

Requisitos:

El postor debe acreditar un monto facturado acumulado equivalente a S/. 700,000.00 (setecientos mil con 00/100 soles), por la contratación de servicios iguales o similares al objeto de la convocatoria, durante los ocho (8) años anteriores a la fecha de la presentación de ofertas que se computarán desde la fecha de la conformidad o emisión del comprobante de pago, según corresponda.

En el caso de postores que declaren en el Anexo N° 1 tener la condición de micro y pequeña empresa, se acredita una experiencia de a S/. 27,000.00 (veintisiete mil con 00/100 soles), por la venta de servicios iguales o similares al objeto de la convocatoria, durante los ocho (8) años anteriores a la fecha de la presentación de ofertas que se computarán desde la fecha de la conformidad o emisión del comprobante de pago, según corresponda. En el caso de consorcios, todos los integrantes deben contar con la condición de micro y pequeña empresa.

Se consideran servicios similares a los siguientes: Servicio de construcción de planta procesadora y/o fabricación de módulos de fabricación de Estructuras y/o mantenimiento de ambiente o infraestructura en general.

Acreditación:



MUNICIPALIDAD DISTRITAL DE PICHARI
LA CONVENCIÓN - CUSCO
Ing. Wilmer Vásquez Uriarte
CIP: 244855
RESIDENTE DE PLANES DE NEGOCIO

AGROINDUSTRIA FRUTILIO S.A.
RUC: 20606502484
Lidia Lida Quispe Lapa
GERENTE



MUNICIPALIDAD DISTRITAL DE PICHARI

LA CONVENCIÓN – CUSCO
Creado por Ley N° 26521 – 09/08/1995
"Año de la unidad, la paz y el desarrollo"



La experiencia del postor en la especialidad se acreditará con copia simple de (i) contratos u órdenes de servicios, y su respectiva conformidad o constancia de prestación; o (ii) comprobantes de pago cuya cancelación se acredite documental y fehacientemente, con voucher de depósito, nota de abono, reporte de estado de cuenta, cualquier otro documento emitido por Entidad del sistema financiero que acredite el abono o mediante cancelación en el mismo comprobante de pago¹, correspondientes a un máximo de veinte (20) contrataciones.

En caso los postores presenten varios comprobantes de pago para acreditar una sola contratación, se debe acreditar que corresponden a dicha contratación; de lo contrario, se asumirá que los comprobantes acreditan contrataciones independientes, en cuyo caso solo se considerará, para la evaluación, las veinte (20) primeras contrataciones indicadas en el Anexo N° 8 referido a la Experiencia del Postor en la Especialidad

En el caso de servicios de ejecución periódica o continuada, solo se considera como experiencia la parte del contrato que haya sido ejecutada durante los ocho (8) años anteriores a la fecha de presentación de ofertas, debiendo adjuntarse copia de las conformidades correspondientes a tal parte o los respectivos comprobantes de pago cancelados.

En los casos que se acredite experiencia adquirida en consorcio, debe presentarse la promesa de consorcio o el contrato de consorcio del cual se desprenda fehacientemente el porcentaje de las obligaciones que se asumió en el contrato presentado; de lo contrario, no se computará la experiencia proveniente de dicho contrato.

Asimismo, cuando se presenten contratos derivados de procesos de selección convocados antes del 20.09.2012, la calificación se ceñirá al método descrito en la Directiva "Participación de Proveedores en Consorcio en las Contrataciones del Estado", debiendo presumirse que el porcentaje de las obligaciones equivale al porcentaje de participación de la promesa de consorcio o del contrato de consorcio. En caso que en dichos documentos no se consigne el porcentaje de participación se presumirá que las obligaciones se ejecutaron en partes iguales.

Si el titular de la experiencia no es el postor, consignar si dicha experiencia corresponde a la matriz en caso que el postor sea sucursal, o fue transmitida por reorganización societaria, debiendo acompañar la documentación sustentatoria correspondiente.

Si el postor acredita experiencia de otra persona jurídica como consecuencia de una reorganización societaria, debe presentar adicionalmente el Anexo N° 9.

Cuando en los contratos, órdenes de servicios o comprobantes de pago el monto facturado se encuentre expresado en moneda extranjera, debe indicarse el tipo de cambio venta publicado por la Superintendencia de Banca, Seguros y AFP correspondiente a la fecha de suscripción del contrato, de emisión de la orden de servicios o de cancelación del comprobante de pago, según corresponda.

Sin perjuicio de lo anterior, los postores deben llenar y presentar el Anexo N° 8 referido a la Experiencia del Postor en la Especialidad

Importante



¹ Cabe precisar que, de acuerdo con la Resolución N° 0065-2018-TCE-S1 del Tribunal de Contrataciones del Estado:

"... el solo sello de cancelado en el comprobante, cuando ha sido colocado por el propio postor, no puede ser considerado como una acreditación que produzca fehacencia en relación a que se encuentra cancelado. Admitir ello equivaldría a considerar como válida la sola declaración del postor afirmando que el comprobante de pago ha sido cancelado"

(...)

"Situación diferente se suscita ante el sello colocado por el cliente del postor [sea utilizando el término "cancelado" o "pagado"] supuesto en el cual sí se contaría con la declaración de un tercero que brinde certeza, ante la cual debiera reconocerse la validez de la experiencia".

MUNICIPALIDAD DISTRITAL DE PICHARI
LA CONVENCIÓN – CUSCO
Ing. Wilmer Vasquez Uriarte
CIPF 244855
RESIDENTE DE PLANES DE NEGOCIO

AGROINDUSTRIA PRISLO S.A.
RUC: 20846604194
Lidia Lida Quispe Lapa
GERENTE



MUNICIPALIDAD DISTRITAL DE PICHARI

LA CONVENCIÓN – CUSCO
Creado por Ley N° 26521 – 09/08/1995
"Año de la unidad, la paz y el desarrollo"



- Al calificar la experiencia del postor, se debe valorar de manera integral los documentos presentados por el postor para acreditar dicha experiencia. En tal sentido, aun cuando en los documentos presentados la denominación del objeto contractual no coincida literalmente con el previsto en las bases, se deberá validar la experiencia si las actividades que ejecutó el postor corresponden a la experiencia requerida.
- En el caso de consorcios, solo se considera la experiencia de aquellos integrantes que se hayan comprometido, según la promesa de consorcio, a ejecutar el objeto materia de la convocatoria, conforme a la Directiva "Participación de Proveedores en Consorcio en las Contrataciones del Estado".



MUNICIPALIDAD DISTRITAL DE PICHARI
LA CONVENCIÓN - CUSCO
Ing. Wilmer Vázquez Uriarte
CIP: 244855
RESIDENTE DE PLANES DE NEGOCIO

AGROINDUSTRIA FRISILID S.A.
RUC: 20508600494
Lidia Lida Quispe Lapa
GERENTE

Importante

- Si como resultado de una consulta u observación corresponde precisarse o ajustarse el requerimiento, se solicita la autorización del área usuaria y se pone de conocimiento de tal hecho a la dependencia que aprobó el expediente de contratación, de conformidad con el numeral 72.3 del artículo 72 del Reglamento.
- El cumplimiento de los Términos de Referencia se realiza mediante la presentación de una declaración jurada. De ser el caso, adicionalmente la Entidad puede solicitar documentación que acredite el cumplimiento de algún componente de estos. Para dicho efecto, consignará de manera detallada los documentos que deben presentar los postores en el literal e) del numeral 2.2.1.1 de esta sección de las bases.
- Los requisitos de calificación determinan si los postores cuentan con las capacidades necesarias para ejecutar el contrato, lo que debe ser acreditado documentalmente, y no mediante declaración jurada.

CAPÍTULO IV FACTORES DE EVALUACIÓN

La evaluación se realiza sobre la base de cien (100) puntos.

Para determinar la oferta con el mejor puntaje y el orden de prelación de las ofertas, se considera lo siguiente:

FACTOR DE EVALUACIÓN	PUNTAJE / METODOLOGÍA PARA SU ASIGNACIÓN
A. PRECIO	
<p><u>Evaluación:</u></p> <p>Se evaluará considerando el precio ofertado por el postor.</p> <p><u>Acreditación:</u></p> <p>Se acreditará mediante el documento que contiene el precio de la oferta (Anexo N° 6).</p>	<p>La evaluación consistirá en otorgar el máximo puntaje a la oferta de precio más bajo y otorgar a las demás ofertas puntajes inversamente proporcionales a sus respectivos precios, según la siguiente fórmula:</p> $P_i = \frac{O_m \times PMP}{O_i}$ <p>i= Oferta P_i= Puntaje de la oferta a evaluar O_i=Precio i O_m= Precio de la oferta más baja PMP=Puntaje máximo del precio</p> <p style="text-align: right;">60 puntos</p>

OTROS FACTORES DE EVALUACIÓN	40 puntos
B. PLAZO DE PRESTACIÓN DEL SERVICIO¹⁴	
<p><u>Evaluación:</u></p> <p>Se evaluará en función al plazo ofertado, el cual debe mejorar el plazo de ejecución establecido en los Términos de Referencia.</p>	<p>hasta 45 días calendario: 30 puntos</p> <p>De 46 hasta 60 días calendario:</p>

¹⁴ Este factor podrá ser consignado cuando del expediente de contratación se advierta que el plazo establecido para la prestación del servicio admite reducción, para lo cual deben establecerse rangos razonables para la asignación de puntaje, esto es que no suponga un riesgo de incumplimiento contractual y que represente una mejora al plazo establecido.



OTROS FACTORES DE EVALUACIÓN	40 puntos
<p><u>Acreditación:</u></p> <p>Se acreditará mediante la presentación de declaración jurada de plazo de prestación del servicio. (Anexo N° 4).</p>	15 puntos
B. MEJORAS A LOS TÉRMINOS DE REFERENCIA	
<p><u>Evaluación:</u></p> <p>a) Descripción de la metodología para ejecutar el servicio. El postor que desarrolle una metodología del trabajo, que le permitiera cumplir con las exigencias de los términos de referencia, de tal forma que evidencie:</p> <ul style="list-style-type: none">• Los procedimientos de trabajo.• Los mecanismos de aseguramiento de calidad.• Sistemas de control de calidad del servicio prestado.• Riesgos advertidos que puedan afectar el desarrollo del servicio.• Los Sistemas de seguridad para los recursos empleados.• Cronograma de ejecución de acuerdo la mejora del plazo de entrega.• Presentar relación de materiales detalladamente, indicando las cantidades, unidad de medida, marca y procedencia. <p><u>Acreditación:</u></p> <p>Se acreditará únicamente mediante la presentación de la descripción de la metodología, la programación de las actividades y mejora al plan de trabajo mediante un informe descriptivo de cada una de las mejoras.</p>	<p>(Máximo 10 puntos)</p> <p>Mejora 1: Cumplimiento completo y a cabalidad de los mecanismos de mejoras para ejecutar el servicio 10 puntos.</p> <p>Mejora 2: Cumplimiento parcial y a cabalidad de los mecanismos de mejoras para ejecutar el servicio: 0 puntos.</p>
PUNTAJE TOTAL	100 puntos¹⁵

Importante

Los factores de evaluación elaborados por el órgano encargado de las contrataciones o el comité de selección, según corresponda, son objetivos y guardan vinculación, razonabilidad y proporcionalidad con el objeto de la contratación. Asimismo, estos no pueden calificar con puntaje el cumplimiento de los Términos de Referencia ni los requisitos de calificación.

¹⁵ Es la suma de los puntajes de todos los factores de evaluación.

CAPÍTULO V PROFORMA DEL CONTRATO

Importante

Dependiendo del objeto del contrato, de resultar indispensable, puede incluirse cláusulas adicionales o la adecuación de las propuestas en el presente documento, las que en ningún caso pueden contemplar disposiciones contrarias a la normativa vigente ni a lo señalado en este capítulo.

Conste por el presente documento, la contratación del servicio de [CONSIGNAR LA DENOMINACIÓN DE LA CONVOCATORIA], que celebra de una parte [CONSIGNAR EL NOMBRE DE LA ENTIDAD], en adelante LA ENTIDAD, con RUC N° [.....], con domicilio legal en [.....], representada por [.....], identificado con DNI N° [.....], y de otra parte [.....], con RUC N° [.....], con domicilio legal en [.....], inscrita en la Ficha N° [.....] Asiento N° [.....] del Registro de Personas Jurídicas de la ciudad de [.....], debidamente representado por su Representante Legal, [.....], con DNI N° [.....], según poder inscrito en la Ficha N° [.....], Asiento N° [.....] del Registro de Personas Jurídicas de la ciudad de [.....], a quien en adelante se le denominará EL CONTRATISTA en los términos y condiciones siguientes:

CLÁUSULA PRIMERA: ANTECEDENTES

Con fecha [.....], el órgano encargado de las contrataciones o el comité de selección, según corresponda, adjudicó la buena pro de la **ADJUDICACIÓN SIMPLIFICADA N° [CONSIGNAR NOMENCLATURA DEL PROCEDIMIENTO DE SELECCIÓN]** para la contratación de [CONSIGNAR LA DENOMINACIÓN DE LA CONVOCATORIA], a [INDICAR NOMBRE DEL GANADOR DE LA BUENA PRO], cuyos detalles e importe constan en los documentos integrantes del presente contrato.

CLÁUSULA SEGUNDA: OBJETO

El presente contrato tiene por objeto [CONSIGNAR EL OBJETO DE LA CONTRATACIÓN].

CLÁUSULA TERCERA: MONTO CONTRACTUAL

El monto total del presente contrato asciende a [CONSIGNAR MONEDA Y MONTO], que incluye todos los impuestos de Ley.

Este monto comprende el costo del servicio, todos los tributos, seguros, transporte, inspecciones, pruebas y, de ser el caso, los costos laborales conforme a la legislación vigente, así como cualquier otro concepto que pueda tener incidencia sobre la ejecución del servicio materia del presente contrato.

CLÁUSULA CUARTA: DEL PAGO¹⁶

LA ENTIDAD se obliga a pagar la contraprestación a EL CONTRATISTA en [INDICAR MONEDA], en [INDICAR SI SE TRATA DE PAGO UNICO, PAGOS PARCIALES O PAGOS PERIÓDICOS], luego de la recepción formal y completa de la documentación correspondiente, según lo establecido en el artículo 171 del Reglamento de la Ley de Contrataciones del Estado.

Para tal efecto, el responsable de otorgar la conformidad de la prestación deberá hacerlo en un plazo que no excederá de los siete (7) días de producida la recepción, salvo que se requiera efectuar pruebas que permitan verificar el cumplimiento de la obligación, en cuyo caso la conformidad se emite en un plazo máximo de quince (15) días, bajo responsabilidad de dicho funcionario.

LA ENTIDAD debe efectuar el pago dentro de los diez (10) días calendario siguientes de otorgada la conformidad de los servicios, siempre que se verifiquen las condiciones establecidas en el

¹⁶ En cada caso concreto, dependiendo de la naturaleza del contrato, podrá adicionarse la información que resulte pertinente a efectos de generar el pago.

contrato para ello, bajo responsabilidad del funcionario competente.

En caso de retraso en el pago por parte de LA ENTIDAD, salvo que se deba a caso fortuito o fuerza mayor, EL CONTRATISTA tendrá derecho al pago de intereses legales conforme a lo establecido en el artículo 39 de la Ley de Contrataciones del Estado y en el artículo 171 de su Reglamento, los que se computan desde la oportunidad en que el pago debió efectuarse.

CLÁUSULA QUINTA: DEL PLAZO DE LA EJECUCIÓN DE LA PRESTACIÓN

El plazo de ejecución del presente contrato es de [.....], el mismo que se computa desde [CONSIGNAR SI ES DEL DÍA SIGUIENTE DEL PERFECCIONAMIENTO DEL CONTRATO, DESDE LA FECHA QUE SE ESTABLEZCA EN EL CONTRATO O DESDE LA FECHA EN QUE SE CUMPLAN LAS CONDICIONES PREVISTAS EN EL CONTRATO PARA EL INICIO DE LA EJECUCIÓN, DEBIENDO INDICAR LAS MISMAS EN ESTE ÚLTIMO CASO].

Importante para la Entidad

De preverse en los Términos de Referencia la ejecución de actividades de instalación, implementación u otros que deban realizarse de manera previa al inicio del plazo de ejecución, se debe consignar lo siguiente:

“El plazo para la [CONSIGNAR LAS ACTIVIDADES PREVIAS PREVISTAS EN LOS TÉRMINOS DE REFERENCIA] es de [.....], el mismo que se computa desde [INDICAR CONDICIÓN CON LA QUE DICHAS ACTIVIDADES SE INICIAN].”

CLÁUSULA SEXTA: PARTES INTEGRANTES DEL CONTRATO

El presente contrato está conformado por las bases integradas, la oferta ganadora, así como los documentos derivados del procedimiento de selección que establezcan obligaciones para las partes.

CLÁUSULA SÉTIMA: GARANTÍAS

EL CONTRATISTA entregó al perfeccionamiento del contrato la respectiva garantía incondicional, solidaria, irrevocable, y de realización automática en el país al solo requerimiento, a favor de LA ENTIDAD, por los conceptos, montos y vigencias siguientes:

- De fiel cumplimiento del contrato: [CONSIGNAR EL MONTO], a través de la [INDICAR EL TIPO DE GARANTÍA PRESENTADA] N° [INDICAR NÚMERO DEL DOCUMENTO] emitida por [SEÑALAR EMPRESA QUE LA EMITE]. Monto que es equivalente al diez por ciento (10%) del monto del contrato original, la misma que debe mantenerse vigente hasta la conformidad de la recepción de la prestación.

Importante

Al amparo de lo dispuesto en el numeral 149.4 del artículo 149 del Reglamento de la Ley de Contrataciones del Estado, en el caso de contratos periódicos de prestación de servicios en general, si el postor ganador de la buena pro solicita la retención del diez por ciento (10%) del monto del contrato original como garantía de fiel cumplimiento de contrato, debe consignarse lo siguiente:

“De fiel cumplimiento del contrato: [CONSIGNAR EL MONTO], a través de la retención que debe efectuar LA ENTIDAD, durante la primera mitad del número total de pagos a realizarse, de forma prorrateada, con cargo a ser devuelto a la finalización del mismo.”

En el caso que corresponda, consignar lo siguiente:

- Garantía fiel cumplimiento por prestaciones accesorias: [CONSIGNAR EL MONTO], a través de la [INDICAR EL TIPO DE GARANTÍA PRESENTADA] N° [INDICAR NÚMERO DEL DOCUMENTO] emitida por [SEÑALAR EMPRESA QUE LA EMITE], la misma que debe mantenerse vigente hasta el cumplimiento total de las obligaciones garantizadas.

Importante

Al amparo de lo dispuesto en el numeral 151.2 del artículo 151 del Reglamento de la Ley de Contrataciones del Estado, si el postor ganador de la buena pro solicita la retención del diez por ciento (10%) del monto del contrato de la prestación accesorias como garantía de fiel cumplimiento de prestaciones accesorias, debe consignarse lo siguiente:

“De fiel cumplimiento por prestaciones accesorias: [CONSIGNAR EL MONTO], a través de la retención que debe efectuar LA ENTIDAD, durante la primera mitad del número total de pagos a realizarse, de forma prorrateada, con cargo a ser devuelto a la finalización del mismo.”

Importante

De conformidad con el artículo 152 del Reglamento, no se constituirá garantía de fiel cumplimiento del contrato ni garantía de fiel cumplimiento por prestaciones accesorias, en contratos cuyos montos sean iguales o menores a doscientos mil Soles (S/ 200,000.00). Dicha excepción también aplica a los contratos derivados de procedimientos de selección por relación de ítems, cuando el monto del ítem adjudicado o la sumatoria de los montos de los ítems adjudicados no supere el monto señalado anteriormente.

CLÁUSULA OCTAVA: EJECUCIÓN DE GARANTÍAS POR FALTA DE RENOVACIÓN

LA ENTIDAD puede solicitar la ejecución de las garantías cuando EL CONTRATISTA no las hubiere renovado antes de la fecha de su vencimiento, conforme a lo dispuesto en el literal a) del numeral 155.1 del artículo 155 del Reglamento de la Ley de Contrataciones del Estado.

Importante para la Entidad

Sólo en el caso que la Entidad hubiese previsto otorgar adelanto, se debe incluir la siguiente cláusula:

CLÁUSULA NOVENA: ADELANTO DIRECTO

“LA ENTIDAD otorgará [CONSIGNAR NÚMERO DE ADELANTOS A OTORGARSE] adelantos directos por el [CONSIGNAR PORCENTAJE QUE NO DEBE EXCEDER DEL 30% DEL MONTO DEL CONTRATO ORIGINAL] del monto del contrato original.

EL CONTRATISTA debe solicitar los adelantos dentro de [CONSIGNAR EL PLAZO Y OPORTUNIDAD PARA LA SOLICITUD], adjuntando a su solicitud la garantía por adelantos mediante carta fianza o póliza de caución acompañada del comprobante de pago correspondiente. Vencido dicho plazo no procederá la solicitud.

LA ENTIDAD debe entregar el monto solicitado dentro de [CONSIGNAR EL PLAZO] siguientes a la presentación de la solicitud del contratista.”

CLÁUSULA DÉCIMA: CONFORMIDAD DE LA PRESTACIÓN DEL SERVICIO

La conformidad de la prestación del servicio se regula por lo dispuesto en el artículo 168 del Reglamento de la Ley de Contrataciones del Estado. La conformidad será otorgada por [CONSIGNAR EL ÁREA O UNIDAD ORGÁNICA QUE OTORGARÁ LA CONFORMIDAD] en el plazo máximo de [CONSIGNAR SIETE (7) DÍAS O MÁXIMO QUINCE (15) DÍAS, EN CASO SE REQUIERA EFECTUAR PRUEBAS QUE PERMITAN VERIFICAR EL CUMPLIMIENTO DE LA OBLIGACIÓN] días de producida la recepción.

De existir observaciones, LA ENTIDAD las comunica al CONTRATISTA, indicando claramente el sentido de estas, otorgándole un plazo para subsanar no menor de dos (2) ni mayor de ocho (8) días. Dependiendo de la complejidad o sofisticación de las subsanaciones a realizar el plazo para subsanar no puede ser menor de cinco (5) ni mayor de quince (15) días. Si pese al plazo otorgado, EL CONTRATISTA no cumple a cabalidad con la subsanación, LA ENTIDAD puede otorgar al CONTRATISTA periodos adicionales para las correcciones pertinentes. En este supuesto corresponde aplicar la penalidad por mora desde el vencimiento del plazo para subsanar.

Este procedimiento no resulta aplicable cuando los servicios manifiestamente no cumplan con las características y condiciones ofrecidas, en cuyo caso LA ENTIDAD no otorga la conformidad, debiendo considerarse como no ejecutada la prestación, aplicándose la penalidad que corresponda por cada día de atraso.

CLÁUSULA UNDÉCIMA: DECLARACIÓN JURADA DEL CONTRATISTA

EL CONTRATISTA declara bajo juramento que se compromete a cumplir las obligaciones derivadas del presente contrato, bajo sanción de quedar inhabilitado para contratar con el Estado en caso de incumplimiento.

CLÁUSULA DUODÉCIMA: RESPONSABILIDAD POR VICIOS OCULTOS

La conformidad del servicio por parte de LA ENTIDAD no enerva su derecho a reclamar posteriormente por defectos o vicios ocultos, conforme a lo dispuesto por los artículos 40 de la Ley de Contrataciones del Estado y 173 de su Reglamento.

El plazo máximo de responsabilidad del contratista es de [CONSIGNAR TIEMPO EN AÑOS, NO MENOR DE UN (1) AÑO] año(s) contado a partir de la conformidad otorgada por LA ENTIDAD.

CLÁUSULA DÉCIMA TERCERA: PENALIDADES

Si EL CONTRATISTA incurre en retraso injustificado en la ejecución de las prestaciones objeto del contrato, LA ENTIDAD le aplica automáticamente una penalidad por mora por cada día de atraso, de acuerdo a la siguiente fórmula:

$$\text{Penalidad Diaria} = \frac{0.10 \times \text{monto vigente}}{F \times \text{plazo vigente en días}}$$

Donde:

F = 0.25 para plazos mayores a sesenta (60) días o;

F = 0.40 para plazos menores o iguales a sesenta (60) días.

El retraso se justifica a través de la solicitud de ampliación de plazo debidamente aprobado. Adicionalmente, se considera justificado el retraso y en consecuencia no se aplica penalidad, cuando EL CONTRATISTA acredite, de modo objetivamente sustentado, que el mayor tiempo transcurrido no le resulta imputable. En este último caso la calificación del retraso como justificado por parte de LA ENTIDAD no da lugar al pago de gastos generales ni costos directos de ningún tipo, conforme el numeral 162.5 del artículo 162 del Reglamento de la Ley de Contrataciones del Estado.

Importante

De haberse previsto establecer penalidades distintas a la penalidad por mora, incluir dichas penalidades, los supuestos de aplicación de penalidad, la forma de cálculo de la penalidad para cada supuesto y el procedimiento mediante el cual se verifica el supuesto a penalizar, conforme el artículo 163 del Reglamento de la Ley de Contrataciones del Estado.

Estas penalidades se deducen de los pagos a cuenta o del pago final, según corresponda; o si fuera necesario, se cobra del monto resultante de la ejecución de la garantía de fiel cumplimiento.

Estos dos (2) tipos de penalidades pueden alcanzar cada una un monto máximo equivalente al diez por ciento (10%) del monto del contrato vigente, o de ser el caso, del ítem que debió ejecutarse.

Cuando se llegue a cubrir el monto máximo de la penalidad por mora o el monto máximo para otras penalidades, de ser el caso, LA ENTIDAD puede resolver el contrato por incumplimiento.

CLÁUSULA DÉCIMA CUARTA: RESOLUCIÓN DEL CONTRATO

Cualquiera de las partes puede resolver el contrato, de conformidad con el numeral 32.3 del artículo 32 y artículo 36 de la Ley de Contrataciones del Estado, y el artículo 164 de su Reglamento. De darse el caso, LA ENTIDAD procederá de acuerdo a lo establecido en el artículo 165 del Reglamento de la Ley de Contrataciones del Estado.

CLÁUSULA DÉCIMA QUINTA: RESPONSABILIDAD DE LAS PARTES

Cuando se resuelva el contrato por causas imputables a algunas de las partes, se debe resarcir los daños y perjuicios ocasionados, a través de la indemnización correspondiente. Ello no obsta la aplicación de las sanciones administrativas, penales y pecuniarias a que dicho incumplimiento diere lugar, en el caso que éstas correspondan.

Lo señalado precedentemente no exime a ninguna de las partes del cumplimiento de las demás obligaciones previstas en el presente contrato.

CLÁUSULA DÉCIMA SEXTA: ANTICORRUPCIÓN

EL CONTRATISTA declara y garantiza no haber, directa o indirectamente, o tratándose de una persona jurídica a través de sus socios, integrantes de los órganos de administración, apoderados, representantes legales, funcionarios, asesores o personas vinculadas a las que se refiere el artículo 7 del Reglamento de la Ley de Contrataciones del Estado, ofrecido, negociado o efectuado, cualquier pago o, en general, cualquier beneficio o incentivo ilegal en relación al contrato.

Asimismo, el CONTRATISTA se obliga a conducirse en todo momento, durante la ejecución del contrato, con honestidad, probidad, veracidad e integridad y de no cometer actos ilegales o de corrupción, directa o indirectamente o a través de sus socios, accionistas, participacionistas, integrantes de los órganos de administración, apoderados, representantes legales, funcionarios, asesores y personas vinculadas a las que se refiere el artículo 7 del Reglamento de la Ley de Contrataciones del Estado.

Además, EL CONTRATISTA se compromete a i) comunicar a las autoridades competentes, de manera directa y oportuna, cualquier acto o conducta ilícita o corrupta de la que tuviera conocimiento; y ii) adoptar medidas técnicas, organizativas y/o de personal apropiadas para evitar los referidos actos o prácticas.

Finalmente, EL CONTRATISTA se compromete a no colocar a los funcionarios públicos con los que deba interactuar, en situaciones reñidas con la ética. En tal sentido, reconoce y acepta la prohibición de ofrecerles a éstos cualquier tipo de obsequio, donación, beneficio y/o gratificación, ya sea de bienes o servicios, cualquiera sea la finalidad con la que se lo haga.

CLÁUSULA DÉCIMA SÉTIMA: MARCO LEGAL DEL CONTRATO

Sólo en lo no previsto en este contrato, en la Ley de Contrataciones del Estado y su Reglamento, en las directivas que emita el OSCE y demás normativa especial que resulte aplicable, serán de aplicación supletoria las disposiciones pertinentes del Código Civil vigente, cuando corresponda, y demás normas de derecho privado.

CLÁUSULA DÉCIMA OCTAVA: SOLUCIÓN DE CONTROVERSIAS¹⁷

Las controversias que surjan entre las partes durante la ejecución del contrato se resuelven mediante conciliación o arbitraje, según el acuerdo de las partes.

Cualquiera de las partes tiene derecho a iniciar el arbitraje a fin de resolver dichas controversias dentro del plazo de caducidad previsto en la Ley de Contrataciones del Estado y su Reglamento.

Facultativamente, cualquiera de las partes tiene el derecho a solicitar una conciliación dentro del plazo de caducidad correspondiente, según lo señalado en el artículo 224 del Reglamento de la Ley de Contrataciones del Estado, sin perjuicio de recurrir al arbitraje, en caso no se llegue a un acuerdo entre ambas partes o se llegue a un acuerdo parcial. Las controversias sobre nulidad del contrato solo pueden ser sometidas a arbitraje.

El Laudo arbitral emitido es inapelable, definitivo y obligatorio para las partes desde el momento de su notificación, según lo previsto en el numeral 45.21 del artículo 45 de la Ley de Contrataciones del Estado.

CLÁUSULA DÉCIMA NOVENA: FACULTAD DE ELEVAR A ESCRITURA PÚBLICA

Cualquiera de las partes puede elevar el presente contrato a Escritura Pública corriendo con todos los gastos que demande esta formalidad.

CLÁUSULA VIGÉSIMA: DOMICILIO PARA EFECTOS DE LA EJECUCIÓN CONTRACTUAL

Las partes declaran el siguiente domicilio para efecto de las notificaciones que se realicen durante la ejecución del presente contrato:

¹⁷ De acuerdo con el numeral 225.3 del artículo 225 del Reglamento, las partes pueden recurrir al arbitraje ad hoc cuando las controversias deriven de procedimientos de selección cuyo valor estimado sea menor o igual a cinco millones con 00/100 soles (S/ 5 000 000,00).



DOMICILIO DE LA ENTIDAD: [.....]

DOMICILIO DEL CONTRATISTA: [CONSIGNAR EL DOMICILIO SEÑALADO POR EL POSTOR GANADOR DE LA BUENA PRO AL PRESENTAR LOS REQUISITOS PARA EL PERFECCIONAMIENTO DEL CONTRATO]

La variación del domicilio aquí declarado de alguna de las partes debe ser comunicada a la otra parte, formalmente y por escrito, con una anticipación no menor de quince (15) días calendario.

De acuerdo con las bases integradas, la oferta y las disposiciones del presente contrato, las partes lo firman por duplicado en señal de conformidad en la ciudad de [.....] al [CONSIGNAR FECHA].

"LA ENTIDAD"

"EL CONTRATISTA"

Importante

Este documento puede firmarse digitalmente si ambas partes cuentan con firma digital, según la Ley N° 27269, Ley de Firmas y Certificados Digitales¹⁸.

¹⁸ Para mayor información sobre la normativa de firmas y certificados digitales ingresar a: <https://www.indecopi.gob.pe/web/firmas-digitales/firmar-y-certificados-digitales>



ANEXOS



ANEXO N° 1

DECLARACIÓN JURADA DE DATOS DEL POSTOR

Señores

ÓRGANO ENCARGADO DE LAS CONTRATACIONES

ADJUDICACIÓN SIMPLIFICADA N° ...

Presente.-

El que se suscribe, [...], postor y/o Representante Legal de [CONSIGNAR EN CASO DE SER PERSONA JURÍDICA], identificado con [CONSIGNAR TIPO DE DOCUMENTO DE IDENTIDAD] N° [CONSIGNAR NÚMERO DE DOCUMENTO DE IDENTIDAD], con poder inscrito en la localidad de [CONSIGNAR EN CASO DE SER PERSONA JURÍDICA] en la Ficha N° [CONSIGNAR EN CASO DE SER PERSONA JURÍDICA] Asiento N° [CONSIGNAR EN CASO DE SER PERSONA JURÍDICA], **DECLARO BAJO JURAMENTO** que la siguiente información se sujeta a la verdad:

Nombre, Denominación o Razón Social :			
Domicilio Legal :			
RUC :	Teléfono(s) :		
MYPE ¹⁹		Sí	No
Correo electrónico :			

Autorización de notificación por correo electrónico:

Autorizo que se notifiquen al correo electrónico indicado las siguientes actuaciones:

1. Solicitud de la descripción a detalle de todos los elementos constitutivos de la oferta.
2. Solicitud de reducción de la oferta económica.
3. Solicitud de subsanación de los requisitos para perfeccionar el contrato.
4. Solicitud para presentar los documentos para perfeccionar el contrato, según orden de prelación, de conformidad con lo previsto en el artículo 141 del Reglamento.
5. Respuesta a la solicitud de acceso al expediente de contratación.
6. Notificación de la orden de servicios²⁰

Asimismo, me comprometo a remitir la confirmación de recepción, en el plazo máximo de dos (2) días hábiles de recibida la comunicación.

[CONSIGNAR CIUDAD Y FECHA]

.....
Firma, Nombres y Apellidos del postor o Representante legal, según corresponda

Importante

La notificación dirigida a la dirección de correo electrónico consignada se entenderá válidamente efectuada cuando la Entidad reciba acuse de recepción.

¹⁹ Esta información será verificada por la Entidad en la página web del Ministerio de Trabajo y Promoción del Empleo en la sección consulta de empresas acreditadas en el REMYPE en el link <http://www2.trabajo.gob.pe/servicios-en-linea-2-2/> y se tendrá en consideración, en caso el postor ganador de la buena pro solicite la retención del diez por ciento (10%) del monto del contrato, en calidad de garantía de fiel cumplimiento, en los contratos periódicos de prestación de servicios, según lo señalado en el numeral 149.4 del artículo 149 y numeral 151.2 del artículo 151 del Reglamento. Asimismo, dicha información se tendrá en cuenta en caso de empate, conforme a lo previsto en el artículo 91 del Reglamento.

²⁰ Cuando el monto del valor estimado del procedimiento o del ítem no supere los doscientos mil Soles (S/ 200,000.00), en caso se haya optado por perfeccionar el contrato con una orden de servicios.



Importante

Cuando se trate de consorcios, la declaración jurada es la siguiente:

ANEXO N° 1

DECLARACIÓN JURADA DE DATOS DEL POSTOR

Señores

**ÓRGANO ENCARGADO DE LAS CONTRATACIONES
ADJUDICACIÓN SIMPLIFICADA N° ...**

Presente.-

El que se suscribe, [...], representante común del consorcio [CONSIGNAR EL NOMBRE DEL CONSORCIO], identificado con [CONSIGNAR TIPO DE DOCUMENTO DE IDENTIDAD] N° [CONSIGNAR NÚMERO DE DOCUMENTO DE IDENTIDAD], **DECLARO BAJO JURAMENTO** que la siguiente información se sujeta a la verdad:

Datos del consorciado 1				
Nombre, Denominación o Razón Social :				
Domicilio Legal :				
RUC :	Teléfono(s) :			
MYPE ²¹		Sí	No	
Correo electrónico :				

Datos del consorciado 2				
Nombre, Denominación o Razón Social :				
Domicilio Legal :				
RUC :	Teléfono(s) :			
MYPE ²²		Sí	No	
Correo electrónico :				

Datos del consorciado ...				
Nombre, Denominación o Razón Social :				
Domicilio Legal :				
RUC :	Teléfono(s) :			
MYPE ²³		Sí	No	
Correo electrónico :				

Autorización de notificación por correo electrónico:

Correo electrónico del consorcio:

Autorizo que se notifiquen al correo electrónico indicado las siguientes actuaciones:

1. Solicitud de la descripción a detalle de todos los elementos constitutivos de la oferta.

²¹ En los contratos periódicos de prestación de servicios, esta información será verificada por la Entidad en la página web del Ministerio de Trabajo y Promoción del Empleo en la sección consulta de empresas acreditadas en el REMYPE en el link <http://www2.trabajo.gob.pe/servicios-en-linea-2-2/> y se tendrá en consideración, en caso el consorcio ganador de la buena pro solicite la retención del diez por ciento (10%) del monto del contrato, en calidad de garantía de fiel cumplimiento, según lo señalado en el numeral 149.4 del artículo 149 y numeral 151.2 del artículo 151 del Reglamento. Asimismo, dicha información se tendrá en cuenta en caso de empate, conforme a lo previsto en el artículo 91 del Reglamento. Para dichos efectos, todos los integrantes del consorcio deben acreditar la condición de micro o pequeña empresa.

²² Ibidem.

²³ Ibidem.



2. Solicitud de reducción de la oferta económica.
3. Solicitud de subsanación de los requisitos para perfeccionar el contrato.
4. Solicitud para presentar los documentos para perfeccionar el contrato, según orden de prelación, de conformidad con lo previsto en el artículo 141 del Reglamento.
5. Respuesta a la solicitud de acceso al expediente de contratación.
6. Notificación de la orden de servicios²⁴

Asimismo, me comprometo a remitir la confirmación de recepción, en el plazo máximo de dos (2) días hábiles de recibida la comunicación.

[CONSIGNAR CIUDAD Y FECHA]

.....
**Firma, Nombres y Apellidos del representante
común del consorcio**

Importante

La notificación dirigida a la dirección de correo electrónico consignada se entenderá válidamente efectuada cuando la Entidad reciba acuse de recepción.

²⁴ Cuando el monto del valor estimado del procedimiento o del ítem no supere los doscientos mil Soles (S/ 200,000.00), en caso se haya optado por perfeccionar el contrato con una orden de servicios.



ANEXO N° 2

DECLARACIÓN JURADA (ART. 52 DEL REGLAMENTO DE LA LEY DE CONTRATACIONES DEL ESTADO)

Señores
ÓRGANO ENCARGADO DE LAS CONTRATACIONES
ADJUDICACIÓN SIMPLIFICADA N° ...
Presente.-

Mediante el presente el suscrito, postor y/o Representante Legal de [CONSIGNAR EN CASO DE SER PERSONA JURÍDICA], declaro bajo juramento:

- i. No haber incurrido y me obligo a no incurrir en actos de corrupción, así como a respetar el principio de integridad.
- ii. No tener impedimento para postular en el procedimiento de selección ni para contratar con el Estado, conforme al artículo 11 de la Ley de Contrataciones del Estado.
- iii. Conocer las sanciones contenidas en la Ley de Contrataciones del Estado y su Reglamento, así como las disposiciones aplicables de la Ley N° 27444, Ley del Procedimiento Administrativo General.
- iv. Participar en el presente proceso de contratación en forma independiente sin mediar consulta, comunicación, acuerdo, arreglo o convenio con ningún proveedor; y, conocer las disposiciones del Decreto Legislativo N° 1034, Decreto Legislativo que aprueba la Ley de Represión de Conductas Anticompetitivas.
- v. Conocer, aceptar y someterme a las bases, condiciones y reglas del procedimiento de selección.
- vi. Ser responsable de la veracidad de los documentos e información que presento en el presente procedimiento de selección.
- vii. Comprometerme a mantener la oferta presentada durante el procedimiento de selección y a perfeccionar el contrato, en caso de resultar favorecido con la buena pro.

[CONSIGNAR CIUDAD Y FECHA]

.....
**Firma, Nombres y Apellidos del postor o
Representante legal, según corresponda**

Importante

En el caso de consorcios, cada integrante debe presentar esta declaración jurada, salvo que sea presentada por el representante común del consorcio.



ANEXO N° 3

DECLARACIÓN JURADA DE CUMPLIMIENTO DE LOS TÉRMINOS DE REFERENCIA

Señores
ÓRGANO ENCARGADO DE LAS CONTRATACIONES
ADJUDICACIÓN SIMPLIFICADA N° ...
Presente.-

Es grato dirigirme a usted, para hacer de su conocimiento que luego de haber examinado las bases y demás documentos del procedimiento de la referencia y, conociendo todos los alcances y las condiciones detalladas en dichos documentos, el postor que suscribe ofrece el servicio de [CONSIGNAR EL OBJETO DE LA CONVOCATORIA], de conformidad con los Términos de Referencia que se indican en el numeral 3.1 del Capítulo III de la sección específica de las bases y los documentos del procedimiento.

[CONSIGNAR CIUDAD Y FECHA]

.....
Firma, Nombres y Apellidos del postor o
Representante legal o común, según corresponda

Importante

Adicionalmente, puede requerirse la presentación de documentación que acredite el cumplimiento de los términos de referencia, conforme a lo indicado en el acápite relacionado al contenido de las ofertas de la presente sección de las bases.



ANEXO N° 4

DECLARACIÓN JURADA DE PLAZO DE PRESTACIÓN DEL SERVICIO

Señores
ÓRGANO ENCARGADO DE LAS CONTRATACIONES
ADJUDICACIÓN SIMPLIFICADA N° ...
Presente.-

Mediante el presente, con pleno conocimiento de las condiciones que se exigen en las bases del procedimiento de la referencia, me comprometo a prestar el servicio objeto del presente procedimiento de selección en el plazo de [CONSIGNAR EL PLAZO OFERTADO].

[CONSIGNAR CIUDAD Y FECHA]

.....
Firma, Nombres y Apellidos del postor o
Representante legal o común, según corresponda



ANEXO N° 5

PROMESA DE CONSORCIO

(Sólo para el caso en que un consorcio se presente como postor)

Señores

ÓRGANO ENCARGADO DE LAS CONTRATACIONES

ADJUDICACIÓN SIMPLIFICADA N° ...

Presente.-

Los suscritos declaramos expresamente que hemos convenido en forma irrevocable, durante el lapso que dure el procedimiento de selección, para presentar una oferta conjunta a la **ADJUDICACIÓN SIMPLIFICADA N° [CONSIGNAR NOMENCLATURA DEL PROCEDIMIENTO]**

Asimismo, en caso de obtener la buena pro, nos comprometemos a formalizar el contrato de consorcio, de conformidad con lo establecido por el artículo 140 del Reglamento de la Ley de Contrataciones del Estado, bajo las siguientes condiciones:

a) Integrantes del consorcio

1. [NOMBRE, DENOMINACIÓN O RAZÓN SOCIAL DEL CONSORCIADO 1].
2. [NOMBRE, DENOMINACIÓN O RAZÓN SOCIAL DEL CONSORCIADO 2].

b) Designamos a [CONSIGNAR NOMBRES Y APELLIDOS DEL REPRESENTANTE COMÚN], identificado con [CONSIGNAR TIPO DE DOCUMENTO DE IDENTIDAD] N° [CONSIGNAR NÚMERO DE DOCUMENTO DE IDENTIDAD], como representante común del consorcio para efectos de participar en todos los actos referidos al procedimiento de selección, suscripción y ejecución del contrato correspondiente con [CONSIGNAR NOMBRE DE LA ENTIDAD].

Asimismo, declaramos que el representante común del consorcio no se encuentra impedido, inhabilitado ni suspendido para contratar con el Estado.

c) Fijamos nuestro domicilio legal común en [.....].

d) Las obligaciones que corresponden a cada uno de los integrantes del consorcio son las siguientes:

1. OBLIGACIONES DE [NOMBRE, DENOMINACIÓN O RAZÓN SOCIAL DEL CONSORCIADO 1] [%]²⁵

[DESCRIBIR LAS OBLIGACIONES DEL CONSORCIADO 1]

2. OBLIGACIONES DE [NOMBRE, DENOMINACIÓN O RAZÓN SOCIAL DEL CONSORCIADO 2] [%]²⁶

[DESCRIBIR LAS OBLIGACIONES DEL CONSORCIADO 2]

TOTAL OBLIGACIONES 100%²⁷

[CONSIGNAR CIUDAD Y FECHA]

²⁵ Consignar únicamente el porcentaje total de las obligaciones, el cual debe ser expresado en número entero, sin decimales.

²⁶ Consignar únicamente el porcentaje total de las obligaciones, el cual debe ser expresado en número entero, sin decimales.

²⁷ Este porcentaje corresponde a la sumatoria de los porcentajes de las obligaciones de cada uno de los integrantes del consorcio.



.....
Consortiado 1
Nombres, apellidos y firma del Consortiado 1
o de su Representante Legal
Tipo y N° de Documento de Identidad

.....
Consortiado 2
Nombres, apellidos y firma del Consortiado 2
o de su Representante Legal
Tipo y N° de Documento de Identidad

Importante

De conformidad con el artículo 52 del Reglamento, las firmas de los integrantes del consorcio deben ser legalizadas.



Importante para la Entidad

En caso de la prestación de servicios bajo el sistema a suma alzada incluir el siguiente anexo:

ANEXO N° 6

PRECIO DE LA OFERTA

Señores
ÓRGANO ENCARGADO DE LAS CONTRATACIONES
ADJUDICACIÓN SIMPLIFICADA N° ...
Presente.-

Es grato dirigirme a usted, para hacer de su conocimiento que, de acuerdo con las bases, mi oferta es la siguiente:

CONCEPTO	PRECIO TOTAL
TOTAL	

El precio de la oferta [CONSIGNAR LA MONEDA DE LA CONVOCATORIA] incluye todos los tributos, seguros, transporte, inspecciones, pruebas y, de ser el caso, los costos laborales conforme a la legislación vigente, así como cualquier otro concepto que pueda tener incidencia sobre el costo del servicio a contratar; excepto la de aquellos postores que gocen de alguna exoneración legal, no incluirán en el precio de su oferta los tributos respectivos.

[CONSIGNAR CIUDAD Y FECHA]

.....
Firma, Nombres y Apellidos del postor o
Representante legal o común, según corresponda

Importante

- El postor debe consignar el precio total de la oferta, sin perjuicio que, de resultar favorecido con la buena pro, presente el detalle de precios unitarios para el perfeccionamiento del contrato.*
- En caso que el postor reduzca su oferta, según lo previsto en el artículo 68 del Reglamento, debe presentar nuevamente este Anexo.*
- El postor que goce de alguna exoneración legal, debe indicar que su oferta no incluye el tributo materia de la exoneración, debiendo incluir el siguiente texto:*
Mi oferta no incluye [CONSIGNAR EL TRIBUTO MATERIA DE LA EXONERACIÓN].

Importante para la Entidad

- En caso de procedimientos según relación de ítems, consignar lo siguiente:*
“El postor puede presentar el precio de su oferta en un solo documento o documentos independientes, en los ítems que se presente”.
- En caso de contrataciones que conllevan la ejecución de prestaciones accesorias, consignar lo siguiente:*
“El postor debe detallar en el precio de su oferta, el monto correspondiente a la prestación principal y las prestaciones accesorias”.



Importante para la Entidad

Si durante la fase de actos preparatorios, las Entidades advierten que es posible la participación de proveedores que gozan del beneficio de la exoneración del IGV prevista en la Ley N° 27037, Ley de Promoción de la Inversión en la Amazonía, incluir el siguiente anexo:

**ANEXO N° 7
DECLARACIÓN JURADA DE CUMPLIMIENTO DE CONDICIONES PARA LA
APLICACIÓN DE LA EXONERACIÓN DEL IGV**

Señores
**ÓRGANO ENCARGADO DE LAS CONTRATACIONES
ADJUDICACIÓN SIMPLIFICADA N° ...**

Presente.-

Mediante el presente el suscrito, postor y/o Representante Legal de [CONSIGNAR EN CASO DE SER PERSONA JURÍDICA], declaro bajo juramento que gozo del beneficio de la exoneración del IGV previsto en la Ley N° 27037, Ley de Promoción de la Inversión en la Amazonía, dado que cumplo con las condiciones siguientes:

- 1.- Que el domicilio fiscal de la empresa²⁸ se encuentra ubicada en la Amazonía y coincide con el lugar establecido como sede central (donde tiene su administración y lleva su contabilidad);
- 2.- Que la empresa se encuentra inscrita en las Oficinas Registrales de la Amazonía (exigible en caso de personas jurídicas);
- 3.- Que, al menos el setenta por ciento (70%) de los activos fijos de la empresa se encuentran en la Amazonía; y
- 4.- Que la empresa no presta servicios fuera de la Amazonía.

[CONSIGNAR CIUDAD Y FECHA]

.....
**Firma, Nombres y Apellidos del postor o
Representante legal, según corresponda**

Importante

Cuando se trate de consorcios, esta declaración jurada será presentada por cada uno de los integrantes del consorcio, salvo que se trate de consorcios con contabilidad independiente, en cuyo caso debe ser suscrita por el representante común, debiendo indicar su condición de consorcio con contabilidad independiente y el número de RUC del consorcio.

²⁸ En el artículo 1 del "Reglamento de las Disposiciones Tributarias contenidas en la Ley de Promoción de la Inversión en la Amazonía" se define como "empresa" a las "Personas naturales, sociedades conyugales, sucesiones indivisas y personas consideradas jurídicas por la Ley del Impuesto a la Renta, generadoras de rentas de tercera categoría, ubicadas en la Amazonía. Las sociedades conyugales son aquéllas que ejerzan la opción prevista en el Artículo 16 de la Ley del Impuesto a la Renta."



ANEXO N° 8

EXPERIENCIA DEL POSTOR EN LA ESPECIALIDAD

Señores
ÓRGANO ENCARGADO DE LAS CONTRATACIONES
ADJUDICACIÓN SIMPLIFICADA N° ...
Presente.-

Mediante el presente, el suscrito detalla la siguiente EXPERIENCIA EN LA ESPECIALIDAD:

Nº	CLIENTE	OBJETO DEL CONTRATO	N° CONTRATO / O/S / COMPROBANTE DE PAGO	FECHA DEL CONTRATO O CP ²⁹	FECHA DE LA CONFORMIDAD DE SER EL CASO ³⁰	EXPERIENCIA PROVENIENTE ³¹ DE:	MONEDA	IMPORTE ³²	TIPO DE CAMBIO VENTA ³³	MONTO FACTURADO ACUMULADO ³⁴
1										
2										
3										

²⁹ Se refiere a la fecha de suscripción del contrato, de la emisión de la Orden de Servicios o de cancelación del comprobante de pago, según corresponda.

³⁰ Únicamente, cuando la fecha del perfeccionamiento del contrato, sea previa a los ocho (8) años anteriores a la fecha de presentación de ofertas, caso en el cual el postor debe acreditar que la conformidad se emitió dentro de dicho periodo.

³¹ Si el titular de la experiencia no es el postor, consignar si dicha experiencia corresponde a la matriz en caso que el postor sea sucursal, o fue transmitida por reorganización societaria, debiendo acompañar la documentación sustentatoria correspondiente. Al respecto, según la Opinión N° 216-2017/DTN "Considerando que la sociedad matriz y la sucursal constituyen la misma persona jurídica, la sucursal puede acreditar como suya la experiencia de su matriz". Del mismo modo, según lo previsto en la Opinión N° 010-2013/DTN, "... en una operación de reorganización societaria que comprende tanto una fusión como una escisión, la sociedad resultante podrá acreditar como suya la experiencia de la sociedad incorporada o absorbida, que se extingue producto de la fusión; asimismo, si en virtud de la escisión se transfiere un bloque patrimonial consistente en una línea de negocio completa, la sociedad resultante podrá acreditar como suya la experiencia de la sociedad escindida, correspondiente a la línea de negocio transmitida. De esta manera, la sociedad resultante podrá emplear la experiencia transmitida, como consecuencia de la reorganización societaria antes descrita, en los futuros procesos de selección en los que participe".

³² Se refiere al monto del contrato ejecutado incluido adicionales y reducciones, de ser el caso.

³³ El tipo de cambio venta debe corresponder al publicado por la SBS correspondiente a la fecha de suscripción del contrato, de la emisión de la Orden de Servicios o de cancelación del comprobante de pago, según corresponda.

³⁴ Consignar en la moneda establecida en las bases.



Nº	CLIENTE	OBJETO DEL CONTRATO	N° CONTRATO / O/S / COMPROBANTE DE PAGO	FECHA DEL CONTRATO O CP ²⁹	FECHA DE LA CONFORMIDAD DE SER EL CASO ³⁰	EXPERIENCIA PROVENIENTE ³¹ DE:	MONEDA	IMPORTE ³²	TIPO DE CAMBIO VENTA ³³	MONTO FACTURADO ACUMULADO ³⁴
4										
5										
6										
7										
8										
9										
10										
	...									
20										
TOTAL										

[CONSIGNAR CIUDAD Y FECHA]

.....
Firma, Nombres y Apellidos del postor o
Representante legal o común, según corresponda



ANEXO N° 9

DECLARACIÓN JURADA (NUMERAL 49.4 DEL ARTÍCULO 49 DEL REGLAMENTO)

Señores
ÓRGANO ENCARGADO DE LAS CONTRATACIONES
ADJUDICACIÓN SIMPLIFICADA N° ...

Presente.-

Mediante el presente el suscrito, postor y/o Representante Legal de [CONSIGNAR EN CASO DE SER PERSONA JURÍDICA], declaro que la experiencia que acredito de la empresa [CONSIGNAR LA DENOMINACIÓN DE LA PERSONA JURÍDICA] como consecuencia de una reorganización societaria, no se encuentra en el supuesto establecido en el numeral 49.4 del artículo 49 del Reglamento.

[CONSIGNAR CIUDAD Y FECHA]

.....
**Firma, Nombres y Apellidos del postor o
Representante legal, según corresponda**

Importante

A efectos de cautelar la veracidad de esta declaración, el postor puede verificar la información de la Relación de Proveedores Sancionados por el Tribunal de Contrataciones del Estado con Sanción Vigente en <http://portal.osce.gob.pe/rmp/content/relación-de-proveedores-sancionados>. También le asiste dicha facultad al órgano encargado de las contrataciones o al órgano de la Entidad al que se le haya asignado la función de verificación de la oferta presentada por el postor ganador de la buena pro.



Importante para la Entidad

En el caso de contratación de servicios en general que se presten fuera de la provincia de Lima y Callao cuyo valor estimado no supere los doscientos mil Soles (S/ 200,000.00) o el procedimiento de selección según relación de ítem no supere dicho monto, se debe considerar el siguiente anexo:

ANEXO N° 10

**SOLICITUD DE BONIFICACIÓN DEL DIEZ POR CIENTO (10%) POR SERVICIOS PRESTADOS FUERA DE LA PROVINCIA DE LIMA Y CALLAO
(DE SER EL CASO, SOLO PRESENTAR ESTA SOLICITUD EN EL ÍTEM [CONSIGNAR EL N° DEL ÍTEM O ÍTEMS CUYO VALOR ESTIMADO NO SUPERA LOS DOSCIENTOS MIL SOLES (S/ 200,000.00)])**

Señores
**ÓRGANO ENCARGADO DE LAS CONTRATACIONES
ADJUDICACIÓN SIMPLIFICADA N° ...**
Presente.-

Mediante el presente el suscrito, postor y/o Representante Legal de [CONSIGNAR EN CASO DE SER PERSONA JURÍDICA], solicito la asignación de la bonificación del diez por ciento (10%) sobre el puntaje total en [CONSIGNAR EL ÍTEM O ÍTEMS, SEGÚN CORRESPONDA, EN LOS QUE SE SOLICITA LA BONIFICACIÓN] debido a que el domicilio de mi representada se encuentra ubicado en la provincia o provincia colindante donde se ejecuta la prestación.

[CONSIGNAR CIUDAD Y FECHA]

.....
**Firma, Nombres y Apellidos del postor o
Representante legal, según corresponda**

Importante

- *Para asignar la bonificación, el órgano encargado de las contrataciones o comité de selección, según corresponda, verifica el domicilio consignado por el postor en el Registro Nacional de Proveedores (RNP).*
- *Para que el postor pueda acceder a la bonificación, debe cumplir con las condiciones establecidas en el literal f) del artículo 50 del Reglamento.*



Importante

Cuando se trate de consorcios, la declaración jurada es la siguiente:

ANEXO N° 10

**SOLICITUD DE BONIFICACIÓN DEL DIEZ POR CIENTO (10%) POR SERVICIOS PRESTADOS FUERA DE LA PROVINCIA DE LIMA Y CALLAO
(DE SER EL CASO, SOLO PRESENTAR ESTA SOLICITUD EN EL ÍTEM [CONSIGNAR EL N° DEL ÍTEM O ÍTEMS CUYO VALOR ESTIMADO NO SUPERA LOS DOSCIENTOS MIL SOLES (S/ 200,000.00)])**

Señores
**ÓRGANO ENCARGADO DE LAS CONTRATACIONES
ADJUDICACIÓN SIMPLIFICADA N° ...**
Presente.-

Mediante el presente el que se suscribe, [...], representante común del consorcio [CONSIGNAR EL NOMBRE DEL CONSORCIO], solicito la asignación de la bonificación del diez por ciento (10%) sobre el puntaje total en [CONSIGNAR EL ÍTEM O ÍTEMS, SEGÚN CORRESPONDA, EN LOS QUE SE SOLICITA LA BONIFICACIÓN] debido a que los domicilios de todos los integrantes del consorcio se encuentran ubicados en la provincia o provincias colindantes donde se ejecuta la prestación.

[CONSIGNAR CIUDAD Y FECHA]

.....
**Firma, Nombres y Apellidos del representante
común del consorcio**

Importante

- Para asignar la bonificación, el órgano encargado de las contrataciones o comité de selección, según corresponda, verifica el domicilio consignado de los integrantes del consorcio, en el Registro Nacional de Proveedores (RNP).*
- Para que un consorcio pueda acceder a la bonificación, cada uno de sus integrantes debe cumplir con las condiciones establecidas en el literal f) del artículo 50 del Reglamento.*



ANEXO N° 11

SOLICITUD DE BONIFICACIÓN DEL CINCO POR CIENTO (5%) POR TENER LA CONDICIÓN DE MICRO Y PEQUEÑA EMPRESA

Señores
**ENCARGADO DE LAS CONTRATACIONES
ADJUDICACIÓN SIMPLIFICADA N° ...**
Presente.-

Mediante el presente el suscrito, postor y/o Representante legal de [CONSIGNAR EN CASO DE SER PERSONA JURÍDICA], solicito la asignación de la bonificación del cinco por ciento (5%) sobre el puntaje total obtenido, debido a que mi representada cuenta con la condición de micro y pequeña empresa.

[CONSIGNAR CIUDAD Y FECHA]

.....
**Firma, Nombres y Apellidos del postor o
Representante legal o común, según corresponda**

Importante

- *Para asignar la bonificación, el órgano encargado de las contrataciones o comité de selección, según corresponda, verifica la página web del Ministerio de Trabajo y Promoción del Empleo en la sección consulta de empresas acreditadas en el REMYPE en el link <http://www2.trabajo.gob.pe/servicios-en-linea-2-2/>.*
- *Para que un consorcio pueda acceder a la bonificación, cada uno de sus integrantes debe cumplir con la condición de micro y pequeña empresa.*



ANEXO N° 12

AUTORIZACIÓN DE NOTIFICACIÓN DE LA DECISIÓN DE LA ENTIDAD SOBRE LA SOLICITUD DE AMPLIACIÓN DE PLAZO MEDIANTE MEDIOS ELECTRÓNICOS DE COMUNICACIÓN

(DOCUMENTO A PRESENTAR EN EL PERFECCIONAMIENTO DEL CONTRATO)

Señores

**ENCARGADO DE LAS CONTRATACIONES
ADJUDICACIÓN SIMPLIFICADA N° ...**

Presente.-

El que se suscribe, [...], postor adjudicado y/o Representante Legal de [CONSIGNAR EN CASO DE SER PERSONA JURÍDICA], identificado con [CONSIGNAR TIPO DE DOCUMENTO DE IDENTIDAD] N° [CONSIGNAR NÚMERO DE DOCUMENTO DE IDENTIDAD], autorizo que durante la ejecución del contrato se me notifique al correo electrónico [INDICAR EL CORREO ELECTRÓNICO] lo siguiente:

- ✓ Notificación de la decisión de la Entidad respecto a la solicitud de ampliación de plazo.

[CONSIGNAR CIUDAD Y FECHA]

.....
**Firma, Nombres y Apellidos del postor o
Representante legal o común, según corresponda**

Importante

La notificación de la decisión de la Entidad respecto a la solicitud de ampliación de plazo se efectúa por medios electrónicos de comunicación, siempre que se cuente con la autorización correspondiente y sea posible obtener un acuse de recibo a través del mecanismo utilizado.