

BASES ESTÁNDAR DE LICITACIÓN PÚBLICA PARA LA CONTRATACIÓN DE BIENES

Aprobado mediante Directiva N° 001-2019-OSCE/CD



SUB DIRECCIÓN DE NORMATIVIDAD – DIRECCIÓN TÉCNICO NORMATIVA
ORGANISMO SUPERVISOR DE LAS CONTRATACIONES DEL ESTADO - OSCE

SIMBOLOGÍA UTILIZADA:

N°	Símbolo	Descripción
1	[ABC] / [.....]	La información solicitada dentro de los corchetes sombreados debe ser completada por la Entidad durante la elaboración de las bases.
2	[ABC] / [.....]	Es una indicación, o información que deberá ser completada por la Entidad con posterioridad al otorgamiento de la buena pro para el caso específico de la elaboración de la PROFORMA DEL CONTRATO; o por los proveedores, en el caso de los ANEXOS de la oferta.
3	<div>Importante</div> <ul style="list-style-type: none"> • Abc 	Se refiere a consideraciones importantes a tener en cuenta por el comité de selección y por los proveedores.
4	<div>Advertencia</div> <ul style="list-style-type: none"> • Abc 	Se refiere a advertencias a tener en cuenta por el comité de selección y por los proveedores.
5	<div>Importante para la Entidad</div> <ul style="list-style-type: none"> • Xyz 	Se refiere a consideraciones importantes a tener en cuenta por el comité de selección y deben ser eliminadas una vez culminada la elaboración de las bases.

CARACTERÍSTICAS DEL DOCUMENTO:

Las bases estándar deben ser elaboradas en formato WORD, y deben tener las siguientes características:

N°	Características	Parámetros
1	Márgenes	Superior : 2.5 cm Inferior: 2.5 cm Izquierda: 2.5 cm Derecha: 2.5 cm
2	Fuente	Arial
3	Estilo de Fuente	Normal: Para el contenido en general Cursiva: Para el encabezado y pie de página Para las Consideraciones importantes (Ítem 3 del cuadro anterior)
4	Color de Fuente	Automático: Para el contenido en general Azul : Para las Consideraciones importantes (Ítem 3 del cuadro anterior)
5	Tamaño de Letra	16 : Para las dos primeras hojas de las Secciones General y Específica 11 : Para el nombre de los Capítulos. 10 : Para el cuerpo del documento en general 9 : Para el encabezado y pie de página Para el contenido de los cuadros, pudiendo variar, según la necesidad 8 : Para las Notas al pie
6	Alineación	Justificada: Para el contenido en general y notas al pie. Centrada : Para la primera página, los títulos de las Secciones y nombres de los Capítulos)
7	Interlineado	Sencillo
8	Espaciado	Anterior : 0 Posterior : 0
9	Subrayado	Para los nombres de las Secciones y para resaltar o hacer hincapié en algún concepto

INSTRUCCIONES DE USO:

- Una vez registrada la información solicitada dentro de los corchetes sombreados en gris, el texto deberá quedar en letra tamaño 10, con estilo normal, sin formato de negrita y sin sombrear.
- La nota **IMPORTANTE** no puede ser modificada ni eliminada en la Sección General. En el caso de la Sección Específica debe seguirse la instrucción que se indica en dicha nota.

Elaboradas en enero de 2019

Modificadas en junio 2019, diciembre 2019, julio 2020, julio y diciembre 2021, junio y octubre de 2022

GOBIERNO REGIONAL PUNO



BASES ESTÁNDAR DE LICITACIÓN PÚBLICA PARA LA CONTRATACIÓN DE BIENES

LICITACIÓN PÚBLICA N° 010-2023-CS/GR PUNO-1

PRIMERA CONVOCATORIA

CONTRATACIÓN DE BIENES
ADQUISICION DE ESTRUCTURA METALICA INCLUYE SUMINISTRO,
FABRICACION E INSTALACION SEGÚN ESPECIFICACIONES
TECNICAS PARA LA META: MEJORAMIENTO DEL ESTADIO
MUNICIPAL CESAR RAUL CARRERA DEL DISTRITO DE
AZANGARO, AZANGARO, PUNO.

PUNO JULIO DEL 2023

DEBER DE COLABORACIÓN

La Entidad y todo proveedor que se someta a las presentes Bases, sea como participante, postor y/o contratista, deben conducir su actuación conforme a los principios previstos en la Ley de Contrataciones del Estado.

En este contexto, se encuentran obligados a prestar su colaboración al OSCE y a la Secretaría Técnica de la Comisión de Defensa de la Libre Competencia del INDECOPI, en todo momento según corresponda a sus competencias, a fin de comunicar presuntos casos de fraude, colusión y corrupción por parte de los funcionarios y servidores de la Entidad, así como los proveedores y demás actores que participan en el proceso de contratación.

De igual forma, deben poner en conocimiento del OSCE y a la Secretaría Técnica de la Comisión de Defensa de la Libre Competencia del INDECOPI los indicios de conductas anticompetitivas que se presenten durante el proceso de contratación, en los términos del Decreto Legislativo N° 1034, "Ley de Represión de Conductas Anticompetitivas", o norma que la sustituya, así como las demás normas de la materia.

La Entidad y todo proveedor que se someta a las presentes Bases, sea como participante, postor y/o contratista del proceso de contratación deben permitir al OSCE o a la Secretaría Técnica de la Comisión de Defensa de la Libre Competencia del INDECOPI el acceso a la información referida a las contrataciones del Estado que sea requerida, prestar testimonio o absolución de posiciones que se requieran, entre otras formas de colaboración.

SECCIÓN GENERAL

DISPOSICIONES COMUNES DEL PROCEDIMIENTO DE SELECCIÓN

(ESTA SECCIÓN NO DEBE SER MODIFICADA EN NINGÚN EXTREMO, BAJO SANCIÓN DE NULIDAD)

CAPÍTULO I ETAPAS DEL PROCEDIMIENTO DE SELECCIÓN

1.1. REFERENCIAS

Cuando en el presente documento se mencione la palabra Ley, se entiende que se está haciendo referencia a la Ley N° 30225, Ley de Contrataciones del Estado, y cuando se mencione la palabra Reglamento, se entiende que se está haciendo referencia al Reglamento de la Ley de Contrataciones del Estado aprobado por Decreto Supremo N° 344-2018-EF.

Las referidas normas incluyen sus respectivas modificaciones, de ser el caso.

1.2. CONVOCATORIA

Se realiza a través de su publicación en el SEACE de conformidad con lo señalado en el artículo 54 del Reglamento, en la fecha señalada en el calendario del procedimiento de selección, debiendo adjuntar las bases y resumen ejecutivo.

1.3. REGISTRO DE PARTICIPANTES

El registro de participantes se realiza conforme al artículo 55 del Reglamento. En el caso de un consorcio, basta que se registre uno (1) de sus integrantes.

Importante

- *Para registrarse como participante en un procedimiento de selección convocado por las Entidades del Estado Peruano, es necesario que los proveedores cuenten con inscripción vigente y estar habilitados ante el Registro Nacional de Proveedores (RNP) que administra el Organismo Supervisor de las Contrataciones del Estado (OSCE). Para obtener mayor información, se puede ingresar a la siguiente dirección electrónica: www.rnp.gob.pe.*
- *Los proveedores que deseen registrar su participación deben ingresar al SEACE utilizando su Certificado SEACE (usuario y contraseña). Asimismo, deben observar las instrucciones señaladas en el documento de orientación "Guía para el registro de participantes electrónico" publicado en <https://www2.seace.gob.pe/>.*
- *En caso los proveedores no cuenten con inscripción vigente en el RNP y/o se encuentren inhabilitados o suspendidos para ser participantes, postores y/o contratistas, el SEACE restringirá su registro, quedando a potestad de estos intentar nuevamente registrar su participación en el procedimiento de selección en cualquier otro momento, dentro del plazo establecido para dicha etapa, siempre que haya obtenido la vigencia de su inscripción o quedado sin efecto la sanción que le impuso el Tribunal de Contrataciones del Estado.*

1.4. FORMULACIÓN DE CONSULTAS Y OBSERVACIONES A LAS BASES

La formulación de consultas y observaciones a las bases se efectúa de conformidad con lo establecido en los numerales 72.1 y 72.2 del artículo 72 del Reglamento.

Importante

No pueden formularse consultas ni observaciones respecto del contenido de una ficha de homologación aprobada, aun cuando el requerimiento haya sido homologado parcialmente respecto a las características técnicas y/o requisitos de calificación y/o condiciones de ejecución. Las consultas y observaciones que se formulen sobre el particular, se tienen como no presentadas.

1.5. ABSOLUCIÓN DE CONSULTAS, OBSERVACIONES E INTEGRACIÓN DE BASES

La absolución de consultas, observaciones e integración de las bases se realizan conforme a las disposiciones previstas en los numerales 72.4 y 72.5 del artículo 72 del Reglamento.

Importante

- *No se absolverán consultas y observaciones a las bases que se presenten en forma física.*
- *Cuando exista divergencia entre lo indicado en el pliego de absolución de consultas y observaciones y la integración de bases, prevalece lo absuelto en el referido pliego; sin perjuicio, del deslinde de responsabilidades correspondiente.*

1.6. ELEVACIÓN AL OSCE DEL PLIEGO DE ABSOLUCIÓN DE CONSULTAS Y OBSERVACIONES E INTEGRACIÓN DE BASES

Los cuestionamientos al pliego de absolución de consultas y observaciones así como a las bases integradas por supuestas vulneraciones a la normativa de contrataciones, a los principios que rigen la contratación pública u otra normativa que tenga relación con el objeto de la contratación, pueden ser elevados al OSCE de acuerdo a lo indicado en los numerales del 72.8 al 72.11 del artículo 72 del Reglamento.

La solicitud de elevación para emisión de Pronunciamiento se presenta ante la Entidad, la cual debe remitir al OSCE el expediente completo, de acuerdo a lo señalado en el artículo 124 del TUO de la Ley 27444, aprobado por Decreto Supremo N° 004-2019-JUS, al día hábil siguiente de recibida dicha solicitud.

Advertencia

La solicitud de elevación al OSCE de los cuestionamientos al pliego de absolución de consultas y observaciones, así como a las Bases integradas, se realiza de manera electrónica a través del SEACE, a partir de la oportunidad en que establezca el OSCE mediante comunicado.

Importante

Constituye infracción pasible de sanción según lo previsto en el literal n) del numeral 50.1 del artículo 50 de la Ley, presentar cuestionamientos maliciosos o manifiestamente infundados al pliego de absolución de consultas y/u observaciones.

1.7. FORMA DE PRESENTACIÓN DE OFERTAS

Las ofertas se presentan conforme lo establecido en el artículo 59 del Reglamento.

Las declaraciones juradas, formatos o formularios previstos en las bases que conforman la oferta deben estar debidamente firmados por el postor (firma manuscrita o digital, según la Ley N° 27269, Ley de Firmas y Certificados Digitales¹). Los demás documentos deben ser visados por el postor. En el caso de persona jurídica, por su representante legal, apoderado o mandatario designado para dicho fin y, en el caso de persona natural, por este o su apoderado. No se acepta el pegado de la imagen de una firma o visto. Las ofertas se presentan foliadas.

Importante

¹ Para mayor información sobre la normativa de firmas y certificados digitales ingresar a: <https://www.indecopi.gob.pe/web/firmas-digitales/firmar-y-certificados-digitales>

- *Los formularios electrónicos que se encuentran en el SEACE y que los proveedores deben llenar para presentar sus ofertas, tienen carácter de declaración jurada.*
- *En caso la información contenida en los documentos escaneados que conforman la oferta no coincida con lo declarado a través del SEACE, prevalece la información declarada en los documentos escaneados.*
- *No se tomarán en cuenta las ofertas que se presenten en físico a la Entidad.*

1.8. PRESENTACIÓN Y APERTURA DE OFERTAS

El participante presentará su oferta de manera electrónica a través del SEACE, desde las 00:01 horas hasta las 23:59 horas del día establecido para el efecto en el cronograma del procedimiento; adjuntando el archivo digitalizado que contenga los documentos que conforman la oferta de acuerdo a lo requerido en las bases.

El participante debe verificar antes de su envío, bajo su responsabilidad, que el archivo pueda ser descargado y su contenido sea legible.

Importante

Los integrantes de un consorcio no pueden presentar ofertas individuales ni conformar más de un consorcio en un procedimiento de selección, o en un determinado ítem cuando se trate de procedimientos de selección según relación de ítems.

En la apertura electrónica de la oferta, el comité de selección, verifica la presentación de lo exigido en la sección específica de las bases, de conformidad con el numeral 73.2 del artículo 73 del Reglamento y determina si las ofertas responden a las características y/o requisitos funcionales y condiciones de las Especificaciones Técnicas, detalladas en la sección específica de las bases. De no cumplir con lo requerido, la oferta se considera no admitida.

1.9. EVALUACIÓN DE LAS OFERTAS

La evaluación de las ofertas se realiza conforme a lo establecido en el artículo 74 del Reglamento.

El desempate mediante sorteo se realiza de manera electrónica a través del SEACE.

1.10. CALIFICACIÓN DE OFERTAS

La calificación de las ofertas se realiza conforme a lo establecido en los numerales 75.1 y 75.2 del artículo 75 del Reglamento.

1.11. SUBSANACIÓN DE LAS OFERTAS

La subsanación de las ofertas se sujeta a lo establecido en el artículo 60 del Reglamento. El plazo que se otorgue para la subsanación no puede ser inferior a un (1) día hábil.

La solicitud de subsanación se realiza de manera electrónica a través del SEACE y será remitida al correo electrónico consignado por el postor al momento de realizar su inscripción en el RNP, siendo su responsabilidad el permanente seguimiento de las notificaciones a dicho correo. La notificación de la solicitud se entiende efectuada el día de su envío al correo electrónico.

La presentación de las subsanaciones se realiza a través del SEACE. No se tomará en cuenta la subsanación que se presente en físico a la Entidad.

1.12. RECHAZO DE LAS OFERTAS

Previo al otorgamiento de la buena pro, el comité de selección revisa las ofertas económicas que cumplen los requisitos de calificación, de conformidad con lo establecido para el rechazo de ofertas, previsto en el artículo 68 del Reglamento, de ser el caso.

De rechazarse alguna de las ofertas calificadas, el comité de selección revisa el cumplimiento de los requisitos de calificación de los postores que siguen en el orden de prelación, en caso las hubiere.

1.13. OTORGAMIENTO DE LA BUENA PRO

Definida la oferta ganadora, el comité de selección otorga la buena pro, mediante su publicación en el SEACE, incluyendo el cuadro comparativo y las actas debidamente motivadas de los resultados de la admisión, no admisión, evaluación, calificación, descalificación, rechazo y el otorgamiento de la buena pro.

1.14. CONSENTIMIENTO DE LA BUENA PRO

Cuando se hayan presentado dos (2) o más ofertas, el consentimiento de la buena pro se produce a los ocho (8) días hábiles siguientes de la notificación de su otorgamiento, sin que los postores hayan ejercido el derecho de interponer el recurso de apelación.

En caso que se haya presentado una sola oferta, el consentimiento de la buena pro se produce el mismo día de la notificación de su otorgamiento.

El consentimiento del otorgamiento de la buena pro se publica en el SEACE al día hábil siguiente de producido.

Importante

Una vez consentido el otorgamiento de la buena pro, el órgano encargado de las contrataciones o el órgano de la Entidad al que se haya asignado tal función realiza la verificación de la oferta presentada por el postor ganador de la buena pro conforme lo establecido en el numeral 64.6 del artículo 64 del Reglamento.

CAPÍTULO II SOLUCIÓN DE CONTROVERSIAS DURANTE EL PROCEDIMIENTO DE SELECCIÓN

2.1. RECURSO DE APELACIÓN

A través del recurso de apelación se pueden impugnar los actos dictados durante el desarrollo del procedimiento de selección hasta antes del perfeccionamiento del contrato.

El recurso de apelación se presenta ante y es resuelto por el Tribunal de Contrataciones del Estado.

Los actos que declaren la nulidad de oficio, la cancelación del procedimiento de selección y otros actos emitidos por el Titular de la Entidad que afecten la continuidad de este, se impugnan ante el Tribunal de Contrataciones del Estado.

Importante

- *Una vez otorgada la buena pro, el comité de selección, está en la obligación de permitir el acceso de los participantes y postores al expediente de contratación, salvo la información calificada como secreta, confidencial o reservada por la normativa de la materia, a más tardar dentro del día siguiente de haberse solicitado por escrito.*
Luego de otorgada la buena pro no se da a conocer las ofertas cuyos requisitos de calificación no fueron analizados y revisados por el comité de selección.
- *A efectos de recoger la información de su interés, los postores pueden valerse de distintos medios, tales como: (i) la lectura y/o toma de apuntes, (ii) la captura y almacenamiento de imágenes, e incluso (iii) pueden solicitar copia de la documentación obrante en el expediente, siendo que, en este último caso, la Entidad deberá entregar dicha documentación en el menor tiempo posible, previo pago por tal concepto.*
- *El recurso de apelación se presenta ante la Mesa de Partes del Tribunal o ante las oficinas desconcentradas del OSCE.*

2.2. PLAZOS DE INTERPOSICIÓN DEL RECURSO DE APELACIÓN

La apelación contra el otorgamiento de la buena pro o contra los actos dictados con anterioridad a ella se interpone dentro de los ocho (8) días hábiles siguientes de haberse notificado el otorgamiento de la buena pro.

La apelación contra los actos dictados con posterioridad al otorgamiento de la buena pro, contra la declaración de nulidad, cancelación y declaratoria de desierto del procedimiento, se interpone dentro de los ocho (8) días hábiles siguientes de haberse tomado conocimiento del acto que se desea impugnar.

CAPÍTULO III DEL CONTRATO

3.1. PERFECCIONAMIENTO DEL CONTRATO

Los plazos y el procedimiento para perfeccionar el contrato se realiza conforme a lo indicado en el artículo 141 del Reglamento.

Para perfeccionar el contrato, el postor ganador de la buena pro debe presentar los documentos señalados en el artículo 139 del Reglamento y los previstos en la sección específica de las bases.

3.2. GARANTÍAS

Las garantías que deben otorgar los postores y/o contratistas, según corresponda, son las de fiel cumplimiento del contrato y por los adelantos.

3.2.1. GARANTÍA DE FIEL CUMPLIMIENTO

Como requisito indispensable para perfeccionar el contrato, el postor ganador debe entregar a la Entidad la garantía de fiel cumplimiento del mismo por una suma equivalente al diez por ciento (10%) del monto del contrato original. Esta se mantiene vigente hasta la conformidad de la recepción de la prestación a cargo del contratista.

3.2.2. GARANTÍA DE FIEL CUMPLIMIENTO POR PRESTACIONES ACCESORIAS

En las contrataciones que conllevan la ejecución de prestaciones accesorias, tales como mantenimiento, reparación o actividades afines, se otorga una garantía adicional por una suma equivalente al diez por ciento (10%) del monto del contrato de la prestación accesorio, la misma que debe ser renovada periódicamente hasta el cumplimiento total de las obligaciones garantizadas.

Importante

En los contratos derivados de procedimientos de selección por relación de ítems, cuando el monto del ítem adjudicado o la sumatoria de los montos de los ítems adjudicados sea igual o menor a doscientos mil Soles (S/ 200,000.00), no corresponde presentar garantía de fiel cumplimiento de contrato ni garantía de fiel cumplimiento por prestaciones accesorias, conforme a lo dispuesto en el literal a) del artículo 152 del Reglamento.

3.2.3. GARANTÍA POR ADELANTO

En caso se haya previsto en la sección específica de las bases la entrega de adelantos, el contratista debe presentar una garantía emitida por idéntico monto conforme a lo estipulado en el artículo 153 del Reglamento.

3.3. REQUISITOS DE LAS GARANTÍAS

Las garantías que se presenten deben ser incondicionales, solidarias, irrevocables y de realización automática en el país, al solo requerimiento de la Entidad. Asimismo, deben ser emitidas por empresas que se encuentren bajo la supervisión directa de la Superintendencia de Banca, Seguros y Administradoras Privadas de Fondos de Pensiones y que cuenten con clasificación de riesgo B o superior. Asimismo, deben estar autorizadas para emitir garantías; o estar consideradas en la última lista de bancos extranjeros de primera categoría que periódicamente publica el Banco Central de Reserva del Perú.

Importante

Corresponde a la Entidad verificar que las garantías presentadas por el postor ganador de la buena pro y/o contratista cumplan con los requisitos y condiciones necesarios para su aceptación y eventual ejecución, sin perjuicio de la determinación de las responsabilidades funcionales que correspondan.

Advertencia

Los funcionarios de las Entidades no deben aceptar garantías emitidas bajo condiciones distintas a las establecidas en el presente numeral, debiendo tener en cuenta lo siguiente:

- 1. La clasificadora de riesgo que asigna la clasificación a la empresa que emite la garantía debe encontrarse listada en el portal web de la SBS (<http://www.sbs.gob.pe/sistema-financiero/clasificadoras-de-riesgo>).*
- 2. Se debe identificar en la página web de la clasificadora de riesgo respectiva, cuál es la clasificación vigente de la empresa que emite la garantía, considerando la vigencia a la fecha de emisión de la garantía.*
- 3. Para fines de lo establecido en el artículo 148 del Reglamento, la clasificación de riesgo B, incluye las clasificaciones B+ y B.*
- 4. Si la empresa que otorga la garantía cuenta con más de una clasificación de riesgo emitida por distintas empresas listadas en el portal web de la SBS, bastará que en una de ellas cumpla con la clasificación mínima establecida en el Reglamento.*

En caso exista alguna duda sobre la clasificación de riesgo asignada a la empresa emisora de la garantía, se deberá consultar a la clasificadora de riesgos respectiva.

De otro lado, además de cumplir con el requisito referido a la clasificación de riesgo, a efectos de verificar si la empresa emisora se encuentra autorizada por la SBS para emitir garantías, debe revisarse el portal web de dicha Entidad (<http://www.sbs.gob.pe/sistema-financiero/relacion-de-empresas-que-se-encuentran-autorizadas-a-emitir-cartas-fianza>).

Los funcionarios competentes deben verificar la autenticidad de la garantía a través de los mecanismos establecidos (consulta web, teléfono u otros) por la empresa emisora.

3.4. EJECUCIÓN DE GARANTÍAS

La Entidad puede solicitar la ejecución de las garantías conforme a los supuestos contemplados en el artículo 155 del Reglamento.

3.5. ADELANTOS

La Entidad puede entregar adelantos directos al contratista, los que en ningún caso exceden en conjunto del treinta por ciento (30%) del monto del contrato original, siempre que ello haya sido previsto en la sección específica de las bases.

3.6. PENALIDADES

3.6.1. PENALIDAD POR MORA EN LA EJECUCIÓN DE LA PRESTACIÓN

En caso de retraso injustificado del contratista en la ejecución de las prestaciones objeto del contrato, la Entidad le aplica automáticamente una penalidad por mora por cada día de atraso, de conformidad con el artículo 162 del Reglamento.

3.6.2. OTRAS PENALIDADES

La Entidad puede establecer penalidades distintas a la mencionada en el numeral precedente, según lo previsto en el artículo 163 del Reglamento y lo indicado en la sección específica de las bases.

Estos dos tipos de penalidades se calculan en forma independiente y pueden alcanzar cada una un monto máximo equivalente al diez por ciento (10%) del monto del contrato vigente, o de ser el caso, del ítem que debió ejecutarse.

3.7. INCUMPLIMIENTO DEL CONTRATO

Las causales para la resolución del contrato, serán aplicadas de conformidad con el artículo 36 de la Ley y 164 del Reglamento.

3.8. PAGOS

El pago se realiza después de ejecutada la respectiva prestación, pudiendo contemplarse pagos a cuenta, según la forma establecida en la sección específica de las bases o en el contrato.

La Entidad paga las contraprestaciones pactadas a favor del contratista dentro de los diez (10) días calendario siguientes de otorgada la conformidad de los bienes, siempre que se verifiquen las condiciones establecidas en el contrato para ello, bajo responsabilidad del funcionario competente.

La conformidad se emite en un plazo máximo de siete (7) días de producida la recepción salvo que se requiera efectuar pruebas que permitan verificar el cumplimiento de la obligación, en cuyo caso la conformidad se emite en un plazo máximo de quince (15) días, bajo responsabilidad del funcionario que debe emitir la conformidad.

En el caso que se haya suscrito contrato con un consorcio, el pago se realizará de acuerdo a lo que se indique en el contrato de consorcio.

Advertencia

En caso de retraso en los pagos a cuenta o pago final por parte de la Entidad, salvo que se deba a caso fortuito o fuerza mayor, esta reconoce al contratista los intereses legales correspondientes, de conformidad con el artículo 39 de la Ley y 171 del Reglamento, debiendo repetir contra los responsables de la demora injustificada.

3.9. DISPOSICIONES FINALES

Todos los demás aspectos del presente procedimiento no contemplados en las bases se regirán supletoriamente por la Ley y su Reglamento, así como por las disposiciones legales vigentes.

SECCIÓN ESPECÍFICA

CONDICIONES ESPECIALES DEL PROCEDIMIENTO DE SELECCIÓN

(EN ESTA SECCIÓN LA ENTIDAD DEBERÁ COMPLETAR LA INFORMACIÓN EXIGIDA, DE ACUERDO A LAS INSTRUCCIONES INDICADAS)

CAPÍTULO I GENERALIDADES

1.1. ENTIDAD CONVOCANTE

Nombre : GOBIERNO REGIONAL PUNO
RUC N° : 20406325815
Domicilio legal : JIRON DEUSTUA N° 356 – PUNO
Teléfono: : 051-356639
Correo electrónico: : procedimientos@regionpuno.gob.pe

1.2. OBJETO DE LA CONVOCATORIA

El presente procedimiento de selección tiene por objeto la **ADQUISICION DE ESTRUCTURA METALICA INCLUYE SUMINISTRO, FABRICACION E INSTALACION SEGÚN ESPECIFICACIONES TECNICAS PARA LA META: MEJORAMIENTO DEL ESTADIO MUNICIPAL CESAR RAUL CARRERA DEL DISTRITO DE AZANGARO, AZANGARO, PUNO.**

Ítem	Descripción del bien	Unidad medida	de	Cantidad
1	Estructura metálica (incluye suministro, fabricación, instalación, accesorios y pintado) según especificaciones técnicas, a todo costo.	Unidad		1

1.3. EXPEDIENTE DE CONTRATACIÓN

El expediente de contratación fue aprobado mediante el FORMATO N° 02 SOLICITUD Y APROBACION DE EXPEDIENTE DE CONTRATACION con registro N° 356-2023-ORA de fecha 05/07/2023.

1.4. FUENTE DE FINANCIAMIENTO

FONDO DE COMPENSACION REGIONAL - FONCOR.

Importante

La fuente de financiamiento debe corresponder a aquella prevista en la Ley de Equilibrio Financiero del Presupuesto del Sector Público del año fiscal en el cual se convoca el procedimiento de selección.

1.5. SISTEMA DE CONTRATACIÓN

El presente procedimiento se rige por el sistema de SUMA ALZADA, de acuerdo con lo establecido en el expediente de contratación respectivo.

1.6. MODALIDAD DE EJECUCIÓN

LLAVE EN MANO.

1.7. DISTRIBUCIÓN DE LA BUENA PRO

NO APLICA

1.8. ALCANCES DEL REQUERIMIENTO

El alcance de la prestación está definido en el Capítulo III de la presente sección de las bases.

1.9. PLAZO DE ENTREGA

Los bienes materia de la presente convocatoria se entregarán en el plazo cuarenta y cinco (45) días calendarios, en concordancia con lo establecido en el expediente de contratación.

1.10. COSTO DE REPRODUCCIÓN Y ENTREGA DE BASES

Los participantes registrados tienen el derecho de recabar un ejemplar de las bases, para cuyo efecto deben cancelar CINCO CON 00/100 SOLES (S/ 5.00) en CAJA DE LA ENTIDAD SITO EN JR. DEUSTUA N° 356 PUNO Y RECABAR EN LA OFICINA DE ABASTECIMIENTOS Y SERVICIOS AUXILIARES (SITO EN JR. DEUSTUA N° 356 PUNO).

Importante

El costo de entrega de un ejemplar de las bases no puede exceder el costo de su reproducción.

1.11. BASE LEGAL

- Ley N° 31638 – Ley de Presupuesto del Sector Público para el Año Fiscal 2023.
- Ley N° 31639 – Ley de Equilibrio Financiero del Presupuesto del Sector Público para el Año Fiscal 2023.
- Ley N° 31640 – Ley de Endeudamiento del Sector Público para el Año Fiscal 2023.
- Decreto Legislativo N° 1436 – Decreto Legislativo Marco de la Administración Financiera del Sector Público.
- Decreto Legislativo N° 1439 – Decreto Legislativo del Sistema Nacional de Abastecimientos.
- Decreto Supremo N° 217-2019-EF – Reglamento del Decreto Legislativo del Sistema Nacional de Abastecimientos.
- Decreto Legislativo N° 1440 – Decreto Legislativo del Sistema Nacional del Presupuesto Público.
- Decreto Supremo N° 082-2019-EF – Texto Unico Ordenado de la Ley N° 30225, Ley de Contrataciones del Estado.
- Decreto Supremo N° 344-2018-EF – Reglamento de la Ley N° 30225, Ley de Contrataciones del Estado y modificatorias.
- Ley N° 27444 – Ley del Procedimiento Administrativo General y modificatorias.
- Ley N° 27806 – Ley de Transparencia y de Acceso a la Información Pública y modificatorias.
- Ley N° 27785 Ley Orgánica del Sistema Nacional de Control y de la Contraloría General de la República y modificatorias.
- DIRECTIVA N° 001-2019-OSCE/CD - BASES Y SOLICITUD DE EXPRESIÓN DE INTERÉS ESTÁNDAR PARA LOS PROCEDIMIENTOS DE SELECCIÓN A CONVOCAR EN EL MARCO DE LA LEY N° 30225 y modificatorias.

Las referidas normas incluyen sus respectivas modificaciones, de ser el caso.

CAPÍTULO II DEL PROCEDIMIENTO DE SELECCIÓN

2.1. CALENDARIO DEL PROCEDIMIENTO DE SELECCIÓN

Según el cronograma de la ficha de selección de la convocatoria publicada en el SEACE.

Importante

De conformidad con la vigesimosegunda Disposición Complementaria Final del Reglamento, en caso la Entidad (Ministerios y sus organismos públicos, programas o proyectos adscritos) haya difundido el requerimiento a través del SEACE siguiendo el procedimiento establecido en dicha disposición, no procede formular consultas u observaciones al requerimiento.

2.2. CONTENIDO DE LAS OFERTAS

La oferta contendrá, además de un índice de documentos², la siguiente documentación:

2.2.1. Documentación de presentación obligatoria

2.2.1.1. Documentos para la admisión de la oferta

- a) Declaración jurada de datos del postor. (**Anexo N° 1**)
- b) Documento que acredite la representación de quien suscribe la oferta.

En caso de persona jurídica, copia del certificado de vigencia de poder del representante legal, apoderado o mandatario designado para tal efecto.

En caso de persona natural, copia del documento nacional de identidad o documento análogo, o del certificado de vigencia de poder otorgado por persona natural, del apoderado o mandatario, según corresponda.

En el caso de consorcios, este documento debe ser presentado por cada uno de los integrantes del consorcio que suscriba la promesa de consorcio, según corresponda.

Advertencia

De acuerdo con el artículo 4 del Decreto Legislativo N° 1246, las Entidades están prohibidas de exigir a los administrados o usuarios la información que puedan obtener directamente mediante la interoperabilidad a que se refieren los artículos 2 y 3 de dicho Decreto Legislativo. En esa medida, si la Entidad es usuaria de la Plataforma de Interoperabilidad del Estado – PIDE³ y siempre que el servicio web se encuentre activo en el Catálogo de Servicios de dicha plataforma, no corresponderá exigir el certificado de vigencia de poder y/o documento nacional de identidad.

- c) Declaración jurada de acuerdo con el literal b) del artículo 52 del Reglamento. (**Anexo N° 2**)
- d) Declaración jurada de cumplimiento de las Especificaciones Técnicas contenidas en el numeral 3.1 del Capítulo III de la presente sección. (**Anexo N° 3**)
- e) Para acreditar el cumplimiento del numeral 6.1 (características del bien) de las

² La omisión del índice no determina la no admisión de la oferta.

³ Para mayor información de las Entidades usuarias y del Catálogo de Servicios de la Plataforma de Interoperabilidad del Estado – PIDE ingresar al siguiente enlace <https://www.gobiernodigital.gob.pe/interoperabilidad/>

especificaciones técnicas con relación a: 1) ARMADURAS METÁLICAS PRINCIPALES, 2) SOPORTE METALICO DE COBERTURA CURVA, 3) CORREAS, 4) COBERTURA DE CALAMINON; adjuntar: ficha técnica, manuales, catálogos, folletos u otros documentos análogos que acrediten y/o indiquen las características técnicas requeridas.

- f) Declaración jurada de plazo de entrega. **(Anexo N° 4)**⁴
- g) Promesa de consorcio con firmas legalizadas, de ser el caso, en la que se consigne los integrantes, el representante común, el domicilio común y las obligaciones a las que se compromete cada uno de los integrantes del consorcio así como el porcentaje equivalente a dichas obligaciones. **(Anexo N° 5)**
- h) El precio de la oferta en SOLES. Adjuntar obligatoriamente el **Anexo N° 6**.

El precio total de la oferta y los subtotales que lo componen son expresados con dos (2) decimales. Los precios unitarios pueden ser expresados con más de dos (2) decimales.

Importante

El comité de selección verifica la presentación de los documentos requeridos. De no cumplir con lo requerido, la oferta se considera no admitida.

2.2.1.2. Documentos para acreditar los requisitos de calificación

Incorporar en la oferta los documentos que acreditan los “**Requisitos de Calificación**” que se detallan en el numeral 3.2 del Capítulo III de la presente sección de las bases.

2.2.2. Documentación de presentación facultativa

Incorporar en la oferta los documentos que acreditan los “Factores de Evaluación” establecidos en el Capítulo IV de la presente sección de las bases, a efectos de obtener el puntaje previsto en dicho Capítulo para cada factor.

Advertencia

El comité de selección no podrá exigir al postor la presentación de documentos que no hayan sido indicados en los acápites “Documentos para la admisión de la oferta”, “Requisitos de calificación” y “Factores de evaluación”.

2.3. REQUISITOS PARA PERFECCIONAR EL CONTRATO

El postor ganador de la buena pro debe presentar los siguientes documentos para perfeccionar el contrato:

- a) Garantía de fiel cumplimiento del contrato.
- b) Garantía de fiel cumplimiento por prestaciones accesorias, de ser el caso.
- c) Contrato de consorcio con firmas legalizadas ante Notario de cada uno de los integrantes, de ser el caso.
- d) Código de cuenta interbancaria (CCI) o, en el caso de proveedores no domiciliados, el número de su cuenta bancaria y la entidad bancaria en el exterior.
- e) Copia de la vigencia del poder del representante legal de la empresa que acredite que cuenta con facultades para perfeccionar el contrato, cuando corresponda.
- f) Copia de DNI del postor en caso de persona natural, o de su representante legal en caso de persona jurídica.

⁴ En caso de considerar como factor de evaluación la mejora del plazo de entrega, el plazo ofertado en dicho anexo servirá también para acreditar este factor.

Advertencia

De acuerdo con el artículo 4 del Decreto Legislativo N° 1246, las Entidades están prohibidas de exigir a los administrados o usuarios la información que puedan obtener directamente mediante la interoperabilidad a que se refieren los artículos 2 y 3 de dicho Decreto Legislativo. En esa medida, si la Entidad es usuaria de la Plataforma de Interoperabilidad del Estado – PIDE⁵ y siempre que el servicio web se encuentre activo en el Catálogo de Servicios de dicha plataforma, no corresponderá exigir los documentos previstos en los literales e) y f).

- g) Domicilio para efectos de la notificación durante la ejecución del contrato.
- h) Autorización de notificación de la decisión de la Entidad sobre la solicitud de ampliación de plazo mediante medios electrónicos de comunicación ⁶ (**Anexo N° 11**).
- i) Detalle de los precios unitarios del precio ofertado⁷.
- j) Detalle del precio de la oferta de cada uno de los bienes que conforman el paquete⁸.

Importante

- *En caso que el postor ganador de la buena pro sea un consorcio, las garantías que presente este para el perfeccionamiento del contrato, así como durante la ejecución contractual, de ser el caso, además de cumplir con las condiciones establecidas en el artículo 33 de la Ley y en el artículo 148 del Reglamento, deben consignar expresamente el nombre completo o la denominación o razón social de los integrantes del consorcio, en calidad de garantizados, de lo contrario no podrán ser aceptadas por las Entidades. No se cumple el requisito antes indicado si se consigna únicamente la denominación del consorcio, conforme lo dispuesto en la Directiva "Participación de Proveedores en Consorcio en las Contrataciones del Estado".*
- *En los contratos derivados de procedimientos de selección por relación de ítems, cuando el monto del ítem adjudicado o la sumatoria de los montos de los ítems adjudicados sea igual o menor a doscientos mil Soles (S/ 200,000.00), no corresponde presentar garantía de fiel cumplimiento de contrato ni garantía de fiel cumplimiento por prestaciones accesorias, conforme a lo dispuesto en el literal a) del artículo 152 del Reglamento.*

Importante

- *Corresponde a la Entidad verificar que las garantías presentadas por el postor ganador de la buena pro cumplan con los requisitos y condiciones necesarios para su aceptación y eventual ejecución, sin perjuicio de la determinación de las responsabilidades funcionales que correspondan.*
- *De conformidad con el Reglamento Consular del Perú aprobado mediante Decreto Supremo N° 076-2005-RE para que los documentos públicos y privados extendidos en el exterior tengan validez en el Perú, deben estar legalizados por los funcionarios consulares peruanos y refrendados por el Ministerio de Relaciones Exteriores del Perú, salvo que se trate de documentos públicos emitidos en países que formen parte del Convenio de la Apostilla, en cuyo caso bastará con que estos cuenten con la Apostilla de la Haya⁹.*
- *La Entidad no puede exigir documentación o información adicional a la consignada en el presente numeral para el perfeccionamiento del contrato.*

2.4. PERFECCIONAMIENTO DEL CONTRATO

⁵ Para mayor información de las Entidades usuarias y del Catálogo de Servicios de la Plataforma de Interoperabilidad del Estado – PIDE ingresar al siguiente enlace <https://www.gobiernodigital.gob.pe/interoperabilidad/>

⁶ En tanto se implemente la funcionalidad en el SEACE, de conformidad con la Primera Disposición Complementaria Transitoria del Decreto Supremo N° 234-2022-EF.

⁷ Incluir solo en caso de la contratación bajo el sistema a suma alzada.

⁸ Incluir solo en caso de contrataciones por paquete.

⁹ Según lo previsto en la Opinión N° 009-2016/DTN.

El contrato se perfecciona con la suscripción del documento que lo contiene. Para dicho efecto el postor ganador de la buena pro, dentro del plazo previsto en el artículo 141 del Reglamento, debe presentar la documentación requerida en [MESA DE PARTES DEL GOBIERNO REGIONAL PUNO SITO EN JIRON DEUSTUA N° 356 PUNO](#).

Importante

En el caso de procedimientos de selección por relación de ítems, se puede perfeccionar el contrato con la suscripción del documento o con la recepción de una orden de compra, cuando el monto del valor estimado del ítem no supere los doscientos mil Soles (S/ 200,000.00).

2.5. FORMA DE PAGO

La Entidad realizará el pago de la contraprestación pactada a favor del contratista en [PAGO ÚNICO](#).

Para efectos del pago de las contraprestaciones ejecutadas por el contratista, la Entidad debe contar con la siguiente documentación:

- Recepción de almacén de obra y especialista de área.
- Informe del funcionario responsable del área usuaria; siendo este el Residente y Supervisor de obra y la sub gerencia de obras, emitiendo la conformidad de la prestación efectuada..
- Comprobante de pago.

Dicha documentación se debe presentar en [MESA DE PARTES DEL GOBIERNO REGIONAL PUNO SITO EN JIRON DEUSTUA N° 356 PUNO](#).

CAPÍTULO III REQUERIMIENTO

Importante

De conformidad con el numeral 29.8 del artículo 29 del Reglamento, el área usuaria es responsable de la adecuada formulación del requerimiento, debiendo asegurar la calidad técnica y reducir la necesidad de su reformulación por errores o deficiencias técnicas que repercutan en el proceso de contratación.

3.1. ESPECIFICACIONES TÉCNICAS



Gobierno Regional Puno
GERENCIA REGIONAL DE INFRAESTRUCTURA – SUB GERENCIA DE OBRAS
Obra: Mejoramiento del estadio municipal Cesar Raúl Carrera del distrito de Azángaro - provincia de Azángaro - Puno



ESPECIFICACIONES TÉCNICAS

BIEN REQUERIDO:

ADQUISICIÓN DEL BIEN: "ADQUISICIÓN DE ESTRUCTURA METÁLICA (INCLUYE SUMINISTRO FABRICACIÓN, INSTALACIÓN ACCESORIOS Y PINTADO). SEGÚN ESPECIFICACIONES TÉCNICAS, A TODO COSTO

1. PROYECTO DE INVERSIÓN

Obra: MEJORAMIENTO DEL ESTADIO MUNICIPAL CESAR RAUL CARRERA DEL DISTRITO DE AZANGARO, PROVINCIA DE AZANGARO - PUNO

Meta : 220
Clasificación gasto : 2.6.2 3.99 .4
Fuente de financiamiento : recursos determinados

2. DENOMINACIÓN DE CONTRATACIÓN.

ADQUISICIÓN DEL BIEN: "ADQUISICIÓN DE ESTRUCTURA METÁLICA (INCLUYE SUMINISTRO FABRICACIÓN, INSTALACIÓN ACCESORIOS Y PINTADO). SEGÚN ESPECIFICACIONES TÉCNICAS, A TODO COSTO

3. FINALIDAD PUBLICA.

El bien a adquirir servirá para llevar a cabo cumplimiento de metas físicas del componente de construcción de graderíos de tribuna occidente, mediante el cual establece que la tribuna occidente debe de ser dotada de una estructura metálica con cobertura de Aluzinc y policarbonato. Con la finalidad de brindar a los espectadores las condiciones necesarias para esperar los eventos deportivos en las distintas condiciones climáticas que posee la región puno.

4. ANTECEDENTES.

La entidad regional viene ejecutando proyectos de inversión pública, en este caso de la brecha de deportes con el propósito de satisfacer la necesidad de fomentar la práctica del deporte y con ello realizar la prevención de enfermedades en la juventud azangarina, para satisfacer dicho fin se ejecuta la obra denominada: MEJORAMIENTO DEL ESTADIO MUNICIPAL CESAR RAUL CARRERA DEL DISTRITO DE AZANGARO, PROVINCIA DE AZANGARO – PUNO

5. OBJETO DE BIEN ADQUIRIR.

Objetivo general: la "ADQUISICIÓN DE ESTRUCTURA METÁLICA (INCLUYE SUMINISTRO FABRICACIÓN, INSTALACIÓN ACCESORIOS Y PINTADO). SEGÚN ESPECIFICACIONES TÉCNICAS, A TODO COSTO", servirá como protección para el público espectador de los eventos deportivos ante posibles cambios climáticos tales como lluvias y/o exposición a la radiación solar. Así mismo el presente requerimiento tiene como objetivo cumplir las metas físicas del expediente técnico de la obra: MEJORAMIENTO DEL ESTADIO MUNICIPAL CESAR RAUL CARRERA DEL DISTRITO DE AZANGARO, PROVINCIA DE AZANGARO – PUNO

6. ALCANCE Y DESCRIPCIÓN DE LOS BIENES A ADQUIRIR

El proveedor es responsable ante la entidad de cumplir con la entrega del bien, el cual debe cumplir las siguientes características y especificaciones técnicas:

Ing. Julio P. Pando Quino
CIP. N° 71466

Ing. Mecánico Electricista
CIP. 161556

GOBIERNO REGIONAL PUNO
RICARDO WILLY RAMOS RIVERA
SUPERVISOR DE OBRA
C.I.P. 25445



Gobierno Regional Puno
GERENCIA REGIONAL DE INFRAESTRUCTURA – SUB GERENCIA DE OBRAS
Obra: Mejoramiento del estadio municipal Cesar Raúl Carrera del distrito de Azángaro - provincia de Azángaro - Puno



ITEM	DESCRIPCION	UNIDAD	CANT.
01	ARMADURAS METÁLICAS PRINCIPALES DE TIPO 01, SEGÚN DISEÑO Y PLANO	UND	16
02	ARMADURAS METÁLICAS PRINCIPALES TIPO 02, SEGÚN DISEÑO Y PLANO	UND	8
03	SOPORTE METÁLICO DE COBERTURA CURVA TIPO 1, SEGÚN DISEÑO Y PLANO	UND	8
04	SOPORTE METÁLICO DE COBERTURA CURVA TIPO 2, SEGÚN DISEÑO Y PLANO	UND	3
05	CORREAS DE D=1" SEGÚN DISEÑO Y PLANO	M	1606.5
06	CORREAS DE D=2" SEGÚN DISEÑO Y PLANO	M	229.2
07	CORREAS DE D=3" SEGÚN DISEÑO Y PLANO	M	916.8
08	CORREAS METÁLICO DE 1 1/2"x1", SEGÚN DISEÑO Y PLANO	M	15
09	CORREAS METÁLICO DE 1 1/2"x1 1/2", SEGÚN DISEÑO Y PLANO	M	15
10	CORREAS METÁLICO CURVO DE 1 1/2"x1 1/2", SEGÚN DISEÑO Y PLANO	M	8.1
11	CORREAS METÁLICO DE 2"x3", SEGÚN DISEÑO Y PLANO	M	6
12	CORREAS DE CALAMINON, SEGÚN DISEÑO Y PLANO	M2	801.5
13	COBERTURA DE POLICARBONATO TRASLUCIDO, SEGÚN DISEÑO Y PLANO	M2	1704.8
14	CANALETAS PARA EVACUACIÓN DE AGUAS PLUVIALES (MEJORA PROPUESTA POR EL CONTRATISTA)	ml	150

6.1. CARACTERÍSTICAS DEL BIEN

consta de los siguientes elementos:

a) Armaduras principales, correas, soporte curvo metálico con materiales estructurales A-36

Las dimensiones, pesos y espesores de las vigas metálicas, correas metálicas y demás estructuras se fabrican según la norma ASTM A36/A36M, ASTM A-1011-LAC, ASTM A500, de acuerdo a las especificaciones técnicas de los planos del expediente técnico.

ARMADURAS METÁLICAS PRINCIPALES

Material: Acero ASTM A36/A36M
Límite de fluencia: $f_y=2530$ kg/cm²
Resistencia a tracción: $f_t=4100-5600$ kg/cm²
Montante y diagonales: variable de acuerdo a planos de diseño.

SOPORTE METALICO DE COBERTURA CURVA

Material: Acero ASTM A36/A36M
límite de fluencia: $f_y=2530$ kg/cm²
Resistencia a tracción: $f_t=4100-5600$ kg/cm²
Montante y diagonales: variable de acuerdo a planos de diseño.

CORREAS.

Material: Acero ASTM A36/A36M
límite de fluencia: $f_y=2530$ kg/cm²
Resistencia a tracción: $f_t=4100-5600$ kg/cm²

COBERTURA DE CALAMINON

Tipo : Panel Metálico TR-4
Material : Acero Zincalum ASTMA792, AZ150
Espesor : 0.50mm
Pintura : Poliester liquida de espesor 25 micras, sobre primer uretano.
Color : Azul.



Julio F. Pandía Quino
Ing. Julio F. Pandía Quino
CUD N° 71466



Ernesto Sabino Quispe Quispe
ING. MECÁNICO ELECTRICISTA
CIP. 161556

GOBIERNO REGIONAL PUNO

GOBIERNO REGIONAL PUNO
GERENCIA REGIONAL DE OBRAS
C.I. 1514485



Gobierno Regional Puno
GERENCIA REGIONAL DE INFRAESTRUCTURA – SUB GERENCIA DE OBRAS
Obra: Mejoramiento del estadio municipal César Raúl Carrera del distrito de Azángaro - provincia de Azángaro - Puno



COBERTURA DE POLICARBONATO TRASLUCIDO

Tipo : Panel Traslucido de Policarbonato TR-4
Material : Lamina de Policarbonato ASTM D-1003-61 y D-3029-84/FA
Espesor : 1.00mm
Color : Transparente

6.2. CARACTERISTICAS DEL TRATAMIENTO DE LAS ESTRUCTURAS

Las dimensiones y espesores de las planchas de acero estructural, perfiles estructurales, ángulos estructurales y perfiles LAC; se contempla de acuerdo a las especificaciones técnicas de los planos del expediente técnico.

6.2.1. SOLDADURA:

GENERALIDADES

La metodología para la unión de las piezas estructurales de acero, se ha adoptado el método de soldadura eléctrica manual y el uso del material electrodo celulósico E60, según AWS A5.1 la soldadura que se aplicará será el tipo filete y el espesor del filete requerido será de 3/16" como mínimo para tales trabajos se empleará soldadores calificados. Metodología que se ajustará estrictamente a los mínimos requerimientos del anexo adjunto, manuales de soldadura especializada, y a todos los criterios de control y calidad que plantee el supervisor de control de calidad del contratista, sujeto a todas las posibles indicaciones del supervisor de obra.

ELECTRODOS

Los electrodos que serán utilizados en la fabricación de las estructuras de acero son del tipo E60XX y deberán ser adquiridos en envases herméticamente sellados o en caso contrario serán secados por lo menos dos horas en un horno a temperaturas entre 450° a 500° F antes de ser utilizados.

Todas las uniones entre los elementos resistentes de acero de la estructura metálica serán soldados con electrodos celulósicos E60, según AWS A5.1 $F_u=4200\text{kg/cm}^2$.

CALIFICACION DE LOS SOLDADORES

Los procedimientos para la soldadura de filete deberán cumplir también con la norma AWS D.1.1.92. Todas las soldaduras acanaladas de penetración total deberán ser inspeccionadas por medio de radiografías y se aplicará solamente a la parte de soldadura indicada a la figura de la sección 5 de la norma AWS D.1.1.92. con la excepción de que el mínimo de la prueba deberá ser cuando menos una longitud efectiva de 6"

Si el control radiográfico cualquier efecto o porosidad que exceda los requisitos de la norma AWS D.1.1.92. se considerará que la prueba ha tenido resultado negativo y el contratista deberá reparar a su costo la soldadura por el método apropiado en cada caso aprobado por el supervisor.

Supletoriamente se aplicará una:

PRUEBA DE CAMPO, en la forma que se describa a continuación: la prueba se realizará en tres posiciones distintas

- Horizontal, donde las planchas a soldar se encuentran en el plano vertical la costura, según una horizontal, y el electrodo se aplicará lateralmente.
- Vertical, donde las planchas a soldar se encuentran en el plano vertical, con la costura, según vertical, y el electrodo se aplicará lateralmente.
- Sobre cabeza, las planchas se encuentran en el plano horizontal y el electrodo se aplicará a la costura desde abajo.

Todas estas soldaduras se harán por una sola cara.

Ing. Julio F. Pandio Quino
CIP. N° 71466



Ernesto Sabino Quispe
ING. MECÁNICO ELECTRICISTA
CIP. 181566

GOBIERNO REGIONAL PUNO
RICARDO WILLY RAMOS RIVA
SUPERVISOR DE OBRA
C.I.P. 15405



Gobierno Regional Puno
GERENCIA REGIONAL DE INFRAESTRUCTURA – SUB GERENCIA DE OBRAS
Obra: Mejoramiento del estadio municipal Cesar Raúl Carrera del distrito de Azángaro - provincia de Azángaro - Puno



Sobre cada una de estas pruebas se ejecutarán dos ensayos de doblado, alternando la posición de la raíz de la soldadura. Para tal efecto se usará un mandril o pieza similar en el cual en el cual deberá reforzar un embolo de una gata hasta que la cultura de la muestra adopta la forma de una U mayúscula, aproximadamente.

La muestra consistirá de dos planchas de 100x100x9.5 mm, que deberán ser preparadas con una canaleta central. Una vez soldadas, se cortará con soplete en cuarto platinas de 200 x 25 mm descartándose las 2 extremas y utilizando las dos centrales para la prueba de doblado.

El esfuerzo de la soldadura será cuidadosamente esmerilado, hasta obtener una superficie plana. Los resultados serán evaluados por ingenieros con experiencia o en los laboratorios de ensayos de materiales.

Se puede decidir que la soldadura ha sido bien ejecutada, si la platina se dobla en U sin que haya indicios de falla o agrietamiento en la misma.

6.2.2. FABRICACION DE PERFILES

Los perfiles de la estructura metálica del presente proyecto se fabricarán doblando en frío Y/O soldando planchas laminadas en caliente, de acero (ASTM A36/A36M; ASTM A 500, correspondientes a de las características del bien). En caso de adoptarse la segunda alternativa deberá emplearse una secuencia de soldadura adecuada para unir los elementos de los perfiles, con el fin minimizar los esfuerzos residuales y distorsiones.

El material laminado antes de ser empleado debe estar derecho y su alineamiento debe cumplir con la norma ASTM-A . si se requiere empezar el material esta operación puede hacerse por medios mecánicos o por la aplicación localizada de calor.

El corte con oxígeno Debra hacerse en lo posible con máquina. Los bordes que recibirán soldadura deben quedar libres de imperfecciones. Las imperfecciones mayores a 4 mm deben eliminarse esmerilando el borde. Todas las esquinas entrantes deben redondearse con un radio mínimo de 12.5mm y deben quedar libres de entalladuras. Los bordes de planchas o de perfiles cortados con oxígeno, no requieren preparación especial, excepto cuando esta sea requerida para soldar.

6.2.3. CONEXIONES Y EMPALMES.

Los perfiles metálicos y otros elementos de acero son fabricados, generalmente, bajo adecuado control de calidad, y es usualmente, en las conexiones o uniones entre los miembros, donde suelen presentarse problemas.

La fragilidad de la estructura o su inhabilidad para comportarse inelásticamente dependen generalmente de la calidad de conexiones.

Por esta razón, la supervisión de obra deberá controlar rigurosamente la calidad de todas las uniones soldadas, para que de esta forma se garantice un comportamiento dúctil y una adecuada rigidez de la estructura.

Durante el proceso de ejecución y previo de ejecución el supervisor de obra deberá verificar los siguientes aspectos importantes:

- Ángulos de abertura, suficientemente amplios
- Aberturas apropiadas de las raíces
- Alineamientos adecuados
- Limpieza de las uniones
- Calidad y tipo de electrodos
- Corriente y polaridad compatibles con electrodos
- Buena fusión
- Secuencia adecuada de soldadura
- Velocidad correcta de soldadura
- Control de las siguientes deficiencias: derrames, vacíos, socavaciones y fisuras.

Ing. Julio P. Pandia Quino
C.I.D. N° 71466

GOBIERNO REGIONAL PUNO
RICHARD VALLY RAMOS RIVA
SUPERVISOR DE OBRA
C.I.P. 66495



Ernesto Sabino Quispe Quispe
ING. MECANICO ELECTRICISTA
CIR 181556



Gobierno Regional Puno

GERENCIA REGIONAL DE INFRAESTRUCTURA – SUB GERENCIA DE OBRAS

Obra: Mejoramiento del estadio municipal Cesar Raúl Carrera del distrito de Azángaro - provincia de Azángaro - Puno



- Verificación de las dimensiones y tipos de soldadura, especificados en los planos de estructuras correspondientes.

En el presente proyecto, predominan dos tipos de conexiones soldadas: conexiones soldadas a tope y en bisel para empalmes y uniones de perfiles de igual sección transversal y conexiones de soldadura de filete para uniones entre bridas o cordones horizontales, diagonales montantes de las estructuras de celosía.

En ningún caso, la separación entre estos elementos será mayor de 4mm si la separación es de 1.5 mm o mayor el tamaño de los filetes de soldadura deberá incrementarse en la longitud de la separación.

Todas las uniones a soldarse deberán ser cuidadosamente alineadas. Cualquier error en el alineamiento superior a los 4 mm, deberá ser necesariamente corregido.

6.2.4. CONEXIONES CON PERNOS.

- A) Las piezas a empernarse se colocarán en estrecho contacto durante la colocación y fijación de los pernos. Cualquiera desviación que ocurra durante el ensamble no deberá distorsionar el metal ni agrandar agujeros la mala coincidencia de los agujeros será motivo de rechazo de la pieza.
- B) Los agujeros se harán con taladro y su diámetro no será mas de 1.6 mm (1/16") mayor que el diámetro nominal del perno, a excepción de lo indicado expresamente en los planos.

6.2.5. PINTURA.

La pintura de estructura metálicas incluirá la preparación de las superficies de metal antes de la aplicación de la pintura, la protección y secado de las distintas capas de pintura, así como el suministro de elementos accesorios mano de obra y materiales necesarios para completar los trabajos, andamiajes, etc.

Con respecto al pintado esta contemplará la limpieza química de los elementos metálicos y la pintura base será sin cromato y como segunda capa con esmalte tipo resina acrílica modificado acabado brillante los trabajos que debe realizarse con el suministro, habilitado, instalación y pintado.

Las capas de la pintura deben ser color diferente a fin de verificar la colocación la suma de las capas de pintura no deberá tener un espesor a 9 mils. Pintura de elementos metálicos deben pasar por un control de espesor de la misma, el cual se medirá mediante cualquier proceso normado, mediante proceso normado, mediante ensayos no destructivos, pero nunca manual.

CONDICIONES AMBIENTALES.

Para la aplicación del tratamiento de pintura se deberá garantizar las condiciones mínimas para efectos de un buen acabado.

No se aplicarán cuando se presenten condiciones adversas de vientos húmedos y otros.

APLICACIÓN

La pintura será aplicada de manera uniforme y por mano de obra experimentada. Puede ser aplicada con brocha de mano o spray. Cualquiera que sea método la película aplicada deberá ser distribuida uniformemente de manera que no se acumule en ningún punto.

Ing. Julio F. Padilla Quino
CIP. N° 71466



Ernesto Sabino Quispe Quispe
ING. MECÁNICO ELECTRICISTA
CIP. 181556

GOBIERNO REGIONAL PUNO
RICHARD WALLY RAMOS RIVA
SUPERVISOR DE OBRA
C.I. 154932



Gobierno Regional Puno
GERENCIA REGIONAL DE INFRAESTRUCTURA – SUB GERENCIA DE OBRAS
Obra: -Mejoramiento del estadio municipal Cesar Raúl Carrera del distrito de Azángaro - provincia de Azángaro - Puno-



RECHAZO DE PINTURA

Si la aplicación de la pintura no se ha realizado cumpliendo con estas especificaciones o no presenten una superficie de apariencia agradable el supervisor podrá rechazar la pintura y ordenar que sea removida, limpiada y aplicada nuevamente.

ACABADOS DE SUPERFICIES, PINTURA Y PROTECCION CORROSIVA

El contratista será responsable de ejecutar la preparación de las superficies de la pintura anticorrosiva epoxica y recubrimiento de acabado esmalte de todas las superficies según lo especificado. Los recubrimientos que no se aplicaran en clima húmedo o superficies húmedas o en recubrimientos que no están secos o endurecidos los colores de pintura serán indicados por la supervisión

6.2.6. EQUIPOS MINIMOS

El contratista deberá contar con los siguientes equipos mínimos para la ejecución e instalación.

- 01 camión grúa superior a 10 toneladas, con alcance mínimo de 20 metros.
- 04 máquinas para soldar de 300AMP
- 02 compresoras 120 LBS.
- Equipos de corte (tronzadas)
- Amoladora
- Equipo de pintura (compresora de aire)
- Roladora de Perfiles
- Eslingas, Estrobas, Grilletes (certificadas)
- Nivel de Ingeniero y/o teodolito
- Andamios
- Generador eléctrico (en caso la energía del recinto sea mínimo o no se cuente con suministro)

Los postores deben garantizar la operatividad y propiedad de las maquinas, herramientas y equipos mínimos requeridos, así como la disponibilidad inmediata.

6.3. REQUISITOS DE PERSONAL CLAVE Y EQUIPOS

El contratista contara con el personal necesario para cumplir con el requerimiento del área usuaria, del cual los costos de trabajo de dicho personal serán a cargo del contratista.

Todo trabajo de soldadura que debe ser realizado por el constructor será hecho por los soldadores debidamente calificados con la documentación otorgada por autoridades o empresas competentes en este tipo de servicio que emplean soldadura de calidad.

El constructor de las estructuras metálicas en presencia de la residencia y supervisión efectuara pruebas de los soldadores, estas pruebas se realizan por cuenta del contratista sin costo alguno del área usuaria.

Ing. John F. Pandia Quino
CIP. N° 71466



Ernesto Sebino Quispe
ING. MECANICO ELECTRICISTA
CIP. 181565

GOBIERNO REGIONAL PUNO

RICHARD WALLY RAMOS RIVA
SUPERVISOR DE OBRA
C. I. P. 66405



6.4. REQUISITOS SEGÚN LEYES, REGLAMENTOS TECNICOS METROLOGICAS Y/O SANITARIAS, REGLAMENTOS Y DEMAS NORMAS

La fabricación de la estructura metálica estará basada en la aplicación de las normas técnicas y reglamentos para el diseño de estructuras metálicas, de acuerdo a los siguientes:

- Norma E.20 "Cargas"
- Norma E.30 "Diseño de Sismorresistente"
- Norma E.60 "Concreto Armado"
- Norma E.90 "Estructuras metálicas"
- Norma ASTM (American Society for Testing Materiales)
- Norma ACI (American Institute Of State Highway)
- Specifications AASHTO (American Association Of State Highway and Transportation Officials – Standard Specifications for Highway Bridges) LRFD.
- Código Nacional de Electricidad Utilización y suministro.
- Disposiciones del reglamento de seguridad e higiene ocupacional de sub sector electricidad.
- Norma de EM/DGE.

El Contratista debe cumplir con las siguientes Normas:

- Cumplir con las disposiciones de la ley 29783; Ley de Seguridad y salud en el Trabajo.
 - Deberá aplicar la norma G-050 "SEGURIDAD DURANTE LA CONSTRUCCION".
- Reglamento nacional de edificaciones; así como las disposiciones complementarias y específicas para el desarrollo y aplicación de planes de seguridad, aplicarse en la instalación de la estructura metálica.

6.5. REQUISITOS DE EJECUCIÓN DEL BIEN

Según planos adjuntos y especificaciones técnicas adjuntas, el contratista deberá de:

- Verificar la adecuada elaboración e instalación de la estructura metálica en conformidad las especificaciones dadas.
- Verificar la correcta instalación de la estructura metálica.
- Control de calidad de trabajos de la estructura.
- Finalizando el trabajo de suministro e instalación de la cobertura con estructura metálica el contratista realizará un informe de los trabajos realizados y recomendaciones de la estructura metálica, para su mantenimiento.
- El material que se utilizará tendrá que cumplir con la norma ASTM, estos materiales tendrán que ser aprobados por el residente y supervisor de obra.
- El material debe ser de calidad, seguridad y certificada.
- Los materiales ser nuevos de primer uso.

NOTA: el contratista deberá de realizar los trabajos de campo previo a la fabricación de las estructuras, esto con la finalidad de evitar posibles retrasos durante la instalación. Puesto que en obra ya se cuenta con las barras roscadas de anclaje de la estructura, adosadas a los elementos estructurales tales como columnas y vigas.

6.6. SEGUROS

El ganador de la buena pro deberá presentar el seguro complementario de trabajo de riesgo (SCTR) vigente para cada uno de los trabajadores que laboran en el suministro e instalación de la estructura metálica y trabajos en general, además el CONTRATISTA obtendrá todo los seguros necesarios para su personal según la legislación nacional aplicable debiendo mantener la vigencia de dichos seguros en capacidad total, hasta que las prestaciones pactadas hayan culminado y cuenten con la aceptación de la entidad.

El contratista y/o proveedor adjudicado del proceso de selección, para su entrega debe ceñirse estrictamente a lo dispuesto en la RM N° 0258-2020-mtc/01, anexo IV, hasta llegar a la ejecución de esta y la entrega del bien asumirán toda

Ing. Julio P. Pando Quino
CIP N° 71466



Ing. Mecánico Electricista
CIP 181556

GOBIERNO REGIONAL PUNO

MICHAYTO WILLY RAMOS RIVA
SUPERVISOR DE OBRA
C.I.F. 26495



Gobierno Regional Puno
GERENCIA REGIONAL DE INFRAESTRUCTURA – SUB GERENCIA DE OBRAS
Obra: -Mejoramiento del estadio municipal Cesar Raul Carrera del distrito de Azángaro - provincia de Azángaro - Puno-



la responsabilidad con el plan de prevención del COVID – 19, y otras posibles medidas por el gobierno mientras dure la entrega del bien.

6.7. ACONDICIONAMIENTO, MONTAJE O INSTALACION

La instalación de la estructura metálica será de responsabilidad exclusiva del contratista.

6.8. PRUEBAS O ENSAYOS PARA LA CONFORMIDAD DE LOS BIENES

Las pruebas no destructivas para la soldadura, se efectuarán de acuerdo con las normas ANSI/AWS D1.5 Bridge Welding Code o ASTM volumen 03.03.

7. OTRAS CONSIDERACIONES PARA LA EJECUCION DE LA PRESTACION

- El CONTRATISTA, deberá tener responsable profesional como ingeniero de seguridad, e ingeniero estructural en fabricación de estructuras metálicas y montaje electromecánico para los respectivos trabajos.
- El personal del Contratista profesional encargado, deberá observar y exigir en todo momento las normas de seguridad vigentes en obra, debiendo todo el personal de trabajo estar provistos de los implementos de seguridad respectivos.
- EL CONTRATISTA, deberá presentar durante la ejecución los protocolos de prueba de la calidad de fabricación del bien a contratar esto en la frecuencia y con la metodología establecida para el control de calidad, que son parte de estas bases y que deben ser mejoradas por el contratista
- Los trabajos de habilitación e instalación y pintado se ejecutarán de acuerdo al expediente técnico basados en sus especificaciones técnicas y planos de detalle, así mismo estos trabajos pasarán una prueba de calidad de acuerdo a los ensayos no destructivos en obra.
- Los elementos de la estructura metálica de acero deberán ser apropiadamente almacenados y colocados sobre rodamientos en el terreno, que lo libran de estar en contacto con el suelo y deberán ser colocados en forma recta y derecha con sus debidos soportes. El contratista será responsable por los daños y pérdida que puedan ocurrir en su material antes de la entrega de las obras.

8. PLAZO Y FORMA DE ENTREGA

El plazo de entrega del bien incluyendo la instalación es de 45 días calendarios, se contará los plazos, desde el día siguiente de la firma de contrato; caso contrario que se incumpla se procederá en aplicarse las penalidades.

- Instalación de taller mecánica y soldadura.
- Nivelación, trazo y replanteo de elementos a apoyo.
- Colocación de elementos de apoyo, conforme a la norma E 090 del Reglamento Nacional de Edificaciones.
- Transporte e internamiento de equipos mecánicos como grúas para el montaje, izaje sobre los elementos de apoyo previamente instalados en la estructura de concreto fija.
- Soldadura de elementos de fijación transversal y colocación de templadores.
- Colocación de estructura de soporte de canaletas.
- Colocación de canaletas pluviales e instalación de sistema de montantes.
- Colocación de estructura de soporte para cerramientos laterales.

Ing. Julio F. Pandia Quino
CIP: 181558

GOBIERNO REGIONAL PUNO
RICHARD VILLY RABASTIÑA
SUPERINTENDENTE DE OBRAS



Ernesto Sabino Quispe Quispe
ING. MECANICO ELECTRICISTA
CIP: 181558



Gobierno Regional Puno
GERENCIA REGIONAL DE INFRAESTRUCTURA – SUB GERENCIA DE OBRAS
Obra: "Mejoramiento del estadio municipal Cesar Raúl Carrera del distrito de Azángaro - provincia de Azángaro - Puno"



9. LUGAR DE ENTREGA

El bien deberá ser entregado e instalado en obra: "Mejoramiento del Estadio Municipal Cesar Raúl Carrera del distrito de Azángaro, Provincia de Azángaro – Puno", se encuentra situado en la:

- Localización
- Región : Puno
- Departamento : Puno
- Provincia : Azángaro
- Distrito : Azángaro
- Localidad : Azángaro
- Calle : JR CAYRAHUIRE S/N

TRAMO		DISTANCIA	TIPO DE VIA	TIEMPO
DE	A	KM		MINUTO
PUNO	JULIACA	42.1 KM	ASFALTADO	45
JULIACA	AZANGARO	74.2 KM	ASFALTADO	65

10. CONDICIONES DE ENTREGA DEL BIEN

- Si el bien internado al almacén de obra no cumple con las especificaciones técnicas referidas este será observado por los especialistas de la residencia de obra y/o supervisor de obra y deberá ser recogido por el proveedor sin que este genere costo alguno a la entidad.
- De no cumplir con el plazo, se aplicará las penalidades correspondientes y/o resolución de contrato.
- En caso de tener defectos el proveedor tiene un plazo de 05 días calendario para subsanar, a partir del día siguiente de notificada a observación.

El proveedor deberá indicar al área usuaria la marca del insumo presentar su ficha técnica cuando interne el cual debe guardar correlación con las características del bien

NOTA: en el proceso de internamiento solo se podrá realizar dentro del horario de trabajo, mismo que se encuentra comprendido de lunes a viernes desde las 08:00 hasta 12:00 y de 13:00 hasta las 16:00 horas es responsabilidad del proveedor estimar los tiempos para descarga de los bienes contratados dentro de este horario no permitiendo se descargue fuera del horario y en días domingos y feriados.

11. FORMA DE PAGO

La entidad realizara en PAGO UNICO por la recepción formal y completa de la documentación correspondiente.

Para efectos de pago los bienes proveídos la entidad debe contar con la siguiente documentación:

GOBIERNO REGIONAL PUNO
RICARDO WILLY CAMPOS RIVERA
SUPERVISOR DE OBRAS
CIP. N° 25498



Ing. Jorge Luis
INGENIERO DE OBRAS
CIP. N° 10166



Ing. Julio F. Pandía Quino
CIP. N° 71466



Gobierno Regional Puno
GERENCIA REGIONAL DE INFRAESTRUCTURA – SUB GERENCIA DE OBRAS
Obra: "Mejoramiento del estadio municipal Cesar Raúl Carrera del distrito de Azángaro - provincia de Azángaro - Puno"



- Recepción del almacén de obra y especialista de área
- Informe del funcionario responsable del área usuaria residente y supervisión de obra y la sub gerencia de obras Responsables de otorgar la conformidad emitiendo la conformidad de la presentación efectuada.
- Comprobante de pago y guía de remisión.

12. PENALIDAD

En caso de retraso injustificado del proveedor y/o contratista en la ejecución de prestaciones objeto de contrato y/o orden de compra, La entidad le aplica automáticamente una penalidad por mora por cada día de atraso, de conformidad al reglamento de la ley de contrataciones y adquisiciones del estado. (según el artículo N° 162).

13. RECEPCION Y CONFORMIDAD

La recepción es responsabilidad de área de almacén y la conformidad es del área usuaria en un plazo máximo de SIETE (7) días de producida la recepción de la entrega de la entrega del bien de acuerdo al Artículo 168 del reglamento de la ley de contrataciones del estado.

14. GARANTIA COMERCIAL

La garantía comercial será de 02 años, computada desde el día siguiente de la conformidad otorgada por el área usuaria.

La contratación del suministro e instalación de la estructura metálica debe tener una garantía del trabajo a realizar como calidad de los materiales durabilidad y resistencia optima de la estructura metálica, por el periodo antes establecido, conforme a las normas establecidas según iso 9001.

15. RESPONSABILIDAD POR VICIOS OCULTOS

La entidad no enerva su derecho a reclamar posteriormente por defectos o vicios ocultos conforme a lo dispuesto por los artículos 40 de la ley de contrataciones del estado y 173 de su reglamento.

El plazo máximo de responsabilidad del contratista es 02 años contado a partir de la conformidad otorgada por la entidad.

Ing. Julio F. Pandia Quino
CIP. N° 71466

Ingeniero Mecánico Electricista
CIP. 181556



GOBIERNO REGIONAL PUNO
RICHARD WILLY RAMOS RIVERA
SUPERVISOR DE OBRA
C.I.P. 76408



Gobierno Regional Puno
GERENCIA REGIONAL DE INFRAESTRUCTURA – SUB GERENCIA DE OBRAS
Obra: Mejoramiento del estadio municipal Cesar Raúl Carrera del distrito de Azángaro - provincia de Azángaro - Puno

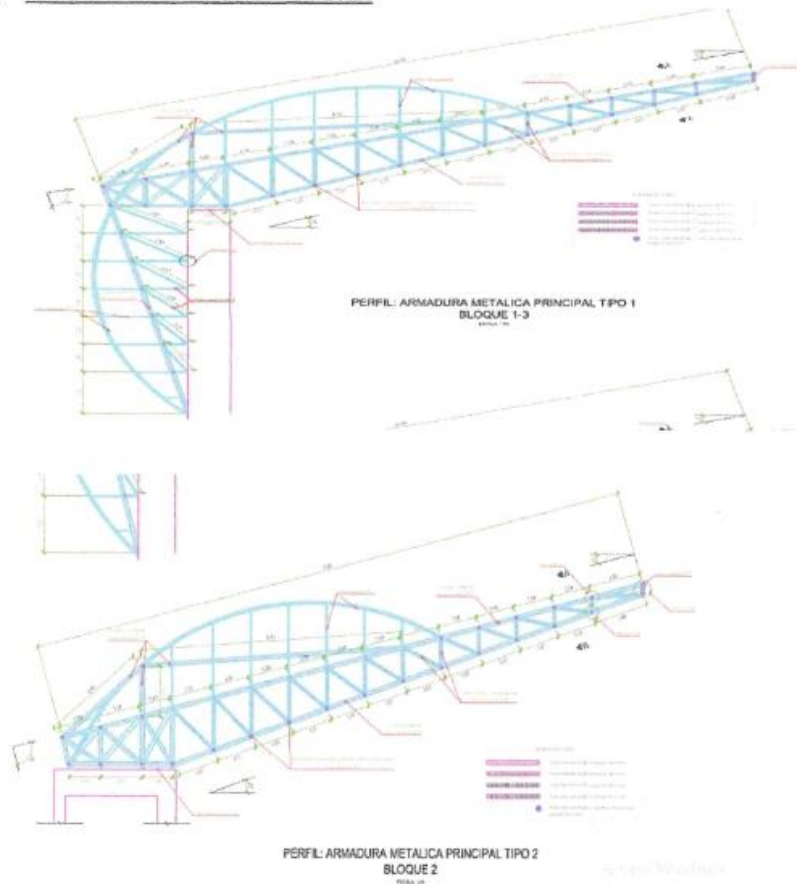

16. IMAGEN REFERENCIAL DEL BIEN



17. SEGURIDAD Y SALUD EN EL TRABAJO

El personal de los proveedores deberá contar con los equipos de protección personal básicos para el ingreso a la obra (cascos, zapatos de seguridad y lentes)

18. MEDIDAS DE BIOSEGURIDAD

Todos los bienes que se internarán deberán estar debidamente desinfectados y los proveedores deberán cumplir con lo dispuesto en Resolución Ministerial N.° 031-2023-MINSA, de fecha 12 de enero de 2023, Aprobar la Directiva Administrativa N° 339-MINSA/DGIESP, Directiva Administrativa que establece las disposiciones para la vigilancia, prevención y control de la salud de los trabajadores con riesgo de exposición a SARS-CoV-2.

19. SISTEMA DE CONTRATACION

El sistema de contratación será a suma alzada.

Ing. Julio F. Pandá Quino
CIP N° 71466



Ernesto Salazar Quispe
ING. MECANICO ELECTRICISTA
CIP. 181566

GOBIERNO REGIONAL PUNO

RICHARD WILLY RAMOS RIVA
SUPERVISOR DE OBRA
C.I.P. 66403

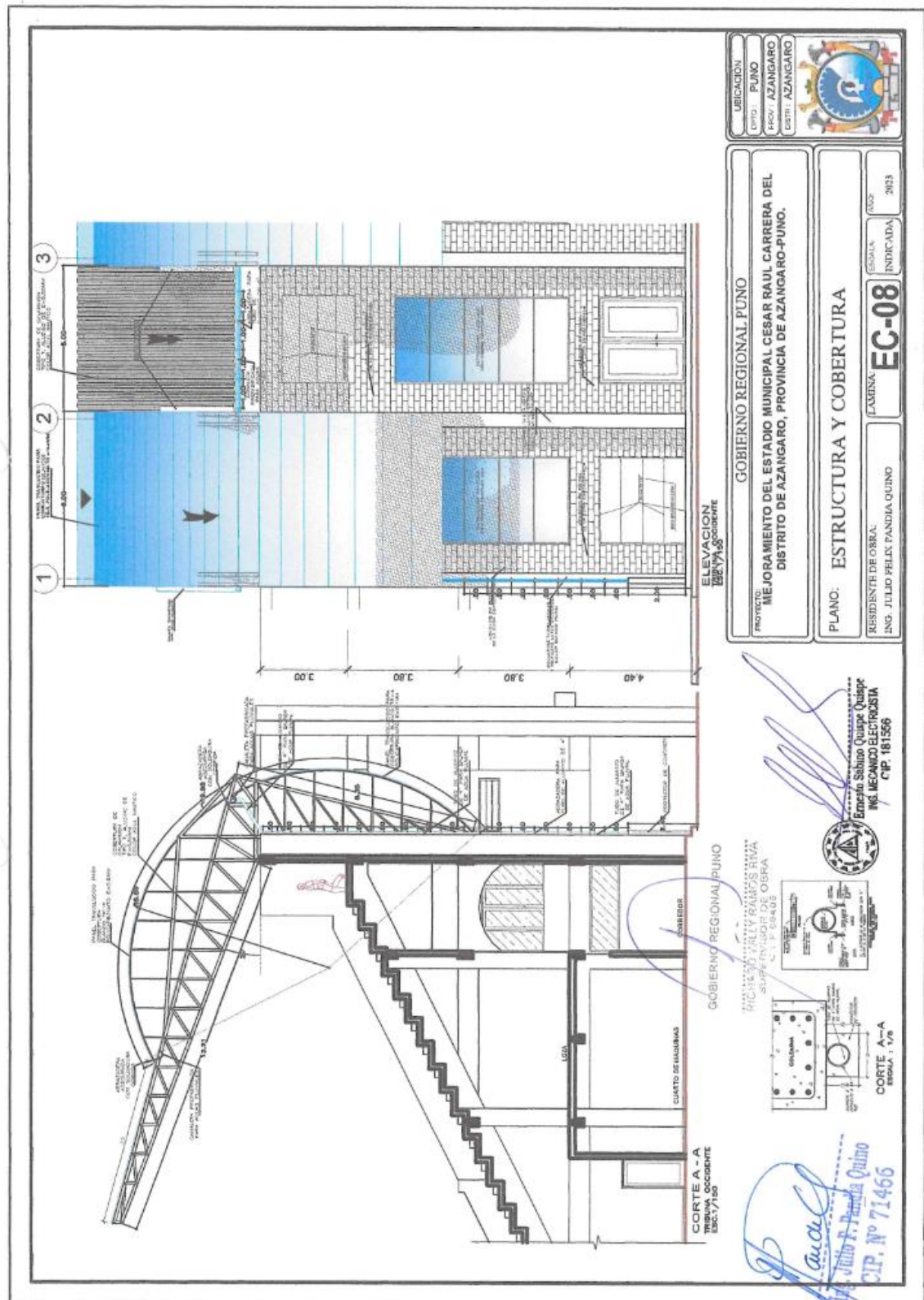

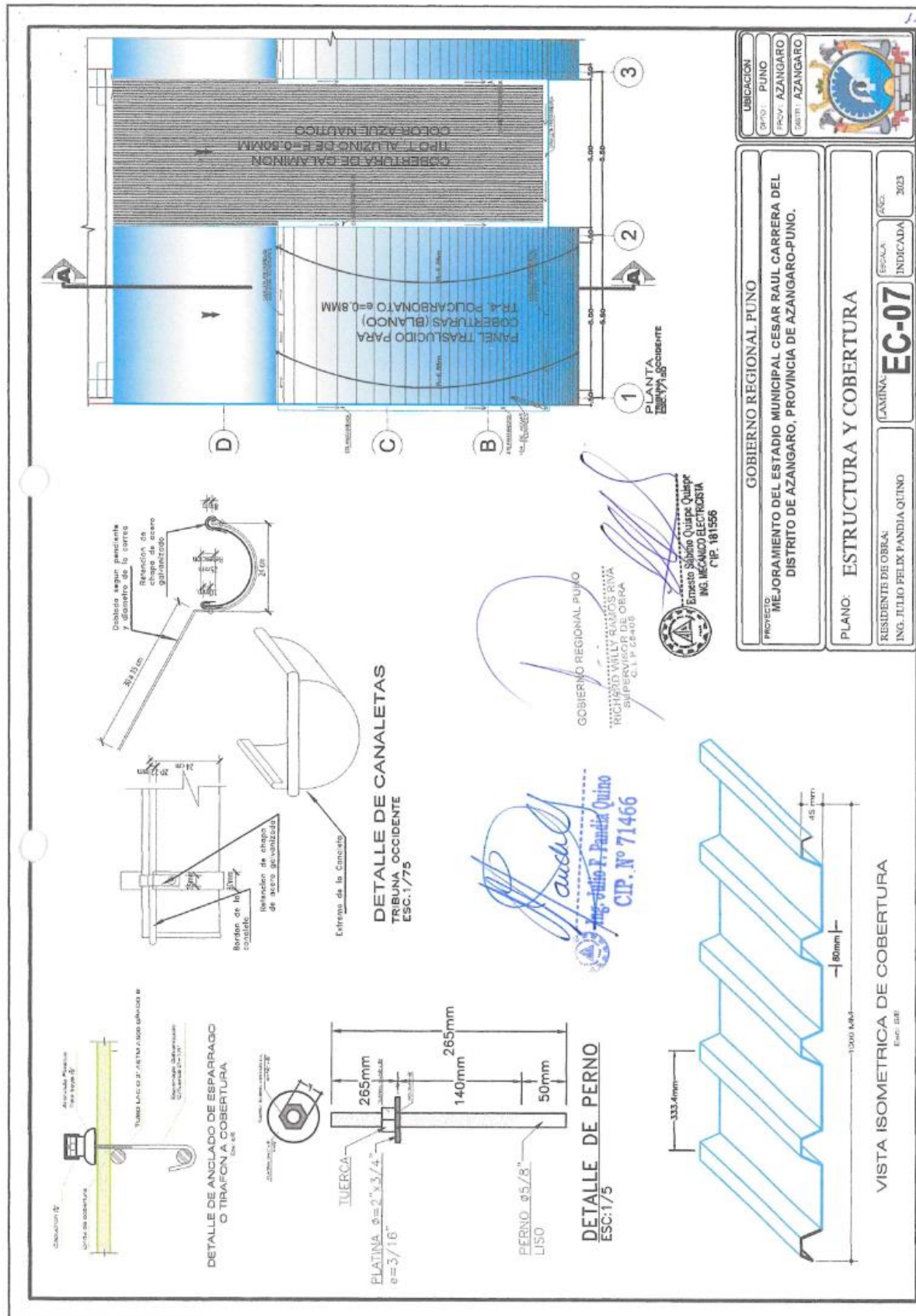

NOTAS PARA MATERIALES

- TODAS LAS SECCIONES, PLANCHAS Y VARILLAS DE LA ESTRUCTURA METÁLICA DE COBERTURA SERÁN DE ACERO ASTM A36 (Fy=36 ksi), SALVO SE INDIQUE LO CONTRARIO.
- LAS VARILLAS DE ANCLAJE EN LOS APOYOS DE LAS ARMADURAS PRINCIPALES SERÁN DE ACERO ASTM A36 (Fy=36ksi).
- LAS PLANCHAS BASE DE LOS APOYOS DE LAS ARMADURAS METÁLICAS SERÁN DE ACERO ASTM A572 - 01 (Fy=50ksi)

NOTAS PARA UNIONES

- TODAS LAS SOLDADURAS PARA FABRICAR LAS ARMADURAS METÁLICAS Y SUS PLANCHAS Y DETALLES DE APOYO DEBERÁN SER REALIZADAS EN TALLER.
- LOS TUBOS QUE CONFORMAN LAS ARMADURAS METÁLICAS SERÁN UNIDOS ENTRE SÍ UTILIZANDO SOLDADURA DE PENETRACIÓN TOTAL PARA LO CUAL SE DEBERÁN BISELADOS LOS EXTREMOS DE LOS ELEMENTOS QUE SE INTERLUPEN.
- ADICIONALMENTE, EN LAS UNIONES DE LAS ARMADURAS PRINCIPALES CON LOS ELEMENTOS DE APOYO, SE DEBERÁN COLOCAR LAS PLANCHAS ANCLAJES QUE SE INDICAN.
- PARA LAS CONEXIONES ENTRE ARMADURAS SECUNDARIAS Y ARMADURAS PRINCIPALES, SE PODRÁN UTILIZAR SOLDADURAS EN CAMPO DE PENETRACIÓN TOTAL EN TODO EL PERÍMETRO DE CONTACTO. ALTERNATIVAMENTE, SE PODRÁN PROPONER EN LOS PLANOS DE TALLER CONDICIONES EMPERFURADAS A SER APROBADAS POR EL PROYECTISTA.

DETALLE U2

NOTA DE UNIONES

DETALLE U3

NOTA DE UNIONES

DETALLE U4

NOTA DE UNIONES

DETALLE U5

NOTA DE UNIONES

GOBIERNO REGIONAL PUNO

PROYECTO: MEJORAMIENTO DEL ESTADIO MUNICIPAL CESAR RAUL CARRERA DEL DISTRITO DE AZANGARO, PROVINCIA DE AZANGARO-PUNO.

PLANO: ESTRUCTURA Y COBERTURA

RESIDENTE DE OBRA: ING. JULIO FELIX PANDIA QUINO

UBICACIÓN: PUNO

DPTO.: PUNO

PROV.: AZANGARO

CANT.: AZANGARO

ESCALA: INDICADA

FECHA: 2023

LÁMINA: EC-06

GOBIERNO REGIONAL PUNO

ING. JULIO P. Pandia Quino

JEFE DE OFICINA DE OBRA

CIP. N° 71456

ING. MECANICO ELECTRICISTA

Ing. Ernesto Salazar Quispe

CIP. 181556

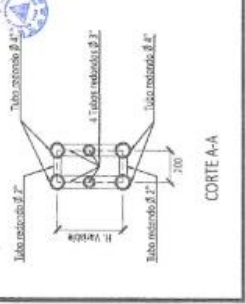



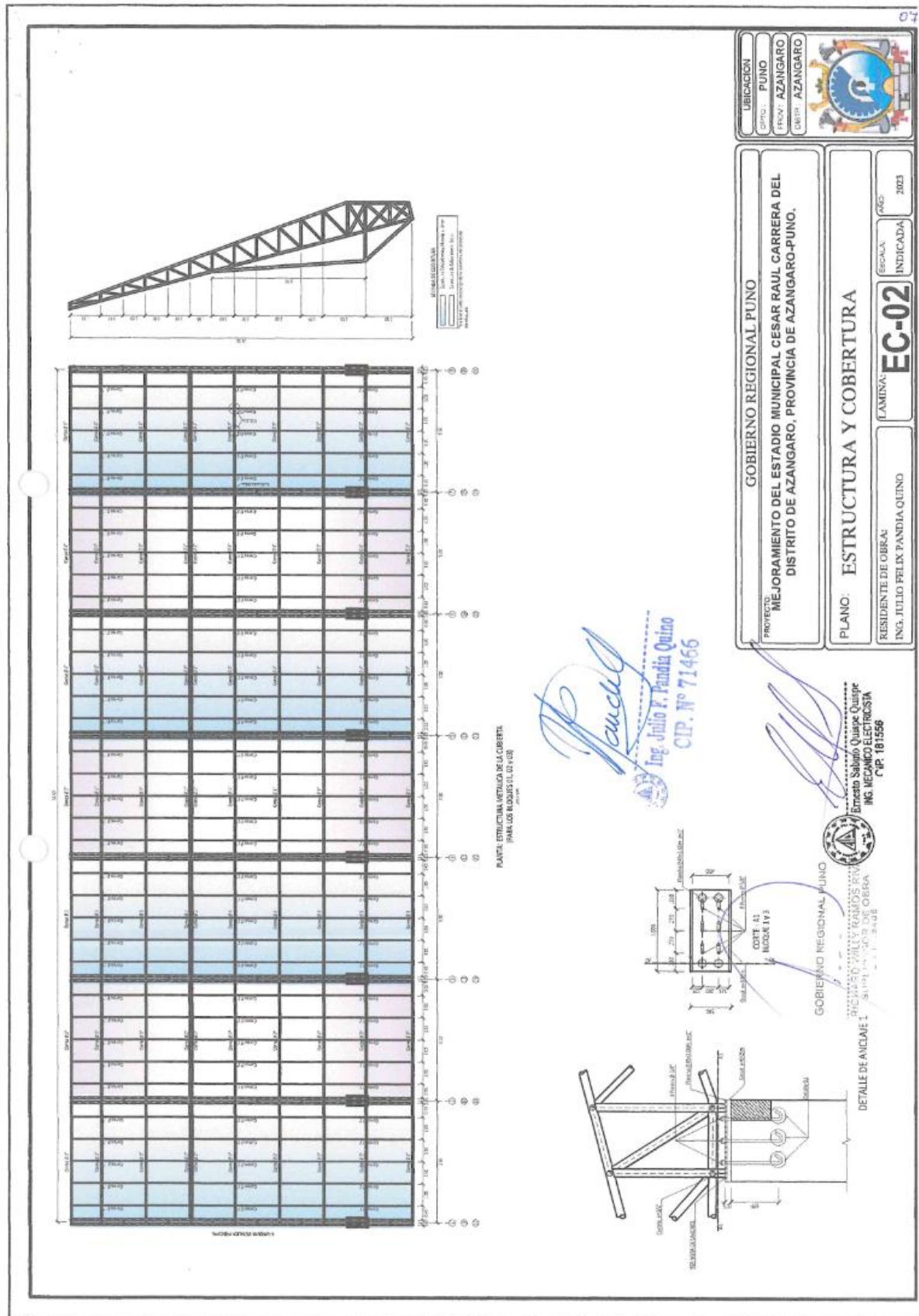



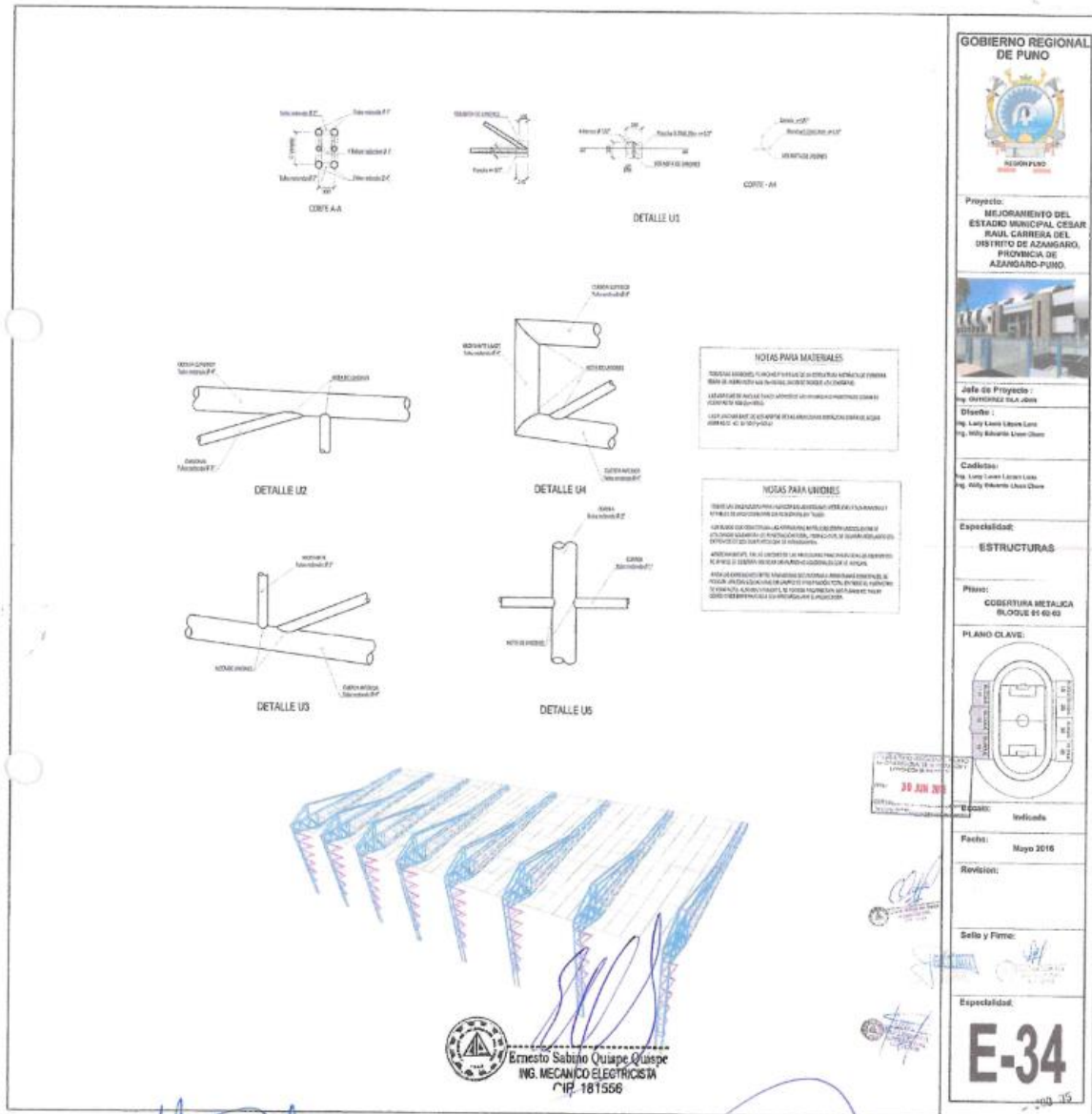



CIP. N° 71466

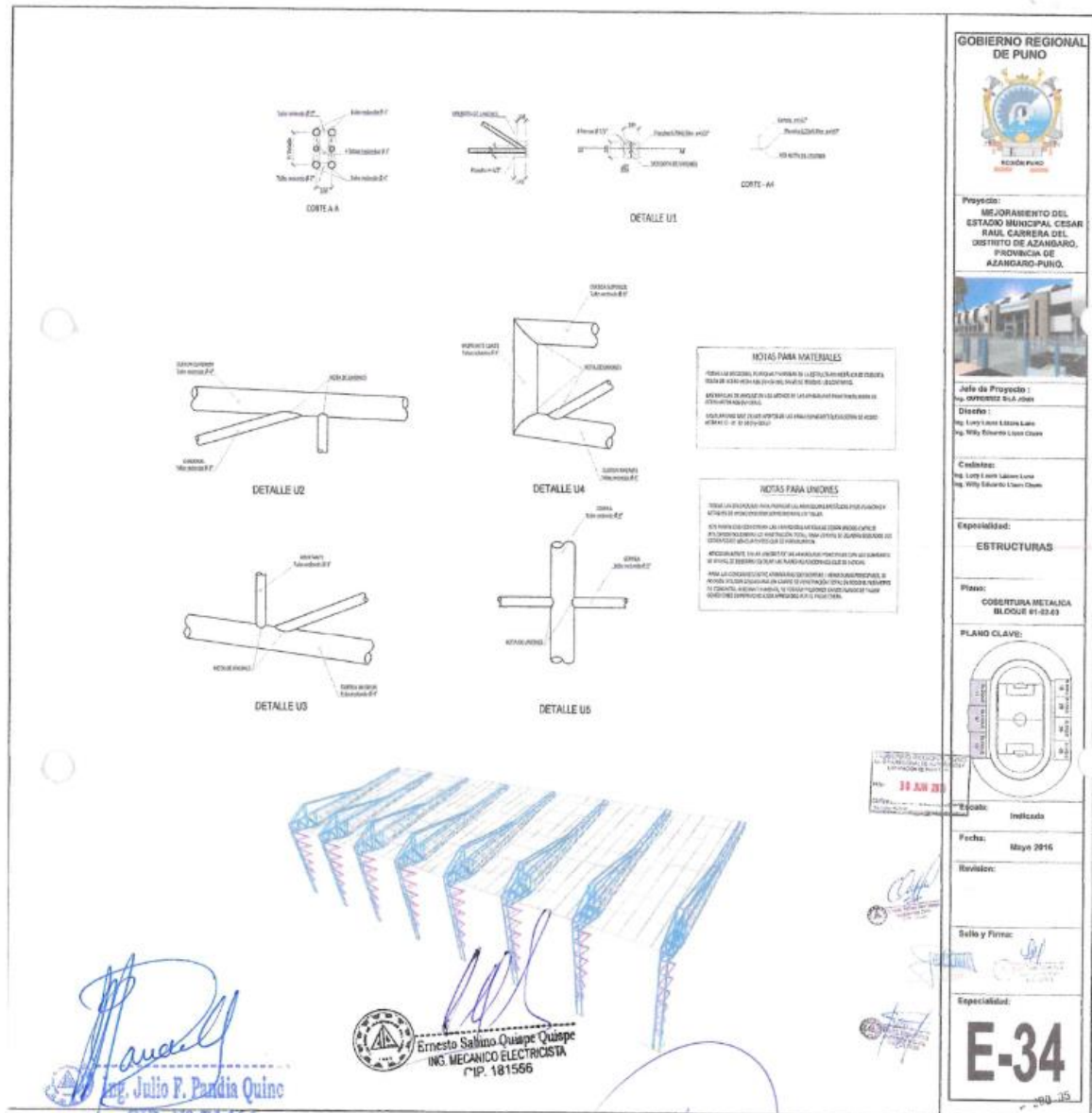

3.2. REQUISITOS DE CALIFICACIÓN



Gobierno Regional Puno
GERENCIA REGIONAL DE INFRAESTRUCTURA – SUB GERENCIA DE OBRAS
Obra: Mejoramiento del estadio municipal Cesar Raúl Carrera del distrito de Azángaro - provincia de Azángaro - Puno



REQUISITOS DE CALIFICACIÓN

B. EXPERIENCIA DEL POSTOR EN LA ESPECIALIDAD
<u>Requisitos:</u> El postor debe acreditar un monto facturado acumulado equivalente a S/. 352,000.00 (trescientos cincuenta y dos mil con 00/100) soles, por la venta de bienes iguales o similares al objeto de la convocatoria, durante los ocho (8) años anteriores a la fecha de la presentación de ofertas que se computarán desde la fecha de la conformidad o emisión del comprobante de pago, según corresponda. Se consideran bienes similares a los bienes de estructuras metálicas y/o metal mecánica, servicios de montaje e instalación. <u>Acreditación:</u> La experiencia del postor en la especialidad se acreditará con copia simple de (i) contratos u órdenes de compra, y su respectiva conformidad o constancia de prestación; o (ii) comprobantes de pago cuya cancelación se acredite documental y fehacientemente, con voucher de depósito, nota de abono, reporte de estado de cuenta, cualquier otro documento emitido por Entidad del sistema financiero que acredite el abono o mediante cancelación en el mismo comprobante de pago ¹ correspondientes a un máximo de veinte (20) contrataciones. En caso los postores presenten varios comprobantes de pago para acreditar una sola contratación, se debe acreditar que corresponden a dicha contratación; de lo contrario, se asumirá que los comprobantes acreditan contrataciones independientes, en cuyo caso solo se considerará, para la evaluación, las veinte (20) primeras contrataciones indicadas en el Anexo N° 8 referido a la Experiencia del Postor en la Especialidad. En el caso de suministro, solo se considera como experiencia la parte del contrato que haya sido ejecutada durante los ocho (8) años anteriores a la fecha de presentación de ofertas, debiendo adjuntarse copia de las conformidades correspondientes a tal parte o los respectivos comprobantes de pago cancelados. En los casos que se acredite experiencia adquirida en consorcio, debe presentarse la promesa de consorcio o el contrato de consorcio del cual se desprenda fehacientemente el porcentaje de las obligaciones que se asumió en el contrato presentado; de lo contrario, no se computará la experiencia proveniente de dicho contrato. Asimismo, cuando se presenten contratos derivados de procesos de selección convocados antes del 20.09.2012, la calificación se ceñirá al método descrito en la Directiva "Participación de Proveedores en Consorcio en las Contrataciones del Estado", debiendo presumirse que el porcentaje de las obligaciones equivale al porcentaje de participación de la promesa de consorcio o del contrato de consorcio. En caso que en dichos documentos no se consigne el porcentaje de participación se presumirá que las obligaciones se ejecutaron en partes iguales. Si el titular de la experiencia no es el postor, consignar si dicha experiencia corresponde a la matriz en caso que el postor sea sucursal, o fue transmitida por reorganización societaria, debiendo acompañar la documentación sustentatoria correspondiente. Si el postor acredita experiencia de otra persona jurídica como consecuencia de una reorganización societaria, debe presentar adicionalmente el Anexo N° 9. Cuando en los contratos, órdenes de compra o comprobantes de pago el monto facturado se encuentre

Cabe precisar que, de acuerdo con la Resolución N° 0065-2018-TCE-S1 del Tribunal de Contrataciones del Estado:

"... el solo sello de cancelado en el comprobante, cuando ha sido colocado por el propio postor, no puede ser considerado como una acreditación que produzca fehacencia en relación a que se encuentra cancelado. Admitir ello equivaldría a considerar como válida la sola declaración del postor afirmando que el comprobante de pago ha sido cancelado"

(...)

"Situación diferente se suscita ante el sello colocado por el cliente del postor [sea utilizando el término "cancelado" o "pagado"] supuesto en el cual si se contaría con la declaración de un tercero que brinde certeza, ante la cual debiera reconocerse la validez de la experiencia".

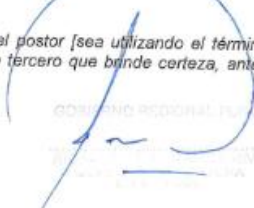



Gobierno Regional Puno
GERENCIA REGIONAL DE INFRAESTRUCTURA – SUB GERENCIA DE OBRAS
Obra: -Mejoramiento del estado municipal Cesar Raúl Carrera del distrito de Azángaro - provincia de Azángaro - Puno-



expresado en moneda extranjera, debe indicarse el tipo de cambio venta publicado por la Superintendencia de Banca, Seguros y AFP correspondiente a la fecha de suscripción del contrato, de emisión de la orden de compra o de cancelación del comprobante de pago, según corresponda.

Sin perjuicio de lo anterior, los postores deben llenar y presentar el **Anexo N° 8** referido a la Experiencia del Postor en la Especialidad.

Importante

En el caso de consorcios, solo se considera la experiencia de aquellos integrantes que se hayan comprometido, según la promesa de consorcio, a ejecutar el objeto materia de la convocatoria, conforme a la Directiva "Participación de Proveedores en Consorcio en las Contrataciones del Estado".

Importante

- Si como resultado de una consulta u observación corresponde precisarse o ajustarse el requerimiento, se solicita la autorización del área usuaria y se pone de conocimiento de tal hecho a la dependencia que aprobó el expediente de contratación, de conformidad con el numeral 72.3 del artículo 72 del Reglamento.
- El cumplimiento de las Especificaciones Técnicas se realiza mediante la presentación de una declaración jurada. De ser el caso, adicionalmente la Entidad puede solicitar documentación que acredite el cumplimiento del algún componente de las características y/o requisitos funcionales. Para dicho efecto, consignará de manera detallada los documentos que deben presentar los postores en el literal e) del numeral 2.2.1.1 de esta sección de las bases.
- Los requisitos de calificación determinan si los postores cuentan con las capacidades necesarias para ejecutar el contrato, lo que debe ser acreditado documentalmente, y no mediante declaración jurada.

Julio F. Pandía Quino
CIP. N° 71466

GOBIERNO REGIONAL PUNO
GERENCIA REGIONAL DE INFRAESTRUCTURA
SUB GERENCIA DE OBRAS
CIP 161356

GOBIERNO REGIONAL PUNO
GERENCIA REGIONAL DE INFRAESTRUCTURA
SUB GERENCIA DE OBRAS
CIP 161356

CAPÍTULO IV FACTORES DE EVALUACIÓN

La evaluación se realiza sobre la base de cien (100) puntos.

Para determinar la oferta con el mejor puntaje y el orden de prelación de las ofertas, se considera lo siguiente:

FACTOR DE EVALUACIÓN	PUNTAJE / METODOLOGÍA PARA SU ASIGNACIÓN
A. PRECIO	
<p><u>Evaluación:</u></p> <p>Se evaluará considerando el precio ofertado por el postor.</p> <p><u>Acreditación:</u></p> <p>Se acreditará mediante el documento que contiene el precio de la oferta (Anexo N° 6).</p>	<p>La evaluación consistirá en otorgar el máximo puntaje a la oferta de precio más bajo y otorgar a las demás ofertas puntajes inversamente proporcionales a sus respectivos precios, según la siguiente fórmula:</p> $P_i = \frac{O_m \times PMP}{O_i}$ <p> <i>i</i> = Oferta <i>P_i</i> = Puntaje de la oferta a evaluar <i>O_i</i> = Precio <i>i</i> <i>O_m</i> = Precio de la oferta más baja <i>PMP</i> = Puntaje máximo del precio </p> <p style="text-align: right;">90 puntos</p>

I. MEJORAS A LAS ESPECIFICACIONES TÉCNICAS

<p><u>Evaluación:</u></p> <p>Mejora 1</p> <ul style="list-style-type: none"> - El postor oferta 01 personal como responsable técnico de la fabricación e instalación del bien: Ingeniero mecánico o Ingeniero Civil, que acredite experiencia mínima de doce meses como especialista y/o responsable técnico en fabricación y/o instalación de estructuras metálicas. <p>Mejora 2</p> <ul style="list-style-type: none"> - El postor oferta 01 soldador homologado, que acredite experiencia mínima de doce meses como soldador en la fabricación y/o instalación de estructuras metálicas. <p><u>Acreditación:</u></p> <p>Mejora 1: Se acreditará con copia simple de título profesional, adjuntando carta de compromiso de personal propuesto.</p> <p>La experiencia mínima del personal propuesto se acreditará con cualquiera de los siguientes documentos: (i) copia simple de contratos y su respectiva conformidad o (ii) constancias o (iii) certificados o (iv) cualquier otra documentación que, de manera fehaciente demuestre la experiencia del personal propuesto.</p> <p>Mejora 2: Se acreditará con copia simple de documento que acredite la condición de soldador homologado, adjuntando carta de compromiso de personal propuesto.</p> <p>La experiencia mínima del personal propuesto se acreditará con cualquiera de los siguientes documentos: (i) copia simple de contratos y su respectiva conformidad o (ii) constancias o (iii) certificados o (iv) cualquier otra documentación que, de manera fehaciente demuestre la experiencia del personal propuesto.</p>	<p style="text-align: center;">(Máximo 10 puntos)</p> <p>Mejora 1 : 05 puntos Mejora 2 : 05 puntos</p>
PUNTAJE TOTAL	100 puntos¹⁰

Importante

Los factores de evaluación elaborados por el comité de selección son objetivos y guardan vinculación, razonabilidad y proporcionalidad con el objeto de la contratación. Asimismo, estos no pueden calificar con puntaje el cumplimiento de las Especificaciones Técnicas ni los requisitos de calificación.

¹⁰ Es la suma de los puntajes de todos los factores de evaluación.

CAPÍTULO V PROFORMA DEL CONTRATO

Importante

Dependiendo del objeto del contrato, de resultar indispensable, puede incluirse cláusulas adicionales o la adecuación de las propuestas en el presente documento, las que en ningún caso pueden contemplar disposiciones contrarias a la normativa vigente ni a lo señalado en este capítulo.

Conste por el presente documento, la contratación de [CONSIGNAR LA DENOMINACIÓN DE LA CONVOCATORIA], que celebra de una parte [CONSIGNAR EL NOMBRE DE LA ENTIDAD], en adelante LA ENTIDAD, con RUC N° [.....], con domicilio legal en [.....], representada por [.....], identificado con DNI N° [.....], y de otra parte [.....], con RUC N° [.....], con domicilio legal en [.....], inscrita en la Ficha N° [.....] Asiento N° [.....] del Registro de Personas Jurídicas de la ciudad de [.....], debidamente representado por su Representante Legal, [.....], con DNI N° [.....], según poder inscrito en la Ficha N° [.....], Asiento N° [.....] del Registro de Personas Jurídicas de la ciudad de [.....], a quien en adelante se le denominará EL CONTRATISTA en los términos y condiciones siguientes:

CLÁUSULA PRIMERA: ANTECEDENTES

Con fecha [.....], el comité de selección adjudicó la buena pro de la **LICITACIÓN PÚBLICA N° [CONSIGNAR NOMENCLATURA DEL PROCEDIMIENTO DE SELECCIÓN]** para la contratación de [CONSIGNAR LA DENOMINACIÓN DE LA CONVOCATORIA], a [INDICAR NOMBRE DEL GANADOR DE LA BUENA PRO], cuyos detalles e importe constan en los documentos integrantes del presente contrato.

CLÁUSULA SEGUNDA: OBJETO

El presente contrato tiene por objeto [CONSIGNAR EL OBJETO DE LA CONTRATACIÓN].

CLÁUSULA TERCERA: MONTO CONTRACTUAL

El monto total del presente contrato asciende a [CONSIGNAR MONEDA Y MONTO], que incluye todos los impuestos de Ley.

Este monto comprende el costo del bien, todos los tributos, seguros, transporte, inspecciones, pruebas y, de ser el caso, los costos laborales conforme a la legislación vigente, así como cualquier otro concepto que pueda tener incidencia sobre la ejecución de la prestación materia del presente contrato.

CLÁUSULA CUARTA: DEL PAGO¹¹

LA ENTIDAD se obliga a pagar la contraprestación a EL CONTRATISTA en [INDICAR MONEDA], en [INDICAR EL DETALLE DEL PAGO ÚNICO O PAGOS A CUENTA, SEGÚN CORRESPONDA], luego de la recepción formal y completa de la documentación correspondiente, según lo establecido en el artículo 171 del Reglamento de la Ley de Contrataciones del Estado.

Para tal efecto, el responsable de otorgar la conformidad de la prestación deberá hacerlo en un plazo que no excederá de los siete (7) días de producida la recepción, salvo que se requiera efectuar pruebas que permitan verificar el cumplimiento de la obligación, en cuyo caso la conformidad se emite en un plazo máximo de quince (15) días, bajo responsabilidad de dicho funcionario.

LA ENTIDAD debe efectuar el pago dentro de los diez (10) días calendario siguientes de otorgada la conformidad de los bienes, siempre que se verifiquen las condiciones establecidas en el contrato para ello, bajo responsabilidad del funcionario competente.

En caso de retraso en el pago por parte de LA ENTIDAD, salvo que se deba a caso fortuito o fuerza mayor, EL CONTRATISTA tendrá derecho al pago de intereses legales conforme a lo establecido

¹¹ En cada caso concreto, dependiendo de la naturaleza del contrato, podrá adicionarse la información que resulte pertinente a efectos de generar el pago.

en el artículo 39 de la Ley de Contrataciones del Estado y en el artículo 171 de su Reglamento, los que se computan desde la oportunidad en que el pago debió efectuarse.

CLÁUSULA QUINTA: DEL PLAZO DE LA EJECUCIÓN DE LA PRESTACIÓN

El plazo de ejecución del presente contrato es de [.....], el mismo que se computa desde [CONSIGNAR SI ES DEL DÍA SIGUIENTE DEL PERFECCIONAMIENTO DEL CONTRATO, DESDE LA FECHA QUE SE ESTABLEZCA EN EL CONTRATO O DESDE LA FECHA EN QUE SE CUMPLAN LAS CONDICIONES PREVISTAS EN EL CONTRATO PARA EL INICIO DE LA EJECUCIÓN, DEBIENDO INDICAR LAS MISMAS EN ESTE ÚLTIMO CASO. EN LA MODALIDAD DE LLAVE EN MANO DETALLAR EL PLAZO DE ENTREGA, SU INSTALACIÓN Y PUESTA EN FUNCIONAMIENTO].

Importante para la Entidad

En el caso de contratación de prestaciones accesorias, se puede incluir la siguiente cláusula:

CLÁUSULA ...: PRESTACIONES ACCESORIAS¹²

“Las prestaciones accesorias tienen por objeto [CONSIGNAR EL OBJETO DE LAS PRESTACIONES ACCESORIAS].

El monto de las prestaciones accesorias asciende a [CONSIGNAR MONEDA Y MONTO], que incluye todos los impuestos de Ley.

El plazo de ejecución de las prestaciones accesorias es de [.....], el mismo que se computa desde [CONSIGNAR SI ES DEL DÍA SIGUIENTE DEL CUMPLIMIENTO DE LAS PRESTACIONES PRINCIPALES, DESDE LA FECHA QUE SE ESTABLEZCA EN EL CONTRATO O DESDE LA FECHA EN QUE SE CUMPLAN LAS CONDICIONES PREVISTAS EN EL CONTRATO PARA EL INICIO DE LA EJECUCIÓN DE LAS PRESTACIONES ACCESORIAS, DEBIENDO INDICAR LAS MISMAS EN ESTE ÚLTIMO CASO].

[DE SER EL CASO, INCLUIR OTROS ASPECTOS RELACIONADOS A LA EJECUCIÓN DE LAS PRESTACIONES ACCESORIAS].”

Incorporar a las bases o eliminar, según corresponda

CLÁUSULA SEXTA: PARTES INTEGRANTES DEL CONTRATO

El presente contrato está conformado por las bases integradas, la oferta ganadora, así como los documentos derivados del procedimiento de selección que establezcan obligaciones para las partes.

CLÁUSULA SÉTIMA: GARANTÍAS

EL CONTRATISTA entregó al perfeccionamiento del contrato la respectiva garantía incondicional, solidaria, irrevocable, y de realización automática en el país al solo requerimiento, a favor de LA ENTIDAD, por los conceptos, montos y vigencias siguientes:

- De fiel cumplimiento del contrato: [CONSIGNAR EL MONTO], a través de la [INDICAR EL TIPO DE GARANTÍA PRESENTADA] N° [INDICAR NÚMERO DEL DOCUMENTO] emitida por [SEÑALAR EMPRESA QUE LA EMITE]. Monto que es equivalente al diez por ciento (10%) del monto del contrato original, la misma que debe mantenerse vigente hasta la conformidad de la recepción de la prestación.

En el caso que corresponda, consignar lo siguiente:

- Garantía fiel cumplimiento por prestaciones accesorias: [CONSIGNAR EL MONTO], a través de la [INDICAR EL TIPO DE GARANTÍA PRESENTADA] N° [INDICAR NÚMERO DEL DOCUMENTO] emitida por [SEÑALAR EMPRESA QUE LA EMITE], la misma que debe mantenerse vigente hasta el cumplimiento total de las obligaciones garantizadas.

¹² De conformidad con la Directiva sobre prestaciones accesorias, los contratos relativos al cumplimiento de la(s) prestación(es) principal(es) y de la(s) prestación(es) accesoria(s), pueden estar contenidos en uno o dos documentos. En el supuesto que ambas prestaciones estén contenidas en un mismo documento, estas deben estar claramente diferenciadas, debiendo indicarse entre otros aspectos, el precio y plazo de cada prestación.

Importante

En los contratos derivados de procedimientos de selección por relación de ítems, cuando el monto del ítem adjudicado o la sumatoria de los montos de los ítems adjudicados sea igual o menor a doscientos mil Soles (S/ 200,000.00), no corresponde presentar garantía de fiel cumplimiento de contrato ni garantía de fiel cumplimiento por prestaciones accesorias, conforme a lo dispuesto en el literal a) del artículo 152 del Reglamento.

CLÁUSULA OCTAVA: EJECUCIÓN DE GARANTÍAS POR FALTA DE RENOVACIÓN

LA ENTIDAD puede solicitar la ejecución de las garantías cuando EL CONTRATISTA no las hubiere renovado antes de la fecha de su vencimiento, conforme a lo dispuesto en el literal a) del numeral 155.1 del artículo 155 del Reglamento de la Ley de Contrataciones del Estado.

Importante para la Entidad

Sólo en el caso que la Entidad hubiese previsto otorgar adelanto, se debe incluir la siguiente cláusula:

CLÁUSULA NOVENA: ADELANTO DIRECTO

“LA ENTIDAD otorgará [CONSIGNAR NÚMERO DE ADELANTOS A OTORGARSE] adelantos directos por el [CONSIGNAR PORCENTAJE QUE NO DEBE EXCEDER DEL 30% DEL MONTO DEL CONTRATO ORIGINAL] del monto del contrato original.

EL CONTRATISTA debe solicitar los adelantos dentro de [CONSIGNAR EL PLAZO Y OPORTUNIDAD PARA LA SOLICITUD], adjuntando a su solicitud la garantía por adelantos mediante carta fianza o póliza de caución acompañada del comprobante de pago correspondiente. Vencido dicho plazo no procederá la solicitud.

LA ENTIDAD debe entregar el monto solicitado dentro de [CONSIGNAR EL PLAZO] siguientes a la presentación de la solicitud del contratista.”

Incorporar a las bases o eliminar, según corresponda.

CLÁUSULA DÉCIMA: RECEPCIÓN Y CONFORMIDAD DE LA PRESTACIÓN

La recepción y conformidad de la prestación se regula por lo dispuesto en el artículo 168 del Reglamento de la Ley de Contrataciones del Estado. La recepción será otorgada por [CONSIGNAR EL ÁREA O UNIDAD ORGÁNICA DE ALMACÉN O LA QUE HAGA SUS VECES] y la conformidad será otorgada por [CONSIGNAR EL ÁREA O UNIDAD ORGÁNICA QUE OTORGARÁ LA CONFORMIDAD] en el plazo máximo de [CONSIGNAR SIETE (7) DÍAS O MÁXIMO QUINCE (15) DÍAS, EN CASO SE REQUIERA EFECTUAR PRUEBAS QUE PERMITAN VERIFICAR EL CUMPLIMIENTO DE LA OBLIGACIÓN] días de producida la recepción.

De existir observaciones, LA ENTIDAD las comunica al CONTRATISTA, indicando claramente el sentido de estas, otorgándole un plazo para subsanar no menor de dos (2) ni mayor de ocho (8) días. Dependiendo de la complejidad o sofisticación de las subsanaciones a realizar el plazo para subsanar no puede ser menor de cinco (5) ni mayor de quince (15) días. Si pese al plazo otorgado, EL CONTRATISTA no cumpliera a cabalidad con la subsanación, LA ENTIDAD puede otorgar al CONTRATISTA periodos adicionales para las correcciones pertinentes. En este supuesto corresponde aplicar la penalidad por mora desde el vencimiento del plazo para subsanar.

Este procedimiento no resulta aplicable cuando los bienes manifiestamente no cumplan con las características y condiciones ofrecidas, en cuyo caso LA ENTIDAD no efectúa la recepción o no otorga la conformidad, según corresponda, debiendo considerarse como no ejecutada la prestación, aplicándose la penalidad que corresponda por cada día de atraso.

CLÁUSULA UNDÉCIMA: DECLARACIÓN JURADA DEL CONTRATISTA

EL CONTRATISTA declara bajo juramento que se compromete a cumplir las obligaciones derivadas del presente contrato, bajo sanción de quedar inhabilitado para contratar con el Estado en caso de incumplimiento.

CLÁUSULA DUODÉCIMA: RESPONSABILIDAD POR VICIOS OCULTOS

La recepción conforme de la prestación por parte de LA ENTIDAD no enerva su derecho a reclamar posteriormente por defectos o vicios ocultos, conforme a lo dispuesto por los artículos 40 de la Ley de Contrataciones del Estado y 173 de su Reglamento.

El plazo máximo de responsabilidad del contratista es de [CONSIGNAR TIEMPO EN AÑOS, NO

MENOR DE UN (1) AÑO] año(s) contado a partir de la conformidad otorgada por LA ENTIDAD.

CLÁUSULA DÉCIMA TERCERA: PENALIDADES

Si EL CONTRATISTA incurre en retraso injustificado en la ejecución de las prestaciones objeto del contrato, LA ENTIDAD le aplica automáticamente una penalidad por mora por cada día de atraso, de acuerdo a la siguiente fórmula:

$$\text{Penalidad Diaria} = \frac{0.10 \times \text{monto vigente}}{F \times \text{plazo vigente en días}}$$

Donde:

F = 0.25 para plazos mayores a sesenta (60) días o;

F = 0.40 para plazos menores o iguales a sesenta (60) días.

El retraso se justifica a través de la solicitud de ampliación de plazo debidamente aprobado. Adicionalmente, se considera justificado el retraso y en consecuencia no se aplica penalidad, cuando EL CONTRATISTA acredite, de modo objetivamente sustentado, que el mayor tiempo transcurrido no le resulta imputable. En este último caso la calificación del retraso como justificado por parte de LA ENTIDAD no da lugar al pago de gastos generales ni costos directos de ningún tipo, conforme el numeral 162.5 del artículo 162 del Reglamento de la Ley de Contrataciones del Estado.

Importante

De haberse previsto establecer penalidades distintas a la penalidad por mora, incluir dichas penalidades, los supuestos de aplicación de penalidad, la forma de cálculo de la penalidad para cada supuesto y el procedimiento mediante el cual se verifica el supuesto a penalizar, conforme el artículo 163 del Reglamento de la Ley de Contrataciones del Estado.

Estas penalidades se deducen de los pagos a cuenta o del pago final, según corresponda; o si fuera necesario, se cobra del monto resultante de la ejecución de la garantía de fiel cumplimiento.

Estos dos (2) tipos de penalidades pueden alcanzar cada una un monto máximo equivalente al diez por ciento (10%) del monto del contrato vigente, o de ser el caso, del ítem que debió ejecutarse.

Cuando se llegue a cubrir el monto máximo de la penalidad por mora o el monto máximo para otras penalidades, de ser el caso, LA ENTIDAD puede resolver el contrato por incumplimiento.

CLÁUSULA DÉCIMA CUARTA: RESOLUCIÓN DEL CONTRATO

Cualquiera de las partes puede resolver el contrato, de conformidad con el numeral 32.3 del artículo 32 y artículo 36 de la Ley de Contrataciones del Estado, y el artículo 164 de su Reglamento. De darse el caso, LA ENTIDAD procederá de acuerdo a lo establecido en el artículo 165 del Reglamento de la Ley de Contrataciones del Estado.

CLÁUSULA DÉCIMA QUINTA: RESPONSABILIDAD DE LAS PARTES

Cuando se resuelva el contrato por causas imputables a algunas de las partes, se debe resarcir los daños y perjuicios ocasionados, a través de la indemnización correspondiente. Ello no obsta la aplicación de las sanciones administrativas, penales y pecuniarias a que dicho incumplimiento diere lugar, en el caso que éstas correspondan.

Lo señalado precedentemente no exime a ninguna de las partes del cumplimiento de las demás obligaciones previstas en el presente contrato.

CLÁUSULA DÉCIMA SEXTA: ANTICORRUPCIÓN

EL CONTRATISTA declara y garantiza no haber, directa o indirectamente, o tratándose de una persona jurídica a través de sus socios, integrantes de los órganos de administración, apoderados, representantes legales, funcionarios, asesores o personas vinculadas a las que se refiere el artículo 7 del Reglamento de la Ley de Contrataciones del Estado, ofrecido, negociado o efectuado, cualquier pago o, en general, cualquier beneficio o incentivo ilegal en relación al contrato.

Asimismo, el CONTRATISTA se obliga a conducirse en todo momento, durante la ejecución del contrato, con honestidad, probidad, veracidad e integridad y de no cometer actos ilegales o de

corrupción, directa o indirectamente o a través de sus socios, accionistas, participacionistas, integrantes de los órganos de administración, apoderados, representantes legales, funcionarios, asesores y personas vinculadas a las que se refiere el artículo 7 del Reglamento de la Ley de Contrataciones del Estado.

Además, EL CONTRATISTA se compromete a i) comunicar a las autoridades competentes, de manera directa y oportuna, cualquier acto o conducta ilícita o corrupta de la que tuviera conocimiento; y ii) adoptar medidas técnicas, organizativas y/o de personal apropiadas para evitar los referidos actos o prácticas.

Finalmente, EL CONTRATISTA se compromete a no colocar a los funcionarios públicos con los que deba interactuar, en situaciones reñidas con la ética. En tal sentido, reconoce y acepta la prohibición de ofrecerles a éstos cualquier tipo de obsequio, donación, beneficio y/o gratificación, ya sea de bienes o servicios, cualquiera sea la finalidad con la que se lo haga.

CLÁUSULA DÉCIMA SÉTIMA: MARCO LEGAL DEL CONTRATO

Sólo en lo no previsto en este contrato, en la Ley de Contrataciones del Estado y su Reglamento, en las directivas que emita el OSCE y demás normativa especial que resulte aplicable, serán de aplicación supletoria las disposiciones pertinentes del Código Civil vigente, cuando corresponda, y demás normas de derecho privado.

CLÁUSULA DÉCIMA OCTAVA: SOLUCIÓN DE CONTROVERSIAS¹³

Las controversias que surjan entre las partes durante la ejecución del contrato se resuelven mediante conciliación o arbitraje, según el acuerdo de las partes.

Cualquiera de las partes tiene derecho a iniciar el arbitraje a fin de resolver dichas controversias dentro del plazo de caducidad previsto en la Ley de Contrataciones del Estado y su Reglamento.

Facultativamente, cualquiera de las partes tiene el derecho a solicitar una conciliación dentro del plazo de caducidad correspondiente, según lo señalado en el artículo 224 del Reglamento de la Ley de Contrataciones del Estado, sin perjuicio de recurrir al arbitraje, en caso no se llegue a un acuerdo entre ambas partes o se llegue a un acuerdo parcial. Las controversias sobre nulidad del contrato solo pueden ser sometidas a arbitraje.

El Laudo arbitral emitido es inapelable, definitivo y obligatorio para las partes desde el momento de su notificación, según lo previsto en el numeral 45.21 del artículo 45 de la Ley de Contrataciones del Estado.

CLÁUSULA DÉCIMA NOVENA: FACULTAD DE ELEVAR A ESCRITURA PÚBLICA

Cualquiera de las partes puede elevar el presente contrato a Escritura Pública corriendo con todos los gastos que demande esta formalidad.

CLÁUSULA VIGÉSIMA: DOMICILIO PARA EFECTOS DE LA EJECUCIÓN CONTRACTUAL

Las partes declaran el siguiente domicilio para efecto de las notificaciones que se realicen durante la ejecución del presente contrato:

DOMICILIO DE LA ENTIDAD: [.....]

DOMICILIO DEL CONTRATISTA: [CONSIGNAR EL DOMICILIO SEÑALADO POR EL POSTOR GANADOR DE LA BUENA PRO AL PRESENTAR LOS REQUISITOS PARA EL PERFECCIONAMIENTO DEL CONTRATO]

La variación del domicilio aquí declarado de alguna de las partes debe ser comunicada a la otra parte, formalmente y por escrito, con una anticipación no menor de quince (15) días calendario.

De acuerdo con las bases integradas, la oferta y las disposiciones del presente contrato, las partes lo firman por duplicado en señal de conformidad en la ciudad de [.....] al [CONSIGNAR FECHA].

¹³ De acuerdo con el numeral 225.3 del artículo 225 del Reglamento, las partes pueden recurrir al arbitraje ad hoc cuando las controversias deriven de procedimientos de selección cuyo valor estimado sea menor o igual a cinco millones con 00/100 soles (S/ 5 000 000,00).

“LA ENTIDAD”

“EL CONTRATISTA”

Importante

Este documento puede firmarse digitalmente si ambas partes cuentan con firma digital, según la Ley N° 27269, Ley de Firmas y Certificados Digitales¹⁴.

¹⁴ Para mayor información sobre la normativa de firmas y certificados digitales ingresar a:
<https://www.indecopi.gob.pe/web/firmas-digitales/firmar-y-certificados-digitales>

ANEXOS

ANEXO N° 1

DECLARACIÓN JURADA DE DATOS DEL POSTOR

Señores

COMITÉ DE SELECCIÓN

LICITACIÓN PÚBLICA N° [CONSIGNAR NOMENCLATURA DEL PROCEDIMIENTO]

Presente.-

El que se suscribe, [.....], postor y/o Representante Legal de [CONSIGNAR EN CASO DE SER PERSONA JURÍDICA], identificado con [CONSIGNAR TIPO DE DOCUMENTO DE IDENTIDAD] N° [CONSIGNAR NÚMERO DE DOCUMENTO DE IDENTIDAD], con poder inscrito en la localidad de [CONSIGNAR EN CASO DE SER PERSONA JURÍDICA] en la Ficha N° [CONSIGNAR EN CASO DE SER PERSONA JURÍDICA] Asiento N° [CONSIGNAR EN CASO DE SER PERSONA JURÍDICA], **DECLARO BAJO JURAMENTO** que la siguiente información se sujeta a la verdad:

Nombre, Denominación o Razón Social :			
Domicilio Legal :			
RUC :	Teléfono(s) :		
Correo electrónico :			

Autorización de notificación por correo electrónico:

Autorizo que se notifiquen al correo electrónico indicado las siguientes actuaciones:

1. Solicitud de la descripción a detalle de todos los elementos constitutivos de la oferta.
2. Solicitud de reducción de la oferta económica.
3. Solicitud de subsanación de los requisitos para perfeccionar el contrato.
4. Solicitud para presentar los documentos para perfeccionar el contrato, según orden de prelación, de conformidad con lo previsto en el artículo 141 del Reglamento.
5. Respuesta a la solicitud de acceso al expediente de contratación.
6. Notificación de la orden de compra¹⁵

Asimismo, me comprometo a remitir la confirmación de recepción, en el plazo máximo de dos (2) días hábiles de recibida la comunicación.

[CONSIGNAR CIUDAD Y FECHA]

.....
Firma, Nombres y Apellidos del postor o Representante legal, según corresponda

Importante

La notificación dirigida a la dirección de correo electrónico consignada se entenderá válidamente efectuada cuando la Entidad reciba acuse de recepción.

¹⁵ Consignar en el caso de procedimientos de selección por relación de ítems, cuando el monto del valor estimado del ítem no supere los doscientos mil Soles (S/ 200 000.00), cuando se haya optado por perfeccionar el contrato con una orden de compra.

Importante

Cuando se trate de consorcios, la declaración jurada es la siguiente:

ANEXO N° 1

DECLARACIÓN JURADA DE DATOS DEL POSTOR

Señores

COMITÉ DE SELECCIÓN

LICITACIÓN PÚBLICA N° [CONSIGNAR NOMENCLATURA DEL PROCEDIMIENTO]

Presente.-

El que se suscribe, [.....], representante común del consorcio [CONSIGNAR EL NOMBRE DEL CONSORCIO], identificado con [CONSIGNAR TIPO DE DOCUMENTO DE IDENTIDAD] N° [CONSIGNAR NÚMERO DE DOCUMENTO DE IDENTIDAD], **DECLARO BAJO JURAMENTO** que la siguiente información se sujeta a la verdad:

Datos del consorciado 1			
Nombre, Denominación o Razón Social :			
Domicilio Legal :			
RUC :	Teléfono(s) :		
Correo electrónico :			

Datos del consorciado 2			
Nombre, Denominación o Razón Social :			
Domicilio Legal :			
RUC :	Teléfono(s) :		
Correo electrónico :			

Datos del consorciado ...			
Nombre, Denominación o Razón Social :			
Domicilio Legal :			
RUC :	Teléfono(s) :		
Correo electrónico :			

Autorización de notificación por correo electrónico:

Correo electrónico del consorcio:

Autorizo que se notifiquen al correo electrónico indicado las siguientes actuaciones:

1. Solicitud de la descripción a detalle de todos los elementos constitutivos de la oferta.
2. Solicitud de reducción de la oferta económica.
3. Solicitud de subsanación de los requisitos para perfeccionar el contrato.
4. Solicitud para presentar los documentos para perfeccionar el contrato, según orden de prelación, de conformidad con lo previsto en el artículo 141 del Reglamento.
5. Respuesta a la solicitud de acceso al expediente de contratación.
6. Notificación de la orden de compra¹⁶

Asimismo, me comprometo a remitir la confirmación de recepción, en el plazo máximo de dos (2) días hábiles de recibida la comunicación.

[CONSIGNAR CIUDAD Y FECHA]

¹⁶ Consignar en el caso de procedimientos de selección por relación de ítems, cuando el monto del valor estimado del ítem no supere los doscientos mil Soles (S/ 200 000.00), cuando se haya optado por perfeccionar el contrato con una orden de compra.

.....
**Firma, Nombres y Apellidos del representante
común del consorcio**

Importante

La notificación dirigida a la dirección de correo electrónico consignada se entenderá válidamente efectuada cuando la Entidad reciba acuse de recepción.

ANEXO N° 2

DECLARACIÓN JURADA (ART. 52 DEL REGLAMENTO DE LA LEY DE CONTRATACIONES DEL ESTADO)

Señores

COMITÉ DE SELECCIÓN

LICITACIÓN PÚBLICA N° [CONSIGNAR NOMENCLATURA DEL PROCEDIMIENTO]

Presente.-

Mediante el presente el suscrito, postor y/o Representante Legal de [CONSIGNAR EN CASO DE SER PERSONA JURÍDICA], declaro bajo juramento:

- i. No haber incurrido y me obligo a no incurrir en actos de corrupción, así como a respetar el principio de integridad.
- ii. No tener impedimento para postular en el procedimiento de selección ni para contratar con el Estado, conforme al artículo 11 de la Ley de Contrataciones del Estado.
- iii. Conocer las sanciones contenidas en la Ley de Contrataciones del Estado y su Reglamento, así como las disposiciones aplicables de la Ley N° 27444, Ley del Procedimiento Administrativo General.
- iv. Participar en el presente proceso de contratación en forma independiente sin mediar consulta, comunicación, acuerdo, arreglo o convenio con ningún proveedor; y, conocer las disposiciones del Decreto Legislativo N° 1034, Decreto Legislativo que aprueba la Ley de Represión de Conductas Anticompetitivas.
- v. Conocer, aceptar y someterme a las bases, condiciones y reglas del procedimiento de selección.
- vi. Ser responsable de la veracidad de los documentos e información que presento en el presente procedimiento de selección.
- vii. Comprometerme a mantener la oferta presentada durante el procedimiento de selección y a perfeccionar el contrato, en caso de resultar favorecido con la buena pro.

[CONSIGNAR CIUDAD Y FECHA]

.....
**Firma, Nombres y Apellidos del postor o
Representante legal, según corresponda**

Importante

En el caso de consorcios, cada integrante debe presentar esta declaración jurada, salvo que sea presentada por el representante común del consorcio.

ANEXO N° 3

DECLARACIÓN JURADA DE CUMPLIMIENTO DE LAS ESPECIFICACIONES TÉCNICAS

Señores

COMITÉ DE SELECCIÓN

LICITACIÓN PÚBLICA N° [CONSIGNAR NOMENCLATURA DEL PROCEDIMIENTO]

Presente.-

Es grato dirigirme a usted, para hacer de su conocimiento que luego de haber examinado las bases y demás documentos del procedimiento de la referencia y, conociendo todos los alcances y las condiciones detalladas en dichos documentos, el postor que suscribe ofrece el [CONSIGNAR EL OBJETO DE LA CONVOCATORIA], de conformidad con las Especificaciones Técnicas que se indican en el numeral 3.1 del Capítulo III de la sección específica de las bases y los documentos del procedimiento.

[CONSIGNAR CIUDAD Y FECHA]

.....
**Firma, Nombres y Apellidos del postor o
Representante legal o común, según corresponda**

Importante

Adicionalmente, puede requerirse la presentación de documentación que acredite el cumplimiento de las especificaciones técnicas, conforme a lo indicado en el acápite relacionado al contenido de las ofertas de la presente sección de las bases.

ANEXO N° 4

DECLARACIÓN JURADA DE PLAZO DE ENTREGA

Señores

COMITÉ DE SELECCIÓN

LICITACIÓN PÚBLICA N° [CONSIGNAR NOMENCLATURA DEL PROCEDIMIENTO]

Presente.-

Mediante el presente, con pleno conocimiento de las condiciones que se exigen en las bases del procedimiento de la referencia, me comprometo a entregar los bienes objeto del presente procedimiento de selección en el plazo de [CONSIGNAR EL PLAZO OFERTADO. EN CASO DE LA MODALIDAD DE LLAVE EN MANO DETALLAR EL PLAZO DE ENTREGA, SU INSTALACIÓN Y PUESTA EN FUNCIONAMIENTO].

[CONSIGNAR CIUDAD Y FECHA]

.....
**Firma, Nombres y Apellidos del postor o
Representante legal o común, según corresponda**

ANEXO N° 5

PROMESA DE CONSORCIO

(Sólo para el caso en que un consorcio se presente como postor)

Señores

COMITÉ DE SELECCIÓN

LICITACIÓN PÚBLICA N° [CONSIGNAR NOMENCLATURA DEL PROCEDIMIENTO]

Presente.-

Los suscritos declaramos expresamente que hemos convenido en forma irrevocable, durante el lapso que dure el procedimiento de selección, para presentar una oferta conjunta a la **LICITACIÓN PÚBLICA N° [CONSIGNAR NOMENCLATURA DEL PROCEDIMIENTO]**.

Asimismo, en caso de obtener la buena pro, nos comprometemos a formalizar el contrato de consorcio, de conformidad con lo establecido por el artículo 140 del Reglamento de la Ley de Contrataciones del Estado, bajo las siguientes condiciones:

a) Integrantes del consorcio

1. [NOMBRE, DENOMINACIÓN O RAZÓN SOCIAL DEL CONSORCIADO 1].
2. [NOMBRE, DENOMINACIÓN O RAZÓN SOCIAL DEL CONSORCIADO 2].

b) Designamos a [CONSIGNAR NOMBRES Y APELLIDOS DEL REPRESENTANTE COMÚN], identificado con [CONSIGNAR TIPO DE DOCUMENTO DE IDENTIDAD] N° [CONSIGNAR NÚMERO DE DOCUMENTO DE IDENTIDAD], como representante común del consorcio para efectos de participar en todos los actos referidos al procedimiento de selección, suscripción y ejecución del contrato correspondiente con [CONSIGNAR NOMBRE DE LA ENTIDAD].

Asimismo, declaramos que el representante común del consorcio no se encuentra impedido, inhabilitado ni suspendido para contratar con el Estado.

c) Fijamos nuestro domicilio legal común en [.....].

d) Las obligaciones que corresponden a cada uno de los integrantes del consorcio son las siguientes:

1. OBLIGACIONES DE [NOMBRE, DENOMINACIÓN O RAZÓN SOCIAL DEL CONSORCIADO 1] [%]¹⁷

[DESCRIBIR LAS OBLIGACIONES DEL CONSORCIADO 1]

2. OBLIGACIONES DE [NOMBRE, DENOMINACIÓN O RAZÓN SOCIAL DEL CONSORCIADO 2] [%]¹⁸

[DESCRIBIR LAS OBLIGACIONES DEL CONSORCIADO 2]

TOTAL OBLIGACIONES

100%¹⁹

[CONSIGNAR CIUDAD Y FECHA]

¹⁷ Consignar únicamente el porcentaje total de las obligaciones, el cual debe ser expresado en número entero, sin decimales.

¹⁸ Consignar únicamente el porcentaje total de las obligaciones, el cual debe ser expresado en número entero, sin decimales.

¹⁹ Este porcentaje corresponde a la sumatoria de los porcentajes de las obligaciones de cada uno de los integrantes del consorcio.

.....
Consortiado 1
Nombres, apellidos y firma del Consortiado 1
o de su Representante Legal
Tipo y N° de Documento de Identidad

.....
Consortiado 2
Nombres, apellidos y firma del Consortiado 2
o de su Representante Legal
Tipo y N° de Documento de Identidad

Importante

De conformidad con el artículo 52 del Reglamento, las firmas de los integrantes del consorcio deben ser legalizadas.

ANEXO N° 6

PRECIO DE LA OFERTA

Señores

COMITÉ DE SELECCIÓN

LICITACIÓN PÚBLICA N° [CONSIGNAR NOMENCLATURA DEL PROCEDIMIENTO]

Presente.-

Es grato dirigirme a usted, para hacer de su conocimiento que, de acuerdo con las bases, mi oferta es la siguiente:

CONCEPTO	PRECIO TOTAL
TOTAL	

El precio de la oferta [CONSIGNAR LA MONEDA DE LA CONVOCATORIA] incluye todos los tributos, seguros, transporte, inspecciones, pruebas y, de ser el caso, los costos laborales conforme a la legislación vigente, así como cualquier otro concepto que pueda tener incidencia sobre el costo del bien a contratar; excepto la de aquellos postores que gocen de alguna exoneración legal, no incluirán en el precio de su oferta los tributos respectivos.

[CONSIGNAR CIUDAD Y FECHA]

.....
**Firma, Nombres y Apellidos del postor o
Representante legal o común, según corresponda**

Importante

- *El postor debe consignar el precio total de la oferta, sin perjuicio, que de resultar favorecido con la buena pro, presente el detalle de precios unitarios para el perfeccionamiento del contrato.*
- *El postor que goce de alguna exoneración legal, debe indicar que su oferta no incluye el tributo materia de la exoneración, debiendo incluir el siguiente texto:*

"Mi oferta no incluye [CONSIGNAR EL TRIBUTO MATERIA DE LA EXONERACIÓN]".

Importante para la Entidad

- *En caso de procedimientos según relación de ítems, consignar lo siguiente:
"El postor puede presentar el precio de su oferta en un solo documento o documentos independientes, en los ítems que se presente".*
- *En caso de contrataciones que conllevan la ejecución de prestaciones accesorias, consignar lo siguiente:
"El postor debe detallar en el precio de su oferta, el monto correspondiente a la prestación principal y las prestaciones accesorias".*

Incluir o eliminar, según corresponda

ANEXO N° 8

EXPERIENCIA DEL POSTOR EN LA ESPECIALIDAD

Señores
COMITÉ DE SELECCIÓN
LICITACIÓN PÚBLICA N° [CONSIGNAR NOMENCLATURA DEL PROCEDIMIENTO]
Presente.-

Mediante el presente, el suscrito detalla la siguiente EXPERIENCIA EN LA ESPECIALIDAD:

Nº	CLIENTE	OBJETO DEL CONTRATO	N° CONTRATO / O/C / COMPROBANTE DE PAGO	FECHA DEL CONTRATO O CP ²⁰	FECHA DE LA CONFORMIDAD DE SER EL CASO ²¹	EXPERIENCIA PROVENIENTE ²² DE:	MONEDA	IMPORTE ²³	TIPO DE CAMBIO VENTA ²⁴	MONTO FACTURADO ACUMULADO ²⁵
1										
2										
3										
4										

²⁰ Se refiere a la fecha de suscripción del contrato, de la emisión de la Orden de Compra o de cancelación del comprobante de pago, según corresponda.

²¹ **Únicamente**, cuando la fecha del perfeccionamiento del contrato, sea previa a los ocho (8) años anteriores a la fecha de presentación de ofertas, caso en el cual el postor debe acreditar que la conformidad se emitió dentro de dicho periodo.

²² Si el titular de la experiencia no es el postor, consignar si dicha experiencia corresponde a la matriz en caso que el postor sea sucursal, o fue transmitida por reorganización societaria, debiendo acompañar la documentación sustentatoria correspondiente. Al respecto, según la Opinión N° 216-2017/DTN "*Considerando que la sociedad matriz y la sucursal constituyen la misma persona jurídica, la sucursal puede acreditar como suya la experiencia de su matriz*". Del mismo modo, según lo previsto en la Opinión N° 010-2013/DTN, "*... en una operación de reorganización societaria que comprende tanto una fusión como una escisión, la sociedad resultante podrá acreditar como suya la experiencia de la sociedad incorporada o absorbida, que se extingue producto de la fusión; asimismo, si en virtud de la escisión se transfiere un bloque patrimonial consistente en una línea de negocio completa, la sociedad resultante podrá acreditar como suya la experiencia de la sociedad escindida, correspondiente a la línea de negocio transmitida. De esta manera, la sociedad resultante podrá emplear la experiencia transmitida, como consecuencia de la reorganización societaria antes descrita, en los futuros procesos de selección en los que participe*".

²³ Se refiere al monto del contrato ejecutado incluido adicionales y reducciones, de ser el caso.

²⁴ El tipo de cambio venta debe corresponder al publicado por la SBS correspondiente a la fecha de suscripción del contrato, de la emisión de la Orden de Compra o de cancelación del comprobante de pago, según corresponda.

²⁵ Consignar en la moneda establecida en las bases.

Nº	CLIENTE	OBJETO DEL CONTRATO	N° CONTRATO / O/C / COMPROBANTE DE PAGO	FECHA DEL CONTRATO O CP ²⁰	FECHA DE LA CONFORMIDAD DE SER EL CASO ²¹	EXPERIENCIA PROVENIENTE ²² DE:	MONEDA	IMPORTE ²³	TIPO DE CAMBIO VENTA ²⁴	MONTO FACTURADO ACUMULADO ²⁵
5										
6										
7										
8										
9										
10										
...										
20										
TOTAL										

[CONSIGNAR CIUDAD Y FECHA]

.....
Firma, Nombres y Apellidos del postor o
Representante legal o común, según corresponda

ANEXO N° 9

DECLARACIÓN JURADA (NUMERAL 49.4 DEL ARTÍCULO 49 DEL REGLAMENTO)

Señores

COMITÉ DE SELECCIÓN

LICITACIÓN PÚBLICA N° [CONSIGNAR NOMENCLATURA DEL PROCEDIMIENTO]

Presente.-

Mediante el presente el suscrito, postor y/o Representante Legal de [CONSIGNAR EN CASO DE SER PERSONA JURÍDICA], declaro que la experiencia que acredito de la empresa [CONSIGNAR LA DENOMINACIÓN DE LA PERSONA JURÍDICA] como consecuencia de una reorganización societaria, no se encuentra en el supuesto establecido en el numeral 49.4 del artículo 49 del Reglamento.

[CONSIGNAR CIUDAD Y FECHA]

.....
**Firma, Nombres y Apellidos del postor o
Representante legal, según corresponda**

Importante

A efectos de cautelar la veracidad de esta declaración, el postor puede verificar la información de la Relación de Proveedores Sancionados por el Tribunal de Contrataciones del Estado con Sanción Vigente en <http://portal.osce.gob.pe/rmp/content/relación-de-proveedores-sancionados>.

También le asiste dicha facultad al órgano encargado de las contrataciones o al órgano de la Entidad al que se le haya asignado la función de verificación de la oferta presentada por el postor ganador de la buena pro.

ANEXO N° 11

AUTORIZACIÓN DE NOTIFICACIÓN DE LA DECISIÓN DE LA ENTIDAD SOBRE LA SOLICITUD DE AMPLIACIÓN DE PLAZO MEDIANTE MEDIOS ELECTRÓNICOS DE COMUNICACIÓN

(DOCUMENTO A PRESENTAR EN EL PERFECCIONAMIENTO DEL CONTRATO)

Señores

COMITÉ DE SELECCIÓN

LICITACIÓN PÚBLICA N° [CONSIGNAR NOMENCLATURA DEL PROCEDIMIENTO]

Presente.-

El que se suscribe, [.....], postor adjudicado y/o Representante Legal de [CONSIGNAR EN CASO DE SER PERSONA JURÍDICA], identificado con [CONSIGNAR TIPO DE DOCUMENTO DE IDENTIDAD] N° [CONSIGNAR NÚMERO DE DOCUMENTO DE IDENTIDAD], autorizo que durante la ejecución del contrato se me notifique al correo electrónico [INDICAR EL CORREO ELECTRÓNICO] lo siguiente:

✓ Notificación de la decisión de la Entidad respecto a la solicitud de ampliación de plazo.

[CONSIGNAR CIUDAD Y FECHA]

.....
**Firma, Nombres y Apellidos del postor o
Representante legal o común, según
corresponda**

Importante

La notificación de la decisión de la Entidad respecto a la solicitud de ampliación de plazo se efectúa por medios electrónicos de comunicación, siempre que se cuente con la autorización correspondiente y sea posible obtener un acuse de recibo a través del mecanismo utilizado.