

BASES ESTÁNDAR DE ADJUDICACIÓN SIMPLIFICADA PARA LA CONTRATACIÓN DE LA EJECUCIÓN DE OBRAS

Aprobado mediante Directiva N°001-2019-OSCE/CD



SUB DIRECCIÓN DE NORMATIVIDAD – DIRECCIÓN TÉCNICO NORMATIVA
ORGANISMO SUPERVISOR DE LAS CONTRATACIONES DEL ESTADO - OSCE

SIMBOLOGÍA UTILIZADA:

N°	Símbolo	Descripción
1	[ABC] / [.....]	La información solicitada dentro de los corchetes sombreados debe ser completada por la Entidad durante la elaboración de las bases.
2	[ABC] / [.....]	Es una indicación, o información que deberá ser completada por la Entidad con posterioridad al otorgamiento de la buena pro para el caso específico de la elaboración de la PROFORMA DEL CONTRATO; o por los proveedores, en el caso de los ANEXOS de la oferta.
3	<div>Importante</div> <ul style="list-style-type: none"> • Abc 	Se refiere a consideraciones importantes a tener en cuenta por el órgano encargado de las contrataciones o comité de selección, según corresponda, y por los proveedores.
4	<div>Advertencia</div> <ul style="list-style-type: none"> • Abc 	Se refiere a advertencias a tener en cuenta por el órgano encargado de las contrataciones o comité de selección, según corresponda, y por los proveedores.
5	<div>Importante para la Entidad</div> <ul style="list-style-type: none"> • Xyz 	Se refiere a consideraciones importantes a tener en cuenta por el órgano encargado de las contrataciones o comité de selección, según corresponda, y deben ser eliminadas una vez culminada la elaboración de las bases.

CARACTERÍSTICAS DEL DOCUMENTO:

Las bases estándar deben ser elaboradas en formato WORD, y deben tener las siguientes características:

N°	Características	Parámetros
1	Márgenes	Superior : 2.5 cm Inferior: 2.5 cm Izquierda: 2.5 cm Derecha: 2.5 cm
2	Fuente	Arial
3	Estilo de Fuente	Normal: Para el contenido en general Cursiva: Para el encabezado y pie de página Para las Consideraciones importantes (Ítem 3 del cuadro anterior)
4	Color de Fuente	Automático: Para el contenido en general Azul : Para las Consideraciones importantes (Ítem 3 del cuadro anterior)
5	Tamaño de Letra	16 : Para las dos primeras hojas de las Secciones General y Específica 11 : Para el nombre de los Capítulos. 10 : Para el cuerpo del documento en general 9 : Para el encabezado y pie de página Para el contenido de los cuadros, pudiendo variar, según la necesidad 8 : Para las Notas al pie
6	Alineación	Justificada: Para el contenido en general y notas al pie. Centrada : Para la primera página, los títulos de las Secciones y nombres de los Capítulos)
7	Interlineado	Sencillo
8	Espaciado	Anterior : 0 Posterior : 0
9	Subrayado	Para los nombres de las Secciones y para resaltar o hacer hincapié en algún concepto

INSTRUCCIONES DE USO:

- Una vez registrada la información solicitada dentro de los corchetes sombreados en gris, el texto deberá quedar en letra tamaño 10, con estilo normal, sin formato de negrita y sin sombrear.
- La nota **IMPORTANTE** no puede ser modificada ni eliminada en la Sección General. En el caso de la Sección Específica debe seguirse la instrucción que se indica en dicha nota.

Elaboradas en enero de 2019

Modificadas en marzo 2019, junio 2019, diciembre 2019, julio 2020, julio y diciembre de 2021, setiembre y octubre 2022

**BASES INTEGRADAS
BASES ESTÁNDAR DE ADJUDICACIÓN SIMPLIFICADA
PARA LA CONTRATACIÓN DE LA EJECUCIÓN DE OBRAS¹**

ADJUDICACIÓN SIMPLIFICADA N° 08-2024-MDS/CS

PRIMERA CONVOCATORIA

CONTRATACIÓN DE LA EJECUCIÓN DE OBRA POR PAQUETE DENOMINADO EJECUCION DE OBRA IOARR " REPARACION DE SUPERFICIE DE RODADURA; EN EL(LA) CAMINO VECINAL LI-745 - EMP. LI-105, (COLLAMBAY-ÑARI), EN EL CENTRO POBLADO COLLAMBAY, DISTRITO DE SIMBAL, PROVINCIA TRUJILLO, DEPARTAMENTO LA LIBERTAD" CUI N° 2651303 EJECUCIÓN DE OBRA IOARR "REPARACION DE PAVIMENTO; EN EL(LA) SUPERFICIE DE RODADURA EN EL CAMINO VECINAL LI-105 (CHOLOCAL-COLLAMBAY), EN EL CENTRO POBLADO CHOLOCAL, DISTRITO DE SIMBAL, PROVINCIA TRUJILLO, DEPARTAMENTO LA LIBERTAD" CUI N° 2651305

¹ Estas bases se utilizarán para la contratación de la ejecución de obras. Para tal efecto, se deberá tener en cuenta la siguiente definición:

Obra: Construcción, reconstrucción, rehabilitación, remodelación, mejoramiento, demolición, renovación, ampliación y habilitación de bienes inmuebles, tales como edificaciones, estructuras, excavaciones, perforaciones, carreteras, puentes, entre otros, que requieren dirección técnica, expediente técnico, mano de obra, materiales y/o equipos.

DEBER DE COLABORACIÓN

La Entidad y todo proveedor que se someta a las presentes Bases, sea como participante, postor y/o contratista, deben conducir su actuación conforme a los principios previstos en la Ley de Contrataciones del Estado.

En este contexto, se encuentran obligados a prestar su colaboración al OSCE y a la Secretaría Técnica de la Comisión de Defensa de la Libre Competencia del INDECOPI, en todo momento según corresponda a sus competencias, a fin de comunicar presuntos casos de fraude, colusión y corrupción por parte de los funcionarios y servidores de la Entidad, así como los proveedores y demás actores que participan en el proceso de contratación.

De igual forma, deben poner en conocimiento del OSCE y a la Secretaría Técnica de la Comisión de Defensa de la Libre Competencia del INDECOPI los indicios de conductas anticompetitivas que se presenten durante el proceso de contratación, en los términos del Decreto Legislativo N° 1034, "Ley de Represión de Conductas Anticompetitivas", o norma que la sustituya, así como las demás normas de la materia.

La Entidad y todo proveedor que se someta a las presentes Bases, sea como participante, postor y/o contratista del proceso de contratación deben permitir al OSCE o a la Secretaría Técnica de la Comisión de Defensa de la Libre Competencia del INDECOPI el acceso a la información referida a las contrataciones del Estado que sea requerida, prestar testimonio o absolución de posiciones que se requieran, entre otras formas de colaboración.

SECCIÓN GENERAL

DISPOSICIONES COMUNES DEL PROCEDIMIENTO DE SELECCIÓN

(ESTA SECCIÓN NO DEBE SER MODIFICADA EN NINGÚN EXTREMO, BAJO SANCIÓN DE NULIDAD)

CAPÍTULO I ETAPAS DEL PROCEDIMIENTO DE SELECCIÓN

1.1. REFERENCIAS

Cuando en el presente documento se mencione la palabra Ley, se entiende que se está haciendo referencia a la Ley N° 30225, Ley de Contrataciones del Estado, y cuando se mencione la palabra Reglamento, se entiende que se está haciendo referencia al Reglamento de la Ley de Contrataciones del Estado aprobado por Decreto Supremo N° 344-2018-EF.

Las referidas normas incluyen sus respectivas modificaciones, de ser el caso.

1.2. CONVOCATORIA

Se realiza a través de su publicación en el SEACE de conformidad con lo señalado en el artículo 54 del Reglamento, en la fecha señalada en el calendario del procedimiento de selección, debiendo adjuntar las bases.

1.3. REGISTRO DE PARTICIPANTES

El registro de participantes se realiza conforme al artículo 55 del Reglamento. En el caso de un consorcio, basta que se registre uno (1) de sus integrantes.

Importante

- *Para registrarse como participante en un procedimiento de selección convocado por las Entidades del Estado Peruano, es necesario que los proveedores cuenten con inscripción vigente y estar habilitados ante el Registro Nacional de Proveedores (RNP) que administra el Organismo Supervisor de las Contrataciones del Estado (OSCE). Para obtener mayor información, se puede ingresar a la siguiente dirección electrónica: www.rnp.gob.pe.*
- *Los proveedores que deseen registrar su participación deben ingresar al SEACE utilizando su Certificado SEACE (usuario y contraseña). Asimismo, deben observar las instrucciones señaladas en el documento de orientación "Guía para el registro de participantes electrónico" publicado en <https://www2.seace.gob.pe/>.*
- *En caso los proveedores no cuenten con inscripción vigente en el RNP y/o se encuentren inhabilitados o suspendidos para ser participantes, postores y/o contratistas, el SEACE restringirá su registro, quedando a potestad de estos intentar nuevamente registrar su participación en el procedimiento de selección en cualquier otro momento, dentro del plazo establecido para dicha etapa, siempre que haya obtenido la vigencia de su inscripción o quedado sin efecto la sanción que le impuso el Tribunal de Contrataciones del Estado.*

1.4. FORMULACIÓN DE CONSULTAS Y OBSERVACIONES A LAS BASES

La formulación de consultas y observaciones a las bases se efectúa de conformidad con lo establecido en los numerales 72.1 y 72.2 del artículo 72 del Reglamento, así como el literal a) del artículo 89 del Reglamento.

Importante

No pueden formularse consultas ni observaciones respecto del contenido de una ficha de homologación aprobada. Las consultas y observaciones que se formulen sobre el particular, se tienen como no presentadas.

1.5. ABSOLUCIÓN DE CONSULTAS, OBSERVACIONES E INTEGRACIÓN DE BASES

La absolución de consultas, observaciones e integración de las bases se realizan conforme a las disposiciones previstas en el numeral 72.4 y el literal a) del artículo 89 del Reglamento.

Importante

- *No se absolverán consultas y observaciones a las bases que se presenten en forma física.*
- *Cuando exista divergencia entre lo indicado en el pliego de absolución de consultas y observaciones y la integración de bases, prevalece lo absuelto en el referido pliego; sin perjuicio, del deslinde de responsabilidades correspondiente.*

1.6. FORMA DE PRESENTACIÓN DE OFERTAS

Las ofertas se presentan conforme lo establecido en el artículo 59 y en el artículo 90 del Reglamento.

Las declaraciones juradas, formatos o formularios previstos en las bases que conforman la oferta deben estar debidamente firmados por el postor (firma manuscrita o digital, según la Ley N° 27269, Ley de Firmas y Certificados Digitales²). Los demás documentos deben ser visados por el postor. En el caso de persona jurídica, por su representante legal, apoderado o mandatario designado para dicho fin y, en el caso de persona natural, por este o su apoderado. No se acepta el pegado de la imagen de una firma o visto. Las ofertas se presentan foliadas.

Importante

- *Los formularios electrónicos que se encuentran en el SEACE y que los proveedores deben llenar para presentar sus ofertas, tienen carácter de declaración jurada.*
- *En caso la información contenida en los documentos escaneados que conforman la oferta no coincida con lo declarado a través del SEACE, prevalece la información declarada en los documentos escaneados.*
- *No se tomarán en cuenta las ofertas que se presenten en físico a la Entidad.*

1.7. PRESENTACIÓN Y APERTURA DE OFERTAS

El participante presentará su oferta de manera electrónica a través del SEACE, desde las 00:01 horas hasta las 23:59 horas del día establecido para el efecto en el cronograma del procedimiento; adjuntando el archivo digitalizado que contenga los documentos que conforman la oferta de acuerdo a lo requerido en las bases.

El participante debe verificar antes de su envío, bajo su responsabilidad, que el archivo pueda ser descargado y su contenido sea legible.

Importante

Los integrantes de un consorcio no pueden presentar ofertas individuales ni conformar más de un consorcio en un procedimiento de selección, o en un determinado ítem cuando se trate de procedimientos de selección según relación de ítems.

En la apertura electrónica de la oferta, el órgano encargado de las contrataciones o comité de selección, según corresponda, verifica la presentación de lo exigido en la sección específica de

² Para mayor información sobre la normativa de firmas y certificados digitales ingresar a: <https://www.indecopi.gob.pe/web/firmas-digitales/firmar-y-certificados-digitales>

las bases de conformidad con el numeral 73.2 del artículo 73 del Reglamento. De no cumplir con lo requerido, la oferta se considera no admitida.

Asimismo, el órgano encargado de las contrataciones o comité de selección, según corresponda, declara no admitidas las ofertas que se encuentran por debajo del noventa por ciento (90%) del valor referencial o que excedan en más del diez por ciento (10%) del valor referencial.

1.8. EVALUACIÓN DE LAS OFERTAS

La evaluación consiste en la aplicación de los factores de evaluación previstos en el Capítulo IV de la sección específica de las bases a las ofertas admitidas, con el objeto de determinar la oferta con el mejor puntaje y el orden de prelación de las ofertas.

Para determinar la oferta con el mejor puntaje, se toma en cuenta lo indicado en el numeral 74.2 del artículo 74 del Reglamento.

En el supuesto de que dos (2) o más ofertas empaten, la determinación del orden de prelación de las ofertas empatadas se efectúa siguiendo estrictamente el orden establecido en el numeral 91.1 del artículo 91 del Reglamento.

El desempate mediante sorteo se realiza de manera electrónica a través del SEACE.

Importante

En el caso de contratación de obras que se ejecuten fuera de la provincia de Lima y Callao, cuyo valor referencial no supere los novecientos mil Soles (S/ 900,000.00), a solicitud del postor se asigna una bonificación equivalente al diez por ciento (10%) sobre el puntaje total obtenido por los postores con domicilio en la provincia donde se ejecuta la obra, o en las provincias colindantes, sean o no pertenecientes al mismo departamento o región. El domicilio es el consignado en la constancia de inscripción ante el RNP³. Lo mismo aplica en el caso de procedimientos de selección por relación de ítems, cuando algún ítem no supera el monto señalado anteriormente.

1.9. CALIFICACIÓN DE OFERTAS

Luego de culminada la evaluación, el órgano encargado de las contrataciones o comité de selección, según corresponda califica a los postores que obtuvieron el primer, segundo, tercer y cuarto lugar, según el orden de prelación, verificando que cumplan con los requisitos de calificación detallados en el numeral 3.2 del Capítulo III de la sección específica de las bases. La oferta del postor que no cumpla con los requisitos de calificación es descalificada.

Si alguno de los cuatro (4) postores no cumple con los requisitos de calificación, se aplica lo establecido en los numerales 75.2 y 75.3 del artículo 75 del Reglamento.

1.10. SUBSANACIÓN DE LAS OFERTAS

La subsanación de las ofertas se sujeta a lo establecido en el artículo 60 del Reglamento. La corrección aritmética a la que hace referencia el numeral 60.4 de dicho artículo procede para la ejecución de obras a suma alzada.

El plazo que se otorgue para la subsanación no puede ser inferior a un (1) día hábil.

La solicitud de subsanación se realiza de manera electrónica a través del SEACE y será remitida al correo electrónico consignado por el postor al momento de realizar su inscripción en el RNP, siendo su responsabilidad el permanente seguimiento de las notificaciones a dicho

³ La constancia de inscripción electrónica se visualizará en el portal web del Registro Nacional de Proveedores: www.rnp.gob.pe

correo. La notificación de la solicitud se entiende efectuada el día de su envío al correo electrónico.

La presentación de las subsanaciones se realiza a través del SEACE. No se tomará en cuenta la subsanación que se presente en físico a la Entidad.

1.11. RECHAZO DE LAS OFERTAS

Previo al otorgamiento de la buena pro, el comité de selección revisa las ofertas económicas que cumplen los requisitos de calificación, de conformidad con lo establecido para el rechazo de ofertas, previsto en el artículo 68 del Reglamento, de ser el caso.

De rechazarse alguna de las ofertas calificadas, el órgano encargado de las contrataciones o comité de selección, según corresponda, revisa el cumplimiento de los requisitos de calificación de los postores que siguen en el orden de prelación, en caso las hubiere.

1.12. OTORGAMIENTO DE LA BUENA PRO

Definida la oferta ganadora, el órgano encargado de las contrataciones o comité de selección, según corresponda, otorga la buena pro, mediante su publicación en el SEACE, incluyendo el cuadro comparativo y las actas debidamente motivadas de los resultados de la admisión, no admisión, evaluación, calificación, descalificación, rechazo y el otorgamiento de la buena pro.

1.13. CONSENTIMIENTO DE LA BUENA PRO

Cuando se hayan presentado dos (2) o más ofertas, el consentimiento de la buena pro se produce a los cinco (5) días hábiles siguientes de la notificación de su otorgamiento, sin que los postores hayan ejercido el derecho de interponer el recurso de apelación.

En caso que se haya presentado una sola oferta, el consentimiento de la buena pro se produce el mismo día de la notificación de su otorgamiento.

El consentimiento del otorgamiento de la buena pro se publica en el SEACE al día hábil siguiente de producido.

Importante

Una vez consentido el otorgamiento de la buena pro, el órgano encargado de las contrataciones o el órgano de la Entidad al que se haya asignado tal función realiza la verificación de la oferta presentada por el postor ganador de la buena pro conforme lo establecido en el numeral 64.6 del artículo 64 del Reglamento.

CAPÍTULO II SOLUCIÓN DE CONTROVERSIAS DURANTE EL PROCEDIMIENTO DE SELECCIÓN

2.1. RECURSO DE APELACIÓN

A través del recurso de apelación se pueden impugnar los actos dictados durante el desarrollo del procedimiento de selección hasta antes del perfeccionamiento del contrato.

El recurso de apelación se presenta ante la Entidad convocante, y es conocido y resuelto por su Titular, cuando el valor referencial sea igual o menor a cincuenta (50) UIT. Cuando el valor referencial sea mayor a dicho monto, el recurso de apelación se presenta ante y es resuelto por el Tribunal de Contrataciones del Estado.

En los procedimientos de selección según relación de ítems, el valor referencial total del procedimiento determina ante quién se presenta el recurso de apelación.

Los actos que declaren la nulidad de oficio, la cancelación del procedimiento de selección y otros actos emitidos por el Titular de la Entidad que afecten la continuidad de este, se impugnan ante el Tribunal de Contrataciones del Estado.

Importante

- *Una vez otorgada la buena pro, el órgano encargado de las contrataciones o comité de selección, según corresponda, está en la obligación de permitir el acceso de los participantes y postores al expediente de contratación, salvo la información calificada como secreta, confidencial o reservada por la normativa de la materia, a más tardar dentro del día siguiente de haberse solicitado por escrito.*

Luego de otorgada la buena pro no se da a conocer las ofertas cuyos requisitos de calificación no fueron analizados y revisados por el órgano encargado de las contrataciones o comité de selección, según corresponda.

- *A efectos de recoger la información de su interés, los postores pueden valerse de distintos medios, tales como: (i) la lectura y/o toma de apuntes, (ii) la captura y almacenamiento de imágenes, e incluso (iii) pueden solicitar copia de la documentación obrante en el expediente, siendo que, en este último caso, la Entidad deberá entregar dicha documentación en el menor tiempo posible, previo pago por tal concepto.*
- *El recurso de apelación se presenta ante la Mesa de Partes del Tribunal o ante las oficinas desconcentradas del OSCE o en la Unidad de Trámite Documentario de la Entidad, según corresponda.*

2.2. PLAZOS DE INTERPOSICIÓN DEL RECURSO DE APELACIÓN

La apelación contra el otorgamiento de la buena pro o contra los actos dictados con anterioridad a ella se interpone dentro de los cinco (5) días hábiles siguientes de haberse notificado el otorgamiento de la buena pro.

La apelación contra los actos dictados con posterioridad al otorgamiento de la buena pro, contra la declaración de nulidad, cancelación y declaratoria de desierto del procedimiento, se interpone dentro de los cinco (5) días hábiles siguientes de haberse tomado conocimiento del acto que se desea impugnar.

CAPÍTULO III DEL CONTRATO

3.1. PERFECCIONAMIENTO DEL CONTRATO

Los plazos y el procedimiento para perfeccionar el contrato se realiza conforme a lo indicado en el artículo 141 del Reglamento.

Para perfeccionar el contrato, el postor ganador de la buena pro debe presentar los documentos señalados en los artículos 139 y 175 del Reglamento, así como los previstos en la sección específica de las bases.

3.2. GARANTÍAS

Las garantías que deben otorgar los postores y/o contratistas, según corresponda, son las de fiel cumplimiento del contrato y por los adelantos.

3.2.1. GARANTÍA DE FIEL CUMPLIMIENTO

Como requisito indispensable para perfeccionar el contrato, el postor ganador debe entregar a la Entidad la garantía de fiel cumplimiento del mismo por una suma equivalente al diez por ciento (10%) del monto del contrato original. Esta se mantiene vigente hasta el consentimiento de la liquidación final.

Importante

En los contratos de ejecución de obras que celebren las Entidades con las micro y pequeñas empresas, estas últimas pueden otorgar como garantía de fiel cumplimiento el diez por ciento (10%) del monto del contrato original, porcentaje que es retenido por la Entidad durante la primera mitad del número total de pagos a realizarse, de forma prorrateada en cada pago, con cargo a ser devuelto a la finalización del mismo, conforme lo establece el artículo 149 del Reglamento, siempre que:

- a) El procedimiento de selección original del cual derive el contrato a suscribirse sea una Adjudicación Simplificada.*
- b) El plazo de ejecución de la obra sea igual o mayor a sesenta (60) días calendario; y,*
- c) El pago a favor del contratista considere, al menos, dos (2) valorizaciones periódicas, en función del avance de obra.*

3.2.2. GARANTÍA DE FIEL CUMPLIMIENTO POR PRESTACIONES ACCESORIAS

En las contrataciones que conllevan la ejecución de prestaciones accesorias, tales como mantenimiento, reparación o actividades afines, se otorga una garantía adicional por una suma equivalente al diez por ciento (10%) del monto del contrato de la prestación accesorio, la misma que debe ser renovada periódicamente hasta el cumplimiento total de las obligaciones garantizadas.

3.2.3. GARANTÍA POR ADELANTO

En caso se haya previsto en la sección específica de las bases la entrega de adelantos, el contratista debe presentar una garantía emitida por idéntico monto conforme a lo estipulado en el artículo 153 del Reglamento.

3.3. REQUISITOS DE LAS GARANTÍAS

Las garantías que se presenten deben ser incondicionales, solidarias, irrevocables y de

realización automática en el país, al solo requerimiento de la Entidad. Asimismo, deben ser emitidas por empresas que se encuentren bajo la supervisión directa de la Superintendencia de Banca, Seguros y Administradoras Privadas de Fondos de Pensiones, y que cuenten con clasificación de riesgo B o superior. Asimismo, deben estar autorizadas para emitir garantías; o estar consideradas en la última lista de bancos extranjeros de primera categoría que periódicamente publica el Banco Central de Reserva del Perú.

Importante

Corresponde a la Entidad verificar que las garantías presentadas por el postor ganador de la buena pro y/o contratista cumplan con los requisitos y condiciones necesarios para su aceptación y eventual ejecución; sin perjuicio de la determinación de las responsabilidades funcionales que correspondan.

Advertencia

Los funcionarios de las Entidades no deben aceptar garantías emitidas bajo condiciones distintas a las establecidas en el presente numeral, debiendo tener en cuenta lo siguiente:

- 1. La clasificadora de riesgo que asigna la clasificación a la empresa que emite la garantía debe encontrarse listada en el portal web de la SBS (<http://www.sbs.gob.pe/sistema-financiero/clasificadoras-de-riesgo>).*
- 2. Se debe identificar en la página web de la clasificadora de riesgo respectiva, cuál es la clasificación vigente de la empresa que emite la garantía, considerando la vigencia a la fecha de emisión de la garantía.*
- 3. Para fines de lo establecido en el artículo 148 del Reglamento, la clasificación de riesgo B, incluye las clasificaciones B+ y B.*
- 4. Si la empresa que otorga la garantía cuenta con más de una clasificación de riesgo emitida por distintas empresas listadas en el portal web de la SBS, bastará que en una de ellas cumpla con la clasificación mínima establecida en el Reglamento.*

En caso exista alguna duda sobre la clasificación de riesgo asignada a la empresa emisora de la garantía, se deberá consultar a la clasificadora de riesgos respectiva.

De otro lado, además de cumplir con el requisito referido a la clasificación de riesgo, a efectos de verificar si la empresa emisora se encuentra autorizada por la SBS para emitir garantías, debe revisarse el portal web de dicha Entidad (<http://www.sbs.gob.pe/sistema-financiero/relacion-de-empresas-que-se-encuentran-autorizadas-a-emitar-cartas-fianza>).

Los funcionarios competentes deben verificar la autenticidad de la garantía a través de los mecanismos establecidos (consulta web, teléfono u otros) por la empresa emisora.

3.4. EJECUCIÓN DE GARANTÍAS

La Entidad puede solicitar la ejecución de las garantías conforme a los supuestos contemplados en el artículo 155 del Reglamento.

3.5. ADELANTOS

La Entidad puede establecer la entrega de adelantos directos y adelantos para materiales e insumos, y en el caso de contratos bajo la modalidad llave en mano, para equipamiento y mobiliario, de conformidad con el artículo 180 del Reglamento, siempre que ello haya sido previsto en la sección específica de las bases.

3.6. VALORIZACIONES

Las valorizaciones son la cuantificación económica de un avance físico en la ejecución de la obra, realizada en un período determinado, tienen el carácter de pagos a cuenta y son elaboradas

el último día de cada período previsto en la sección específica de las bases, por el inspector o supervisor, según corresponda y el contratista.

En caso se haya suscrito contrato con un consorcio, el pago de las valorizaciones se realizará a quien se indique en el contrato de consorcio.

Advertencia

En caso de retraso en los pagos a cuenta o pago final por parte de la Entidad, salvo que se deba a caso fortuito o fuerza mayor, esta reconoce al contratista los intereses legales correspondientes, de conformidad con el artículo 39 de la Ley y los artículos 1244, 1245 y 1246 del Código Civil, debiendo repetir contra los responsables de la demora injustificada.

3.7. REAJUSTES

Los reajustes se calculan conforme lo indicado en el numeral 38.3 del artículo 38 y el artículo 195 del Reglamento.

Importante

Tanto la elaboración como la aplicación de las fórmulas polinómicas se sujetan a lo dispuesto en el Decreto Supremo N° 011-79-VC y sus modificatorias, ampliatorias y complementarias.

3.8. PENALIDADES

3.8.1. PENALIDAD POR MORA EN LA EJECUCIÓN DE LA PRESTACIÓN

En caso de retraso injustificado del contratista en la ejecución de las prestaciones objeto del contrato, la Entidad le aplica automáticamente una penalidad por mora por cada día de atraso, de conformidad con el artículo 162 del Reglamento.

3.8.2. OTRAS PENALIDADES

La Entidad puede establecer penalidades distintas a la mencionada en el numeral precedente, según lo previsto en el artículo 163 del Reglamento y lo indicado en la sección específica de las bases.

Estos dos tipos de penalidades se calculan en forma independiente y pueden alcanzar cada una un monto máximo equivalente al diez por ciento (10%) del monto del contrato vigente, o de ser el caso, del ítem que debió ejecutarse.

3.9. INCUMPLIMIENTO DEL CONTRATO

Las causales para la resolución del contrato, serán aplicadas de conformidad con el artículo 36 de la Ley y 164 del Reglamento.

3.10. DISPOSICIONES FINALES

Todos los demás aspectos del presente procedimiento no contemplados en las bases se regirán supletoriamente por la Ley y su Reglamento, así como por las disposiciones legales vigentes.

SECCIÓN ESPECÍFICA

CONDICIONES ESPECIALES DEL PROCEDIMIENTO DE SELECCIÓN

(EN ESTA SECCIÓN LA ENTIDAD DEBERÁ COMPLETAR LA INFORMACIÓN EXIGIDA, DE ACUERDO A LAS INSTRUCCIONES INDICADAS)

CAPÍTULO I GENERALIDADES

1.1. ENTIDAD CONVOCANTE

Nombre : MUNICIPALIDAD DISTRITAL DE SIMBAL
RUC N° : 20195198994
Domicilio legal : Jr. LOS MANGUITOS N° 204-PLAZA DE ARMAS DE SIMBAL –
DISTRITO DE SIMBAL-PROVINCIA DE TRUJILLO-
DEPARTAMENTO DE LA LIBERTAD.
Correo electrónico : LOGISTICA@MUNISIMBAL.GOB.PE

1.2. OBJETO DE LA CONVOCATORIA

El presente procedimiento de selección tiene por objeto la contratación de la ejecución de la obra por paquete EJECUCION DE OBRA IOARR "REPARACION DE PAVIMENTO; EN EL(LA) SUPERFICIE DE RODADURA EN EL CAMINO VECINAL LI-105 (CHOLOCAL-COLLAMBAY), EN EL CENTRO POBLADO CHOLOCAL, DISTRITO DE SIMBAL, PROVINCIA TRUJILLO, DEPARTAMENTO LA LIBERTAD" CUI N° 2651305 y LA EJECUCIÓN DE OBRA IOARR "REPARACION DE SUPERFICIE DE RODADURA; EN EL(LA) CAMINO VECINAL LI-745 - EMP. LI-105, (COLLAMBAY-ÑARI), EN EL CENTRO POBLADO COLLAMBAY, DISTRITO DE SIMBAL, PROVINCIA TRUJILLO, DEPARTAMENTO LA LIBERTAD" CUI N° 2651303.

PAQUETE	DESCRIPCION
2	EJECUCION DE OBRA IOARR "REPARACION DE PAVIMENTO; EN EL(LA) SUPERFICIE DE RODADURA EN EL CAMINO VECINAL LI-105 (CHOLOCAL-COLLAMBAY), EN EL CENTRO POBLADO CHOLOCAL, DISTRITO DE SIMBAL, PROVINCIA TRUJILLO, DEPARTAMENTO LA LIBERTAD" CUI N° 2651305
	EJECUCIÓN DE OBRA IOARR "REPARACION DE SUPERFICIE DE RODADURA; EN EL(LA) CAMINO VECINAL LI-745 - EMP. LI-105, (COLLAMBAY-ÑARI), EN EL CENTRO POBLADO COLLAMBAY, DISTRITO DE SIMBAL, PROVINCIA TRUJILLO, DEPARTAMENTO LA LIBERTAD" CUI N° 2651303

1.3. VALOR REFERENCIAL⁴

El valor referencial asciende a S/. 180,071.87 (CIENTO OCHENTA MIL SETENTA Y UNO CON 87/100 SOLES), incluidos los impuestos de Ley y cualquier otro concepto que incida en el costo total de la ejecución de la obra. El valor referencial ha sido calculado al mes de JULIO CUI N° 2651305 y mes de Julio el CUI N° 2651303

Valor Referencial (VR)	Límites ⁵	
	Inferior	Superior
S/ 180,071.87 (CIENTO OCHENTA MIL SETENTA Y UNO CON 87/100 SOLES)	S/ 162,064.69 (CIENTO SESENTA Y DOS MIL SESENTA Y CUATRO CON 69/100 soles)	s/ 198,079.05 (CIENTO NOVENTA Y OCHO MIL SETENTA Y NUEVE CON 05/100 soles)

⁴ El monto del valor referencial indicado en esta sección de las bases no debe diferir del monto del valor referencial consignado en la ficha del procedimiento en el SEACE. No obstante, de existir contradicción entre estos montos, primará el monto del valor referencial indicado en las bases aprobadas.

⁵ De acuerdo a lo señalado en el artículo 48 del Reglamento, estos límites se calculan considerando dos (2) decimales. Para ello, si el límite inferior tiene más de dos (2) decimales, se aumenta en un dígito el valor del segundo decimal; en el caso del límite superior, se considera el valor del segundo decimal sin efectuar el redondeo.

Importante

- El precio de las ofertas no puede exceder los límites del valor referencial de conformidad con el numeral 28.2 del artículo 28 de la Ley.

1.4. EXPEDIENTE DE CONTRATACIÓN

Documento y fecha de aprobación del expediente de contratación	:	Resolución Gerencial N° 107-2024-MDS/GM de fecha 17 DE OCTUBRE DEL 2024.
Documento y fecha de aprobación del expediente técnico	:	Resolución Gerencial N° 083-2024-MDS/GM de fecha 22 DE AGOSTO DEL 2024 (CHOLOCAL) Resolución Gerencial N° 079-2024-MDS/GM de fecha 09 DE AGOSTO DEL 2024 (ÑARY)
Documento y fecha de actualización del expediente técnico, de corresponder	:	NO CORRESPONDE
Tipo y número del procedimiento de selección que se convocó para la elaboración del expediente técnico, de corresponder	:	O/S N° 336-2024 O/S N° 337-2024

1.5. FUENTE DE FINANCIAMIENTO

PAQUETE	DESCRIPCION	FUENTE DE FINANCIAMIENTO
2	EJECUCION DE OBRA IOARR "REPARACION DE PAVIMENTO; EN EL(LA) SUPERFICIE DE RODADURA EN EL CAMINO VECINAL LI-105 (CHOLOCAL-COLLAMBAY), EN EL CENTRO POBLADO CHOLOCAL, DISTRITO DE SIMBAL, PROVINCIA TRUJILLO, DEPARTAMENTO LA LIBERTAD" CUI N° 2651305	00 RECURSOS ORDINARIOS 07 FONDO DE COMPENSACION MUNICIPAL
	EJECUCIÓN DE OBRA IOARR "REPARACION DE SUPERFICIE DE RODADURA; EN EL(LA) CAMINO VECINAL LI-745 - EMP. LI-105, (COLLAMBAY-ÑARI), EN EL CENTRO POBLADO COLLAMBAY, DISTRITO DE SIMBAL, PROVINCIA TRUJILLO, DEPARTAMENTO LA LIBERTAD" CUI N° 2651303	00 RECURSOS ORDINARIOS 07 FONDO DE COMPENSACION MUNICIPAL

Importante

La fuente de financiamiento debe corresponder a aquella prevista en la Ley de Equilibrio Financiero del Presupuesto del Sector Público del año fiscal en el cual se convoca el procedimiento de selección.

1.6. SISTEMA DE CONTRATACIÓN

El presente procedimiento se rige por el sistema de PRECIOS UNITARIOS la EJECUCION DE OBRA IOARR " REPARACION DE PAVIMENTO; EN EL(LA) SUPERFICIE DE RODADURA EN EL CAMINO VECINAL LI-105 (CHOLOCAL-COLLAMBAY), EN EL CENTRO POBLADO CHOLOCAL, DISTRITO DE SIMBAL, PROVINCIA TRUJILLO, DEPARTAMENTO LA LIBERTAD" CUI N° 2651305 y el sistema de PRECIOS UNITARIOS la EJECUCIÓN DE OBRA IOARR "REPARACION DE

SUPERFICIE DE RODADURA; EN EL(LA) CAMINO VECINAL LI-745 - EMP. LI-105, (COLLAMBAY-ÑARI), EN EL CENTRO POBLADO COLLAMBAY, DISTRITO DE SIMBAL, PROVINCIA TRUJILLO, DEPARTAMENTO LA LIBERTAD” CUI N° 2651303, de acuerdo con lo establecido en el expediente de contratación respectivo.

1.7. MODALIDAD DE EJECUCIÓN

NO CORRESPONDE

1.8. ALCANCES DEL REQUERIMIENTO

El alcance de la ejecución de la obra está definido en el Capítulo III de la presente sección de las bases.

1.9. PLAZO DE EJECUCIÓN DE LA OBRA

El plazo de ejecución de la obra materia de la presente convocatoria, es de 30 (treinta) días calendario, para la ejecución de obra de IOARR " **REPARACION DE PAVIMENTO; EN EL(LA) SUPERFICIE DE RODADURA EN EL CAMINO VECINAL LI-105 (CHOLOCAL-COLLAMBAY), EN EL CENTRO POBLADO CHOLOCAL, DISTRITO DE SIMBAL, PROVINCIA TRUJILLO, DEPARTAMENTO LA LIBERTAD”** CUI N° 2651305, y el plazo de 30 (treinta) días calendarios para la ejecución de obra de IOARR “**REPARACION DE SUPERFICIE DE RODADURA; EN EL(LA) CAMINO VECINAL LI-745 - EMP. LI-105, (COLLAMBAY-ÑARI), EN EL CENTRO POBLADO COLLAMBAY, DISTRITO DE SIMBAL, PROVINCIA TRUJILLO, DEPARTAMENTO LA LIBERTAD”** CUI N° 2651303, en concordancia con lo establecido en el expediente de contratación y en el expediente técnico de obra.

1.10. COSTO DE REPRODUCCIÓN Y ENTREGA DE BASES Y DEL EXPEDIENTE TÉCNICO DE LA OBRA

Los participantes registrados tienen el derecho a recabar las bases y el expediente técnico de la obra en versión impresa o digital, según su elección, para cuyo efecto deben:

Pagar en	: CAJA DE LA ENTIDAD, sitio Jr. Los Manguitos N° 204 – Simbal – Trujillo – La Libertad.
Recoger en	: Of. De tramite documentario de la Municipalidad distrital de Simbal, 2er piso de Jr. Los Manguitos N° 204 – Simbal – Trujillo – La Libertad.
Costo de bases	: Impresa: S/ 14.00 (catorce con 00/100 soles)
Costo del expediente técnico	: Impreso: S/ 200.00 (doscientos con 00/100 soles) Digital: S/ 5.00 (cinco con 00/100 soles).

Las bases y el expediente técnico se entregan inmediatamente después de realizado el pago correspondiente. Excepcionalmente, el expediente técnico en versión impresa puede ser entregado dentro del plazo máximo de un (1) día hábil de efectuado el pago.

Importante

- *La Entidad debe entregar una constancia o formulario de cargos en donde consta que el participante recibió el expediente técnico completo. Dicha constancia o formulario debe incluir un índice del contenido del expediente técnico y número de folios correspondientes.*
- *El costo de entrega del ejemplar de las bases y del expediente técnico, no puede exceder el costo de su reproducción.*

Advertencia

Las Entidades deben cautelar bajo responsabilidad que la versión impresa y digital del expediente técnico correspondan a la versión original del expediente técnico aprobado.

1.11. ACCESO VIRTUAL AL EXPEDIENTE TÉCNICO DE LA OBRA

El expediente técnico de la obra en versión digital se encuentra publicado en el SEACE, obligatoriamente, desde la fecha de la convocatoria del presente procedimiento de selección.

1.12. BASE LEGAL

- Ley N° 31953 Ley de Presupuesto del Sector Público para el Año Fiscal 2024.
- Ley N° 31954 Ley de Equilibrio Financiero del Presupuesto del Sector Público del año fiscal 2024.
- Decreto supremos N° 082-2019-EF, texto Unico Ordenado de la Ley N° 30225, Ley de Contrataciones con el Estado.
- Decreto Legislativo N° 1341, que modifica la Ley N° 30225 Ley de contrataciones con el estado.
- Decreto supremo N° 344-2018-EF que aprueba el reglamento de contrataciones con el estado y sus modificatorias.
- Decreto Supremo N° 004-2019-JUS, que aprueba el Texto Único Ordenando de la Ley N° 27444, Ley del procedimiento administrativo general.
- Decreto Supremo N° 011-79-VC.
- Resolución N° 1990-2008-TC-S2
- Ley N° 29783 de Seguridad y Salud en el trabajo y su reglamento
- Decreto supremo N° 005-2012-TR, Reglamento de la Ley de seguridad y salud en el trabajo.
- Directiva N° 009-2020-OSCE/CD, Lineamiento para el uso del cuaderno de obra digital.
- Directiva N° 05-2019-OSCE/CD, participación de proveedores en consorcio en las contrataciones con el estado.
- Ley N° 27806, Ley de transparencia y acceso a la información pública.
- Código civil
- Reglamento nacional de edificaciones

Las referidas normas incluyen sus respectivas modificaciones, de ser el caso.

CAPÍTULO II DEL PROCEDIMIENTO DE SELECCIÓN

2.1. CALENDARIO DEL PROCEDIMIENTO DE SELECCIÓN

Según el cronograma de la ficha de selección de la convocatoria publicada en el SEACE.

Importante

De conformidad con la vigesimosegunda Disposición Complementaria Final del Reglamento, en caso la Entidad (Ministerios y sus organismos públicos, programas o proyectos adscritos) haya difundido el requerimiento a través del SEACE siguiendo el procedimiento establecido en dicha disposición, no procede formular consultas u observaciones al requerimiento.

2.2. CONTENIDO DE LAS OFERTAS

La oferta contendrá, además de un índice de documentos⁶, la siguiente documentación:

2.2.1. Documentación de presentación obligatoria

2.2.1.1. Documentos para la admisión de la oferta

- a) Declaración jurada de datos del postor. (**Anexo N° 1**)
- b) Documento que acredite la representación de quien suscribe la oferta.

En caso de persona jurídica, copia del certificado de vigencia de poder del representante legal, apoderado o mandatario designado para tal efecto.

En caso de persona natural, copia del documento nacional de identidad o documento análogo, o del certificado de vigencia de poder otorgado por persona natural, del apoderado o mandatario, según corresponda.

En el caso de consorcios, este documento debe ser presentado por cada uno de los integrantes del consorcio que suscriba la promesa de consorcio, según corresponda.

Advertencia

De acuerdo con el artículo 4 del Decreto Legislativo N° 1246, las Entidades están prohibidas de exigir a los administrados o usuarios la información que puedan obtener directamente mediante la interoperabilidad a que se refieren los artículos 2 y 3 de dicho Decreto Legislativo. En esa medida, si la Entidad es usuaria de la Plataforma de Interoperabilidad del Estado – PIDE⁷ y siempre que el servicio web se encuentre activo en el Catálogo de Servicios de dicha plataforma, no corresponderá exigir el certificado de vigencia de poder y/o documento nacional de identidad.

- c) Declaración jurada de acuerdo con el literal b) del artículo 52 del Reglamento. (**Anexo N° 2**)
- d) Declaración jurada de cumplimiento del Expediente Técnico, según el numeral 3.1 del Capítulo III de la presente sección. (**Anexo N° 3**)

⁶ La omisión del índice no determina la no admisión de la oferta.

⁷ Para mayor información de las Entidades usuarias y del Catálogo de Servicios de la Plataforma de Interoperabilidad del Estado – PIDE ingresar al siguiente enlace <https://www.gobiernodigital.gob.pe/interoperabilidad/>

- e) Declaración jurada de plazo de ejecución de la obra. **(Anexo N° 4)**
- f) Promesa de consorcio con firmas legalizadas, de ser el caso, en la que se consigne los integrantes, el representante común, el domicilio común y las obligaciones a las que se compromete cada uno de los integrantes del consorcio, así como el porcentaje equivalente a dichas obligaciones. **(Anexo N° 5)**
- g) El precio de la oferta en soles y:
 - ✓ El desagregado de partidas, cuando el procedimiento se haya convocado a suma alzada.
 - ✓ Los precios unitarios, considerando las partidas según lo previsto en el último párrafo del literal b) del artículo 35 del Reglamento.

Asimismo, la oferta incluye el monto de la prestación accesorio, cuando corresponda. **(Anexo N° 6)**

El precio total de la oferta y los subtotales que lo componen deben ser expresados con dos (2) decimales. Los precios unitarios pueden ser expresados con más de dos (2) decimales.

Importante

- *El órgano encargado de las contrataciones o comité de selección, según corresponda, no puede incorporar documentos adicionales para la admisión de la oferta a los establecidos en este acápite.*
- *El análisis de precios unitarios y el detalle de los gastos generales fijos y variables de la oferta se presentan para el perfeccionamiento del contrato.*
- *El órgano encargado de las contrataciones o comité de selección, según corresponda, declara no admitidas las ofertas que no se encuentren dentro de los límites del valor referencial previstos en el numeral 28.2 del artículo 28 de la Ley. Asimismo, verifica la presentación de los documentos requeridos. De no cumplir con lo requerido, la oferta se considera no admitida.*

2.2.1.2. Documentos para acreditar los requisitos de calificación

Incorporar en la oferta los documentos que acreditan los “**Requisitos de Calificación**” que se detallan en el numeral 3.2 del Capítulo III de la presente sección de las bases.

2.2.2. Documentación de presentación facultativa:

- a) En el caso de microempresas y pequeñas empresas integradas por personas con discapacidad, o en el caso de consorcios conformados en su totalidad por estas empresas, deben presentar la constancia o certificado con el cual acredite su inscripción en el Registro de Empresas Promocionales para Personas con Discapacidad⁸.
- b) Solicitud de bonificación del cinco por ciento (5%) por tener la condición de micro y pequeña empresa **(Anexo N°11)**.

Advertencia

El órgano encargado de las contrataciones o comité de selección, según corresponda, no podrá exigir al postor la presentación de documentos que no hayan sido indicados en los acápites “Documentos para la admisión de la oferta”, “Requisitos de calificación” y “Factores de evaluación”.

⁸ Dicho documento se tendrá en consideración en caso de empate, conforme a lo previsto en el artículo 91 del Reglamento.

2.3. PRESENTACIÓN DEL RECURSO DE APELACIÓN

“El recurso de apelación se presenta ante la Unidad de Trámite Documentario de la Entidad.

En caso el participante o postor opte por presentar recurso de apelación y por otorgar la garantía mediante depósito en cuenta bancaria, se debe realizar el abono en:

N ° de Cuenta : 00741459043

Banco : De la nación

2.4. REQUISITOS PARA PERFECCIONAR EL CONTRATO

El postor ganador de la buena pro debe presentar los siguientes documentos para perfeccionar el contrato:

- a) Garantía de fiel cumplimiento del contrato.
- b) Solicitud para la constitución del fideicomiso, en el marco de lo establecido en el literal a) del numeral 184.9 del artículo 184 del Reglamento, de ser el caso⁹.
- c) Contrato de consorcio con firmas legalizadas ante Notario de cada uno de los integrantes, de ser el caso.
- d) Código de cuenta interbancaria (CCI) o, en el caso de proveedores no domiciliados, el número de su cuenta bancaria y la entidad bancaria en el exterior.
- e) Copia de la vigencia del poder del representante legal de la empresa que acredite que cuenta con facultades para perfeccionar el contrato, cuando corresponda.
- f) Copia de DNI del postor en caso de persona natural, o de su representante legal en caso de persona jurídica.

Advertencia

De acuerdo con el artículo 4 del Decreto Legislativo N° 1246, las Entidades están prohibidas de exigir a los administrados o usuarios la información que puedan obtener directamente mediante la interoperabilidad a que se refieren los artículos 2 y 3 de dicho Decreto Legislativo. En esa medida, si la Entidad es usuaria de la Plataforma de Interoperabilidad del Estado – PIDE¹⁰ y siempre que el servicio web se encuentre activo en el Catálogo de Servicios de dicha plataforma, no corresponderá exigir los documentos previstos en los literales e) y f).

- g) Domicilio para efectos de la notificación durante la ejecución del contrato.
- h) Autorización de notificación de la decisión de la Entidad sobre la solicitud de ampliación de plazo mediante medios electrónicos de comunicación ¹¹. **(Anexo N°12)**
- i) Constancia de capacidad libre de contratación expedida por el RNP¹².
- j) Programa de Ejecución de Obra (CPM) el cual presenta la ruta crítica y el calendario de avance de obra valorizado.
- k) Calendario de adquisición de materiales e insumos necesarios para la ejecución de obra, en concordancia con el calendario de avance de obra valorizado. Este calendario se actualiza con cada ampliación de plazo otorgada, en concordancia con el calendario de avance de obra valorizado vigente.

⁹ Cuando la Entidad no haya incorporado en las bases la obligación de constituir un fideicomiso para la administración de los adelantos destinados a la ejecución de obra, el postor adjudicado puede presentar la solicitud para la constitución del fideicomiso.

¹⁰ Para mayor información de las Entidades usuarias y del Catálogo de Servicios de la Plataforma de Interoperabilidad del Estado – PIDE ingresar al siguiente enlace <https://www.gobiernodigital.gob.pe/interoperabilidad/>

¹¹ En tanto se implemente la funcionalidad en el SEACE, de conformidad con la Primera Disposición Complementaria Transitoria del Decreto Supremo N° 234-2022-EF.

¹² Este requisito no aplica para procedimientos de contratación directa por la causal de carácter de secreto, secreto militar o por razones de orden interno.

- l) Calendario de utilización de equipo, en caso la naturaleza de la contratación lo requiera.
- m) Memoria en la que se señalen las consideraciones que se han tomado en cuenta para la elaboración de los documentos indicados en los literales k), l) y m).
- n) Análisis de precios unitarios de las partidas y detalle de los gastos generales fijos y variables de la oferta, en caso de obras sujetas a precios unitarios¹³.
- o) Desagregado por partidas que dio origen a la oferta, en caso de obras a suma alzada.
- p) Copia de documentos que sustenten la propiedad, la posesión, el compromiso de compra venta o alquiler u otro documento que acredite la disponibilidad del requisito de calificación equipamiento estratégico. En el caso que el postor ganador sea un consorcio los documentos de acreditación de este requisito pueden estar a nombre del consorcio o de uno de sus integrantes.
- q) Copia de los diplomas que acrediten la formación académica requerida del plantel profesional clave, en caso que el grado o título profesional requerido no se encuentre publicado en el Registro Nacional de Grados Académicos y Títulos Profesionales a cargo de la de la Superintendencia Nacional de Educación Superior Universitaria – SUNEDU¹⁴.
- r) Copia de (i) contratos y su respectiva conformidad o (ii) constancias o (iii) certificados o (iv) cualquier otra documentación que, de manera fehaciente demuestre la experiencia del personal que conforma el plantel profesional clave.

Importante

- *La Entidad debe aceptar las diferentes denominaciones utilizadas para acreditar la carrera profesional requerida, aun cuando no coincida literalmente con aquella prevista en los requisitos de calificación (por ejemplo Ingeniería Ambiental, Ingeniería en Gestión Ambiental, Ingeniería y Gestión Ambiental u otras denominaciones).*
- *Los documentos que acreditan la experiencia del personal deben incluir como mínimo los nombres y apellidos del profesional, el cargo desempeñado, el plazo de la prestación indicando el día, mes y año de inicio y culminación, el nombre de la Entidad u organización que emite el documento, la fecha de emisión y nombres y apellidos de quien suscribe el documento.*

En caso estos documentos establezcan el plazo de la experiencia adquirida por el profesional en meses sin especificar los días la Entidad debe considerar el mes completo.

De presentarse experiencia ejecutada paralelamente (traslape), para el cómputo del tiempo de dicha experiencia sólo se considerará una vez el periodo traslapado. No obstante, de presentarse periodos traslapados en el residente de obra, no se considera ninguna de las experiencias acreditadas, salvo la ejecución de obras por paquete.

Se considerará aquella experiencia que no tenga una antigüedad mayor a veinticinco (25) años anteriores a la fecha de la presentación de ofertas.

Asimismo, la Entidad debe valorar de manera integral los documentos presentados para acreditar dicha experiencia. En tal sentido, aun cuando en los documentos presentados la denominación del cargo o puesto no coincida literalmente con aquella prevista en los requisitos de calificación, se deberá validar la experiencia si las actividades que realizó el profesional corresponden con la función propia del cargo o puesto requerido.

- *Cuando el postor ganador de la buena pro presenta como plantel profesional clave a profesionales que se encuentren prestando servicios como residente o supervisor en obras contratadas por la Entidad que no cuentan con recepción, procede otorgar plazo adicional para subsanar, conforme lo previsto en el literal a) del artículo 141 del Reglamento.*
- *En caso que el postor ganador de la buena pro sea un consorcio, las garantías que presente este para el perfeccionamiento del contrato, así como durante la ejecución contractual, de ser el caso, además de cumplir con las condiciones establecidas en el artículo 33 de la Ley y en el artículo 148 del Reglamento, deben consignar expresamente el nombre completo o la denominación o razón social de los integrantes del consorcio, en calidad de garantizados, de lo contrario no podrán ser aceptadas por las Entidades. No se cumple el requisito antes indicado si se consigna únicamente la denominación del consorcio, conforme lo dispuesto en*

¹³ La Entidad puede requerir este documento en caso de obras a suma alzada.

¹⁴ <https://enlinea.sunedu.gob.pe/>

la Directiva “Participación de Proveedores en Consorcio en las Contrataciones del Estado”.

- *En los contratos de ejecución de obras que celebren las Entidades con las micro y pequeñas empresas, estas últimas pueden otorgar como garantía de fiel cumplimiento el diez por ciento (10%) del monto del contrato, porcentaje que es retenido por la Entidad durante la primera mitad del número total de pagos a realizarse, de forma prorrateada en cada pago, con cargo a ser devuelto a la finalización del mismo, conforme lo establece el numeral 149.4 del artículo 149 del Reglamento y numeral 151.3 del artículo 151 del Reglamento, siempre que:*
 - a) *El procedimiento de selección original del cual derive el contrato a suscribirse sea una Adjudicación Simplificada.*
 - b) *El plazo de ejecución de la obra sea igual o mayor a sesenta (60) días calendario; y,*
 - c) *El pago a favor del contratista considere, al menos, dos (2) valorizaciones periódicas, en función del avance de obra.*

Para dicho efecto los postores deben encontrarse registrados en el REMYPE, consignando en la Declaración Jurada de Datos del Postor (Anexo N° 1) o en la solicitud de retención de la garantía durante el perfeccionamiento del contrato, que tienen la condición de MYPE, lo cual será verificado por la Entidad en el link <http://www2.trabajo.gob.pe/servicios-en-linea-2-2> opción consulta de empresas acreditadas en el REMYPE.

Importante

- *Corresponde a la Entidad verificar que las garantías presentadas por el postor ganador de la buena pro cumplan con los requisitos y condiciones necesarios para su aceptación y eventual ejecución; sin perjuicio de la determinación de las responsabilidades funcionales que correspondan.*
- *De conformidad con el Reglamento Consular del Perú aprobado mediante Decreto Supremo N° 076-2005-RE para que los documentos públicos y privados extendidos en el exterior tengan validez en el Perú, deben estar legalizados por los funcionarios consulares peruanos y refrendados por el Ministerio de Relaciones Exteriores del Perú, salvo que se trate de documentos públicos emitidos en países que formen parte del Convenio de la Apostilla, en cuyo caso bastará con que estos cuenten con la Apostilla de la Haya¹⁵.*
- *La Entidad no puede exigir documentación o información adicional a la consignada en el presente numeral para el perfeccionamiento del contrato.*

2.5. PERFECCIONAMIENTO DEL CONTRATO

El contrato se perfecciona con la suscripción del documento que lo contiene. Para dicho efecto el postor ganador de la buena pro, dentro del plazo previsto en el artículo 141 del Reglamento, debe presentar la documentación requerida en Of. de tramite documentario de la Municipalidad Distrital de Simbal, Jr. Los Manguitos N° 204 – Plaza de armas – Distrito de Simbal – Provincia de Trujillo – Departamento de la Libertad.

Importante

En el caso de contratación de obras por paquete, se debe suscribir un contrato por cada obra incluida en el paquete.

2.6. VALORIZACIONES

El periodo de valorización será **MENSUAL**.

Importante

¹⁵ Según lo previsto en la Opinión N° 009-2016/DTN.

- Cuando el periodo de valorización establecido por la Entidad sea el mensual, el plazo del pago de la valorización se regirá por lo dispuesto en el numeral 194.7 del artículo 194 del Reglamento. En cambio, si la Entidad prevé un periodo de valorización distinto al mensual, se debe establecer los plazos y procedimiento aplicables para la valorización, teniendo en consideración lo dispuesto en el numeral 194.6 del referido artículo, así como el plazo para el pago de las valorizaciones.
- Las valorizaciones de obra se presentan a través del módulo de ejecución contractual del SEACE. Dicha obligación aplica a los contratos de obra que deriven de procedimientos de selección para la ejecución de obras, convocados a partir de la entrada en vigencia de la Directiva N° 001-2022-OSCE/CD “Gestión de las valorizaciones de obra a través del SEACE”¹⁶. Mediante comunicado el OSCE publica y difunde la relación de Entidades obligadas a usar la sección de valorizaciones electrónicas como medio para la gestión de las valorizaciones de obra. El primer listado de entidades obligadas se encuentra publicado en el siguiente enlace:

<https://www.gob.pe/institucion/osce/noticias/575017-comunicado-n-001-2022-osce>.

2.7. PLAZO PARA EL PAGO DEL SALDO DE LA LIQUIDACIÓN DEL CONTRATO DE OBRA

La Entidad o el contratista, según corresponda, deben efectuar el pago del monto correspondiente al saldo de la liquidación del contrato de obra, en el plazo de 30 (treinta) días calendario, computados desde el día siguiente del consentimiento de la liquidación. Para tal efecto, la parte que solicita el pago debe presentar el comprobante de pago respectivo.

¹⁶ Aprobada mediante Resolución N° 002-2022-OSCE-PRE y modificada mediante Resolución N° 042-2022-OSCE/PRE, publicadas en el Diario Oficial El Peruano el 10 de enero de 2022 y 5 de marzo de 2022, respectivamente.

CAPÍTULO III REQUERIMIENTO

Importante

Es responsabilidad de la Entidad cautelar la adecuada formulación del expediente técnico, debiendo asegurar la calidad técnica y reducir la necesidad de su reformulación por errores o deficiencias técnicas que repercutan en el proceso de contratación y en la ejecución de la obra.



Municipalidad Distrital de Simbal GERENCIA DE DESARROLLO TERRITORIAL E INFRAESTRUCTURA



INFORME N°678-2024-GDTI-MDS/LA



A : C.P.C. WILFREDO FRANCISCO REBAZA GARCIA
Gerente Municipal-MDS

DE : ING. LUIS ANÍBAL CARRASCO DOMÍNGUEZ
Gerencia de Desarrollo Territorial e Infraestructura

ASUNTO : REMITO TÉRMINOS DE REFERENCIA EN VISTA A CONSULTAS Y OBSERVACIONES A LAS BASES INTEGRADAS PROCESO DE SELECCIÓN PARA LA EJECUCIÓN DE OBRA POR PAQUETE EJECUCIÓN DE OBRA IOARR

REFERENCIA : a) IOARR: "REPARACIÓN DE PAVIMENTO; EN EL(LA) SUPERFICIE DE RODADURA EN EL CAMINO VECINAL LI-105 (CHOLOCAL-COLLAMBAY), EN EL CENTRO POBLADO CHOLOCAL, DISTRITO DE SIMBAL, PROVINCIA TRUJILLO, DEPARTAMENTO LA LIBERTAD" CUI N° 2651305. Y IOARR: "REPARACIÓN DE SUPERFICIE DE RODADURA; EN EL(LA) CAMINO VECINAL LI-745 - EMP. LI-105, (COLLAMBAY-ÑARI), EN EL CENTRO POBLADO COLLAMBAY, DISTRITO DE SIMBAL, PROVINCIA TRUJILLO, DEPARTAMENTO LA LIBERTAD" CUI N° 2651303"

b) AS-SM-8-2024-MDS-CS-1

c) Informe N° 629-2024-MDS-OF. ABASTECIMIENTO Y CONTROL PATRIMONIAL

d) Informe N° 002-2024-MDS-CS



FECHA : SIMBAL, 08 DE NOVIEMBRE DEL 2024

Por medio del presente me dirijo a Ud. Para saludarlo cordialmente y a la vez comunicarle lo siguiente:

I. ANTECEDENTES:

- Con fecha 24 de octubre de 2024 se realiza la convocatoria del procedimiento de selección por paquete EJECUCION DE OBRA IOARR " REPARACION DE PAVIMENTO; EN EL(LA) SUPERFICIE DE RODADURA EN EL CAMINO VECINAL LI-105 (CHOLOCAL-COLLAMBAY), EN EL CENTRO POBLADO CHOLOCAL, DISTRITO DE SIMBAL, PROVINCIA TRUJILLO, DEPARTAMENTO LA LIBERTAD" CUI N° 2651305, y ejecución de obra IOARR "REPARACION DE SUPERFICIE DE RODADURA; EN EL(LA) CAMINO VECINAL LI-745 - EMP. LI-105, (COLLAMBAY-ÑARI), EN EL CENTRO POBLADO COLLAMBAY, DISTRITO DE SIMBAL, PROVINCIA TRUJILLO, DEPARTAMENTO LA LIBERTAD" CUI N° 2651303".



Municipalidad Distrital de Simbal GERENCIA DE DESARROLLO TERRITORIAL E INFRAESTRUCTURA



19

- Con **Informe N° 629-2024-MDS-OF. ABASTECIMIENTO Y CONTROL PATRIMONIAL**, la Lic. Cinthya Yparraguirre Gómez Jefe de la Oficina de ABASTECIMIENTO Y CONTROL PATRIMONIAL Remite las observaciones presentadas al proceso de selección para la ejecución de obra por paquete EJECUCIÓN DE OBRA IOARR " REPARACIÓN DE PAVIMENTO; EN EL(LA) SUPERFICIE DE RODADURA EN EL CAMINO VECINAL LI-105 (CHOLICAL-COLLAMBAY), EN EL CENTRO POBLADO CHOLICAL, DISTRITO DE SIMBAL, PROVINCIA TRUJILLO, DEPARTAMENTO LA LIBERTAD" CUI N° 2651305, y ejecución de obra IOARR "REPARACIÓN DE SUPERFICIE DE RODADURA; EN EL(LA) CAMINO VECINAL LI-745 - EMP. LI-105, (COLLAMBAY-ÑARI), EN EL CENTRO POBLADO COLLAMBAY, DISTRITO DE SIMBAL, PROVINCIA TRUJILLO, DEPARTAMENTO LA LIBERTAD" CUI N° 2651303" para que esta gerencia las absuelva y derive para continuar con la integración de bases, a fin de no afectar con el cronograma ya establecido en el **SEACE**.

II. ANÁLISIS

En base a lo solicitado mediante **Informe N° 629-2024-MDS-OF. ABASTECIMIENTO Y CONTROL PATRIMONIAL**, se realizó la absolución de consultas y observaciones mediante Informe N°673-2024-GDTI-MDS/LACD, por tanto, se ha procedido a incluir las modificaciones producto de dichas absoluciones en los **TÉRMINOS DE REFERENCIA** que se adjunta.

III. CONCLUSIONES

- a. Considerando lo antes expuesto, se remite la absolución de observaciones y consultas del proceso derivándose al área correspondiente **TÉRMINOS DE REFERENCIA considerando la absolución de consultas y observaciones a las bases integradas proceso de selección AS-SM-8-2024-MDS-CS-1 para la ejecución de obra por paquete ejecución de obra IOARR de referencia a)** y se adjunta la documentación correspondiente.

Sin otro particular agradezco por anticipado la atención que brinde a este documento y seguir con el procedimiento que le corresponde.

Atentamente

MUNICIPALIDAD DISTRITAL DE SIMBAL
Ing. Luis Anibal Carrasco Domínguez
GERENTE DE DESARROLLO TERRITORIAL
E INFRAESTRUCTURA

CAPÍTULO III REQUERIMIENTO

Importante

Es responsabilidad de la Entidad cautelar la adecuada formulación del expediente técnico, debiendo asegurar la calidad técnica y reducir la necesidad de su reformulación por errores o deficiencias técnicas que repercutan en el proceso de contratación y en la ejecución de la obra.

3.1. EXPEDIENTE TÉCNICO E INFORMACIÓN COMPLEMENTARIA DEL EXPEDIENTE TÉCNICO

I) INFORMACION RELEVANTE DE LA OBRA:

- A. IOARR: "REPARACION DE SUPERFICIE DE RODADURA; EN EL(LA) CAMINO VECINAL LI-745 • EMP. LI-105, (COLLAMBAY-ÑARI), EN EL CENTRO POBLADO COLLAMBAY, DISTRITO DE SIMBAL, PROVINCIA TRUJILLO, DEPARTAMENTO LA LIBERTAD"
- B. CODIGO UNICO DE INVERSIONES (CUI): 2651303
- C. FINALIDAD PUBLICA:
 - ✓ REPARACION DE PAVIMENTO en la Superficie de Rodadura, en Camino Vecinal LI-745".
- D. LUGAR DE EJECUCIÓN DE LA OBRA:
 - ✓ Departamento : LA LIBERTAD
 - ✓ Provincia : TRUJILLO
 - ✓ Distrito : SIMBAL
 - ✓ Centro Poblado : ÑARY-COLLAMBAY
- E. DISPONIBILIDAD FÍSICA DEL TERRENO:
 - ✓ Se encuentra disponible.
- F. APROBACION DEL EXPEDIENTE TECNICO:
 - ✓ Resolución Gerencial N°079-2024-MDS/GM
- G. PLAZO DE EJECUCIÓN DE OBRA:
 - ✓ TREINTA (30) días calendario
- H. MODALIDAD DE EJECUCIÓN:
 - ✓ No Corresponde
- I. SISTEMA DE CONTRATACION:
 - ✓ A precios unitarios.
- J. GARANTÍA DE FIEL CUMPLIMIENTO:
 - ✓ Carta fianza y/o acogerse al art. 149, numerales 149.4 y 149.5 y art. 151, numeral 151.2 del Reglamento de la Ley de contrataciones del Estado.
- K. VALOR REFERENCIAL:



El valor referencial asciende a S/. 68,938.43 (SESENTA Y OCHO MIL NOVECIENTOS TREINTA Y OCHO CON 43/100 SOLES), incluidos los impuestos de Ley y cualquier otro concepto que incida en el costo total de la ejecución de la obra El valor referencial ha sido calculado al mes de agosto del 2024.



DESCRIPCION		PRECIO (S/)
COSTO DIRECTO		S/ 52,632.79
GASTOS GENERALES	6%	S/ 3,157.97
UTILIDAD	5%	S/ 2,631.64
SUB TOTAL		S/ 58,422.40
IGV	18%	S/ 10,516.03
PRESUPUESTO DE LA OBRA		S/ 68,938.43

L. RESPONSABILIDAD DEL CONTRATISTA:

✓ Será de Siete (7) años, posteriores a la recepción de la obra.

M. ADELANTOS:

✓ No Se Otorgará Adelantos

N. SUB CONTRATACION:

✓ No se permite la subcontratación, de acuerdo a lo señalado en el artículo 35 de la Ley y reglamento.

O. MEDIDAS DE CONTROL DURANTE LA EJECUCIÓN CONTRACTUAL:

✓ A través del inspector de obra.

P. REAJUSTES DE PRECIO:

✓ Según las fórmulas polinómicas del expediente técnico.

Q. INFORMACION FORMATO N°7A – INVIERTE.PE

Nombre de la IOARR : "REPARACION DE SUPERFICIE DE RODADURA; EN EL(LA) CAMINO VECINAL LI-745 • EMP. LI-105, (COLLAMBAY-ÑARI), EN EL CENTRO POBLADO COLLAMBAY, DISTRITO DE SIMBAL, PROVINCIA TRUJILLO, DEPARTAMENTO LA LIBERTAD"

Ubicación : El lugar de ejecución de la obra es el siguiente:

- Centro Poblado: Ñary-Collambay
- Distrito : Simbal
- Provincia : Trujillo
- Departamento : La Libertad
- Región : La Libertad

Nombre de la IOARR : "REPARACION DE SUPERFICIE DE RODADURA; EN EL(LA) CAMINO VECINAL LI-745 • EMP. LI-105, (COLLAMBAY-ÑARI), EN EL CENTRO POBLADO COLLAMBAY, DISTRITO DE SIMBAL, PROVINCIA TRUJILLO,

DEPARTAMENTO LA LIBERTAD"
Código Único De : 2651303
Inversión
Fecha de Registro : 07/06/2024
Fecha de Aprobación : 07/06/2024

R. PERSONAL PROFESIONAL Y TÉCNICO REQUERIDO:

ITEM	DESCRIPCION	CANT.	% PART.	PERFIL	EXPERIENCIA
1	Ingeniero Residente de Obra	1.00	50	Ingeniero Civil y/o arquitecto Titulado, Colegiado	Experiencia mínima de 24 meses como Residente y/o Inspector y/o Supervisor y/o jefe de supervisión en obras iguales o similares a la convocada, que se computa desde la colegiatura.

S. DEFINICION DE OBRAS SIMILARES

✓ Se consideran obras similares a: CONSTRUCCIÓN, AMPLIACIÓN, MEJORAMIENTO, REHABILITACIÓN, RECONSTRUCCIÓN, INSTALACIÓN Y CREACIÓN O LA COMBINACIÓN DE CUALQUIERA DE ELLAS EN INFRAESTRUCTURA DE TRANSPORTE.

T. EXPERIENCIA EN LA ESPECIALIDAD

El postor debe acreditar un monto facturado acumulado equivalente a una (1) VEZ EL VALOR REFERENCIAL DE LA CONTRATACIÓN, en la ejecución de obras similares, durante los 10 años anteriores a la fecha de la presentación de ofertas que se computarán desde la suscripción del acta de recepción de obra.

La experiencia del postor se acreditará con copia simple de: (i) contratos y sus respectivas actas de recepción de obra; (ii) contratos y sus respectivas resoluciones de liquidación; o (iii) contratos y sus respectivas constancias de prestación o cualquier otra documentación de la cual se desprenda fehacientemente que la obra fue concluida, así como el monto total que implicó su ejecución; correspondientes a un máximo de veinte (20) contrataciones.

En los casos que se acredite experiencia adquirida en consorcio, debe presentarse la promesa de consorcio o el contrato de consorcio del cual se desprenda fehacientemente el porcentaje de las obligaciones que se asumió en el contrato presentado; de lo contrario, no se computará la experiencia proveniente de dicho contrato.

Cuando los contratos presentados se encuentren expresados en moneda extranjera, debe indicarse el tipo de cambio venta publicado por la Superintendencia de Banca, Seguros y AFP correspondiente a la fecha de suscripción.

U. EQUIPAMIENTO:

ITEM	DESCRIPCION DE MAQUINARIA Y EQUIPOS	CANTIDAD A UTILIZAR
------	-------------------------------------	---------------------



1	RODILLO LISO VIBRATORIO AUTOPROPULSADO 101-135HP 10-12 ton	1
2	CAMION CISTERNA 4 X 2 (AGUA) 2,000 gl	1
3	MOTONIVELADORA 130 - 135 HP	1
4	ESTACION TOTAL	1

V. PENALIDADES

Si **EL CONTRATISTA** incurre en retraso injustificado en la ejecución de las prestaciones objeto del contrato, **LA ENTIDAD** le aplica automáticamente una penalidad por mora por cada día de atraso, de acuerdo a la siguiente fórmula:

$$\text{Penalidad Diaria} = \frac{0.10 \times \text{Monto}}{F \times \text{Plazo en días}}$$

Donde:

F = 0.15 para plazos mayores a sesenta (60) días o;

F = 0.40 para plazos menores o iguales a sesenta (60) días.

Tanto el monto como el plazo se refieren, según corresponda, al contrato o ítem que debió ejecutarse. Se considera justificado el retraso, cuando EL CONTRATISTA acredite, de modo objetivamente sustentado, que el mayor tiempo transcurrido no le resulta imputable. Esta calificación del retraso como justificado no da lugar al pago de gastos generales de ningún tipo, conforme el artículo 162, numeral 162.5 del Reglamento.

Adicionalmente a la penalidad por mora se aplicarán las siguientes penalidades:

Otras Penalidades			
N°	Supuestos de Aplicación de Penalidad	Forma de Calculo	PROCEDIMIENTO
01	Cuando el personal acreditado permanece menos de sesenta (60) días desde el inicio de su participación en la ejecución del contrato, de conformidad con las disposiciones establecidas en el numeral 190.2 del art. 190 del Reglamento	0.5 UIT del monto contratado	Según informe del Inspector de obra, por cada día de ausencia del personal en el plazo previsto
	No tener el Expediente Técnico de obra durante la ejecución de la obra	0.04 UIT del monto contratado	Según informe del Inspector de obra, por cada ocurrencia que lo verifique.
02	Calidad de los Materiales, cuando el contratista coloque materiales que no cumplan los requerimientos de las especificaciones técnicas. La penalidad será por cada caso detectado. El supervisor deberá informar para el retiro de dicho material y reemplazarlo por otro que cumpla con las especificaciones técnicas.	1/1000 del monto contratado	Según informe del Inspector de obra, por cada caso detectado que lo verifique en visita a la misma
03	Partidas Que No Cumplen Con Las Especificaciones Técnicas, Cuando el contratista realice partidas que no son ejecutadas de acuerdo a las especificaciones técnicas del expediente técnico de la obra.	1/1000 del monto contratado	Según informe del Inspector de obra, por cada ocurrencia que lo verifique en visita a la misma.
04	Permanencia del Residente de Obra, El residente es de forma permanente y directa. En caso que el residente de obra no permanezca permanentemente en la obra será causal de aplicación de la penalidad.	Cinco por mil (5/1000) del monto de la valorización del periodo por cada día de dicho incumplimiento	Según informe del Inspector de obra o GDTI
05	Informe de Compatibilidad, El contratista por no presentar dentro del plazo establecido en el Reglamento en el art. 177, el informe de revisión del Expediente Técnico.	5/1000 del monto contratado	Según informe del Inspector de obra



06	Cuaderno de Obra Digital, Por responsabilidad del residente de obra, que el llenado del Cuaderno de Obra Digital, no esté acorde a la fecha de inspección.	5/1000 del monto contratado	Según informe del Inspector de obra.
07	Indumentaria e Implementos De Protección Personal, Cuando el residente de obra permita que el trabajador labore sin EPP o que tenga incompletas. Los implementos de protección personal son: protección auditiva, protección para cabeza, protección respiratoria, ropas de protección, protección para pies.	1/1000 del monto del contrato	Según informe del Inspector de obra.
08	Cuando el contratista no coloque cartel de obra dentro del plazo de 3 días hábiles establecido en las especificaciones técnicas y/o el contrato.	Cinco mil (5/1000) del monto de la valorización del periodo por cada día de dicho incumplimiento	Según informe del Inspector de obra.
09	Cuando el contratista ingrese materiales a la obra sin autorización	Cinco por mil (5/1000) del monto de la valorización del periodo por cada día de dicho incumplimiento	Según informe del Inspector de obra
10	Cuando el contratista entregue documentación incompleta de los materiales perjudicando el trámite normal de los mismos dentro de la obra	Cinco por mil (5/1000) del monto de la valorización del periodo por cada día de dicho incumplimiento	Según informe del Inspector de obra
11	Cuando el contratista no cumpla con entregar el calendario valorizado adecuado a la fecha de inicio del plazo contractual en un plazo de 72 horas	Cinco por mil (5/1000) del monto de la valorización del periodo por cada día de dicho incumplimiento.	Según informe del Inspector de obra
12	Cuando el contratista no realice las pruebas y ensayos oportunamente para verificar la calidad de los materiales y las dosificaciones	Cinco por mil (5/1000) del monto de la valorización del periodo por cada día de dicho incumplimiento	Según informe del Inspector de obra
13	Cuando el Contratista no presente los equipos declarados en la propuesta técnica o estos no encuentren operativos al 100%	Cinco por mil (5/1000) del monto de la valorización del periodo por cada día de dicho incumplimiento.	Según informe del Inspector de obra

Procedimiento de Aplicación:

- a) De detectarse infracciones cometidas por el Contratista, el Inspector de obra, deberá comunicarle mediante cuaderno de obra la situación verificada (que se considerará como un pre aviso), otorgando un plazo de 24 horas para la subsanación de las infracciones. En los casos de infracciones reincidentes pasa directamente al inciso c).

El contratista revisa el caso notificado y procede a subsanarlo en el plazo establecido, de no hacerlo el el Inspector o Supervisor de obra de obra comunicará mediante cuaderno de obra al contratista, que se aplicará la penalidad en vista de su incumplimiento.

- b) El el Inspector de obra de obra, procede a calcular la penalidad según las consideraciones establecidas en la tabla, de acuerdo a la forma de cálculo, verificando antes que el monto acumulado de penalidades aplicadas no haya excedido el monto máximo de penalidad admisible, equivalente al diez por ciento (10%) del monto del contrato vigente.
- c) El el Inspector de obra de obra mediante informe comunica a la entidad la aplicación de la penalidad, la cual deberá ser deducida de los pagos a cuenta, del pago final, o en la liquidación final, o si fuese necesario se cobrará del monto resultante de la ejecución de la garantía de fiel cumplimiento, de acuerdo a la sugerencia del Inspector de Obra.
- d) La Entidad comunicará al contratista para que realice el descargo correspondiente en un plazo de 02



días hábiles, de no hacerlo se da por consentida la aplicación de penalidad dispuesta por el inspector de obra

- e) En los casos que el monto acumulado de penalidades aplicadas haya excedido el monto máximo admisible, la entidad puede iniciar la resolución del contrato de ejecución de obra.

Las penalidades se calcularán aplicando los porcentajes señalados, al monto contractual, las que serán deducidas de los pagos a cuenta, del pago final, o en la liquidación final, o si fuese necesario se cobrará del monto resultante de la ejecución de la garantía de fiel cumplimiento, de acuerdo a la sugerencia del Inspector y la importancia de la falta cometida.

W. FORMA DE CONTRATACION

✓ Única.

X. FORMAS DE PAGO:

✓ A través de valorizaciones mensuales.

Y. INFORMACION RELEVANTE

✓ El residente de obra no podrá prestar servicios en más de una obra a la vez, salvo el caso de obras convocadas por paquete, en las cuales la participación permanente, directa y exclusiva del residente, así como del inspector, según corresponda, debe ser definida por la Entidad en este numeral, bajo responsabilidad, teniendo en consideración la complejidad y magnitud de las obras a ejecutar, de conformidad con el artículo 75 del Reglamento. En este caso en particular el residente podrá prestar sus servicios en las dos obras contratadas por paquete.

Z. RECEPCION DE OBRA

✓ No realizara recepciones parciales de obra

AA. PARA EL CASO DE CONSORCIOS

✓ De conformidad con el artículo 49 del RLCE, se tomara en cuenta lo siguiente:

- Número máximo de consorciados: Dos (02).
- Porcentaje mínimo de cada consorciado: mayor de treinta (30%).
- Porcentaje del integrante del consorcio que acredite mayor experiencia: mayor de sesenta (60%).

3.2. REQUISITOS DE CALIFICACIÓN



A.	CAPACIDAD TÉCNICA Y PROFESIONAL								
A.1	FORMACIÓN ACADÉMICA DEL PLANTEL PROFESIONAL CLAVE								
Requisitos:									
<table><tr><th>ITEM</th><th>DESCRIPCION</th><th>PERFIL</th></tr><tr><td>1</td><td>Ingeniero Residente de Obra</td><td>Ingeniero Civil y/o arquitecto, Titulado, Colegiado</td></tr></table>				ITEM	DESCRIPCION	PERFIL	1	Ingeniero Residente de Obra	Ingeniero Civil y/o arquitecto, Titulado, Colegiado
ITEM	DESCRIPCION	PERFIL							
1	Ingeniero Residente de Obra	Ingeniero Civil y/o arquitecto, Titulado, Colegiado							
Acreditación:									
De conformidad con el numeral 49.3 del artículo 49 y el literal e) del numeral 139.1 del artículo 139 del Reglamento este requisito de calificación se acredita para la suscripción del contrato.									
Importante									
El residente de la obra debe cumplir las calificaciones establecidas en el artículo 179 del Reglamento.									
A.2	EXPERIENCIA DEL PLANTEL PROFESIONAL CLAVE								
Requisitos:									
<table><tr><th>ITEM</th><th>DESCRIPCION</th><th>EXPERIENCIA</th></tr><tr><td>1</td><td>Ingeniero Residente de Obra</td><td>Experiencia mínima de 24 meses como Residente y/o Inspector y/o Supervisor y/o jefe de supervisión en obras iguales o similares a la convocada, que se computa desde la colegiatura.</td></tr></table>				ITEM	DESCRIPCION	EXPERIENCIA	1	Ingeniero Residente de Obra	Experiencia mínima de 24 meses como Residente y/o Inspector y/o Supervisor y/o jefe de supervisión en obras iguales o similares a la convocada, que se computa desde la colegiatura.
ITEM	DESCRIPCION	EXPERIENCIA							
1	Ingeniero Residente de Obra	Experiencia mínima de 24 meses como Residente y/o Inspector y/o Supervisor y/o jefe de supervisión en obras iguales o similares a la convocada, que se computa desde la colegiatura.							

Acreditación:

De conformidad con el numeral 49.3 del artículo 49 y el literal e) del numeral 139.1 del artículo 139 del Reglamento este requisito de calificación se acredita para la suscripción del contrato.

Importante

El residente de la obra debe cumplir la experiencia mínima establecida en el artículo 179 del Reglamento.

A.3 EQUIPAMIENTO ESTRATÉGICO

Requisitos:

ITEM	DESCRIPCIÓN DE MAQUINARIA Y EQUIPOS	CANTIDAD A UTILIZAR
1	RODILLO LISO VIBRATORIO AUTOPROPULSADO 101-135HP 10-12 ton	1
2	CAMION CISTERNA 4 X 2 (AGUA) 2,000 gl	1
3	MOTONIVELADORA 130 - 135 HP	1
4	ESTACION TOTAL	1

Acreditación:

De conformidad con el numeral 49.3 del artículo 49 y el literal e) del numeral 139.1 del artículo 139 del Reglamento este requisito de calificación se acredita para la suscripción del contrato.

Importante

No corresponde solicitar como equipamiento que el postor cuente con oficinas, locales u otros espacios físicos. Asimismo, no se puede requerir características, años de antigüedad y demás condiciones del equipamiento que no consten en el expediente técnico.

B EXPERIENCIA DEL POSTOR EN LA ESPECIALIDAD

Requisitos:

El postor debe acreditar un monto facturado acumulado equivalente a una (1) VEZ EL VALOR REFERENCIAL DE LA CONTRATACIÓN, en la ejecución de obras similares, durante los 10 años anteriores a la fecha de la presentación de ofertas que se computarán desde la suscripción del acta de recepción de obra.

Se considerará obra similar a **Se consideran obras similares a: CONSTRUCCIÓN, AMPLIACIÓN, MEJORAMIENTO, REHABILITACIÓN, RECONSTRUCCIÓN, INSTALACIÓN Y CREACIÓN O LA COMBINACIÓN DE CUALQUIERA DE ELLAS EN INFRAESTRUCTURA DE TRANSPORTE.**

Acreditación:

La experiencia del postor se acreditará con copia simple de: (i) contratos y sus respectivas actas de recepción de obra; (ii) contratos y sus respectivas resoluciones de liquidación; o (iii) contratos y sus respectivas constancias de prestación o cualquier otra documentación¹ de la cual se desprenda fehacientemente que la obra fue concluida, así como el monto total que implicó su ejecución; correspondientes a un máximo de veinte (20) contrataciones.

En los casos que se acredite experiencia adquirida en consorcio, debe presentarse la promesa de consorcio o el contrato de consorcio del cual se desprenda fehacientemente el porcentaje de las obligaciones que se asumió en el contrato presentado; de lo contrario, no se computará la experiencia proveniente de dicho contrato.

Asimismo, cuando se presenten contratos derivados de procesos de selección convocados antes del 20.09.2012, la calificación se ceñirá al método descrito en la Directiva "Participación de Proveedores en Consorcio en las Contrataciones del Estado", debiendo presumirse que el porcentaje de las obligaciones equivale al porcentaje de participación de la promesa de consorcio o del contrato de consorcio. En caso que en dichos documentos no se consigne el porcentaje de participación se presumirá que las obligaciones se ejecutaron en partes iguales.

¹ De acuerdo con la Opinión N° 185-2017/DTN "cualquier otra documentación", se entiende como tal a todo documento emitido por la Entidad contratante con ocasión de la ejecución de la obra que cumpla con demostrar de manera indubitable aquello que se acredita, por ejemplo, mediante las resoluciones de liquidación de obra, las actas de recepción de conformidad, entre otros.



Si el titular de la experiencia no es el postor, consignar si dicha experiencia corresponde a la matriz en caso que el postor sea sucursal, o fue transmitida por reorganización societaria, debiendo acompañar la documentación sustentatoria correspondiente.

Si el postor acredita experiencia de otra persona jurídica como consecuencia de una reorganización societaria, debe presentar adicionalmente el **Anexo N° 9**.

Cuando los contratos presentados se encuentren expresados en moneda extranjera, debe indicarse el tipo de cambio venta publicado por la Superintendencia de Banca, Seguros y AFP correspondiente a la fecha de suscripción.

Sin perjuicio de lo anterior, los postores deben llenar y presentar el **Anexo N° 8** referido a la experiencia del postor en la especialidad.

Importante

En el caso de consorcios, la calificación de la experiencia se realiza conforme a la Directiva "Participación de Proveedores en Consorcio en las Contrataciones del Estado".

Importante

- Si como resultado de una consulta u observación corresponde precisarse o ajustarse el requerimiento, se solicita la autorización del área usuaria y se pone de conocimiento de tal hecho a la dependencia que aprobó el expediente de contratación, de conformidad con el numeral 72.3 del artículo 72 del Reglamento.
- Los requisitos de calificación determinan si los postores cuentan con las capacidades necesarias para ejecutar el contrato, lo que debe ser acreditado documentalmente, y no mediante declaración jurada.



**CAPÍTULO IV
FACTORES DE EVALUACIÓN**

La experiencia del postor y el precio son los únicos factores de evaluación aplicables para la evaluación de las ofertas presentadas por los postores.

EVALUACIÓN TÉCNICA (Puntaje Máximo: 100 Puntos, Puntaje Mínimo: 80 Puntos))

La evaluación se realiza sobre la base de cien (100) puntos.

Para determinar la oferta con el mejor puntaje y el orden de prelación de las ofertas, se considera lo siguiente:

FACTOR DE EVALUACIÓN	PUNTAJE / METODOLOGÍA PARA SU ASIGNACIÓN
A. PRECIO	



FACTOR DE EVALUACIÓN	PUNTAJE / METODOLOGÍA PARA SU ASIGNACIÓN
<p><u>Evaluación:</u></p> <p>Se evaluará considerando el precio ofertado por el postor.</p> <p><u>Acreditación:</u></p> <p>Se acreditará mediante el documento que contiene el precio de la oferta (Anexo N° 6).</p>	<p>La evaluación consistirá en otorgar el máximo puntaje a la oferta de precio más bajo y se otorga a las demás ofertas puntajes inversamente proporcionales a sus respectivos precios, según la siguiente fórmula:</p> $P_i = \frac{O_m \times PMP}{O_i}$ <p>I = Oferta P_i = Puntaje de la oferta a evaluar O_i = Precio i O_m = Precio de la oferta más baja PMP = Puntaje máximo del precio</p> <p>100² puntos</p>

MUNICIPALIDAD DISTRITAL DE SIMBAL
Ing. Luis Anibal Carrasco Domínguez
GERENTE DE DESARROLLO TERRITORIAL
E INFRAESTRUCTURA

² De 88 a 100 puntos, en el caso de obras bajo la modalidad de ejecución llave en mano en las que se puede incluir adicionalmente el factor capacitación. De 83 a 100 puntos, si adicionalmente, se incluyen los factores de sostenibilidad ambiental y social e integridad en la contratación pública (cuando el valor referencial supere el monto establecido por la Ley de Presupuesto del Sector Público para la Adjudicación Simplificada).

CAPÍTULO III REQUERIMIENTO

Importante

Es responsabilidad de la Entidad cautelar la adecuada formulación del expediente técnico, debiendo asegurar la calidad técnica y reducir la necesidad de su reformulación por errores o deficiencias técnicas que repercutan en el proceso de contratación y en la ejecución de la obra.

3.1. EXPEDIENTE TÉCNICO E INFORMACIÓN COMPLEMENTARIA DEL EXPEDIENTE TÉCNICO

I) INFORMACION RELEVANTE DE LA OBRA:

- A. IOARR: "REPARACION DE PAVIMENTO; EN EL(LA) SUPERFICIE DE RODADURA EN EL CAMINO VECINAL LI-105 (CHOLOCAL-COLLAMBAY), EN EL CENTRO POBLADO CHOLOCAL, DISTRITO DE SIMBAL, PROVINCIA TRUJILLO, DEPARTAMENTO LA LIBERTAD"
- B. CODIGO UNICO DE INVERSIONES (CUI): 2651305
- C. FINALIDAD PUBLICA:
 - ✓ REPARACION DE PAVIMENTO en la Superficie de Rodadura, en Camino Vecinal LI-105".
- D. LUGAR DE EJECUCIÓN DE LA OBRA:
 - ✓ Departamento : LA LIBERTAD
 - ✓ Provincia : TRUJILLO
 - ✓ Distrito : SIMBAL
 - ✓ Centro Poblado : CHOLOCAL-COLLAMBAY
- E. DISPONIBILIDAD FÍSICA DEL TERRENO:
 - ✓ Se encuentra disponible.
- F. APROBACION DEL EXPEDIENTE TECNICO:
 - ✓ Resolución Gerencial N°083-2024-MDS/GM
- G. PLAZO DE EJECUCIÓN DE OBRA:
 - ✓ TREINTA (30) días calendario
- H. MODALIDAD DE EJECUCIÓN:
 - ✓ No Corresponde
- I. SISTEMA DE CONTRATACION:
 - ✓ A suma alzada.
- J. GARANTÍA DE FIEL CUMPLIMIENTO:
 - ✓ Carta fianza y/o acogerse al art. 149, numerales 149.4 y 149.5 y art. 151, numeral 151.2 del Reglamento de la Ley de contrataciones del Estado.



K. VALOR REFERENCIAL:

El valor referencial asciende a S/ 111,133.44 (CIENTO ONCE MIL CIENTO TREINTA Y TRES CON 44/100 SOLES), incluidos los impuestos de Ley y cualquier otro concepto que incida en el costo total de la ejecución de la obra. El valor referencial ha sido calculado al mes de Julio del 2024.



DESCRIPCION		PRECIO (S/)
COSTO DIRECTO		S/ 85,618.98
GASTOS GENERALES	5%	S/. 4,280.95
UTILIDAD	5%	S/. 4,280.95
SUB TOTAL		S/ 94,180.88
IGV	18%	S/ 6,952.56
PRESUPUESTO DE LA OBRA		S/ 111,133.44

L. RESPONSABILIDAD DEL CONTRATISTA:

✓ Será de Siete (7) años, posteriores a la recepción de la obra.

M. ADELANTOS:

✓ No Se Otorgará Adelantos

N. SUB CONTRATACION:

✓ No se permite la subcontratación, de acuerdo a lo señalado en el artículo 35 de la Ley y reglamento.

O. MEDIDAS DE CONTROL DURANTE LA EJECUCIÓN CONTRACTUAL:

✓ A través del inspector de obra.

P. REAJUSTES DE PRECIO:

✓ Según las fórmulas polinómicas del expediente técnico.

Q. INFORMACION FORMATO N°7A – INVIERTE.PE

Nombre de la IOARR : “REPARACION DE PAVIMENTO; EN EL(LA) SUPERFICIE DE RODADURA EN EL CAMINO VECINAL LI-105 (CHOLocal-COLLAMBAY), EN EL CENTRO POBLADO CHOLocal, DISTRITO DE SIMBAL, PROVINCIA TRUJILLO, DEPARTAMENTO LA LIBERTAD”, CON CUI N°: 2651305

Ubicación : El lugar de ejecución de la obra es el siguiente:

- Centro Poblado: Cholocal-Collambay
- Distrito : Simbal
- Provincia : Trujillo
- Departamento : La Libertad
- Región : La Libertad

Nombre de la IOARR : “REPARACION DE PAVIMENTO; EN EL(LA) SUPERFICIE DE RODADURA EN EL CAMINO VECINAL LI-105 (CHOLocal-COLLAMBAY), EN EL

CENTRO POBLADO CHOLOCAL, DISTRITO DE SIMBAL, PROVINCIA
TRUJILLO, DEPARTAMENTO LA LIBERTAD", CON CUI N°: 2651305

Código Único De : 2651305
Inversión
Fecha de Registro : 07/06/2024
Fecha de Aprobación : 07/06/2024

R. PERSONAL PROFESIONAL Y TÉCNICO REQUERIDO:

ITEM	DESCRIPCION	CANT.	% PART.	PERFIL	EXPERIENCIA
1	Ingeniero Residente de Obra	1.00	50	Ingeniero Civil y/o arquitecto Titulado, Colegiado	Experiencia mínima de 24 meses como Residente y/o Inspector y/o Supervisor y/o jefe de supervisión en obras iguales o similares a la convocada, que se computa desde la colegiatura.

S. DEFINICION DE OBRAS SIMILARES

✓ Se consideran obras similares a: CONSTRUCCIÓN, AMPLIACIÓN, MEJORAMIENTO, REHABILITACIÓN, RECONSTRUCCIÓN, INSTALACIÓN Y CREACIÓN O LA COMBINACIÓN DE CUALQUIERA DE ELLAS EN INFRAESTRUCTURA DE TRANSPORTE.

T. EXPERIENCIA EN LA ESPECIALIDAD

El postor debe acreditar un monto facturado acumulado equivalente a una (1) VEZ EL VALOR REFERENCIAL DE LA CONTRATACIÓN, en la ejecución de obras similares, durante los 10 años anteriores a la fecha de la presentación de ofertas que se computarán desde la suscripción del acta de recepción de obra.

La experiencia del postor se acreditará con copia simple de: (i) contratos y sus respectivas actas de recepción de obra; (ii) contratos y sus respectivas resoluciones de liquidación; o (iii) contratos y sus respectivas constancias de prestación o cualquier otra documentación de la cual se desprenda fehacientemente que la obra fue concluida, así como el monto total que implicó su ejecución; correspondientes a un máximo de veinte (20) contrataciones.

En los casos que se acredite experiencia adquirida en consorcio, debe presentarse la promesa de consorcio o el contrato de consorcio del cual se desprenda fehacientemente el porcentaje de las obligaciones que se asumió en el contrato presentado; de lo contrario, no se computará la experiencia proveniente de dicho contrato.

Cuando los contratos presentados se encuentren expresados en moneda extranjera, debe indicarse el tipo de cambio venta publicado por la Superintendencia de Banca, Seguros y AFP correspondiente a la fecha de suscripción.

U. EQUIPAMIENTO:

ITEM	DESCRIPCION DE MAQUINARIA Y EQUIPOS	CANTIDAD A UTILIZAR
1	RODILLO LISO VIBRATORIO AUTOPROPULSADO 101-135HP 10-12 ton	1



2	CAMION VOLQUETE DE 15 m3	1
3	COMPACTADORA VIBRATORIA TIPO PLANCHA 7 HP	1
4	MARTILLO NEUMATICO DE 24 kg	1
5	CORTADORA DE PAVIMENTO Y CONCRETO	1
6	COMPRESORA NEUMATICA 125-175 PCM, 76 HP	1
7	ESTACION TOTAL	1

V. PENALIDADES

Si **EL CONTRATISTA** incurre en retraso injustificado en la ejecución de las prestaciones objeto del contrato, **LA ENTIDAD** le aplica automáticamente una penalidad por mora por cada día de atraso, de acuerdo a la siguiente fórmula:

$$\text{Penalidad Diaria} = \frac{0.10 \times \text{Monto}}{F \times \text{Plazo en días}}$$

Donde:

F = 0.15 para plazos mayores a sesenta (60) días o;

F = 0.40 para plazos menores o iguales a sesenta (60) días.

Tanto el monto como el plazo se refieren, según corresponda, al contrato o ítem que debió ejecutarse. Se considera justificado el retraso, cuando EL CONTRATISTA acredite, de modo objetivamente sustentado, que el mayor tiempo transcurrido no le resulta imputable. Esta calificación del retraso como justificado no da lugar al pago de gastos generales de ningún tipo, conforme el artículo 162, numeral 162.5 del Reglamento.

Adicionalmente a la penalidad por mora se aplicarán las siguientes penalidades:



Otras Penalidades			
N°	Supuestos de Aplicación de Penalidad	Forma de Calculo	PROCEDIMIENTO
01	Quando el personal acreditado permanece menos de sesenta (60) días desde el inicio de su participación en la ejecución del contrato, de conformidad con las disposiciones establecidas en el numeral 190.2 del art. 190 del Reglamento	0.5 UIT del monto contratado	Según informe del Inspector de obra, por cada día de ausencia del personal en el plazo previsto
	No tener el Expediente Técnico de obra durante la ejecución de la obra	0.04 UIT del monto contratado	Según informe del Inspector de obra, por cada ocurrencia que lo verifique.
02	Calidad de los Materiales, cuando el contratista coloque materiales que no cumplan los requerimientos de las especificaciones técnicas. La penalidad será por cada caso detectado. El supervisor deberá informar para el retiro de dicho material y reemplazarlo por otro que cumpla con las especificaciones técnicas.	1/1000 del monto contratado	Según informe del Inspector de obra, por cada caso detectado que lo verifique en visita a la misma
03	Partidas Que No Cumplen Con Las Especificaciones Técnicas, Cuando el contratista realice partidas que no son ejecutadas de acuerdo a las especificaciones técnicas del expediente técnico de la obra.	1/1000 del monto contratado	Según informe del Inspector de obra, por cada ocurrencia que lo verifique en visita a la misma.
04	Permanencia del Residente de Obra, El residente es de forma permanente y directa. En caso que el residente de obra no permanezca permanentemente en la obra será causal de aplicación de la penalidad.	Cinco por mil (5/1000) del monto de la valorización del periodo por cada día de dicho incumplimiento	Según informe del Inspector de obra o GDTI
05	Informe de Compatibilidad, El contratista por no presentar dentro del plazo establecido en el Reglamento en el art. 177, el informe de revisión del Expediente Técnico.	5/1000 del monto contratado	Según informe del Inspector de obra

06	Cuaderno de Obra Digital, Por responsabilidad del residente de obra, que el llenado del Cuaderno de Obra Digital, no esté acorde a la fecha de inspección.	5/1000 del monto contratado	Según informe del Inspector de obra.
07	Indumentaria e Implementos De Protección Personal, Cuando el residente de obra permita que el trabajador labore sin EPP o que tenga incompletas. Los implementos de protección personal son: protección auditiva, protección para cabeza, protección respiratoria, ropas de protección, protección para pies.	1/1000 del monto del contrato	Según informe del Inspector de obra.
08	Cuando el contratista no coloque cartel de obra dentro del plazo de 3 días hábiles establecido en las especificaciones técnicas y/o el contrato.	Cinco mil (5/1000) del monto de la valorización del periodo por cada día de dicho incumplimiento	Según informe del Inspector de obra.
09	Cuando el contratista ingrese materiales a la obra sin autorización	Cinco por mil (5/1000) del monto de la valorización del periodo por cada día de dicho incumplimiento	Según informe del Inspector de obra
10	Cuando el contratista entregue documentación incompleta de los materiales perjudicando el trámite normal de los mismos dentro de la obra	Cinco por mil (5/1000) del monto de la valorización del periodo por cada día de dicho incumplimiento	Según informe del Inspector de obra
11	Cuando el contratista no cumpla con entregar el calendario valorizado adecuado a la fecha de inicio del plazo contractual en un plazo de 72 horas	Cinco por mil (5/1000) del monto de la valorización del periodo por cada día de dicho incumplimiento.	Según informe del Inspector de obra
12	Cuando el contratista no realice las pruebas y ensayos oportunamente para verificar la calidad de los materiales y las dosificaciones	Cinco por mil (5/1000) del monto de la valorización del periodo por cada día de dicho incumplimiento	Según informe del Inspector de obra
13	Cuando el Contratista no presente los equipos declarados en la propuesta técnica o estos no encuentren operativos al 100%	Cinco por mil (5/1000) del monto de la valorización del periodo por cada día de dicho incumplimiento.	Según informe del Inspector de obra

Procedimiento de Aplicación:

- a) De detectarse infracciones cometidas por el Contratista, el Inspector de obra, deberá comunicarle mediante cuaderno de obra la situación verificada (que se considerará como un pre aviso), otorgando un plazo de 24 horas para la subsanación de las infracciones. En los casos de infracciones reincidentes pasa directamente al inciso c).

El contratista revisa el caso notificado y procede a subsanarlo en el plazo establecido, de no hacerlo el el Inspector o Supervisor de obra de obra comunicará mediante cuaderno de obra al contratista, que se aplicará la penalidad en vista de su incumplimiento.

- b) El el Inspector de obra de obra, procede a calcular la penalidad según las consideraciones establecidas en la tabla, de acuerdo a la forma de cálculo, verificando antes que el monto acumulado de penalidades aplicadas no haya excedido el monto máximo de penalidad admisible, equivalente al diez por ciento (10%) del monto del contrato vigente.
- c) El el Inspector de obra de obra mediante informe comunica a la entidad la aplicación de la penalidad, la cual deberá ser deducida de los pagos a cuenta, del pago final, o en la liquidación final, o si fuese necesario se cobrará del monto resultante de la ejecución de la garantía de fiel cumplimiento, de acuerdo a la sugerencia del Inspector de Obra.
- d) La Entidad comunicará al contratista para que realice el descargo correspondiente en un plazo de 02



días hábiles, de no hacerlo se da por consentida la aplicación de penalidad dispuesta por el inspector de obra

- e) En los casos que el monto acumulado de penalidades aplicadas haya excedido el monto máximo admisible, la entidad puede iniciar la resolución del contrato de ejecución de obra.

Las penalidades se calcularán aplicando los porcentajes señalados, al monto contractual, las que serán deducidas de los pagos a cuenta, del pago final, o en la liquidación final, o si fuese necesario se cobrará del monto resultante de la ejecución de la garantía de fiel cumplimiento, de acuerdo a la sugerencia del Inspector y la importancia de la falta cometida.

W. FORMA DE CONTRATACION

✓ Única.

X. FORMAS DE PAGO:

✓ A través de valorizaciones mensuales.

Y. INFORMACION RELEVANTE

✓ El residente de obra no podrá prestar servicios en más de una obra a la vez, salvo el caso de obras convocadas por paquete, en las cuales la participación permanente, directa y exclusiva del residente, así como del inspector, según corresponda, debe ser definida por la Entidad en este numeral, bajo responsabilidad, teniendo en consideración la complejidad y magnitud de las obras a ejecutar, de conformidad con el artículo 75 del Reglamento. En este caso en particular el residente podrá prestar sus servicios en las dos obras contratadas por paquete.

Z. RECEPCION DE OBRA

✓ No realizara recepciones parciales de obra

AA. PARA EL CASO DE CONSORCIOS

✓ De conformidad con el artículo 49 del RLCE, se tomara en cuenta lo siguiente:

- Número máximo de consorciados: Dos (02).
- Porcentaje mínimo de cada consorciado: mayor de treinta (30%).
- Porcentaje del integrante del consorcio que acredite mayor experiencia: mayor de sesenta (60%).



3.2. REQUISITOS DE CALIFICACIÓN

A. CAPACIDAD TÉCNICA Y PROFESIONAL		
A.1 FORMACIÓN ACADÉMICA DEL PLANTEL PROFESIONAL CLAVE		
Requisitos:		
ITEM	DESCRIPCION	PERFIL
1	Ingeniero Residente de Obra	Ingeniero Civil y/o arquitecto, Titulado, Colegiado
Acreditación:		
De conformidad con el numeral 49.3 del artículo 49 y el literal e) del numeral 139.1 del artículo 139 del Reglamento este requisito de calificación se acredita para la suscripción del contrato.		
Importante		
El residente de la obra debe cumplir las calificaciones establecidas en el artículo 179 del Reglamento.		
A.2 EXPERIENCIA DEL PLANTEL PROFESIONAL CLAVE		
Requisitos:		
ITEM	DESCRIPCION	EXPERIENCIA
1	Ingeniero Residente de Obra	Experiencia mínima de 24 meses como Residente y/o Inspector y/o Supervisor y/o jefe de supervisión en obras iguales o similares a la convocada, que se computa desde la colegiatura.

Acreditación:

De conformidad con el numeral 49.3 del artículo 49 y el literal e) del numeral 139.1 del artículo 139 del Reglamento este requisito de calificación se acredita para la suscripción del contrato.

Importante

El residente de la obra debe cumplir la experiencia mínima establecida en el artículo 179 del Reglamento.

A.3 EQUIPAMIENTO ESTRATÉGICO

Requisitos:

ITEM	DESCRIPCION DE MAQUINARIA Y EQUIPOS	CANTIDAD A UTILIZAR
1	RODILLO LISO VIBRATORIO AUTOPROPULSADO 101-135HP 10-12 ton	1
2	CAMION VOLQUETE DE 15 m3	1
3	COMPACTADORA VIBRATORIA TIPO PLANCHA 7 HP	1
4	MARTILLO NEUMATICO DE 24 kg	1
5	CORTADORA DE PAVIMENTO Y CONCRETO	1
6	COMPRESORA NEUMATICA 125-175 PCM, 76 HP	1
7	ESTACION TOTAL	1

Acreditación:

De conformidad con el numeral 49.3 del artículo 49 y el literal e) del numeral 139.1 del artículo 139 del Reglamento este requisito de calificación se acredita para la suscripción del contrato.

Importante

No corresponde solicitar como equipamiento que el postor cuente con oficinas, locales u otros espacios físicos. Asimismo, no se puede requerir características, años de antigüedad y demás condiciones del equipamiento que no consten en el expediente técnico.



B EXPERIENCIA DEL POSTOR EN LA ESPECIALIDAD

Requisitos:

El postor debe acreditar un monto facturado acumulado equivalente a una (1) VEZ EL VALOR REFERENCIAL DE LA CONTRATACIÓN, en la ejecución de obras similares, durante los 10 años anteriores a la fecha de la presentación de ofertas que se computarán desde la suscripción del acta de recepción de obra.

Se considerará obra similar a **Se consideran obras similares a: CONSTRUCCIÓN, AMPLIACIÓN, MEJORAMIENTO, REHABILITACIÓN, RECONSTRUCCIÓN, INSTALACIÓN Y CREACIÓN O LA COMBINACIÓN DE CUALQUIERA DE ELLAS EN INFRAESTRUCTURA DE TRANSPORTE.**

Acreditación:

La experiencia del postor se acreditará con copia simple de: (i) contratos y sus respectivas actas de recepción de obra; (ii) contratos y sus respectivas resoluciones de liquidación; o (iii) contratos y sus respectivas constancias de prestación o cualquier otra documentación¹ de la cual se desprenda fehacientemente que la obra fue concluida, así como el monto total que implicó su ejecución; correspondientes a un máximo de veinte (20) contrataciones.

En los casos que se acredite experiencia adquirida en consorcio, debe presentarse la promesa de consorcio o el contrato de consorcio del cual se desprenda fehacientemente el porcentaje de las obligaciones que se asumió en el contrato presentado; de lo contrario, no se computará la experiencia proveniente de dicho contrato.

Asimismo, cuando se presenten contratos derivados de procesos de selección convocados antes del 20.09.2012, la calificación se ceñirá al método descrito en la Directiva "Participación de Proveedores en Consorcio en las Contrataciones del Estado", debiendo presumirse que el porcentaje de las obligaciones equivale al porcentaje de participación de la promesa de consorcio o del contrato de consorcio. En caso que en dichos documentos no se consigne el porcentaje de participación se presumirá que las obligaciones se ejecutaron en partes iguales.

¹ De acuerdo con la Opinión N° 185-2017/DTN "cualquier otra documentación", se entiende como tal a todo documento emitido por la Entidad contratante con ocasión de la ejecución de la obra que cumpla con demostrar de manera indubitable aquello que se acredita, por ejemplo, mediante las resoluciones de liquidación de obra, las actas de recepción de conformidad, entre otros.

Si el titular de la experiencia no es el postor, consignar si dicha experiencia corresponde a la matriz en caso que el postor sea sucursal, o fue transmitida por reorganización societaria, debiendo acompañar la documentación sustentatoria correspondiente.

Si el postor acredita experiencia de otra persona jurídica como consecuencia de una reorganización societaria, debe presentar adicionalmente el **Anexo N° 9**.

Cuando los contratos presentados se encuentren expresados en moneda extranjera, debe indicarse el tipo de cambio venta publicado por la Superintendencia de Banca, Seguros y AFP correspondiente a la fecha de suscripción.

Sin perjuicio de lo anterior, los postores deben llenar y presentar el **Anexo N° 8** referido a la experiencia del postor en la especialidad.

Importante

En el caso de consorcios, la calificación de la experiencia se realiza conforme a la Directiva "Participación de Proveedores en Consorcio en las Contrataciones del Estado".

Importante

- Si como resultado de una consulta u observación corresponde precisarse o ajustarse el requerimiento, se solicita la autorización del área usuaria y se pone de conocimiento de tal hecho a la dependencia que aprobó el expediente de contratación, de conformidad con el numeral 72.3 del artículo 72 del Reglamento.
- Los requisitos de calificación determinan si los postores cuentan con las capacidades necesarias para ejecutar el contrato, lo que debe ser acreditado documentalmente, y no mediante declaración jurada.



**CAPÍTULO IV
FACTORES DE EVALUACIÓN**

La experiencia del postor y el precio son los únicos factores de evaluación aplicables para la evaluación de las ofertas presentadas por los postores.

EVALUACIÓN TÉCNICA (Puntaje Máximo: 100 Puntos, Puntaje Mínimo: 80 Puntos))

La evaluación se realiza sobre la base de cien (100) puntos.

Para determinar la oferta con el mejor puntaje y el orden de prelación de las ofertas, se considera lo siguiente:

FACTOR DE EVALUACIÓN	PUNTAJE / METODOLOGÍA PARA SU ASIGNACIÓN
A. PRECIO	

FACTOR DE EVALUACIÓN	PUNTAJE / METODOLOGÍA PARA SU ASIGNACIÓN
<p><u>Evaluación:</u></p> <p>Se evaluará considerando el precio ofertado por el postor.</p> <p><u>Acreditación:</u></p> <p>Se acreditará mediante el documento que contiene el precio de la oferta (Anexo N° 6).</p>	<p>La evaluación consistirá en otorgar el máximo puntaje a la oferta de precio más bajo y se otorga a las demás ofertas puntajes inversamente proporcionales a sus respectivos precios, según la siguiente fórmula:</p> $P_i = \frac{O_m \times PMP}{O_i}$ <p>I = Oferta P_i = Puntaje de la oferta a evaluar O_i = Precio i O_m = Precio de la oferta más baja PMP = Puntaje máximo del precio</p> <p>100² puntos</p>



MUNICIPALIDAD DISTRITAL DE SIMBAL

Ing. Luis Anibal Carrasco Domínguez
GERENTE DE DESARROLLO TERRITORIAL E INFRAESTRUCTURA

² De 88 a 100 puntos, en el caso de obras bajo la modalidad de ejecución llave en mano en las que se puede incluir adicionalmente el factor capacitación. De 83 a 100 puntos, si adicionalmente, se incluyen los factores de sostenibilidad ambiental y social e integridad en la contratación pública (cuando el valor referencial supere el monto establecido por la Ley de Presupuesto del Sector Público para la Adjudicación Simplificada).

Importante – Uso obligatorio del cuaderno de obra digital

El cuaderno de obra digital sustituye al cuaderno de obra físico y su uso es obligatorio¹⁷ según lo previsto en la Directiva N° 009-2020-OSCE/PRE “Lineamientos para el uso del Cuaderno de Obra Digital”, salvo que se haya autorizado el uso del cuaderno de obra físico, según el procedimiento establecido en el numeral 9.3 de dicha Directiva.

En ese sentido, la Entidad debe realizar las acciones correspondientes para habilitar oportunamente el cuaderno de obra digital.

Para mayor información revisar el documento de orientación “Preguntas frecuentes sobre el cuaderno de obra digital” en el siguiente enlace:

<https://www.gob.pe/institucion/osce/informes-publicaciones/1772149-preguntas-frecuentes-sobre-el-cuaderno-de-obra-digital>

Advertencia

De conformidad con el artículo 30 del Reglamento, las fichas de homologación aprobadas son de uso obligatorio para todas las contrataciones que realizan las Entidades, con independencia del monto de la contratación. En ese sentido, cuando el requerimiento haya sido homologado parcialmente, las características técnicas y/o requisitos de calificación y/o condiciones de ejecución homologados, son de uso obligatorio.

Advertencia

No se puede incluir como otras penalidades la sola presentación de la solicitud de sustitución del personal acreditado. La penalidad por sustitución del personal aplica siempre y cuando la Entidad no haya aprobado su sustitución, según lo previsto en el numeral 190.4 del artículo 190 del Reglamento.

Importante

Para determinar que los postores cuentan con las capacidades necesarias para ejecutar el contrato, el órgano encargado de las contrataciones o comité de selección, según corresponda, incorpora los requisitos de calificación que se extraen del expediente técnico, no pudiendo incluirse requisitos adicionales a los previstos en el mismo, ni distintos a los siguientes:

¹⁷ El uso del cuaderno de obra digital es obligatorio para los contratos que deriven de procedimientos de selección para la ejecución de obras, convocados a partir de la entrada en vigencia de la Directiva N° 009-2020-OSCE/PRE “Lineamientos para el uso del Cuaderno de Obra Digital” (14.08.2020).

3.1. REQUISITOS DE CALIFICACIÓN

A	CAPACIDAD TÉCNICA Y PROFESIONAL																																									
A.1	EQUIPAMIENTO ESTRATÉGICO																																									
	<div>Requisitos:</div> <div>a) EJECUCION DE OBRA IOARR “REPARACION DE PAVIMENTO; EN EL(LA) SUPERFICIE DE RODADURA EN EL CAMINO VECINAL LI-105 (CHOLOCAL-COLLAMBAY), EN EL CENTRO POBLADO CHOLOCAL, DISTRITO DE SIMBAL, PROVINCIA TRUJILLO, DEPARTAMENTO LA LIBERTAD” CUI N° 2651305</div> <table><tr><th>ITEM</th><th>DESCRIPCION DE MAQUINARIA Y EQUIPOS</th><th>CANTIDAD A UTILIZAR</th></tr><tr><td>1</td><td>RODILLO LISO VIBRATORIO AUTOPROPULSADO 101-135HP 10-12 ton</td><td>1</td></tr><tr><td>2</td><td>CAMION VOLQUETE DE 15 m3</td><td>1</td></tr><tr><td>3</td><td>COMPACTADORA VIBRATORIA TIPO PLANCHA 7 HP</td><td>1</td></tr><tr><td>4</td><td>MARTILLO NEUMATICO DE 24 kg</td><td>1</td></tr><tr><td>5</td><td>CORTADORA DE PAVIMENTO Y CONCRETO</td><td>1</td></tr><tr><td>6</td><td>COMPRESORA NEUMATICA 125-175 PCM, 76 HP</td><td>1</td></tr><tr><td>7</td><td>ESTACION TOTAL</td><td>1</td></tr></table> <div>b) EJECUCION DE OBRA IOARR “REPARACION DE SUPERFICIE DE RODADURA; EN EL(LA) CAMINO VECINAL LI-745 - EMP. LI-105, (COLLAMBAY-ÑARI), EN EL CENTRO POBLADO COLLAMBAY, DISTRITO DE SIMBAL, PROVINCIA TRUJILLO, DEPARTAMENTO LA LIBERTAD” CUI N° 2651303</div> <table><tr><th>ITEM</th><th>DESCRIPCION DE MAQUINARIA Y EQUIPOS</th><th>CANTIDAD A UTILIZAR</th></tr><tr><td>1</td><td>RODILLO LISO VIBRATORIO AUTOPROPULSADO 101-135HP 10-12 ton</td><td>1</td></tr><tr><td>2</td><td>CAMION CISTERNA 4 X 2 (AGUA) 2,000 gl</td><td>1</td></tr><tr><td>3</td><td>MOTONIVELADORA 130 - 135 HP</td><td>1</td></tr><tr><td>4</td><td>ESTACION TOTAL</td><td>1</td></tr></table> <div>Acreditación:</div> <div>De conformidad con el numeral 49.3 del artículo 49 y el literal e) del numeral 139.1 del artículo 139 del Reglamento este requisito de calificación se acredita para la suscripción del contrato.</div> <div><div>Importante</div><div>No corresponde solicitar como equipamiento que el postor cuente con oficinas, locales u otros espacios físicos. Asimismo, no se puede requerir características, años de antigüedad y demás condiciones del equipamiento que no consten en el expediente técnico.</div></div>			ITEM	DESCRIPCION DE MAQUINARIA Y EQUIPOS	CANTIDAD A UTILIZAR	1	RODILLO LISO VIBRATORIO AUTOPROPULSADO 101-135HP 10-12 ton	1	2	CAMION VOLQUETE DE 15 m3	1	3	COMPACTADORA VIBRATORIA TIPO PLANCHA 7 HP	1	4	MARTILLO NEUMATICO DE 24 kg	1	5	CORTADORA DE PAVIMENTO Y CONCRETO	1	6	COMPRESORA NEUMATICA 125-175 PCM, 76 HP	1	7	ESTACION TOTAL	1	ITEM	DESCRIPCION DE MAQUINARIA Y EQUIPOS	CANTIDAD A UTILIZAR	1	RODILLO LISO VIBRATORIO AUTOPROPULSADO 101-135HP 10-12 ton	1	2	CAMION CISTERNA 4 X 2 (AGUA) 2,000 gl	1	3	MOTONIVELADORA 130 - 135 HP	1	4	ESTACION TOTAL	1
ITEM	DESCRIPCION DE MAQUINARIA Y EQUIPOS	CANTIDAD A UTILIZAR																																								
1	RODILLO LISO VIBRATORIO AUTOPROPULSADO 101-135HP 10-12 ton	1																																								
2	CAMION VOLQUETE DE 15 m3	1																																								
3	COMPACTADORA VIBRATORIA TIPO PLANCHA 7 HP	1																																								
4	MARTILLO NEUMATICO DE 24 kg	1																																								
5	CORTADORA DE PAVIMENTO Y CONCRETO	1																																								
6	COMPRESORA NEUMATICA 125-175 PCM, 76 HP	1																																								
7	ESTACION TOTAL	1																																								
ITEM	DESCRIPCION DE MAQUINARIA Y EQUIPOS	CANTIDAD A UTILIZAR																																								
1	RODILLO LISO VIBRATORIO AUTOPROPULSADO 101-135HP 10-12 ton	1																																								
2	CAMION CISTERNA 4 X 2 (AGUA) 2,000 gl	1																																								
3	MOTONIVELADORA 130 - 135 HP	1																																								
4	ESTACION TOTAL	1																																								
A.2	CALIFICACIONES DEL PLANTEL PROFESIONAL CLAVE																																									
	FORMACIÓN ACADÉMICA DEL PLANTEL PROFESIONAL CLAVE																																									
	<div>Requisitos:</div> <div>A) EJECUCION DE OBRA IOARR “REPARACION DE PAVIMENTO; EN EL(LA) SUPERFICIE DE RODADURA EN EL CAMINO VECINAL LI-105 (CHOLOCAL-COLLAMBAY), EN EL CENTRO POBLADO CHOLOCAL, DISTRITO DE SIMBAL, PROVINCIA TRUJILLO, DEPARTAMENTO LA LIBERTAD” CUI N° 2651305</div> <table><tr><th>ITEM</th><th>DESCRIPCION</th><th>PERFIL</th></tr><tr><td>1</td><td>Ingeniero Residente de Obra</td><td>Ingeniero Civil Titulado, Colegiado</td></tr></table> <div>B) EJECUCION DE OBRA IOARR “REPARACION DE SUPERFICIE DE RODADURA; EN EL(LA) CAMINO VECINAL LI-745 - EMP. LI-105, (COLLAMBAY-ÑARI), EN EL CENTRO POBLADO COLLAMBAY, DISTRITO DE SIMBAL, PROVINCIA TRUJILLO, DEPARTAMENTO LA LIBERTAD” CUI N° 2651303</div> <table><tr><th>ITEM</th><th>DESCRIPCION</th><th>PERFIL</th></tr><tr><td>1</td><td>Ingeniero Residente de Obra</td><td>Ingeniero Civil Titulado, Colegiado</td></tr></table>			ITEM	DESCRIPCION	PERFIL	1	Ingeniero Residente de Obra	Ingeniero Civil Titulado, Colegiado	ITEM	DESCRIPCION	PERFIL	1	Ingeniero Residente de Obra	Ingeniero Civil Titulado, Colegiado																											
ITEM	DESCRIPCION	PERFIL																																								
1	Ingeniero Residente de Obra	Ingeniero Civil Titulado, Colegiado																																								
ITEM	DESCRIPCION	PERFIL																																								
1	Ingeniero Residente de Obra	Ingeniero Civil Titulado, Colegiado																																								

	<p><u>Acreditación:</u></p> <p>De conformidad con el numeral 49.3 del artículo 49 y el literal e) del numeral 139.1 del artículo 139 del Reglamento este requisito de calificación se acredita para la suscripción del contrato.</p> <div style="border: 1px solid black; padding: 5px; margin-top: 10px;"> <p>Importante</p> <p><i>El residente de la obra debe cumplir las calificaciones establecidas en el artículo 179 del Reglamento.</i></p> </div>												
A.3	EXPERIENCIA DEL PLANTEL PROFESIONAL CLAVE												
	<p><u>Requisitos:</u></p> <p>A) EJECUCION DE OBRA IOARR “REPARACION DE PAVIMENTO; EN EL(LA) SUPERFICIE DE RODADURA EN EL CAMINO VECINAL LI-105 (CHOLICAL-COLLAMBAY), EN EL CENTRO POBLADO CHOLICAL, DISTRITO DE SIMBAL, PROVINCIA TRUJILLO, DEPARTAMENTO LA LIBERTAD” CUI N° 2651305</p> <table border="1" style="width: 100%; border-collapse: collapse;"> <thead> <tr style="background-color: #4CAF50; color: white;"> <th>ITEM</th> <th>DESCRIPCION</th> <th>EXPERIENCIA</th> </tr> </thead> <tbody> <tr> <td style="text-align: center;">1</td> <td>Ingeniero Residente de Obra</td> <td>Experiencia mínima de 24 meses como Residente y/o Inspector y/o Supervisor y/o jefe de supervisión en obras iguales o similares a la convocada, que se computa desde la colegiatura.</td> </tr> </tbody> </table> <p>B) EJECUCION DE OBRA IOARR “REPARACION DE SUPERFICIE DE RODADURA; EN EL(LA) CAMINO VECINAL LI-745 - EMP. LI-105, (COLLAMBAY-ÑARI), EN EL CENTRO POBLADO COLLAMBAY, DISTRITO DE SIMBAL, PROVINCIA TRUJILLO, DEPARTAMENTO LA LIBERTAD” CUI N° 2651303</p> <table border="1" style="width: 100%; border-collapse: collapse;"> <thead> <tr style="background-color: #4CAF50; color: white;"> <th>ITEM</th> <th>DESCRIPCION</th> <th>EXPERIENCIA</th> </tr> </thead> <tbody> <tr> <td style="text-align: center;">1</td> <td>Ingeniero Residente de Obra</td> <td>Experiencia mínima de 24 meses como Residente y/o Inspector y/o Supervisor y/o jefe de supervisión en obras iguales o similares a la convocada, que se computa desde la colegiatura.</td> </tr> </tbody> </table> <p><u>Acreditación:</u></p> <p>De conformidad con el numeral 49.3 del artículo 49 y el literal e) del numeral 139.1 del artículo 139 del Reglamento este requisito de calificación se acredita para la suscripción del contrato.</p> <div style="border: 1px solid black; padding: 5px; margin-top: 10px;"> <p>Importante</p> <p><i>El residente de la obra debe cumplir la experiencia mínima establecida en el artículo 179 del Reglamento.</i></p> </div>	ITEM	DESCRIPCION	EXPERIENCIA	1	Ingeniero Residente de Obra	Experiencia mínima de 24 meses como Residente y/o Inspector y/o Supervisor y/o jefe de supervisión en obras iguales o similares a la convocada, que se computa desde la colegiatura.	ITEM	DESCRIPCION	EXPERIENCIA	1	Ingeniero Residente de Obra	Experiencia mínima de 24 meses como Residente y/o Inspector y/o Supervisor y/o jefe de supervisión en obras iguales o similares a la convocada, que se computa desde la colegiatura.
ITEM	DESCRIPCION	EXPERIENCIA											
1	Ingeniero Residente de Obra	Experiencia mínima de 24 meses como Residente y/o Inspector y/o Supervisor y/o jefe de supervisión en obras iguales o similares a la convocada, que se computa desde la colegiatura.											
ITEM	DESCRIPCION	EXPERIENCIA											
1	Ingeniero Residente de Obra	Experiencia mínima de 24 meses como Residente y/o Inspector y/o Supervisor y/o jefe de supervisión en obras iguales o similares a la convocada, que se computa desde la colegiatura.											

B	EXPERIENCIA DEL POSTOR EN LA ESPECIALIDAD
	<p><u>Requisitos:</u></p> <p>El postor debe acreditar un monto facturado acumulado equivalente a UNA (1) VEZ EL VALOR REFERENCIAL DE LA CONTRATACIÓN, en la ejecución de obras similares, durante los 10 años anteriores a la fecha de la presentación de ofertas que se computarán desde la suscripción del acta de recepción de obra.</p> <p>Se considerará obra similar a Vías urbanas de circulación peatonal y vehicular: Construcción y/o creación y/o mejoramiento y/o ampliación y/o recuperación y/o reconstrucción y/o adecuación y/o rehabilitación y/o remodelación y/o renovación de vías urbanas de circulación peatonal y/o vehicular y/o caminos vecinales con pavimentos (rígidos y/o flexibles) en las siguientes intervenciones: Avenidas y/o calles y/o anillos viales y/o pasajes y/o carreteras y/o pistas y/o vías internas y/o jirones y/o vías locales y/o vías colectoras y/o vías arteriales y/o vías expresas y/o intercambio vial y/o pasos a desnivel y/o infraestructura vial y/o peatonal y/o servicios de Transitabilidad y/o accesibilidad urbana.</p> <p><u>Acreditación:</u></p>

<p>La experiencia del postor se acreditará con copia simple de: (i) contratos y sus respectivas actas de recepción de obra; (ii) contratos y sus respectivas resoluciones de liquidación; o (iii) contratos y sus respectivas constancias de prestación o cualquier otra documentación¹⁸ de la cual se desprenda fehacientemente que la obra fue concluida, así como el monto total que implicó su ejecución; correspondientes a un máximo de veinte (20) contrataciones.</p> <p>En los casos que se acredite experiencia adquirida en consorcio, debe presentarse la promesa de consorcio o el contrato de consorcio del cual se desprenda fehacientemente el porcentaje de las obligaciones que se asumió en el contrato presentado; de lo contrario, no se computará la experiencia proveniente de dicho contrato.</p> <p>Asimismo, cuando se presenten contratos derivados de procesos de selección convocados antes del 20.09.2012, la calificación se ceñirá al método descrito en la Directiva "Participación de Proveedores en Consorcio en las Contrataciones del Estado", debiendo presumirse que el porcentaje de las obligaciones equivale al porcentaje de participación de la promesa de consorcio o del contrato de consorcio. En caso que en dichos documentos no se consigne el porcentaje de participación se presumirá que las obligaciones se ejecutaron en partes iguales.</p> <p>Si el titular de la experiencia no es el postor, consignar si dicha experiencia corresponde a la matriz en caso que el postor sea sucursal, o fue transmitida por reorganización societaria, debiendo acompañar la documentación sustentatoria correspondiente.</p> <p>Si el postor acredita experiencia de otra persona jurídica como consecuencia de una reorganización societaria, debe presentar adicionalmente el Anexo N° 9.</p> <p>Cuando los contratos presentados se encuentren expresados en moneda extranjera, debe indicarse el tipo de cambio venta publicado por la Superintendencia de Banca, Seguros y AFP correspondiente a la fecha de suscripción.</p> <p>Sin perjuicio de lo anterior, los postores deben llenar y presentar el Anexo N° 10 referido a la experiencia del postor en la especialidad.</p> <div><p>Importante</p><p><i>En el caso de consorcios, la calificación de la experiencia se realiza conforme a la Directiva "Participación de Proveedores en Consorcio en las Contrataciones del Estado".</i></p></div>
--

Importante

- Si como resultado de una consulta u observación corresponde precisarse o ajustarse el requerimiento, se solicita la autorización del área usuaria y se pone de conocimiento de tal hecho a la dependencia que aprobó el expediente de contratación, de conformidad con el numeral 72.3 del artículo 72 del Reglamento.*
- Los requisitos de calificación determinan si los postores cuentan con las capacidades necesarias para ejecutar el contrato, lo que debe ser acreditado documentalmente, y no mediante declaración jurada.*

¹⁸ De acuerdo con la **Opinión N° 185-2017/DTN** "cualquier otra documentación", se entiende como tal a todo documento emitido por la Entidad contratante con ocasión de la ejecución de la obra que cumpla con demostrar de manera indubitable aquello que se acredita, por ejemplo, mediante las resoluciones de liquidación de obra, las actas de recepción de conformidad, entre otros.

CAPÍTULO IV FACTORES DE EVALUACIÓN

La evaluación se realiza sobre la base de cien (100) puntos.

Para determinar la oferta con el mejor puntaje y el orden de prelación de las ofertas, se considera lo siguiente:

FACTOR DE EVALUACIÓN	PUNTAJE / METODOLOGÍA PARA SU ASIGNACIÓN
A. PRECIO	
<p><u>Evaluación:</u></p> <p>Se evaluará considerando el precio ofertado por el postor.</p> <p><u>Acreditación:</u></p> <p>Se acreditará mediante el documento que contiene el precio de la oferta (Anexo N° 6).</p>	<p>La evaluación consistirá en otorgar el máximo puntaje a la oferta de precio más bajo y se otorga a las demás ofertas puntajes inversamente proporcionales a sus respectivos precios, según la siguiente fórmula:</p> $P_i = \frac{O_m \times PMP}{O_i}$ <p>I = Oferta P_i = Puntaje de la oferta a evaluar O_i = Precio i O_m = Precio de la oferta más baja PMP = Puntaje máximo del precio</p> <p>100¹⁹ puntos</p>

Importante

Los factores de evaluación elaborados por el órgano encargado de las contrataciones o comité de selección, según corresponda, deben ser objetivos y guardan vinculación, razonabilidad y proporcionalidad con el objeto de la contratación. Asimismo, estos no pueden calificar con puntaje el cumplimiento del Expediente Técnico ni los requisitos de calificación.

¹⁹ De 88 a 100 puntos, en el caso de obras bajo la modalidad de ejecución llave en mano en las que se puede incluir adicionalmente el factor capacitación. De 83 a 100 puntos, si adicionalmente, se incluyen los factores de sostenibilidad ambiental y social e integridad en la contratación pública (cuando el valor referencial supere el monto establecido por la Ley de Presupuesto del Sector Público para la Adjudicación Simplificada).

CAPÍTULO V PROFORMA DEL CONTRATO

Importante

- *Dependiendo del objeto del contrato, de resultar indispensable, puede incluirse cláusulas adicionales o la adecuación de las propuestas en el presente documento, las que en ningún caso pueden contemplar disposiciones contrarias a la normativa vigente ni a lo señalado en este capítulo.*
- *En el caso de contratación de obras por paquete, se debe suscribir un contrato por cada obra incluida en el paquete.*

Conste por el presente documento, la contratación de la ejecución de la obra [CONSIGNAR LA DENOMINACIÓN DE LA CONVOCATORIA], que celebra de una parte [CONSIGNAR EL NOMBRE DE LA ENTIDAD], en adelante LA ENTIDAD, con RUC N° [.....], con domicilio legal en [.....], representada por [.....], identificado con DNI N° [.....], y de otra parte [.....], con RUC N° [.....], con domicilio legal en [.....], inscrita en la Ficha N° [.....] Asiento N° [.....] del Registro de Personas Jurídicas de la ciudad de [.....], debidamente representado por su Representante Legal, [.....], con DNI N° [.....], según poder inscrito en la Ficha N° [.....], Asiento N° [.....] del Registro de Personas Jurídicas de la ciudad de [.....], a quien en adelante se le denominará EL CONTRATISTA en los términos y condiciones siguientes:

CLÁUSULA PRIMERA: ANTECEDENTES

Con fecha [.....], el órgano encargado de las contrataciones o comité de selección, según corresponda, adjudicó la buena pro de la **ADJUDICACIÓN SIMPLIFICADA N° [CONSIGNAR NOMENCLATURA DEL PROCEDIMIENTO DE SELECCIÓN]** para la contratación de la ejecución de la obra [CONSIGNAR LA DENOMINACIÓN DE LA CONVOCATORIA], a [INDICAR NOMBRE DEL GANADOR DE LA BUENA PRO], cuyos detalles e importe constan en los documentos integrantes del presente contrato.

CLÁUSULA SEGUNDA: OBJETO

El presente contrato tiene por objeto [CONSIGNAR EL OBJETO DE LA CONTRATACIÓN].

CLÁUSULA TERCERA: MONTO CONTRACTUAL

El monto total del presente contrato asciende a [CONSIGNAR MONEDA Y MONTO], que incluye todos los impuestos de Ley.

Este monto comprende el costo de la ejecución de la obra, todos los tributos, seguros, transporte, inspecciones, pruebas y, de ser el caso, los costos laborales conforme a la legislación vigente, así como cualquier otro concepto que pueda tener incidencia sobre la ejecución de la prestación materia del presente contrato.

CLÁUSULA CUARTA: DEL PAGO²⁰

LA ENTIDAD se obliga a pagar la contraprestación a EL CONTRATISTA en [INDICAR MONEDA], en periodos de valorización [CONSIGNAR MENSUALES U OTRO TIPO DE PERIODO], conforme a lo previsto en la sección específica de las bases. Asimismo, LA ENTIDAD o EL CONTRATISTA, según corresponda, se obligan a pagar el monto correspondiente al saldo de la liquidación del contrato de obra, en el plazo de [CONSIGNAR PLAZO EN DÍAS] días calendario, computados desde el día siguiente del consentimiento de la liquidación.

En caso de retraso en el pago de las valorizaciones, por razones imputables a LA ENTIDAD, EL CONTRATISTA tiene derecho al reconocimiento de los intereses legales efectivos, de conformidad con el artículo 39 de la Ley de Contrataciones del Estado y los artículos 1244, 1245 y 1246 del

²⁰ En cada caso concreto, dependiendo de la naturaleza del contrato, podrá adicionarse la información que resulte pertinente a efectos de generar el pago.

Código Civil. Para tal efecto, se formulará una valorización de intereses y el pago se efectuará en las valorizaciones siguientes.

CLÁUSULA QUINTA: DEL PLAZO DE LA EJECUCIÓN DE LA PRESTACIÓN

El plazo de ejecución del presente contrato es de [.....] días calendario, el mismo que se computa desde el día siguiente de cumplidas las condiciones previstas en el artículo 176 del Reglamento.

CLÁUSULA SEXTA: PARTES INTEGRANTES DEL CONTRATO

El presente contrato está conformado por las bases integradas, la oferta ganadora, así como los documentos derivados del procedimiento de selección que establezcan obligaciones para las partes.

CLÁUSULA SÉTIMA: GARANTÍAS

EL CONTRATISTA entregó al perfeccionamiento del contrato la respectiva garantía incondicional, solidaria, irrevocable, y de realización automática en el país al solo requerimiento, a favor de LA ENTIDAD, por los conceptos, montos y vigencias siguientes:

- De fiel cumplimiento del contrato: [CONSIGNAR EL MONTO], a través de la [INDICAR EL TIPO DE GARANTÍA PRESENTADA] N° [INDICAR NÚMERO DEL DOCUMENTO] emitida por [SEÑALAR EMPRESA QUE LA EMITE]. Monto que es equivalente al diez por ciento (10%) del monto del contrato original, la misma que debe mantenerse vigente hasta el consentimiento de la liquidación final.

Importante

Al amparo de lo dispuesto en el numeral 149.4 del artículo 149 del Reglamento de la Ley de Contrataciones del Estado, en el caso de contratos de ejecución de obras que se sujeten a las condiciones establecidas en dicho artículo, si el postor ganador de la buena pro solicita la retención del diez por ciento (10%) del monto del contrato original como garantía de fiel cumplimiento de contrato, debe consignarse lo siguiente:

- *“De fiel cumplimiento del contrato: [CONSIGNAR EL MONTO], a través de la retención que debe efectuar LA ENTIDAD, durante la primera mitad del número total de pagos a realizarse, de forma prorrateada, con cargo a ser devuelto a la finalización del mismo.”*

En el caso que corresponda, consignar lo siguiente:

- Garantía fiel cumplimiento por prestaciones accesorias: [CONSIGNAR EL MONTO], a través de la [INDICAR EL TIPO DE GARANTÍA PRESENTADA] N° [INDICAR NÚMERO DEL DOCUMENTO] emitida por [SEÑALAR EMPRESA QUE LA EMITE], la misma que debe mantenerse vigente hasta el cumplimiento total de las obligaciones garantizadas.

Importante

Al amparo de lo dispuesto en el numeral 151.3 del artículo 151 del Reglamento de la Ley de Contrataciones del Estado, si el postor ganador de la buena pro solicita la retención del diez por ciento (10%) del monto del contrato de la prestación accesorio como garantía de fiel cumplimiento de prestaciones accesorias, debe consignarse lo siguiente:

- *“De fiel cumplimiento por prestaciones accesorias: [CONSIGNAR EL MONTO], a través de la retención que debe efectuar LA ENTIDAD, durante la primera mitad del número total de pagos a realizarse, de forma prorrateada, con cargo a ser devuelto a la finalización del mismo.”*

CLÁUSULA OCTAVA: EJECUCIÓN DE GARANTÍAS POR FALTA DE RENOVACIÓN

LA ENTIDAD puede solicitar la ejecución de las garantías cuando EL CONTRATISTA no las hubiere renovado antes de la fecha de su vencimiento, conforme a lo dispuesto en el literal a) del numeral 155.1 del artículo 155 del Reglamento de la Ley de Contrataciones del Estado.

CLÁUSULA UNDÉCIMA: CONFORMIDAD DE LA OBRA

La conformidad de la obra será dada con la suscripción del Acta de Recepción de Obra.

CLÁUSULA DUODÉCIMA: DECLARACIÓN JURADA DEL CONTRATISTA

EL CONTRATISTA declara bajo juramento que se compromete a cumplir las obligaciones derivadas del presente contrato, bajo sanción de quedar inhabilitado para contratar con el Estado en caso de incumplimiento.

CLÁUSULA DÉCIMA TERCERA: ASIGNACIÓN DE RIESGOS DEL CONTRATO DE OBRA EJECUCION DE OBRA IOARR “REPARACION DE PAVIMENTO; EN EL(LA) SUPERFICIE DE RODADURA EN EL CAMINO VECINAL LI-105 (CHOLOCAL-COLLAMBAY), EN EL CENTRO POBLADO CHOLOCAL, DISTRITO DE SIMBAL, PROVINCIA TRUJILLO, DEPARTAMENTO LA LIBERTAD” CUI N° 2651305

Anexo N° 03									
Formato para asignar los riesgos									
1. NÚMERO Y FECHA DEL DOCUMENTO		Número	1	2. DATOS GENERALES DEL PROYECTO		Nombre del Proyecto		"REPARACION DE PAVIMENTO; EN EL(LA) SUPERFICIE DE RODADURA EN EL CAMINO VECINAL LI-105 (CHOLOCAL-COLLAMBAY), EN EL CENTRO POBLADO CHOLOCAL, DISTRITO DE SIMBAL, PROVINCIA TRUJILLO, DEPARTAMENTO LA LIBERTAD"	
		Fecha	Jul-24			Ubicación Geográfica		SIMBAL-TRUJILLO-LA LIBERTAD	
3. INFORMACIÓN DEL RIESGO				4. PLAN DE RESPUESTA A LOS RIESGOS					
3.1 CÓDIGO DE RIESGO	3.2 DESCRIPCIÓN DEL RIESGO	3.3 PRIORIDAD DEL RIESGO	4.1 ESTRATEGIA SELECCIONADA				4.2 ACCIONES A REALIZAR EN EL MARCO DEL PLAN	4.3 RIESGO ASIGNADO A	
			Mitigar el riesgo	Evitar el riesgo	Aceptar el riesgo	Transferir el riesgo		Entidad	Contratista
1	Riesgo de Diseño	Moderada		x			Los postores deben realizar una revisión del estudio definitivo (debida diligencia de la documentación técnica que provea de la entidad con las Bases del concurso), para asumirla, desarrollarla y/o para proponer los cambios que consideren necesarios para cumplir con la normativa vigente y las especificaciones exigidas en las Bases, asumiendo el contratista la responsabilidad de su propuesta oferta.	X	
2	Riesgo de Construcción	Alta		x			El mecanismo más habitual para mitigar el riesgo de construcción es que la entidad esta obligada a hacer respetar el contrato y realizar una administración al contrato para su cumplimiento a cabalidad, velando que los recursos públicos sean utilizados responsablemente para la ejecución del proyecto, por parte de la contratista de no cumplir con el contrato en donde se pacta precios, plazo, especificaciones, etc, será expuesto a penalidades, resolución de contrato, etc.		X
3	Riesgo por Inversiones Adicionales, Deductivos, Reducciones, etc.	Alta	x				Es necesario llevar una buena administración del contrato de obra, y de existir adicionales, deductivos y/o reducciones de metas, etc, estas se deben con el debido procedimiento administrativo, de acuerdo a la Ley de Contrataciones del Estado y su Reglamento.		X
4	Riesgo de inflación - variación precios de insumos	Moderada			x		Este es un riesgo que el contratista, asume mediante la celebración de un contrato de obra, a un precio y plazo determinado, en el cual de existir una variación de precios están se determinan con el reajuste de la fórmula polinómica.	X	
5	Riesgos vinculados a accidentes de construcción y daños a terceros	Moderada	x				La contratación de seguros, además por supuesto, de un sólido y adecuado plan de seguridad en obra. La Municipalidad exigirá la obligatoriedad de contratación de seguros mínimos, que generalmente incluyen coberturas por daños materiales y responsabilidad civil.		

EJECUCION DE OBRA IOARR “REPARACION DE SUPERFICIE DE RODADURA; EN EL(LA) CAMINO VECINAL LI-745 - EMP. LI-105, (COLLAMBAY-ÑARI), EN EL CENTRO POBLADO COLLAMBAY, DISTRITO DE SIMBAL, PROVINCIA TRUJILLO, DEPARTAMENTO LA LIBERTAD” CUI N° 2651303

Anexo N° 03									
Formato para asignar los riesgos									
1. NÚMERO Y FECHA DEL DOCUMENTO		Número	1	2. DATOS GENERALES DEL PROYECTO		Nombre del Proyecto		REPARACIÓN DE SUPERFICIE DE RODADURA; EN EL(LA) CAMINO VECINAL LI-745 - EMP. LI-105, (COLLAMBAY-ÑARI), EN EL CENTRO POBLADO COLLAMBAY, DISTRITO DE SIMBAL, PROVINCIA TRUJILLO, DEPARTAMENTO LA LIBERTAD	
		Fecha	JUL-24			Ubicación Geográfica		SIMBAL-TRUJILLO-LA LIBERTAD	
3. INFORMACIÓN DEL RIESGO				4. PLAN DE RESPUESTA A LOS RIESGOS					
3.1 CÓDIGO DE RIESGO	3.2 DESCRIPCIÓN DEL RIESGO	3.3 PRIORIDAD DEL RIESGO	4.1 ESTRATEGIA SELECCIONADA				4.2 ACCIONES A REALIZAR EN EL MARCO DEL PLAN	4.3 RIESGO ASIGNADO A	
			Mitigar el riesgo	Evitar el riesgo	Aceptar el riesgo	Transferir el riesgo		Entidad	Contratista
1	Riesgo de Diseño	Moderada		x			Los postores deben realizar una revisión del estudio definitivo (debida diligencia de la documentación técnica que provea de la entidad con las Bases del concurso), para asumirla, desarrollarla y/o para proponer los cambios que consideren necesarios para cumplir con la normativa vigente y las especificaciones exigidas en las Bases, asumiendo el contratista la responsabilidad de su propuesta oferta.	X	
2	Riesgo de Construcción	Alta		x			El mecanismo más habitual para mitigar el riesgo de construcción es que la entidad esta obligada a hacer respetar el contrato y realizar una administración al contrato para su cumplimiento a cabalidad, velando que los recursos públicos sean utilizados responsablemente para la ejecución del proyecto, por parte de la contratista de no cumplir con el contrato en donde se pacta precios, plazo, especificaciones, etc, será expuesto a penalidades, resolución de contrato, etc.		X
3	Riesgo por Inversiones Adicionales, Deductivos, Reducciones, etc.	Alta	x				Es necesario llevar una buena administración del contrato de obra, y de existir adicionales, deductivos y/o reducciones de metas, etc, estas se deben con el debido procedimiento administrativo, de acuerdo a la Ley de Contrataciones del Estado y su Reglamento.		X
4	Riesgo de inflación - variación precios de insumos	Moderada			x		Este es un riesgo que el contratista, asume mediante la celebración de un contrato de obra, a un precio y plazo determinado, en el cual de existir una variación de precios están se determinan con el reajuste de la fórmula polinómica.	X	
5	Riesgos vinculados a accidentes de construcción y daños a terceros	Moderada	x				La contratación de seguros, además por supuesto, de un sólido y adecuado plan de seguridad en obra. La Municipalidad exigirá la obligatoriedad de contratación de seguros mínimos, que generalmente incluyen coberturas por daños materiales y responsabilidad civil.		X

CLÁUSULA DÉCIMA CUARTA: RESPONSABILIDAD POR VICIOS OCULTOS

Ni la suscripción del Acta de Recepción de Obra, ni el consentimiento de la liquidación del contrato de obra, enervan el derecho de LA ENTIDAD a reclamar, posteriormente, por defectos o vicios ocultos, conforme a lo dispuesto por los artículos 40 de la Ley de Contrataciones del Estado y 173 de su Reglamento.

El plazo máximo de responsabilidad de EL CONTRATISTA es de **7** años, contados a partir de la conformidad de la recepción **TOTAL O PARCIAL** de la obra.

CLÁUSULA DÉCIMA QUINTA: PENALIDADES

Si EL CONTRATISTA incurre en retraso injustificado en la ejecución de las prestaciones objeto del contrato, LA ENTIDAD le aplica automáticamente una penalidad por mora por cada día de atraso, de acuerdo a la siguiente fórmula:

$$\text{Penalidad Diaria} = \frac{0.10 \times \text{monto vigente}}{F \times \text{plazo vigente en días}}$$

Donde:

F = 0.15 para plazos mayores a sesenta (60) días o;

F = 0.40 para plazos menores o iguales a sesenta (60) días.

El retraso se justifica a través de la solicitud de ampliación de plazo debidamente aprobado. Adicionalmente, se considera justificado el retraso y en consecuencia no se aplica penalidad, cuando EL CONTRATISTA acredite, de modo objetivamente sustentado, que el mayor tiempo transcurrido no le resulta imputable. En este último caso la calificación del retraso como justificado por parte de LA ENTIDAD no da lugar al pago de gastos generales ni costos directos de ningún tipo, conforme el numeral 162.5 del artículo 162 del Reglamento de la Ley de Contrataciones del Estado.

Adicionalmente a la penalidad por mora se aplicarán las siguientes penalidades:

Otras Penalidades			
N°	Supuestos de Aplicación de Penalidad	Forma de Calculo	PROCEDIMIENTO
01	Cuando el personal acreditado permanece menos de sesenta (60) días desde el inicio de su participación en la ejecución del contrato, de conformidad con las disposiciones establecidas en el numeral 190.2 del art. 190 del Reglamento	0.5 UIT del monto contratado	Según informe del Inspector de obra, por cada día de ausencia del personal en el plazo previsto
02	No tener el Expediente Técnico de obra durante la ejecución de la obra	0.04 UIT del monto contratado	Según informe del Inspector de obra, por cada ocurrencia que lo verifique.
03	Calidad de los Materiales, cuando el contratista coloque materiales que no cumplan los requerimientos de las especificaciones técnicas. La penalidad será por cada caso detectado. El supervisor deberá informar para el retiro de dicho material y reemplazarlo por otro que cumpla con las especificaciones técnicas.	1/1000 del monto contratado	Según informe del Inspector de obra, por cada caso detectado que lo verifique en visita a la misma
04	Partidas Que No Cumplen Con Las Especificaciones Técnicas, Cuando el contratista realice partidas que no son ejecutadas de acuerdo a las especificaciones técnicas del expediente técnico de la obra.	1/1000 del monto contratado	Según informe del Inspector de obra, por cada ocurrencia que lo verifique en visita a la misma.
05	Permanencia del Residente de Obra, El residente es de forma permanente y directa. En caso que el residente de obra no permanezca permanentemente en la obra será causal de aplicación de la penalidad.	Cinco por mil (5/1000) del monto de la valorización del periodo por cada día de dicho incumplimiento	Según informe del Inspector de obra o GDTI
06	Informe de Compatibilidad, El contratista por no presentar dentro del plazo establecido en el Reglamento en el art. 177, el informe de revisión del Expediente Técnico.	5/1000 del monto contratado	Según informe del Inspector de obra.

07	Cuaderno de Obra Digital, Por responsabilidad del residente de obra, que el llenado del Cuaderno de Obra Digital, no esté acorde a la fecha de inspección.	5/1000 del monto contratado	Según informe del Inspector de obra.
08	Indumentaria e Implementos De Protección Personal, Cuando el residente de obra permita que el trabajador labore sin EPP o que tenga incompletas. Los implementos de protección personal son: protección auditiva, protección para cabeza, protección respiratoria, ropas de protección, protección para pies.	1/1000 del monto del contrato	Según informe del Inspector de obra.
09	Cuando el contratista no coloque cartel de obra dentro del plazo de 3 días hábiles establecido en las especificaciones técnicas y/o el contrato.	Cinco mil (5/1000) del monto de la valorización del periodo por cada día de dicho incumplimiento	Según informe del Inspector de obra.
10	Cuando el contratista ingrese materiales a la obra sin autorización	Cinco por mil (5/1000) del monto de la valorización del periodo por cada día de dicho incumplimiento	Según informe del Inspector de obra.
11	Cuando el contratista entregue documentación incompleta de los materiales perjudicando el trámite normal de los mismos dentro de la obra	Cinco por mil (5/1000) del monto de la valorización del periodo por ocurrencia	Según informe del Inspector de obra.
12	Cuando el contratista no cumpla con entregar el calendario valorizado adecuado a la fecha de inicio del plazo contractual en un plazo de 72 horas	Cinco por mil (5/1000) del monto de la valorización del periodo por cada día de dicho incumplimiento.	Según informe del Inspector de obra.
13	Cuando el contratista no realice las pruebas y ensayos oportunamente para verificar la calidad de los materiales y las dosificaciones	Cinco por mil (5/1000) del monto de la valorización del periodo por ocurrencia	Según informe del Inspector de obra
14	Cuando el Contratista no presente los equipos declarados en la propuesta técnica o estos no encuentren operativos al 100%	Cinco por mil (5/1000) del monto de la valorización del periodo por cada día de dicho incumplimiento.	Según informe del Inspector de obra

Importante

De haberse previsto otras penalidades a las previstas, incluir los supuestos de aplicación de penalidad, la forma de cálculo de la penalidad para cada supuesto y el procedimiento mediante el cual se verifica el supuesto a penalizar, conforme el artículo 163 del Reglamento de la Ley de Contrataciones del Estado.

Estas penalidades se deducen de las valorizaciones o en la liquidación final, según corresponda; o si fuera necesario, se cobra del monto resultante de la ejecución de la garantía de fiel cumplimiento.

La penalidad por mora y las otras penalidades pueden alcanzar cada una un monto máximo equivalente al diez por ciento (10%) del monto del contrato vigente, o de ser el caso, del ítem que debió ejecutarse.

Cuando se llegue a cubrir el monto máximo de la penalidad por mora o el monto máximo para otras penalidades, LA ENTIDAD puede resolver el contrato por incumplimiento.

CLÁUSULA DÉCIMA SEXTA: RESOLUCIÓN DEL CONTRATO

Cualquiera de las partes puede resolver el contrato, de conformidad con el numeral 32.3 del artículo 32 y artículo 36 de la Ley de Contrataciones del Estado, y el artículo 164 de su Reglamento. De darse el caso, LA ENTIDAD procederá de acuerdo a lo establecido en los artículos 165 y 207 del Reglamento de la Ley de Contrataciones del Estado.

CLÁUSULA DÉCIMA SÉTIMA: RESPONSABILIDAD DE LAS PARTES

Cuando se resuelva el contrato por causas imputables a algunas de las partes, se debe resarcir los daños y perjuicios ocasionados, a través de la indemnización correspondiente. Ello no obsta la aplicación de las sanciones administrativas, penales y pecuniarias a que dicho incumplimiento diere lugar, en el caso que éstas correspondan.

Lo señalado precedentemente no exime a ninguna de las partes del cumplimiento de las demás obligaciones previstas en el presente contrato.

CLÁUSULA DÉCIMA OCTAVA: ANTICORRUPCIÓN

EL CONTRATISTA declara y garantiza no haber, directa o indirectamente, o tratándose de una persona jurídica a través de sus socios, integrantes de los órganos de administración, apoderados, representantes legales, funcionarios, asesores o personas vinculadas a las que se refiere el artículo 7 del Reglamento de la Ley de Contrataciones del Estado, ofrecido, negociado o efectuado, cualquier pago o, en general, cualquier beneficio o incentivo ilegal en relación al contrato.

Asimismo, el CONTRATISTA se obliga a conducirse en todo momento, durante la ejecución del contrato, con honestidad, probidad, veracidad e integridad y de no cometer actos ilegales o de corrupción, directa o indirectamente o a través de sus socios, accionistas, participacionistas, integrantes de los órganos de administración, apoderados, representantes legales, funcionarios, asesores y personas vinculadas a las que se refiere el artículo 7 del Reglamento de la Ley de Contrataciones del Estado.

Además, EL CONTRATISTA se compromete a i) comunicar a las autoridades competentes, de manera directa y oportuna, cualquier acto o conducta ilícita o corrupta de la que tuviera conocimiento; y ii) adoptar medidas técnicas, organizativas y/o de personal apropiadas para evitar los referidos actos o prácticas.

Finalmente, EL CONTRATISTA se compromete a no colocar a los funcionarios públicos con los que deba interactuar, en situaciones reñidas con la ética. En tal sentido, reconoce y acepta la prohibición de ofrecerles a éstos cualquier tipo de obsequio, donación, beneficio y/o gratificación, ya sea de bienes o servicios, cualquiera sea la finalidad con la que se lo haga.

CLÁUSULA DÉCIMA NOVENA: MARCO LEGAL DEL CONTRATO

Sólo en lo no previsto en este contrato, en la Ley de Contrataciones del Estado y su Reglamento, en las directivas que emita el OSCE y demás normativa especial que resulte aplicable, serán de aplicación supletoria las disposiciones pertinentes del Código Civil vigente, cuando corresponda, y demás normas de derecho privado.

CLÁUSULA VIGÉSIMA: SOLUCIÓN DE CONTROVERSIAS²¹

Las controversias que surjan entre las partes durante la ejecución del contrato se resuelven mediante conciliación o arbitraje, según el acuerdo de las partes.

Cualquiera de las partes tiene derecho a iniciar el arbitraje a fin de resolver dichas controversias dentro del plazo de caducidad previsto en la Ley de Contrataciones del Estado y su Reglamento.

Facultativamente, cualquiera de las partes tiene el derecho a solicitar una conciliación dentro del plazo de caducidad correspondiente, según lo señalado en el artículo 224 del Reglamento de la Ley de Contrataciones del Estado, sin perjuicio de recurrir al arbitraje, en caso no se llegue a un acuerdo entre ambas partes o se llegue a un acuerdo parcial. Las controversias sobre nulidad del contrato solo pueden ser sometidas a arbitraje.

El Laudo arbitral emitido es inapelable, definitivo y obligatorio para las partes desde el momento de su notificación, según lo previsto en el numeral 45.21 del artículo 45 de la Ley de Contrataciones del Estado.

CLÁUSULA VIGÉSIMA SEGUNDA: FACULTAD DE ELEVAR A ESCRITURA PÚBLICA

Cualquiera de las partes puede elevar el presente contrato a Escritura Pública corriendo con todos los gastos que demande esta formalidad.

²¹ De acuerdo con el numeral 225.3 del artículo 225 del Reglamento, las partes pueden recurrir al arbitraje ad hoc cuando las controversias deriven de procedimientos de selección cuyo valor referencial sea menor o igual a cinco millones con 00/100 soles (S/ 5 000 000,00).

CLÁUSULA VIGÉSIMA TERCERA: DOMICILIO PARA EFECTOS DE LA EJECUCIÓN CONTRACTUAL

Las partes declaran el siguiente domicilio para efecto de las notificaciones que se realicen durante la ejecución del presente contrato:

DOMICILIO DE LA ENTIDAD: [.....]

DOMICILIO DEL CONTRATISTA: [CONSIGNAR EL DOMICILIO SEÑALADO POR EL POSTOR GANADOR DE LA BUENA PRO AL PRESENTAR LOS REQUISITOS PARA EL PERFECCIONAMIENTO DEL CONTRATO]

La variación del domicilio aquí declarado de alguna de las partes debe ser comunicada a la otra parte, formalmente y por escrito, con una anticipación no menor de quince (15) días calendario.

De acuerdo con las bases integradas, la oferta y las disposiciones del presente contrato, las partes lo firman por duplicado en señal de conformidad en la ciudad de [.....] al [CONSIGNAR FECHA].

“LA ENTIDAD”

“EL CONTRATISTA”

Importante

Este documento puede firmarse digitalmente si ambas partes cuentan con firma digital, según la Ley N° 27269, Ley de Firmas y Certificados Digitales²².

²² Para mayor información sobre la normativa de firmas y certificados digitales ingresar a: <https://www.indecopi.gob.pe/web/firmas-digitales/firmar-y-certificados-digitales>

CAPÍTULO VI CONSTANCIA DE PRESTACIÓN DE EJECUCIÓN DE OBRA

De conformidad con el artículo 169 del Reglamento, se deja expresa constancia de la culminación de la prestación derivada del contrato mencionado en el numeral 3 del presente documento.

1 DATOS DEL DOCUMENTO	Número del documento			
	Fecha de emisión del documento			
2 DATOS DEL CONTRATISTA	Nombre, denominación o razón social			
	RUC			
	EN CASO EL CONTRATISTA SEA UN CONSORCIO, ADEMÁS SE DEBERÁ REGISTRAR LA SIGUIENTE INFORMACIÓN:			
	Nombre o razón social del integrante del consorcio	RUC	%	Descripción de las obligaciones
3 DATOS DEL CONTRATO	Número del contrato			
	Tipo y número del procedimiento de selección			
	Descripción del objeto del contrato			
	Fecha de suscripción del contrato			
	Monto del contrato			
4 DATOS DE LA OBRA	Denominación de la obra			
	Ubicación de la obra (Región, Provincia y Distrito)			
	Nombres y apellidos del Supervisor de la Obra			
	Plazo de ejecución de la obra	Plazo original	días calendario	
		Ampliación(es) de plazo	días calendario	
		Total plazo	días calendario	
		Fecha de culminación de la obra		
		Fecha de recepción de la obra		
		Fecha de liquidación de la obra		
	Monto de la obra	Número de adicionales de obra		
		Monto total de los adicionales		
		Número de deductivos		
Monto total de los deductivos				
Monto total de la obra (sólo componente de obra)				

5 APLICACIÓN DE PENALIDADES	Monto de las penalidades por mora				
	Monto de otras penalidades				
	Monto total de las penalidades aplicadas				
6 SOLUCIÓN DE CONTROVERSIAS DEL CONTRATO	Junta de Resolución de Disputas	Si		No	
	Arbitraje	Si		No	
	N° de arbitrajes				
7 DATOS DE LA ENTIDAD	Nombre de la Entidad				
	RUC de la Entidad				
	Nombres y apellidos del funcionario que emite la constancia				
	Cargo que ocupa en la Entidad				
	Teléfono de contacto				
8					
	NOMBRE, FIRMA Y SELLO DEL FUNCIONARIO COMPETENTE				

ANEXOS

ANEXO N° 1

DECLARACIÓN JURADA DE DATOS DEL POSTOR

Señores

[CONSIGNAR ÓRGANO ENCARGADO DE LAS CONTRATACIONES O COMITÉ DE SELECCIÓN, SEGÚN CORRESPONDA]

ADJUDICACIÓN SIMPLIFICADA N° [CONSIGNAR NOMENCLATURA DEL PROCEDIMIENTO]

Presente.-

El que se suscribe, [.....], postor y/o Representante Legal de [CONSIGNAR EN CASO DE SER PERSONA JURÍDICA], identificado con [CONSIGNAR TIPO DE DOCUMENTO DE IDENTIDAD] N° [CONSIGNAR NÚMERO DE DOCUMENTO DE IDENTIDAD], con poder inscrito en la localidad de [CONSIGNAR EN CASO DE SER PERSONA JURÍDICA] en la Ficha N° [CONSIGNAR EN CASO DE SER PERSONA JURÍDICA] Asiento N° [CONSIGNAR EN CASO DE SER PERSONA JURÍDICA], **DECLARO BAJO JURAMENTO** que la siguiente información se sujeta a la verdad:

Nombre, Denominación o Razón Social :			
Domicilio Legal :			
RUC :	Teléfono(s) :		
MYPE ²³		Sí	No
Correo electrónico :			

Autorización de notificación por correo electrónico:

Autorizo que se notifiquen al correo electrónico indicado las siguientes actuaciones:

1. Solicitud de reducción de la oferta económica.
2. Solicitud de subsanación de los requisitos para perfeccionar el contrato.
3. Solicitud para presentar los documentos para perfeccionar el contrato, según orden de prelación, de conformidad con lo previsto en el artículo 141 del Reglamento.
4. Respuesta a la solicitud de acceso al expediente de contratación.

Asimismo, me comprometo a remitir la confirmación de recepción, en el plazo máximo de dos (2) días hábiles de recibida la comunicación.

[CONSIGNAR CIUDAD Y FECHA]

.....
Firma, Nombres y Apellidos del postor o Representante legal, según corresponda

Importante

La notificación dirigida a la dirección de correo electrónico consignada se entenderá válidamente efectuada cuando la Entidad reciba acuse de recepción.

²³ Esta información será verificada por la Entidad en la página web del Ministerio de Trabajo y Promoción del Empleo en la sección consulta de empresas acreditadas en el REMYPE en el link <http://www2.trabajo.gob.pe/servicios-en-linea-2-2/> y se tendrá en consideración, en caso el postor ganador de la buena pro solicite la retención del diez por ciento (10%) del monto del contrato, en calidad de garantía de fiel cumplimiento, según las condiciones previstas en el numeral 149.4 del artículo 149 y numeral 151.3 del artículo 151 del Reglamento. Asimismo, dicha información se tendrá en cuenta en caso de empate, conforme a lo previsto en el artículo 91 del Reglamento.

Importante

Cuando se trate de consorcios, la declaración jurada es la siguiente:

ANEXO N° 1

DECLARACIÓN JURADA DE DATOS DEL POSTOR

Señores

[CONSIGNAR ÓRGANO ENCARGADO DE LAS CONTRATACIONES O COMITÉ DE SELECCIÓN, SEGÚN CORRESPONDA]

ADJUDICACIÓN SIMPLIFICADA N° [CONSIGNAR NOMENCLATURA DEL PROCEDIMIENTO]

Presente.-

El que se suscribe, [...], representante común del consorcio [CONSIGNAR EL NOMBRE DEL CONSORCIO], identificado con [CONSIGNAR TIPO DE DOCUMENTO DE IDENTIDAD] N° [CONSIGNAR NÚMERO DE DOCUMENTO DE IDENTIDAD], **DECLARO BAJO JURAMENTO** que la siguiente información se sujeta a la verdad:

Datos del consorciado 1				
Nombre, Denominación o Razón Social :				
Domicilio Legal :				
RUC :	Teléfono(s) :			
MYPE ²⁴		Sí	No	
Correo electrónico :				

Datos del consorciado 2				
Nombre, Denominación o Razón Social :				
Domicilio Legal :				
RUC :	Teléfono(s) :			
MYPE ²⁵		Sí	No	
Correo electrónico :				

Datos del consorciado ...				
Nombre, Denominación o Razón Social :				
Domicilio Legal :				
RUC :	Teléfono(s) :			
MYPE ²⁶		Sí	No	
Correo electrónico :				

Autorización de notificación por correo electrónico:

Correo electrónico del consorcio:

²⁴ Esta información será verificada por la Entidad en la página web del Ministerio de Trabajo y Promoción del Empleo en la sección consulta de empresas acreditadas en el REMYPE en el link <http://www2.trabajo.gob.pe/servicios-en-linea-2-2/> y se tendrá en consideración, en caso el consorcio ganador de la buena pro solicite la retención del diez por ciento (10%) del monto del contrato, en calidad de garantía de fiel cumplimiento, según las condiciones previstas en el numeral 149.4 del artículo 149 y numeral 151.3 del artículo 151 del Reglamento. Asimismo, dicha información se tendrá en cuenta en caso de empate, conforme a lo previsto en el artículo 91 del Reglamento. Para dichos efectos, todos los integrantes del consorcio deben acreditar la condición de micro o pequeña empresa.

²⁵ Ibídem.

²⁶ Ibídem.

Autorizo que se notifiquen al correo electrónico indicado las siguientes actuaciones:

1. Solicitud de reducción de la oferta económica.
2. Solicitud de subsanación de los requisitos para perfeccionar el contrato.
3. Solicitud para presentar los documentos para perfeccionar el contrato, según orden de prelación, de conformidad con lo previsto en el artículo 141 del Reglamento.
4. Respuesta a la solicitud de acceso al expediente de contratación.

Asimismo, me comprometo a remitir la confirmación de recepción, en el plazo máximo de dos (2) días hábiles de recibida la comunicación.

[CONSIGNAR CIUDAD Y FECHA]

.....
**Firma, Nombres y Apellidos del representante
común del consorcio**

Importante

La notificación dirigida a la dirección de correo electrónico consignada se entenderá válidamente efectuada cuando la Entidad reciba acuse de recepción.

ANEXO N° 2

DECLARACIÓN JURADA (ART. 52 DEL REGLAMENTO DE LA LEY DE CONTRATACIONES DEL ESTADO)

Señores

[CONSIGNAR ÓRGANO ENCARGADO DE LAS CONTRATACIONES O COMITÉ DE SELECCIÓN, SEGÚN CORRESPONDA]

ADJUDICACIÓN SIMPLIFICADA N° [CONSIGNAR NOMENCLATURA DEL PROCEDIMIENTO]

Presente.-

Mediante el presente el suscrito, postor y/o Representante Legal de **[CONSIGNAR EN CASO DE SER PERSONA JURÍDICA]**, declaro bajo juramento:

- i. No haber incurrido y me obligo a no incurrir en actos de corrupción, así como a respetar el principio de integridad.
- ii. No tener impedimento para postular en el procedimiento de selección ni para contratar con el Estado, conforme al artículo 11 de la Ley de Contrataciones del Estado.
- iii. Conocer las sanciones contenidas en la Ley de Contrataciones del Estado y su Reglamento, así como las disposiciones aplicables de la Ley N° 27444, Ley del Procedimiento Administrativo General.
- iv. Participar en el presente proceso de contratación en forma independiente sin mediar consulta, comunicación, acuerdo, arreglo o convenio con ningún proveedor; y, conocer las disposiciones del Decreto Legislativo N° 1034, Decreto Legislativo que aprueba la Ley de Represión de Conductas Anticompetitivas.
- v. Conocer, aceptar y someterme a las bases, condiciones y reglas del procedimiento de selección.
- vi. Ser responsable de la veracidad de los documentos e información que presento en el presente procedimiento de selección.
- vii. Comprometerme a mantener la oferta presentada durante el procedimiento de selección y a perfeccionar el contrato, en caso de resultar favorecido con la buena pro.

[CONSIGNAR CIUDAD Y FECHA]

.....
Firma, Nombres y Apellidos del postor o Representante legal, según corresponda

Importante

En el caso de consorcios, cada integrante debe presentar esta declaración jurada, salvo que sea presentada por el representante común del consorcio.

ANEXO N° 3

DECLARACIÓN JURADA DE CUMPLIMIENTO DEL EXPEDIENTE TÉCNICO

Señores

[CONSIGNAR ÓRGANO ENCARGADO DE LAS CONTRATACIONES O COMITÉ DE SELECCIÓN, SEGÚN CORRESPONDA]

ADJUDICACIÓN SIMPLIFICADA N° [CONSIGNAR NOMENCLATURA DEL PROCEDIMIENTO]

Presente.-

Es grato dirigirme a usted, para hacer de su conocimiento que luego de haber examinado las bases y demás documentos del procedimiento de la referencia y, conociendo todos los alcances y las condiciones detalladas en dichos documentos, el postor que suscribe ofrece la ejecución de la obra **[CONSIGNAR EL OBJETO DE LA CONVOCATORIA]**, de conformidad con el respectivo Expediente Técnico y las demás condiciones que se indican en el numeral 3.1 del Capítulo III de la sección específica de las bases y los documentos del procedimiento.

[CONSIGNAR CIUDAD Y FECHA]

.....
**Firma, Nombres y Apellidos del postor o
Representante legal o común, según corresponda**

ANEXO N° 4

DECLARACIÓN JURADA DE PLAZO DE EJECUCIÓN DE LA OBRA

Señores

[CONSIGNAR ÓRGANO ENCARGADO DE LAS CONTRATACIONES O COMITÉ DE SELECCIÓN, SEGÚN CORRESPONDA]

ADJUDICACIÓN SIMPLIFICADA N° [CONSIGNAR NOMENCLATURA DEL PROCEDIMIENTO]

Presente.-

Mediante el presente, con pleno conocimiento de las condiciones que se exigen en las bases del procedimiento de la referencia, me comprometo a ejecutar la obra [CONSIGNAR LA DENOMINACIÓN DE LA CONVOCATORIA] en el plazo de [CONSIGNAR EL PLAZO OFERTADO, EL CUAL DEBE SER EXPRESADO EN DÍAS CALENDARIO] días calendario.

[CONSIGNAR CIUDAD Y FECHA]

.....
**Firma, Nombres y Apellidos del postor o
Representante legal o común, según corresponda**

Importante para la Entidad

- Cuando en el expediente de contratación establezca que la obra debe ejecutarse bajo la modalidad de ejecución llave en mano, considerar lo siguiente, según corresponda

“Mediante el presente, con pleno conocimiento de las condiciones que se exigen en las bases del procedimiento de la referencia, me comprometo a ejecutar la obra [CONSIGNAR LA DENOMINACIÓN DE LA CONVOCATORIA], su equipamiento, mobiliario y montaje hasta la puesta en servicio, en el plazo de [CONSIGNAR EL PLAZO OFERTADO, EL CUAL DEBE ESTAR EXPRESADO EN DÍAS CALENDARIO] días calendario”²⁷

“Mediante el presente, con pleno conocimiento de las condiciones que se exigen en las bases del procedimiento de la referencia, me comprometo a ejecutar la obra [CONSIGNAR LA DENOMINACIÓN DE LA CONVOCATORIA], su equipamiento, mobiliario y montaje hasta la puesta en servicio, en el plazo de [CONSIGNAR EL PLAZO OFERTADO, EL CUAL DEBE ESTAR EXPRESADO EN DÍAS CALENDARIO] días calendario, y la ejecución de la operación asistida de la obra en el plazo de [CONSIGNAR EL PLAZO OFERTADO DE LA PRESTACIÓN ASISTIDA DE LA OBRA, EL CUAL DEBE ESTAR EXPRESADO EN DÍAS CALENDARIO] días calendario.”²⁸

Incluir las disposiciones, según corresponda. Una vez culminada la elaboración de las bases, las notas que no se incorporen deben ser eliminadas.

²⁷ Este párrafo debe ser incluido en el caso de obras que se ejecuten bajo la modalidad de ejecución llave en mano que no incluya operación asistida.

²⁸ Este párrafo debe ser incluido en el caso de obras que se ejecuten bajo la modalidad de ejecución llave en mano que incluya operación asistida.

ANEXO N° 5

PROMESA DE CONSORCIO

(Sólo para el caso en que un consorcio se presente como postor)

Señores

[CONSIGNAR ÓRGANO ENCARGADO DE LAS CONTRATACIONES O COMITÉ DE SELECCIÓN, SEGÚN CORRESPONDA]

ADJUDICACIÓN SIMPLIFICADA N° [CONSIGNAR NOMENCLATURA DEL PROCEDIMIENTO]

Presente.-

Los suscritos declaramos expresamente que hemos convenido en forma irrevocable, durante el lapso que dure el procedimiento de selección, para presentar una oferta conjunta a la **ADJUDICACIÓN SIMPLIFICADA N° [CONSIGNAR NOMENCLATURA DEL PROCEDIMIENTO]**.

Asimismo, en caso de obtener la buena pro, nos comprometemos a formalizar el contrato de consorcio, de conformidad con lo establecido por el artículo 140 del Reglamento de la Ley de Contrataciones del Estado, bajo las siguientes condiciones:

a) Integrantes del consorcio

1. **[NOMBRE, DENOMINACIÓN O RAZÓN SOCIAL DEL CONSORCIADO 1].**
2. **[NOMBRE, DENOMINACIÓN O RAZÓN SOCIAL DEL CONSORCIADO 2].**

b) Designamos a **[CONSIGNAR NOMBRES Y APELLIDOS DEL REPRESENTANTE COMÚN]**, identificado con **[CONSIGNAR TIPO DE DOCUMENTO DE IDENTIDAD] N° [CONSIGNAR NÚMERO DE DOCUMENTO DE IDENTIDAD]**, como representante común del consorcio para efectos de participar en todos los actos referidos al procedimiento de selección, suscripción y ejecución del contrato correspondiente con **[CONSIGNAR NOMBRE DE LA ENTIDAD]**.

Asimismo, declaramos que el representante común del consorcio no se encuentra impedido, inhabilitado ni suspendido para contratar con el Estado.

c) Fijamos nuestro domicilio legal común en [.....].

d) Las obligaciones que corresponden a cada uno de los integrantes del consorcio son las siguientes:

1. OBLIGACIONES DE **[NOMBRE, DENOMINACIÓN O RAZÓN SOCIAL DEL CONSORCIADO 1]** [%]²⁹

[DESCRIBIR LAS OBLIGACIONES DEL CONSORCIADO 1]

2. OBLIGACIONES DE **[NOMBRE, DENOMINACIÓN O RAZÓN SOCIAL DEL CONSORCIADO 2]** [%]³⁰

[DESCRIBIR LAS OBLIGACIONES DEL CONSORCIADO 2]

TOTAL OBLIGACIONES 100%³¹

[CONSIGNAR CIUDAD Y FECHA]

²⁹ Consignar únicamente el porcentaje total de las obligaciones, el cual debe ser expresado en número entero, sin decimales.

³⁰ Consignar únicamente el porcentaje total de las obligaciones, el cual debe ser expresado en número entero, sin decimales.

³¹ Este porcentaje corresponde a la sumatoria de los porcentajes de las obligaciones de cada uno de los integrantes del consorcio.

.....
Consortiado 1
Nombres, apellidos y firma del Consortiado 1
o de su Representante Legal
Tipo y N° de Documento de Identidad

.....
Consortiado 2
Nombres, apellidos y firma del Consortiado 2
o de su Representante Legal
Tipo y N° de Documento de Identidad

Importante

De conformidad con el artículo 52 del Reglamento, las firmas de los integrantes del consorcio deben ser legalizadas.

Importante para la Entidad

En caso de la contratación de la ejecución de una obra bajo el sistema a precios unitarios incluir el siguiente anexo:

Esta nota deberá ser eliminada una vez culminada la elaboración de las bases

ANEXO N° 6

PRECIO DE LA OFERTA

ÍTEM N° [INDICAR NÚMERO]

Señores

[CONSIGNAR ÓRGANO ENCARGADO DE LAS CONTRATACIONES O COMITÉ DE SELECCIÓN, SEGÚN CORRESPONDA]

ADJUDICACIÓN SIMPLIFICADA N° [CONSIGNAR NOMENCLATURA DEL PROCEDIMIENTO]

Presente.-

Es grato dirigirme a usted, para hacer de su conocimiento que, de acuerdo con las bases, mi oferta es la siguiente:

[INCLUIR LA ESTRUCTURA DEL PRESUPUESTO DE OBRA, A FIN DE QUE EL POSTOR CONSIGNE LOS PRECIOS UNITARIOS Y EL PRECIO TOTAL DE SU OFERTA, TAL COMO SE MUESTRA DE MANERA REFERENCIAL EN EL SIGUIENTE EJEMPLO:]

N° ÍTEM	PARTIDA	UNIDAD	METRADO	PU	SUB TOTAL

1	Total costo directo (A)	
2	Gastos generales	
2.1	Gastos fijos	
2.2	Gastos variables	
	Total gastos generales (B)	
3	Utilidad (C)	
	SUBTOTAL (A+B+C)	
4	IGV ³²	
5	Monto total de la oferta	

...]

El precio de la oferta en **[CONSIGNAR LA MONEDA DE LA CONVOCATORIA]** incluye todos los tributos, seguros, transporte, inspecciones, pruebas y, de ser el caso, los costos laborales conforme a la legislación vigente, así como cualquier otro concepto que pueda tener incidencia sobre el costo de la obra a ejecutar; excepto la de aquellos postores que gocen de alguna exoneración legal, no incluirán en el precio de su oferta los tributos respectivos.

[CONSIGNAR CIUDAD Y FECHA]

³² Para el cálculo del IGV, aplica el redondeo previsto en la Resolución de Superintendencia SUNAT N° 025-2000/SUNAT o norma que la reemplace. En ese sentido, el porcentaje se calcula considerando dos (2) decimales. Para efectos del redondeo i) Si el primer decimal siguiente es inferior a cinco (5), el valor permanecerá igual, suprimiéndose los decimales posteriores y ii) Si el primer decimal siguiente es igual o superior a cinco (5), el valor será incrementado en un centésimo.

.....
**Firma, Nombres y Apellidos del postor o
Representante legal o común, según corresponda**

Importante

- *En caso que el postor reduzca su oferta, según lo previsto en el artículo 68 del Reglamento, debe presentar nuevamente este Anexo.*
- *El postor que goce de alguna exoneración legal, debe indicar que su oferta no incluye el tributo materia de la exoneración, debiendo incluir el siguiente texto:*

“Mi oferta no incluye [CONSIGNAR EL TRIBUTO MATERIA DE LA EXONERACIÓN]”.
- *El análisis de precios unitarios y el detalle de los gastos generales fijos y variables no se presentan en la oferta, sino para el perfeccionamiento del contrato.*

Importante para la Entidad

- *A fin de facilitar la labor del órgano encargado de las contrataciones o comité de selección, según corresponda, se recomienda publicar conjuntamente con las bases un archivo en Excel del presupuesto de la obra conforme el expediente técnico a fin de que los postores puedan utilizarlo al momento de elaborar su oferta. En tal caso, consignar lo siguiente:*

“Adicionalmente al documento escaneado del presente anexo, el postor puede adjuntar el archivo en Excel del presupuesto de la obra (que fue publicado conjuntamente con las bases), completando la información que sustenta el precio de su oferta. En caso de divergencia prevalece el documento escaneado del precio de la oferta”.
- *En caso de procedimientos según relación de ítems, consignar lo siguiente:*

“El postor debe presentar el precio de su oferta en forma independiente, en los ítems que se presente”.
- *En caso de contratación de obras por paquete, consignar lo siguiente:*

“El postor debe presentar el precio de su oferta con el detalle de cada obra incluida en el paquete”.
- *En caso de contrataciones que conllevan la ejecución de prestaciones accesorias, consignar lo siguiente:*

“El postor debe detallar en el precio de su oferta, el monto correspondiente a la prestación principal y las prestaciones accesorias”.
- *Si durante la fase de actos preparatorios, las Entidades advierten que es posible la participación de proveedores que gozan del beneficio de la exoneración del IGV prevista en la Ley N° 27037, Ley de Promoción de la Inversión en la Amazonía, consignar lo siguiente:*

“La oferta de los postores que presenten la Declaración Jurada de cumplimiento de condiciones para la aplicación de la exoneración del IGV (Anexo N° 7), debe encontrarse dentro de los límites del valor referencial sin IGV”.

Incluir las disposiciones, según corresponda. Una vez culminada la elaboración de las bases, las notas que no se incorporen deben ser eliminadas

Importante para la Entidad

En caso de la contratación de la ejecución de una obra bajo el sistema a suma alzada incluir el siguiente anexo:

Esta nota deberá ser eliminada una vez culminada la elaboración de las bases

ANEXO N° 6

PRECIO DE LA OFERTA

ÍTEM N° [INDICAR NÚMERO]

Señores

[CONSIGNAR ÓRGANO ENCARGADO DE LAS CONTRATACIONES O COMITÉ DE SELECCIÓN, SEGÚN CORRESPONDA]

ADJUDICACIÓN SIMPLIFICADA N° [CONSIGNAR NOMENCLATURA DEL PROCEDIMIENTO]

Presente.-

Es grato dirigirme a usted, para hacer de su conocimiento que, de acuerdo con las bases, mi oferta es la siguiente:

CONCEPTO	PRECIO TOTAL
TOTAL	

El precio de la oferta **[CONSIGNAR LA MONEDA DE LA CONVOCATORIA]** incluye todos los tributos, seguros, transporte, inspecciones, pruebas y, de ser el caso, los costos laborales conforme a la legislación vigente, así como cualquier otro concepto que pueda tener incidencia sobre el costo de la obra a ejecutar; excepto la de aquellos postores que gocen de alguna exoneración legal, no incluirán en el precio de su oferta los tributos respectivos.

[CONSIGNAR CIUDAD Y FECHA]

.....
**Firma, Nombres y Apellidos del postor o
Representante legal o común, según corresponda**

Importante

- El postor debe adjuntar el desagregado de partidas que sustenta su oferta, tal como se muestra de manera referencial en el siguiente ejemplo:*

N° ITEM	PARTIDA	UNIDAD	METRADO	PU	SUB TOTAL
1	Total costo directo (A)				
2	Gastos generales				
2.1	Gastos fijos				

2.2	Gastos variables	
	Total gastos generales (B)	
3	Utilidad (C)	
	SUBTOTAL (A+B+C)	
4	IGV ³³	
5	Monto total de la oferta	

- *En caso que el postor reduzca su oferta, según lo previsto en el artículo 68 del Reglamento, debe presentar nuevamente este Anexo.*
- *El postor que goce de alguna exoneración legal, debe indicar que su oferta no incluye el tributo materia de la exoneración, debiendo incluir el siguiente texto:
"Mi oferta no incluye [CONSIGNAR EL TRIBUTO MATERIA DE LA EXONERACIÓN]".*
- *De ser el caso, el análisis de precios unitarios y el detalle de los gastos generales fijos y variables no se presentan en la oferta, sino para el perfeccionamiento del contrato.*

Importante para la Entidad

- *A fin de facilitar la labor del órgano encargado de las contrataciones o comité de selección, según corresponda, se recomienda publicar conjuntamente con las bases un archivo en Excel del presupuesto de la obra conforme el expediente técnico a fin de que los postores puedan utilizarlo al momento de elaborar su oferta. En tal caso, consignar lo siguiente:*

"Adicionalmente al documento escaneado del presente anexo, el postor puede adjuntar el archivo en Excel del presupuesto de la obra (que fue publicado conjuntamente con las bases), completando la información que sustenta el precio de su oferta. En caso de divergencia prevalece el documento escaneado del precio de la oferta".
- *En caso de procedimientos según relación de ítems, consignar lo siguiente:*

"El postor debe presentar el precio de su oferta en forma independiente, en los ítems que se presente".
- *En caso de contratación de obras por paquete, consignar lo siguiente:*

"El postor debe presentar el precio de su oferta con el detalle de cada obra incluida en el paquete".
- *En caso de contrataciones que conllevan la ejecución de prestaciones accesorias, consignar lo siguiente:*

"El postor debe detallar en el precio de su oferta, el monto correspondiente a la prestación principal y las prestaciones accesorias".
- *Si durante la fase de actos preparatorios, las Entidades advierten que es posible la participación de proveedores que gozan del beneficio de la exoneración del IGV prevista en la Ley N° 27037, Ley de Promoción de la Inversión en la Amazonía, consignar lo siguiente:*

"La oferta de los postores que presenten la Declaración Jurada de cumplimiento de condiciones para la aplicación de la exoneración del IGV (Anexo N° 7), debe encontrarse dentro de los límites del valor referencial sin IGV".

Incluir las disposiciones, según corresponda. Una vez culminada la elaboración de las bases, las notas que no se incorporen deben ser eliminadas

³³ Para el cálculo del IGV, aplica el redondeo previsto en la Resolución de Superintendencia SUNAT N° 025-2000/SUNAT o norma que la reemplace. En ese sentido, el porcentaje se calcula considerando dos (2) decimales. Para efectos del redondeo i) Si el primer decimal siguiente es inferior a cinco (5), el valor permanecerá igual, suprimiéndose los decimales posteriores y ii) Si el primer decimal siguiente es igual o superior a cinco (5), el valor será incrementado en un centésimo.

Importante para la Entidad

En caso de la contratación de la ejecución de una obra bajo el esquema mixto de suma alzada y precios unitarios incluir el siguiente anexo:

Esta nota deberá ser eliminada una vez culminada la elaboración de las bases

ANEXO N° 6

PRECIO DE LA OFERTA

ÍTEM N° [INDICAR NÚMERO]

Señores

[CONSIGNAR ÓRGANO ENCARGADO DE LAS CONTRATACIONES O COMITÉ DE SELECCIÓN, SEGÚN CORRESPONDA]

ADJUDICACIÓN SIMPLIFICADA N° [CONSIGNAR NOMENCLATURA DEL PROCEDIMIENTO]

Presente.-

Es grato dirigirme a usted, para hacer de su conocimiento que, de acuerdo con las bases, mi oferta es la siguiente:

[INCLUIR LA ESTRUCTURA DEL PRESUPUESTO DE OBRA EXTRAIDA DEL EXPEDIENTE TÉCNICO DE LOS COMPONENTES, CUYAS CANTIDADES Y MAGNITUDES ESTÁN DEFINIDAS, A FIN DE QUE EL POSTOR CONSIGNE LOS PRECIOS UNITARIOS Y EL PRECIO TOTAL DE SU OFERTA, TAL COMO SE MUESTRA DE MANERA REFERENCIAL EN EL SIGUIENTE EJEMPLO:

OFERTA A PRECIOS UNITARIOS DE LOS COMPONENTES SIGUIENTES:

N° ITEM	PARTIDA	UNIDAD	METRADO	PU	SUB TOTAL

1	Total costo directo (A)	
2	Gastos generales	
2.1	Gastos fijos	
2.2	Gastos variables	
	Total gastos generales (B)	
3	Utilidad (C)	
	SUBTOTAL (A+B+C)	
4	IGV ³⁴	
5	Monto del componente a precios unitarios	

...]

OFERTA A SUMA ALZADA DE LOS COMPONENTES SIGUIENTES:

CONCEPTO	PRECIO
Monto del componente a suma alzada	

Asimismo, el postor debe adjuntar el desagregado de partidas que sustenta su oferta a suma alzada, tal como se muestra de manera referencial en el siguiente ejemplo:

³⁴ Para el cálculo del IGV, aplica el redondeo previsto en la Resolución de Superintendencia SUNAT N° 025-2000/SUNAT o norma que la reemplace. En ese sentido, el porcentaje se calcula considerando dos (2) decimales. Para efectos del redondeo i) Si el primer decimal siguiente es inferior a cinco (5), el valor permanecerá igual, suprimiéndose los decimales posteriores y ii) Si el primer decimal siguiente es igual o superior a cinco (5), el valor será incrementado en un centésimo.

N° ITEM	PARTIDA	UNIDAD	METRADO	PU	SUB TOTAL

1	Total costo directo (A)	
2	Gastos generales	
2.1	Gastos fijos	
2.2	Gastos variables	
	Total gastos generales (B)	
3	Utilidad (C)	
	SUBTOTAL (A+B+C)	
4	IGV ³⁵	
5	Monto de la oferta a suma alzada	

Monto total de la oferta	
--------------------------	--

El precio de la oferta [CONSIGNAR LA MONEDA DE LA CONVOCATORIA] incluye todos los tributos, seguros, transporte, inspecciones, pruebas y, de ser el caso, los costos laborales conforme a la legislación vigente, así como cualquier otro concepto que pueda tener incidencia sobre el costo de la obra a ejecutar; excepto la de aquellos postores que gocen de alguna exoneración legal, no incluirán en el precio de su oferta los tributos respectivos.

[CONSIGNAR CIUDAD Y FECHA]

.....
**Firma, Nombres y Apellidos del postor o
Representante legal o común, según corresponda**

Importante

- *En caso que el postor reduzca su oferta, según lo previsto en el artículo 68 del Reglamento, debe presentar nuevamente este Anexo.*
- *El postor que goce de alguna exoneración legal, debe indicar que su oferta no incluye el tributo materia de la exoneración.
"Mi oferta no incluye [CONSIGNAR EL TRIBUTO MATERIA DE LA EXONERACIÓN]".*
- *El análisis de precios unitarios y el detalle de los gastos generales fijos y variables no se presentan en la oferta, sino para el perfeccionamiento del contrato.*

Importante para la Entidad

- *A fin de facilitar la labor del órgano encargado de las contrataciones o comité de selección, según corresponda, se recomienda publicar conjuntamente con las bases un archivo en Excel del presupuesto de la obra conforme el expediente técnico a fin de que los postores puedan utilizarlo al momento de elaborar su oferta. En tal caso, consignar lo siguiente:*

³⁵ Para el cálculo del IGV, aplica el redondeo previsto en la Resolución de Superintendencia SUNAT N° 025-2000/SUNAT o norma que la reemplace. En ese sentido, el porcentaje se calcula considerando dos (2) decimales. Para efectos del redondeo i) Si el primer decimal siguiente es inferior a cinco (5), el valor permanecerá igual, suprimiéndose los decimales posteriores y ii) Si el primer decimal siguiente es igual o superior a cinco (5), el valor será incrementado en un centésimo.

“Adicionalmente al documento escaneado del presente anexo, el postor puede adjuntar el archivo en Excel del presupuesto de la obra (que fue publicado conjuntamente con las bases), completando la información que sustenta el precio de su oferta. En caso de divergencia prevalece el documento escaneado del precio de la oferta”.

- *En caso de procedimientos según relación de ítems, consignar lo siguiente:*

“El postor debe presentar el precio de su oferta en forma independiente, en los ítems que se presente”.

- *En caso de contratación de obras por paquete, consignar lo siguiente:*

“El postor debe presentar el precio de su oferta con el detalle de cada obra incluida en el paquete”.

- *En caso de contrataciones que conllevan la ejecución de prestaciones accesorias, consignar lo siguiente:*

“El postor debe detallar en el precio de su oferta, el monto correspondiente a la prestación principal y las prestaciones accesorias”.

- *Si durante la fase de actos preparatorios, las Entidades advierten que es posible la participación de proveedores que gozan del beneficio de la exoneración del IGV prevista en la Ley N° 27037, Ley de Promoción de la Inversión en la Amazonía, consignar lo siguiente:*

*“La oferta de los postores que presenten la Declaración Jurada de cumplimiento de condiciones para la aplicación de la exoneración del IGV (**Anexo N° 8**), debe encontrarse dentro de los límites del valor referencial sin IGV”.*

Incluir las disposiciones, según corresponda. Una vez culminada la elaboración de las bases, las notas que no se incorporen deben ser eliminadas

Importante para la Entidad

Si durante la fase de actos preparatorios, las Entidades advierten que es posible la participación de proveedores que gozan del beneficio de la exoneración del IGV prevista en la Ley N° 27037, Ley de Promoción de la Inversión en la Amazonía, incluir el siguiente anexo:

Esta nota deberá ser eliminada una vez culminada la elaboración de las bases.

ANEXO N° 7

DECLARACIÓN JURADA DE CUMPLIMIENTO DE CONDICIONES PARA LA APLICACIÓN DE LA EXONERACIÓN DEL IGV

Señores

[CONSIGNAR ÓRGANO ENCARGADO DE LAS CONTRATACIONES O COMITÉ DE SELECCIÓN, SEGÚN CORRESPONDA]

ADJUDICACIÓN SIMPLIFICADA N° [CONSIGNAR NOMENCLATURA DEL PROCEDIMIENTO]
Presente.-

Mediante el presente el suscrito, postor y/o Representante Legal de **[CONSIGNAR EN CASO DE SER PERSONA JURÍDICA]**, declaro bajo juramento que gozo del beneficio de la exoneración del IGV previsto en la Ley N° 27037, Ley de Promoción de la Inversión en la Amazonía, dado que cumplo con las condiciones siguientes:

- 1.- Que el domicilio fiscal de la empresa³⁶ se encuentra ubicada en la Amazonía y coincide con el lugar establecido como sede central (donde tiene su administración y lleva su contabilidad);
- 2.- Que la empresa se encuentra inscrita en las Oficinas Registrales de la Amazonía (exigible en caso de personas jurídicas);
- 3.- Que, al menos el setenta por ciento (70%) de los activos fijos de la empresa se encuentran en la Amazonía; y
- 4.- Que la empresa no ejecuta obras fuera de la Amazonía.

[CONSIGNAR CIUDAD Y FECHA]

.....
Firma, Nombres y Apellidos del postor o Representante legal, según corresponda

Importante

Cuando se trate de consorcios, esta declaración jurada será presentada por cada uno de los integrantes del consorcio, salvo que se trate de consorcios con contabilidad independiente, en cuyo caso debe ser suscrita por el representante común, debiendo indicar su condición de consorcio con contabilidad independiente y el número de RUC del consorcio.

³⁶ En el artículo 1 del “Reglamento de las Disposiciones Tributarias contenidas en la Ley de Promoción de la Inversión en la Amazonía” se define como “empresa” a las “Personas naturales, sociedades conyugales, sucesiones indivisas y personas consideradas jurídicas por la Ley del Impuesto a la Renta, generadoras de rentas de tercera categoría, ubicadas en la Amazonía. Las sociedades conyugales son aquellas que ejerzan la opción prevista en el Artículo 16 de la Ley del Impuesto a la Renta.”

Importante para la Entidad

En el caso de contratación de obras que se ejecuten fuera de las provincias de Lima y Callao, cuyo valor referencial del procedimiento de selección o de algún ítem no supere los novecientos mil Soles (S/. 900,000.00) debe considerarse el siguiente anexo:

Esta nota deberá ser eliminada una vez culminada la elaboración de las bases.

ANEXO N° 8

SOLICITUD DE BONIFICACIÓN DEL DIEZ POR CIENTO (10%) POR OBRAS EJECUTADAS FUERA DE LA PROVINCIA DE LIMA Y CALLAO (DE SER EL CASO, SOLO PRESENTAR ESTA SOLICITUD EN EL ÍTEM [INCLUIR EN CASO CORRESPONDA, EN PROCEDIMIENTOS POR RELACIÓN DE ÍTEMS, CONSIGNANDO EL N° DEL ÍTEM O ÍTEMS CUYO VALOR REFERENCIAL NO SUPERA LOS NOVECIENTOS MIL SOLES (S/ 900,000.00)])

Señores

[CONSIGNAR ÓRGANO ENCARGADO DE LAS CONTRATACIONES O COMITÉ DE SELECCIÓN, SEGÚN CORRESPONDA]

ADJUDICACIÓN SIMPLIFICADA N° [CONSIGNAR NOMENCLATURA DEL PROCEDIMIENTO]
Presente.-

Mediante el presente el suscrito, postor y/o Representante Legal de [CONSIGNAR EN CASO DE SER PERSONA JURIDICA], solicito la asignación de la bonificación del diez por ciento (10%) sobre el puntaje total en [CONSIGNAR EL ÍTEM O ÍTEMS, SEGÚN CORRESPONDA, EN LOS QUE SE SOLICITA LA BONIFICACIÓN] debido a que el domicilio de mi representada se encuentra ubicado en la provincia o provincia colindante donde se ejecuta la obra.

[CONSIGNAR CIUDAD Y FECHA]

.....
Firma, Nombres y Apellidos del postor o Representante legal, según corresponda

Importante

- *Para asignar la bonificación, el órgano encargado de las contrataciones o comité de selección, según corresponda, verifica el domicilio consignado por el postor en el Registro Nacional de Proveedores (RNP).*
- *Para que el postor pueda acceder a la bonificación, debe cumplir con las condiciones establecidas en el literal f) del artículo 50 del Reglamento.*

Importante

Cuando se trate de consorcios, la declaración jurada es la siguiente:

ANEXO N° 8

SOLICITUD DE BONIFICACIÓN DEL DIEZ POR CIENTO (10%) POR OBRAS EJECUTADAS FUERA DE LA PROVINCIA DE LIMA Y CALLAO (DE SER EL CASO, SOLO PRESENTAR ESTA SOLICITUD EN EL ÍTEM [INCLUIR EN CASO CORRESPONDA, EN PROCEDIMIENTOS POR RELACIÓN DE ÍTEMS, CONSIGNANDO EL N° DEL ÍTEM O ÍTEMS CUYO VALOR REFERENCIAL NO SUPERA LOS NOVECIENTOS MIL SOLES (S/ 900,000.00)])

Señores

[CONSIGNAR ÓRGANO ENCARGADO DE LAS CONTRATACIONES O COMITÉ DE SELECCIÓN, SEGÚN CORRESPONDA]

ADJUDICACIÓN SIMPLIFICADA N° [CONSIGNAR NOMENCLATURA DEL PROCEDIMIENTO]

Presente.-

Mediante el presente el que se suscribe, [.....], representante común del consorcio [CONSIGNAR EL NOMBRE DEL CONSORCIO], solicito la asignación de la bonificación del diez por ciento (10%) sobre el puntaje total en [CONSIGNAR EL ÍTEM O ÍTEMS, SEGÚN CORRESPONDA, EN LOS QUE SE SOLICITA LA BONIFICACIÓN] debido a que los domicilios de todos los integrantes del consorcio se encuentran ubicados en la provincia o provincias colindantes donde se ejecuta la obra.

[CONSIGNAR CIUDAD Y FECHA]

.....
**Firma, Nombres y Apellidos del representante
común del consorcio**

Importante

- Para asignar la bonificación, el órgano encargado de las contrataciones o comité de selección, según corresponda, verifica el domicilio consignado de los integrantes del consorcio, en el Registro Nacional de Proveedores (RNP).*
- Para que un consorcio pueda acceder a la bonificación, cada uno de sus integrantes debe cumplir con las condiciones establecidas en el literal f) del artículo 50 del Reglamento.*

ANEXO N° 9

DECLARACIÓN JURADA (NUMERAL 49.4 DEL ARTÍCULO 49 DEL REGLAMENTO)

Señores

[CONSIGNAR ÓRGANO ENCARGADO DE LAS CONTRATACIONES O COMITÉ DE SELECCIÓN, SEGÚN CORRESPONDA]

ADJUDICACIÓN SIMPLIFICADA N° [CONSIGNAR NOMENCLATURA DEL PROCEDIMIENTO]

Presente.-

Mediante el presente el suscrito, postor y/o Representante Legal de [CONSIGNAR EN CASO DE SER PERSONA JURÍDICA], declaro que la experiencia que acredito de la empresa [CONSIGNAR LA DENOMINACIÓN DE LA PERSONA JURÍDICA] como consecuencia de una reorganización societaria, no se encuentra en el supuesto establecido en el numeral 49.4 del artículo 49 del Reglamento.

[CONSIGNAR CIUDAD Y FECHA]

.....
**Firma, Nombres y Apellidos del postor o
Representante legal, según corresponda**

Importante

A efectos de cautelar la veracidad de esta declaración, el postor puede verificar la información de la Relación de Proveedores Sancionados por el Tribunal de Contrataciones del Estado con Sanción Vigente en <http://portal.osce.gob.pe/mp/content/relación-de-proveedores-sancionados>.

También le asiste dicha facultad al órgano encargado de las contrataciones o al órgano de la Entidad al que se le haya asignado la función de verificación de la oferta presentada por el postor ganador de la buena pro.

ANEXO N° 10

EXPERIENCIA DEL POSTOR EN LA ESPECIALIDAD

Señores

[CONSIGNAR ÓRGANO ENCARGADO DE LAS CONTRATACIONES O COMITÉ DE SELECCIÓN, SEGÚN CORRESPONDA]
ADJUDICACIÓN SIMPLIFICADA N° [CONSIGNAR NOMENCLATURA DEL PROCEDIMIENTO]

Presente.-

Mediante el presente, el suscrito detalla lo siguiente como EXPERIENCIA EN OBRAS SIMILARES:

Nº	CLIENTE	OBJETO DEL CONTRATO	Nº CONTRATO	FECHA DEL CONTRATO ³⁷	FECHA DE RECEPCIÓN DE LA OBRA	EXPERIENCIA PROVENIENTE ³⁸ DE:	MONEDA	IMPORTE ³⁹	TIPO DE CAMBIO VENTA ⁴⁰	MONTO FACTURADO ACUMULADO ⁴¹
1										
2										
3										
4										
5										

³⁷ Se refiere a la fecha de suscripción del contrato.

³⁸ Si el titular de la experiencia no es el postor, consignar si dicha experiencia corresponde a la matriz en caso que el postor sea sucursal, o fue transmitida por reorganización societaria, debiendo acompañar la documentación sustentatoria correspondiente. Al respecto, según la Opinión N° 216-2017/DTN "Considerando que la sociedad matriz y la sucursal constituyen la misma persona jurídica, la sucursal puede acreditar como suya la experiencia de su matriz". Del mismo modo, según lo previsto en la Opinión N° 010-2013/DTN, "... en una operación de reorganización societaria que comprende tanto una fusión como una escisión, la sociedad resultante podrá acreditar como suya la experiencia de la sociedad incorporada o absorbida, que se extingue producto de la fusión; asimismo, si en virtud de la escisión se transfiere un bloque patrimonial consistente en una línea de negocio completa, la sociedad resultante podrá acreditar como suya la experiencia de la sociedad escindida, correspondiente a la línea de negocio transmitida. De esta manera, la sociedad resultante podrá emplear la experiencia transmitida, como consecuencia de la reorganización societaria antes descrita, en los futuros procesos de selección en los que participe".

³⁹ Se refiere al monto del contrato ejecutado incluido adicionales y reducciones, de ser el caso.

⁴⁰ El tipo de cambio venta debe corresponder al publicado por la SBS correspondiente a la fecha de suscripción del contrato.

⁴¹ Consignar en la moneda establecida para el valor referencial.

[CONSIGNAR NOMBRE DE LA ENTIDAD]
[CONSIGNAR NOMENCLATURA DEL PROCEDIMIENTO]

Nº	CLIENTE	OBJETO DEL CONTRATO	Nº CONTRATO	FECHA DEL CONTRATO ³⁷	FECHA DE RECEPCIÓN DE LA OBRA	EXPERIENCIA PROVENIENTE ³⁸ DE:	MONEDA	IMPORTE ³⁹	TIPO DE CAMBIO VENTA ⁴⁰	MONTO FACTURADO ACUMULADO ⁴¹
6										
7										
8										
9										
10										
TOTAL										

[CONSIGNAR CIUDAD Y FECHA]

.....
Firma, Nombres y Apellidos del postor o
Representante legal o común, según corresponda

ANEXO Nº 11

SOLICITUD DE BONIFICACIÓN DEL CINCO POR CIENTO (5%) POR TENER LA CONDICIÓN DE MICRO Y PEQUEÑA EMPRESA

Señores

[CONSIGNAR ÓRGANO ENCARGADO DE LAS CONTRATACIONES O COMITÉ DE SELECCIÓN, SEGÚN CORRESPONDA]

ADJUDICACIÓN SIMPLIFICADA Nº [CONSIGNAR NOMENCLATURA DEL PROCEDIMIENTO]

Presente.-

Mediante el presente el suscrito, postor y/o Representante legal de [CONSIGNAR EN CASO DE SER PERSONA JURÍDICA], solicito la asignación de la bonificación del cinco por ciento (5%) sobre el puntaje total obtenido, debido a que mi representada cuenta con la condición de micro y pequeña empresa.

[CONSIGNAR CIUDAD Y FECHA]

.....
**Firma, Nombres y Apellidos del postor o
Representante legal o común, según corresponda**

Importante

- *Para asignar la bonificación, el órgano encargado de las contrataciones o comité de selección, según corresponda, verifica la página web del Ministerio de Trabajo y Promoción del Empleo en la sección consulta de empresas acreditadas en el REMYPE en el link <http://www2.trabajo.gob.pe/servicios-en-linea-2-2/>.*
- *Para que un consorcio pueda acceder a la bonificación, cada uno de sus integrantes debe cumplir con la condición de micro y pequeña empresa.*

ANEXO Nº 12

**AUTORIZACIÓN DE NOTIFICACIÓN DE LA DECISIÓN DE LA ENTIDAD SOBRE LA
SOLICITUD DE AMPLIACIÓN DE PLAZO MEDIANTE MEDIOS ELECTRÓNICOS DE
COMUNICACIÓN**

(DOCUMENTO A PRESENTAR EN EL PERFECCIONAMIENTO DEL CONTRATO)

Señores

**[CONSIGNAR ÓRGANO ENCARGADO DE LAS CONTRATACIONES O COMITÉ DE SELECCIÓN,
SEGÚN CORRESPONDA]**

ADJUDICACIÓN SIMPLIFICADA Nº [CONSIGNAR NOMENCLATURA DEL PROCEDIMIENTO]

Presente.-

El que se suscribe, [...], postor adjudicado y/o Representante Legal de [CONSIGNAR EN CASO DE SER PERSONA JURÍDICA], identificado con [CONSIGNAR TIPO DE DOCUMENTO DE IDENTIDAD] Nº [CONSIGNAR NÚMERO DE DOCUMENTO DE IDENTIDAD], autorizo que durante la ejecución del contrato se me notifique al correo electrónico [INDICAR EL CORREO ELECTRÓNICO] lo siguiente:

- ✓ Notificación de la decisión de la Entidad respecto a la solicitud de ampliación de plazo.

[CONSIGNAR CIUDAD Y FECHA]

.....
**Firma, Nombres y Apellidos del postor o
Representante legal o común, según
corresponda**

Importante

La notificación de la decisión de la Entidad respecto a la solicitud de ampliación de plazo se efectúa por medios electrónicos de comunicación, siempre que se cuente con la autorización correspondiente y sea posible obtener un acuse de recibo a través del mecanismo utilizado.



MUNICIPALIDAD DISTRITAL DE SIMBAL COMITÉ DE SELECCIÓN



10

INFORME N°664-2024-GDTI-MDS/LACD

[Handwritten signature]
Recibido
F: 07-11-2024
H: 9:00 AM

A : ING. LUIS ANÍBAL CARRASCO DOMÍNGUEZ
Presidente de Comité de Selección

DE : ING. LUIS ANÍBAL CARRASCO DOMÍNGUEZ
Gerencia De Desarrollo Territorial E Infraestructura

ASUNTO : ALCANCÉ DE ABSOLUCIÓN DE CALCULO DE COSTO HORA
HOMBRE DE LA IOARR CUI N°2651305 Y CUI N°2651303 Y
CRONOGRAMA DE AVANCE DE OBRA IOARR CUI N°2651305.

REFERENCIA : a. INFORME N°001-2024-CS-MDS
b. CARTA N°030-2024-MDS-GDTI
c. CARTA N° 09-2024-RJAP -

FECHA : SIMBAL, 06 DE NOVIEMBRE DEL 2024

Por medio del presente me dirijo a Ud. Para saludarlo cordialmente y a su vez indicar lo siguiente:

Mediante, **CARTA N°030-2024-MDS-GDTI**, de fecha 30 de octubre de 2024 se presenta al consultor Roy Jener Asto Polo sobre observaciones que presenta el expediente técnico de las IOARR " REPARACIÓN DE SUPERFICIE DE RODADURA; EN EL(LA) CAMINO VECINAL LI-745 - EMP. LI-105, (COLLAMBAY-ÑARI), EN EL CENTRO POBLADO COLLAMBAY, DISTRITO DE SIMBAL, PROVINCIA TRUJILLO, DEPARTAMENTO LA LIBERTAD" CUI N°2651303 y IOARR "REPARACION DE PAVIMENTO; EN EL(LA) SUPERFICIE DE RODADURA EN EL CAMINO VECINAL LI-105 (CHOLOCAL COLLAMBAY), EN EL CENTRO POBLADO CHOLOCAL, DISTRITO DE SIMBAL, PROVINCIA TRUJILLO, DEPARTAMENTO LA LIBERTAD" CUI N°2651305. Observaciones que fueron presentadas por el postor OHI CONTRATISTAS GENERALES SAC., en la primera convocatoria para contratación de la ejecución de obra por paquete denominado AS-SM-8-2024-MDS/CS.-1.

Mediante carta N°09-2024-RJAP, con fecha 31 de octubre del 2024 el consultor presenta la ABSOLUCIÓN DE CALCULO DE COSTO HORA HOMBRE DE LAS IOARR " REPARACIÓN



MUNICIPALIDAD DISTRITAL DE SIMBAL COMITÉ DE SELECCIÓN



DE SUPERFICIE DE RODADURA; EN EL(LA) CAMINO VECINAL LI-745 - EMP. LI-105, (COLLAMBAY-ÑARI), EN EL CENTRO POBLADO COLLAMBAY, DISTRITO DE SIMBAL, PROVINCIA TRUJILLO, DEPARTAMENTO LA LIBERTAD" CUI N°2651303 Y IOARR "REPARACION DE PAVIMENTO; EN EL(LA) SUPERFICIE DE RODADURA EN EL CAMINO VECINAL LI-105 (CHOLOCAL COLLAMBAY), EN EL CENTRO POBLADO CHOLOCAL, DISTRITO DE SIMBAL, PROVINCIA TRUJILLO, DEPARTAMENTO LA LIBERTAD" CUI N°2651305.

Por último, el cronograma de avance de la IOARR: "REPARACION DE PAVIMENTO; EN EL(LA) SUPERFICIE DE RODADURA EN EL CAMINO VECINAL LI-105 (CHOLOCAL-COLLAMBAY), EN EL CENTRO POBLADO CHOLOCAL, DISTRITO DE SIMBAL, PROVINCIA TRUJILLO, DEPARTAMENTO LA LIBERTAD", CUI N° 2651305, con una duración de 30 días calendarios de ejecución, siendo compatible con los demás documentos del expediente técnico de obra.

Sin otro particular, me suscribo a usted; aprovechando la ocasión para reiterarle las muestras de mi especial consideración, estima personal.

Atentamente,

MUNICIPALIDAD DISTRITAL DE SIMBAL
Ing. Luis Anibal Carrasco Domínguez
GERENTE DE DESARROLLO TERRITORIAL
E INFRAESTRUCTURA



ING. ROY JENER ASTO POLO

“Año del Bicentenario, de la consolidación de nuestra Independencia, y de la conmemoración de las heroicas batallas de Junín y Ayacucho”

Trujillo, 31 de octubre de 2024

CARTA N° 09-2024-RJAP

ING.

LUIS ANIBAL CARRASCO DOMINGUEZ

Gerente De Desarrollo Territorial E Infraestructura

ASUNTO: ABSOLUCIÓN A LO REQUERIDO

Referencia: **CARTA N° 030-2024-MDS-GDTI**

Presente.-

Estimado señor.

Por medio de la presente me dirijo a usted para saludarlo cordialmente y al mismo tiempo informarle con respecto a la **CARTA N°30-2024-MDS-GDTI**, se presenta el sustento del cálculo de la hora hombre con respecto a las inversiones IOARR: “REPARACION DE PAVIMENTO; EN EL(LA) SUPERFICIE DE RODADURA EN EL CAMINO VECINAL LI-105 (CHOLOCAL-COLLAMBAY), EN EL CENTRO POBLADO CHOLOCAL, DISTRITO DE SIMBAL, PROVINCIA TRUJILLO, DEPARTAMENTO LA LIBERTAD”, CUI N° 2651305 Y IOARR “REPARACION DE SUPERFICIE DE RODADURA; EN EL(LA) CAMINO VECINAL LI-745 - EMP. LI-105, (COLLAMBAY-ÑARI), EN EL CENTRO POBLADO COLLAMBAY, DISTRITO DE SIMBAL, PROVINCIA TRUJILLO, DEPARTAMENTO LA LIBERTAD” CUI N°2651303.

Así mismo, el cronograma de avance de la IOARR: “REPARACION DE PAVIMENTO; EN EL(LA) SUPERFICIE DE RODADURA EN EL CAMINO VECINAL LI-105 (CHOLOCAL-COLLAMBAY), EN EL CENTRO POBLADO CHOLOCAL, DISTRITO DE SIMBAL, PROVINCIA TRUJILLO, DEPARTAMENTO LA LIBERTAD”, CUI N° 2651305, con una duración de 30 días calendarios de ejecución, siendo compatible con los demás documentos del expediente técnico.

Sin más, me despido de usted no sin antes reiterar mis muestras de estimas personal.

Atentamente.



ROY JENER ASTO POLO
Ingeniero Civil
CIP N° 268453

Se adjunta:

- Sustento de costo de hora hombre
- Cronograma de avance

Ing. Roy Jener Asto Polo
CIP: 268453
Correo: astopolo@gmail.com

OBRA	:	REPARACION DE PAVIMENTO; EN EL(LA) SUPERFICIE DE RODADURA EN EL CAMINO VECINAL LI-105 (CHOLOCAL-COLLAMBAY), EN EL CENTRO POBLADO CHOLOCAL, DISTRITO DE SIMBAL, PROVINCIA TRUJILLO, DEPARTAMENTO LA LIBERTAD”, CUI N° 2651305		
ENTIDAD	:	MUNICIPALIDAD DE SIMBAL		
FECHA	:	JULIO DEL 2024		
COSTO DE HORA HOMBRE EN OBRA				
ITEM	CONCEPTO	CATEGORIA		
		OPERADOR	OFICIAL	PEON
1.00	RENUMERACION BASICA VIGENTE (RB) (vigente del 01.06.2023 al 31.05.2024)	84.7	66.45	59.8
2.00	BONIFICACION UNIFICADA DE CONSTRUCCION (BUC)	27.1	19.94	17.94
3.00	LEYES Y BENEFICIOS SOCIALES SOBRE LA RB (115.69%)	97.99	76.88	69.18
4.00	LEYES Y BENEFICIOS SOCIALES SOBRE LA BUC (12.00%)	3.25	2.39	2.15
5.00	FONDO DE CAPACITACION (CAPECO-FTCCP)	0.20	0.20	0.20
6.00	BONIFICACION POR MOVILIDAD	8.00	8.00	8.00
7.00	OVEROL (2 und. Anuales)	0.43	0.43	0.43
	COSTO DIA HOMBRE (DH)	221.67	174.29	157.7
	COSTO HORA HOMBRE (HH)	27.71	21.79	19.71

OBRA :	"REPARACION DE SUPERFICIE DE RODADURA; EN EL(LA) CAMINO VECINAL LI-745 - EMP. LI-105, (COLLAMBAY-ÑARI), EN EL CENTRO POBLADO COLLAMBAY, DISTRITO DE SIMBAL, PROVINCIA TRUJILLO, DEPARTAMENTO LA LIBERTAD", CUI N° 2651303			
ENTIDAD :	MUNICIPALIDAD DE SIMBAL			
FECHA :	JULIO DEL 2024			
TABLA DE PORCENTAJES DE LEYES Y BENEFICIOS SOCIALES				
ITEM	CONCEPTO	PORCENTAJE (%)	PORCENTAJE DE L.S. y B.S. APLICABLES	
			REMUNERACION BASICA	BUC y BAE
1,00	PORCENTAJES ESTABLECIDOS			
1,01	Indemnización			
	a) Por tiempo de servicios		12.00	
	b) Por participación de utilidades		3.00	
1,02	Seguro Complementario de Riesgo			
	(D.S. N° 003-98-TR)			
	a) Asistenciales (Essalud o EPS)		1.30	1.30
	b) Económicas (ONP o Seguro Privado)*		1.70	1.70
1,03	Regimen de Prestaciones de Salud		9.00	9.00
2,00	PORCENTAJES DEDUCIDOS			
2,01	Salario Dominical		18,86	
2,02	Vacaciones record (30 días)		11,54	
2,03	Gratificación de Fiestas Patrias y Navidad		22,22	
2,04	Jornales por días Feriados no laborables		4,23	
2,05	Asignación Escolar (promedio 3 hijos)		25,00	
3,00	REGIMEN DE PRESTACIONES DE SALUD	9.00		
3,01	Salario Dominical sobre 18.86%		1,70	
3,02	Vacaciones record sobre 11.54%		1,04	
3,03	Gratificaciones sobre 22.22%		2,00	
3,04	Jornales por días Feriados no laborables sobre 4,23%		0,38	
4,00	SEGURO COMPLEMENTARIO DE TRABAJO DE RIESGO (D.S. N° 003-98-TR)	3.00		
4,01	Salario Dominical sobre 18.86%		0,57	
4,02	Vacaciones record sobre 11.54%		0,35	
4,03	Gratificaciones sobre 22.22%		0,67	
4,04	Jornales por días Feriados no laborables sobre 4.23%		0,13	
	PORCENTAJE TOTAL DE L.S y B.S.		115,69	12,00

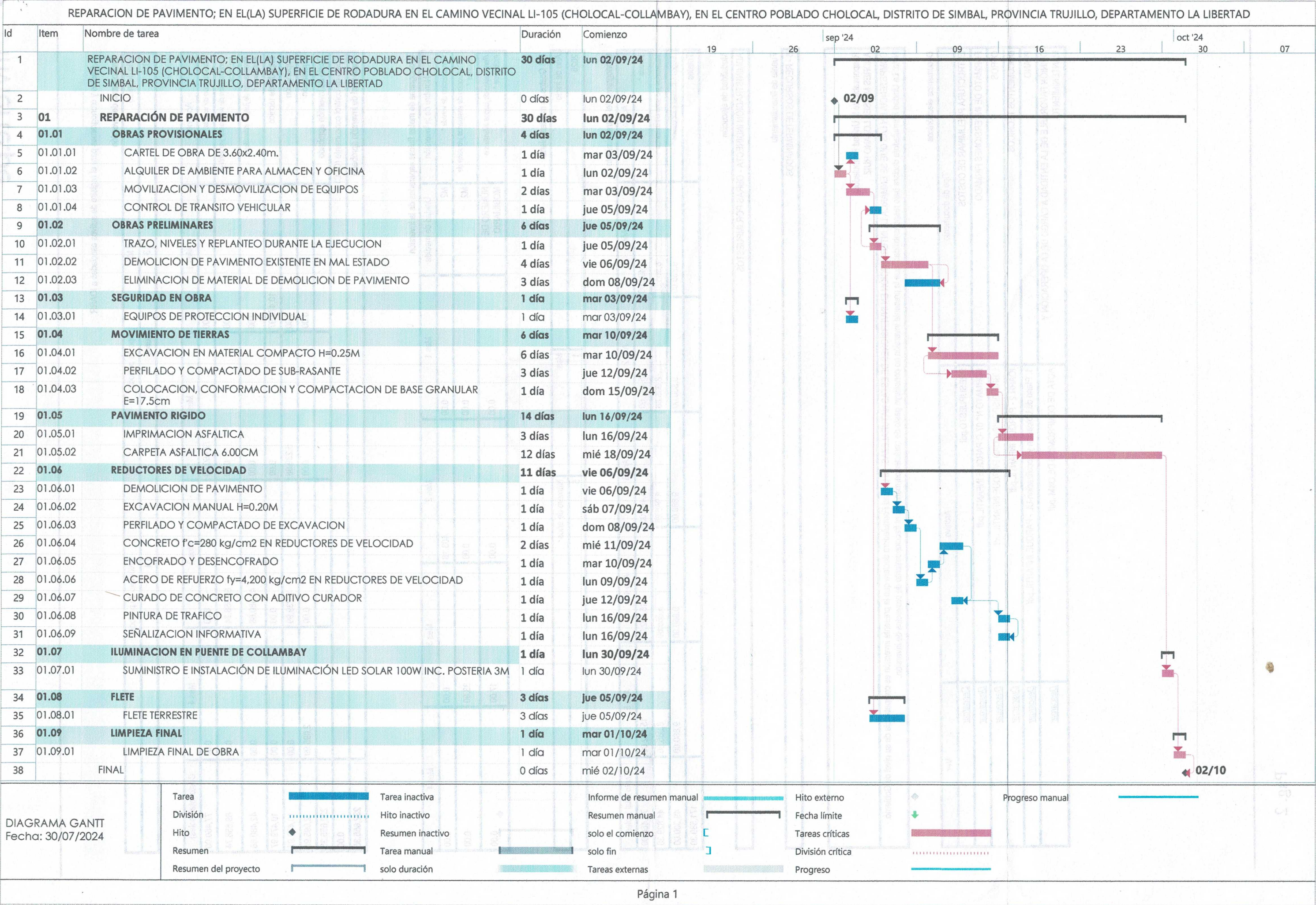



Municipalidad Distrital de Simbal

GERENCIA DE DESARROLLO TERRITORIAL E INFRAESTRUCTURA



CARTA N°030-2024-GDTI/MDS/LACD

A : ROY JENER ASTO POLO
CONSULTOR

DE : ING. LUIS ANIBAL CARRASCO DOMINGUEZ
Gerente de Desarrollo Territorial e Infraestructura de la MDS.

ASUNTO : OBSERVACIÓN DE CALCULO DE COSTO HORA HOMBRE Y
CRONOGRAMA DE AVANCE DE OBRA DE LA IOARR CUI N°2651305 Y
CUI N°2651303

REFERENCIA : A. REPARACION DE PAVIMENTO; EN EL(LA) SUPERFICIE DE
RODADURA EN EL CAMINO VECINAL LI-105 (CHOLOCAL-COLLAMBAY),
EN EL CENTRO POBLADO CHOLOCAL, DISTRITO DE SIMBAL,
PROVINCIA TRUJILLO, DEPARTAMENTO LA LIBERTAD.

B. REPARACION DE PAVIMENTO; EN EL(LA) SUPERFICIE DE
RODADURA EN EL CAMINO VECINAL LI-105 (CHOLOCAL-COLLAMBAY),
EN EL CENTRO POBLADO CHOLOCAL, DISTRITO DE SIMBAL,
PROVINCIA TRUJILLO, DEPARTAMENTO LA LIBERTAD.

C. INFORME N°01-2024-CS-MDS

FECHA : SIMBAL, 30 DE OCTUBRE DEL 2024



Por intermedio del presente me dirijo a Ud. Para hacerle de su conocimiento que, en consideración al **INFORME N°01-2024-CS-MDS**, parte del presidente de comité de selección, presenta las observaciones de las IOARR en referencia, el cual; se encuentra en convocatoria para su ejecución, siendo las siguientes observaciones por parte del postor **OHI CONTRATISTAS GENERALES S.A.C., con RUC 20601242932**, donde señala lo siguiente:

No se ha identificado que el cálculo de costo hora hombre, la tabla salarial vigente de la mano de obra, así mismo el cronograma de avance de obra con 29 días de ejecución lo cual difiere en los demás documentos del expediente técnico, ocasionando la vulneración del principio de transparencia y competencia al no proporcionar información clara y coherente que permita a los participantes contar con la información **COMPLETA** para poder ejercer nuestro derecho a presentar observaciones sobre el contenido **INTEGRAL** del expediente técnico.



Municipalidad Distrital de Simbal

GERENCIA DE DESARROLLO TERRITORIAL E INFRAESTRUCTURA



Es cuanto informo a usted, aprovechando la oportunidad para hacer propicia la oportunidad para manifestarle la muestra de mi consideración.

Atentamente.

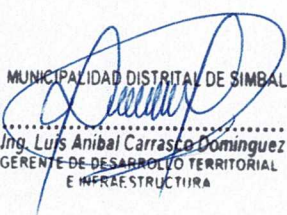
MUNICIPALIDAD DISTRITAL DE SIMBAL
.....
Ing. Luis Anibal Carrasco Domínguez
GERENTE DE DESARROLLO TERRITORIAL
E INFRAESTRUCTURA

MUNICIPALIDAD DISTRITAL DE SIMBAL

COMITÉ DE SELECCIÓN

INFORME N°01-2024-CS-MDS

A : ING. LUIS ANÍBAL CARRASCO DOMÍNGUEZ
Gerencia de Desarrollo Territorial e Infraestructura

DE : ING. LUIS ANÍBAL CARRASCO DOMÍNGUEZ
Presidente de Comité de Selección

ASUNTO : OBSERVACIÓN DE CALCULO DE COSTO HORA HOMBRE Y
CRONOGRAMA DE AVANCE DE OBRA DE LA IOARR CUI N°2651305
Y CUI N°2651303

REFERENCIA : a. REPARACION DE PAVIMENTO; EN EL(LA) SUPERFICIE DE
RODADURA EN EL CAMINO VECINAL LI-105 (CHOLOCAL-
COLLAMBAY), EN EL CENTRO POBLADO CHOLOCAL, DISTRITO
DE SIMBAL, PROVINCIA TRUJILLO, DEPARTAMENTO LA
LIBERTAD.
b. REPARACION DE SUPERFICIE DE RODADURA; EN EL(LA)
CAMINO VECINAL LI-745 - EMP. LI-105, (COLLAMBAY-ÑARI),
EN EL CENTRO POBLADO COLLAMBAY, DISTRITO DE SIMBAL,
PROVINCIA TRUJILLO, DEPARTAMENTO LA LIBERTAD.
c. RESOLUCIÓN GERENCIAL N°109-2024-MDS/GM
d. AS-SM-8-2024-MDS/CS.-1
e. OBSERVACIÓN DEL PROCESO DE SELECCIÓN AS-SM-8- 2024-
MDS/CS.-1

FECHA : SIMBAL, 29 DE OCTUBRE DEL 2024

Por medio del presente me dirijo a Ud. Para saludarlo cordialmente y a su vez indicar lo siguiente:

Mediante, **AS-SM-8-2024-MDS/CS.-1**, se lleva la primera convocatoria para contratación de la ejecución de obra por paquete denominado ejecución de obra IOARR " REPARACIÓN DE SUPERFICIE DE RODADURA; EN EL(LA) CAMINO VECINAL LI-745 - EMP. LI-105, (COLLAMBAY-ÑARI), EN EL CENTRO POBLADO COLLAMBAY, DISTRITO DE SIMBAL, PROVINCIA TRUJILLO, DEPARTAMENTO LA LIBERTAD" CUI N°2651303, ejecución de obra IOARR "REPARACION DE PAVIMENTO; EN EL(LA) SUPERFICIE DE RODADURA EN EL CAMINO VECINAL LI-105 (CHOLOCAL COLLAMBAY), EN EL CENTRO POBLADO CHOLOCAL, DISTRITO

MUNICIPALIDAD DISTRITAL DE SIMBAL

COMITÉ DE SELECCIÓN

DE SIMBAL, PROVINCIA TRUJILLO, DEPARTAMENTO LA LIBERTAD" CUI
N°2651305.

Se presenta la observación por el postor **OHI CONTRATISTAS GENERALES S.A.C., con RUC 20601242932**, donde señala lo siguiente: No se ha identificado que el cálculo de costo hora hombre, la tabla salarial vigente de la mano de obra, así mismo el cronograma de avance de obra con 29 días de ejecución lo cual difiere en los demás documentos del expediente técnico, ocasionando la vulneración del principio de transparencia y competencia al no proporcionar información clara y coherente que permita a los participantes contar con la información COMPLETA para poder ejercer nuestro derecho a presentar observaciones sobre el contenido INTEGRAL del expediente técnico.

Sin otro particular, me suscribo a usted; aprovechando la ocasión para reiterarle las muestras de mi especial consideración, estima personal.

Atentamente,

MUNICIPALIDAD DISTRITAL DE SIMBAL
Jng. Luis Anibal Carrasco Domínguez
GERENTE DE DESARROLLO TERRITORIAL
E INFRAESTRUCTURA