

# **BASES ESTÁNDAR DE LICITACIÓN PÚBLICA PARA LA CONTRATACIÓN DE LA EJECUCIÓN DE OBRAS**

*Aprobado mediante Directiva N° 001-2019-OSCE/CD*



**SUB DIRECCIÓN DE NORMATIVIDAD – DIRECCIÓN TÉCNICO NORMATIVA**  
**ORGANISMO SUPERVISOR DE LAS CONTRATACIONES DEL ESTADO - OSCE**

**SIMBOLOGÍA UTILIZADA:**

N°	Símbolo	Descripción
1	[ABC] / [.....]	La información solicitada dentro de los corchetes sombreados debe ser completada por la Entidad durante la elaboración de las bases.
2	[ABC] / [.....]	Es una indicación, o información que deberá ser completada por la Entidad con posterioridad al otorgamiento de la buena pro para el caso específico de la elaboración de la PROFORMA DEL CONTRATO; o por los proveedores, en el caso de los ANEXOS de la oferta.
3	<div>Importante</div> <div>• Abc</div>	Se refiere a consideraciones importantes a tener en cuenta por el comité de selección y por los proveedores.
4	<div>Advertencia</div> <div>• Abc</div>	Se refiere a advertencias a tener en cuenta por el comité de selección y por los proveedores.
5	<div>Importante para la Entidad</div> <div>• Xyz</div>	Se refiere a consideraciones importantes a tener en cuenta por el comité de selección y deben ser eliminadas una vez culminada la elaboración de las bases.

**CARACTERÍSTICAS DEL DOCUMENTO:**

Las bases estándar deben ser elaboradas en formato WORD, y deben tener las siguientes características:

N°	Características	Parámetros
1	Márgenes	Superior : 2.5 cm      Inferior: 2.5 cm Izquierda: 2.5 cm      Derecha: 2.5 cm
2	Fuente	Arial
3	Estilo de Fuente	Normal: Para el contenido en general Cursiva: Para el encabezado y pie de página Para las Consideraciones importantes (Ítem 3 del cuadro anterior)
4	Color de Fuente	Automático: Para el contenido en general Azul : Para las Consideraciones importantes (Ítem 3 del cuadro anterior)
5	Tamaño de Letra	16 : Para las dos primeras hojas de las Secciones General y Específica 11 : Para el nombre de los Capítulos. 10 : Para el cuerpo del documento en general 9 : Para el encabezado y pie de página Para el contenido de los cuadros, pudiendo variar, según la necesidad 8 : Para las Notas al pie
6	Alineación	Justificada: Para el contenido en general y notas al pie. Centrada : Para la primera página, los títulos de las Secciones y nombres de los Capítulos)
7	Interlineado	Sencillo
8	Espaciado	Anterior : 0 Posterior : 0
9	Subrayado	Para los nombres de las Secciones y para resaltar o hacer hincapié en algún concepto

**INSTRUCCIONES DE USO:**

- Una vez registrada la información solicitada dentro de los corchetes sombreados en gris, el texto deberá quedar en letra tamaño 10, con estilo normal, sin formato de negrita y sin sombrear.
- La nota **IMPORTANTE** no puede ser modificada ni eliminada en la Sección General. En el caso de la Sección Específica debe seguirse la instrucción que se indica en dicha nota.

Elaboradas en enero de 2019  
Modificadas en junio y diciembre de 2019, julio de 2020, julio y diciembre de 2021, setiembre de 2022  
y octubre de 2022



## **BASES ESTÁNDAR DE LICITACIÓN PÚBLICA PARA LA CONTRATACIÓN DE LA EJECUCIÓN DE OBRAS<sup>1</sup>**

### **LICITACIÓN PÚBLICA N° 2-2024-MPL/CS** **Primera Convocatoria**

**CONTRATACIÓN DE LA EJECUCIÓN DE LA OBRA:**  
**“CREACION DE LOS SERVICIOS DE PROTECCIÓN EN  
RIBERAS DE RÍO VULNERABLES ANTE EL PELIGRO EN  
LA MARGEN DERECHA DEL RIO NUPE DE CENTRO  
POBLADO LA MERCED DISTRITO DE JESUS DE LA  
PROVINCIA DE LAURICOCHA DEL DEPARTAMENTO DE  
HUANUCO”. CÓDIGO UNICO DE INVERSIONES N° 2589869**

<sup>1</sup> Estas bases se utilizarán para la contratación de la ejecución de obras. Para tal efecto, se deberá tener en cuenta la siguiente definición:

**Obra:** Construcción, reconstrucción, rehabilitación, remodelación, mejoramiento, demolición, renovación, ampliación y habilitación de bienes inmuebles, tales como edificaciones, estructuras, excavaciones, perforaciones, carreteras, puentes, entre otros, que requieren dirección técnica, expediente técnico, mano de obra, materiales y/o equipos.

## **DEBER DE COLABORACIÓN**

La Entidad y todo proveedor que se someta a las presentes Bases, sea como participante, postor y/o contratista, deben conducir su actuación conforme a los principios previstos en la Ley de Contrataciones del Estado.

En este contexto, se encuentran obligados a prestar su colaboración al OSCE y a la Secretaría Técnica de la Comisión de Defensa de la Libre Competencia del INDECOPI, en todo momento según corresponda a sus competencias, a fin de comunicar presuntos casos de fraude, colusión y corrupción por parte de los funcionarios y servidores de la Entidad, así como los proveedores y demás actores que participan en el proceso de contratación.

De igual forma, deben poner en conocimiento del OSCE y a la Secretaría Técnica de la Comisión de Defensa de la Libre Competencia del INDECOPI los indicios de conductas anticompetitivas que se presenten durante el proceso de contratación, en los términos del Decreto Legislativo N° 1034, "Ley de Represión de Conductas Anticompetitivas", o norma que la sustituya, así como las demás normas de la materia.

La Entidad y todo proveedor que se someta a las presentes Bases, sea como participante, postor y/o contratista del proceso de contratación deben permitir al OSCE o a la Secretaría Técnica de la Comisión de Defensa de la Libre Competencia del INDECOPI el acceso a la información referida a las contrataciones del Estado que sea requerida, prestar testimonio o absolución de posiciones que se requieran, entre otras formas de colaboración.

## **SECCIÓN GENERAL**

### **DISPOSICIONES COMUNES DEL PROCEDIMIENTO DE SELECCIÓN**

(ESTA SECCIÓN NO DEBE SER MODIFICADA EN NINGÚN EXTREMO, BAJO SANCIÓN DE NULIDAD)

## CAPÍTULO I ETAPAS DEL PROCEDIMIENTO DE SELECCIÓN

### 1.1. REFERENCIAS

Cuando en el presente documento se mencione la palabra Ley, se entiende que se está haciendo referencia a la Ley N° 30225, Ley de Contrataciones del Estado, y cuando se mencione la palabra Reglamento, se entiende que se está haciendo referencia al Reglamento de la Ley de Contrataciones del Estado aprobado por Decreto Supremo N° 344-2018-EF.

Las referidas normas incluyen sus respectivas modificaciones, de ser el caso.

### 1.2. CONVOCATORIA

Se realiza a través de su publicación en el SEACE de conformidad con lo señalado en el artículo 54 del Reglamento, en la fecha señalada en el calendario del procedimiento de selección, debiendo adjuntar las bases.

### 1.3. REGISTRO DE PARTICIPANTES

El registro de participantes se realiza conforme al artículo 55 del Reglamento. En el caso de un consorcio, basta que se registre uno (1) de sus integrantes.

#### Importante

- *Para registrarse como participante en un procedimiento de selección convocado por las Entidades del Estado Peruano, es necesario que los proveedores cuenten con inscripción vigente y estar habilitados ante el Registro Nacional de Proveedores (RNP) que administra el Organismo Supervisor de las Contrataciones del Estado (OSCE). Para obtener mayor información, se puede ingresar a la siguiente dirección electrónica: [www.rnp.gob.pe](http://www.rnp.gob.pe).*
- *Los proveedores que deseen registrar su participación deben ingresar al SEACE utilizando su Certificado SEACE (usuario y contraseña). Asimismo, deben observar las instrucciones señaladas en el documento de orientación "Guía para el registro de participantes electrónico" publicado en <https://www2.seace.gob.pe/>.*
- *En caso los proveedores no cuenten con inscripción vigente en el RNP y/o se encuentren inhabilitados o suspendidos para ser participantes, postores y/o contratistas, el SEACE restringirá su registro, quedando a potestad de estos intentar nuevamente registrar su participación en el procedimiento de selección en cualquier otro momento, dentro del plazo establecido para dicha etapa, siempre que haya obtenido la vigencia de su inscripción o quedado sin efecto la sanción que le impuso el Tribunal de Contrataciones del Estado.*

### 1.4. FORMULACIÓN DE CONSULTAS Y OBSERVACIONES A LAS BASES

La formulación de consultas y observaciones a las bases se efectúa de conformidad con lo establecido en los numerales 72.1 y 72.2 del artículo 72 del Reglamento.

#### Importante

*No pueden formularse consultas ni observaciones respecto del contenido de una ficha de homologación aprobada, aun cuando el requerimiento haya sido homologado parcialmente respecto a las características técnicas y/o requisitos de calificación y/o condiciones de ejecución. Las consultas y observaciones que se formulen sobre el particular, se tienen como no presentadas.*

### 1.5. ABSOLUCIÓN DE CONSULTAS, OBSERVACIONES E INTEGRACIÓN DE BASES

La absolución de consultas, observaciones e integración de las bases se realizan conforme a las disposiciones previstas en los numerales 72.4 y 72.5 del artículo 72 del Reglamento.

#### Importante

- *No se absolverán consultas y observaciones a las bases que se presenten en forma física.*
- *Cuando exista divergencia entre lo indicado en el pliego de absolución de consultas y observaciones y la integración de bases, prevalece lo absuelto en el referido pliego; sin perjuicio, del deslinde de responsabilidades correspondiente.*

### 1.6. ELEVACIÓN AL OSCE DEL PLIEGO DE ABSOLUCIÓN DE CONSULTAS Y OBSERVACIONES E INTEGRACIÓN DE BASES

Los cuestionamientos al pliego de absolución de consultas y observaciones, así como a las bases integradas por supuestas vulneraciones a la normativa de contrataciones, a los principios que rigen la contratación pública u otra normativa que tenga relación con el objeto de la contratación, pueden ser elevados al OSCE, de acuerdo a lo indicado en los numerales del 72.8 al 72.11 del artículo 72 del Reglamento.

La solicitud de elevación para emisión de Pronunciamiento se presenta ante la Entidad, la cual debe remitir al OSCE el expediente completo, de acuerdo a lo señalado en el artículo 124 del TUO de la Ley 27444, aprobado por Decreto Supremo N° 004-2019-JUS, al día hábil siguiente de recibida dicha solicitud.

#### Advertencia

*La solicitud de elevación al OSCE de los cuestionamientos al pliego de absolución de consultas y observaciones, así como a las Bases integradas, se realiza de manera electrónica a través del SEACE, a partir de la oportunidad en que establezca el OSCE mediante comunicado.*

#### Importante

*Constituye infracción pasible de sanción según lo previsto en el literal n) del numeral 50.1 del artículo 50 de la Ley, presentar cuestionamientos maliciosos o manifiestamente infundados al pliego de absolución de consultas y/u observaciones.*

### 1.7. FORMA DE PRESENTACIÓN DE OFERTAS

Las ofertas se presentan conforme lo establecido en el artículo 59 del Reglamento.

Las declaraciones juradas, formatos o formularios previstos en las bases que conforman la oferta deben estar debidamente firmados por el postor (firma manuscrita o digital, según la Ley N° 27269, Ley de Firmas y Certificados Digitales<sup>2</sup>). Los demás documentos deben ser visados por el postor. En el caso de persona jurídica, por su representante legal, apoderado o mandatario designado para dicho fin y, en el caso de persona natural, por este o su apoderado. No se acepta el pegado de la imagen de una firma o visto. Las ofertas se presentan foliadas.

#### Importante

- *Los formularios electrónicos que se encuentran en el SEACE y que los proveedores deben*

<sup>2</sup> Para mayor información sobre la normativa de firmas y certificados digitales ingresar a: <https://www.indecopi.gob.pe/web/firmas-digitales/firmar-y-certificados-digitales>

*llenar para presentar sus ofertas, tienen carácter de declaración jurada.*

- *En caso la información contenida en los documentos escaneados que conforman la oferta no coincida con lo declarado a través del SEACE, prevalece la información declarada en los documentos escaneados.*
- *No se tomarán en cuenta las ofertas que se presenten en físico a la Entidad.*

## 1.8. PRESENTACIÓN Y APERTURA DE OFERTAS

El participante presentará su oferta de manera electrónica a través del SEACE, desde las 00:01 horas hasta las 23:59 horas del día establecido para el efecto en el cronograma del procedimiento; adjuntando el archivo digitalizado que contenga los documentos que conforman la oferta de acuerdo a lo requerido en las bases.

El participante debe verificar antes de su envío, bajo su responsabilidad, que el archivo pueda ser descargado y su contenido sea legible.

### Importante

*Los integrantes de un consorcio no pueden presentar ofertas individuales ni conformar más de un consorcio en un procedimiento de selección, o en un determinado ítem cuando se trate de procedimientos de selección según relación de ítems.*

En la apertura electrónica de la oferta, el comité de selección, verifica la presentación de lo exigido en la sección específica de las bases, de conformidad con el numeral 73.2 del artículo 73 del Reglamento. De no cumplir con lo requerido, la oferta se considera no admitida.

Asimismo, el comité de selección declara no admitidas las ofertas que se encuentran por debajo del noventa por ciento (90%) del valor referencial o que excedan en más del diez por ciento (10%) del valor referencial.

## 1.9. EVALUACIÓN DE LAS OFERTAS

La evaluación consiste en la aplicación de los factores de evaluación previstos en el Capítulo IV de la sección específica de las bases a las ofertas admitidas, con el objeto de determinar la oferta con el mejor puntaje y el orden de prelación de las ofertas.

Para determinar la oferta con el mejor puntaje, se toma en cuenta lo indicado en el numeral 74.2 del artículo 74 del Reglamento.

El desempate mediante sorteo se realiza de manera electrónica a través del SEACE.

### Importante

*En el caso de procedimientos de selección por relación de ítems cuando la obra se ejecute fuera de la provincia de Lima y Callao y el monto del valor referencial de algún ítem no supere los novecientos mil Soles (S/ 900,000.00), a solicitud del postor se asigna una bonificación equivalente al diez por ciento (10%) sobre el puntaje total obtenido en dicho ítem por los postores con domicilio en la provincia donde se ejecuta la obra, o en las provincias colindantes, sean o no pertenecientes al mismo departamento o región. El domicilio es el consignado en la constancia de inscripción ante el RNP<sup>3</sup>.*

<sup>3</sup> La constancia de inscripción electrónica se visualizará en el portal web del Registro Nacional de Proveedores: [www.mpp.gob.pe](http://www.mpp.gob.pe)



#### **1.10. CALIFICACIÓN DE OFERTAS**

Luego de culminada la evaluación, el comité de selección califica a los postores que obtuvieron el primer, segundo, tercer y cuarto lugar, según el orden de prelación, verificando que cumplan con los requisitos de calificación detallados en el numeral 3.2 del Capítulo III de la sección específica de las bases. La oferta del postor que no cumpla con los requisitos de calificación es descalificada.

Si alguno de los cuatro (4) postores no cumple con los requisitos de calificación, se aplica lo establecido en los numerales 75.2 y 75.3 del artículo 75 del Reglamento.

#### **1.11. SUBSANACIÓN DE LAS OFERTAS**

La subsanación de las ofertas se sujeta a lo establecido en el artículo 60 del Reglamento. La corrección aritmética a la que hace referencia el numeral 60.4 de dicho artículo procede para la ejecución de obras a suma alzada.

El plazo que se otorgue para la subsanación no puede ser inferior a un (1) día hábil.

La solicitud de subsanación se realiza de manera electrónica a través del SEACE y será remitida al correo electrónico consignado por el postor al momento de realizar su inscripción en el RNP, siendo su responsabilidad el permanente seguimiento de las notificaciones a dicho correo. La notificación de la solicitud se entiende efectuada el día de su envío al correo electrónico.

La presentación de las subsanaciones se realiza a través del SEACE. No se tomará en cuenta la subsanación que se presente en físico a la Entidad.

#### **1.12. RECHAZO DE LAS OFERTAS**

Previo al otorgamiento de la buena pro, el comité de selección revisa las ofertas económicas que cumplen los requisitos de calificación, de conformidad con lo establecido para el rechazo de ofertas, previsto en el artículo 68 del Reglamento, de ser el caso.

De rechazarse alguna de las ofertas calificadas, el comité de selección revisa el cumplimiento de los requisitos de calificación de los postores que siguen en el orden de prelación, en caso las hubiere.

#### **1.13. OTORGAMIENTO DE LA BUENA PRO**

Definida la oferta ganadora, el comité de selección otorga la buena pro, mediante su publicación en el SEACE, incluyendo el cuadro comparativo y las actas debidamente motivadas de los resultados de la admisión, no admisión, evaluación, calificación, descalificación, rechazo y el otorgamiento de la buena pro.

#### **1.14. CONSENTIMIENTO DE LA BUENA PRO**

Cuando se hayan presentado dos (2) o más ofertas, el consentimiento de la buena pro se produce a los ocho (8) días hábiles siguientes de la notificación de su otorgamiento, sin que los postores hayan ejercido el derecho de interponer el recurso de apelación.

En caso que se haya presentado una sola oferta, el consentimiento de la buena pro se produce el mismo día de la notificación de su otorgamiento.

El consentimiento del otorgamiento de la buena pro se publica en el SEACE al día hábil siguiente de producido.

**Importante**

*Una vez consentido el otorgamiento de la buena pro, el órgano encargado de las contrataciones o el órgano de la Entidad al que se haya asignado tal función realiza la verificación de la oferta presentada por el postor ganador de la buena pro conforme lo establecido en el numeral 64.6 del artículo 64 del Reglamento.*

## CAPÍTULO II SOLUCIÓN DE CONTROVERSIAS DURANTE EL PROCEDIMIENTO DE SELECCIÓN

### 2.1. RECURSO DE APELACIÓN

A través del recurso de apelación se pueden impugnar los actos dictados durante el desarrollo del procedimiento de selección hasta antes del perfeccionamiento del contrato.

El recurso de apelación se presenta ante y es resuelto por el Tribunal de Contrataciones del Estado.

Los actos que declaren la nulidad de oficio, la cancelación del procedimiento de selección y otros actos emitidos por el Titular de la Entidad que afecten la continuidad de este, se impugnan ante el Tribunal de Contrataciones del Estado.

#### Importante

- *Una vez otorgada la buena pro, el comité de selección, está en la obligación de permitir el acceso de los participantes y postores al expediente de contratación, salvo la información calificada como secreta, confidencial o reservada por la normativa de la materia, a más tardar dentro del día siguiente de haberse solicitado por escrito.*  
*Luego de otorgada la buena pro no se da a conocer las ofertas cuyos requisitos de calificación no fueron analizados y revisados por el comité de selección.*
- *A efectos de recoger la información de su interés, los postores pueden valerse de distintos medios, tales como: (i) la lectura y/o toma de apuntes, (ii) la captura y almacenamiento de imágenes, e incluso (iii) pueden solicitar copia de la documentación obrante en el expediente, siendo que, en este último caso, la Entidad deberá entregar dicha documentación en el menor tiempo posible, previo pago por tal concepto.*
- *El recurso de apelación se presenta ante la Mesa de Partes del Tribunal o ante las oficinas desconcentradas del OSCE.*

### 2.2. PLAZOS DE INTERPOSICIÓN DEL RECURSO DE APELACIÓN

La apelación contra el otorgamiento de la buena pro o contra los actos dictados con anterioridad a ella se interpone dentro de los ocho (8) días hábiles siguientes de haberse notificado el otorgamiento de la buena pro.

La apelación contra los actos dictados con posterioridad al otorgamiento de la buena pro, contra la declaración de nulidad, cancelación y declaratoria de desierto del procedimiento, se interpone dentro de los ocho (8) días hábiles siguientes de haberse tomado conocimiento del acto que se desea impugnar.

### CAPÍTULO III DEL CONTRATO

#### 3.1. PERFECCIONAMIENTO DEL CONTRATO

Los plazos y el procedimiento para perfeccionar el contrato se realiza conforme a lo indicado en el artículo 141 del Reglamento.

Para perfeccionar el contrato, el postor ganador de la buena pro debe presentar los documentos señalados en los artículos 139 y 175 del Reglamento, así como los previstos en la sección específica de las bases.

#### 3.2. GARANTÍAS

Las garantías que deben otorgar los postores y/o contratistas, según corresponda, son las de fiel cumplimiento del contrato y por los adelantos.

##### 3.2.1. GARANTÍA DE FIEL CUMPLIMIENTO

Como requisito indispensable para perfeccionar el contrato, el postor ganador debe entregar a la Entidad la garantía de fiel cumplimiento del mismo por una suma equivalente al diez por ciento (10%) del monto del contrato original. Esta se mantiene vigente hasta el consentimiento de la liquidación final.

#### Importante

*LEY N° 32077, LEY QUE ESTABLECE UN MEDIO ALTERNATIVO DE GARANTÍAS DE CUMPLIMIENTO EN LOS PROCESOS DE CONTRATACIÓN PÚBLICA DE LAS MYPE.*

*Artículo 3. Retención del monto como medio alternativo para garantizar los contratos*

*3.1 Se autoriza a las entidades públicas para que, en los documentos de los procedimientos de selección que se convoquen bajo los regímenes de contratación del Sistema Nacional de Abastecimiento, establezcan que el postor adjudicatario calificado como mype según la legislación vigente tenga la facultad de optar por la retención del monto total de la garantía correspondiente como medio alternativo a la obligación de presentar las garantías de fiel cumplimiento y de fiel cumplimiento por prestaciones accesorias.*

*3.2 Dicha autorización se extiende a los procedimientos de selección iniciados previamente a la entrada en vigor de la presente norma, siempre que se cumpla con lo siguiente:*

*a) Para aquellos que no cuenten con buena pro, la entidad puede otorgar esta facultad, comunicando su decisión en el acta de otorgamiento de la buena pro.*

*b) Para aquellos que cuenten con buena pro y previo a su consentimiento, la entidad puede otorgar esta facultad, comunicando su decisión a los postores a través del correo electrónico proporcionado durante el procedimiento de selección, como máximo hasta el día siguiente del consentimiento de la buena pro.*

*3.3 Lo dispuesto en los párrafos 3.1 y 3.2 es aplicable a los contratos de ejecución periódica de suministro de bienes, servicios, consultorías y de ejecución de obras, siempre que se cumplan las siguientes condiciones:*

*a) El plazo de la prestación sea igual o mayor a sesenta días calendario; y,*

*b) Se considere, según corresponda, al menos dos pagos a favor del contratista o dos valorizaciones periódicas en función del avance de la obra.*

*3.4 La retención indicada en el párrafo 3.1 se efectúa durante la ejecución total del contrato y se*

*realiza, de forma prorrateada en cada pago, con cargo a ser devuelta al finalizar dicho contrato.*

### 3.2.2. GARANTÍA DE FIEL CUMPLIMIENTO POR PRESTACIONES ACCESORIAS

En las contrataciones que conllevan la ejecución de prestaciones accesorias, tales como mantenimiento, reparación o actividades afines, se otorga una garantía adicional por una suma equivalente al diez por ciento (10%) del monto del contrato de la prestación accesorio, la misma que debe ser renovada periódicamente hasta el cumplimiento total de las obligaciones garantizadas.

### 3.2.3. GARANTÍA POR ADELANTO

En caso se haya previsto en la sección específica de las bases la entrega de adelantos, el contratista debe presentar una garantía emitida por idéntico monto conforme a lo estipulado en el artículo 153 del Reglamento.

## 3.3. REQUISITOS DE LAS GARANTÍAS

Las garantías que se presenten deben ser incondicionales, solidarias, irrevocables y de realización automática en el país, al solo requerimiento de la Entidad. Asimismo, deben ser emitidas por empresas que se encuentren bajo la supervisión directa de la Superintendencia de Banca, Seguros y Administradoras Privadas de Fondos de Pensiones y que cuenten con clasificación de riesgo B o superior. Asimismo, deben estar autorizadas para emitir garantías; o estar consideradas en la última lista de bancos extranjeros de primera categoría que periódicamente publica el Banco Central de Reserva del Perú.

#### Importante

*Corresponde a la Entidad verificar que las garantías presentadas por el postor ganador de la buena pro y/o contratista cumplan con los requisitos y condiciones necesarios para su aceptación y eventual ejecución; sin perjuicio de la determinación de las responsabilidades funcionales que correspondan.*

#### Advertencia

*Los funcionarios de las Entidades no deben aceptar garantías emitidas bajo condiciones distintas a las establecidas en el presente numeral, debiendo tener en cuenta lo siguiente:*

- 1. La clasificadora de riesgo que asigna la clasificación a la empresa que emite la garantía debe encontrarse listada en el portal web de la SBS (<http://www.sbs.gob.pe/sistema-financiero/clasificadoras-de-riesgo>).*
- 2. Se debe identificar en la página web de la clasificadora de riesgo respectiva, cuál es la clasificación vigente de la empresa que emite la garantía, considerando la vigencia a la fecha de emisión de la garantía.*
- 3. Para fines de lo establecido en el artículo 148 del Reglamento, la clasificación de riesgo B, incluye las clasificaciones B+ y B.*
- 4. Si la empresa que otorga la garantía cuenta con más de una clasificación de riesgo emitida por distintas empresas listadas en el portal web de la SBS, bastará que en una de ellas cumpla con la clasificación mínima establecida en el Reglamento.*

*En caso exista alguna duda sobre la clasificación de riesgo asignada a la empresa emisora de la garantía, se deberá consultar a la clasificadora de riesgos respectiva.*

*De otro lado, además de cumplir con el requisito referido a la clasificación de riesgo, a efectos de verificar si la empresa emisora se encuentra autorizada por la SBS para emitir garantías, debe revisarse el portal web de dicha Entidad (<http://www.sbs.gob.pe/sistema-financiero/relacion-de-empresas-que-se-encuentran-autorizadas-a-emitir-cartas-fianza>).*

*Los funcionarios competentes deben verificar la autenticidad de la garantía a través de los mecanismos establecidos (consulta web, teléfono u otros) por la empresa emisora.*

### 3.4. EJECUCIÓN DE GARANTÍAS

La Entidad puede solicitar la ejecución de las garantías conforme a los supuestos contemplados en el artículo 155 del Reglamento.

### 3.5. ADELANTOS

La Entidad puede establecer la entrega de adelantos directos y adelantos para materiales e insumos, y en el caso de contratos bajo la modalidad llave en mano, para equipamiento y mobiliario, de conformidad con el artículo 180 del Reglamento, siempre que ello haya sido previsto en la sección específica de las bases.

Asimismo, la Entidad puede establecer la obligación de constituir un fideicomiso para el manejo de los recursos que el contratista reciba a título de adelanto, de acuerdo al procedimiento, plazos y requisitos señalados en los artículos 184 y 185 del Reglamento.

### 3.6. VALORIZACIONES

Las valorizaciones son la cuantificación económica de un avance físico en la ejecución de la obra, realizada en un período determinado, tienen el carácter de pagos a cuenta y son elaboradas el último día de cada período previsto en la sección específica de las bases, por el inspector o supervisor, según corresponda y el contratista.

En caso se haya suscrito contrato con un consorcio, el pago de las valorizaciones se realizará a quien se indique en el contrato de consorcio.

#### **Advertencia**

*En caso de retraso en los pagos a cuenta o pago final por parte de la Entidad, salvo que se deba a caso fortuito o fuerza mayor, esta reconoce al contratista los intereses legales correspondientes, de conformidad con el artículo 39 de la Ley y los artículos 1244, 1245 y 1246 del Código Civil, debiendo repetir contra los responsables de la demora injustificada.*

### 3.7. REAJUSTES

Los reajustes se calculan conforme lo indicado en el numeral 38.3 del artículo 38 y el artículo 195 del Reglamento.

#### **Importante**

*Tanto la elaboración como la aplicación de las fórmulas polinómicas se sujetan a lo dispuesto en el Decreto Supremo N° 011-79-VC y sus modificatorias, ampliatorias y complementarias.*

### 3.8. PENALIDADES

### **3.12.1. PENALIDAD POR MORA EN LA EJECUCIÓN DE LA PRESTACIÓN**

En caso de retraso injustificado del contratista en la ejecución de las prestaciones objeto del contrato, la Entidad le aplica automáticamente una penalidad por mora por cada día de atraso, de conformidad con el artículo 162 del Reglamento.

### **3.12.2. OTRAS PENALIDADES**

La Entidad puede establecer penalidades distintas a la mencionada en el numeral precedente, según lo previsto en el artículo 163 del Reglamento y lo indicado en la sección específica de las bases.

Estos dos tipos de penalidades se calculan en forma independiente y pueden alcanzar cada una un monto máximo equivalente al diez por ciento (10%) del monto del contrato vigente, o de ser el caso, del ítem que debió ejecutarse.

### **3.9. INCUMPLIMIENTO DEL CONTRATO**

Las causales para la resolución del contrato, serán aplicadas de conformidad con el artículo 36 de la Ley y 164 del Reglamento.

### **3.10. DISPOSICIONES FINALES**

Todos los demás aspectos del presente procedimiento no contemplados en las bases se regirán supletoriamente por la Ley y su Reglamento, así como por las disposiciones legales vigentes.

## **SECCIÓN ESPECÍFICA**

### **CONDICIONES ESPECIALES DEL PROCEDIMIENTO DE SELECCIÓN**

(EN ESTA SECCIÓN LA ENTIDAD DEBERÁ COMPLETAR LA INFORMACIÓN EXIGIDA, DE ACUERDO A LAS INSTRUCCIONES INDICADAS)



## CAPÍTULO I GENERALIDADES

### 1.1. ENTIDAD CONVOCANTE

Nombre : MUNICIPALIDAD PROVINCIAL DE LAURICOCHA  
RUC N° : 20182308952  
Domicilio legal : Jr. Cristóbal Colon S/N – Plaza de Armas – Jesús - Lauricocha  
Teléfono: :  
Correo electrónico: : logistica.lauricocha@gmail.com

### 1.2. OBJETO DE LA CONVOCATORIA

El presente procedimiento de selección tiene por objeto la contratación de la EJECUCIÓN DE OBRA DEL PROYECTO: “CREACIÓN DE LOS SERVICIOS DE PROTECCIÓN EN RIBERAS DE RÍO VULNERABLES ANTE EL PELIGRO EN LA MARGEN DERECHA DEL RIO NUPE DE CENTRO POBLADO LA MERCED DISTRITO DE JESUS DE LA PROVINCIA DE LAURICOCHA DEL DEPARTAMENTO DE HUANUCO”. CÓDIGO UNICO DE INVERSIONES N° 2589869

### 1.3. VALOR REFERENCIAL<sup>4</sup>

El valor referencial asciende a **S/ 10,124,599.35 Diez Millones Ciento Veinticuatro Mil Quinientos Noventa y Nueve y 35/100 Soles**), incluidos los impuestos de Ley y cualquier otro concepto que incida en el costo total de la ejecución de la obra. El valor referencial ha sido calculado al mes de Julio 2024

Valor Referencial (VR)	Límites <sup>5</sup>	
	Inferior	Superior
S/ 10,124,599.35 (Diez Millones Ciento Veinticuatro Mil Quinientos Noventa y Nueve y 35/100 Soles)	S/ 9,112,139.42 (Nueve Millones Ciento Doce Mil Ciento Treinta y Nueve y 42/100 Soles)	S/ 11,137,059.28 (Once Millones Ciento Treinta y Siete Mil Cincuenta Y Nueve y 28/100 Soles)

### 1.4. EXPEDIENTE DE CONTRATACIÓN

Documento y fecha de aprobación del expediente de contratación	: Resolución de Gerencia Municipal N° 096-2024-MPL/GM de fecha 23/08/2024
Documento y fecha de aprobación del expediente técnico	: Resolución de Alcaldía N°381-2023-MPL/A de fecha 06/10/2023
Documento y fecha de actualización del expediente técnico, de corresponder	: Resolución de Alcaldía N°196-2024-MPL/A de fecha 01/08/2024

<sup>4</sup> El monto del valor referencial indicado en esta sección de las bases no debe diferir del monto del valor referencial consignado en la ficha del procedimiento en el SEACE. No obstante, de existir contradicción entre estos montos, primará el monto del valor referencial indicado en las bases aprobadas.

<sup>5</sup> De acuerdo a lo señalado en el artículo 48 del Reglamento, estos límites se calculan considerando dos (2) decimales. Para ello, si el límite inferior tiene más de dos (2) decimales, se aumenta en un dígito el valor del segundo decimal; en el caso del límite superior, se considera el valor del segundo decimal sin efectuar el redondeo.

Tipo y número del procedimiento de selección que se convocó para la elaboración del expediente técnico, de corresponder : -.-

**1.5. FUENTE DE FINANCIAMIENTO**

RECURSOS ORDINARIOS

**1.6. SISTEMA DE CONTRATACIÓN**

El presente procedimiento se rige por el sistema de a **PRECIOS UNITARIOS**, de acuerdo con lo establecido en el expediente de contratación respectivo.

**1.7. MODALIDAD DE EJECUCIÓN**

NO CORRESPONDE

**1.8. ALCANCES DEL REQUERIMIENTO**

El alcance de la ejecución de la obra está definido en el Capítulo III de la presente sección de las bases.

**1.9. PLAZO DE EJECUCIÓN DE LA OBRA**

El plazo de ejecución de la obra materia de la presente convocatoria, es de **CIENTO OCHENTA (180)** días calendario, en concordancia con lo establecido en el expediente de contratación y en el expediente técnico de obra.

**1.10. COSTO DE REPRODUCCIÓN Y ENTREGA DE BASES Y DEL EXPEDIENTE TÉCNICO DE LA OBRA**

Los participantes registrados tienen el derecho a recabar las bases y el expediente técnico de la obra en versión impresa o digital, según su elección, para cuyo efecto deben:

Pagar en	:	Caja de la Entidad
Recoger en	:	Sub Gerencia de Logística
Costo de bases	:	Impresa: S/ 10.00 (Diez y 00/100 Soles)
Costo del expediente técnico	:	Impreso: S/ 1,395.00 (Un Mil Trescientos Noventa y Cinco y 00/100 Soles) Digital: S/ 10.00 (Diez y 00/100 Soles)

Las bases y el expediente técnico se entregan inmediatamente después de realizado el pago correspondiente. Excepcionalmente, el expediente técnico en versión impresa puede ser entregado dentro del plazo máximo de un (1) día hábil de efectuado el pago.

**1.11. ACCESO VIRTUAL AL EXPEDIENTE TÉCNICO DE LA OBRA**

El expediente técnico de la obra en versión digital se encuentra publicado en el SEACE, obligatoriamente, desde la fecha de la convocatoria del presente procedimiento de selección.

**1.12. BASE LEGAL**

- Ley de Presupuesto del Sector Público para el Año Fiscal 2024
- Ley de Equilibrio Financiero del Presupuesto del Sector Público del año fiscal 2024.
- Decreto Supremo N° [082-2019-EF], Texto Único Ordenado de la Ley N° 30225, Ley de Contrataciones del Estado, en adelante la Ley.
- Ley N° 31728 - Ley que aprueba créditos suplementarios para el financiamiento de mayores gastos en el marco de la reactivación económica, a favor de diversos pliegos del gobierno nacional, gobiernos regionales y gobiernos locales, y dicta otras medidas.
- Decreto Supremo N° 011-79-VC.

Las referidas normas incluyen sus respectivas modificaciones, de ser el caso.

## CAPÍTULO II DEL PROCEDIMIENTO DE SELECCIÓN

### 2.1. CALENDARIO DEL PROCEDIMIENTO DE SELECCIÓN

Según el cronograma de la ficha de selección de la convocatoria publicada en el SEACE.

### 2.2. CONTENIDO DE LAS OFERTAS

La oferta contendrá, además de un índice de documentos<sup>6</sup>, la siguiente documentación:

#### 2.2.1. Documentación de presentación obligatoria

##### 2.2.1.1. Documentos para la admisión de la oferta

- a) Declaración jurada de datos del postor. (**Anexo N° 1**)
- b) Documento que acredite la representación de quien suscribe la oferta.

En caso de persona jurídica, copia del certificado de vigencia de poder del representante legal, apoderado o mandatario designado para tal efecto.

En caso de persona natural, copia del documento nacional de identidad o documento análogo, o del certificado de vigencia de poder otorgado por persona natural, del apoderado o mandatario, según corresponda.

En el caso de consorcios, este documento debe ser presentado por cada uno de los integrantes del consorcio que suscriba la promesa de consorcio, según corresponda.

#### **Advertencia**

*De acuerdo con el artículo 4 del Decreto Legislativo N° 1246, las Entidades están prohibidas de exigir a los administrados o usuarios la información que puedan obtener directamente mediante la interoperabilidad a que se refieren los artículos 2 y 3 de dicho Decreto Legislativo. En esa medida, si la Entidad es usuaria de la Plataforma de Interoperabilidad del Estado – PIDE<sup>7</sup> y siempre que el servicio web se encuentre activo en el Catálogo de Servicios de dicha plataforma, no corresponderá exigir el certificado de vigencia de poder y/o documento nacional de identidad.*

- c) Declaración jurada de acuerdo con el literal b) del artículo 52 del Reglamento. (**Anexo N° 2**)
- d) Declaración jurada de cumplimiento del Expediente Técnico, según el numeral 3.1 del Capítulo III de la presente sección. (**Anexo N° 3**)
- e) Declaración jurada de plazo de ejecución de la obra. (**Anexo N° 4**)
- f) Promesa de consorcio con firmas legalizadas, de ser el caso, en la que se consigne los integrantes, el representante común, el domicilio común y las obligaciones a las que se compromete cada uno de los integrantes del consorcio, así como el porcentaje equivalente a dichas obligaciones. (**Anexo N° 5**)
- g) El precio de la oferta en soles y:

<sup>6</sup> La omisión del índice no determina la no admisión de la oferta.

<sup>7</sup> Para mayor información de las Entidades usuarias y del Catálogo de Servicios de la Plataforma de Interoperabilidad del Estado – PIDE ingresar al siguiente enlace <https://www.gobiernodigital.gob.pe/interoperabilidad/>

- ✓ El desagregado de partidas, cuando el procedimiento se haya convocado a suma alzada.
- ✓ Los precios unitarios, considerando las partidas según lo previsto en el último párrafo del literal b) del artículo 35 del Reglamento.

Asimismo, la oferta incluye el monto de la prestación accesorio, cuando corresponda. **(Anexo N° 6)**

El precio total de la oferta y los subtotales que lo componen deben ser expresados con dos (2) decimales. Los precios unitarios pueden ser expresados con más de dos (2) decimales.

#### Importante

- *El comité de selección no puede incorporar documentos adicionales para la admisión de la oferta a los establecidos en este acápite.*
- *El análisis de precios unitarios y el detalle de los gastos generales fijos y variables de la oferta se presentan para el perfeccionamiento del contrato.*
- *El comité de selección declara no admitidas las ofertas que no se encuentren dentro de los límites del valor referencial previstos en el numeral 28.2 del artículo 28 de la Ley. Asimismo, verifica la presentación de los documentos requeridos. De no cumplir con lo requerido, la oferta se considera no admitida.*

#### 2.2.1.2. Documentos para acreditar los requisitos de calificación

Incorporar en la oferta los documentos que acreditan los “**Requisitos de Calificación**” que se detallan en el numeral 3.2 del Capítulo III de la presente sección de las bases.

#### 2.2.2. Documentación de presentación facultativa:

- a) Incorporar en la oferta los documentos que acreditan los “Factores de Evaluación” establecidos en el Capítulo IV de la presente sección de las bases, a efectos de obtener el puntaje previsto en dicho Capítulo para cada factor.

#### Advertencia

*El comité de selección no podrá exigir al postor la presentación de documentos que no hayan sido indicados en los acápites “Documentos para la admisión de la oferta”, “Requisitos de calificación” y “Factores de evaluación”.*

### 2.3. REQUISITOS PARA PERFECCIONAR EL CONTRATO

El postor ganador de la buena pro debe presentar los siguientes documentos para perfeccionar el contrato:

- a) Garantía de fiel cumplimiento del contrato<sup>8</sup>.
- b) Garantía de fiel cumplimiento por prestaciones accesorias, de ser el caso.
- c) Solicitud para la constitución del fideicomiso, en el marco de lo establecido en el literal a)

<sup>8</sup> Según lo dispuesto en la Ley N° 32077, “Ley que promueve un medio alternativo de garantías de cumplimiento en los procesos de contratación pública de las MYPE”, este requisito establecen que el postor adjudicatario calificado como mype según la legislación vigente tenga la facultad de optar por la retención del monto total de la garantía correspondiente como medio alternativo a la obligación de presentar las garantías de fiel cumplimiento y de fiel cumplimiento por prestaciones accesorias.

- del numeral 184.9 del artículo 184 del Reglamento, de ser el caso<sup>9</sup>.
- d) Contrato de consorcio con firmas legalizadas ante Notario de cada uno de los integrantes, de ser el caso.
  - e) Código de cuenta interbancaria (CCI) o, en el caso de proveedores no domiciliados, el número de su cuenta bancaria y la entidad bancaria en el exterior.
  - f) Copia de la vigencia del poder del representante legal de la empresa que acredite que cuenta con facultades para perfeccionar el contrato, cuando corresponda.
  - g) Copia de DNI del postor en caso de persona natural, o de su representante legal en caso de persona jurídica.

#### Advertencia

*De acuerdo con el artículo 4 del Decreto Legislativo N° 1246, las Entidades están prohibidas de exigir a los administrados o usuarios la información que puedan obtener directamente mediante la interoperabilidad a que se refieren los artículos 2 y 3 de dicho Decreto Legislativo. En esa medida, si la Entidad es usuaria de la Plataforma de Interoperabilidad del Estado – PIDE<sup>10</sup> y siempre que el servicio web se encuentre activo en el Catálogo de Servicios de dicha plataforma, no corresponderá exigir los documentos previstos en los literales e) y f).*

- h) Domicilio para efectos de la notificación durante la ejecución del contrato.
- i) Autorización de notificación de la decisión de la Entidad sobre la solicitud de ampliación de plazo mediante medios electrónicos de comunicación<sup>11</sup>. **(Anexo N° 12)**
- j) Constancia de capacidad libre de contratación expedida por el RNP<sup>12</sup>.
- k) Programa de Ejecución de Obra (CPM) el cual presenta la ruta crítica y el calendario de avance de obra valorizado.
- l) Calendario de adquisición de materiales e insumos necesarios para la ejecución de obra, en concordancia con el calendario de avance de obra valorizado. Este calendario se actualiza con cada ampliación de plazo otorgada, en concordancia con el calendario de avance de obra valorizado vigente.
- m) Calendario de utilización de equipo, en caso la naturaleza de la contratación lo requiera.
- n) Memoria en la que se señalen las consideraciones que se han tomado en cuenta para la elaboración de los documentos indicados en los literales k) l) y m).
- o) Análisis de precios unitarios de las partidas y detalle de los gastos generales fijos y variables de la oferta, en caso de obras sujetas a precios unitarios<sup>13</sup>.
- p) Desagregado por partidas que dio origen a la oferta, en caso de obras a suma alzada.
- q) Copia de documentos que sustenten la propiedad, la posesión, el compromiso de compra venta o alquiler u otro documento que acredite la disponibilidad del requisito de calificación equipamiento estratégico. En el caso que el postor ganador sea un consorcio los documentos de acreditación de este requisito pueden estar a nombre del consorcio o de uno de sus integrantes.
- r) Copia de los diplomas que acrediten la formación académica requerida del plantel profesional clave, en caso que el grado o título profesional requerido no se encuentre publicado en el Registro Nacional de Grados Académicos y Títulos Profesionales a cargo de la de la Superintendencia Nacional de Educación Superior Universitaria – SUNEDU<sup>14</sup>.
- s) Copia de (i) contratos y su respectiva conformidad o (ii) constancias o (iii) certificados o (iv) cualquier otra documentación que, de manera fehaciente demuestre la experiencia del personal que conforma el plantel profesional clave.

<sup>9</sup> Cuando la Entidad no haya incorporado en las bases la obligación de constituir un fideicomiso para la administración de los adelantos destinados a la ejecución de obra, el postor adjudicado puede presentar la solicitud para la constitución del fideicomiso.

<sup>10</sup> Para mayor información de las Entidades usuarias y del Catálogo de Servicios de la Plataforma de Interoperabilidad del Estado – PIDE ingresar al siguiente enlace <https://www.gobiernodigital.gob.pe/interoperabilidad/>

<sup>11</sup> En tanto se implemente la funcionalidad en el SEACE, de conformidad con la Primera Disposición Complementaria Transitoria del Decreto Supremo N° 234-2022-EF.

<sup>12</sup> Este requisito no aplica para procedimientos de contratación directa por la causal de carácter de secreto, secreto militar o por razones de orden interno.

<sup>13</sup> La Entidad puede requerir este documento en caso de obras a suma alzada.

<sup>14</sup> <https://enlinea.sunedu.gob.pe/>

## **2.4. PERFECCIONAMIENTO DEL CONTRATO**

El contrato se perfecciona con la suscripción del documento que lo contiene. Para dicho efecto el postor ganador de la buena pro, dentro del plazo previsto en el artículo 141 del Reglamento, debe presentar la documentación requerida en el Jr. Cristóbal Colon s/n Distrito de Jesús – Lauricocha – Huánuco.

## **2.5. ADELANTOS<sup>15</sup>**

### **2.5.1. ADELANTO DIRECTO**

La Entidad otorgará 01 adelanto directo por el 10% del monto del contrato original.

El contratista debe solicitar formalmente el ADELANTO DIRECTO dentro de los ocho (8) días siguientes a la suscripción del contrato, adjuntando a su solicitud la garantía por adelantos<sup>16</sup> mediante carta fianza o póliza de caución y el comprobante de pago correspondiente. La Entidad debe entregar el monto solicitado dentro de los siete (7) días contados a partir del día siguiente de recibida la solicitud del contratista.

Vencido el plazo para solicitar el adelanto no procede la solicitud.

### **2.5.2. ADELANTO PARA MATERIALES E INSUMOS**

La Entidad otorgará adelantos para materiales e insumos por el 20% del monto del contrato original, conforme al calendario de adquisición de materiales e insumos presentado por el contratista.

La entrega de los adelantos se realizará en un plazo de ocho (08) días calendario previos a la fecha prevista en el calendario de adquisición de materiales e insumos para cada adquisición, con la finalidad que EL CONTRATISTA pueda disponer de los materiales e insumos en la oportunidad prevista en el calendario de avance de obra valorizado. Para tal efecto, EL CONTRATISTA debe solicitar la entrega del adelanto en un plazo de siete (07) días calendario anteriores al inicio del plazo antes mencionado, adjuntando a su solicitud la garantía por adelantos<sup>17</sup> mediante carta fianza o póliza de caución y el comprobante de pago respectivo”.

## **2.6. VALORIZACIONES**

El periodo de valorización será Mensual

## **2.7. PLAZO PARA EL PAGO DEL SALDO DE LA LIQUIDACIÓN DEL CONTRATO DE OBRA**

La Entidad o el contratista, según corresponda, deben efectuar el pago del monto correspondiente al saldo de la liquidación del contrato de obra, en el plazo de 15 (quince) días calendario, computados desde el día siguiente del consentimiento de la liquidación. Para tal efecto, la parte que solicita el pago debe presentar el comprobante de pago respectivo.

<sup>15</sup> Si la Entidad ha previsto la entrega de adelantos, debe prever el procedimiento para su entrega, conforme a lo previsto en los artículos 181 y 182 del Reglamento.

<sup>16</sup> De conformidad con el artículo 153 del Reglamento, esta garantía debe ser emitida por idéntico monto y un plazo mínimo de vigencia de tres (3) meses, renovable por un plazo idéntico hasta la amortización total del adelanto otorgado. Cuando el plazo de ejecución contractual sea menor a tres (3) meses, las garantías pueden ser emitidas con una vigencia menor, siempre que cubra la fecha prevista para la amortización total del adelanto otorgado.

<sup>17</sup> De conformidad con el artículo 153 del Reglamento, esta garantía debe ser emitida por idéntico monto y un plazo mínimo de vigencia de tres (3) meses, renovable por un plazo idéntico hasta la amortización total del adelanto otorgado. Cuando el plazo de ejecución contractual sea menor a tres (3) meses, las garantías pueden ser emitidas con una vigencia menor, siempre que cubra la fecha prevista para la amortización total del adelanto otorgado.



### CAPÍTULO III REQUERIMIENTO

#### 3.1. TERMINOS DE REFERENCIA

##### TERMINOS DE REFERENCIA

**EJECUCION DE LA OBRA: "CREACION DE LOS SERVICIOS DE PROTECCIÓN EN RIBERAS DE RÍO VULNERABLES ANTE EL PELIGRO EN LA MARGEN DERECHA DEL RIO NUPE DE CENTRO POBLADO LA MERCED DISTRITO DE JESUS DE LA PROVINCIA DE LAURICOCHA DEL DEPARTAMENTO DE HUANUCO". CUI: 2589869.**

##### GENERALIDADES.

##### DENOMINACIÓN DE LA CONTRATACIÓN:

CREACION DE LOS SERVICIOS DE PROTECCIÓN EN RIBERAS DE RÍO VULNERABLES ANTE EL PELIGRO EN LA MARGEN DERECHA DEL RIO NUPE DE CENTRO POBLADO LA MERCED DISTRITO DE JESUS DE LA PROVINCIA DE LAURICOCHA DEL DEPARTAMENTO DE HUANUCO". CUI: 2589869.

El proyecto se desarrollará sobre la base del expediente técnico aprobado por la entidad LAS PRESTACIONES DEL PROYECTO COMPRENDEN TODAS LAS PARTIDAS EN SU INTEGRIDAD DEL EXPEDIENTE TECNICO DE LA OBRA.

##### NOMBRE DE LA OBRA:

" CREACION DE LOS SERVICIOS DE PROTECCIÓN EN RIBERAS DE RÍO VULNERABLES ANTE EL PELIGRO EN LA MARGEN DERECHA DEL RIO NUPE DE CENTRO POBLADO LA MERCED DISTRITO DE JESUS DE LA PROVINCIA DE LAURICOCHA DEL DEPARTAMENTO DE HUANUCO". CUI: 2589869.

Departamento : Huánuco  
Provincia : Lauricocha  
Distrito : Jesús  
Centro poblado : C.P La Merced

Nombre del PIP o inversión: "CREACION DE LOS SERVICIOS DE PROTECCIÓN EN RIBERAS DE RÍO VULNERABLES ANTE EL PELIGRO EN LA MARGEN DERECHA DEL RIO NUPE DE CENTRO POBLADO LA MERCED DISTRITO DE JESUS DE LA PROVINCIA DE LAURICOCHA DEL DEPARTAMENTO DE HUANUCO". CUI: 2589869.

Código Único de inversiones	:	2589869
Fecha de declaración de viabilidad	:	19/04/2023
Expediente técnico de obra aprobado	:	Resolución de Alcaldía N°381-2023-MPL/A de fecha 06/10/2023
Actualización de costos de expediente técnico	:	Resolución de Alcaldía N°196-202-MPL/A de fecha 01/08/2024

##### ANTECEDENTES.

El centro poblado de la Merced se encuentra enmarcada en una zona de extrema pobreza, donde los habitantes son de escasos recursos económicos, dependiendo de la agricultura de autoconsumo, y en menor grado de la ganadería.

En la actualidad el centro poblado de la Merced no cuenta con una defensa riveriega, el cual evitaría la pérdida de inundación de los terrenos agrícolas debido a la erosión de las márgenes del Río Nupe, de esta manera se evitará las pérdidas de terreno que son erosionadas por las grandes avenidas de agua en épocas de lluvia que se producen en los meses de noviembre a marzo. Frente a esta problemática, la Municipalidad Provincial de Lauricocha, Departamento de Huánuco, dentro de sus objetivos de atender a las necesidades básicas de la población, ha visto prioritario la elaboración del Expediente Técnico "CREACION DE LOS SERVICIOS DE PROTECCIÓN EN RIBERAS DE RÍO VULNERABLES ANTE EL PELIGRO EN LA MARGEN DERECHA DEL RIO NUPE DE CENTRO POBLADO LA MERCED DISTRITO DE JESUS DE LA PROVINCIA DE LAURICOCHA DEL DEPARTAMENTO DE HUANUCO". para lo cual se tuvo el estudio de preinversión con código de inversión



2589869 que fue viabilizado por la OPI Municipalidad Distrital de Jesús, en la cual indica como beneficiarios directos 821 personas.

Que, mediante **RESOLUCIÓN DE ALCALDÍA N°381-2023-MPL/A** de fecha 06/10/2023 **aprueba el expediente técnico** del proyecto: "CREACION DE LOS SERVICIOS DE PROTECCIÓN EN RIBERAS DE RÍO VULNERABLES ANTE EL PELIGRO EN LA MARGEN DERECHA DEL RIO NUPE DE CENTRO POBLADO LA MERCED DISTRITO DE JESUS DE LA PROVINCIA DE LAURICOCHA DEL DEPARTAMENTO DE HUANUCO". CUI: 2589869, con un presupuesto total de S/ 11,094,396.20 (Once millones noventa y cuatro mil trescientos noventa y seis con 20/100 soles) y un plazo de ejecución de 180 días calendarios.

Que, mediante **RESOLUCIÓN DE ALCALDÍA N°196-2024-MPL/A** de fecha 01/08/2024 **aprueba el expediente técnico modificado y actualizado** del proyecto: "CREACION DE LOS SERVICIOS DE PROTECCIÓN EN RIBERAS DE RÍO VULNERABLES ANTE EL PELIGRO EN LA MARGEN DERECHA DEL RIO NUPE DE CENTRO POBLADO LA MERCED DISTRITO DE JESUS DE LA PROVINCIA DE LAURICOCHA DEL DEPARTAMENTO DE HUANUCO". CUI: 2589869, con un presupuesto total de S/ 11,094,396.20 (Once millones noventa y cuatro mil trescientos noventa y seis con 20/100 soles) y un plazo de ejecución de 180 días calendarios.

#### **FINALIDAD PUBLICA**

Dotar des estructuras sólidas de protección a la población del centro poblado de la merced que garantice seguridad ante posibles crecidas del rio Nupe por precipitaciones pluviales extraordinarias.

#### **ALCANCE.**

Ejecutar la obra de acuerdo con el expediente técnico aprobado por la ENTIDAD.

#### **OBJETIVO**

El objetivo principal es la ejecución de la obra: "CREACION DE LOS SERVICIOS DE PROTECCIÓN EN RIBERAS DE RÍO VULNERABLES ANTE EL PELIGRO EN LA MARGEN DERECHA DEL RIO NUPE DE CENTRO POBLADO LA MERCED DISTRITO DE JESUS DE LA PROVINCIA DE LAURICOCHA DEL DEPARTAMENTO DE HUANUCO". CUI: 2589869.

#### **NORMATIVA ESPECIFICA**

- Ley N° 31638 - Ley de Presupuesto del Sector Público para el Año Fiscal 2023.
- Ley N° 31639 - Ley de Equilibrio Financiero del Presupuesto del Sector Público para el Año Fiscal 2023.
- Ley N° 31640 - Ley de Endeudamiento del Sector Público para el Año Fiscal 2023.
- Ley N° 31728, Ley que aprueba créditos suplementarios para el financiamiento de mayores gastos en el marco de la reactivación economía.
- Decreto Legislativo N° 1440
- Decreto Legislativo del Sistema Nacional de Presupuesto Público.
- Decreto Supremo N° 082-2019-EF que Aprueba el TUO de la Ley N° 30225, Ley de Contrataciones del Estado.
- Decreto Supremo N° 344-2018-EF, que aprueba el Reglamento de la Ley N° 30225, y modificatorias.
- Decreto Supremo N° 004-2019-JUS que aprueba el Texto Único Ordenado de la Ley N° 27444 - Ley del Procedimiento Administrativo General, modificada con la Ley N° 31465 Ley del Procedimiento Administrativo General, a fin de Facilitar La Recepción Documental Digital.
- Texto Único Ordenado de la Ley N° 27806, Ley de Transparencia y de Acceso a la Información Pública, aprobado por Decreto Supremo N° 021-2019-JUS.
- Ley N° 29973 - Ley General de la Persona con Discapacidad.
- Texto Único Ordenado de la Ley de Promoción de la Competitividad, Formalización y Desarrollo de la Micro y Pequeña Empresa y del Acceso al Empleo Decente, Ley MYPE, aprobado por Decreto Supremo N° 007-2008-TR.
- Ley N° 31728 - Ley que aprueba créditos suplementarios para el financiamiento de mayores gastos en el marco de la reactivación económica, a favor de diversos pliegos del gobierno nacional, gobiernos regionales y gobiernos locales, y dicta otras medidas.
- Decreto Supremo N° 011-79-VC.
- Código Civil. - Directivas y Opiniones vigentes del OSCE.
- Cualquier otra disposición legal vigente que permita desarrollar el objeto de la convocatoria, que no contravenga lo regulado por la Ley de Contrataciones del Estado y su Reglamento.

## INFORMACIÓN COMPLEMENTARIA DEL EXPEDIENTE TÉCNICO

### NOMBRE DEL PROYECTO

"CREACION DE LOS SERVICIOS DE PROTECCIÓN EN RIBERAS DE RÍO VULNERABLES ANTE EL PELIGRO EN LA MARGEN DERECHA DEL RIO NUPE DE CENTRO POBLADO LA MERCED DISTRITO DE JESUS DE LA PROVINCIA DE LAURICOCHA DEL DEPARTAMENTO DE HUANUCO". CUI: 2589869.

### UBICACIÓN

El proyecto se encuentra ubicado en el centro poblado de la Merced, ubicada en el departamento de Huánuco, perteneciente a la Provincia de Lauricocha, Distrito de Jesús; estando ubicado en las siguientes coordenadas UTM.

- **Políticamente el Proyecto se encuentra ubicado en:**

Región : Huánuco  
Provincia : Lauricocha  
Distrito : Jesús  
Localidad : C.P La Merced

- **Geográficamente el Proyecto se encuentra ubicado en:**

Localidad	La Merced
Norte:	N: 8885583.34
Este:	E: 309938.69
Altitud	CT:3421m.s.n.m.

### UBICACIÓN DEL PROYECTO

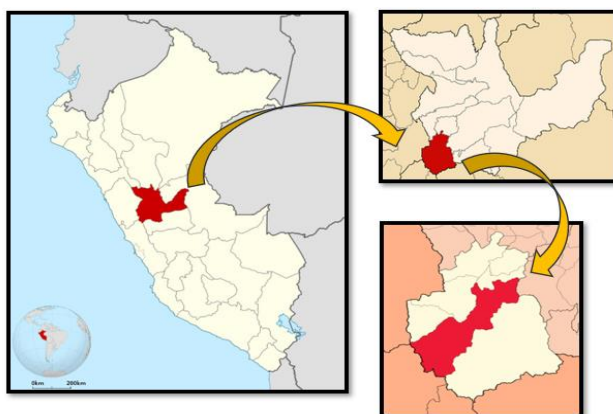

### UBICACIÓN DEL PROYECTO EN EL CENTRO POBLADO LA MERCED



Imagen satelital: Se observa Centro Poblado de la Merced.  
Fuente: Google Earth, 2024.

**DESCRIPCIÓN TÉCNICA DEL PROYECTO**

✓ **LADO DERECHO**

- Muro de gaviones en la margen derecha del río Nupe, Tramo 0+000 – 0+362.50
- Muro en Voladizo de concreto armado, Tramo 0+420.98 – 0+880
- Muro de gaviones en la margen derecha del río Nupe, Tramo 0+880 – 1+228.40
- Muro de gaviones en la margen derecha del río Nupe, Tramo 1+228.40 – 1+421

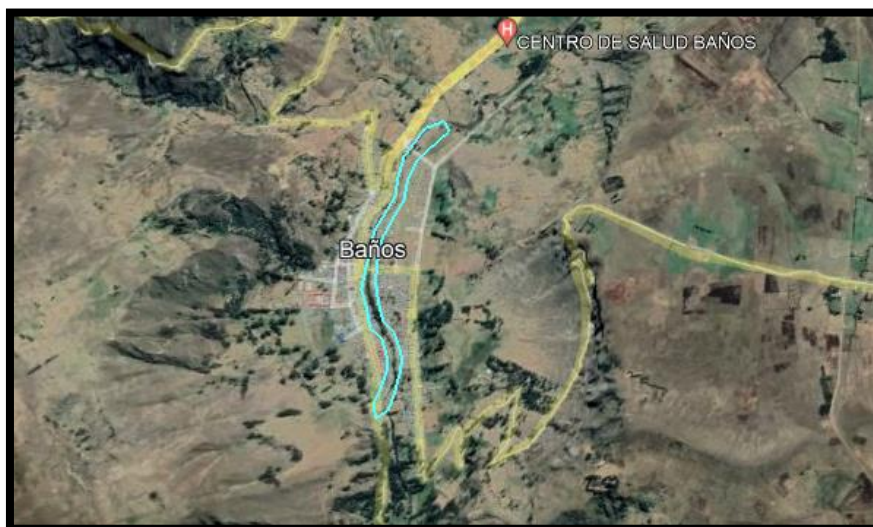
TRAMO	PROGRESIVA	LONGITUD	COORDENADAS INICIO	COORDENADAS FINAL
Tramo I	0+000 – 0+362.50	L= 362.50 m	309967.045E, 8885023.506N	309942.329E, 8885369.5874N
Tramo II	0+420.98 – 0+880	L= 459.02 m	309916.4091E, 8885421.9737N	309877.527E, 8885864.215N
Tramo III	0+880 – 1+228.40	L= 348.40 m	309877.527E, 8885864.215N	310139.672E, 8886179.082N
Tramo IV	1+238.40 – 1+421	L= 182.60 m	310003.477E, 8886187.455N	310139.672E, 8886293.953N

**CUADRO RESUMEN DE PRESUPUESTO DE OBRA**

Cuadro de Resumen de Presupuesto de Obra.

Presupuesto base			
CREACION DE LOS SERVICIOS DE PROTECCIÓN EN RIBERAS DE RÍO VULNERABLE			7,252,842.26
	(CD)	SI.	7,252,842.26
Costo Directo			7,252,842.26
Gastos Generales (10.30%)			747,099.30
Utilidad (8%)			580,227.38
COSTO SUB TOTAL DE OBRA			8,580,168.94
IGV (18%)			1,544,430.41
COSTO TOTAL DE OBRA			10,124,599.35

**RESUMEN DE METRADOS SEGÚN PARTIDAS A EJECUTAR**

Conforme a lo establecido en el expediente técnico, ejecución de la obra comprenden las siguientes partidas con sus respectivos metrados.

## RESUMEN DE HOJA DE METRADOS DE DEFENSA RIBEREÑA

Proyecto : "CREACION DE LOS SERVICIOS DE PROTECCIÓN EN RIBERAS DE RÍO VULNERABLES ANTE EL PELIGRO EN EL MARGEN DERECHA DEL RIO NUPE DE CENTRO POBLADO LA MERCED DISTRITO DE JESUS DE LA PROVINCIA DE LAURICOCHA DEL DEPARTAMENTO DE HUANUCO"

ITEM	DESCRIPCION	Und.	Parcial	Total
1.1	OBRAS PROVISIONALES Y TRABAJOS PRELIMINARES			
1.1.1	OBRAS PROVISIONALES			
1.1.1.1	CARTEL DE IDENTIFICACION DE OBRA 3.60 x 2.40 M	und	1.00	1.00
1.1.1.2	ALQUILER DE ALMACEN Y GUARDIANA PARA LA OBRA	mes	6.00	6.00
1.1.1.3	ALQUILER DE OFICINA PARA LA OBRA	mes	6.00	6.00
1.1.2	TRABAJOS PRELIMINARES			
1.1.2.1	DESIVIO DE RIO NUPE Y AFLUENTES PARA LA EXCAVACION DE PLATAFORMA	m2	4973.50	4,973.50
1.1.2.2	DEMOLICION DE GAVIONES	m3	395.60	395.60
1.1.2.3	ELIMINACION DE DEMOLICION DE GAVIONES	m3	395.60	395.60
1.1.3	FLETE TERRESTRE			
1.1.3.1	MOVILIZACION Y DESMOVILIZACION DE MAQUINARIA	glb	1.00	1.00
1.1.3.2	FLETE TERRESTRE CON TRANSPORTE LIMA-C.P LA MERCED (ROLLO DE MALLAS PARA GAVIÓN)	glb	1.00	1.00
1.1.3.3	FLETE TERRESTRE CON TRANSPORTE HUANUCO - C.P. LA MERCED (MATERIALES EN GENERAL)	glb	1.00	1.00
1.2	MURO CON GAVIONES			
1.2.1	RIO NUPE TRAMO I DESDE KM 0+000 HASTA 0+362.5 - TRAMO III DESDE KM 0+880 HASTA 1+228.40 - TRAMO IV DESDE KM 1+238.40 HASTA 1+421.			
1.2.1.1	TRABAJOS PRELIMINARES			
1.2.1.1.1	DESBROCE Y LIMPIEZA DE TERRENO	m2	5361.00	5,361.00
1.2.1.1.2	TRAZO Y REPLANTEO DURANTE LA OBRA	m	893.50	893.50
1.2.1.2	MOVIMIENTO DE TIERRAS			
1.2.1.2.1	EXCAVACION DE PLATAFORMA EN MATERIAL SUELTO C/ MAQUINARIA	m3	11031.56	11,031.56
1.2.1.2.2	RELLENO Y COMPACTACION CON MATERIAL PROPIO	m3	1278.58	1,278.58
1.2.1.2.3	ELIMINACION DE MATERIAL EXCEDENTE	m3	11703.58	11,703.58
1.2.1.3	RECOLECCION Y COLOCACION DE PIEDRA DE 10 - 20 cm			
1.2.1.3.1	RECOLECCION DE PIEDRA DE 10 - 20 cm			
1.2.1.3.1.1	EXTRACCION, SELECCION Y TRANSPORTE EN OBRA C/ MAQUINARIA	m3	8845.65	8,845.65
1.2.1.3.2	COLOCACION DE PIEDRA EN CAJA DE GAVIONES			
1.2.1.3.2.1	ENCOFRADO Y DESENCOFRADO NORMAL	m2	3628.00	3,628.00
1.2.1.3.2.2	LLENADO Y ACOMODO DE PIEDRAS EN GAVIONES PROGRESIVA KM 0+000 A KM 0+362.5	m3		
1.2.1.3.2.2.1	GAVIONES DE CAJA TIPO A: 1.00 m x 1.00 m x 5.00 m	m3	1450.00	1,450.00
1.2.1.3.2.2.2	GAVIONES DE CAJA TIPO B: 1.00 m x 1.50 m x 5.00 m	m3	1087.50	1,087.50
1.2.1.3.2.2.3	GAVIONES DE CAJA TIPO C: 1.00 m x 2.00 m x 5.00 m	m3	725.00	725.00
1.2.1.3.2.2.4	GAVION COLCHON TIPO RENO CAJA TIPO G: 0.30 m x 3.00 m x 2.00 m	m3	326.25	326.25
1.2.1.3.2.3	LLENADO Y ACOMODO DE PIEDRAS EN GAVIONES PROGRESIVA KM 0+880 A KM 1+228.4			
1.2.1.3.2.3.1	GAVIONES DE CAJA TIPO A: 1.00 m x 1.00 m x 5.00 m	m3	1393.60	1,393.60
1.2.1.3.2.3.2	GAVIONES DE CAJA TIPO B: 1.00 m x 1.50 m x 5.00 m	m3	1045.20	1,045.20
1.2.1.3.2.3.3	GAVIONES DE CAJA TIPO C: 1.00 m x 2.00 m x 5.00 m	m3	696.80	696.80



1.2.1.3.2.3.4	GAVION COLCHON TIPO RENO CAJA TIPO G: 0.30 m x 3.00 m x 2.00 m	m3	313.56	313.56
1.2.1.3.2.4	LLENADO Y ACOMODO DE PIEDRAS EN GAVIONES PROGRESIVA KM 1+238.4 A KM 1+421			
1.2.1.3.2.4.1	GAVIONES DE CAJA TIPO A: 1.00 m x 1.00 m x 5.00 m	m3	730.40	730.40
1.2.1.3.2.4.2	GAVIONES DE CAJA TIPO B: 1.00 m x 1.50 m x 5.00 m	m3	547.80	547.80
1.2.1.3.2.4.3	GAVIONES DE CAJA TIPO C: 1.00 m x 2.00 m x 5.00 m	m3	365.20	365.20
1.2.1.3.2.4.4	GAVION COLCHON TIPO RENO CAJA TIPO G: 0.30 m x 3.00 m x 2.00 m	m3	164.34	164.34
1.2.1.4	MURO DE GAVIONES DE CAJA CON ALAMBRE GALVANIZADO DE DIAMETRO DE 3.40 mm			
1.2.1.4.1	RIO NUPE PROGRESIVA KM 0+000 A KM 0+362.5 - TRAMO I			
1.2.1.4.1.1	SUMINISTRO E INSTALACION GAVION CAJA TIPO "A": 1.00 m x 1.00 m x 5.00 m	pza	290.00	290.00
1.2.1.4.1.2	SUMINISTRO E INSTALACION GAVION CAJA TIPO "B": 1.00 m x 1.50 m x 5.00 m	pza	145.00	145.00
1.2.1.4.1.3	SUMINISTRO E INSTALACION GAVION CAJA TIPO "C": 1.00 m x 2.00 m x 5.00 m	pza	72.50	72.50
1.2.1.4.1.4	SUMINISTRO E INSTALACION GAVION CAJA TIPO "G": 0.30 m x 3.00 m x 2.00 m	pza	181.25	181.25
1.2.1.4.1.5	GEOTEXTIL NO TEJIDO MACTEX MT200	m2	2537.50	2,537.50
1.2.1.4.2	RIO NUPE PROGRESIVA KM 0+880 A KM 1+228.4 - TRAMO III			
1.2.1.4.2.1	SUMINISTRO E INSTALACION GAVION CAJA TIPO "A": 1.00 m x 1.00 m x 5.00 m	pza	278.72	278.72
1.2.1.4.2.2	SUMINISTRO E INSTALACION GAVION CAJA TIPO "B": 1.00 m x 1.50 m x 5.00 m	pza	139.36	139.36
1.2.1.4.2.3	SUMINISTRO E INSTALACION GAVION CAJA TIPO "C": 1.00 m x 2.00 m x 5.00 m	pza	69.68	69.68
1.2.1.4.2.4	SUMINISTRO E INSTALACION GAVION CAJA TIPO "G": 0.30 m x 3.00 m x 2.00 m	pza	174.20	174.20
1.2.1.4.2.5	GEOTEXTIL NO TEJIDO MACTEX MT200	m2	2438.80	2,438.80
1.2.1.4.3	RIO NUPE PROGRESIVA KM 1+238.4 A KM 1+421 - TRAMO IV			
1.2.1.4.3.1	SUMINISTRO E INSTALACION GAVION CAJA TIPO "A": 1.00 m x 1.00 m x 5.00 m	pza	146.08	146.08
1.2.1.4.3.2	SUMINISTRO E INSTALACION GAVION CAJA TIPO "B": 1.00 m x 1.50 m x 5.00 m	pza	73.04	73.04
1.2.1.4.3.3	SUMINISTRO E INSTALACION GAVION CAJA TIPO "C": 1.00 m x 2.00 m x 5.00 m	pza	36.52	36.52
1.2.1.4.3.4	SUMINISTRO E INSTALACION GAVION CAJA TIPO "G": 0.30 m x 3.00 m x 2.00 m	pza	91.30	91.30
1.2.1.4.3.5	GEOTEXTIL NO TEJIDO MACTEX MT200	m2	1278.20	1,278.20
1.3	MUROS DE CONTENCION			
1.3.1	RIO NUPE DESDE KM 0+420.98 HASTA 880 - TRAMO II			
1.3.1.1	MOVIMIENTO DE TIERRAS			
1.3.1.1.1	EXCAVACION PARA CIMENTACION DE MURO	m3	11735.58	11,735.58
1.3.1.1.2	RELLENO Y COMPACTACION CON MATERIAL PROPIO	m3	8386.30	8,386.30
1.3.1.1.3	REFINE Y NIVELACION DE FONDO DE CIMENTACION	m2	1836.08	1,836.08
1.3.1.1.4	ELIMINACION DE MATERIAL EXCEDENTE	m3	4019.14	4,019.14
1.3.1.2	CONCRETO SIMPLE			
1.3.1.2.1	CONCRETO f'c= 100 kg/cm2 (solado y/o Sub - Base)	m3	183.61	183.61
1.3.1.3	CONCRETO ARMADO			
1.3.1.3.1	CONCRETO MURO f'c= 210 kg/cm2	m3	2603.06	2,603.06
1.3.1.3.2	ENCOFRADO Y DESENCOFRADO	m2	4819.71	4,819.71
1.3.1.3.3	ACERO	kg	115536.48	115,536.48
1.3.1.3.4	CURADO DE CONCRETO CON ADITIVO CURADOR	m2	6013.16	6,013.16
1.3.1.4	VARIOS			
1.3.1.4.1	TUBERIA PVS 3" PILLORADEROS	m	283.80	283.80
1.3.1.4.2	MATERIAL FILTRANTE PARA SUB DREN	m3	516.40	516.40
1.3.1.4.3	JUNTA DE DILATACION	m	451.50	451.50
1.3.1.4.4	SOLAQUEO DE MUROS DE CONCRETO	m2	601.32	601.32
1.4	DESCOLMATACION DEL RIO NUPE PROGRESIVA KM 0+000 A 1+421			

1.4.1	MOVIMIENTO DE TIERRAS			
1.4.1.1	DESCOLMATAción CON MAQUINARIA EN EL RIO NUPE KM 0+000 A 1+421	m3	5684.00	5,684.00
1.5	VARIOS			
1.5.1	ENSAYOS DE MECANICAS DE SUELO	gib	1.00	1.00
1.5.2	LIMPIEZA FINAL DE OBRA	m	4532.00	4,532.00
1.6	ACTIVIDAD DE MITIGACION AMBIENTAL			
1.6.1	MEDIDAS DE PREVENCIÓN Y MITIGACION			
1.6.1.1	Medidas para el Control de polvo	gib	6.00	6.00
1.6.1.2	Medidas para el Control de Emisión de Gases	gib	6.00	6.00
1.6.1.3	Medidas para el Control de Ruidos	gib	6.00	6.00
1.6.1.4	Medidas para el Control de la Contaminación del Suelo	gib	6.00	6.00
1.6.1.5	Medidas para el manejo de Excedentes de excavación	gib	6.00	6.00
1.6.1.6	Medidas para el Manejo de Residuos Sólidos	gib	6.00	6.00
1.6.1.7	Medidas para el Manejo de la Maquinaria y Equipo	gib	6.00	6.00
1.6.1.8	Medidas para el Manejo de la Cobertura Vegetal	gib	6.00	6.00
1.6.1.9	Medidas para el Manejo de la Calidad del agua	gib	6.00	6.00
1.6.2	PLAN DE MANEJO AMBIENTAL			
1.6.2.1	Conformación de depósitos de material excedente	gib	2.00	2.00
1.6.2.2	Eliminación de material excedente	gib	2.00	2.00
1.6.3	PROGRAMA DE RESIDUOS SOLIDOS Y EFLUENTES			
1.6.3.1	Instalaciones de baños químicos portátiles	gib	4.00	4.00
1.6.3.2	Instalación de Contenedores de Residuos solidos	gib	4.00	4.00
1.6.4	PROGRAMA DE PARTICIPACION CIUDADANA			
1.6.4.1	Capacitación a los pobladores dentro de la ejecución de obra	gib	1.00	1.00
1.6.4.2	Capacitación a los beneficiarios según el taller de PPC – IGA	gib	1.00	1.00
1.6.5	PLAN DE SEGUIMIENTO Y CONTROL			
1.6.5.1	Monitoreo de aire	gib	9.00	9.00
1.6.5.2	Monitoreo de agua	gib	12.00	12.00
1.6.5.3	Supervisión de obra	gib	6.00	6.00
1.6.6	PLAN DE CIERRE O ABANDONO			
1.6.6.1	Retiro de equipo, materiales e instalaciones temporales y restauración	gib	4.00	4.00
1.6.6.2	retiro de baños químicos	gib	4.00	4.00
1.6.6.3	Acopio del Top soil y materiales inertes	gib	3.00	3.00
1.6.6.4	Limpieza y Manejo de Residuos Peligrosos y no Peligrosos	gib	3.00	3.00
1.7	SEGURIDAD Y SALUD OCUPACIONAL			
1.7.1	PLAN DE SEGURIDAD Y SALUD EN EL TRABAJO	GLB	1.00	1.00
1.7.2	EQUIPOS DE PROTECCION COLECTIVA	GLB	1.00	1.00
1.7.3	EQUIPOS DE PROTECCION INDIVIDUAL	GLB	1.00	1.00
1.7.4	SEÑALIZACION TEMPORAL DE SEGURIDAD	GLB	1.00	1.00
1.7.5	CAPACITACION EN SEGURIDAD Y SALUD	GLB	1.00	1.00
1.7.6	RECURSOS PARA RESPUESTAS ANTE EMERGENCIAS DE SEGURIDAD Y SALUD	GLB	1.00	1.00
1.8	PLAN DE MONITOREO ARQUEOLOGICO (PMA)			
1.8.1	PLAN DE MONITOREO ARQUEOLOGICO			
1.8.1.1	PLAN DE MONITOREO ARQUEOLOGICO	gib	1.00	1.00

## **SISTEMA DE CONTRATACIÓN**

La ejecución del proyecto se rige bajo el sistema de **PRECIOS UNITARIOS**

## **MODALIDAD DE EJECUCION CONTRACTUAL**

No corresponde

## **MODALIDAD DE EJECUCION**

La modalidad de ejecución de la obra será por administración indirecta y/o contrata en estricto cumplimiento de la LCE y el RLCE.

## **FUENTE DE FINANCIAMIENTO**

MINISTERIO DE DESARROLLO AGRARIO Y RIEGO

## **PLAZO DE EJECUCIÓN DE LA OBRA**

El tiempo de ejecución del proyecto es de **CIENTO (180) DÍAS CALENDARIOS** para ejecutar todas las partidas consideradas para la construcción total del proyecto., calculado de acuerdo a la programación de obra, de los trabajos a desarrollar para el adecuado cumplimiento de las metas en la ejecución de la obra, de acuerdo a lo establecido en el expediente técnico de obra, el plazo constituye un requerimiento técnico mínimo de cumplimiento obligatorio, el mismo que deberá ser debidamente sustentado con la presentación de la programación de la obra.

### **1.1.1. Inicio de Plazo Contractual**

El contrato tiene vigencia desde el día siguiente de la suscripción del documento que lo contiene. Dicha vigencia rige hasta el consentimiento de la liquidación de la obra y se efectúe el pago correspondiente.

### **1.1.2. Plazo de Inicio de la Ejecución de la Obra**

El inicio del plazo de ejecución de obra comienza a regir desde el día siguiente de que se cumplan las siguientes condiciones.

- a) Que La entidad notifique al contratista quien es el supervisor o el inspector, según corresponda.
- b) Que la entidad haya hecho entrega total o parcial del terreno o lugar donde se ejecuta la obra, según corresponda.
- c) Que la entidad provea el calendario de entrega de los materiales e insumos que de acuerdo con las bases hubieran asumido como obligación.
- d) Que la entidad haya hecho entrega del expediente técnico de obra completo, en caso éste haya sido modificado con ocasión de la absolución de consultas y observaciones
- e) Que la entidad haya otorgado al contratista el adelanto directo, en las condiciones y oportunidad establecidas en el artículo 181 del RLCE

Las condiciones a que se refieren los numerales precedentes, deben ser cumplidas dentro de los (15) días contados a partir del día siguiente de la suscripción del contrato. En caso no se haya solicitado la entrega del adelanto directo, el plazo se inicia con el cumplimiento de las demás condiciones, la entidad puede acordar con el contratista diferir la fecha de inicio del plazo de ejecución de la obra según los supuestos previstos en el artículo 176.9 del reglamento

Las circunstancias invocadas se sustentan en un informe técnico que forma parte del expediente de contratación, debiendo suscribir la adenda correspondiente

### **IMPORTANTE:**

De acuerdo con el artículo 186 del reglamento, debe designarse o un supervisor cuando el valor de la obra a ejecutarse sea igual o mayor al monto establecido por la ley de presupuesto del sector público para el año fiscal en el que se convoca el procedimiento de selección.

### **1.1.3. PLAZO MÁXIMO DE RESPONSABILIDAD DEL CONTRATISTA**

Ni la suscripción del acta de recepción de obra, ni el consentimiento de la liquidación del contrato de ejecución de obra, enervan el derecho de la entidad a reclamar posteriormente, por defectos o vicios ocultos conforme a lo dispuesto en el artículo 40 de la ley de contrataciones del estado, en el plazo máximo de responsabilidad de El contratista es de 7 años.

## **VALOR REFERENCIAL**

El valor referencial de proyecto asciende a la suma de **S/. 10,124,599.35 (DIEZ MILLONES CIENTO VENTICUATRO MIL QUINIENTOS NOVENTA Y NUEVE MIL CON 35/100 SOLES)**, calculado al mes de julio del 2024.

COSTO DIRECTO	:		<b>S/ 7,252,842.26</b>
GASTOS GENERALES	:	10.30%	S/ 747,099.30
UTILIDAD	:	8%	S/ 580,227.38
			=====
SUBTOTAL	:		<b>S/ 8,580,168.94</b>
IGV	:	18%	S/ 1,544,430.41
			=====
<b>COSTO DE LA OBRA</b>	:		<b>S/ 10,124,599.35</b>

El costo citado, considera la ejecución de obras, incluyendo el IGV, tributos contribuciones, seguros, impuestos, pólizas, beneficios sociales, así como todo aquello que sea necesario para la correcta ejecución de la obra y su equipamiento. Toda responsabilidad de carácter laboral y por el pago de aportaciones sociales es exclusivamente del contratista.

#### **OBLIGACIONES DEL CONTRATISTA.**

El contratista deberá cumplir los alcances descritos en el numeral 2. y el plazo establecido en el numeral 2.11 de los presentes requerimientos técnicos mínimos.

El contratista será responsable de la calidad ofrecida teniendo en consideración que ni la suscripción del acta recepción de obra, ni el consentimiento de la liquidación del contrato de obra, enervan el derecho de la entidad a reclamar posteriormente por defectos o vicios ocultos, conforme a lo dispuesto por los artículos 40 de la ley de contratación del estado y 173 y 208 de su reglamento

El plazo máximo de responsabilidad del contratista desde siete (7) años

#### **CONSIDERACIONES ESPECIFICAS.**

##### **EJECUCIÓN DE LA OBRA**

El contratista ejecutará la obra en estricto cumplimiento del expediente técnico, los materiales, herramientas y mano de obra serán tomados en consideración lo definido en el expediente técnico. Asimismo, el contratista y la entidad deberán tomar como base las consideraciones de la ley de contrataciones del estado y su reglamento incluidas sus modificatorias.

Los criterios de diseño involucran sin excepción las mejores prácticas de ejecución de obras, empleando procedimientos constructivos de calidad, equipos y técnicas de última generación, acordes con las tecnologías vigentes con la consideración que se trata de un establecimiento de atención al público a Fin de asegurar un producto de calidad estando sujetos a la aprobación y plena satisfacción de la entidad.

Por otra parte, los procedimientos de construcción reflejan la suposición básica que el contratista es el especialista y conoce las prácticas de construcción y equipamiento de establecimientos de atención al público.

Todo procedimiento constructivo indicado será de primera calidad estará sujeto a la aprobación de la entidad como quién tiene además el derecho de rechazar aquel que no cumpla con los estándares utilizados en infraestructura.

#### **OBLIGACIONES DEL CONTRATANTE:**

##### **ENTREGA DEL TERRENO**

La entidad comunicará dentro de los 10 días siguientes a la firma del contrato, el día que tendrá lugar la entrega del terreno de la obra.

El supervisor designado por la entidad y/o representante de la entidad efectuarán la entrega del terreno.

**DOCUMENTOS PARA LA EJECUCIÓN:** La entidad pondrá a disposición del contratista un juego del expediente técnico, planos y bases, así como los demás documentos necesarios para la ejecución de las obras en Cds y en medio físico.

Sin embargo, el contratista podrá obtener copias adicionales contra el pago respectivo

#### **OBLIGACIONES DEL CONTRATISTA PERSONAL**



El contratista deberá indicar los nombres de los profesionales que serán los responsables de la dirección de la obra, la que deberá estar siempre a cargo de una persona responsable (Ingeniero Residente).

El contratista empleará obligatoriamente a los profesionales propuestos para la dirección técnica de la obra, salvo que la supervisión solicite su sustitución.

El contratista deberá emplear personal técnico calificado, obreros especializados y demás personal necesario para la correcta ejecución de los trabajos.

El contratista tiene la obligación de reemplazar el personal no competente o no satisfactorio, de acuerdo a los órdenes del supervisor.

El contratista tiene la obligación de suministrar a los trabajadores las condiciones más adecuadas de salubridad e higiene, así como dar el debido cumplimiento de los dispuestos en el decreto supremo N°001-98-TR, y sus normas complementarias y modificatorias.

El contratista tiene la obligación de velar por la seguridad de los trabajadores durante la ejecución de todos y cada uno de los trabajos, brindando el equipo y material necesario para tal efecto.

El contratista deberá suministrar en los intervalos de que prescriba el supervisor o la entidad, la nómina detallada de todo el personal superior y de los obreros que están empleados a la fecha del informe.

Se deberá presentar un cuadro de actividades programadas para la correcta ejecución de la obra, firmado por el residente propuesto.

El contratista podrá modificar el listado de personal profesional designado a la obra y consignado en su propuesta sin el consentimiento previo y por escrito de la entidad.

#### **LEYES, NORMAS Y ORDENANZAS**

El contratista debe conocer y cumplir estrictamente:

- a) Todas las leyes reglamentos y ordenanzas que en cualquier forma estén relacionadas con la ejecución de los trabajos. En caso de asistir divergencias entre estas bases y dichas leyes, normas o reglamentos es obligación del contratista poner en conocimiento del supervisor esta situación previa a la realización de los trabajos a fin de que éste determine la acción a seguir.
- b) Todas las normas técnicas y prescripciones de los presentes documentos referentes a materiales y trabajos, los daños o problemas causados por infracciones a este. Corren por cuenta del contratista y deberán ser reparados por este sin derecho a pago alguno.
- c) El contratista tendrá a su cargo la confección de toda la documentación que fuera necesaria y su tramitación respectiva ante los entes que pudieran tener jurisdicción sobre el sitio de obra.
- d) Todas las normas laborales y las de seguridad e higiene ocupacional.

#### **SEGURIDAD.**

El contratista está obligado a tomar todas las medidas de seguridad necesarias para evitar peligros contra la integridad, la vida y la propiedad de las personas, instituciones o firmas durante la realización del proyecto. En este sentido deberá dotar a su personal los equipos y herramientas pertinentes para la realización de todos los trabajos quedando terminantemente prohibido la realización de trabajos en círculos energizados donde el postor contará con implementos de seguridad según norma G- 050 seguridad durante la construcción.

El incidente o accidente resultante de la inobservancia de esta obligación correrá únicamente por cuenta del contratista.

El contratista está obligado a hacer notar a la entidad por escrito e inmediatamente cuando se hayan dado una orden que va contra las medidas de seguridad a fin de tomar conocimiento los cuales no lo exime de asumir la responsabilidad exclusiva por cualquier resultado dañoso.

#### **MATERIALES Y EQUIPOS**

Todos los materiales y/o equipos destinados a la obra, deberán cumplir con las características técnicas exigidas en las bases y se deberán someter a los ensayos necesarios para verificar sus características.

Se podrán aceptar otras propiedades o calidades específicas o normas indicadas en las bases que sean similares o equivalentes mientras que se ajusten a especificaciones y/o normas reconocidas, que aseguren una calidad igual o superior a la indicada y siempre que el contratista aporte la documentación y demás elementos de juicio que permitan evaluar el cumplimiento de las exigencias establecidas en las bases y que los cambios propuestos no alteren las especificaciones técnicas de la obra siempre que éste represente una ventaja técnica y económica que lo justifique.

La entidad se reserva el derecho de rechazar la lista de materiales propuesta por el contratista si éstos no concuerdan con los estipulados en las bases.

Correrán por cuenta del contratista las muestras de materiales requeridos por el supervisor.

Asimismo, correrán por cuenta del contratista los ensayos necesarios para verificar la calidad de los materiales y las pruebas de los equipos.

La aprobación de los materiales y/o de los equipos por el supervisor no libera al contratista de su responsabilidad sobre la calidad de los materiales y equipos.

#### **ERRORES O CONTRADICCIONES**

El contratista debe hacer notar a la entidad cualquier error contradicción en los documentos poniéndolo de inmediato en conocimiento del supervisor.

#### **OTROS NORMAS PARA LA EJECUCIÓN DE LOS TRABAJOS.**

Obras provisionales que el contratista deberá construir o alquilar ambientes temporales que permitan tanto el contratista, a la supervisión y el coordinador de la entidad, el normal desarrollo de sus actividades debiendo incluir oficinas, almacenes de equipos y materiales los mismos que deberán quedar habilitados y equipados en el plazo máximo de 15 días calendarios después de iniciado el plazo de ejecución de la obra y conservarse hasta la recepción de la obra.

Estos locales ofrecen adecuadas condiciones de estabilidad, aislamiento, ventilación e iluminación y deberán estar provistos de adecuadas instalaciones eléctricas como sanitarias y comunicaciones. Asimismo, el contratista instalará las facilidades en función de la magnitud de la obra a realizar, debiendo reunir en cualquier caso las siguientes condiciones:

- El almacenaje de los materiales excepto los no perecederos se realizará bajo parte cubierta, exigiéndose cerramientos laterales que tengan ventilación natural mediante aperturas practicables.
- La obra dispondrá de servicios sanitarios adecuados a la cantidad de personal obrero empleado
- Los depósitos o almacenes, talleres, casilla de vigilancia, vestuarios para el personal, servicios higiénicos, etc., cumplirán con las condiciones de higiene imprescindible para su uso a criterio del supervisor.

Los gastos que demanden la instalación, el funcionamiento y conservación de los ambientes para la ejecución de la obra se extenderán hasta la recepción de la obra y corren por cuenta del contratista incluyendo cualquier daño resultante de la instalación o mantenimiento de estas obras provisionales.

Estas prescripciones no son excluyentes de otras previsiones que pudiera adoptar el contratista para el más eficaz desarrollo de las operaciones, pero en cualquier caso deberán mantener informado al supervisor de las modificaciones que sobre el particular llevará a cabo debiendo merecer su visto bueno.

El contratista será responsable de la vigilancia general de las obras en forma continua para prevenir sustracciones o deterioros de los materiales enseres estructuras y otros bienes propios o ajenos, en caso de pérdida correrá con los gastos que demande su sustitución.

El contratista deberá colocar cercos, protecciones, barreras, letreros, señales y luces de peligro y tomar las demás precauciones necesarias en todas las maquinarias y partes del campamento donde puedan producirse accidentes.

El contratista deberá cuidar que todo el material, insumos, personal, obras provisionales, maquinarias, equipos y demás utilizados por aquél para ejecutar la obra no invadan la vía pública ni ocasionen molestias innecesarias a los vecinos y transeúntes, bajo exclusiva responsabilidad del contratista.

#### **Mantenimiento de las obras en Ejecución**

El contratista deberá mantener la obra en ejecución y todas sus partes terminadas, en buenas condiciones de mantenimiento evitando que la acción de los agentes atmosféricos o el tránsito de su personal o equipo ocasionen daños al proyecto y/o propiedades de terceros que de producirse deberán ser inmediatamente reparadas a satisfacción del supervisor, la negligencia del contratista en el cumplimiento de esta obligación dará lugar a que las cantidades de obra afectadas sean descontadas de los volúmenes de obra ejecutados hasta que su reconstrucción

haya sido satisfactoriamente realizada. Asimismo, su incumplimiento determinará la aplicación de una penalidad diaria.

**Trabajos topográficos.**

El contratista procederá a la ejecución y control de los trabajos topográficos iniciales consistentes en él replanteo del eje de diseño, nivelación y levantamiento de secciones transversales de ser el caso, lo que será sometido a la aprobación de la supervisión.

Quedarán a cargo del contratista todos los trabajos topográficos complementarios relativos a la ejecución y terminación de la obra, los que consistirán en la colocación de estacas de construcción y puntos topográficos de referencia y otros indicadas por el supervisor, estas estacas y puntos fijos constituirán el control en el campo o en la obra por cuyo intermedio y de acuerdo con las cuales el contratista deberá dirigir y ejecutar la obra. Así mismo, el contratista deberá conservar todas las estacas y referencias y reponerlas en caso de destrucción.

El supervisor verificará todas y cada una de las mediciones realizadas por el contratista para la correcta ejecución de la obra, el contratista proporcionará al supervisor todas las facilidades y cooperación necesarias para esta verificación.

La verificación de cualquier trazado o de cualquier línea o nivel por el supervisor no relevará de ninguna manera al contratista de su responsabilidad por la exactitud de los mismos.

**Limpieza General y Retiro de Obras Provisionales**

Cuando la obra se haya terminado todas las instalaciones provisionales, depósitos y ambientes construidos deberán ser removidos y/o restablecidos a su forma original para adquirir un aspecto limpio, debiendo el contratista efectuar dichos trabajos con cargos a sus Gastos Generales.

**Conservación del Medio Ambiente**

El contratista deberá identificar y utilizar a su costo botaderos autorizados para colocar los residuos de materiales que por efecto de la obra se genere evitando en lo posible el impacto negativo con el medio ambiente.

El contratista tiene la obligación de velar por la conservación del medio ambiente para lo cual deberá cumplir con todas las provisiones consideradas en el estudio de impacto ambiental.

El contratista deberá asumir su responsabilidad por las infracciones que pudieran cometer contra la legislación relacionada con la preservación del medio ambiente.

**ALCANCES E INSTALACIONES TEMPORALES.**

El contratista deberá contemplar a su costo cualquier alquiler y/o acondicionamiento temporal que pudiera necesitar para la ejecución de la obra, asimismo será responsable de cualquier perjuicio que ocasione como consecuencia de esta obligación.

**TAREAS EN HORAS EXTRAORDINARIAS**

Cuando por distintas circunstancias si es necesario efectuar tareas fuera de la jornada normal de trabajo o en días feriados, el contratista deberá solicitar autorización al supervisor con 48 horas de anticipación a la iniciación de los mismos tiempos del cual dispondrá el supervisor lo necesario para su control.

En los casos en que estas situaciones sean imprevistas o que exista peligro el contratista podrá realizar las tareas imprescindibles en horas extraordinarias, pero deberá comunicarlo al supervisor inmediatamente antes de su iniciación

En cada caso el supervisor procederá a dejar constancia en el cuaderno de obra de la situación y de su autorización o denegación según corresponda para la ejecución de las horas extraordinarias.

En todos los casos, salvo que tuviera origen en orden expresa de la entidad correrá por cuenta del contratista los recargos de jornales por horas extraordinarias de su personal.

**LETREROS INFORMATIVOS.**

El contratista proveerá, montará y mantendrá letreros informativos según el modelo que entregará la entidad. El letrero a ser colocado será el indicado en el presupuesto del contrato dentro del letrero en la parte correspondiente, deberá destacarse claramente que la presente obra es financiada con los recursos que se mencionan en el contrato detallándolos. El contratista deberá tener colocado el letrero de obra dentro de los 15 días de la orden de iniciación de los trabajos, asimismo, deberá anexar el plano de señalización de letreros informativos

**ACCIDENTES- NOTIFICACIONES.**

El contratista

de ser exclusivo responsable de los daños personales o materiales que se proveerá en el lugar de la obra de todo equipo y servicio que fuera necesario para proporcionar primeros auxilios al personal accidentado, como consecuencia de la ejecución de la obra.

Dentro de las 24 horas después de ocurrido un accidente o de otro acontecimiento del que resultara o que pudieran resultar daños a personas o propiedad de terceros y que fueran consecuencia de alguna acción u omisión del contratista o cualquiera de sus empleados. durante la ejecución del trabajo bajo el contrato, el contratista deberá enviar un informe escrito de tal accidente o acontecimiento a la entidad por medio del supervisor describiendo los hechos en forma precisa y completa para conocimiento, lo cual no exime al contratista ocasione.

Asimismo, el contratista deberá remitir inmediatamente a la entidad por medio del supervisor copias de cualquier comparendo, citación, notificación y otro documento oficial recibido por el contratista en relación en cualquier causa y con cualquier acto que fuera consecuencia de la ejecución de la obra contratada, para conocimiento, lo cual no exime al contratista de ser exclusivo responsable de las sanciones que se pudieran derivar de su incumplimiento.

Nada de lo de lo aquí incluido eximirá al contratista de la formulación de los informes oficiales sobre los accidentes que sean requeridos por la entidad o por cualquier otra autoridad competente.

### **RESPONSABILIDAD POR MATERIALES**

La entidad no asume ninguna responsabilidad por pérdida de materiales o herramientas del contratista.

### **RETIRO DE EQUIPOS Y MATERIALES**

Cuando sea requerido por la entidad el contratista deberá retirar de la obra el equipo o material excedente que no vaya a ser utilizado en el trabajo, todo costo que se genere a la entidad por incumplir esta obligación será de cargo del contratista.

Con el objeto de evitar interferencias en la ejecución de la construcción total si hubiese alguna interferencia deberá comunicarlo por escrito la entidad, en caso de comenzar el trabajo sin hacer esta comunicación y de surgir complicaciones al realizar los trabajos correspondientes a los diferentes proyectos, su costo será asumido por el contratista.

Si el contratista durante la construcción de la obra necesita usar servicios públicos como energía eléctrica, agua o desagüe, deberá obtener las autorizaciones o permisos requeridos asumiendo por su cuenta los riesgos y gastos que ocasionen el empleo de dichos servicios, así como las sanciones que se impongan por cualquier mal uso de los mismos.

Al terminar el trabajo se deberá proceder a la limpieza de los desperdicios que existen ocasionado por materiales y equipos empleados en la ejecución de su trabajo.

Todas las salidas a los terminales de tubos que deban permanecer abiertos durante la construcción deben ser taponeados según normas.

En caso de resolver el contrato, el contratista deberá retirar los materiales, insumos y herramientas y demás que hayan quedado en la obra en el plazo de 5 días efectuado el inventario de obra, en caso de no cumplir con esta obligación la entidad procederá a retirar de la obra dichos bienes con cargo a las valorizaciones, liquidación y/o garantías que tuviera pendientes el contratista y será de responsabilidad del contratista cualquier pérdida robo o detrimento de dichos bienes, no procediendo ningún tipo de pago o reconocimiento a favor del contratista, por los bienes dejados en obra, por tratarse de un contrato a precio unitario.

### **Metrados Referenciales y Costos Unitarios de Obra Civil**

Los metrados de obra civil muestran detalladamente las cantidades de obra para cada uno de las categorías de construcción, los cuáles se toman en el presente capítulo del estudio para estimar el presupuesto de inversión necesaria.

#### **Presupuesto referencial de obra civil.**

El costo estimado para la obra se desarrolla teniendo como base los materiales incidentes y determinantes en la obra, mano de obra, equipos y herramientas cómo son: los suministros de materiales, acabados e instalaciones.

### **DOCUMENTACIÓN TÉCNICA.**

El contratista se obliga realizar la compatibilidad del estudio definitivo, el replanteo de obra, la ingeniería y planos definitivos generales y de detalle de todas las instalaciones del proyecto, las modificaciones de

estructuras, instalaciones, elementos y/o partes tal como se proyecta en su ejecución, conforme a lo previsto en el programa de ejecución del proyecto.

Se observará el inicio de los trabajos que no cuenten con la documentación requerida previamente por el supervisor.

Dicha documentación sea planos, memorias de cálculo, plantillas, solicitudes de autorización, etc. serán presentadas con una anticipación no inferior a (10) días hábiles respecto a la fecha prevista para la ejecución de los respectivos trabajos, sean éstos en obra o taller conforme a las previsiones del plan de trabajo, salvo que las especificaciones técnicas prevean otro plazo.

Toda la documentación se presentará en original y (2) copias en las escalas, carátulas y numeración requerida por el supervisor, deberán estar debidamente dobladas y encarpetadas.

La aprobación que preste el supervisor a toda la documentación técnica, no eximirá al contratista de su responsabilidad por la correcta ejecución de los trabajos.

Al concluir la obra el contratista deberá editar y entregar al supervisor en original el replanteo del expediente técnico final de la obra, conformado por: memoria descriptiva, especificaciones técnicas, inventario físico y valorizado, cálculos justificados y planos post construcción para la verificación y entrega de obra a la comisión de recepción de obra, con el fin de facilitar dicha recepción y alistar todo el acervo documentario de las modificaciones y/o resoluciones durante la ejecución de la obra.

### **PROGRAMA DE TRABAJOS**

Dentro de los (15) días siguientes al inicio de obra, el contratista deberá presentar para consideración del supervisor un programa detallado de suministro de equipos y materiales ajustado todas las fechas calendario de iniciación y terminación contractual de la obra en el que se muestre el orden en que sea procedente la ejecución de los diferentes trabajos guardando equivalencia en relación al programa presentado con su propuesta.

Este programa de trabajo deberá ser elaborado utilizando el método del camino crítico CPM el método PERT o cualquier otro sistema similar que sea satisfactorio al supervisor.

Adicionalmente, el contratista presentará una curva de avance y un cronograma de desembolsos basado en los montos estimados de facturación mensual de acuerdo a su programación.

Al actualizar su programa de trabajo y cronograma, el contratista deberá tomar en cuenta las restricciones originadas por caso fortuito o de fuerza mayor.

El contratista estará obligado a presentar la reprogramación de sus trabajos toda vez que le sea aprobado una prórroga justificada del plazo de ejecución de la obra o cuando el supervisor lo requiera como consecuencia del atraso en el cumplimiento del cronograma vigente estando el nuevo programa de trabajo sujeto a la revisión y aprobación del supervisor.

La presentación del programa de trabajo y su aprobación por el supervisor, no eximirá al contratista de ninguna de las obligaciones y responsabilidades emergentes del contrato.

### **CALIDAD ESPECIFICA.**

Teniendo en cuenta el destino e importancia del proyecto, es obligación del contratista realizar una correcta planificación de la calidad, así como realizar el aseguramiento de la calidad durante la ejecución y realizar el control de calidad, verificando que los resultados obtenidos de los diversos ensayos en obra estén de acuerdo a las normativas de calidad a tal efecto el supervisor establecerá los sistemas de control de ejecución y demás actividades de control de calidad.

El supervisor tendrá el derecho, cada vez que lo juzgue necesario a realizar las pruebas o ensayos de los materiales, estructuras o equipos previstos o no en las especificaciones técnicas.

La ejecución de tales pruebas o ensayos no relevará al contratista de ninguno de sus obligaciones estipuladas en el contrato.

En el caso que, los materiales y equipos aprobados no cumplan con las especificaciones técnicas el costo de las pruebas correrá a cargo del contratista.

Los resultados de cualquier prueba, ensayo o análisis realizados serán comunicados por escrito al contratista, tan pronto como sea posible a fin de que tome las medidas correctivas de ser el caso, toda obra ejecutada bajo el contrato podrá ser rechazado por el supervisor o por la entidad debido a su inconformidad o defectos en cualquier etapa de construcción.

Todo equipo suministrado, utilizado bajo el contrato podrá estar sujeto a rechazo del supervisor o la entidad debido a fallas en la calidad del trabajo o rendimiento insatisfactorio, no obstante, la aceptación previa

Toda obra, equipo o sus partes, componentes que hayan sido rechazadas deberán ser reparadas o reemplazadas por y a expensas del contratista y deberán contar con la aprobación del supervisor.

El contratista también será responsable de los costos de mano de obra, gastos varios daños o pérdidas ya sean directos o indirectos que resulten del uso de materiales que el supervisor considere con defectos de fabricación o como resultado de un defectuoso manipuleo o instalación.

Cuando el contratista ingrese materiales a la obra o utilice para la ejecución de la obra materiales de menor calidad que los especificados en el expediente técnico sin la autorización del supervisor, será de aplicación de penalidades respectiva, asimismo; cuando el contratista utilice para la ejecución de la obra materiales de menor calidad que los especificados en el expediente técnico con autorización del supervisor ambos serán solidariamente responsables por la reparación y los daños y perjuicios que ocasionen.

### **CORRESPONDENCIA**

Cualquier comunicación entre el contratista y la entidad o su supervisor se deberá hacer por escrito.

El contratista llevará un cuaderno de obra donde se anotarán las instrucciones del supervisor, recomendaciones y las observaciones al contratista, como también las solicitudes de autorización, liberación de partidas para su ejecución, además de cualquier hecho o acontecimiento importante a la obra, la identidad y el supervisor tendrán derecho a examinar este cuaderno en cualquier momento y anotar en él sus observaciones.

El contratista permitirá al supervisor en cualquier momento examinar las planillas de jornales y los inventarios de los materiales que estén en relación con los trabajos.

El contratista tendrá siempre en el sitio a disposición del supervisor un juego de todos los planos y bases de especificaciones

### **PAGO A LA SUPERVISIÓN EN CASO DE ATRASO EN LA FINALIZACIÓN DE LA OBRA POR CAUSA IMPUTABLE AL CONTRATISTA.**

De acuerdo con lo indicado en el artículo 189 que el reglamento ley de contrataciones, en caso de atraso en la finalización de la obra por causas imputables al contratista, con respecto a la fecha de consignada en el calendario de avance de obra vigente y considerando que dicho atraso producirá una extensión de los servicios de supervisión, lo que genera un mayor costo, el contratista asumirá el pago del monto equivalente al de los servicios indicados lo que sí hará efectivo deduciendo dicho monto de la liquidación de la obra.

### **MEDICIÓN DE LAS OBRAS.**

El supervisor notificará al contratista o a su agente autorizado o representante con 3 días de anticipación para la medición de las obras, el contratista prepara todo lo necesario para poder realizar sin obstáculos y con exactitud necesaria, las mediciones se realizarán únicamente para los trabajos ya efectuados y se harán de acuerdo a las unidades de medida estipuladas, en cada caso.

Salvo en el contrato se acuerde lo contrario, en las planillas de mediciones y pagos no se consideran los materiales almacenados por el contratista.

### **VALORIZACIONES.**

La forma de las valorizaciones y facturas de pago será la preparada por el contratista en coordinación con el supervisor.

El contratista consignará en sus valorizaciones todos los trabajos ejecutados de acuerdo a las cantidades establecidas en las mediciones.

### **VALORIZACIONES MENSUALES**

Las valoraciones mensuales se presentarán durante el último día de cada mes el supervisor tiene 5 días para aprobar y presentar a la entidad contados a partir del primer día hábil del mes siguiente a la ejecución de los trabajos, en un original y dos copias incluidos CD acompañado según el caso por los cómputos métricos resultantes de las mediciones de los trabajos ejecutados hasta la fecha y verificados por el supervisor.

Las valorizaciones mensuales mínimamente deben contemplar lo siguiente:



**DOCUMENTOS ADMINISTRATIVOS**

1. FACTURA.
2. N° DE CUENTA DE DETRACCIÓN.
3. COPIA DE CONTRATO Y COPIA DE CONTRATO DE CONSORCIO.
4. EJECUTOR DE OBRAS – RNP.
5. COPIA DE NO ESTAR INHABILITADO PARA CONTRATAR CON EL ESTADO
6. COPIA DE CAPACIDAD DE LIBRE CONTRATACIÓN.
7. CERTIFICADO DE HABILIDAD DEL ING. RESIDENTE (VIGENTE).

**DOCUMENTOS TÉCNICOS**

1. FICHA TÉCNICA DE LA OBRA.
2. RESUMEN EJECUTIVO.
3. RESUMEN DE VALORIZACIÓN.
4. INFORME DEL RESIDENTE DE OBRA.
  - 4.1 MEMORIA DESCRIPTIVA GENERALIZADA.
  - 4.2 MEMORIA DESCRIPTIVA VALORIZADA.
5. RESUMEN DE VALORIZACIONES TRAMITADAS.
6. RESUMEN DE VALORIZACIÓN MENSUAL.
7. VALORIZACIÓN MENSUAL DE OBRA CON FIRMA DEL RESIDENTE Y SUPERVISOR.
8. RETENCIONES (POR GARANTIA DE FIEL CUMPLIMIENTO 10%).
  - 8.1 COPIA DE ACREDITACIÓN REMYPE
9. CONTROL DE AMORTIZACIONES.
  - 11.1 AMORTIZACIONES DE ADELANTO DIRECTO.
  - 11.2 AMORTIZACIONES DE ADELANTO DE MATERIALES.
10. METRADO MENSUAL DE AVANCE DE OBRA.
11. COPIA DE CALENDARIO APROBADO DE OBRA VALORIZADO (Programado)
12. CALENDARIO DE AVANCE DE OBRA VALORIZADO (Programado Vs Ejecutado)
13. CONTROL DE AVANCE DE OBRA.
  - 13.1 GRÁFICO CURVA "S".
  - 13.2 REPORTE DE AVANCE FÍSICO.
  - 13.3 REPORTE DE AVANCE FINANCIERO.
14. GARANTÍA DE FIEL CUMPLIMIENTO (10% DEL CONTRATO).
  - 14.1 COPIA DE CARTA FIANZA VIGENTE.
15. CARTAS FIANZAS
  - 15.1 CARTA FIANZA DE ADELANTO DIRECTO.
  - 15.2 CARTA FIANZA DE ADELANTO DE MATERIALES.
16. COPIA DE CUADERNO DE OBRA.
17. PRESENTAR DISEÑO DE MEZCLA, DENSIDAD DE CAMPO, ENSAYOS DE COMPRESIÓN DEL CONCRETO, PROTOCOLOS DE PRUEBAS HIDRÁULICAS (AGUA Y ALCANTARILLADO), ETC.
18. PRESENTAR CERTIFICADOS DE CALIDAD DE MATERIALES USADOS EN OBRA
19. FOTOGRAFÍAS DE LAS PARTIDAS EJECUTADAS.
20. COPIA DE LOS PAGOS DE OBLIGACIONES DEL CONTRATISTA.
  - 20.1 PÓLIZA DE SEGURO CONTRA TODO RIESGO (SCTR).
  - 20.2 CONSTANCIA DE PLANILLA ELECTRÓNICA.
  - 20.3 PAGO DE CONAFOVICER, SENCICO Y ESSALUD
21. CONSTANCIA DE PERMANENCIA DEL RESIDENTE EMITIDO POR LA AUTORIDAD LOCAL
22. AVANCE DE PLANOS DE REPLANTEO (INICIO - FINAL)
23. PLAN DE SEGURIDAD Y SALUD.
  - 23.1 CONTENIDO DEL PLAN
  - 23.2 INFORME MENSUAL DE SEGURIDAD
  - 23.3 REGISTRO DE INDUCCIÓN.
  - 23.4 ACTAS DE ACATAMIENTO DE NORMAS DE SEGURIDAD.
  - 23.5 REGISTRO A CHARLAS DE 10 MINUTOS.
  - 23.6 REGISTRO DE ENTREGA DE EPP.
  - 23.7 CONSTANCIA DE ENTREGA RISST
  - 23.8 PERMISO ESCRITO DE EXCAVACION EN ZANJA
24. PLAN DE MANEJO AMBIENTAL.
  - 24.1 CONTENIDO DEL PLAN.
  - 24.2 INFORME MENSUAL DE MANEJO AMBIENTAL
25. ACTA DE ENTREGA DE TERRENO, ACTA DE INICIO DE OBRA Y/O PRIMER ASIENTO DEL CUADERNO DE OBRA (EN TODAS LAS VALORIZACIONES)
26. OTROS DOCUMENTOS QUE CONSIDERAN IMPORTANTE
27. ANEXOS, DOCUMENTOS EMITIDOS Y RELACIONADOS DEL MES.

## **ÓRDENES DE PAGO**

### **ORDENES DE PAGO PARA VALORIZACIONES MENSUALES.**

El valor del pago mensual del contrato ejecutados durante el mes en cuestión será:

- El monto acumulado por los trabajos ejecutados hasta la fecha
- Menos el total facturado por trabajos ejecutados hasta el mes anterior
- Menos la amortización de los adelantos otorgados si los hubiera de acuerdo a los porcentajes establecidos.
- Menos cualquier otra retención o penalidad que sea necesario aplicar según lo previsto en estos términos de referencia o en el contrato, tomando en cuenta el valor resultante se extenderá la orden de pago mensual, las estimaciones del progreso de los trabajos pueden ser reajustadas conforme se efectúen las estimaciones finales, la conclusión de cualquier trabajo o material en las estimaciones de pagos mensuales no deberá ser interpretada como aceptación de tal trabajo o material y en consecuencia no impedirá el rechazo de aquel trabajo, así estuviera cancelado parcialmente, si se descubre que él mismo no está en estricto acuerdo con las especificaciones, este rechazo incluirá también el trabajo posteriormente ejecutado si hay secuencias de dependencia

Todos los equipos instalados, materiales y trabajos comprendidos en los pagos mensuales ejecutados, serán considerados como propiedad de la entidad, pero esta disposición no libera al contratista de la responsabilidad total del mantenimiento hasta la conclusión del contrato.

### **ORDEN DE PAGO PARA LA VALORIZACIÓN DE LA LIQUIDACIÓN FINAL**

Con la previa autorización del supervisor, la valorización de la liquidación final de pago confeccionado seguirá el trámite de aprobación final y pago por La ENTIDAD.

### **RECEPCIÓN DE LA OBRA.**

A la terminación de la obra y cuando se conforme el comité de recepción de obra y habiéndose entregado la documentación correspondiente, se fijará el día que se hará la visita y recorrido de la obra realizando el acta de constitución del comité de recepción juntamente que el supervisor y representantes de la contratista como verificador algún miembro de la entidad de obra y realizando el cronograma de verificación de las partidas ejecutados en base a la documentación post construcción, luego de una inspección conjunta entre representantes de la entidad, el supervisor, del contratista, de existir observaciones el comité debe alcanzar el pliego de observaciones para que la contratista levante dentro de los términos previstos según las normas y si no existen observaciones con relación a la calidad de terminación de la obra y estén en funcionamiento los componentes que lo conforman se procederá a la recepción, suscribiéndose el acta correspondiente, en el que se indica claramente al estado final de la obra, en caso de la entidad crea necesario contar con parte de la infraestructura ejecutada antes del término total de la obra, la entidad podrá disponer la recepción parcial de la misma de acuerdo a lo indicado en el numeral 6 del artículo 208 del reglamento de ley de contratación del estado.

El contratista proporcionará al comité de recepción un juego completo de los planos de replanteo y/o post construcción para facilitar la verificación de la culminación de la obra y demás documentos que correspondan, sin perjuicio de sus obligaciones de presentarlo nuevamente en la liquidación de la obra. El comité no recepcionará la obra sin verificar el funcionamiento satisfactorio de todos los componentes que conforman la obra.

### **RESPONSABILIDAD ANTE TERCEROS.**

El contratista será directo responsable de las consecuencias causadas por deficiencias o negligencia durante la ejecución de la obra como la afectación a terceros o a las propiedades de éstos por responsabilidad civil.

### **OBLIGACIONES DE TERMINO DE OBRA.**

El contratista al término de las obras y conjuntamente con el documento que solicita la recepción de la obra, deberá presentar al supervisor de la obra los siguientes documentos para su revisión verificación y conformidad para fines de recepción de la obra:

1. Catálogos, manuales y garantías de todos los sistemas y equipos que conforman la obra
2. Protocolos de pruebas de todos los sistemas y equipos que conforman la obra
3. Inventario valorizado de equipos instalados e muebles según formato que será entregado al inicio de la obra con sus respectivos manuales y protocolos de prueba.
4. Planos de replanteo donde se haya incorporado todas las modificaciones autorizadas a la obra para efectos que pueda ser verificado por el comité de recepción de la obra
5. Copia del cuaderno de obra y fotos.
6. Pruebas de control de calidad



Posteriormente al cumplimiento de lo señalado anteriormente, para efectos de la **Liquidación de Obra**, **EL CONTRATISTA** deberá entregar al Supervisor como contenido mínimo:

1. El expediente de liquidación de obra debe contar con informe ejecutivo y conformidad del supervisor de obra, asimismo el expediente de liquidación deberá estar foliado y visado en todas sus páginas por el supervisor
2. Memoria explicativa del desarrollo de la obra desde su inicio hasta el final, indicando asuntos relevantes, problemáticas ocurridas, acciones asumidas, conclusiones, recomendaciones
3. Memoria descriptiva valorizada
4. Borrador de minuta y declaratoria de fabrica
5. Cálculo de valorización por presupuesto contractual, por obras adicionales, por mayores gastos generales, por intereses, por penalidad según corresponda.
6. Cálculo de reajustes, deducciones de reajustes, amortizaciones por adelantos otorgados.
7. Comparación de reintegros programados con ejecutados, en función de los conceptos de la obra atrasada, obra adelantada.
8. Cronograma de avance físico de obra programada y/o autorizada
9. Publicaciones de los índices de precios del INEI, al mes base y de reajuste
10. Copia de resoluciones por ampliación de plazo, adicionales, otros
11. Constancia de no adeudo a moradores del lugar, firmado por autoridades locales, y/o distritales según corresponda.
12. Cuaderno de obra original, desde el primer folio hasta la hoja de cierre del cuaderno de obra.
13. Copias de c/p por pago de adelantos, valorizaciones, adicionales, intereses, etc.
14. Copia de carta fianza y/o garantía por adelantos y/o fiel cumplimiento y/o carta de autorización de retención del 10%
15. Panel fotográfico mostrando etapas relevantes de ejecución (30 como mínimo con la descripción correspondiente)
16. Protocolos de calidad original y el resumen respectivo
17. Planos de replanteo o post construcción (plano de ubicación y localización en coordenadas UTM, plano de planteamiento de arquitectura general corte y elevación, plano de planteamiento general de instalaciones eléctricas, plano de planteamiento general de instalaciones sanitarias incluyendo evacuación de aguas pluviales
18. Planilla de metrados de lo real ejecutado.
19. Actas de entrega terreno, inicio, paralización, reinicio, culminación, carta de designación del inspector de obra, carta de entrega del expediente técnico.
20. Acta de recepción de obra y observaciones planteadas por el comité (en caso de corresponder)
21. Resolución de conformación de comité de recepción de obra
22. Resolución de aprobación del expediente técnico
23. Presupuesto de obra, fórmulas polinómicas, del expediente técnico
24. O1 cinta de video editada de post ejecución, en el que se muestre las metas logradas del proyecto.
25. Contrato de ejecución de obra, que incluya anexos y adendas, según sea el caso, bases integradas, absolución de consultas, términos de referencia.
26. Presupuesto de obra ofertado, cuadro desagregado de los porcentajes de gastos generales, fijos y variables ofertados por el ejecutor.
27. Adjuntar el lenguaje digital (Excel) los cálculos detallados y sustentados de valorizaciones, reintegros, deducciones, amortizaciones, pagos a cuenta, penalidades etc.
28. Otros documentos que la entidad, el supervisor y/o ejecutor consideren pertinentes De no presentar la liquidación en los plazos señalados y en conformidad al art.209° del reglamento de la ley de contrataciones del estado, es responsabilidad de la Entidad elaborar la liquidación en idéntico plazo, siendo los gastos a cargo del contratista. La entidad notifica la liquidación al contratista para que éste se pronuncie dentro de los quince (15) días siguientes.

La ENTIDAD ha dispuesto si el Contratista no presenta la Liquidación en los plazos señalados y en conformidad con el Art. 209° del Reglamento de la Ley de Contrataciones del Estado, la Entidad asume elaborar la Liquidación en idéntico plazo, si fuera el caso; con adicionales, variaciones, reducciones, ampliaciones y otras modificaciones en la ejecución de la obra, concurriendo el gasto del 1% al valor referencial del contrato original suscrito con la Entidad , siendo los gastos a cargo del Contratista.

#### **RESPONSABILIDAD DEL CONTRATISTA**

La Responsabilidad del contratista por la calidad ofrecida y por los vicios ocultos de la obra ejecutada, es de SIETE (7) años, contando a partir de la conformidad de la recepción total o parcial de la obra, según corresponda, de conformidad al Artículo 40° de la Ley de Contrataciones del Estado, aprobado por Ley N°30225.

El contratista es el responsable de la calidad ofrecida en la ejecución de la obra (destrucción total o parcialmente, por razones imputables al contratista) por un plazo de SIETE (7) años computados partir de la conformidad de la recepción total o parcial de la obra.

El contratista es el responsable por la calidad ofrecida y por los vicios ocultos de los bienes en general serán de dos (02) años contados a partir de la conformidad otorgada.

#### DERECHOS LEGALES IRRENUNCIABLES DEL CONTRATANTE

La ENTIDAD no podrá ser privada ni impedida, en virtud de cualquier medición ,calculo o valorización , realizados antes o después de la terminación y aceptación de la Obra y de los pagos correspondientes efectuados, de verificar las características de calidad de los materiales utilizados, las condiciones de la obra ejecutada y el verdadero monto reembolsable al Contratista, ni de demostrar que tales mediciones, cálculos o valorizaciones estuvieran incorrectos o que los materiales y la obra no estuviesen de acuerdo con las estipulaciones del Contrato.

La ENTIDAD no podrá ser privada ni impedida, no obstante, la existencia de dichas mediciones, cálculos, valorizaciones y pagos realizados, de su derecho de recuperar del Contratista, de sus garantías o por cualquier otro medio, el importe de los daños que considere ocasionados por no haber cumplido el Contratista con lo establecido en los Documentos de Contrato.

La aceptación por parte del Supervisor, o cualquier pago efectuado en concepto de aceptación de una parte o la totalidad de la Obra, cualquier tiempo transcurrido o cualquier posición adoptada por el Supervisor, no podrán significar una renuncia a los derechos legales de la ENTIDAD sobre cualquier parte del Contrato, o de cualquier potestad o derecho de indemnización.

#### PENALIDADES

En caso de retraso injustificado del contratista en la ejecución de las prestaciones objeto del contrato, la Entidad le aplica automáticamente una penalidad por mora por cada día de atraso. La penalidad se aplica automáticamente y se calcula de acuerdo a la siguiente fórmula:

$$\text{Penalidad diaria} = \frac{0.10 \times \text{monto}}{F \times \text{plazo en días}}$$

Donde F tiene los siguientes valores:

- a) Para plazos menores o iguales a sesenta (60) días, para bienes, servicios en general, consultorías y ejecución de obras: F 0.40.
- b) Para plazos mayores a sesenta (60) días:
  - b.1) Para bienes, servicios en general y consultorías: F = 0.25.
  - b.2) Para obras: F = 0.15

#### OTRAS PENALIDADES

La Entidad puede establecer penalidades distintas a las mencionada en el numeral precedente, siempre y sean objetivas, razonables, congruentes y proporcionales con el objeto de la contratación. Para estos efectos, se debe incluir en la sección específica de las bases los supuestos de aplicación de penalidad, la forma de cálculo de la penalidad para cada supuesto y el procedimiento mediante el cual se verifica el supuesto a penalizar.

Estos dos tipos de penalidades se calculan en forma independiente y pueden alcanzar cada una un monto máximo equivalente al diez por ciento (10%) del monto del contrato vigente, o de ser el caso, del ítem que debió ejecutarse.

Adicionalmente a la penalidad establecido en el Artículo 162º del Reglamento de la Ley de Contrataciones del Estado, aprobado mediante Decreto Supremo N° 344-2018-EF, se aplicarán las siguientes penalidades.

<b>Penalizaciones</b>			
<b>N°</b>	<b>Supuestos de aplicación de penalidad</b>	<b>Forma de cálculo</b>	<b>Procedimiento</b>
<b>1.</b>	Cuando el personal acreditado permanece menos de sesenta (60) días desde el inicio de su participación en la ejecución del contrato o del íntegro del plazo de ejecución, si este es menor a los sesenta (60) días, de conformidad con las disposiciones establecidas en el numeral 190.2 del artículo 190 del Reglamento.	1 UIT por cada día de ausencia del personal en obra en el plazo previsto.	Según informe del Supervisor de obra y/o verificación de la Entidad.

2.	En caso el contratista incumpla con su obligación de ejecutar la prestación con el personal acreditado o debidamente sustituido.	1 UIT por cada día de ausencia del personal en obra.	<i>Según informe del Supervisor de obra y/o verificación de la Entidad.</i>
3.	En caso culmine la relación contractual entre el contratista y el personal ofertado y la Entidad no haya aprobado la sustitución del personal por no cumplir con la experiencia y calificaciones requeridas.	0.5 UIT por cada día de ausencia del personal en obra.	<i>Según informe del Supervisor de obra y/o verificación de la Entidad.</i>
4.	<b>SEGURIDAD DE OBRA Y SEÑALIZACION</b> Cuando el contratista no cuenta con los dispositivos de seguridad en la obra tanto peatonal o vehicular incumpliendo las normas, además de las señalizaciones solicitadas por la Entidad.	1 UIT por cada día de incumplimiento	<i>Según informe del Supervisor de obra y/o verificación de la Entidad.</i>
5.	<b>INDUMENTARIA E IMPLEMENTACION DE PROTECCION PERSONAL</b> Cuando el contratista no cumpla con dotar a su personal de los elementos de seguridad o permita el ingreso de personal en obra sin los elementos e implementos de seguridad.	1 UIT por cada trabajador por cada día	<i>Según informe del Supervisor de obra y/o verificación de la Entidad.</i>
6.	<b>CALIDAD DE EJECUCION DE OBRA</b> Cuando el residente apruebe o autorice un trabajo mal ejecutado (QUE NO ESTE DE ACUERDO AL EXPEDITE TECNICO), además de la penalidad el contratista deberá corregir dicho trabajo sin costo alguno para la entidad.	0.5 UIT por cada ocurrencia	<i>Según informe del Supervisor de obra y/o verificación de la Entidad.</i>
7.	<b>CALIDAD DE LOS MATERIALES</b> Cuando el contratista ingrese materiales a la obra sin la autorización del supervisor.	0.5 UIT por cada vez que ocurra	<i>Según informe del Supervisor de obra y/o verificación de la Entidad.</i>
8.	<b>CARTEL DE OBRA</b> Cuando el contratista no coloque el cartel de obra dentro del plazo establecido en la programación, o cuando este haya sido retirado antes de culminar la obra.	0.5 UIT por cada vez que ocurra	<i>Según informe del Supervisor de obra y/o verificación de la Entidad.</i>
9.	<b>PRUEBAS Y ENSAYOS</b> Cuando el contratista no realiza las pruebas o ensayos para verificar la calidad de los materiales y las dosificaciones de acuerdo a las especificaciones de expediente técnico. Previamente a la realización de pruebas o ensayos se deberá notificar al contratista el plazo para realizar las mencionadas pruebas o ensayos.	1 UIT por cada incumplimiento	<i>Según informe del Supervisor de obra y/o verificación de la Entidad.</i>
10.	<b>RESIDENTE DE OBRA Y PERSONAL PROPUESTO</b> Cuando el Ingeniero Residente y el personal ofertado en forma permanente o con coeficiente de participación, no se encuentre en forma permanente en la Obra.	1 UIT por cada día de ausencia no justificada	<i>Según informe del Supervisor de obra y/o verificación de la Entidad.</i>
11.	Por hacer llegar documentación (Informe de revisión de expediente técnico, planos de replanteo, Valorizaciones, Informes Mensuales, Ampliaciones de Plazo, Expediente Técnico, Valorizaciones de Adicionales de Obra, Sustento de metrados y Valorizaciones de Mayores Metrados, cronogramas actualizados, otros documentos que la entidad solicite), incompleta y/o fuera de los plazos establecidos en la Ley de Contrataciones del Estado y Reglamento vigente, a la Entidad, Inspector o Supervisor de Obra.	1 UIT por cada día de incumplimiento	<i>Según informe del Supervisor de obra y/o verificación de la Entidad.</i>
12.	<b>EQUIPOS PRESENTADOS PARA LA FIRMA DE CONTRATO</b> Cuando el contratista no mantenga los equipos ofertados al inicio y durante ejecución de la obra. En este caso, bastará que falte uno o más de los equipos para que se haga acreedor de la multa respectiva.	1 UIT por cada día de incumplimiento	<i>Según informe del Supervisor de obra y/o verificación de la Entidad.</i>
13.	<b>POR ATRASO EN SUBSANAR LAS OBSERVACIONES PENDIENTES.</b> Cuando el contratista de manera injustificada, no presente la subsanación y levantamiento de observaciones señaladas en el acta de verificación o recepción correspondiente de manera completa. La multa es por cada día de retraso a partir de vencido el plazo.	0.5 UIT por cada día de retraso.	<i>Según informe de verificación del supervisor de obra o el área de infraestructura</i>

<b>14.</b>	<b>LIQUIDACIÓN DE OBRA</b> Cuando El Contratista no presente dentro del plazo establecido en el Reglamento, la Liquidación de Obra, en el cual deberá de estar incluido los Adicionales y Deductivos de Obras de ser el caso.	0.1 UIT por cada día de retraso.	<i>Según informe del Supervisor de obra y/o verificación de la Entidad.</i>
<b>15.</b>	Cuando el contratista de manera injustificada no asista con sus especialistas a las reuniones convocadas por la entidad. Previamente a las reuniones deberá indicarse que profesionales del plantel asistirán a las reuniones.	1 UIT por cada evento ocurrido	<i>Según informe del Supervisor de obra y/o verificación de la Entidad.</i>
<b>16.</b>	Cuando el contratista no presenta su calendario de obra (Cronograma, PERT CPM y GANT, y otros) fuera del tiempo estipulada en el reglamento de la Ley de Contrataciones del Estado.	0.5 UIT por cada evento ocurrido y cada día de atraso	<i>Según informe del Supervisor de obra y/o verificación de la Entidad.</i>
<b>17.</b>	Demora en la presentación del Informe de Compatibilidad, cronogramas Actualizados y Reprogramados, producto de las ampliaciones de plazo Otorgados, (Los cronogramas deben ser presentados dentro del plazo establecido en el reglamento.	0.5 UIT por cada evento ocurrido y cada día de atraso	<i>Según informe del Supervisor de obra y/o verificación de la Entidad.</i>
<b>18.</b>	Si el contratista cuando se detecte que el cuaderno de obra no está actualizado o que posea vacíos o periodos de tiempos o que no se encuentre debidamente llenado o suscrito por el residente de obra.	0.5 UIT por cada día de incumplimiento.	<i>Según informe del Supervisor de obra y/o verificación de la Entidad.</i>
<b>19.</b>	Por no presentar en las Valorizaciones Mensuales el sustento del cumplimiento de los Planes de Seguridad y Salud en el Trabajo, Implementación y Protocolo de Mitigación Ambiental.	0.5 UIT por cada ocasión de incumplimiento.	<i>Según informe del Supervisor de obra y/o verificación de la Entidad.</i>
<b>20.</b>	Cuando el contratista ejecute trabajos en periodo de suspensión de obra.	0.5 UIT por cada día de ocurrencia.	<i>Según informe del Supervisor de obra y/o verificación de la Entidad.</i>
<b>21.</b>	En caso el CONTRATISTA no cumpla con realizar las medidas de mitigación ambiental indicadas en el estudio de Impacto Ambiental.	0.5 UIT vigente, por cada ocurrencia.	<i>Según informe del Supervisor.</i>
<b>22.</b>	En caso el CONTRATISTA incumpla con su obligación de mantener vigentes las pólizas de seguro y/o garantías y/o cartas fianzas.	0.5 UIT vigente, por cada hecho advertido y/o alertado.	<i>Según informe del Supervisor.</i>

#### CONDICIONES DE LOS CONSORCIOS

De conformidad con el numeral 49.5 del artículo 49 del Reglamento. el área usuaria puede incluir lo siguiente:

- El número máximo de integrantes del consorciado es 02
- El porcentaje mínimo de participación del consorciado que acredite mayor experiencia será de 20%.
- El porcentaje mínimo de participación de los consorciados será de 20%

#### CUADERNO DE OBRA

En la fecha de entrega del terreno, se abrirá el Cuaderno de digital, el mismo que será firmado en todas sus páginas por el supervisor y por el residente. Dichos profesionales son los únicos autorizados para hacer anotaciones en el Cuaderno de Obra. Todo en conformidad con el artículo 191 del Reglamento de la Ley de Contrataciones del Estado.

En el cuaderno de obra se anotarán los hechos relevantes que ocurran durante la ejecución de ella, firmando al pie de cada anotación el supervisor o residente, según sea el que efectuó la anotación. Las solicitudes que se realicen como consecuencia de las ocurrencias anotadas en el Cuaderno de Obra, se harán directamente a la Entidad por el Contratista o su representante legal, por medio de comunicación escrita.

El cuaderno de Obra será cerrado por el supervisor cuando la obra haya sido recibida definitivamente por la Entidad.

En caso de resolución contractual por cualquiera de la parte, el Cuaderno de Obra será entregado a la Entidad, bajo apercibimiento de aplicarse la penalidad por la no entrega del Cuaderno de Obra a la Entidad.

### **2.36.1. CUADERNO DE OBRA DIGITAL**

El cuaderno de obra a emplearse es el digital, que es una herramienta informática desarrollada y administrada por el OSCE, que sustituye al cuaderno de obra físico con las características y formalidades establecidas en el artículo 191 del Reglamento. En el cuaderno de obra digital se registran los hechos relevantes que ocurran durante la ejecución de la obra, las órdenes, las consultas y las respuestas a las consultas, que se abre en la fecha de entrega del terreno y se cierra culminado el acto de recepción de la obra o el acto de constatación física de la obra, según corresponda. El inspector de obra, supervisor de obra y residente de obra están obligados a registrar en el cuaderno de obra digital, toda la información que corresponda anotar en el cuaderno de obra, según lo previsto en la Ley, el Reglamento, así como lo dispuesto en la Directiva N° 009-2020-OSCE/CD. En el cuaderno de obra digital se registran: i) ocurrencias de hechos relevantes que se presenten durante la ejecución de la obra, ii) órdenes, iii) consultas y iv) respuestas a las consultas.

### **DOCUMENTOS COMPLEMENTARIOS DE LOS TERMINOS DE REFERENCIA**

Forman parte integrante del Contrato, las presentes bases y todos los documentos indicados en los Requerimientos técnicos mínimos proporcionados por la ENTIDAD; así como, los planos y toda otra documentación referente a la obra, que tienen por finalidad complementarse mutuamente.

En caso de discrepancia entre diferentes partes de los Documentos de Contrato, se aplicará el siguiente orden de precedencia entre los mismos:

- La normativa pertinente
- Contrato
- Condiciones Generales del Contrato
- Propuesta del CONTRATISTA
- Garantías: De fiel Cumplimiento de Contrato, De Adelantos (Directos y por materiales, Insumos o servicios puestos a disposición del objeto del contrato).
- Otros documentos que forman parte del Contrato.

En caso de alguna dificultad en la interpretación de los Documentos del Contrato, el Supervisor será el encargado de transmitir al CONTRATISTA las aclaraciones necesarias, luego de que estas sean establecidas en consulta con la ENTIDAD.

### **REVISIÓN DEL EXPEDIENTE TÉCNICO DE OBRA**

Dentro de los quince (15) días calendario del inicio del plazo de ejecución de obra, para el caso de obras cuyo plazo sea menor o igual a ciento veinte (120) días y dentro de los treinta (30) días calendario para obras cuyo plazo sea mayor a ciento (120) días calendario, el contratista presenta al supervisor o inspector de obra, un informe técnico de revisión del expediente técnico de obra, que incluya entre otros, las posibles prestaciones adicionales, riesgos del proyecto y otros aspectos que sean materia de consulta. El supervisor o inspector dentro del plazo de siete (7) días calendario para obras con plazo menor o igual a ciento veinte (120) días y diez (10) días calendario para obras con plazo mayor a ciento veinte (120) días, eleva el informe técnico de revisión del expediente técnico de obra a la Entidad, con copia al contratista, adjuntando su evaluación, pronunciamiento y verificaciones propias realizadas como supervisión o inspección. Este informe puede contener entre otros, referentes a posibles, adicionales y/o deductivos, mayores metrados, compatibilidad planos y especificaciones técnicas, partidas y planilla de metrados.

### **DEL PERSONAL. ART. 190**

Es responsabilidad del contratista ejecutar su prestación con el personal acreditado durante el perfeccionamiento del contrato. El personal acreditado permanece como mínimo sesenta (60) días desde el inicio de su participación en la ejecución del contrato o por el íntegro del plazo de ejecución, si este es menor a sesenta (60) días. El incumplimiento de esta disposición acarrea la aplicación de una penalidad no menor a la mitad (0.5) ni mayor a una (1) UIT por cada día de ausencia del personal en la obra. La aplicación de esta penalidad solo puede exceptuarse en los siguientes casos: i) muerte, ii) invalidez sobreviniente e iii) inhabilitación para ejercer la profesión, eventos que el contratista informa por escrito a la Entidad como máximo al día siguiente de conocido el hecho, a efectos de solicitar posteriormente la autorización de sustitución del personal.

190.3. Luego de transcurrido el plazo señalado en el numeral anterior, el contratista puede solicitar de manera justificada a la Entidad que le autorice la sustitución del personal acreditado.

190.4. Para que proceda la sustitución del personal acreditado, según lo previsto en los numerales 190.2 y 190.3, el perfil del reemplazante no afecta las condiciones que motivaron la selección del contratista.

190.5. La solicitud de sustitución a la que se refiere el numeral 190.2 se efectúa por escrito a la Entidad como máximo dentro de los cinco (5) días de conocido el hecho. En los casos previstos en el numeral 190.3, se efectúa quince (15) días antes de la fecha estimada para que opere la sustitución. En ambos casos, si dentro de los ocho (8) días siguientes de presentada la solicitud la Entidad no emite pronunciamiento se considera aprobada la sustitución.



190.6. En caso el contratista incumpla con su obligación de ejecutar la prestación con el personal acreditado o debidamente sustituido, la Entidad le aplica al contratista una penalidad no menor a la mitad (0.5) ni mayor a una (1) UIT por cada día de ausencia del personal en la obra.

190.7. En caso el contratista considere necesaria la participación de personal adicional al acreditado, se anota tal ocurrencia en el cuaderno de obra e informa por escrito a la Entidad el alcance de sus funciones, a efectos que esta pueda supervisar su efectiva participación. La inclusión de personal adicional no genera mayores costos ni gastos para la Entidad. El Contratista deberá indicar los nombres de los profesionales que serán los responsables de la dirección de la obra, la que deberá estar siempre a cargo de una persona responsable (Ingeniero Residente), cuya permanencia es obligatoria de carácter permanente durante todo el periodo de ejecución de la obra y durante el procedimiento de recepción de la misma.

El Contratista empleará obligatoriamente a los profesionales propuestos en su oferta para la ejecución de la obra, salvo que la Supervisión solicite su sustitución y/o cambio aprobado por la Entidad. El Contratista deberá emplear personal técnico calificado, obreros especializados y demás personal necesario para la correcta ejecución de la obra.

El Contratista tiene la obligación de reemplazar el personal no competente o no satisfactorio, de acuerdo a las órdenes del Supervisor y/o Entidad. El Contratista tiene la obligación de suministrar a los trabajadores las condiciones más adecuadas de salubridad e higiene, así como dar el debido cumplimiento a lo dispuesto en el Decreto Supremo N.º 001-98-TR, y sus normas complementarias y modificatorias.

El Contratista tiene la obligación de velar por la seguridad de los trabajadores durante la ejecución de todos y cada uno de los trabajos brindando los equipos de protección personal y material necesario para tal efecto, cumpliendo todas las obligaciones establecidas en las normas de salud y seguridad en el trabajo vigente y aplicable. El Contratista no podrá modificar el listado de personal profesional designado a la obra y consignado en su oferta sin el consentimiento previo y por escrito de la Entidad, cuyo incumplimiento será penalizado.

## **GARANTIAS**

### **GARANTIA FIEL CUMPLIMIENTO**

El contratista debe presentar una garantía de acuerdo a lo estipulado en la Ley de Contrataciones del Estado y el Reglamento.

### **GARANTIA POR ADELANTO**

El contratista debe presentar una garantía emitida por idéntico monto al adelanto entregando conforme a los estipulado en la Ley de Contrataciones del Estado y el Reglamento.

## **ADELANTOS**

### **2.42.1. ADELANTO DIRECTO**

La Entidad otorgará 01 adelanto directo por el 10% del monto del contrato original.

El contratista debe solicitar formalmente el ADELANTO DIRECTO dentro de los ocho (8) días siguientes a la suscripción del contrato, adjuntando a su solicitud la garantía por adelantos mediante carta fianza o póliza de caución y el comprobante de pago correspondiente. La Entidad debe entregar el monto solicitado dentro de los siete (7) días contados a partir del día siguiente de recibida la solicitud del contratista.

Vencido el plazo para solicitar el adelanto no procede la solicitud.

### **2.42.2. ADELANTO PARA MATERIALES O INSUMOS**

La Entidad otorgará adelantos para materiales e insumos por el 20% del monto del contrato original, conforme al calendario de adquisición de materiales e insumos presentado por el contratista.

La entrega de los adelantos se realizará en un plazo de ocho (08) días calendario previos a la fecha prevista en el calendario de adquisición de materiales e insumos para cada adquisición, con la finalidad que EL CONTRATISTA pueda disponer de los materiales e insumos en la oportunidad prevista en el calendario de avance de obra valorizado. Para tal efecto, EL CONTRATISTA debe solicitar la entrega del adelanto en un plazo de siete (07) días calendario anteriores al inicio del plazo antes mencionado, adjuntando a su solicitud la garantía por adelantos<sup>18</sup> mediante carta fianza o póliza de caución y el comprobante de pago respectivo”.

## **VALORIZACIONES**

Para la ejecución de obra: En el caso de la ejecución de obras, las valorizaciones serán mensuales y los cuales tienen el carácter de pagos a cuenta y serán elaboradas el último día de cada periodo previsto en las bases por el supervisor o inspector y el contratista, de conformidad y en cumplimiento con el artículo 194° del Reglamento

<sup>18</sup> De conformidad con el artículo 153 del Reglamento, esta garantía debe ser emitida por idéntico monto y un plazo mínimo de vigencia de tres (3) meses, renovable por un plazo idéntico hasta la amortización total del adelanto otorgado. Cuando el plazo de ejecución contractual sea menor a tres (3) meses, las garantías pueden ser emitidas con una vigencia menor, siempre que cubra la fecha prevista para la amortización total del adelanto otorgado.

de la Ley de Contrataciones del Estado aprobado por el Decreto Supremo N° 344-2018-EF, modificado por el Decreto Supremo N° 162-2021-EF. Las otras penalidades, establecidas en su conjunto, no deberán exceder el 10% del valor del contrato vigente. De detectarse alguna infracción cometida por el contratista, el supervisor deberá anotar en el cuaderno de obra y comunicar mediante carta al contratista la ocurrencia. Toda comunicación del supervisor al Contratista deberá informar a la Entidad, con las evidencias de las infracciones.

#### **REAJUSTES Art. 195**

En el caso de obras, los reajustes se calculan en base al coeficiente de reajuste “K” conocido al momento de la valorización. Cuando se conozcan los Índices Unificados de Precios que se aplican, se calcula el monto definitivo de los reajustes que le corresponden y se pagan con la valorización más cercana posterior o en la liquidación final sin reconocimiento de intereses.

#### **ADICIONALES Y DEDUCTIVOS**

Se enmarca dentro de la Ley de Contrataciones del estado y su reglamento.

- Artículo 205. Prestaciones adicionales de obras menores o iguales al quince por ciento (15%).
- Artículo 206. Prestaciones adicionales de obras mayores al quince por ciento (15%)

#### **AMPLIACIONES DE PLAZO**

Se enmarca dentro de la Ley de Contrataciones del estado y su reglamento.

- Artículo 158. Ampliación del plazo contractual

#### **FORMA DE PAGO**

La entidad deberá realizar el pago de la contraprestación pactada a favor del contratista en Valorización mensual:

- Valorización mensual, que debe ser presentada al Inspector o Supervisor, para que gestione su aprobación por parte de la SUB GERENCIA DE EJECUCION DE OBRAS y/o similar, una vez aprobado, el contratista genera la factura para proceder al trámite de pago.
- Recepción y conformidad del Inspector o Supervisor.
- Informe del funcionario responsable del área usuaria emitiendo su conformidad de la prestación efectuada
- Factura
- Copia del contrato.

**NOTA IMPORTANTE:** El expediente técnico será entregado a los participantes al momento de adquirir las bases. Previo pago por concepto de reproducción del mismo. Ante dudas relacionadas con la veracidad o exactitud de la información contenida con los documentos presentados, la Entidad realizara la fiscalización respectiva de acuerdo al penúltimo párrafo del Artículo 24° de la Ley de Contrataciones con el Estado.

#### **IMPORTANTE**

Está prohibida la subcontratación

#### **DEL POSTOR**

- El postor debe de contar con la capacidad técnica y financiera para afrontar la ejecución de la obra.
- El postor debe de contar con la libre capacidad, para la ejecución de la obra.
- El postor no debe, de encontrarse impedido para contratar con el estado, para los cual debe de presentar una declaración jurada simple.
- El postor debe de tener vigente su RNP en el capítulo de ejecutor de obras, hasta la suscripción del contrato.
- El Postor puede ser persona natural y/o jurídica o consorcio con inscripción vigente a la presentación de propuesta en el RNP, como Ejecutor de Obras. No debe estar impedido temporal o permanentemente para contratar con el Estado. Por consiguiente, El Postor no deberá encontrarse incluido en el Registro de Inhabilitados para Contratar con el Estado.
- El postor como parte de su oferta deberá presentar un plan de seguridad y salud en el trabajo para la ejecución de la obra.



#### **EQUIPAMIENTO Y MAQUINARIA**

Todos los equipos y maquinarias necesarios para la ejecución satisfactoria de los trabajos a realizar, deberán llevarse a obra en forma oportuna y no podrán retirarse de la misma salvo autorización escrita del Supervisor, que no podrá negarla sin justa razón.

Las pérdidas o daños causados a los equipos y maquinarias durante la ejecución de las obras, corren por cuenta del Contratista.

Si el supervisor demuestra que los equipos, maquinarias, herramientas y andamiajes son insuficientes o inapropiados para asegurar la calidad de la obra y el cumplimiento de los plazos, el Contratista está obligado a efectuar enmiendas y/o adiciones necesarias, por su cuenta y costo, la antigüedad del equipamiento estratégico no deberá ser superior a los 10 años.

### 3.2. REQUISITOS DE CALIFICACIÓN

<b>A</b>	<b>CAPACIDAD TÉCNICA Y PROFESIONAL</b>																																								
<b>A.1</b>	<b>EQUIPAMIENTO ESTRATÉGICO</b>																																								
	<p>Requisitos:</p> <table border="1"> <thead> <tr> <th>N°</th> <th>EQUIPAMIENTO</th> <th>CANT.</th> </tr> </thead> <tbody> <tr> <td>01</td> <td>ESTACION TOTAL</td> <td>01</td> </tr> <tr> <td>02</td> <td>NIVEL TOPOGRAFICO INCLUYE TRIPODE</td> <td>01</td> </tr> <tr> <td>03</td> <td>COMPACTADORA VIBRATORIA TIPO PLANCHA 4 HP</td> <td>04</td> </tr> <tr> <td>04</td> <td>CARGADOR SOBRE LLANTAS DE 125-155 HP 3.0 yd3</td> <td>01</td> </tr> <tr> <td>05</td> <td>EXCAVADORA HIDRAULICO 175-250 HP</td> <td>02</td> </tr> <tr> <td>06</td> <td>RETROEXCAVADORA S/LLANTAS 58 HP YD3 INC.OPERADOR</td> <td>01</td> </tr> <tr> <td>07</td> <td>CAMION VOLQUETE DE 15 m3</td> <td>05</td> </tr> <tr> <td>08</td> <td>VIBRADOR DE CONCRETO 4 HP 1.25"</td> <td>04</td> </tr> <tr> <td>09</td> <td>MEZCLADORA DE CONCRETO 11 P3 (23 HP)</td> <td>02</td> </tr> </tbody> </table> <p>Acreditación:</p> <p>De conformidad con el numeral 49.3 del artículo 49 y el literal e) del numeral 139.1 del artículo 139 del Reglamento este requisito de calificación se acredita para la suscripción del contrato.</p> <div style="border: 1px solid blue; padding: 5px; margin-top: 10px;"> <p><b>Importante</b></p> <p><i>No corresponde solicitar como equipamiento que el postor cuente con oficinas, locales u otros espacios físicos. Asimismo, no se puede requerir características, años de antigüedad y demás condiciones del equipamiento que no consten en el expediente técnico.</i></p> </div>	N°	EQUIPAMIENTO	CANT.	01	ESTACION TOTAL	01	02	NIVEL TOPOGRAFICO INCLUYE TRIPODE	01	03	COMPACTADORA VIBRATORIA TIPO PLANCHA 4 HP	04	04	CARGADOR SOBRE LLANTAS DE 125-155 HP 3.0 yd3	01	05	EXCAVADORA HIDRAULICO 175-250 HP	02	06	RETROEXCAVADORA S/LLANTAS 58 HP YD3 INC.OPERADOR	01	07	CAMION VOLQUETE DE 15 m3	05	08	VIBRADOR DE CONCRETO 4 HP 1.25"	04	09	MEZCLADORA DE CONCRETO 11 P3 (23 HP)	02										
N°	EQUIPAMIENTO	CANT.																																							
01	ESTACION TOTAL	01																																							
02	NIVEL TOPOGRAFICO INCLUYE TRIPODE	01																																							
03	COMPACTADORA VIBRATORIA TIPO PLANCHA 4 HP	04																																							
04	CARGADOR SOBRE LLANTAS DE 125-155 HP 3.0 yd3	01																																							
05	EXCAVADORA HIDRAULICO 175-250 HP	02																																							
06	RETROEXCAVADORA S/LLANTAS 58 HP YD3 INC.OPERADOR	01																																							
07	CAMION VOLQUETE DE 15 m3	05																																							
08	VIBRADOR DE CONCRETO 4 HP 1.25"	04																																							
09	MEZCLADORA DE CONCRETO 11 P3 (23 HP)	02																																							
<b>A.2</b>	<b>CALIFICACIONES DEL PLANTEL PROFESIONAL CLAVE</b>																																								
	<b>FORMACIÓN ACADÉMICA DEL PLANTEL PROFESIONAL CLAVE</b>																																								
	<p>Requisitos:</p> <table border="1"> <thead> <tr> <th>Item</th> <th>Descripción</th> <th>Cantidad</th> </tr> </thead> <tbody> <tr> <td>1</td> <td>ING. RESIDENTE DE OBRA</td> <td>1.00</td> </tr> <tr> <td>2</td> <td>ING. ESPECIALISTA EN COSTOS Y PRESUPUESTO</td> <td>1.00</td> </tr> <tr> <td>3</td> <td>ING. ESPECIALISTA EN AMBIENTAL</td> <td>1.00</td> </tr> <tr> <td>4</td> <td>ING. ESPECIALISTA EN SEGURIDAD Y SALUD EN OBRA</td> <td>1.00</td> </tr> <tr> <td>5</td> <td>ING. ESPECIALISTA EN ESTRUCTURAS</td> <td>1.00</td> </tr> <tr> <td>6</td> <td>ING. ESPECIALISTA EN CONTROL DE CALIDAD</td> <td>1.00</td> </tr> <tr> <td>7</td> <td>ING. ESPECIALISTA EN TOPOGRAFÍA</td> <td>1.00</td> </tr> </tbody> </table> <p>Requisitos:</p> <table border="1"> <thead> <tr> <th>CARGO</th> <th>PROFESIÓN</th> </tr> </thead> <tbody> <tr> <td>Residente de Obra</td> <td>Ingeniero Civil</td> </tr> <tr> <td>Ing. Especialista en Costos y Presupuesto</td> <td>Ingeniero Civil</td> </tr> <tr> <td>Ing. Especialista en Ambiental</td> <td>Ingeniero ambiental o Civil</td> </tr> <tr> <td>Ing. Especialista en Seguridad y Salud En Obra</td> <td>Ingeniero de Higiene y Seguridad Industrial y/o Ingeniero Industrial y/o ambiental y/o civil.</td> </tr> <tr> <td>Ing. Especialista en Estructuras</td> <td>Ingeniero Civil</td> </tr> <tr> <td>Ing. Especialista en Control de Calidad</td> <td>Ingeniero Civil</td> </tr> <tr> <td>Ing. Especialista en Topografía</td> <td>ingeniero topógrafo o ingeniero civil especialista en topografía.</td> </tr> </tbody> </table> <p>Acreditación:</p> <p>De conformidad con el numeral 49.3 del artículo 49 y el literal e) del numeral 139.1 del artículo 139 del Reglamento este requisito de calificación se acredita para la suscripción del contrato.</p> <div style="border: 1px solid blue; padding: 5px; margin-top: 10px;"> <p><b>Importante</b></p> </div>	Item	Descripción	Cantidad	1	ING. RESIDENTE DE OBRA	1.00	2	ING. ESPECIALISTA EN COSTOS Y PRESUPUESTO	1.00	3	ING. ESPECIALISTA EN AMBIENTAL	1.00	4	ING. ESPECIALISTA EN SEGURIDAD Y SALUD EN OBRA	1.00	5	ING. ESPECIALISTA EN ESTRUCTURAS	1.00	6	ING. ESPECIALISTA EN CONTROL DE CALIDAD	1.00	7	ING. ESPECIALISTA EN TOPOGRAFÍA	1.00	CARGO	PROFESIÓN	Residente de Obra	Ingeniero Civil	Ing. Especialista en Costos y Presupuesto	Ingeniero Civil	Ing. Especialista en Ambiental	Ingeniero ambiental o Civil	Ing. Especialista en Seguridad y Salud En Obra	Ingeniero de Higiene y Seguridad Industrial y/o Ingeniero Industrial y/o ambiental y/o civil.	Ing. Especialista en Estructuras	Ingeniero Civil	Ing. Especialista en Control de Calidad	Ingeniero Civil	Ing. Especialista en Topografía	ingeniero topógrafo o ingeniero civil especialista en topografía.
Item	Descripción	Cantidad																																							
1	ING. RESIDENTE DE OBRA	1.00																																							
2	ING. ESPECIALISTA EN COSTOS Y PRESUPUESTO	1.00																																							
3	ING. ESPECIALISTA EN AMBIENTAL	1.00																																							
4	ING. ESPECIALISTA EN SEGURIDAD Y SALUD EN OBRA	1.00																																							
5	ING. ESPECIALISTA EN ESTRUCTURAS	1.00																																							
6	ING. ESPECIALISTA EN CONTROL DE CALIDAD	1.00																																							
7	ING. ESPECIALISTA EN TOPOGRAFÍA	1.00																																							
CARGO	PROFESIÓN																																								
Residente de Obra	Ingeniero Civil																																								
Ing. Especialista en Costos y Presupuesto	Ingeniero Civil																																								
Ing. Especialista en Ambiental	Ingeniero ambiental o Civil																																								
Ing. Especialista en Seguridad y Salud En Obra	Ingeniero de Higiene y Seguridad Industrial y/o Ingeniero Industrial y/o ambiental y/o civil.																																								
Ing. Especialista en Estructuras	Ingeniero Civil																																								
Ing. Especialista en Control de Calidad	Ingeniero Civil																																								
Ing. Especialista en Topografía	ingeniero topógrafo o ingeniero civil especialista en topografía.																																								

	<ul style="list-style-type: none"> <li>El residente de la obra debe cumplir las calificaciones establecidas en el artículo 179 del Reglamento.</li> </ul>														
<b>A.3</b>	<b>EXPERIENCIA DEL PLANTEL PROFESIONAL CLAVE</b>														
	<p><u>Requisitos:</u></p> <table border="1"> <thead> <tr> <th>CARGO</th><th>PROFESIÓN</th></tr> </thead> <tbody> <tr> <td>Residente de Obra</td><td>Experiencia como Residente y/o Ingeniero Residente y/o Residente de Obra y/o Supervisor de Obra y/o Jefe de Supervisión de Obra, deberá acreditar como mínimo una experiencia efectiva de tres (03) años en la ejecución de obra; en obras de defensa ribereña de ríos y quebradas u obras similares, que se computa desde la colegiatura. Con coeficiente de participación al 100%. De presentarse experiencia ejecutada paralelamente (traslape), para el computo del tiempo de dicha experiencia solo se considerará una vez el periodo traslapado.</td></tr> <tr> <td>Ing. Especialista en Costos y Presupuesto</td><td>Experiencia como especialista de costos y presupuestos y/o Ingeniero especialista en presupuestos o la combinación de estos, deberá acreditar mínima de doce (12) meses en la ejecución de Obras en general que se computa desde la colegiatura.</td></tr> <tr> <td>Ing. Especialista en Ambiental</td><td>Experiencia como Especialista Ambiental y/o Especialista en SSOMA y/o Especialista Medio Ambiental y/o ingeniero ambiental y/o Especialista en Medio Ambiente y/o Especialista en Gestión Ambiental y/o Especialista de Impacto Ambiental, deberá acreditar como mínimo una experiencia efectiva de doce (12) meses en la ejecución de obras en general, que se computa desde la colegiatura. Con coeficiente de participación al 50%. De presentarse experiencia ejecutada paralelamente (traslape), para el computo del tiempo de dicha experiencia solo se considerará una vez el periodo traslapado.</td></tr> <tr> <td>Ing. Especialista en Seguridad y Salud En Obra</td><td>Experiencia como Ingeniero de Seguridad y/o Especialista de Seguridad y Prevención de Riesgos Laborales y/o Especialista en Seguridad y Salud Ocupacional y/o Especialista en Seguridad, deberá acreditar como mínimo una experiencia efectiva de doce (12) meses en la ejecución de obras en general que se computa desde la colegiatura. Con coeficiente de participación al 100%. De presentarse experiencia ejecutada paralelamente (traslape), para el computo del tiempo de dicha experiencia solo se considerará una vez el periodo traslapado.</td></tr> <tr> <td>Ing. Especialista en Estructuras</td><td>Experiencia como especialista estructural y/o Ingeniero especialista en estructuras, deberá acreditar mínima de doce (12) meses en la ejecución de Obras en general que se computa desde la colegiatura.</td></tr> <tr> <td>Ing. Especialista en Control de Calidad</td><td>Experiencia acumulada efectiva de doce (12) meses como Especialista en Manejo de Materiales y/o Especialista de Materiales y/o Especialista de Control de Calidad y/o Asistente de Técnico de Control de Calidad de Materiales y/o Asistente Técnico de Premezclado y/o Especialista en Manejo Materiales de Concreto y/o Especialista en Calidad, en Obras en General. Con coeficiente de participación al 50%. De presentarse experiencia ejecutada paralelamente (traslape), para el computo del tiempo de dicha experiencia solo se considerará una vez el periodo traslapado.</td></tr> </tbody> </table> <p><u>Acreditación:</u></p> <p>De conformidad con el numeral 49.3 del artículo 49 y el literal e) del numeral 139.1 del artículo 139 del Reglamento este requisito de calificación se acredita para la suscripción del contrato.</p> <div> <p><b>Importante</b></p> <p>El residente de la obra debe cumplir la experiencia mínima establecida en el artículo 179 del Reglamento.</p> </div>	CARGO	PROFESIÓN	Residente de Obra	Experiencia como Residente y/o Ingeniero Residente y/o Residente de Obra y/o Supervisor de Obra y/o Jefe de Supervisión de Obra, deberá acreditar como mínimo una experiencia efectiva de tres (03) años en la ejecución de obra; en obras de defensa ribereña de ríos y quebradas u obras similares, que se computa desde la colegiatura. Con coeficiente de participación al 100%. De presentarse experiencia ejecutada paralelamente (traslape), para el computo del tiempo de dicha experiencia solo se considerará una vez el periodo traslapado.	Ing. Especialista en Costos y Presupuesto	Experiencia como especialista de costos y presupuestos y/o Ingeniero especialista en presupuestos o la combinación de estos, deberá acreditar mínima de doce (12) meses en la ejecución de Obras en general que se computa desde la colegiatura.	Ing. Especialista en Ambiental	Experiencia como Especialista Ambiental y/o Especialista en SSOMA y/o Especialista Medio Ambiental y/o ingeniero ambiental y/o Especialista en Medio Ambiente y/o Especialista en Gestión Ambiental y/o Especialista de Impacto Ambiental, deberá acreditar como mínimo una experiencia efectiva de doce (12) meses en la ejecución de obras en general, que se computa desde la colegiatura. Con coeficiente de participación al 50%. De presentarse experiencia ejecutada paralelamente (traslape), para el computo del tiempo de dicha experiencia solo se considerará una vez el periodo traslapado.	Ing. Especialista en Seguridad y Salud En Obra	Experiencia como Ingeniero de Seguridad y/o Especialista de Seguridad y Prevención de Riesgos Laborales y/o Especialista en Seguridad y Salud Ocupacional y/o Especialista en Seguridad, deberá acreditar como mínimo una experiencia efectiva de doce (12) meses en la ejecución de obras en general que se computa desde la colegiatura. Con coeficiente de participación al 100%. De presentarse experiencia ejecutada paralelamente (traslape), para el computo del tiempo de dicha experiencia solo se considerará una vez el periodo traslapado.	Ing. Especialista en Estructuras	Experiencia como especialista estructural y/o Ingeniero especialista en estructuras, deberá acreditar mínima de doce (12) meses en la ejecución de Obras en general que se computa desde la colegiatura.	Ing. Especialista en Control de Calidad	Experiencia acumulada efectiva de doce (12) meses como Especialista en Manejo de Materiales y/o Especialista de Materiales y/o Especialista de Control de Calidad y/o Asistente de Técnico de Control de Calidad de Materiales y/o Asistente Técnico de Premezclado y/o Especialista en Manejo Materiales de Concreto y/o Especialista en Calidad, en Obras en General. Con coeficiente de participación al 50%. De presentarse experiencia ejecutada paralelamente (traslape), para el computo del tiempo de dicha experiencia solo se considerará una vez el periodo traslapado.
CARGO	PROFESIÓN														
Residente de Obra	Experiencia como Residente y/o Ingeniero Residente y/o Residente de Obra y/o Supervisor de Obra y/o Jefe de Supervisión de Obra, deberá acreditar como mínimo una experiencia efectiva de tres (03) años en la ejecución de obra; en obras de defensa ribereña de ríos y quebradas u obras similares, que se computa desde la colegiatura. Con coeficiente de participación al 100%. De presentarse experiencia ejecutada paralelamente (traslape), para el computo del tiempo de dicha experiencia solo se considerará una vez el periodo traslapado.														
Ing. Especialista en Costos y Presupuesto	Experiencia como especialista de costos y presupuestos y/o Ingeniero especialista en presupuestos o la combinación de estos, deberá acreditar mínima de doce (12) meses en la ejecución de Obras en general que se computa desde la colegiatura.														
Ing. Especialista en Ambiental	Experiencia como Especialista Ambiental y/o Especialista en SSOMA y/o Especialista Medio Ambiental y/o ingeniero ambiental y/o Especialista en Medio Ambiente y/o Especialista en Gestión Ambiental y/o Especialista de Impacto Ambiental, deberá acreditar como mínimo una experiencia efectiva de doce (12) meses en la ejecución de obras en general, que se computa desde la colegiatura. Con coeficiente de participación al 50%. De presentarse experiencia ejecutada paralelamente (traslape), para el computo del tiempo de dicha experiencia solo se considerará una vez el periodo traslapado.														
Ing. Especialista en Seguridad y Salud En Obra	Experiencia como Ingeniero de Seguridad y/o Especialista de Seguridad y Prevención de Riesgos Laborales y/o Especialista en Seguridad y Salud Ocupacional y/o Especialista en Seguridad, deberá acreditar como mínimo una experiencia efectiva de doce (12) meses en la ejecución de obras en general que se computa desde la colegiatura. Con coeficiente de participación al 100%. De presentarse experiencia ejecutada paralelamente (traslape), para el computo del tiempo de dicha experiencia solo se considerará una vez el periodo traslapado.														
Ing. Especialista en Estructuras	Experiencia como especialista estructural y/o Ingeniero especialista en estructuras, deberá acreditar mínima de doce (12) meses en la ejecución de Obras en general que se computa desde la colegiatura.														
Ing. Especialista en Control de Calidad	Experiencia acumulada efectiva de doce (12) meses como Especialista en Manejo de Materiales y/o Especialista de Materiales y/o Especialista de Control de Calidad y/o Asistente de Técnico de Control de Calidad de Materiales y/o Asistente Técnico de Premezclado y/o Especialista en Manejo Materiales de Concreto y/o Especialista en Calidad, en Obras en General. Con coeficiente de participación al 50%. De presentarse experiencia ejecutada paralelamente (traslape), para el computo del tiempo de dicha experiencia solo se considerará una vez el periodo traslapado.														

<b>B</b>	<b>EXPERIENCIA DEL POSTOR EN LA ESPECIALIDAD</b>
	<p><u>Requisitos:</u></p> <p>El postor debe acreditar un monto facturado acumulado equivalente a una (01) vez en la ejecución de obras similares, durante los 10 años anteriores a la fecha de la presentación de ofertas que se computarán desde la suscripción del acta de recepción de obra.</p>

<p>Se considerará obra similar a Creación y/o Construcción de servicios de protección en ríos.</p> <p><u>Acreditación:</u></p> <p>La experiencia del postor se acreditará con copia simple de: (i) contratos y sus respectivas actas de recepción de obra; (ii) contratos y sus respectivas resoluciones de liquidación; o (iii) contratos y sus respectivas constancias de prestación o cualquier otra documentación<sup>19</sup> de la cual se desprenda fehacientemente que la obra fue concluida, así como el monto total que implicó su ejecución; correspondientes a un máximo de veinte (20) contrataciones.</p> <p>En los casos que se acredite experiencia adquirida en consorcio, debe presentarse la promesa de consorcio o el contrato de consorcio del cual se desprenda fehacientemente el porcentaje de las obligaciones que se asumió en el contrato presentado; de lo contrario, no se computará la experiencia proveniente de dicho contrato.</p> <p>Asimismo, cuando se presenten contratos derivados de procesos de selección convocados antes del 20.09.2012, la calificación se ceñirá al método descrito en la Directiva "Participación de Proveedores en Consorcio en las Contrataciones del Estado", debiendo presumirse que el porcentaje de las obligaciones equivale al porcentaje de participación de la promesa de consorcio o del contrato de consorcio. En caso que en dichos documentos no se consigne el porcentaje de participación se presumirá que las obligaciones se ejecutaron en partes iguales.</p> <p>Si el titular de la experiencia no es el postor, consignar si dicha experiencia corresponde a la matriz en caso que el postor sea sucursal, o fue transmitida por reorganización societaria, debiendo acompañar la documentación sustentatoria correspondiente.</p> <p>Si el postor acredita experiencia de otra persona jurídica como consecuencia de una reorganización societaria, debe presentar adicionalmente el <b>Anexo N° 9</b>.</p> <p>Cuando los contratos presentados se encuentren expresados en moneda extranjera, debe indicarse el tipo de cambio venta publicado por la Superintendencia de Banca, Seguros y AFP correspondiente a la fecha de suscripción.</p> <p>Sin perjuicio de lo anterior, los postores deben llenar y presentar el <b>Anexo N° 10</b> referido a la experiencia del postor en la especialidad.</p> <div><p><b>Importante</b></p><p><i>En el caso de consorcios, la calificación de la experiencia se realiza conforme a la Directiva "Participación de Proveedores en Consorcio en las Contrataciones del Estado".</i></p></div>
---

**Importante**

- Si como resultado de una consulta u observación corresponde precisarse o ajustarse el requerimiento, se solicita la autorización del área usuaria y se pone de conocimiento de tal hecho a la dependencia que aprobó el expediente de contratación, de conformidad con el numeral 72.3 del artículo 72 del Reglamento.*
- Los requisitos de calificación determinan si los postores cuentan con las capacidades necesarias para ejecutar el contrato, lo que debe ser acreditado documentalmente, y no mediante declaración jurada.*

<sup>19</sup> De acuerdo con la **Opinión N° 185-2017/DTN** "cualquier otra documentación", se entiende como tal a todo documento emitido por la Entidad contratante con ocasión de la ejecución de la obra que cumpla con demostrar de manera indubitable aquello que se acredita, por ejemplo, mediante las resoluciones de liquidación de obra, las actas de recepción de conformidad, entre otros.

#### CAPÍTULO IV FACTORES DE EVALUACIÓN

La evaluación se realiza sobre la base de cien (100) puntos.

Para determinar la oferta con el mejor puntaje y el orden de prelación de las ofertas, se considera lo siguiente:

FACTOR DE EVALUACIÓN	PUNTAJE / METODOLOGÍA PARA SU ASIGNACIÓN
<b>A. PRECIO</b>	
<p><u>Evaluación:</u></p> <p>Se evaluará considerando el precio ofertado por el postor.</p> <p><u>Acreditación:</u></p> <p>Se acreditará mediante el documento que contiene el precio de la oferta (<b>Anexo N° 6</b>).</p>	<p>La evaluación consistirá en otorgar el máximo puntaje a la oferta de precio más bajo y se otorga a las demás ofertas puntajes inversamente proporcionales a sus respectivos precios, según la siguiente fórmula:</p> $P_i = \frac{O_m \times PMP}{O_i}$ <p>I = Oferta Pi = Puntaje de la oferta a evaluar Oi = Precio i Om = Precio de la oferta más baja PMP = Puntaje máximo del precio</p> <p><b>95 puntos</b></p>

#### Importante para la Entidad

*De conformidad con el artículo 51 del Reglamento, adicionalmente, se **pueden** consignar los siguientes factores de evaluación, según corresponda a la naturaleza y características del objeto del procedimiento, su finalidad y a la necesidad de la Entidad:*

*Esta nota deberá ser eliminada una vez culminada la elaboración de las bases, así como los factores de evaluación que no se incluyan*

OTROS FACTORES DE EVALUACIÓN	05 puntos <sup>20</sup>
<b>B. SOSTENIBILIDAD AMBIENTAL Y SOCIAL</b>	
<p><u>Evaluación:</u></p> <p>Se evaluará que el postor cuente con una (1) práctica de sostenibilidad ambiental o social</p> <p>En caso que el postor se presente en consorcio, cada uno de sus integrantes, debe acreditar alguna de las prácticas de sostenibilidad ambiental o social para obtener el puntaje.</p>	<p><b>(Máximo 3 puntos)</b></p> <p>Acredita una (1) de las prácticas de sostenibilidad <b>03 puntos</b></p> <p>No acredita ninguna práctica en sostenibilidad <b>0 puntos</b></p>

<sup>20</sup> Hasta 17 puntos, en el caso de obras bajo la modalidad de ejecución llave en mano en las que se puede incluir adicionalmente el factor capacitación.

OTROS FACTORES DE EVALUACIÓN	05 puntos <sup>20</sup>
<p><b>B.1 Práctica:</b></p> <p>Certificación del sistema de gestión de la seguridad y salud en el trabajo</p> <p><u>Acreditación:</u></p> <p>Copia simple del certificado que acredita que se ha implementado un sistema de gestión de seguridad y salud en el trabajo acorde con la norma ISO 45001:2018 o con la Norma Técnica Peruana equivalente (NTP-ISO 45001:2018) o norma que la sustituya, cuyo alcance o campo de aplicación considere Defensas Ribereñas<sup>21</sup></p> <p>El certificado debe haber sido emitido por un Organismo de Certificación acreditado para dicho sistema de gestión, ya sea ante el INACAL (antes INDECOPI) u otro organismo acreditador que cuente con reconocimiento internacional.<sup>22</sup></p> <p>El referido certificado debe corresponder a la sede, filial u oficina a cargo de la prestación<sup>23</sup>, y estar vigente<sup>24</sup> a la fecha de presentación de ofertas.</p>	
<p><b>B.2 Práctica:</b></p> <p>Certificación del sistema de gestión de la responsabilidad social</p> <p><u>Acreditación:</u></p> <p>Copia simple del certificado que acredita que se ha implementado un sistema de gestión de la responsabilidad social acorde con el estándar SA 8000:2014<sup>25</sup>.</p> <p>El certificado debe haber sido emitido por un Organismo de Certificación acreditado ante el “Social Accountability Accreditation Services” (SAAS).</p> <p>El referido certificado debe corresponder a la sede, filial u oficina a cargo de la prestación<sup>26</sup>, y estar vigente<sup>27</sup> a la fecha de presentación de ofertas.</p>	
<p><b>B.3 Práctica:</b></p> <p>Certificación del sistema de gestión ambiental.</p> <p><u>Acreditación:</u></p> <p>Copia simple del certificado que acredita que se ha implementado un sistema de gestión ambiental acorde con la norma ISO 14001:2015, o con la Norma Técnica Peruana equivalente (NTP-ISO 14001:2015), cuyo alcance o campo de aplicación Defensas Ribereñas<sup>28 29</sup>.</p>	

<sup>21</sup> El postor en su oferta podrá acompañar el certificado con documentación complementaria emitida por la misma Entidad certificadora para precisar el alcance de su certificación; la cual debe corresponder a la sede que efectuará la prestación.

<sup>22</sup> Sea firmante/signatario del Acuerdo de Reconocimiento Mutuo (MLA) del International Accreditation Forum-IAF (<http://www.iaf.nu>) o del InterAmerican Accreditation Cooperation-IAAC (<http://www.iaac.org.mx>) o del European co-operation for Accreditation-EA (<http://www.european-accreditation.org/>) o del Pacific Accreditation Cooperation-PAC (<http://www.apec-pac.org/>).

<sup>23</sup> En el certificado debe estar consignada la dirección exacta de la sede, filial u oficina a cargo de la prestación.

<sup>24</sup> Se refiere al periodo de vigencia que señala el certificado presentado.

<sup>25</sup> Entre las certificaciones voluntarias más difundidas mundialmente, referidas al desempeño social en aspectos de la responsabilidad social en los lugares de trabajo, se encuentra la correspondiente al estándar SA 8000, propuesto por la Social Accountability International (SAI). La certificación bajo este estándar refiere que una organización ha demostrado mediante una evaluación (Auditoría de Tercera Parte) que cumple con sus requisitos en los siguientes aspectos: Trabajo infantil, trabajo forzoso o bajo coacción, salud y seguridad, libertad de asociación y derecho a la negociación colectiva, discriminación, prácticas disciplinarias, horas de trabajo y remuneración.

<sup>26</sup> En el certificado debe estar consignada la dirección exacta de la sede, filial u oficina a cargo de la prestación.

<sup>27</sup> Se refiere al periodo de vigencia que señala el certificado presentado.

<sup>28</sup> Respecto de la definición del alcance o campo de aplicación del certificado, se podrían considerar certificados cuyos alcances involucren el objeto de contratación, tales como “ejecución o construcción de”: obras de edificación, obras civiles, obras viales o de infraestructura vial, obras de saneamiento, obras electromecánicas, obras energéticas, obras de suministro de energía entre otros.

<sup>29</sup> El postor en su oferta podrá acompañar el certificado con documentación complementaria emitida por la misma Entidad certificadora para precisar el alcance de su certificación; la cual debe corresponder a la sede que efectuará la prestación.

OTROS FACTORES DE EVALUACIÓN	05 puntos <sup>20</sup>
<p>El certificado debe haber sido emitido por un Organismo de Certificación acreditado para dicho sistema de gestión, ya sea ante el INACAL (antes INDECOPI) u otro organismo acreditador que cuente con reconocimiento internacional<sup>30</sup>.</p> <p>El referido certificado debe corresponder a la sede, filial u oficina a cargo de la prestación<sup>31</sup>, y estar vigente<sup>32</sup> a la fecha de presentación de ofertas.</p>	
<p><b>B.4 Práctica:</b></p> <p>Responsabilidad hídrica</p> <p><u>Acreditación:</u></p> <p>Copia simple del Certificado Azul emitido por la Autoridad Nacional del Agua que lo reconoce como empresa hídricamente responsable del “Programa Huella Hídrica” (<a href="http://www.ana.gob.pe/certificado_azul">http://www.ana.gob.pe/certificado_azul</a>).</p>	
<p><b>B.5 Práctica:</b></p> <p>Certificación del sistema de gestión de la energía</p> <p><u>Acreditación:</u></p> <p>Copia simple del certificado que acredita que se ha implementado un SGE acorde con la norma ISO 50001:2018, o con la Norma Técnica Peruana equivalente (NTP ISO 50001) o norma que la sustituya, cuyo alcance o campo de aplicación considere Defensas Ribereñas <sup>33</sup>.</p> <p>El certificado debe haber sido emitido por un Organismo de Certificación acreditado para dicho sistema de gestión, ya sea ante el INACAL (antes INDECOPI) u otro organismo acreditador que cuente con reconocimiento internacional.<sup>34</sup></p> <p>El referido certificado debe corresponder a la sede, filial u oficina a cargo de la prestación<sup>35</sup>, y estar vigente<sup>36</sup> a la fecha de presentación de ofertas.</p>	
<p><b>D. INTEGRIDAD EN LA CONTRATACIÓN PÚBLICA</b></p>	
<p><u>Evaluación:</u></p> <p>Se evaluará que el postor cuente con certificación del sistema de gestión antisoborno</p> <p><u>Acreditación:</u></p> <p>Copia simple del certificado que acredita que se ha implementado un sistema de gestión antisoborno acorde con la norma ISO</p>	<p><b>(Máximo 2 puntos)</b></p> <p>Presenta Certificado ISO 37001 <b>02 puntos</b></p> <p>No presenta Certificado ISO 37001 <b>0 puntos</b></p>

<sup>30</sup> Sea firmante/signatario del Acuerdo de Reconocimiento Mutuo (MLA) del International Accreditation Forum-IAF (<http://www.iaf.nu>) o del InterAmerican Accreditation Cooperation-IAAC (<http://www.iaac.org.mx>) o del European co-operation for Accreditation-EA (<http://www.european-accreditation.org/>) o del Pacific Accreditation Cooperation-PAC (<http://www.apec-pac.org/>).

<sup>31</sup> En el certificado debe estar consignada la dirección exacta de la sede, filial u oficina a cargo de la prestación.

<sup>32</sup> Se refiere al periodo de vigencia que señala el certificado presentado.

<sup>33</sup> El postor en su oferta podrá acompañar el certificado con documentación complementaria emitida por la misma Entidad certificadora para precisar el alcance de su certificación; la cual debe corresponder a la sede que efectuará la prestación.

<sup>34</sup> Sea firmante/signatario del Acuerdo de Reconocimiento Mutuo (MLA) del International Accreditation Forum-IAF (<http://www.iaf.nu>) o del InterAmerican Accreditation Cooperation-IAAC (<http://www.iaac.org.mx>) o del European co-operation for Accreditation-EA (<http://www.european-accreditation.org/>) o del Pacific Accreditation Cooperation-PAC (<http://www.apec-pac.org/>).

<sup>35</sup> En el certificado debe estar consignada la dirección exacta de la sede, filial u oficina a cargo de la prestación.

<sup>36</sup> Se refiere al periodo de vigencia que señala el certificado presentado.



<b>OTROS FACTORES DE EVALUACIÓN</b>	<b>05 puntos<sup>20</sup></b>
<p>37001:2016 o con la Norma Técnica Peruana equivalente (NTP-ISO37001:2017).</p> <p>El certificado debe haber sido emitido por un Organismo de Certificación acreditado para dicho sistema de gestión, ya sea ante el INACAL (antes INDECOPI) u otro organismo acreditador que cuente con reconocimiento internacional.<sup>37</sup></p> <p>El referido certificado debe corresponder a la sede, filial u oficina a cargo de la prestación<sup>38</sup>, y estar vigente<sup>39</sup> a la fecha de presentación de ofertas.</p> <p>En caso que el postor se presente en consorcio, cada uno de sus integrantes, debe acreditar que cuenta con la certificación para obtener el puntaje.</p>	
<b>PUNTAJE TOTAL</b>	<b>100 puntos<sup>40</sup></b>

#### **Importante**

*Los factores de evaluación elaborados por el comité de selección deben ser objetivos y guardan vinculación, razonabilidad y proporcionalidad con el objeto de la contratación. Asimismo, estos no pueden calificar con puntaje el cumplimiento del Expediente Técnico ni los requisitos de calificación.*

<sup>37</sup> Sea firmante/signatario del Acuerdo de Reconocimiento Mutuo (MLA) del International Accreditation Forum-IAF (<http://www.iaf.nu>) o del InterAmerican Accreditation Cooperation-IAAC (<http://www.iaac.org.mx>) o del European co-operation for Accreditation-EA (<http://www.european-accreditation.org/>) o del Pacific Accreditation Cooperation-PAC (<http://www.apec-pac.org/>).

<sup>38</sup> En el certificado debe estar consignada la dirección exacta de la sede, filial u oficina a cargo de la prestación.

<sup>39</sup> Se refiere al periodo de vigencia que señala el certificado presentado.

<sup>40</sup> Es la suma de los puntajes de todos los factores de evaluación.

## CAPÍTULO V PROFORMA DEL CONTRATO

### Importante

- *Dependiendo del objeto del contrato, de resultar indispensable, puede incluirse cláusulas adicionales o la adecuación de las propuestas en el presente documento, las que en ningún caso pueden contemplar disposiciones contrarias a la normativa vigente ni a lo señalado en este capítulo.*
- *En el caso de contratación de obras por paquete, se debe suscribir un contrato por cada obra incluida en el paquete.*

Conste por el presente documento, la contratación de la ejecución de la obra [CONSIGNAR LA DENOMINACIÓN DE LA CONVOCATORIA], que celebra de una parte [CONSIGNAR EL NOMBRE DE LA ENTIDAD], en adelante LA ENTIDAD, con RUC N° [.....], con domicilio legal en [.....], representada por [.....], identificado con DNI N° [.....], y de otra parte [.....], con RUC N° [.....], con domicilio legal en [.....], inscrita en la Ficha N° [.....] Asiento N° [.....] del Registro de Personas Jurídicas de la ciudad de [.....], debidamente representado por su Representante Legal, [.....], con DNI N° [.....], según poder inscrito en la Ficha N° [.....], Asiento N° [.....] del Registro de Personas Jurídicas de la ciudad de [.....], a quien en adelante se le denominará EL CONTRATISTA en los términos y condiciones siguientes:

### **CLÁUSULA PRIMERA: ANTECEDENTES**

Con fecha [.....], el comité de selección adjudicó la buena pro de la **LICITACIÓN PÚBLICA N° [CONSIGNAR NOMENCLATURA DEL PROCEDIMIENTO DE SELECCIÓN]** para la contratación de la ejecución de la obra [CONSIGNAR LA DENOMINACIÓN DE LA CONVOCATORIA], a [INDICAR NOMBRE DEL GANADOR DE LA BUENA PRO], cuyos detalles e importe constan en los documentos integrantes del presente contrato.

### **CLÁUSULA SEGUNDA: OBJETO**

El presente contrato tiene por objeto [CONSIGNAR EL OBJETO DE LA CONTRATACIÓN].

### **CLÁUSULA TERCERA: MONTO CONTRACTUAL**

El monto total del presente contrato asciende a [CONSIGNAR MONEDA Y MONTO], que incluye todos los impuestos de Ley.

Este monto comprende el costo de la ejecución de la obra, todos los tributos, seguros, transporte, inspecciones, pruebas y, de ser el caso, los costos laborales conforme a la legislación vigente, así como cualquier otro concepto que pueda tener incidencia sobre la ejecución de la prestación materia del presente contrato.

### **CLÁUSULA CUARTA: DEL PAGO<sup>41</sup>**

LA ENTIDAD se obliga a pagar la contraprestación a EL CONTRATISTA en [INDICAR MONEDA], en periodos de valorización [CONSIGNAR MENSUALES U OTRO TIPO DE PERIODO], conforme a lo previsto en la sección específica de las bases. Asimismo, LA ENTIDAD o EL CONTRATISTA, según corresponda, se obligan a pagar el monto correspondiente al saldo de la liquidación del contrato de obra, en el plazo de [CONSIGNAR PLAZO EN DÍAS] días calendario, computados desde el día siguiente del consentimiento de la liquidación.

En caso de retraso en el pago de las valorizaciones, por razones imputables a LA ENTIDAD, EL CONTRATISTA tiene derecho al reconocimiento de los intereses legales efectivos, de conformidad con el artículo 39 de la Ley de Contrataciones del Estado y los artículos 1244, 1245 y 1246 del

<sup>41</sup> En cada caso concreto, dependiendo de la naturaleza del contrato, podrá adicionarse la información que resulte pertinente a efectos de generar el pago.

Código Civil. Para tal efecto, se formulará una valorización de intereses y el pago se efectuará en las valorizaciones siguientes.

#### **CLÁUSULA QUINTA: DEL PLAZO DE LA EJECUCIÓN DE LA PRESTACIÓN**

El plazo de ejecución del presente contrato es de [.....] días calendario, el mismo que se computa desde el día siguiente de cumplidas las condiciones previstas en el artículo 176 del Reglamento.

##### **Importante para la Entidad**

- Cuando en el expediente de contratación se establezca que la obra debe ejecutarse bajo la modalidad de ejecución llave en mano, en lugar del párrafo anterior, deberá considerarse lo siguiente, según corresponda:

*“El plazo de ejecución de la obra, el equipamiento, mobiliario y montaje hasta la puesta en servicio, materia de la presente convocatoria, es de [CONSIGNAR EL PLAZO DE EJECUCIÓN DE ESTA PRESTACIÓN, EL CUAL DEBE ESTAR EXPRESADO EN DÍAS CALENDARIO] días calendario, el mismo que se computa desde el día siguiente de cumplidas las condiciones previstas en el artículo 176 del Reglamento.”<sup>42</sup>*

*“El plazo de ejecución de la obra, el equipamiento, mobiliario y montaje hasta la puesta en servicio, materia de la presente convocatoria, es de [CONSIGNAR EL PLAZO DE EJECUCIÓN DE ESTA PRESTACIÓN, EL CUAL DEBE ESTAR EXPRESADO EN DÍAS CALENDARIO] días calendario, el mismo que se computa desde el día siguiente de cumplidas las condiciones previstas en el artículo 176 del Reglamento y el plazo de la operación asistida de la obra es de [CONSIGNAR EL PLAZO DE EJECUCIÓN DE LA PRESTACIÓN ASISTIDA DE LA OBRA, EL CUAL DEBE ESTAR EXPRESADO EN DÍAS CALENDARIO] días calendario.”<sup>43</sup>*

*Incorporar a las bases o eliminar, según corresponda*

#### **CLÁUSULA SEXTA: PARTES INTEGRANTES DEL CONTRATO**

El presente contrato está conformado por las bases integradas, la oferta ganadora, así como los documentos derivados del procedimiento de selección que establezcan obligaciones para las partes.

#### **CLÁUSULA SÉTIMA: GARANTÍAS**

EL CONTRATISTA entregó al perfeccionamiento del contrato la respectiva garantía incondicional, solidaria, irrevocable, y de realización automática en el país al solo requerimiento, a favor de LA ENTIDAD, por los conceptos, montos y vigencias siguientes:

- De fiel cumplimiento del contrato: [CONSIGNAR EL MONTO], a través de la [INDICAR EL TIPO DE GARANTÍA PRESENTADA] N° [INDICAR NÚMERO DEL DOCUMENTO] emitida por [SEÑALAR EMPRESA QUE LA EMITE]. Monto que es equivalente al diez por ciento (10%) del monto del contrato original, la misma que debe mantenerse vigente hasta el consentimiento de la liquidación final.

En el caso que corresponda, consignar lo siguiente:

- Garantía fiel cumplimiento por prestaciones accesorias: [CONSIGNAR EL MONTO], a través de la [INDICAR EL TIPO DE GARANTÍA PRESENTADA] N° [INDICAR NÚMERO DEL DOCUMENTO] emitida por [SEÑALAR EMPRESA QUE LA EMITE], la misma que debe mantenerse vigente hasta el cumplimiento total de las obligaciones garantizadas.

<sup>42</sup> Este párrafo debe ser incluido en el caso de obras que se ejecuten bajo la modalidad de ejecución llave en mano que no incluya operación asistida.

<sup>43</sup> Este párrafo debe ser incluido en el caso de obras que se ejecuten bajo la modalidad de ejecución llave en mano que incluya operación asistida.

### **CLÁUSULA OCTAVA: EJECUCIÓN DE GARANTÍAS POR FALTA DE RENOVACIÓN**

LA ENTIDAD puede solicitar la ejecución de las garantías cuando EL CONTRATISTA no las hubiere renovado antes de la fecha de su vencimiento, conforme a lo dispuesto en el literal a) del numeral 155.1 del artículo 155 del Reglamento de la Ley de Contrataciones del Estado.

#### **Importante para la Entidad**

- Sólo en el caso que la Entidad hubiese previsto otorgar adelanto, se debe incluir la siguiente cláusula:

#### **CLÁUSULA NOVENA: ADELANTO DIRECTO**

“LA ENTIDAD otorgará [CONSIGNAR NÚMERO DE ADELANTOS A OTORGARSE] adelantos directos por el [CONSIGNAR PORCENTAJE QUE EN NINGÚN CASO EXCEDAN EN CONJUNTO EL 10% DEL MONTO DEL CONTRATO ORIGINAL] del monto del contrato original.

EL CONTRATISTA debe solicitar formalmente el [CONSIGNAR ADELANTO O PRIMER DESEMBOLSO DEL ADELANTO DIRECTO] dentro de los ocho (8) días siguientes a la suscripción del contrato, adjuntando a su solicitud la garantía por adelantos mediante carta fianza o póliza de caución y el comprobante de pago correspondiente. LA ENTIDAD debe entregar el monto solicitado dentro de los siete (7) días siguientes a la presentación de la solicitud de EL CONTRATISTA.

Asimismo, EL CONTRATISTA debe solicitar la entrega de los demás adelantos directos en [CONSIGNAR EL PLAZO Y OPORTUNIDAD PARA LA SOLICITUD]<sup>44</sup>. La entrega del o los adelantos se realizará en [CONSIGNAR PLAZO Y OPORTUNIDAD].<sup>45</sup>

Vencido el plazo para solicitar el adelanto no procederá la solicitud.

- Si LA ENTIDAD considera necesario entregar adelantos para materiales e insumos a EL CONTRATISTA, deberá consignar la siguiente cláusula:

#### **CLÁUSULA DÉCIMA: ADELANTO PARA MATERIALES E INSUMOS**

“LA ENTIDAD otorgará adelantos para materiales e insumos por el [CONSIGNAR PORCENTAJE]<sup>46</sup> del monto del contrato original, conforme al calendario de adquisición de materiales e insumos presentado por EL CONTRATISTA.

La entrega de los adelantos se realizará en un plazo de [CONSIGNAR PLAZO] días calendario previos a la fecha prevista en el calendario de adquisición de materiales e insumos para cada adquisición, con la finalidad que EL CONTRATISTA pueda disponer de los materiales e insumos en la oportunidad prevista en el calendario de avance de obra valorizado. Para tal efecto, EL CONTRATISTA debe solicitar la entrega del adelanto en un plazo de [CONSIGNAR PLAZO] días calendario anteriores al inicio del plazo antes mencionado, adjuntando a su solicitud la garantía por adelantos mediante carta fianza o póliza de caución y el comprobante de pago respectivo.

La primera solicitud de EL CONTRATISTA debe realizarse una vez iniciado el plazo de ejecución de la obra. No procede el otorgamiento del adelanto para materiales e insumos en los casos en que las solicitudes correspondientes sean realizadas con posterioridad a las fechas señaladas en el calendario de adquisición de materiales e insumos.

- Si LA ENTIDAD considera necesario entregar adelantos para equipamiento y mobiliario, en el caso de contratos bajo la modalidad de llave en mano, deberá consignar la siguiente cláusula:

<sup>44</sup> Indicar el plazo y oportunidad conforme al expediente de contratación.

<sup>45</sup> Este párrafo solo deberá ser incluido cuando la Entidad prevea la entrega de más de un adelanto directo al contratista.

<sup>46</sup> De conformidad con el numeral 180.2 del artículo 180 del Reglamento, los adelantos para materiales e insumos, no pueden superar el veinte por ciento (20%) del monto del contrato original, y en el caso de contratos bajo la modalidad de llave en mano, en los que se haya previsto el adelanto para equipamiento y mobiliario, no pueden superar en conjunto dicho porcentaje.

**CLÁUSULA.....: ADELANTO PARA EQUIPAMIENTO Y MOBILIARIO, EN CONTRATOS BAJO LA MODALIDAD LLAVE EN MANO**

“LA ENTIDAD otorgará adelantos para equipamiento y mobiliario por el [CONSIGNAR PORCENTAJE<sup>47</sup>] del monto del contrato original, conforme al calendario de adquisición de materiales e insumos que incluye el equipamiento y mobiliario, presentado por EL CONTRATISTA.

La entrega de los adelantos se realizará en un plazo de [CONSIGNAR PLAZO] días calendario previos a la fecha prevista en el calendario de adquisición de materiales e insumos que incluye el equipamiento y mobiliario para cada adquisición, con la finalidad que EL CONTRATISTA pueda disponer del equipamiento y mobiliario en la oportunidad prevista en el calendario de avance de obra valorizado. Para tal efecto, EL CONTRATISTA debe solicitar la entrega del adelanto en un plazo de [CONSIGNAR PLAZO] días calendario anteriores al inicio del plazo antes mencionado, adjuntando a su solicitud la garantía por adelantos mediante carta fianza o póliza de caución y el comprobante de pago respectivo.

La primera solicitud de EL CONTRATISTA debe realizarse una vez iniciado el plazo de ejecución de la obra. No procede el otorgamiento del adelanto para equipamiento y mobiliario en los casos en que las solicitudes correspondientes sean realizadas con posterioridad a las fechas señaladas en el calendario de adquisición de materiales e insumos.

*Incorporar a las bases o eliminar, según corresponda.*

**Importante para la Entidad**

- En caso la Entidad hubiese previsto la obligación de constituir un fideicomiso para la administración de los adelantos, se debe incluir la siguiente cláusula:

**CLÁUSULA .....: FIDEICOMISO DE ADELANTOS<sup>48</sup>**

Para la administración de los adelantos destinados a la ejecución de la obra, se constituirá un fideicomiso conforme a lo establecido en los artículos 184 y 185 del Reglamento. El procedimiento para la solicitud y entrega de los adelantos se rige por lo dispuesto en dichos artículos.

**ADELANTO DIRECTO**

“La Entidad otorgará [CONSIGNAR NÚMERO DE ADELANTOS A OTORGARSE] adelantos directos por el [CONSIGNAR PORCENTAJE QUE EN NINGÚN CASO EXCEDAN EN CONJUNTO EL 10% DEL MONTO DEL CONTRATO ORIGINAL] del monto del contrato original.

**ADELANTO PARA MATERIALES E INSUMOS**

“La Entidad otorgará adelantos para materiales e insumos por el [CONSIGNAR PORCENTAJE<sup>49</sup>] del monto del contrato original, conforme al calendario de adquisición de materiales e insumos presentado por el contratista.

- En el caso de obras bajo la modalidad de ejecución llave en mano, cuando se haya previsto

<sup>47</sup> De conformidad con el numeral 180.2 del artículo 180 del Reglamento, los adelantos para materiales e insumos, no pueden superar el veinte por ciento (20%) del monto del contrato original, y en el caso de contratos bajo la modalidad de llave en mano, en los que se haya previsto el adelanto para equipamiento y mobiliario, no pueden superar en conjunto dicho porcentaje.

<sup>48</sup> Cabe precisar que, cuando la Entidad no haya incorporado en las bases la obligación de constituir un fideicomiso para la administración de los adelantos destinados a la ejecución de obra, las partes pueden acordar la incorporación de una cláusula en el contrato para la constitución del fideicomiso, de acuerdo a lo previsto en el numeral 184.9 del artículo 184 del Reglamento.

<sup>49</sup> De conformidad con el numeral 180.2 del artículo 180 del Reglamento, los adelantos para materiales e insumos, no pueden superar el veinte por ciento (20%) del monto del contrato original, y en el caso de contratos bajo la modalidad de llave en mano, en los que se haya previsto el adelanto para equipamiento y mobiliario, no pueden superar en conjunto dicho porcentaje.

*otorgar adelanto para equipamiento y mobiliario, consignar lo siguiente:*

**ADELANTO PARA EQUIPAMIENTO Y MOBILIARIO, EN CONTRATOS BAJO LA MODALIDAD LLAVE EN MANO**

*“La Entidad otorgará adelantos para equipamiento y mobiliario por el [CONSIGNAR PORCENTAJE<sup>50</sup>] del monto del contrato original, conforme al calendario de adquisición de materiales e insumos que incluye el equipamiento y mobiliario, presentado por el contratista.*

*Incorporar a las bases o eliminar, según corresponda*

**CLÁUSULA UNDÉCIMA: CONFORMIDAD DE LA OBRA**

La conformidad de la obra será dada con la suscripción del Acta de Recepción de Obra.

**CLÁUSULA DUODÉCIMA: DECLARACIÓN JURADA DEL CONTRATISTA**

EL CONTRATISTA declara bajo juramento que se compromete a cumplir las obligaciones derivadas del presente contrato, bajo sanción de quedar inhabilitado para contratar con el Estado en caso de incumplimiento.

**CLÁUSULA DÉCIMA TERCERA: ASIGNACIÓN DE RIESGOS DEL CONTRATO DE OBRA**

[INCLUIR<sup>51</sup> EN ESTA CLÁUSULA LA IDENTIFICACIÓN Y ASIGNACIÓN DE RIESGOS QUE PUEDAN OCURRIR DURANTE LA EJECUCIÓN DE LA OBRA, ASI COMO LA DETERMINACIÓN DE LA PARTE DEL CONTRATO QUE DEBE ASUMIRLOS DURANTE LA EJECUCIÓN CONTRACTUAL, SEGÚN LAS DISPOSICIONES PREVISTAS EN LA DIRECTIVA “GESTIÓN DE RIESGOS EN LA PLANIFICACIÓN DE LA EJECUCIÓN DE OBRAS”. LA GESTION DE RIESGOS FORMA PARTE DE LA ÚLTIMA VERSIÓN DEL EXPEDIENTE TECNICO DE OBRA PUBLICADO EN LA OPCIÓN “VER EXPEDIENTE TÉCNICO DE OBRA” DEL SEACE].

**CLÁUSULA DÉCIMA CUARTA: RESPONSABILIDAD POR VICIOS OCULTOS**

Ni la suscripción del Acta de Recepción de Obra, ni el consentimiento de la liquidación del contrato de obra, enervan el derecho de LA ENTIDAD a reclamar, posteriormente, por defectos o vicios ocultos, conforme a lo dispuesto por los artículos 40 de la Ley de Contrataciones del Estado y 173 de su Reglamento.

El plazo máximo de responsabilidad de EL CONTRATISTA es de [CONSIGNAR TIEMPO EN AÑOS, NO MENOR DE 7 AÑOS] años, contados a partir de la conformidad de la recepción [INDICAR TOTAL O PARCIAL, SEGÚN CORRESPONDA] de la obra.

**CLÁUSULA DÉCIMA QUINTA: PENALIDADES**

Si EL CONTRATISTA incurre en retraso injustificado en la ejecución de las prestaciones objeto del contrato, LA ENTIDAD le aplica automáticamente una penalidad por mora por cada día de atraso, de acuerdo a la siguiente fórmula:

$$\text{Penalidad Diaria} = \frac{0.10 \times \text{monto vigente}}{F \times \text{plazo vigente en días}}$$

Donde:

**F = 0.15 para plazos mayores a sesenta (60) días o;**

<sup>50</sup> De conformidad con el numeral 180.2 del artículo 180 del Reglamento, los adelantos para materiales e insumos, no pueden superar el veinte por ciento (20%) del monto del contrato original, y en el caso de contratos bajo la modalidad de llave en mano, en los que se haya previsto el adelanto para equipamiento y mobiliario, no pueden superar en conjunto dicho porcentaje.

<sup>51</sup> De acuerdo con el numeral 32.2 del artículo 32 de la Ley y el numeral 29.2 del artículo 29 del Reglamento, esta cláusula es obligatoria.



**F = 0.40 para plazos menores o iguales a sesenta (60) días.**

El retraso se justifica a través de la solicitud de ampliación de plazo debidamente aprobado. Adicionalmente, se considera justificado el retraso y en consecuencia no se aplica penalidad, cuando EL CONTRATISTA acredite, de modo objetivamente sustentado, que el mayor tiempo transcurrido no le resulta imputable. En este último caso la calificación del retraso como justificado por parte de LA ENTIDAD no da lugar al pago de gastos generales ni costos directos de ningún tipo, conforme el numeral 162.5 del artículo 162 del Reglamento de la Ley de Contrataciones del Estado.

Adicionalmente a la penalidad por mora se aplicarán las siguientes penalidades:

Otras penalidades			
N°	Supuesto de aplicación de penalidad	Forma de cálculo	Procedimiento
1	Cuando el personal acreditado permanece menos de sesenta (60) días desde el inicio de su participación en la ejecución del contrato o del íntegro del plazo de ejecución, si este es menor a los sesenta (60) días, de conformidad con las disposiciones establecidas en el numeral 190.2 del artículo 190 del Reglamento.	[INCLUIR LA FORMA DE CÁLCULO, QUE NO PUEDE SER MENOR A LA MITAD DE UNA UNIDAD IMPOSITIVA TRIBUTARIA (0.5 UIT) NI MAYOR A UNA (1) UIT] por cada día de ausencia del personal en obra en el plazo previsto.	Según informe del [CONSIGNAR INSPECTOR O SUPERVISOR DE LA OBRA, SEGÚN CORRESPONDA].
2	En caso el contratista incumpla con su obligación de ejecutar la prestación con el personal acreditado o debidamente sustituido.	[INCLUIR LA FORMA DE CÁLCULO, QUE NO PUEDE SER MENOR A LA MITAD DE UNA UNIDAD IMPOSITIVA TRIBUTARIA (0.5 UIT) NI MAYOR A UNA (1) UIT] por cada día de ausencia del personal en obra.	Según informe del [CONSIGNAR INSPECTOR O SUPERVISOR DE LA OBRA, SEGÚN CORRESPONDA].
3	[INCLUIR OTRAS PENALIDADES, DE SER EL CASO]		

En caso se haya autorizado el uso del cuaderno de obra físico, incluir la siguiente penalidad<sup>52</sup>:

Otras penalidades			
N°	Supuesto de aplicación de penalidad	Forma de cálculo	Procedimiento
(...)	Si el contratista o su personal, no permite el acceso al cuaderno de obra al [CONSIGNAR INSPECTOR O SUPERVISOR DE LA OBRA, SEGÚN CORRESPONDA], impidiéndole anotar las ocurrencias.	Cinco por mil (5/1000) del monto de la valorización del periodo por cada día de dicho impedimento.	Según informe del [CONSIGNAR INSPECTOR O SUPERVISOR DE LA OBRA, SEGÚN CORRESPONDA].
Esta penalidad solo aplica si el cuaderno de obra es físico.			

#### Importante

De haberse previsto otras penalidades a las previstas, incluir los supuestos de aplicación de penalidad, la forma de cálculo de la penalidad para cada supuesto y el procedimiento mediante el cual se verifica el supuesto a penalizar, conforme el artículo 163 del Reglamento de la Ley de Contrataciones del Estado.

<sup>52</sup> De conformidad con el numeral 9.3 de la Directiva N° 009-2020-OSCE/PRE "Lineamientos para el uso del Cuaderno de Obra Digital", excepcionalmente, una Entidad, de manera previa a la convocatoria del procedimiento de selección de la contratación de una obra, puede solicitar autorización para usar un cuaderno de obra físico, cuando en el lugar donde se ejecuta la obra no haya acceso a internet. Para dicho efecto, debe presentar la respectiva solicitud, por cada contrato de obra, a través del formato previsto en el Anexo N° 1 de dicha Directiva.



Estas penalidades se deducen de las valorizaciones o en la liquidación final, según corresponda; o si fuera necesario, se cobra del monto resultante de la ejecución de la garantía de fiel cumplimiento.

La penalidad por mora y las otras penalidades pueden alcanzar cada una un monto máximo equivalente al diez por ciento (10%) del monto del contrato vigente, o de ser el caso, del ítem que debió ejecutarse.

Cuando se llegue a cubrir el monto máximo de la penalidad por mora o el monto máximo para otras penalidades, LA ENTIDAD puede resolver el contrato por incumplimiento.

#### **CLÁUSULA DÉCIMA SEXTA: RESOLUCIÓN DEL CONTRATO**

Cualquiera de las partes puede resolver el contrato, de conformidad con el numeral 32.3 del artículo 32 y artículo 36 de la Ley de Contrataciones del Estado, y el artículo 164 de su Reglamento. De darse el caso, LA ENTIDAD procederá de acuerdo a lo establecido en los artículos 165 y 207 del Reglamento de la Ley de Contrataciones del Estado.

#### **CLÁUSULA DÉCIMA SÉTIMA: RESPONSABILIDAD DE LAS PARTES**

Cuando se resuelva el contrato por causas imputables a algunas de las partes, se debe resarcir los daños y perjuicios ocasionados, a través de la indemnización correspondiente. Ello no obsta la aplicación de las sanciones administrativas, penales y pecuniarias a que dicho incumplimiento diere lugar, en el caso que éstas correspondan.

Lo señalado precedentemente no exime a ninguna de las partes del cumplimiento de las demás obligaciones previstas en el presente contrato.

#### **CLÁUSULA DÉCIMA OCTAVA: ANTICORRUPCIÓN**

EL CONTRATISTA declara y garantiza no haber, directa o indirectamente, o tratándose de una persona jurídica a través de sus socios, integrantes de los órganos de administración, apoderados, representantes legales, funcionarios, asesores o personas vinculadas a las que se refiere el artículo 7 del Reglamento de la Ley de Contrataciones del Estado, ofrecido, negociado o efectuado, cualquier pago o, en general, cualquier beneficio o incentivo ilegal en relación al contrato.

Asimismo, el CONTRATISTA se obliga a conducirse en todo momento, durante la ejecución del contrato, con honestidad, probidad, veracidad e integridad y de no cometer actos ilegales o de corrupción, directa o indirectamente o a través de sus socios, accionistas, participacionistas, integrantes de los órganos de administración, apoderados, representantes legales, funcionarios, asesores y personas vinculadas a las que se refiere el artículo 7 del Reglamento de la Ley de Contrataciones del Estado.

Además, EL CONTRATISTA se compromete a i) comunicar a las autoridades competentes, de manera directa y oportuna, cualquier acto o conducta ilícita o corrupta de la que tuviera conocimiento; y ii) adoptar medidas técnicas, organizativas y/o de personal apropiadas para evitar los referidos actos o prácticas.

Finalmente, EL CONTRATISTA se compromete a no colocar a los funcionarios públicos con los que deba interactuar, en situaciones reñidas con la ética. En tal sentido, reconoce y acepta la prohibición de ofrecerles a éstos cualquier tipo de obsequio, donación, beneficio y/o gratificación, ya sea de bienes o servicios, cualquiera sea la finalidad con la que se lo haga.

#### **CLÁUSULA DÉCIMA NOVENA: MARCO LEGAL DEL CONTRATO**

Sólo en lo no previsto en este contrato, en la Ley de Contrataciones del Estado y su Reglamento, en las directivas que emita el OSCE y demás normativa especial que resulte aplicable, serán de aplicación supletoria las disposiciones pertinentes del Código Civil vigente, cuando corresponda, y demás normas de derecho privado.

#### **CLÁUSULA VIGÉSIMA: SOLUCIÓN DE CONTROVERSIAS<sup>53</sup>**

<sup>53</sup> De acuerdo con el numeral 225.3 del artículo 225 del Reglamento, las partes pueden recurrir al arbitraje ad hoc cuando las

Las controversias que surjan entre las partes durante la ejecución del contrato se resuelven mediante conciliación o arbitraje, según el acuerdo de las partes.

Cualquiera de las partes tiene derecho a iniciar el arbitraje a fin de resolver dichas controversias dentro del plazo de caducidad previsto en la Ley de Contrataciones del Estado y su Reglamento.

Facultativamente, cualquiera de las partes tiene el derecho a solicitar una conciliación dentro del plazo de caducidad correspondiente, según lo señalado en el artículo 224 del Reglamento de la Ley de Contrataciones del Estado, sin perjuicio de recurrir al arbitraje, en caso no se llegue a un acuerdo entre ambas partes o se llegue a un acuerdo parcial. Las controversias sobre nulidad del contrato solo pueden ser sometidas a arbitraje.

El Laudo arbitral emitido es inapelable, definitivo y obligatorio para las partes desde el momento de su notificación, según lo previsto en el numeral 45.21 del artículo 45 de la Ley de Contrataciones del Estado.

#### **Importante para la Entidad**

*De acuerdo con lo dispuesto en el numeral 243.4 del artículo 243 del Reglamento, la obligatoriedad de someter a Junta de Resolución de Disputas las controversias en los contratos de obra por montos superiores a veinte millones con 00/100 Soles (S/ 20 000 000,00), es obligatoria. Asimismo, el sometimiento de la solución de controversias a una Junta de Resolución de Disputas en los contratos cuyos montos sean iguales o menores a veinte millones con 00/100 Soles (S/ 20 000 000,00) es facultativa. En tal sentido, según lo previsto en el Anexo N° 2 de la Directiva N° 012-2019-OSCE/CD incluir la siguiente cláusula, según corresponda:*

#### **CLÁUSULA VIGÉSIMA PRIMERA: JUNTA DE RESOLUCIÓN DE DISPUTAS**

*Las partes acuerdan para la solución de las controversias derivadas del presente Contrato de Obra conformar una Junta de Resolución de Disputas (en adelante, la JRD) de acuerdo a las disposiciones de la Ley de Contrataciones del Estado, su Reglamento y las directivas que emita OSCE al respecto (en adelante, las "Normas Aplicables a la JRD"); encargando su organización y administración al [DENOMINACIÓN O RAZÓN SOCIAL DEL CENTRO DE ADMINISTRACIÓN DESIGNADO POR LAS PARTES AL CUAL ENCARGAN LA ORGANIZACIÓN DE LA JRD].*

*La JRD estará compuesta por [TRES (3) MIEMBROS / UN (1) MIEMBRO], los/el cual/es será/n designado/s conforme a las Normas Aplicables a la JRD.*

*Todas las controversias generadas entre las partes con ocasión al presente Contrato de Obra deben ser sometidas, en primer lugar, a la decisión de la JRD de conformidad con las Normas Aplicables a las JRD.*

*La decisión que emita la JRD es vinculante y, por tanto, de inmediato y obligatorio cumplimiento para las partes conforme a lo establecido en las Normas Aplicables a la JRD. El incumplimiento de la decisión otorga a la parte afectada la potestad de resolver el contrato, previo aviso requiriendo el cumplimiento.*

*En caso alguna de las Partes no esté de acuerdo con la decisión emitida por la JRD, podrá someter la controversia a arbitraje conforme a lo establecido en las Normas Aplicables a la JRD. Las Partes acuerdan que es condición obligatoria para el inicio del arbitraje el haber concluido de modo previo el procedimiento ante la JRD.*

*Si una Parte no manifiesta su disconformidad con una decisión emitida por la JRD en el plazo previsto en las Normas Aplicables a las JRD, entonces dicha decisión adquiere el carácter de definitiva y no podrá ser sometida a arbitraje. Si una Parte manifiesta su disconformidad con una decisión emitida por la JRD en el plazo previsto en las Normas Aplicables a las JRD, pero no inicia el arbitraje respectivo en el plazo previsto en dichas Normas, aquella adquiere la calidad de definitiva.*

***Incorporar o eliminar, según corresponda***

#### **CLÁUSULA VIGÉSIMA SEGUNDA: FACULTAD DE ELEVAR A ESCRITURA PÚBLICA**

controversias deriven de procedimientos de selección cuyo valor referencial sea menor o igual a cinco millones con 00/100 soles (S/ 5 000 000,00).

Cualquiera de las partes puede elevar el presente contrato a Escritura Pública corriendo con todos los gastos que demande esta formalidad.

**CLÁUSULA VIGÉSIMA TERCERA: DOMICILIO PARA EFECTOS DE LA EJECUCIÓN CONTRACTUAL**

Las partes declaran el siguiente domicilio para efecto de las notificaciones que se realicen durante la ejecución del presente contrato:

DOMICILIO DE LA ENTIDAD: [.....]

DOMICILIO DEL CONTRATISTA: [CONSIGNAR EL DOMICILIO SEÑALADO POR EL POSTOR GANADOR DE LA BUENA PRO AL PRESENTAR LOS REQUISITOS PARA EL PERFECCIONAMIENTO DEL CONTRATO]

La variación del domicilio aquí declarado de alguna de las partes debe ser comunicada a la otra parte, formalmente y por escrito, con una anticipación no menor de quince (15) días calendario.

De acuerdo con las bases integradas, la oferta y las disposiciones del presente contrato, las partes lo firman por duplicado en señal de conformidad en la ciudad de [.....] al [CONSIGNAR FECHA].

\_\_\_\_\_  
“LA ENTIDAD”

\_\_\_\_\_  
“EL CONTRATISTA”

**Importante**

*Este documento puede firmarse digitalmente si ambas partes cuentan con firma digital, según la Ley N° 27269, Ley de Firmas y Certificados Digitales<sup>54</sup>.*

<sup>54</sup> Para mayor información sobre la normativa de firmas y certificados digitales ingresar a: <https://www.indecopi.gob.pe/web/firmas-digitales/firmar-y-certificados-digitales>

**CAPÍTULO VI**  
**CONSTANCIA DE PRESTACIÓN DE EJECUCIÓN DE OBRA**

De conformidad con el artículo 169 del Reglamento, se deja expresa constancia de la culminación de la prestación derivada del contrato mencionado en el numeral 3 del presente documento.

<b>1</b>	<b>DATOS DEL DOCUMENTO</b>	Número del documento			
		Fecha de emisión del documento			
<b>2</b>	<b>DATOS DEL CONTRATISTA</b>	Nombre, denominación o razón social			
		RUC			
		EN CASO EL CONTRATISTA SEA UN CONSORCIO, ADEMÁS SE DEBERÁ REGISTRAR LA SIGUIENTE INFORMACIÓN:			
		Nombre o razón social del integrante del consorcio	RUC	%	Descripción de las obligaciones
<b>3</b>	<b>DATOS DEL CONTRATO</b>	Número del contrato			
		Tipo y número del procedimiento de selección			
		Descripción del objeto del contrato			
		Fecha de suscripción del contrato			
		Monto del contrato			
<b>4</b>	<b>DATOS DE LA OBRA</b>	Denominación de la obra			
		Ubicación de la obra (Región, Provincia y Distrito)			
		Nombres y apellidos del Supervisor de la Obra			
		Plazo de ejecución de la obra	Plazo original	días calendario	
			Ampliación(es) de plazo	días calendario	
			Total plazo	días calendario	
			Fecha de culminación de la obra		
			Fecha de recepción de la obra		
			Fecha de liquidación de la obra		
		Monto de la obra	Número de adicionales de obra		
			Monto total de los adicionales		
			Número de deductivos		
			Monto total de los deductivos		
			Monto total de la obra (sólo componente de obra)		

<b>5 APLICACIÓN DE PENALIDADES</b>	Monto de las penalidades por mora				
	Monto de otras penalidades				
	Monto total de las penalidades aplicadas				
<b>6 SOLUCIÓN DE CONTROVERSIAS DEL CONTRATO</b>	Junta de Resolución de Disputas	Si		No	
	Arbitraje	Si		No	
	N° de arbitrajes				
<b>7 DATOS DE LA ENTIDAD</b>	Nombre de la Entidad				
	RUC de la Entidad				
	Nombres y apellidos del funcionario que emite la constancia				
	Cargo que ocupa en la Entidad				
	Teléfono de contacto				
<b>8</b>					
	<b>NOMBRE, FIRMA Y SELLO DEL FUNCIONARIO COMPETENTE</b>				

## **ANEXOS**

ANEXO N° 1

DECLARACIÓN JURADA DE DATOS DEL POSTOR

Señores

**COMITÉ DE SELECCIÓN**

**LICITACIÓN PÚBLICA N° [CONSIGNAR NOMENCLATURA DEL PROCEDIMIENTO]**

Presente.-

El que se suscribe, [.....], postor y/o Representante Legal de [CONSIGNAR EN CASO DE SER PERSONA JURÍDICA], identificado con [CONSIGNAR TIPO DE DOCUMENTO DE IDENTIDAD] N° [CONSIGNAR NÚMERO DE DOCUMENTO DE IDENTIDAD], con poder inscrito en la localidad de [CONSIGNAR EN CASO DE SER PERSONA JURÍDICA] en la Ficha N° [CONSIGNAR EN CASO DE SER PERSONA JURÍDICA] Asiento N° [CONSIGNAR EN CASO DE SER PERSONA JURÍDICA], **DECLARO BAJO JURAMENTO** que la siguiente información se sujeta a la verdad:

Nombre, Denominación o Razón Social :			
Domicilio Legal :			
RUC :	Teléfono(s) :		
Correo electrónico :			

**Autorización de notificación por correo electrónico:**

Autorizo que se notifiquen al correo electrónico indicado las siguientes actuaciones:

1. Solicitud de reducción de la oferta económica.
2. Solicitud de subsanación de los requisitos para perfeccionar el contrato.
3. Solicitud para presentar los documentos para perfeccionar el contrato, según orden de prelación, de conformidad con lo previsto en el artículo 141 del Reglamento.
4. Respuesta a la solicitud de acceso al expediente de contratación.

Asimismo, me comprometo a remitir la confirmación de recepción, en el plazo máximo de dos (2) días hábiles de recibida la comunicación.

[CONSIGNAR CIUDAD Y FECHA]

.....  
**Firma, Nombres y Apellidos del postor o Representante legal, según corresponda**

**Importante**

*La notificación dirigida a la dirección de correo electrónico consignada se entenderá válidamente efectuada cuando la Entidad reciba acuse de recepción.*



**Importante**

*Cuando se trate de consorcios, la declaración jurada es la siguiente:*

**ANEXO N° 1**

**DECLARACIÓN JURADA DE DATOS DEL POSTOR**

Señores

**COMITÉ DE SELECCIÓN**

**LICITACIÓN PÚBLICA N° [CONSIGNAR NOMENCLATURA DEL PROCEDIMIENTO]**

Presente.-

El que se suscribe, [.....], representante común del consorcio [CONSIGNAR EL NOMBRE DEL CONSORCIO], identificado con [CONSIGNAR TIPO DE DOCUMENTO DE IDENTIDAD] N° [CONSIGNAR NÚMERO DE DOCUMENTO DE IDENTIDAD], **DECLARO BAJO JURAMENTO** que la siguiente información se sujeta a la verdad:

Datos del consorciado 1			
Nombre, Denominación o Razón Social :			
Domicilio Legal :			
RUC :	Teléfono(s) :		
Correo electrónico :			

Datos del consorciado 2			
Nombre, Denominación o Razón Social :			
Domicilio Legal :			
RUC :	Teléfono(s) :		
Correo electrónico :			

Datos del consorciado ...			
Nombre, Denominación o Razón Social :			
Domicilio Legal :			
RUC :	Teléfono(s) :		
Correo electrónico :			

**Autorización de notificación por correo electrónico:**

Correo electrónico del consorcio:

Autorizo que se notifiquen al correo electrónico indicado las siguientes actuaciones:

1. Solicitud de reducción de la oferta económica.
2. Solicitud de subsanación de los requisitos para perfeccionar el contrato.
3. Solicitud para presentar los documentos para perfeccionar el contrato, según orden de prelación, de conformidad con lo previsto en el artículo 141 del Reglamento.
4. Respuesta a la solicitud de acceso al expediente de contratación.

Asimismo, me comprometo a remitir la confirmación de recepción, en el plazo máximo de dos (2) días hábiles de recibida la comunicación.

[CONSIGNAR CIUDAD Y FECHA]

.....  
**Firma, Nombres y Apellidos del representante  
común del consorcio**

**Importante**

*La notificación dirigida a la dirección de correo electrónico consignada se entenderá válidamente efectuada cuando la Entidad reciba acuse de recepción.*

**ANEXO N° 2**

**DECLARACIÓN JURADA**  
**(ART. 52 DEL REGLAMENTO DE LA LEY DE CONTRATACIONES DEL ESTADO)**

Señores

**COMITÉ DE SELECCIÓN**

**LICITACIÓN PÚBLICA N° [CONSIGNAR NOMENCLATURA DEL PROCEDIMIENTO]**

Presente.-

Mediante el presente el suscrito, postor y/o Representante Legal de [CONSIGNAR EN CASO DE SER PERSONA JURÍDICA], declaro bajo juramento:

- i. No haber incurrido y me obligo a no incurrir en actos de corrupción, así como a respetar el principio de integridad.
- ii. No tener impedimento para postular en el procedimiento de selección ni para contratar con el Estado, conforme al artículo 11 de la Ley de Contrataciones del Estado.
- iii. Conocer las sanciones contenidas en la Ley de Contrataciones del Estado y su Reglamento, así como las disposiciones aplicables de la Ley N° 27444, Ley del Procedimiento Administrativo General.
- iv. Participar en el presente proceso de contratación en forma independiente sin mediar consulta, comunicación, acuerdo, arreglo o convenio con ningún proveedor; y, conocer las disposiciones del Decreto Legislativo N° 1034, Decreto Legislativo que aprueba la Ley de Represión de Conductas Anticompetitivas.
- v. Conocer, aceptar y someterme a las bases, condiciones y reglas del procedimiento de selección.
- vi. Ser responsable de la veracidad de los documentos e información que presento en el presente procedimiento de selección.
- vii. Comprometerme a mantener la oferta presentada durante el procedimiento de selección y a perfeccionar el contrato, en caso de resultar favorecido con la buena pro.

[CONSIGNAR CIUDAD Y FECHA]

.....  
**Firma, Nombres y Apellidos del postor o  
Representante legal, según corresponda**

**Importante**

*En el caso de consorcios, cada integrante debe presentar esta declaración jurada, salvo que sea presentada por el representante común del consorcio.*

**ANEXO N° 3**

**DECLARACIÓN JURADA DE CUMPLIMIENTO DEL EXPEDIENTE TÉCNICO**

Señores

**COMITÉ DE SELECCIÓN**

**LICITACIÓN PÚBLICA N° [CONSIGNAR NOMENCLATURA DEL PROCEDIMIENTO]**

Presente.-

Es grato dirigirme a usted, para hacer de su conocimiento que luego de haber examinado las bases y demás documentos del procedimiento de la referencia y, conociendo todos los alcances y las condiciones detalladas en dichos documentos, el postor que suscribe ofrece la ejecución de la obra [CONSIGNAR EL OBJETO DE LA CONVOCATORIA], de conformidad con el respectivo Expediente Técnico y las demás condiciones que se indican en el numeral 3.1 del Capítulo III de la sección específica de las bases y los documentos del procedimiento.

[CONSIGNAR CIUDAD Y FECHA]

.....  
**Firma, Nombres y Apellidos del postor o**  
**Representante legal o común, según corresponda**

## ANEXO N° 4

### DECLARACIÓN JURADA DE PLAZO DE EJECUCIÓN DE LA OBRA

Señores

**COMITÉ DE SELECCIÓN**

**LICITACIÓN PÚBLICA N° [CONSIGNAR NOMENCLATURA DEL PROCEDIMIENTO]**

Presente.-

Mediante el presente, con pleno conocimiento de las condiciones que se exigen en las bases del procedimiento de la referencia, me comprometo a ejecutar la obra [CONSIGNAR LA DENOMINACIÓN DE LA CONVOCATORIA] en el plazo de [CONSIGNAR EL PLAZO OFERTADO, EL CUAL DEBE SER EXPRESADO EN DÍAS CALENDARIO] días calendario.

[CONSIGNAR CIUDAD Y FECHA]

.....  
**Firma, Nombres y Apellidos del postor o  
Representante legal o común, según corresponda**

#### Importante para la Entidad

- *Cuando en el expediente de contratación establezca que la obra debe ejecutarse bajo la modalidad de ejecución llave en mano, considerar lo siguiente, según corresponda.*

*“Mediante el presente, con pleno conocimiento de las condiciones que se exigen en las bases del procedimiento de la referencia, me comprometo a ejecutar la obra [CONSIGNAR LA DENOMINACIÓN DE LA CONVOCATORIA], su equipamiento, mobiliario y montaje hasta la puesta en servicio, en el plazo de [CONSIGNAR EL PLAZO OFERTADO, EL CUAL DEBE ESTAR EXPRESADO EN DÍAS CALENDARIO] días calendario”<sup>55</sup>*

*“Mediante el presente, con pleno conocimiento de las condiciones que se exigen en las bases del procedimiento de la referencia, me comprometo a ejecutar la obra [CONSIGNAR LA DENOMINACIÓN DE LA CONVOCATORIA], su equipamiento, mobiliario y montaje hasta la puesta en servicio, en el plazo de [CONSIGNAR EL PLAZO OFERTADO, EL CUAL DEBE ESTAR EXPRESADO EN DÍAS CALENDARIO] días calendario, y la ejecución de la operación asistida de la obra en el plazo de [CONSIGNAR EL PLAZO OFERTADO DE LA PRESTACIÓN ASISTIDA DE LA OBRA, EL CUAL DEBE ESTAR EXPRESADO EN DÍAS CALENDARIO] días calendario.”<sup>56</sup>*

**Incluir las disposiciones, según corresponda. Una vez culminada la elaboración de las bases, las notas que no se incorporen deben ser eliminadas**

<sup>55</sup> Este párrafo debe ser incluido en el caso de obras que se ejecuten bajo la modalidad de ejecución llave en mano que no incluya operación asistida.

<sup>56</sup> Este párrafo debe ser incluido en el caso de obras que se ejecuten bajo la modalidad de ejecución llave en mano que incluya operación asistida.

## ANEXO N° 5

### PROMESA DE CONSORCIO

(Sólo para el caso en que un consorcio se presente como postor)

Señores

**COMITÉ DE SELECCIÓN**

**LICITACIÓN PÚBLICA N° [CONSIGNAR NOMENCLATURA DEL PROCEDIMIENTO]**

Presente.-

Los suscritos declaramos expresamente que hemos convenido en forma irrevocable, durante el lapso que dure el procedimiento de selección, para presentar una oferta conjunta a la **LICITACIÓN PÚBLICA N° [CONSIGNAR NOMENCLATURA DEL PROCEDIMIENTO]**.

Asimismo, en caso de obtener la buena pro, nos comprometemos a formalizar el contrato de consorcio, de conformidad con lo establecido por el artículo 140 del Reglamento de la Ley de Contrataciones del Estado, bajo las siguientes condiciones:

a) Integrantes del consorcio

1. [NOMBRE, DENOMINACIÓN O RAZÓN SOCIAL DEL CONSORCIADO 1].
2. [NOMBRE, DENOMINACIÓN O RAZÓN SOCIAL DEL CONSORCIADO 2].

b) Designamos a [CONSIGNAR NOMBRES Y APELLIDOS DEL REPRESENTANTE COMÚN], identificado con [CONSIGNAR TIPO DE DOCUMENTO DE IDENTIDAD] N° [CONSIGNAR NÚMERO DE DOCUMENTO DE IDENTIDAD], como representante común del consorcio para efectos de participar en todos los actos referidos al procedimiento de selección, suscripción y ejecución del contrato correspondiente con [CONSIGNAR NOMBRE DE LA ENTIDAD].

Asimismo, declaramos que el representante común del consorcio no se encuentra impedido, inhabilitado ni suspendido para contratar con el Estado.

c) Fijamos nuestro domicilio legal común en [.....].

d) Las obligaciones que corresponden a cada uno de los integrantes del consorcio son las siguientes:

1. OBLIGACIONES DE [NOMBRE, DENOMINACIÓN O RAZÓN SOCIAL DEL CONSORCIADO 1] [ % ]<sup>57</sup>

[DESCRIBIR LAS OBLIGACIONES DEL CONSORCIADO 1]

2. OBLIGACIONES DE [NOMBRE, DENOMINACIÓN O RAZÓN SOCIAL DEL CONSORCIADO 2] [ % ]<sup>58</sup>

[DESCRIBIR LAS OBLIGACIONES DEL CONSORCIADO 2]

TOTAL OBLIGACIONES 100%<sup>59</sup>

[CONSIGNAR CIUDAD Y FECHA]

<sup>57</sup> Consignar únicamente el porcentaje total de las obligaciones, el cual debe ser expresado en número entero, sin decimales.

<sup>58</sup> Consignar únicamente el porcentaje total de las obligaciones, el cual debe ser expresado en número entero, sin decimales.

<sup>59</sup> Este porcentaje corresponde a la sumatoria de los porcentajes de las obligaciones de cada uno de los integrantes del consorcio.

.....  
**Consortiado 1**  
**Nombres, apellidos y firma del Consortiado 1**  
**o de su Representante Legal**  
**Tipo y N° de Documento de Identidad**

.....  
**Consortiado 2**  
**Nombres, apellidos y firma del Consortiado 2**  
**o de su Representante Legal**  
**Tipo y N° de Documento de Identidad**

**Importante**

*De conformidad con el artículo 52 del Reglamento, las firmas de los integrantes del consorcio deben ser legalizadas.*

ANEXO N° 6

PRECIO DE LA OFERTA

ÍTEM N° [INDICAR NÚMERO]

Señores

**COMITÉ DE SELECCIÓN**

**LICITACIÓN PÚBLICA N° [CONSIGNAR NOMENCLATURA DEL PROCEDIMIENTO]**

Presente.-

Es grato dirigirme a usted, para hacer de su conocimiento que, de acuerdo con las bases, mi oferta es la siguiente:

[ INCLUIR LA ESTRUCTURA DEL PRESUPUESTO DE OBRA, A FIN DE QUE EL POSTOR CONSIGNE LOS PRECIOS UNITARIOS Y EL PRECIO TOTAL DE SU OFERTA, TAL COMO SE MUESTRA DE MANERA REFERENCIAL EN EL SIGUIENTE EJEMPLO:

N° ITEM	PARTIDA	UNIDAD	METRADO	PU	SUB TOTAL

1	Total costo directo (A)	
2	Gastos generales	
2.1	Gastos fijos	
2.2	Gastos variables	
	Total gastos generales (B)	
3	Utilidad (C)	
	SUBTOTAL (A+B+C)	
4	IGV <sup>60</sup>	
5	Monto total de la oferta	

...]

El precio de la oferta en [CONSIGNAR LA MONEDA DE LA CONVOCATORIA] incluye todos los tributos, seguros, transporte, inspecciones, pruebas y, de ser el caso, los costos laborales conforme a la legislación vigente, así como cualquier otro concepto que pueda tener incidencia sobre el costo de la obra a ejecutar; excepto la de aquellos postores que gocen de alguna exoneración legal, no incluirán en el precio de su oferta los tributos respectivos.

[CONSIGNAR CIUDAD Y FECHA]

.....  
**Firma, Nombres y Apellidos del postor o  
Representante legal o común, según corresponda**

<sup>60</sup> Para el cálculo del IGV, aplica el redondeo previsto en la Resolución de Superintendencia SUNAT N° 025-2000/SUNAT o norma que la reemplace. En ese sentido, el porcentaje se calcula considerando dos (2) decimales. Para efectos del redondeo  
i) Si el primer decimal siguiente es inferior a cinco (5), el valor permanecerá igual, suprimiéndose los decimales posteriores  
y ii) Si el primer decimal siguiente es igual o superior a cinco (5), el valor será incrementado en un centésimo.



**ANEXO N° 9**

**DECLARACIÓN JURADA  
(NUMERAL 49.4 DEL ARTÍCULO 49 DEL REGLAMENTO)**

Señores

**COMITÉ DE SELECCIÓN**

**LICITACIÓN PÚBLICA N° [CONSIGNAR NOMENCLATURA DEL PROCEDIMIENTO]**

Presente.-

Mediante el presente el suscrito, postor y/o Representante Legal de [CONSIGNAR EN CASO DE SER PERSONA JURÍDICA], declaro que la experiencia que acredito de la empresa [CONSIGNAR LA DENOMINACIÓN DE LA PERSONA JURÍDICA] como consecuencia de una reorganización societaria, no se encuentra en el supuesto establecido en el numeral 49.4 del artículo 49 del Reglamento.

[CONSIGNAR CIUDAD Y FECHA]

.....  
**Firma, Nombres y Apellidos del postor o  
Representante legal, según corresponda**

**Importante**

*A efectos de cautelar la veracidad de esta declaración, el postor puede verificar la información de la Relación de Proveedores Sancionados por el Tribunal de Contrataciones del Estado con Sanción Vigente en <http://portal.osce.gob.pe/rmp/content/relación-de-proveedores-sancionados>.*

*También le asiste dicha facultad al órgano encargado de las contrataciones o al órgano de la Entidad al que se le haya asignado la función de verificación de la oferta presentada por el postor ganador de la buena pro.*

## ANEXO N° 10

### EXPERIENCIA DEL POSTOR EN LA ESPECIALIDAD

Señores  
**COMITÉ DE SELECCIÓN**  
**LICITACIÓN PÚBLICA N°** [CONSIGNAR NOMENCLATURA DEL PROCEDIMIENTO]  
Presente.-

Mediante el presente, el suscrito detalla lo siguiente como EXPERIENCIA EN OBRAS SIMILARES:

Nº	CLIENTE	OBJETO DEL CONTRATO	Nº CONTRATO	FECHA DEL CONTRATO <sup>61</sup>	FECHA DE RECEPCIÓN DE LA OBRA	EXPERIENCIA PROVENIENTE <sup>62</sup> DE:	MONEDA	IMPORTE <sup>63</sup>	TIPO DE CAMBIO VENTA <sup>64</sup>	MONTO FACTURADO ACUMULADO <sup>65</sup>
1										
2										
3										
4										
5										
6										

<sup>61</sup> Se refiere a la fecha de suscripción del contrato.

<sup>62</sup> Si el titular de la experiencia no es el postor, consignar si dicha experiencia corresponde a la matriz en caso que el postor sea sucursal, o fue transmitida por reorganización societaria, debiendo acompañar la documentación sustentatoria correspondiente. Al respecto, según la Opinión N° 216-2017/DTN “Considerando que la sociedad matriz y la sucursal constituyen la misma persona jurídica, la sucursal puede acreditar como suya la experiencia de su matriz”. Del mismo modo, según lo previsto en la Opinión N° 010-2013/DTN, “... en una operación de reorganización societaria que comprende tanto una fusión como una escisión, la sociedad resultante podrá acreditar como suya la experiencia de la sociedad incorporada o absorbida, que se extingue producto de la fusión; asimismo, si en virtud de la escisión se transfiere un bloque patrimonial consistente en una línea de negocio completa, la sociedad resultante podrá acreditar como suya la experiencia de la sociedad escindida, correspondiente a la línea de negocio transmitida. De esta manera, la sociedad resultante podrá emplear la experiencia transmitida, como consecuencia de la reorganización societaria antes descrita, en los futuros procesos de selección en los que participe”.

<sup>63</sup> Se refiere al monto del contrato ejecutado incluido adicionales y reducciones, de ser el caso.

<sup>64</sup> El tipo de cambio venta debe corresponder al publicado por la SBS correspondiente a la fecha de suscripción del contrato.

<sup>65</sup> Consignar en la moneda establecida para el valor referencial.

[CONSIGNAR NOMBRE DE LA ENTIDAD]  
[CONSIGNAR NOMENCLATURA DEL PROCEDIMIENTO]

Nº	CLIENTE	OBJETO DEL CONTRATO	Nº CONTRATO	FECHA DEL CONTRATO <sup>61</sup>	FECHA DE RECEPCIÓN DE LA OBRA	EXPERIENCIA PROVENIENTE <sup>62</sup> DE:	MONEDA	IMPORTE <sup>63</sup>	TIPO DE CAMBIO VENTA <sup>64</sup>	MONTO FACTURADO ACUMULADO <sup>65</sup>
7										
8										
9										
10										
TOTAL										

[CONSIGNAR CIUDAD Y FECHA]

.....  
Firma, Nombres y Apellidos del postor o  
Representante legal o común, según corresponda

