

**SIMBOLOGÍA UTILIZADA:**

| Nº | Símbolo  | Descripción  |
|----|--|--|
| 1  | [ABC]  | Es una indicación que debe ser completada o eliminada por la entidad contratante durante la elaboración de las bases conforme a las instrucciones brindadas.   |
| 2  | <u>[ABC]</u>   | Es una indicación o información que debe ser completada por la entidad contratante con posterioridad al otorgamiento de la buena pro para el caso específico de la elaboración de la PROFORMA DEL CONTRATO; o por los proveedores, al completar los ANEXOS de la oferta. |
| 3  | <div>Advertencia</div> <div>• Abc</div>                            | Se refiere a advertencias a tener en cuenta por los evaluadores y los proveedores. No deben ser eliminadas.  |
| 4  | <div>Importante para la entidad contratante</div> <div>• Xyz</div> | Se refiere a consideraciones importantes a tener en cuenta por los evaluadores y deben ser eliminadas una vez culminada la elaboración de las bases.   |

**CARACTERÍSTICAS DEL DOCUMENTO:**

*Las bases deben ser elaboradas en formato WORD, y deben tener las características del presente documento. De existir algún cambio en el formato como márgenes, fuente, tamaño de letra, entre otros, no acarrea su nulidad, salvo que por el tipo o tamaño de letra impida la lectura por parte de los proveedores.*

**INSTRUCCIÓN DE USO:**

*Una vez registrada la información solicitada dentro de los corchetes, el texto debe quedar en letra tamaño 10, con estilo normal, sin formato de negrita y sin sombrear.*



## **BASES ESTÁNDAR CONCURSO PÚBLICO ABREVIADO**

**CONCURSO PÚBLICO ABREVIADO DE SERVICIOS N° 01-  
2025-CE-MDC/1**

**CONTRATACIÓN DE SERVICIOS DE SUMINISTRO E  
INSTALACION DE TECHO Y COBERTURA A TODO COSTO  
DEL PROYECTO: 070: CREACION DEL SERVICIO DE  
PRACTICA DEPORTIVA Y/O RECREATIVA EN COMUNIDAD  
CAMPESENA SIPASCANCHA ALTA DEL DISTRITO DE  
COLQUEPATA, DE LA PROVINCIA DE PAUCARTAMBO,  
DEL DEPARTAMENTO DE CUSCO**

***JULIO - 2025***

## **SECCIÓN GENERAL**

### **DISPOSICIONES COMUNES DEL CONCURSO PÚBLICO ABREVIADO**

(ESTA SECCIÓN NO DEBE SER MODIFICADA EN NINGÚN EXTREMO, BAJO SANCIÓN DE NULIDAD)

## **CAPÍTULO I ASPECTOS GENERALES**

### **1.1. REFERENCIAS**

Cuando en el presente documento se mencione la palabra Ley, se entiende que se está haciendo referencia a la Ley N° 32069, Ley General de Contrataciones Públicas, y cuando se mencione la palabra Reglamento, se entiende que se está haciendo referencia al Reglamento de la Ley N° 32069, aprobado por Decreto Supremo N° 009-2025-EF. Las referidas normas incluyen sus respectivas modificaciones, de ser el caso.

### **1.2. ALCANCE**

La presente base estándar correspondiente al procedimiento de selección concurso público abreviado, se utiliza por la entidad contratante para: i) la contratación de servicios según la cuantía establecida en la Ley de Presupuesto del Sector Público para el Año Fiscal correspondiente, ii) la contratación de servicios homologados, iii) servicios de rehabilitación y reconstrucción posterior a emergencias y desastres, iv) la segunda convocatoria de concurso público general o v) la contratación de insumos directamente utilizados en los procesos productivos por las empresas del Estado conforme la Séptima Disposición Complementaria Final de la Ley.

## CAPÍTULO II DESARROLLO DEL PROCEDIMIENTO DE SELECCIÓN

### 2.1 ETAPAS DEL CONCURSO PÚBLICO ABREVIADO

Las etapas del presente procedimiento de selección son las siguientes:

| ETAPA   | CARACTERÍSTICAS   | BASE LEGAL  |
|---|---|---|
| <b>a) Convocatoria</b>  | Se realiza a través del SEACE de la Pladicop en la fecha señalada en el cronograma.   | Artículos 63 y 64 del Reglamento.                 |
| <b>b) Registro de participantes</b>   | Aplica lista abierta, por lo que cualquier proveedor puede registrarse como participante en el procedimiento de selección.  | Artículos 65 y 94 del Reglamento.                 |
| <b>c) Cuestionamientos a las bases (consultas, observaciones e integración)</b> | <ol style="list-style-type: none"> <li>1. La presentación de consultas y/u observaciones se realiza en un plazo no menor a tres (3) días hábiles contabilizados desde el día siguiente de la convocatoria.</li> <li>2. La absolución de los referidos cuestionamientos y la publicación de las bases integradas se realiza en la fecha prevista en el cronograma del procedimiento de selección.</li> </ol>   | Artículos 66, y 94 del Reglamento.                |
| <b>d) Evaluación de ofertas técnicas y económicas</b>                           | <ol style="list-style-type: none"> <li>1. La presentación de ofertas se realiza a través del SEACE de la Pladicop en un plazo no menor de tres (3) días hábiles contabilizados desde la publicación de la integración de bases.</li> <li>2. Las ofertas son presentadas por los participantes desde las 00:01 horas hasta las 23:59 horas del día (hora peruana), según el cronograma del procedimiento de selección; adjuntando el archivo digitalizado que contenga los documentos que conforman la oferta de acuerdo con lo requerido en las bases.</li> <li>3. La evaluación de ofertas es <u>SIN PRECALIFICACIÓN</u> y consiste en: <ol style="list-style-type: none"> <li>a. Admisión de las ofertas: Los evaluadores revisan que la oferta contenga los documentos señalados en el Capítulo II de la Sección Específica de las bases, caso contrario la oferta se considera no admitida.</li> <li>b. Revisión de los requisitos de calificación: Los evaluadores califican a los postores verificando que cumplan con los requisitos de calificación detallados en el Capítulo III de la Sección Específica de las bases. Caso contrario la oferta se considera descalificada.</li> <li>c. Evaluación de ofertas técnicas: Los evaluadores aplican los factores de evaluación previstos en el Capítulo IV de la Sección Específica de las bases a las</li> </ol> </li> </ol> | Artículos 68, 72, 73, 74, 75 y 78 del Reglamento. |

|  |  |   |
|--|--|---|
|  | <p>ofertas que cumplen los requisitos de calificación. En la Sección Especifica se prevé un puntaje mínimo en la evaluación técnica para proceder a la evaluación económica de la oferta.</p> <p>d. Evaluación de ofertas económicas: La evaluación de la oferta económica es posterior a la evaluación de la oferta técnica <u>y solo respecto de aquellos proveedores que hubieran obtenido un puntaje mínimo en dicha evaluación.</u></p> <p>4. Todos los actos se realizan a través del SEACE de la Pladicop, incluyendo la subsanación de ofertas.</p>  |   |
| <b>e) Otorgamiento de la buena pro</b> | <p>1. Definida la oferta ganadora, los evaluadores otorgan la buena pro mediante su publicación en el SEACE de la Pladicop, incluyendo los documentos que sustenten los resultados de la admisión, calificación, evaluación y el otorgamiento de la buena pro.</p> <p>2. En caso de haber sorteo por desempate, éste se realiza a través del SEACE de la Pladicop.</p> <p>3. En caso se hayan presentado dos o más ofertas, el consentimiento de la buena pro es publicado a través del SEACE de la Pladicop al día siguiente de vencido el plazo correspondiente para interponer recurso de apelación, sin que los postores hayan ejercido el derecho de interponer dicho recurso.</p> <p>En caso de que se haya presentado una sola oferta, el consentimiento de la buena pro se produce el mismo día de la notificación de su otorgamiento.</p> | Artículos 80, 81, 82, 83 y 84 del Reglamento. |

## 2.2 EVALUACIÓN DE OFERTAS ECONÓMICAS QUE SUPEREN LA CUANTÍA DE LA CONTRATACIÓN.

**2.2.1.** En caso la oferta económica del postor que obtiene el mejor puntaje total supere la cuantía de la contratación, se siguen los siguientes pasos:

- i. La DEC gestiona la solicitud de la ampliación de la certificación o previsión presupuestal correspondiente. De otorgarse la ampliación, se procede a adjudicar la buena pro.
- ii. De no contar con la ampliación de la certificación o previsión presupuestal, los evaluadores negocian con el postor con el mejor puntaje total la reducción del monto o la reducción de las prestaciones o condiciones del requerimiento, conforme al numeral 132.1 del artículo 132 del Reglamento.
- iii. En caso el postor con el mejor puntaje total no aceptase, se procede a negociar con los siguientes postores en orden de prelación. Si el postor que procede en el orden de prelación ofertó un monto por debajo de la cuantía de la contratación, se le adjudica la buena pro.
- iv. En caso el postor que obtuvo el mejor puntaje total reduzca su oferta económica pero

la reducción no se encuentre dentro de la cuantía de la contratación, se solicita la ampliación de la certificación de crédito presupuestario y/o previsión presupuestal correspondiente. En caso se otorgue la ampliación, se adjudica la buena pro. Caso contrario, se puede optar por: negociar con los siguientes postores en el orden de prelación o declarar desierto el procedimiento de selección.

- v. Las decisiones adoptadas por los evaluadores en la negociación constan en actas que se publican en el SEACE de la Pladipoc y se sustentan en el principio de valor por dinero, priorizando el cumplimiento de la finalidad pública de la contratación.

## **2.3 CONSIDERACIONES PARA TODOS LOS PROVEEDORES.**

- 2.3.1 Para registrarse como participante en un procedimiento de selección convocado por una entidad contratante, es necesario que los proveedores cuenten con inscripción vigente ante el Registro Nacional de Proveedores (RNP) que administra el Organismo Especializado para las Contrataciones Públicas Eficientes (OECE). Para obtener mayor información, se puede ingresar a la siguiente dirección electrónica: [www.rnp.gob.pe](http://www.rnp.gob.pe).
- 2.3.2 Los proveedores que deseen registrar su participación deben ingresar al SEACE de la Pladipoc utilizando su certificado (usuario y contraseña).
- 2.3.3 No pueden formularse consultas ni observaciones respecto del contenido de una ficha de homologación aprobada, aun cuando el requerimiento haya sido homologado parcialmente respecto a las características técnicas, requisitos de calificación y/o condiciones de ejecución. Las consultas y observaciones que se formulen sobre el particular se tienen como no presentadas.
- 2.3.4 Las declaraciones juradas, formatos o formularios previstos en las bases que conforman la oferta deben estar debidamente firmados por el postor (firma manuscrita o digital, según la Ley N° 27269, Ley de Firmas y Certificados Digitales). No se acepta insertar la imagen de una firma. Las ofertas se presentan foliadas en todas sus hojas. El postor, el representante legal, apoderado o mandatario designado para tal efecto, se hace responsable de la totalidad de los documentos que se incluyen en la oferta. El postor es responsable de verificar, antes de su envío, que el archivo pueda ser descargado y su contenido sea legible.
- 2.3.5 En el caso que, al registrarse como participante, el proveedor presente una declaración jurada de desafectación del impedimento debido a parentesco establecido en el inciso 2 del numeral 30.1 del artículo 30 de la Ley, se debe incluir como requisito adicional de admisión de su oferta la acreditación documental de su condición de desafectación, conforme a lo señalado en el numeral 39.4 del artículo 39 del Reglamento.

## **2.4 CONSIDERACIONES ADICIONALES PARA LOS CONSORCIOS.**

- 2.4.1 En el caso de consorcios, basta que uno de sus integrantes se haya registrado como participante en el procedimiento de selección, para lo cual dicho integrante debe contar con inscripción vigente en el RNP como proveedor de servicios. Los demás integrantes del consorcio deben contar con inscripción vigente en el RNP en las demás etapas del procedimiento de selección. No se considera consorcio a la asociación de personas de duración ilimitada o indefinida que, denominándose consorcios, han sido constituidas como personas jurídicas en los Registros Públicos.
- 2.4.2 Los integrantes de un consorcio no pueden presentar ofertas individuales ni conformar más de un consorcio en un procedimiento de selección, o en un determinado ítem cuando se trate de procedimientos de selección según relación de ítems. Tratándose de un procedimiento por relación de ítems, los integrantes del consorcio pueden participar en ítems distintos al que se presentaron en consorcio, sea en forma individual o en consorcio.
- 2.4.3 Como parte de los documentos de su oferta el consorcio debe presentar la promesa de consorcio con firmas digitales de todos sus integrantes o, en su defecto, firmas legalizadas, de ser el caso, en la que se consigne lo siguiente:

- a) La identificación de los integrantes del consorcio. Se debe precisar el nombre completo o la denominación o razón social de los integrantes del consorcio, según corresponda.
- b) La designación del representante común del consorcio.
- c) El domicilio común del consorcio.
- d) El correo electrónico común del consorcio, al cual se dirigirán todas las comunicaciones remitidas por la entidad contratante al consorcio durante el proceso de contratación, siendo éste el único válido para todos los efectos.
- e) Las obligaciones que correspondan a cada uno de los integrantes del consorcio.
- f) El porcentaje del total de las obligaciones de cada uno de los integrantes, respecto del objeto del contrato. Dicho porcentaje debe ser expresado en número entero, sin decimales.

2.4.4 La información contenida en los literales a), e) y f) precedentes no puede ser modificada con ocasión de la suscripción del contrato de consorcio, ni durante la etapa de ejecución contractual. En tal sentido, no cabe variación alguna en la conformación del consorcio, por lo que no es posible que se incorpore, sustituya o separe a un integrante.

2.4.5 El representante común tiene facultades para actuar en nombre y representación del consorcio, en todos los actos referidos al procedimiento de selección, suscripción y ejecución del contrato, con poderes suficientes para ejercitar los derechos y cumplir las obligaciones que se deriven de su calidad de postor y de contratista hasta la conformidad o liquidación del contrato, según corresponda. El representante común no debe encontrarse impedido, inhabilitado ni suspendido para contratar con el Estado. Para cambiar al representante común, todos los integrantes del consorcio deben firmar (mediante firmas legalizadas o firmas digitales) el documento en el que conste el acuerdo, el cual surte efectos cuando es notificado a la entidad contratante.

2.4.6 En el caso de consorcios las declaraciones juradas, formatos o formularios previstos en las bases que conforman la oferta deben estar debidamente firmados por el representante común o por todos los integrantes del consorcio, según corresponda (firma manuscrita o digital, según la Ley N° 27269, Ley de Firmas y Certificados Digitales). En el caso de los documentos que deban suscribir todos los integrantes del consorcio, la firma es seguida de la razón social o denominación de cada uno de ellos. Lo mismo aplica en caso deban ser suscritos en forma independiente por cada integrante del consorcio, de acuerdo con lo establecido en los documentos del procedimiento de selección. En el caso de un consorcio integrado por una persona natural, bastará que la persona natural indique debajo de su firma sus nombres y apellidos completos.

2.4.7 La acreditación del requisito de calificación de la experiencia del postor se realiza en base a la documentación aportada por los integrantes del consorcio que se hubieran comprometido a ejecutar conjuntamente las obligaciones vinculadas directamente al objeto materia de la contratación, de acuerdo con lo declarado en la promesa de consorcio. Para ello se debe seguir los siguientes pasos:

- a) Primer paso: obtener el monto de facturación por cada integrante del consorcio, el cual se obtiene de la sumatoria de montos facturados por éste que, a criterio del evaluador han sido acreditados conforme a las bases, correspondiente a las contrataciones ejecutadas en forma individual y/o en consorcio.

En caso un integrante del consorcio presente facturación de contrataciones ejecutadas en consorcio, se considera el monto que corresponda al porcentaje de las obligaciones del referido integrante del consorcio. Este porcentaje debe estar consignado expresamente en la promesa o en el contrato de consorcio, de lo contrario, no se considera la experiencia ofertada en consorcio.

- b) Segundo paso: verificar si el integrante del consorcio que acredita la mayor experiencia cumple con un determinado porcentaje de participación. En caso la entidad contratante



haya establecido en las bases un porcentaje determinado de participación en la ejecución del contrato, para el integrante del consorcio que acredite mayor experiencia, debe verificarse que éste cumple con dicho parámetro a efectos de considerar su experiencia.

- c) Tercer paso: sumatoria de experiencia de los consorciados. Para obtener la experiencia del consorcio se suma el monto de facturación aportado por cada integrante que cumple con lo señalado previamente.

2.4.8 Para calificar la experiencia del postor no se toma en cuenta la documentación presentada por el o los consorciados que asumen las obligaciones referidas a las siguientes actividades:

- i) Actividades de carácter administrativo o de gestión como facturación, financiamiento, aporte de garantías, entre otras.

- ii) Actividades relacionadas con asuntos de organización interna, tales como representación u otros aspectos que no se relacionan con la ejecución de las prestaciones, entre otras.

2.4.9 Los integrantes del consorcio son responsables de que su inscripción en el RNP se encuentre vigente, así como no estar inhabilitado o suspendido al registrarse como participantes, en la presentación de ofertas, en el otorgamiento de la buena pro y en el perfeccionamiento del contrato.

2.4.10 Los integrantes de un consorcio se encuentran obligados solidariamente a responder frente a la entidad contratante por los efectos patrimoniales que ésta sufra como consecuencia de la actuación de dichos integrantes, ya sea individual o conjunta, durante el procedimiento de selección y la ejecución contractual.

## **CAPÍTULO III RECURSO DE APELACIÓN**

### **3.1. ACCESO AL EXPEDIENTE DE CONTRATACIÓN**

Una vez otorgada la buena pro, la dependencia encargada de las contrataciones está en la obligación de permitir el acceso de los participantes y postores al expediente de contratación, con excepción de la información calificada como secreta, confidencial o reservada por la normativa de la materia y de aquella correspondiente a las ofertas que no fueron admitidas, a más tardar dentro del día hábil siguiente de haberse solicitado por escrito.

A efectos de recoger la información de su interés, los postores pueden valerse de distintos medios, tales como: (i) la lectura y/o toma de apuntes, (ii) la captura y almacenamiento de imágenes, e incluso (iii) pueden solicitar copia de la documentación obrante en el expediente, siendo que, en este último caso, la entidad contratante debe entregar dicha documentación en el menor tiempo posible, previo pago de la tasa por tal concepto previsto en el Texto Único de Procedimientos Administrativos (TUPA) de la respectiva entidad contratante.

### **3.2. RECURSO DE APELACIÓN**

A través del recurso de apelación se pueden impugnar los actos dictados durante el desarrollo del procedimiento de selección hasta antes del perfeccionamiento del contrato, incluyendo aquellos que declaren la nulidad de oficio, la cancelación del procedimiento de selección y otros actos emitidos por la entidad contratante que afecten la continuidad de éste.

El recurso de apelación se presenta ante la mesa de partes digital o física del Tribunal de Contrataciones Públicas o de la entidad contratante y es resuelto por uno de estos, según corresponda.

### **3.3. PLAZOS DE INTERPOSICIÓN DEL RECURSO DE APELACIÓN**

La apelación contra el otorgamiento de la buena pro o contra los actos dictados con anterioridad a ella se interpone, como máximo, dentro de los cinco días hábiles siguientes de haberse notificado el otorgamiento de la buena pro a través del SEACE de la Pladicop.

En el caso de la apelación contra los actos dictados con posterioridad al otorgamiento de la buena pro, contra la declaración de nulidad, cancelación y declaratoria de desierto del procedimiento de selección, el plazo indicado en el párrafo precedente se contabiliza desde que se toma conocimiento del acto que se desea impugnar. Se considera que se ha tomado conocimiento en el día de la publicación en el SEACE de la Pladicop del acto que se desea impugnar.

## CAPÍTULO IV DEL CONTRATO

### 4.1 REQUISITOS PARA EL PERFECCIONAMIENTO DEL CONTRATO

Para perfeccionar el contrato, el proveedor o proveedores adjudicados presentan los siguientes requisitos de conformidad con el artículo 88 del Reglamento:

| REQUISITO                                      | CONSIDERACIONES ADICIONALES   | BASE LEGAL   |
|--|---|--|
| a) <b>Garantías, salvo casos de excepción.</b> | <p>En los contratos de servicios el postor ganador de la buena pro presenta una garantía de fiel cumplimiento por una suma equivalente al 10% del monto del contrato original.</p> <p>La garantía de fiel cumplimiento puede ser: (i) fideicomiso, solo cuando el plazo de ejecución del contrato supere los 90 días calendario, (ii) carta fianza financiera, (iii) contrato de seguro o (iv) retención de pago.</p> <p>Asimismo, en la sección específica de las Bases puede considerarse la presentación de: i) garantía de fiel cumplimiento de prestaciones accesorias y, ii) garantía por adelantos directos, siempre que se cumplan las condiciones señaladas en el Reglamento.</p> <p>La retención de pago como garantía de fiel cumplimiento o de prestaciones accesorias aplica para ítems cuya cuantía adjudicada sea igual o menor a S/ 480 000,00 (cuatrocientos ochenta mil y 00/100 soles) en el caso de servicios. En el caso de las micro y pequeñas empresas estas pueden otorgar como garantía de fiel cumplimiento la retención de pago por parte de la entidad contratante con independencia de la cuantía de la contratación.</p> <p><b><u>Excepciones:</u></b><br/>Conforme a lo dispuesto en el literal a) del artículo 139 del Reglamento, en los contratos de servicios cuyos montos sean menores o iguales a 50 UIT, no corresponde presentar garantía de fiel cumplimiento de contrato ni garantía de fiel cumplimiento por prestaciones accesorias. Esta excepción no aplica cuando la sumatoria de los contratos derivados de procedimientos de selección por relación de ítems, adjudicados a un mismo postor, superen el monto señalado. Asimismo, tampoco se otorga garantía de fiel cumplimiento en caso el objeto contractual sea el arrendamiento de bienes inmuebles de propiedad privada.</p> | <p>Numerales 61.4 y 61.5 del artículo 61 de la Ley.</p> <p>Artículos 88, 113, 114, 115, 116, 138 y 139 del Reglamento.</p> |

|  |  |   |
|--|--|---|
| <p><b>b) Contrato de consorcio, de ser el caso.</b></p>  | <p>En caso el postor ganador de la buena pro sea un consorcio, el contrato de consorcio se formaliza mediante documento privado con firmas legalizadas de cada uno de los integrantes ante notario público, el cual debe cumplir con los siguientes requisitos:</p> <ul style="list-style-type: none"> <li>a. Contener la información mínima indicada en el numeral 2.4.3 del Capítulo II de la Sección General de las presentes bases.</li> <li>b. Identificar al integrante del consorcio a quien se efectúa el pago y emite la respectiva factura o, en caso de llevar contabilidad independiente, señalar el Registro Único de Contribuyentes (RUC), del consorcio.</li> <li>c. Consignar las firmas legalizadas ante notario público de cada uno de los integrantes del consorcio, de sus apoderados o de sus representantes legales, según corresponda.</li> </ul> <p>Lo indicado no excluye la información adicional que pueda consignarse en el contrato de consorcio con el objeto de regular su administración interna, como es el régimen y los sistemas de participación en los resultados del consorcio, al que se refiere el artículo 448 de la Ley N° 26887, Ley General de Sociedades.</p> <p>En ningún caso puede aceptarse la presentación de la promesa de consorcio que fue parte de la oferta, independientemente de que dicha promesa contenga firmas legalizadas de sus integrantes ante notario público.</p> | <p>Literal b) del artículo 88 y 89 del Reglamento.</p>  |
| <p><b>c) Código de cuenta interbancaria (CCI) o, en el caso de proveedores no domiciliados, el número de cuenta bancaria y nombre de la entidad bancaria en el exterior.</b></p> | <p>El CCI es requisito indispensable para realizar una transferencia entre cuentas de bancos diferentes, siendo requerido para efectuar el pago a los proveedores domiciliados en el Perú.</p> <p>Para los proveedores no domiciliados, corresponde el número de cuenta bancaria y nombre de la entidad bancaria en el exterior.</p>   | <p>Artículo 67 de la Ley.</p> <p>Literal c) del numeral 88.1. del artículo 88 del Reglamento.</p> |

|   |   |  |
|---|---|--|
| <b>d) Documento que acredite que cuenta con facultades para perfeccionar el contrato, cuando corresponda.</b> | <p>Corresponde a la vigencia de poder del representante legal que acredite que cuenta con facultades para perfeccionar el contrato. Asimismo, corresponde que el representante legal presente copia de su DNI.</p> <p>En el caso de personas naturales, se solicita la copia del DNI del postor.</p> <p>En el caso de consorcios, estos documentos deben ser presentados por cada uno de los integrantes del consorcio que suscriban la promesa de consorcio, según corresponda. Asimismo, corresponde se presente copia del DNI del representante común de consorcio</p> | Literal d) del numeral 88.1 del artículo 88 del Reglamento.  |
| <b>e) Institución Arbitral elegida por el postor, de corresponder.</b>  | <p>Este requisito es obligatorio para todos los contratos que superen las 10 UIT<sup>1</sup>.</p> <p>Desde el 1 de enero de 2026, la institución arbitral elegida debe encontrarse inscrita en el Registro de Instituciones Arbitrales y Centros de Administración de Juntas de Prevención y Resolución de Disputas (REGAJU).</p>   | <p>Artículos 77, 83 y 84, así como la Décima Disposición Complementaria Transitoria de la Ley.</p> <p>Literal e) del numeral 88.1. del artículo 88 del Reglamento.</p> |

## 4.2 PERFECCIONAMIENTO DEL CONTRATO

El postor ganador de la buena pro presenta los requisitos para perfeccionar el contrato dentro del plazo de ocho días hábiles o cinco días hábiles, según corresponda, contabilizados desde el día siguiente al registro del consentimiento de la buena pro en el SEACE de la Pladiscop o de que ésta haya quedado administrativamente firme, de conformidad con los requisitos, plazos y procedimiento dispuestos en los artículos 88, 89, 90 y 91 del Reglamento.

Cabe indicar que numeral 87.3 del artículo 87 del Reglamento establece que la entidad contratante suscribe el contrato mediante firma digital, en caso de que el postor adjudicado con la buena pro cuente con certificado digital emitido por una entidad de certificación, de acuerdo con la normativa de la materia. Excepcionalmente, la entidad contratante con el debido sustento puede proceder a la firma del contrato mediante medios manuales.

## 4.3 CONSIDERACIONES PARA LOS CONSORCIOS

**4.3.1** Las garantías que presenten los consorcios para el perfeccionamiento del contrato durante la ejecución contractual y para la interposición de los recursos impugnativos, además de cumplir con las condiciones establecidas en la Ley y el Reglamento, deben consignar expresamente el nombre completo o la denominación o razón social de los integrantes del consorcio, en calidad de garantizados, de lo contrario no pueden ser aceptadas por las entidades contratantes o el Tribunal de Contrataciones Públicas. no se cumple el requisito antes indicado si se consigna únicamente la denominación del consorcio.

**4.3.2** Para que un consorcio solicite la retención del 10% del monto del contrato original en calidad de garantía de fiel cumplimiento, según lo señalado en el artículo 114 del Reglamento, todos los integrantes del consorcio deben acreditar en su oferta la condición

<sup>1</sup> De conformidad con el numeral 84.1 del artículo 84 de la Ley, el arbitraje puede ser ad hoc solo en los casos en los que el monto de la controversia no supere las diez (10) UIT.

de micro o pequeña empresa, sin perjuicio que puedan acreditarlo al momento del perfeccionamiento del contrato.

#### 4.4 CONSIDERACIONES PARA LAS GARANTÍAS FINANCIERAS

- 4.4.1** En caso de garantías financieras, estas deben ser incondicionales, solidarias, irrevocables y de realización automática en el país, al solo requerimiento de la respectiva entidad contratante bajo responsabilidad de las empresas que las emiten. Las empresas que emitan garantías financieras deben encontrarse bajo la supervisión directa de la Superintendencia de Banca, Seguros y Administradoras Privadas de Fondos de Pensiones, contar con clasificación de riesgo B o superior, y deben estar autorizadas para emitir garantías o estar consideradas en la última lista de bancos extranjeros de primera categoría que periódicamente publica el Banco Central de Reserva del Perú.
- 4.4.2** La clasificadora de riesgo que asigna la clasificación a la empresa que emite la garantía debe encontrarse listada en el portal web de la SBS (<http://www.sbs.gob.pe/sistema-financiero/clasificadoras-de-riesgo>).
- 4.4.3** Se debe identificar en la página web de la clasificadora de riesgo respectiva, cuál es la clasificación vigente de la empresa que emite la garantía, considerando la vigencia a la fecha de emisión de la garantía. Para fines de lo establecido en el artículo 61 de la Ley, se requiere la clasificación de riesgo B o superior.
- 4.4.4** Si la empresa que otorga la garantía cuenta con más de una clasificación de riesgo emitida por distintas empresas listadas en la sede digital de la SBS, basta que en una de ellas cumpla con la clasificación mínima establecida en la Ley.
- 4.4.5** En caso exista alguna duda sobre la clasificación de riesgo asignada a la empresa emisora de la garantía, se debe consultar a la clasificadora de riesgos respectiva.
- 4.4.6** Además de cumplir con el requisito referido a la clasificación de riesgo, a efectos de verificar si la empresa emisora se encuentra autorizada por la SBS para emitir garantías, debe revisarse la sede digital de dicha entidad (<http://www.sbs.gob.pe/sistema-financiero/relacion-de-empresas-que-se-encuentran-autorizadas-a-emitar-cartas-fianza>).

#### 4.5 CONSIDERACIONES PARA LOS DOCUMENTOS PÚBLICOS EXTENDIDOS EN EL EXTRANJERO

En el caso que los documentos requeridos para el perfeccionamiento del contrato incluyan documentos públicos extendidos en el exterior, a los que no sea aplicable el Convenio de la Apostilla, se debe tener en cuenta que de conformidad con lo previsto en el artículo 137 del Reglamento Consular del Perú, aprobado mediante Decreto Supremo N° 032-2023-RE<sup>2</sup>, para que estos surtan efectos legales en el Perú deben estar legalizados por los funcionarios consulares peruanos competentes, cuyas firmas deben ser autenticadas posteriormente por el área competente del órgano de línea consular, además de cumplir con los requisitos adicionales que contemple la legislación peruana para su validez en el Perú. Debe considerarse que el mencionado Convenio de la Apostilla contiene definición de documentos públicos.

Cuando se trate de documentos públicos emitidos en países que formen parte del Convenio de la Apostilla, basta con que estos cuenten con la Apostilla de la Haya que el dispositivo normativo establece. Sin perjuicio de lo anterior, además, se deben cumplir con los requisitos adicionales que contemple la normativa especial de la materia para la validez en el Perú de los documentos extendidos en el exterior.

En el caso de los documentos privados, extendidos en el exterior, estos también deben ser

<sup>2</sup> Decreto Supremo que aprueba el Reglamento Consular del Perú y que modifica el Reglamento de la Ley del Servicio Diplomático de la República en lo que corresponde a los cargos de los funcionarios consulares.

legalizados, conforme es aplicable el artículo 138 del referido del Reglamento Consular del Perú, según el cual el funcionario consular sólo legaliza firmas en documentos privados cuando hayan sido suscritas en su presencia o cuando conste de modo indubitable su autenticidad, verificando en ambos casos la identidad de los firmantes.

#### **4.6 DISPOSICIONES FINALES**

Todos los demás aspectos del presente procedimiento de selección no contemplados en las bases se rigen por la Ley y su Reglamento, así como por las disposiciones legales vigentes.

## **SECCIÓN ESPECÍFICA**

### **CONDICIONES ESPECIALES DEL PROCEDIMIENTO DE SELECCIÓN**

(EN ESTA SECCIÓN LA ENTIDAD CONTRATANTE DEBE COMPLETAR LA INFORMACIÓN EXIGIDA, DE ACUERDO CON  
LAS INSTRUCCIONES INDICADAS)



## CAPÍTULO I GENERALIDADES

### 1.1. BASE LEGAL

- Ley N° 32069, Ley General de Contrataciones Públicas.
- Decreto Supremo N° 009-2025-EF, Decreto Supremo que aprueba el Reglamento de la Ley General de Contrataciones Públicas.
- Ley de Presupuesto del Sector Público para el año fiscal 2025.
- Ley de Equilibrio Financiero del Presupuesto del Sector Público del año fiscal 2025.

Las referidas normas incluyen sus respectivas modificaciones, de ser el caso.

### 1.2. ENTIDAD CONTRATANTE

Nombre : MUNICIPALIDAD DISTRITAL DE COLQUEPATA  
RUC N° : 20217203997  
Domicilio legal : PLAZA DE ARMAS S/N  
Teléfono: : 956479319  
Correo electrónico: : LOGISTICACOLQUEPTA@GMAIL.COM

### 1.3. OBJETO DE LA CONVOCATORIA

El presente procedimiento de selección tiene por objeto la **CONTRATACION DE SUMINISTRO E INSTALACION DE TECHO Y COBERTURA A TODO COSTO, DEL PROYECTO: 070: CREACION DEL SERVICIO DE PRACTICA DEPORTIVA Y/O RECREATIVA EN COMUNIDAD CAMPESINA SIPASCANCHA ALTA DEL DISTRITO DE COLQUEPATA-PAUCARTAMBO-CUSCO.**

| ITEM | DESCRIPCION ANALITICO SEGÚN   | UNIDAD DE MEDIDA | CANTIDAD |
|------|---|------------------|----------|
| 01   | CONTRATACION DE SUMINISTRO E INSTALACION DE TECHO Y COBERTURA A TODO COSTO. | SERVICIO         | 1        |

### 1.4. CUANTÍA DE LA CONTRATACIÓN<sup>3</sup>

La cuantía de la contratación asciende a 290,000.00, Doscientos noventa mil con 00/100 soles incluidos los impuestos de ley y cualquier otro concepto que incida en el costo total de la ejecución de la contratación. "La cuantía de la contratación no se da a conocer a los proveedores de conformidad con lo determinado en la estrategia de contratación y lo dispuesto en el numeral 53.4 del artículo 53 del Reglamento."]

### 1.5. EXPEDIENTE DE CONTRATACIÓN

El expediente de contratación fue aprobado mediante MEMORANDUM N° 205-2025-GM-MDC/P. con fecha 04 de julio del 2025.

### 1.6. FUENTE DE FINANCIAMIENTO

CANON Y SOBRECANON

<sup>3</sup> El monto de la cuantía de la contratación indicado en esta sección de las bases no debe diferir del monto de la cuantía de la contratación consignado en la ficha del procedimiento de selección en el SEACE de la Pladicip. No obstante, de existir contradicción entre estos montos, prima el monto de la cuantía de la contratación indicado en las bases aprobadas.

## CAPÍTULO II DEL PROCEDIMIENTO DE SELECCIÓN

### 2.1. CRONOGRAMA DEL PROCEDIMIENTO DE SELECCIÓN

Según el cronograma de la ficha de selección de la convocatoria publicada en el SEACE de la Pladicip.

### 2.2. CONTENIDO DE LAS OFERTAS

La oferta contiene, un índice de documentos<sup>4</sup> y la siguiente documentación:

#### 2.2.1. Documentación de presentación obligatoria

##### 2.2.1.1. Documentos para la admisión de la oferta

Los evaluadores verifican la presentación de los documentos señalados en el presente acápite. De no cumplir con lo requerido, la oferta se considera no admitida. Los evaluadores no pueden incorporar documentos adicionales a los establecidos en este acápite para la admisión de la oferta.

a) Declaración jurada de datos del postor. (**Anexo N° 1**)

b) Pacto de integridad (**Anexo N° 2**)

c) Documento que acredite la representación de quien suscribe la oferta.

En caso de persona jurídica, copia del certificado de vigencia de poder del representante legal, apoderado o mandatario designado para tal efecto.

En caso de persona natural, copia del documento nacional de identidad o documento análogo, o del certificado de vigencia de poder otorgado por persona natural, del apoderado o mandatario, según corresponda.

En el caso de consorcios, estos documentos deben ser presentados por cada uno de los integrantes del consorcio que suscriban la promesa de consorcio, según corresponda.

#### **Advertencia**

*De acuerdo con el artículo 4 del Decreto Legislativo N° 1246, Decreto Legislativo que aprueba diversas medidas de simplificación administrativa, las entidades están prohibidas de exigir a los administrados o usuarios la información que puedan obtener directamente mediante la interoperabilidad a que se refieren los artículos 2 y 3 de dicho Decreto Legislativo. En esa medida, si la entidad contratante es usuaria de la Plataforma de Interoperabilidad del Estado – PIDE<sup>5</sup> y siempre que el servicio web se encuentre activo en el Catálogo de Servicios de dicha plataforma, no corresponde exigir el certificado de vigencia de poder y/o documento nacional de identidad.*

d) Declaración jurada declarando que: (i) es responsable de la veracidad de los documentos e información de la oferta, y (ii) no se encuentra impedido para contratar con el Estado, de acuerdo con el artículo 33 de la Ley. (**Anexo N° 3**)

<sup>4</sup> La omisión del índice no determina la no admisión de la oferta.

<sup>5</sup> Para mayor información de las Entidades usuarias y del Catálogo de Servicios de la Plataforma Nacional de Interoperabilidad – PIDE ingresar al siguiente enlace <https://www.gob.pe/741-plataforma-nacional-de-interoperabilidad>

- e) Promesa de consorcio con firmas digitales, o en su defecto, firmas legalizadas, de ser el caso, en la que se consigne los integrantes, el representante común, el domicilio común, el correo electrónico común y las obligaciones a las que se compromete cada uno de los integrantes del consorcio, así como el porcentaje equivalente a dichas obligaciones. (**Anexo N° 4**)
- f) Documentación que acredite la desafectación del impedimento, en caso el proveedor al registrarse como participante hubiera presentado la Declaración Jurada de Desafectación del Impedimento (**Anexo N° 5**), de conformidad con el numeral 39.4 del artículo 39 del Reglamento.

**Advertencia**

*El requisito indicado en el literal f) únicamente se solicita al proveedor que al registrarse hubiera presentado la Declaración Jurada de Desafectación del Impedimento.*

Oferta Económica (**Anexo N° 7**). En caso el requerimiento contenga prestaciones accesorias, la oferta económica individualiza los montos correspondientes a las prestaciones principales y las prestaciones accesorias.

En el caso de compras corporativas los postores deben formular su oferta económica de manera individual por cada entidad contratante.

**2.2.1.2. Documentos para acreditar los requisitos de calificación**

Incorporar en la oferta los documentos que acreditan los “**Requisitos de Calificación**” que se detallan en el numeral 3.5 del Capítulo III de la presente sección de las bases.

**Importante para la entidad contratante**

*Se recuerda que la implementación de la Ficha Única del Proveedor (FUP) es progresiva. Asimismo, el Reglamento señala que el OECE informa mediante comunicado la implementación de los rubros de información que componen la FUP, así como la fecha a partir de la cual las entidades contratantes no pueden exigir la presentación a los proveedores de dicha documentación en los procedimientos de selección, debiendo verificarla directamente en la FUP. Esta nota deberá ser eliminada una vez culminada la elaboración de las bases*

**2.2.2. Documentación de presentación facultativa:**

- 2.2.2.1. Incorporar en la oferta los documentos que acreditan los “**Factores de Evaluación**” establecidos en el Capítulo IV de la presente sección de las bases, a efectos de obtener el puntaje previsto en dicho Capítulo para cada factor.
- 2.2.2.2. En el caso de los proveedores con domicilio en la provincia donde se presta el servicio o en las provincias colindantes, sean o no pertenecientes al mismo departamento o región, estos presentan adicionalmente la “Solicitud de Bonificación del 10% sobre el puntaje total” (**Anexo N° 16**). El domicilio es el consignado en la constancia de inscripción ante el RNP.
- 2.2.2.3. Solicitud de bonificación del cinco por ciento (5%) por tener la condición de micro y pequeña empresa (**Anexo N° 17**).
- 2.2.2.4. En el caso de los proveedores que gocen del beneficio de la exoneración del IGV previsto en la Ley N° 27037, Ley de Promoción de la Inversión en la Amazonía, presentan adicionalmente una Declaración Jurada de cumplimiento de condiciones para la aplicación de la exoneración del IGV. (**Anexo N° 13**).

**Advertencia**

Los evaluadores no pueden exigir al postor la presentación de documentos que no hayan sido indicados en los acápite "Documentos para la admisión de la oferta", "Requisitos de calificación" y "Factores de evaluación".

**Importante para la entidad contratante**

Esta disposición solo debe ser incluida en el caso de procedimientos de selección cuya cuantía de la contratación sea igual o menor a cincuenta (50) UIT:

En caso el participante o postor opte por presentar recurso de apelación y por otorgar la garantía mediante depósito en cuenta bancaria, se debe realizar el abono en:

N° de : 00161076309  
Cuenta

Banco : BANCO DE LA NACION

N° CCI<sup>6</sup> : [.....]

### 2.3. REQUISITOS PARA PERFECCIONAR EL CONTRATO

El postor ganador de la buena pro debe presentar los siguientes documentos para perfeccionar el contrato:

- Garantía de fiel cumplimiento del contrato, autorización de retención (**Anexo N° 7**) o declaración jurada comprometiéndose a presentar la garantía mediante fideicomiso (**Anexo N° 8**), de ser el caso.
- Garantía de fiel cumplimiento por prestaciones accesorias, o solicitud de retención (**Anexo N° 7**), de ser el caso.
- Contrato de consorcio con firmas legalizadas ante notario público de cada uno de los integrantes, de ser el caso.
- Código de cuenta interbancaria (CCI) o, en el caso de proveedores no domiciliados, el número de su cuenta bancaria y nombre de la entidad bancaria en el exterior.
- Copia de la vigencia del poder del representante legal del postor que acredite que cuenta con facultades para perfeccionar el contrato, cuando corresponda.
- Copia de DNI del postor en caso de persona natural o de su representante legal en caso de persona jurídica.
- Autorización de notificaciones durante la ejecución del contrato al correo electrónico contemplado en el contrato (**Anexo N° 9**).
- Detalle de los precios unitarios del precio ofertado.
- Detalle del precio de la oferta de cada uno de los servicios que conforman el paquete.
- Institución Arbitral elegida por el postor (**Anexo N° 10**).

**Advertencia**

La Institución Arbitral es elegida por el postor ganador de la buena pro de la lista de instituciones arbitrales que haya propuesto la entidad contratante en las bases del procedimiento de selección. Para dicho efecto, al remitir los documentos para la suscripción del contrato, el postor ganador de la buena pro comunica a la entidad contratante la Institución Arbitral elegida de la referida lista, caso contrario,

<sup>6</sup> En caso de transferencia interbancaria.

*acuerda con la entidad contratante una Institución Arbitral distinta. En caso de falta de acuerdo, la Institución Arbitral es elegida de la mencionada lista por la entidad contratante de manera definitiva. Las partes pueden establecer estipulaciones adicionales o modificatorias del convenio arbitral, en la medida que no contravengan las disposiciones de la normativa de contrataciones públicas y/o las disposiciones especiales contenidas en la normativa general de arbitraje".*

- k) [REQUERIR LA PRESENTACIÓN DE OTROS DOCUMENTOS, EN CASO SE HAYA SUSTENTADO EN LA ESTRATEGIA DE CONTRATACIÓN].

**Importante para la entidad contratante**

*La entidad contratante, puede sustentar en la estrategia de contratación solicitar documentación adicional para la suscripción del contrato, siempre que sea indispensable para el inicio de la ejecución del contrato y se verifique que el postor ganador tiene un plazo razonable para conseguir la referida información, considerando los plazos para la suscripción del contrato.*

***Esta nota debe ser eliminada una vez culminada la elaboración de las bases***

- l) Declaración Jurada actualizada de Desafectación de Impedimento (**Anexo N° 15**) y la documentación que acredite dicha desafectación.

**Advertencia**

- El requisito indicado en el literal l) únicamente se solicita si el postor adjudicado hubiera presentado la Declaración Jurada de Desafectación del Impedimento en el procedimiento de selección.*
- De acuerdo con el artículo 4 del Decreto Legislativo N° 1246, las entidades están prohibidas de exigir a los administrados o usuarios la información que puedan obtener directamente mediante la interoperabilidad a que se refieren los artículos 2 y 3 de dicho Decreto Legislativo. En esa medida, si la entidad contratante es usuaria de la Plataforma de Interoperabilidad del Estado – PIDE<sup>7</sup> y siempre que el servicio web se encuentre activo en el Catálogo de Servicios de dicha plataforma, no corresponde exigir los documentos previstos en los literales e) y f) del presente numeral.*
- En caso el postor declare la inaplicabilidad del impedimento Tipo 4.D del inciso 4 del numeral 30.1 del artículo 30 de la Ley, referido a las personas inscritas en el Registro de Deudores Alimentarios Morosos del Poder Judicial (REDAM) presenta la Declaración Jurada respectiva (Anexo N° 16)*

## 2.4. PERFECCIONAMIENTO DEL CONTRATO

El contrato se perfecciona con la presentación de documentos por mesa de partes de la municipalidad distrital de colquepa en los horarios de 8:00 am a 13:00 y de 14:00 a 17:00 horas, El contrato firmado digitalmente se remite a la siguiente dirección electrónica: [logisticacolquepata@gmail.com](mailto:logisticacolquepata@gmail.com) en caso de no contar con firma digital, la suscripción del contrato se realiza en **UNIDAD DE LOGISTICA – AREA DE CONTRATOS**, sito en Plaza de Armas s/n, Colquepata – Paucartambo – Cusco.

En caso el contrato se perfeccione mediante un contrato, la entidad contratante suscribe el contrato mediante firma digital, en caso de que el postor adjudicado con la buena pro cuente con certificado

<sup>7</sup> Para mayor información de las entidades usuarias y del Catálogo de Servicios de la Plataforma de Interoperabilidad del Estado – PIDE ingresar al siguiente enlace <https://www.gob.pe/741-plataforma-nacional-de-interoperabilidad>

digital emitido por una entidad de certificación, de acuerdo con la normativa de la materia. Excepcionalmente, la entidad contratante con el debido sustento puede proceder a la firma del contrato mediante medios manuales.

El contrato firmado digitalmente se remite a la siguiente dirección electrónica: [logisticacolquepata@gmail.com](mailto:logisticacolquepata@gmail.com) en caso de no contar con firma digital, la suscripción del contrato se realiza en **UNIDAD DE LOGISTICA – AREA DE CONTRATOS**, sito en Plaza de Armas s/n, Colquepata – Paucartambo – Cusco, en el horario de 08:00am a 17:00 horas apersonarse a la oficina de logística para el perfeccionamiento de contrato.

## 2.5. FORMA DE PAGO

El pago se realiza de conformidad con lo establecido en el artículo 67 de la Ley.

La entidad contratante paga las contraprestaciones pactadas a favor del contratista dentro de los diez días hábiles siguientes de otorgada la conformidad por parte del área usuaria y es prorrogable, previa justificación de la demora, por cinco días hábiles.

En el caso que se haya suscrito contrato con un consorcio, el pago se realiza, a quien corresponda, de acuerdo con lo que se indique en el contrato de consorcio.

La entidad contratante realiza el pago de la contraprestación pactada a favor del contratista en UNICO PAGO.

Para efectos del pago de las contraprestaciones ejecutadas por el contratista, la entidad contratante debe contar con la siguiente documentación:

- Documento en el que conste la conformidad de la prestación efectuada suscrita por el servidor responsable del AREA USUARIA.
- Comprobante de pago.
- Otros documentos que requiera el área usuaria.

Salvo los documentos de conformidad, el contratista debe presentar la documentación restante [logisticacolquepata@gmail.com](mailto:logisticacolquepata@gmail.com) en caso de no contar con firma digital, la suscripción del contrato se realiza en **UNIDAD DE LOGISTICA – AREA DE CONTRATOS**, sito en Plaza de Armas s/n, Colquepata – Paucartambo – Cusco, en el horario de 08:00am a 17:00 horas apersonarse a la oficina de logística para el perfeccionamiento de contrato.



## CAPÍTULO III REQUERIMIENTO



**MUNICIPALIDAD DISTRITAL DE COLQUEPATA**  
GERENCIA DE INFRAESTRUCTURA Y DESARROLLO URBANO  
RESIDENTE DE OBRA

*"Año de la recuperación y consolidación de la economía peruana"*



### ANEXO N° 2

#### TERMINOS DE REFERENCIA DE CONTRATACION DE SUMINISTRO E INSTALACION DE TECHO Y COBERTURA PARA LA META: 0070

- DENOMINACIÓN DE LA CONTRATACIÓN**  
CONTRATACION DE SUMINISTROS E INSTALACION DE TECHO Y COBERTURA A TODO COSTO PARA LA META: 0070 "CREACION DEL SERVICIO DE PRACTICA DEPORTIVA Y / O RECREATIVA EN ESPACIO DEPORTIVO EN LA COMUNIDAD CAMPESINA DE SIPASCANCHA ALTA DEL DISTRITO DE COLQUEPATA, PROVINCIA DE PAUCARTAMBO – DE CUSCO" con CUI: 2612815
- FINALIDAD PÚBLICA**  
La presente contratación será para realizar las partidas pendientes en la obra "CREACION DEL SERVICIO DE PRACTICA DEPORTIVA Y / O RECREATIVA EN ESPACIO DEPORTIVO EN LA COMUNIDAD CAMPESINA DE SIPASCANCHA ALTA DEL DISTRITO DE COLQUEPATA, PROVINCIA DE PAUCARTAMBO – DE CUSCO" por tal motivo la municipalidad hará la contratación de dicho servicio para el cumplimiento de las metas designadas en el expediente técnico.
- ANTECEDENTES**  
La entidad dentro del plan anual tiene previsto la ejecución de diversos proyectos, así como la CONTRATACION DE SUMINISTRO E INSTALACION DE TECHO Y COBERTURA A TODO COSTO de la OBRA: obra "CREACION DEL SERVICIO DE PRACTICA DEPORTIVA Y / O RECREATIVA EN ESPACIO DEPORTIVO EN LA COMUNIDAD CAMPESINA DE SIPASCANCHA ALTA DEL DISTRITO DE COLQUEPATA, PROVINCIA DE PAUCARTAMBO – DE CUSCO".
- OBJETIVO DE LA CONTRATACIÓN:**  
El presente documento busca la CONTRATACION DE SUMINISTRO E INSTALACION DE TECHO Y COBERTURA PARA LA META: 0070, para seguir con las distintas actividades a realizar dentro del proyecto
- ALCANCES Y DESCRIPCIONES DE LOS BIENES A CONTRATAR**  
La CONTRATACION DE SUMINISTRO E INSTALACION DE TECHO Y COBERTURA PARA LA META: 0070, para una comunidad perteneciente al distrito de Colquepata. Comprende las siguientes actividades.

#### 5.1 CARACTERÍSTICAS Y CONDICIONES

| PARTIDA  | UND | METRADOS |
|--|-----|----------|
| TIJERAL METALICO TIPO TMC-01 SEGÚN DISEÑO (incluye instalación)  | Und | 8.00     |
| TIJERAL TRIANGULAR METALICO PARA SS.HH. SEGÚN DISEÑO (incluye instalación)   | Und | 6.00     |
| COLGADOR DE 3/8" DE FIERRO NEGRO PINTADO SEGÚN DISEÑO (incluye instalación)  | M   | 75.68    |
| TEMPLADOR CABLE DE ACERO TIPO BOA 1/2" SEGÚN DISEÑO (incluye instalación)  | M   | 182.4    |
| CORREA METALICA DE 40X80X2 mm SEGÚN DISEÑO (incluye instalación)   | M   | 1,061.76 |
| PINTADO CON ESMALTE Y ANTICORROSIVO DE ELEMENTOS METÁLICOS SEGÚN DISEÑO (incluye instalación)                                    | Glb | 1.00     |
| COBERTURA CON LAMINAS PREPINTADAS DE ALUZINC CURVO TR-4 (CRESTA TRAPEZOIDAL) E= 0.35 MM SEGÚN DISEÑO (incluye instalación)       | M2  | 957.10   |
| COBERTURA CON LLAMINAS PREPINTADAS DE ALUZINC TR 4 (CRESTA TRAPEZOIDAL) E=0,35 MM PARA SS.HH. SEGÚN DISEÑO (incluye instalación) | M2  | 49.52    |
| TABIQUE DE UNA CARA CON MALLA GALVANIZADA INC. ESTRUCTURA METALICA SEGÚN DISEÑO (incluye instalación)                            | UND | 36       |
| CANAleta DE FIERRO GALVANIZADO TRAPEZOIDAL DE 6", INCL. SOPORTES SEGÚN DISEÑO (incluye instalación)                              | M   | 75.84    |
| MONTANTE PVC-SAP Ø 4" PARA EVACUACIÓN DE AGUAS PLUVIALES SEGÚN DISEÑO (incluye instalación)                                      | UND | 2.00     |

Ing. Willy T. Turo Alata  
RESIDENTE DE OBRA

Ing. Turo Alata



**MUNICIPALIDAD DISTRITAL DE COLQUEPATA**  
**GERENCIA DE INFRAESTRUCTURA Y DESARROLLO URBANO**  
**RESIDENTE DE OBRA**  
*"Año de la recuperación y consolidación de la economía peruana"*



|  |     |     |
|--|-----|-----|
| PLACAS DE APOYO MÓVIL EN LOS EJES E-E SEGÚN DISEÑO (incluye instalación)         | UND | 08  |
| PLACAS DE APOYO FIJO EN LOS EJES A-A SEGÚN DISEÑO (incluye instalación)          | UND | 08  |
| TUBO CUADRADO LAC A500 X2MM 4"X2" SEGÚN DISEÑO (incluye instalación)             | M   | 29  |
| TUBO CUADRADO LAC A500 X2MM 4"X4" SEGÚN DISEÑO (incluye instalación)             | M   | 11  |
| COBERTURA POLICARBONATO 5.5MM CLEAR2.90X1.05M SEGÚN DISEÑO (INCLUYE INSTALACIÓN) | M2  | 125 |

Adecuar la estructura metálica a los pernos de anclajes ( $\varnothing 3/4" \times 0.80m$ ) existentes que saldrán de la estructura a porticada y que tendrán como material nivelante un GROUT (E = 3 CM) que nivelarán las planchas metálicas de espesor  $e=1/2"$ , siendo el GROUT y las planchas metálicas (plancha de 290 x 440 x 1/2 con agujeros chinos), colocadas por el contratista.

- Colocación de placas de apoyo móvil en los ejes E-E
- Colocación de placas de apoyo fijo en los ejes A-A
- Montado, instalación y soldadura de correas metálicas.
- Montado, instalación y soldadura de vigas metálicas.
- Montado, instalación y soldadura, colocación de templadores y colgadores.
- Montado, instalación y soldadura de tuberías rectangulares para la instalación de policarbonato en los tímpanos.
- Montado, instalación y soldadura de rigidizadores en los apoyos fijos y móvil de cada columna.
- Pintado de la estructura metálica en las superficies indicadas en los planos o donde se especifique el uso de pintura.
- Montaje e instalación de cobertura de 960 m2 con Aluzinc TR-4  $e = 0.35$  mm, con dimensiones indicados en los planos, ira sujeta a la estructura con tornillos, respetando las separaciones, y cantidades recomendados por el fabricante. la cubierta se recibirá bien colocada, sin hendiduras horizontales ni transversales, limpia y sin rajadura ni agujeros.
- Instalación de dos canaletas trapezoidales de plancha galvanizada de 6" y montantes para la evacuación de agua pluvial en la ubicación y forma como indica los planos.

## 5.2 PLAN DE TRABAJO

El servicio se realizará bajo coordinación del residente y/o superior de obra y una vez terminado el vaciado de la última viga collar necesario para el anclaje de la estructura metálica y cobertura, bajo un acta de entrega de terreno de libre disponibilidad para realizar dichas actividades.

El contratista deberá alcanzar un plan de trabajo con su cronograma previo al inicio de los trabajos.

## RECURSOS Y REQUISITOS A SER PROVISTOS POR EL PROVEEDOR

El contratista deberá proveer todos los insumos necesarios para cumplir con la ejecución de las partidas mencionadas.

## 5.3 SEGUROS

Todas las medidas de seguridad estarán a cargo del proveedor, siendo el único responsable en caso de generarse cualquier accidente en el trabajo, el proveedor tomara todas las acciones de seguridad para realizar los trabajos, incluido las capacitaciones y llenado de formato y protocolos como; Charlas diarias, ATS Y PTAR, previos al inicio de los trabajos, así como los implementos de seguridad del personal contratado.

## 5.4 GARANTIA DEL SERVICIO

El servicio deberá tener una garantía de 10 años contados a partir de la conformidad del servicio para la cual el postor deberá presentar una declaración jurada.

En el servicio brindado no se admitirá desperfectos ni fallas en la estructura.

El proveedor deberá presentar pruebas en ensayo no destructiva de soldadura (END) por método de tinte penetrarse de acuerdo a la norma ANSI/AASHTO/AWS D1.5 Bridge Welding Code o AAST volumen 83-03. Debidamente firmado con un ingeniero colegiado en

*[Firma]*  
Ing. [Nombre]

*[Firma]*  
Ing. [Nombre]





**MUNICIPALIDAD DISTRITAL DE COLQUEPATA**  
**GERENCIA DE INFRAESTRUCTURA Y DESARROLLO URBANO**  
**RESIDENTE DE OBRA**

*"Año de la recuperación y consolidación de la economía peruana"*



todas las hojas. Al final del servicio el ejecutor de obra deberá entregar un informe detallado de todos los ensayos EN ORIGINAL copia y medio magnético (digital).

#### 5.5 CLÁUSULA DE ANTICORRUPCIÓN Y ANTISOBORNO

El contratista declara y garantiza que, directa o indirectamente, ni él ni sus socios, accionistas, integrantes de sus órganos de administración, apoderados, representantes legales, funcionarios, empleados, asesores o personas vinculadas, han ofrecido, negociado, intentado ofrecer, autorizado o efectuado cualquier pago, comisión ilegal, beneficio incluso en especie, incentivo o dádiva de cualquier naturaleza, ya sea a funcionarios públicos o personas privadas, relacionados con la adjudicación, ejecución o decisión en virtud del presente contrato. Asimismo, se comprometen a no hacerlo durante la vigencia del mismo

#### 5.6 SOLUCIÓN DE CONTROVERSIAS

Las partes acuerdan someter cualquier discrepancia, diferencia o controversia que surja durante la ejecución del presente contrato, incluyendo consultas técnicas o contractuales, a la Junta de Prevención y Resolución de Disputas (JRD), conforme al Artículo 79 y siguientes del Título V de la Ley 32069. La JRD estará conformada por un árbitro único designado de común acuerdo, o en su defecto mediante sorteo entre una terna propuesta por la entidad contratante, siguiendo las normas aplicables

#### 5.7 RESOLUCIÓN DE CONTRATO POR INCUMPLIMIENTO

En caso de que el contratista incumpla de manera injustificada cualquiera de sus obligaciones contractuales, la ENTIDAD requerirá por escrito el cumplimiento dentro de un plazo razonable, que no será menor al diez por ciento (10 %) ni mayor al quince por ciento (15 %) del plazo restante del contrato, ítem o entregable afectado. Para plazos menores de treinta (30) días, se otorgarán tres (3) días.

#### 5.8 GESTIÓN DE RIESGOS

El contratista, en coordinación con la ENTIDAD, realizará una matriz de riesgos específica para el proyecto, identificando todos los riesgos previsibles (técnicos, operacionales, económicos, ambientales, de seguridad, etc.) asociados a la instalación del techo. Cada riesgo será clasificado según su probabilidad e impacto, y se asignará la responsabilidad de su control a una de las partes

### 6. LUGAR Y PLAZO DE PRESTACIÓN DEL SERVICIO

#### 6.1 LUGAR

La entrega se realizará en el Almacén de obra la comunidad de Sipascancha en la obra "CREACION DEL SERVICIO DE PRACTICA DEPORTIVA Y / O RECREATIVA EN ESPACIO DEPORTIVO EN LA COMUNIDAD CAMPESINA DE SIPASCANCHA ALTA DEL DISTRITO DE COLQUEPATA, PROVINCIA DE PAUCARTAMBO – DE CUSCO".

#### UBICACIÓN

Región: Cusco

Provincia: Paucartambo

Distrito: Colquepata

Localidad: Comunidad Campesina De Sipascancha



Imagen Satelital

CO. MUNICIPALIDAD DISTRITAL DE COLQUEPATA  
Ing. WILLY P. ALVAREZ  
RESIDENTE DE OBRA

Ing. ALVARO P. SANCHEZ  
Ing. JUAN P. VILLALBA  
Ing. JUAN P. VILLALBA



**MUNICIPALIDAD DISTRITAL DE COLQUEPATA**  
**GERENCIA DE INFRAESTRUCTURA Y DESARROLLO URBANO**  
**RESIDENTE DE OBRA**

*"Día de la recuperación y consolidación de la economía peruana"*



**ACCESOS**

| VÍAS DE ACCESO             | TIPO DE VÍA | LONGITUD DE TRAYECTO | TIEMPO DE VIAJE | CLASIFICACION VEHICULAR |
|----------------------------|-------------|----------------------|-----------------|-------------------------|
| CUSCO – DESVIO SIPASCANCHA | ASFALTADA   | 108 KM               | 2.00 horas      | M1, M2, M3, N1, N2 y N3 |
| SIPASCANCHA - SIPASCANCHA  | AFIRMADO    | 1.2 KM               | 0.10 horas      | M1, M2, N1, N2          |

**6.2 PLAZO DE ENTREGA Y/O EJECUCION**

El plazo de ejecución será de 30 días, computados desde el día siguiente de la suscripción del contrato o notificada la orden de servicio, notificada por el área de logística previo informe del residente de obra avalado con fotografías del estado de la obra.

En el caso de existir observaciones, el contratista deberá proceder a su absolución en un plazo no menor de dos (2) ni mayor de diez (09) días calendario, contados a partir del día siguiente de notificado las observaciones, la misma será notificada al correo electrónico presentado por el contratista. (L.G.C.P., 2025)

**7. ALCANCES DE LA DESCRIPCION DEL SERVICIO - TRABAJOS DE ESTRUCTURA METÁLICA**

**7.1 MEDIDAS DE CONTROL DURANTE LA EJECUCION CONTRACTUAL**

- Se controlará de acuerdo a las especificaciones técnicas de a ficha técnica.
- Toda coordinación se hará con el área usuaria.
- Al culminar el servicio, presentar un informe por mesa de partes de la entidad.
- Se hará cumplir las medidas de bioseguridad que debe implementar el contratista.

**7.2 FABRICACION**

La habilitación y fabricación de las estructuras de acero se efectuará en concordancia a lo indicado en la norma E.0.90 vigente. Se deberá tener en cuenta el ítem 1.3. MATERIALES, debiendo usarse tubos estructurales de acuerdo a la norma ASTM A500, pernos, arandelas y tuercas, pernos de anclaje y varillas roscadas.

Todo el proceso de fabricación deberá realizarse en las mejores condiciones de calidad tanto de los materiales que conforman la estructura metálica y los consumibles, asimismo en todo el proceso constructivo deberán proveerse condiciones óptimas de infraestructura, equipamiento y seguridad con la finalidad de ejecutar adecuadamente los trabajos y brindar las mejores condiciones al personal y los procesos de fabricación. La recepción de materiales en cancha será previa verificación de especificaciones técnicas, dimensiones y espesores antes de proceder a su instalación

**7.3 MATERIALES**

Las propiedades, dimensiones de los perfiles y elementos metálicos serán fabricación acorde a la NTP 341.031 (materiales metálicos) y las normas ASTM A36 (placas base) y ASTM A500 (perfiles tubulares), A-792 (cobertura aluzinc) y ASTM F3125 (pernos de sujeción), indicados en los planos y cualquier variación en las mismas deberá encontrarse dentro de las tolerancias por la misma norma, para tal efecto, se utilizara materiales únicamente de marca reconocida y de primera mano tanto para los materiales que conforma la estructura metálica, cobertura, accesorios y consumibles para garantizar la calidad de los materiales a utilizar en el presente servicio el postor deberá presentar ficha técnica o catálogo del producto a ofertar indicando la marca de los materiales a utilizar durante la ejecución del servicio.

Ing. Willy A. Torres Alatorre  
RESIDENTE DE OBRA

Ing. Pablo Sotomayor  
RESIDENTE DE OBRA





**MUNICIPALIDAD DISTRITAL DE COLQUEPATA**  
**GERENCIA DE INFRAESTRUCTURA Y DESARROLLO URBANO**  
**RESIDENTE DE OBRA**

*"Año de la recuperación y consolidación de la economía peruana"*



#### 7.4 SOLDADURA

Se aplicará la especificado en el Structural code Steel, AWS D1.1-2000 de la american Welding Socieg. es aplicable para estos trabajos, así mismo se debe seguir la norma E-090 de RNE.

La soldadura se efectuará por el proceso del arco eléctrico (AMAW), los electrodos serán de tipo E60XX para todos los elementos de la estructura metálica y E7018 para componentes soldados que soportan esfuerzos más críticos y elementos son espesores mayores a 3.0mm.

La clasificación del tamaño del electrodo, la longitud del arco, el voltaje y el amperaje serán los adecuados para el espesor del material, tipo de canal, posición de la soldadura y otras circunstancias relacionadas con el trabajo, la corriente de soldadura deberá de estar dentro del rango recomendado por el fabricante de los electrodos (RNE E-090).

#### 7.5 INSPECCIÓN Y PRUEBAS

Se realizará de acuerdo a la norma E-090 DEL RNE. Las pruebas se realizan durante y después de los trabajos de soldadura para asegurar que los materiales y la mano de obra cumplan con los requisitos de los planos y especificaciones técnicas, estas se realizaran de acuerdo a los TDR, las mismas que son parte del contrato y serán realizadas a cuenta del contratista.

Para las pruebas de los materiales se revisará el espesor de los materiales, para lo cual, el contratista deberá disponer de los equipos adecuados.

Para los ensayos de las partículas magnéticas y líquidos penetrantes, estos se realizan de acuerdo a la norma ASMT E709 y los criterios de aceptación deberán estar de acuerdo con la sección 6, parte C de la norma ANSI/AWS D1.1

Los responsables de la obra (residente o supervisor) verifican la calidad de la soldadura. Las pruebas de soldadura se practicarán en puntos tomados al azar en el momento de la ejecución de la obra.

Independientemente, el contratista deberá tomar pruebas de control los cuales serán anexadas al momento de solicitar el pago de sus servicios a los siguientes elementos: anclajes, correas y cobertura.

#### 7.6 PINTURA

El proveedor proveerá un sistema completo y confiable de pintado, contar con el personal experimentado y entrenado en la preparación y aplicación de pintura.

Los materiales a usar serán de marca reconocida y llegarán a obra en su envases originales, sellados y etiquetados por el fabricante, las etiquetas indicarán el nombre y tipo de pintura, detallando sus diferentes componentes. Las pinturas de cada tipo a usar deberán ser de una sola marca y se recomienda que sea de producción nacional

La pintura deberá ser aplicada en superficies secas en periodos climáticos favorables, no se permitirá la aplicación de pintura cuando la temperatura ambiental sea menor a -5°C o cuando la pintura fresca esté sujeta a estropearse por el efecto de polvo, lluvia o humo.

Las capas de pintura deberán estar libres de gotas, burbujas, ondas, hundimientos y marcas dejadas por el aplicador o métodos de aplicación.

Posteriormente se aplicarán dos capas (a mano) de pintura esmalte sintético, basada en resina alquídica y libre de plomo, debe retener brillo y color, debe ser resistente a la intemperie, humedad y abrasión. Cada capa tendrá un espesor mínimo de tres mils (3.0 mil) y se aplicará con procedimientos mecánicos.

Previamente a la aplicación de la primera capa de pintura, de manera obligatoria se eliminarán restos de grasa, combustible u otro contaminante mediante el lavado con agua y jabón industrial o solventes, de existir óxidos estos se eliminarán mediante lijado u otro procedimiento.

  
Ing. Willy A. Tello Akutu  
RESIDENTE DE OBRA

  
Ing. Tello Akutu  
FISCAL DE OBRA



**MUNICIPALIDAD DISTRITAL DE COLQUEPATA**  
**GERENCIA DE INFRAESTRUCTURA Y DESARROLLO URBANO**  
**RESIDENTE DE OBRA**

*"Año de la recuperación y consolidación de la economía peruana"*



### 7.7 MONTAJE

El proveedor que estará a cargo del montaje de las estructuras metálicas deberá efectuar el montaje preservando el orden y la limpieza, contando con todos los equipos de protección personal, equipos mecánicos, herramientas y maquinaria de montaje en las mejores condiciones.

Previo a efectuar las maniobras, obligatoriamente todo el personal que intervendrá deberá contar con los implementos de seguridad (ley N° 29783) Y NORMA G-050) que aseguren la correcta ejecución del montaje en concordancia en la norma E-090 del RNE y una correcta practica en el proceso de montaje.

Previamente las estructuras y elementos fabricados deberán haber sido marcado para permitir su identificación y así ser transportados adecuadamente, cuidando de no deformarlos ni dañados.

### 7.8 SEGURIDAD Y SALUD PERSONAL

Todo el personal obligatoriamente deberá contar con toda la indumentaria de seguridad necesarios para cada actividad que se realice, dentro del vestuario mínimo requerido que correrá a cargo los contratistas se tienen: cascos de protección, mamelucos, zapatos de seguridad, lentes de protección, correas de seguridad, guantes de cuero, máscaras de protección para soldar y demás necesarios durante la ejecución de los trabajos.

Cumplir con la Ley N° 29783 y Norma G-050 del RNE, adicionalmente durante la operación se debe cumplir con lo siguiente:

- Los equipos de protección personal deben cumplir con las normas técnicas Peruanas o internacionales de referencia, según tipo de elemento de protección y de acuerdo a las actividades que se van ejecutar.
- Los trabajos de alto riesgo estarán supervisados por el contratista
- Cuando las empresa se encargue de realizar trabajos de altura, labores de soldadura o de tipo eléctrico deberá asegurar que su personal tenga capacitación y competencia necesaria, registros de capacitación.
- Además, deberán portar los equipos e indumentaria necesaria
- En caso se utilicen andamios, estos deberán cumplir con la normativa legal vigente y estar bajo la supervisión de personal constante para estos trabajos.
- Retirar residuos tales como restos de desmonte, residuos comunes, maleza, polvos, etc. Del lugar de trabajo y retirarse dejando todo limpio, en orden y según los términos de su contrato.

  
MUNICIPALIDAD DISTRITAL DE COLQUEPATA  
Ing. Willy A. Turo Alata  
RESIDENTE DE OBRA

  
Ing. Javier  
RESIDENTE DE OBRA





**MUNICIPALIDAD DISTRITAL DE COLQUEPATA**  
**GERENCIA DE INFRAESTRUCTURA Y DESARROLLO URBANO**  
**RESIDENTE DE OBRA**

*"Año de la recuperación y consolidación de la economía peruana"*



- **MONTAJE** de todas las estructuras fabricadas, según como indica los planos del proyecto para lo cual el prestador del servicio traerá todos los equipos, maquinaria (grúa), andamios, herramientas y otros necesarios para el cumplimiento de meta.

El tratado de las estructuras se efectuará de modo que no se produzcan esfuerzo ni deformaciones plásticas y mantenga su alineamiento y plomos dentro de los límites de la sección 7.h del manual del AMERICAN.

Todas las medidas deberán verificarse en obra antes del armado de los distintos elementos

- **PINTADO** de todas las estructuras montadas, con pinturas anticorrosiva epoxica de alto contenido de sólidos en una (01) capa y posteriormente el acabado con pintura epoxica (el color de la pintura será definitiva durante la ejecución), para lo cual el prestador del servicio deberá realizar el servicio todo costo, es decir, tanto materiales pintura anticorrosiva, pintura epoxica (incluye disolvente y catalizador) y equipos para el servicio será adquiridos por su peculio.

NOTA:

- 1) Los electrodos a usarse serán de la serie E-60 Y E-70 en cardones continuos alrededor de las uniones, salvo indicación contraria (ELECTRODOS AWS-A 5.1. SERIE - 60 XX, ELECTRODOS AWS-A 5.1.SERIE E-70 XX).
- 2) La soldadura de las uniones deberá desarrollar la capacidad en tracción de cada elemento concurrente y deber usarse el diámetro (\*) de la varilla de soldadura que especifica en los planos.
- 3) La calidad y trabajo de la soldadura conformara con el código de soldadura AWS D.1.0-89 de la SOCIEDAD AMERICANA DE SOLDADURA.
- 4) Todas las uniones soldadas se realizarán por el proceso de arco eléctrico conforme a lo especificado con el código de soldadura del AMERICAN WELDING SOCIETY.
- 5) Todos los soldadores deberán ser obreros calificados con experiencia demostrada en el trabajo de estructuras.
- 6) El fabricante de la estructura de acero deberá presentar en obra todos los equipos mecánicos necesarios para efectuar el montaje de acuerdo con las normas técnicas de montaje, seguridad y previsión.
- 7) La pintura por aplicarse será del sistema epoxico, empleando pintura base anticorrosiva y pintura epoxica para el acabado.
- 8) Para todos los trabajos en altura el prestador del servicio a proveer de todo el equipamiento (EPP's) al personal que se encuentra bajo su responsabilidad, de la misma manera ha de proveer o equipar al personal obrero que trabaja en la fabricación en las estructuras.

**7.9 PROCEDIMIENTO ALMACENAMIENTO**

- ✓ El prestador de servicio deberá adoptar las máximas previsiones para evitar daño a todo material almacenado en espera de fabricación o montaje, tratando de minimizar el efecto de la corrosión atmosférica u otro tipo de deterioro. La supervisión pondrá rechazar todo acero o elemento estructural que a su juicio tenga daño, deformaciones o corrosión excesiva. Toda reparación o reemplazo será de cargo del prestador de servicio.

**7.10 FABRICACION**

- ✓ El prestador de servicio desarrollara, sobre la base de los planos de diseño, todos los planos de fabricación y de montaje que sean requeridos. Ninguna fabricación se empezará antes que los planos de taller sean aprobados por la supervisión.
- ✓ Una vez revisados los planos entregados por el proyectista, y antes de encontrar alguna incongruencia de la estructura, el prestador de servicio debe informar al

Ing. Wilfredo A. Turo Akata  
RESIDENTE DE OBRA

Ing. [illegible]  
[illegible]



**MUNICIPALIDAD DISTRITAL DE COLQUEPATA**  
**GERENCIA DE INFRAESTRUCTURA Y DESARROLLO URBANO**  
**RESIDENTE DE OBRA**

*"Año de la recuperación y consolidación de la economía peruana"*



residente y supervisor de proyecto de equipos, herramientas y mano de obra que utilizara en la fabricación.

- ✓ Durante el proceso de fabricación, el personal encargado debe tener especial cuidado en eliminar toda espereza o irregularidad en la superficie de los elementos maquinados, bordes y esquinas afiladas, peladuras, etc.
- ✓ Todos los elementos y secciones serán ajustados y acabados en su posición precisa, requerida para permitir una adecuada erección y una unión limpia de las partes en el campo.
- ✓ Todos los tramos y elementos deberán quedar finalmente ajustados, alineados y en su posición precisa, respetando las tolerancias especificaciones por las normas citadas en esta especificación.
- ✓ Los elementos no presentaran doblas dulares ni desviaciones innecesarias, salvo las tolerancias por las normas. El prestador del servicio no tendrá derecho a ninguna condensación, cuando las inspecciones estime que el daño fue de responsabilidad del prestador del servicio.
- ✓ Los errores de fabricación o las deformaciones producidas por armado o manipulación, deberán ser inmediatamente informados a la inspección. La inspección deberá aprobar la metodología de rectificación, corrección, reparación o reemplazo de parte de toda la estructura dañada.
- ✓ Todas las piezas serán de calce adecuado, bien escuadradas y la posición precisa para permitir un montaje seguro y eficiente en terreno.

**7.11 SOLDADURA**

- ✓ La clase de electrodo y su diámetro deberán ser apropiados para el tipo de máquina soldadura, intensidad de la corriente, posición en que se soldara, tipo de unión, características del metal base y especificación señalada en planos para la soldadura y otros requerimientos específicos.
- ✓ La clase de electrodos será elegida de manera que las características del metal depositado sean equivalentes o concordantes con las del metal base. Además, se deberá cumplir la condición siguiente: el límite de fluencia del metal depositado debe ser mayor o igual a límite de ruptura del metal base.
- ✓ Es obligatorio de toda partida de electrodos sea sometida a ensayos de aceptación por un laboratorio autorizado por la inspección, de manera de verificar que estos cumplan los requisitos de la clasificación y que sus características permanezcan constantes, estos ensayos serán de cargo del prestador del servicio. Esta exigencia se anulará si el prestador del servicio de entrega certificados correspondientes a la partida entregada.
- ✓ Durante la manipulación de electrodos revestidos deberán adoptarse procedimientos que eviten la absorción de humedad en el revestimiento, según especificaciones del prestador del servicio. Se deberán conservar aislados en bodega seca y mantenidos en sus embalajes de fábrica sellados, dichos embalajes de abrirán a medida que los electrodos sean requeridos por los soldadores. La inspección podrá prohibir el uso de electrodos que a su juicio se encuentran húmedos o con daño mecánico.
- ✓ La posición de la soldadura deberá ser de acuerdo a los planos estructurales.
- ✓ El residente y la supervisión verificaran los materiales en stock y equipos de soldadura para la fabricación de estructuras para techo, una vez aprobada y constatando por el residente y supervisión deberá verificar lo siguiente:
  - Adecuado equipo de protección personal para el operario de la máquina de soldar.
  - Tipo de electrodo a emplear.
  - Diámetro de electrodo.
  - Amperaje de la corriente.
  - Velocidad de avance de la corriente.
  - La inspección a las justas soldadas, se deberá verificar también el tipo de cordón de la soldadura.

Irma Willy A. Tuzo Alata

Ing. [illegible]

Elaborado con CamScanner





**MUNICIPALIDAD DISTRITAL DE COLQUEPATA**  
**GERENCIA DE INFRAESTRUCTURA Y DESARROLLO URBANO**  
**RESIDENTE DE OBRA**

*"Uno de la recuperación y consolidación de la economía peruana"*



- Ausencia de socavaciones.
- Ausencia de grietas.
- Cordón sin sobre montas.
- Sin poros superficiales e inclusiones de escoria.
- Apropiado espesor del cordón.
- La estructura metálica, deberá quedar firmemente soldada a sus respectivas placas de anclaje.

**7.12 DETALLES DE UNIONES**

- ✓ Excepto cuando se indique otra cosa en los planos de diseño, todas las uniones sean soldadas. A pedido de la supervisión, el 1% de la soldadura de filete y el 5% de la soldadura de penetración podrá ser verificado por radiografía u otros métodos aceptados por el AWS D1. El costo de dichas pruebas estará incluido dentro del precio ofertado por el ejecutor.
- ✓ Las conexiones de las arriostres deberán ser capaces de desarrollar no menos que 50% de la capacidad del elemento en tracción pura.

**7.13 MONTAJE**

- ✓ El ejecutor tendrá cuidado en el almacenaje, manejo y montaje de todo el material.
- ✓ Las estructuras deberán soportarlo adecuadamente para evitar que se produzcan esfuerzos excesivos.
- ✓ El material dañado por falta de soporte adecuado en el almacenaje o en las maniobras será corregido o repuesto por cuenta del ejecutor.
- ✓ Las estructuras se montarán estrictamente con los niveles, alineamientos, elevaciones y ejes indicados en los planos. Deberán colocarse todos los cortavientos y puntales necesarios para tal efecto y mantenerlos en posición hasta que se hayan efectuado las conexiones definitivas y la estructura ya no los requiera.
- ✓ Las estructuras metálicas se colocarán sobre las estructuras existentes de concreto y se nivelara a su elevación exacta por medio de calzas de acero.
- ✓ Cada elemento estructural deberá mantener las tolerancias específicas para su fabricación.
- ✓ Para el relleno por debajo de las planchas de base, siempre que los requiera, se empleara como mortero auto nivelante un producto comercial y de garantía.
- ✓ Excepto cuando indiquen tolerancias más estrictas en los planos, regirán las establecidas en el código de practica estándar para edificios y puentes de acero del AISC, sección 7.11, modificándose los últimos párrafos como sigue: "en el montaje de acero estructural, las piezas individuales serán considerados a plomo, nivel y alineadas si el error no excede de 1:500(1cm en 5m)".
- ✓ El ejecutor podrá hacer correcciones por defectos en la construcción o en la fabricación solo después de haber obtenido la correspondiente autorización escrita de la supervisión. En ningún caso esto significara un incremento en el costo.
- ✓ Cuando por pequeños desajustes no sean posible lograr que las piezas ensamblen correctamente, se permitirá rimar y hacer pequeños cortes para lograr el ajuste, de acuerdo a lo siguiente: el diámetro del agujero rimado no excederá en más de 3 mm de diámetro del perno indicado en planos autorizados posteriormente. Los cortes de ajuste deberán hacerse de acuerdo a la especificación general para fabricación de acero estructural y acero misceláneo del AISC.
- ✓ Ante la evidencia que algún trabajo no se haya efectuado de acuerdo a los planos y especificaciones, la supervisión podrá pedir su retiro y reposición, qué serán por cuenta del ejecutor.

**7.14 PROTECCION Y PINTURA  
PREPARACION**

- Deben esmerilarse todas las soldaduras disparejas y aristas vivas de los cantos y eliminarse totalmente las salpicaduras de soldadura eléctrica, óxidos estratificados, fundentes o escoria con cinceles, esmeriles o

REVISIÓN DEL PROYECTO  
  
Ing. Wilfredo Alata  
RESIDENTE DE OBRA

MUNICIPALIDAD DISTRITAL DE COLQUEPATA  
  
Ing. Juan Carlos Alata  
COORDINADOR GENERAL DE OBRA



**MUNICIPALIDAD DISTRITAL DE COLQUEPATA**

GERENCIA DE INFRAESTRUCTURA Y DESARROLLO URBANO  
RESIDENTE DE OBRA

"Arte de la recuperación y consolidación de la economía peruana"



raspadores, seguido de un escobillado. Eliminación de aceites y grasas mediante el uso de escobillas.

- Los procedimientos de decapado, limpieza y acondicionamiento pueden ser sustituidos por un arenado comercial según especificación SSPC-SP6, para revestimientos que trabajan en condiciones normales (no-inmersión) o ambientes moderados".

**7.15 PINTURA**

Los elementos serán pintados con pintura zincromato base epoxica, el color de la pintura anticorrosiva será verde. El espesor de la película de pintura seca será de 3.0 mils mínimo.

- Los elementos fabricados en taller serán pintados con una mano de pintura de acabado esmalte epóxico disolvente o similar aprobado. El espesor de la película seca será de 3.0 mils mínimo. El color de la pintura de acabado será indicado por la supervisión.

**7.16 PINTURA EN OBRA**

- Donde se requiera soldar en obra, las superficies pintadas en taller serán arenadas de acuerdo al "Steel structures painting council N° 6, comercial Sandblasting" (SP-6).
- Todos los elementos fabricados y/o terminados en obra deberán llevar una capa de pintura zincromato base epoxica. El espesor de la película de pintura seca será de 3.0 mils mínimo.
- Todos los elementos que ya hayan recibido una mano de acabado en taller recibirán una mano adicional de pintura de acabado en obra. A aquellos que no hayan recibido pintura de acabado en taller se les aplicaran dos manos de pintura de acabado en obra, con esmalte epoxico disolvente (KIT PINTURA EPOXICA). El espesor de la película seca será de 3.0 mils mínimo.

**8. LA FABRICACION Y EL MONTAJE DE LAS ESTRUCTURAS METALICAS INCLUIRAN.**

- ✓ Elaboración de todos los planos de taller y planos de montaje requeridos para la terminación de los trabajos contratados, sobre la base de los planos de diseño.
- ✓ Fabricación de todos los elementos de acero estructural y misceláneo requeridos.
- ✓ Suministro de todos los materiales, equipo y mano de obra necesarios para el montaje de acero estructural.
- ✓ Montaje de la estructura de acero de acuerdo con los planos de taller y de montaje y en concordancia con estas especificaciones.
- ✓ Suministro de placas, laminas, cuñas y elementos similares que se requieran para el montaje.
- ✓ Ejecución de relleno de mortero, incluyendo el suministro de este.
- ✓ Ejecución de uniones soldadas en campo, incluyendo el material de soldadura.
- ✓ Suministro de cortavientos y puntales provisionales requeridos durante el montaje.
- ✓ Ejecución de la pintura, en taller y en obra, de la estructura completa.
- ✓ Planeamiento y ejecución de todas las maniobras necesarias para realizar los trabajos antes mencionados.
- ✓ Elaboración de Dossier de calidad y planos As Built.

**9. SUPERVISIÓN POR PARTE DE LA ENTIDAD**

- ✓ La supervisión de la ejecución de la prestación será a cargo del personal técnico especializado designado por la entidad quien llevará a cabo la evaluación en campo del personal técnico operativo especializado (soldadores), aprobará los cronogramas de ejecución presentados por el prestador del servicio, los procedimientos de fabricación e instalación, y otras referidas a su función.
- ✓ Así mismo verificara la calidad de la soldadura, mediante las siguientes inspecciones:
  - VISUAL: la soldadura tendrá dimensiones y espesores regulares y constantes.
  - Los filetes tendrán convexidad entre 1/16" 1/8" sin fisuras.
  - Se comprobará la regularidad de la penetración.

  
Ing. Wilfredo Alvarado Alvarado  
RESIDENTE DE OBRA

  
Ing. [Signature]  
RESIDENTE DE OBRA





**MUNICIPALIDAD DISTRITAL DE COLQUEPATA**  
**GERENCIA DE INFRAESTRUCTURA Y DESARROLLO URBANO**  
**RESIDENTE DE OBRA**

*"Arte de la recuperación y consolidación de la economía peruana"*



- La no-coincidencia de las planchas o tubos que se suelden a tope, y el desalineamiento de soldaduras longitudinales de tubos no podrán superar en más de 1/20 el espesor de la plancha que se suelda.
- En caso de presentarse duda sobre la calidad de cualquier soldadura, se podrá ordenar la prueba de liquido penetrante, prueba según lo establecido en AWS D1.1 capítulo 6, los puntos serán elegidos de forma aleatoria en puntos específicos a criterio de la supervisión/inspección de obra, de no pasar la prueba según criterios de aceptabilidad de la norma, se procederá a rectificar la soldadura, así mismo se procederá de practicar en otro punto equivalente, corriendo el costo por parte del prestador del servicio de las estructuras metálicas.

**10. ENSAYOS NO DESTRUCTIVOS EN ESTRUCTURAS METALICAS**

- ✓ Las pruebas se realizarán para los siguientes tipos de soldaduras:
  - I) **HORIZONTAL:** cuando la probeta se encuentra en un plano vertical, el electrodo se aplica lateralmente siguiendo una trayectoria horizontal.
  - II) **VERTICAL:** cuando la probeta se encuentra en un plano vertical, el electrodo se aplica lateralmente siguiendo una trayectoria vertical.
  - III) **SOBRECABEZA:** La probeta está en el plano horizontal por encima de la cabeza del soldador. El electrodo se aplica por debajo de la junta siguiendo una trayectoria horizontal.

Todas estas soldaduras se harán por una sola cara. Sobre cada una de las muestras se realizan dos ensayos de dobléz a 180° alternando la posición de la raíz de la soldadura.

**11. RESULTADO DE LAS PRUEBAS**

- ✓ La soldadura debe estar libre de rajaduras o porosidades, falta de penetración, quemaduras y otros defectos.
- ✓ Las rajaduras sobre la cara terminada de la soldadura no deberán exceder de 1/32" (0.8 mm) de profundidad.
- ✓ La prueba de dobléz se considera aceptable si en la soldadura o entre la soldadura y el metal base no se presentan rajaduras que excedan de 1/8" (3.2 mm) en cualquier dirección.
- ✓ Las rajaduras que se originan a lo largo de los bordes de la muestra durante la prueba y que sean menores de 1/4" no se tomaran en cuenta.

**12. PLAN DE TRABAJO**

- Consiste en la elaboración de un plan de trabajo para la fabricación, montaje y pintado de tres coberturas metálicas (proceso constructivo) según diseño para la obra en mención que se encuentra ubicada en el distrito de Colquepata-cusco.
- El prestador del servicio para dar inicio a sus actividades deberá presentar por mesa de partes de la entidad el PLAN DE TRABAJO de sus actividades actualizado con fechas después congruentes (se presentará el primer plan de trabajo dentro de la fase de selección – presentación de propuestas) el Segundo a los dos (02) días después de firmado del contrato, donde se pueda evidenciar la secuencia de actividades y el tiempo de servicio según el plazo de ejecución del servicio.
- Adicionalmente el prestador del servicio deberá de presentar su PLAN DE SEGURIDAD Y SALUD OCUPACIONAL al responsable de obra, teniendo en cuenta los estándares de la normativa vigente, este documento será presentado en las mismas condiciones que el plan de trabajo.

**13. RESPONSABILIDAD DEL PROVEEDOR.**

- ✓ **MANO DE OBRA Y EQUIPO:** el proveedor deberá de garantizar los trabajos de mano de obra, equipo, materiales, pintura y pintado de elementos requeridos para la debida preparación y pintado de las superficies de acuerdo con las especificaciones.
- ✓ **PERSONAL Y EQUIPO:** el proveedor deberá de proveer de un responsable experimentado, todo el equipo e instrumentos necesarios para medir con precisión el

Ing. Willy A. Toro Alata  
RESIDENTE DE OBRA

Ing. [illegible]  
[illegible]



**MUNICIPALIDAD DISTRITAL DE COLQUEPATA**  
**GERENCIA DE INFRAESTRUCTURA Y DESARROLLO URBANO**  
**RESIDENTE DE OBRA**

*"Año de la recuperación y consolidación de la economía peruana"*



espesor de las capas de pintura en estado húmedo y seco donde está la especificación lo requiera.

**NOTA:**

- 1) La supervisión podrá exigir, en cualquier momento, las certificaciones que acrediten la capacidad y experiencia de los soldadores.
- 2) Considerar otros materiales, herramientas, equipos y maquinarias en cantidad necesaria y suficiente, que permitan cumplir con los objetivos de la fabricación e instalación de la estructura metálica, instalación de cobertura e instalación de canales y tuberías de evacuación de aguas pluviales.
- 3) Equipos de limpieza: la compresora de aire usada para el proceso de arenado o similar deberá estar exenta de agua y aceite. Separadores y sifones adecuados deberán proveerse y mantener libres de agua y aceite. Acumulaciones de aceite y humedad en el receptor de aires deberán ser removida mediante un purificador regular. El equipo deberá de cumplir con las recomendaciones e instrucciones del proveedor de pinturas para cada sistema específico de pintura.
- 4) Andamiaje y accesibilidad: plataformas fijas o andamiajes serán usados como requiera en la reparación y pintado de superficies y estarán sujetos a la aprobación de la supervisión. Este andamiaje será tal que permita un acceso fácil para el pintado e inspección de todas las superficies. Deberá además permitir al operador trabajar con facilidad teniendo un cuerpo y los brazos libres de obstáculos.
- 5) Este plan de trabajo conjuntamente con el plazo de servicio forma parte de los requisitos y/o criterios de calificación.

El postor debe de adjuntar declaración jurada acreditando la operatividad de los equipos y/o maquinarias, siendo responsable de los costos de mantenimiento y reparación a cargo del proveedor en caso de fallas deberán de ser reemplazados inmediatamente.

**RECURSOS Y FACILIDADES A SER PROVISTOS POR EL AREA USUARIAS**

El área usuaria está obligada a participar durante todo el proceso constructivo, absolviendo consultas o ambigüedades de los planos, no estando autorizando el prestador del servicio a realizar modificaciones sin previa coordinación.

Se brindará constancia de Recorrido de obra para sustentar su oferta precio al participante.

**REGLAMENTOS TECNICOS, NORMAS METEREOLÓGICAS Y/O SANITARIAS**

Es necesario para la ejecución el prestador del servicio deba tener conocimiento de los reglamentos técnico y normas nacionales e internacionales para el cumplimiento de las mismas.

**NORMAS NACIONALES**

- ✓ NT G-050 norma técnica de seguridad durante la construcción.
- ✓ NT E-020 norma técnica de cargas.
- ✓ NT E-090 normas técnicas de estructuras metálicas.

**NORMAS EXTRANJERAS**

- ✓ AISC Code of standard Practice for Steel Build and Bridges.
- ✓ AISC Specification for the Design, Fabrication and Erection of Structural Steel for Buldings.
- ✓ AISC Specification for Structural Joints Using ASTM A325 or A490 Bolts.
- ✓ ASTM A36 Estándar Specification for Structural Steel
- ✓ ASTM A307 Specification for Carbon Steel Externally Threaded Standard Fasteners
- ✓ ASTM A325 Specification for Quenched and Temped Alloy Steel Bolts for Structural Steel Joints
- ✓ AWS-D1.1 Structural Welding Code
- ✓ SSPC-SP1 a SP10 Standars SSPC. Surface Preparation

  
Ing. Wilfredo Alata  
RESIDENTE DE OBRA  
C.M. 11-1754

  
Firma del Postor  
C.M. 11-1754





## MUNICIPALIDAD DISTRITAL DE COLQUEPATA

GERENCIA DE INFRAESTRUCTURA Y DESARROLLO URBANO  
RESIDENTE DE OBRA

"Arte de la recuperación y consolidación de la economía peruana"



### IMPACTO AMBIENTAL.

El proveedor tendrá cuidado o consideraciones en los criterios para garantizar la sostenibilidad ambiental, procurando evitar impactos ambientales negativos cumpliendo con los límites máximos permisibles, según normas vigentes, LEY 28611 – LEY GENERAL DEL AMBIENTE.

El proveedor a cargo deberá de contar con los mecanismos y procedimientos que garanticen la mínima afectación a los recursos naturales de la zona y a la aprobación cercana.

### SEGUROS

El proveedor antes del inicio de la ejecución de los trabajos físicos (a la firma de contrato), deberá presentar obligatoriamente la POLIZA de los seguros correspondientes, en este caso del seguro complementario de trabajos de riesgo (SCTR) de salud y pensión, de todo el personal involucrado (profesional, técnico y obreros) en la ejecución de los trabajos de fabricación, izado, montaje, pintado e instalación definitiva de las estructuras en los lugares correspondientes.

Para ello los participantes deberán presentar una declaración jurada respecto a la contratación de una póliza de seguro complementario de trabajo de riesgo (SCTR) Legalizado.

### SEGURIDAD Y SALUD OCUPACIONAL

Todo el personal obligatoriamente deberá contar con toda la indumentaria de seguridad necesaria para cada actividad que se realice, dentro del vestuario mínimo requerido que correrá a cargo del prestador del servicio.

El prestador del servicio deberá de presentar su plan de seguridad y salud ocupacional al responsable de obra, teniendo en cuenta los estándares de normativa vigentes.

El prestador del servicio deberá que coordinar con el profesional de seguridad y salud ocupacional para el cumplimiento de la LEY N° 29783 (ley de seguridad y salud en el trabajo) y G.050, asumiendo toda la responsabilidad respecto a seguridad y salud durante el trabajo, así como de las acciones de prevención de riesgos tanto en trabajo de piso como en alturas. Respecto al cumplimiento de los planes y protocolos de seguridad y salud ocupacional presentados en caso de que ocurriera algún incidente o accidente lo asumirá el prestador del servicio ganado sin reclamo alguno a la entidad.

Para el estricto cumplimiento de la seguridad en la ejecución del servicio el proveedor del servicio deberá designar un Prevencionista de Riesgos (Ingeniero o Técnico) quien será responsable de la seguridad y salud laboral de todo el personal, para lo cual deberá implementar un sistema de gestión de seguridad y salud de la obra en la ejecución del servicio y velar su cumplimiento en todo proceso.

### SOPORTE TECNICO

El soporte técnico esta exclusivamente a cargo de prestador de servicio, en caso de que en el desarrollo de la ejecución del servicio el vehículo y/o maquinaria y herramientas presente algún defecto que no pueda ser reparado de manera inmediata y/o que requiera su paralización por más de (06) horas, el prestados del servicio deberá sustituirla por otra de igual característica, en el término de manera inmediata, para que se continúe con la prestación del servicio. Caso contrario se aplicará la penalidad correspondiente, deberá prestar declaración jurada de cambio de vehículo y/o herramienta de reposición de lo solicitado en su propuesta.

### PERFECCIONAMIENTO DEL CONTRATO

El contrato se perfeccionará con la suscripción del documento que lo contiene. Para dicho efecto el postor ganador de la buena pro, dentro del plazo previsto en el artículo 141 del reglamento, debe presentar la documentación requerida en mesa de partes de la municipalidad de Colquepata.

REPRESENTANTE LEGAL  
Ing. Wilfredo Torres Alvarado  
MUNICIPALIDAD DISTRITAL DE COLQUEPATA

REPRESENTANTE LEGAL  
Ing. Wilfredo Torres Alvarado  
MUNICIPALIDAD DISTRITAL DE COLQUEPATA



**MUNICIPALIDAD DISTRITAL DE COLQUEPATA**  
**GERENCIA DE INFRAESTRUCTURA Y DESARROLLO URBANO**  
**RESIDENTE DE OBRA**

"Arte de la recuperación y consolidación de la economía peruana"



**14. CONSIDERACIONES ESPECÍFICAS**

**A. DE LA HABILITACIÓN DEL PROVEEDOR**

- \* Contar con RNP, Capítulo Servicios.
- \* Contar con RUC con el rubro

**B. DEL EQUIPAMIENTO**

Para la prestación del objeto contractual el postor deberá de contar con la maquinaria y equipo mínimo necesario para la ejecución de los trabajos.

**EQUIPAMIENTO ESTRATÉGICO**

| CANT | UND. | DESCRIPCION  |
|------|------|--|
| 03   | Und  | Máquinas de soldar de 350 AMP como mínimo.           |
| 01   | Und  | Máquina de soldar proceso MIG.                       |
| 01   | Und  | Grupo electrógeno de 15 kw como mínimo.              |
| 02   | Und  | Compresora de 4 HP como mínimo.                      |
| 01   | Und  | Camión Grúa de 8 TN a mas con antigüedad de 08 años. |

**Acreditar:**

Copia de documentos que sustenten la propiedad la posesión o cualquier avalado con los documentos propios del equipo que se alquila u otro documento que acredite la disponibilidad del equipamiento estratégico requerido. Respecto a la grúa deberá contar con SOAT y revisión técnica.

**HERRAMIENTAS**

Disco de corte para metal, cepillo de copa trenzado, cepillo de copa alambre escobillón manual para acero, brocas para metal de distintos diámetros, mecanismos de izajes para un trabajo seguro, lija para metal de distintos números, espátulas, brochas, trazo industrial, huaype y además herramientas en cantidad necesaria y suficiente para lo cual deberá presentar una declaración jurada de que cuenta con dichas herramientas.

**MATERIALES PARA USO DE FLUIDO ELECTRICO**

- ✓ Tableros de control de energía eléctrica con sus respectivos termo magnéticos.
- ✓ Tomacorrientes
- ✓ Cables adecuados que brinden toda la seguridad para su trabajo adecuado, y otros.

**SUMINISTRO ELECTRICO**

- ✓ Tramitar los permisos y pagos correspondientes de uso de energía eléctrica ante la entidad correspondiente o en su defecto contar con generador estacionado (grupo electrógeno) de capacidad suficiente, por tanto, es responsabilidad del prestador del servicio gestionar el consumo de fluido eléctrico, asumiendo los costos de energía eléctrica para la ejecución del servicio.

**EQUIPOS DE PROTECCION PERSONAL Y/O IMPLEMENTOS DE SEGURIDAD**

- ✓ Los EPP's conforme indica las normas de seguridad vigentes, son obligatorios para los trabajadores que estarán a cargo de la fabricación, montaje y pintado de las estructuras metálicas en cumplimiento a la Norma G.050 del RNE, Ley 29783.
- ✓ LEY DE SEGURIDAD Y SALUD EN EL TRABAJO, para lo cual deberá contar con PLAN DE SEGURIDAD, además del cumplimiento de los lineamientos de bioseguridad necesarios y obligatorios.
- ✓ Los EPP's mínimo que se deberá de proveer al personal de manera obligatoria será; casco de seguridad con barbiquejo (colores según categorías), calzado de seguridad (cuero, planta antideslizante, dieléctrico), protector respiratorio, guantes de seguridad, mamelucos y/o chaquetas, arnés de seguridad con línea de vida, mascara de protección para soldar y además necesarios según la especificación de la actividad que se realice para lo cual deberá presentar una declaración jurada de que cuenta con dichas equipos.

Ing. Wilfredo Alvarado Alvarado  
RESIDENTE DE OBRA

Firma del Postor





**MUNICIPALIDAD DISTRITAL DE COLQUEPATA**  
**GERENCIA DE INFRAESTRUCTURA Y DESARROLLO URBANO**  
**RESIDENTE DE OBRA**

"Año de la recuperación y consolidación de la economía peruana"



**C. DEL PERSONAL**

| CARGO  | PROFESIONAL  |
|--|--|
| <b>RESPONSABLE DEL SERVICIO</b>  | <p><u>Formación académica</u><br/>01 Ing. Mecánico y/o Ing. Metalúrgico y/o Ing. Civil.</p> <p><u>Acreditar:</u><br/>Copia simple de Título Profesional, Colegiatura del CIP, Certificado de habilidad.</p> <p><u>Experiencia</u><br/>Experiencia mínima de 04 años en supervisión y/o residente en obras de cobertura metálica.</p> <p><u>Acreditar:</u><br/>Hoja Resumen adjuntando Contratos y/o certificados y/o constancias de trabajo.</p> <p><u>Capacitaciones</u><br/>Maestrías, diplomados y/o cursos en inspección de recubrimientos, capacitación para inspector en CWI-AWS, cursos y/o capacitación en estructuras SAP, SAFE y ETABS con duración de 80 horas lectivas.</p> <p><u>Acreditar:</u><br/>Copia simple de documentos.</p> |
| <b>INGENIERO SUPERVISOR DE SEGURIDAD, SALUD OCUPACIONAL Y MEDIO AMBIENTE – SSOMA</b> | <p><u>Formación académica</u><br/>01 Ing. Industrial, y/o Metalúrgico y/o Ing. Civil.</p> <p><u>Acreditar:</u><br/>Copia de Título Profesional, Colegiatura del CIP, Certificado de habilidad.</p> <p><u>Experiencia</u><br/>Dos años de experiencia mínima en seguridad en estructuras metálicas y/o coberturas de estructura metálica.</p> <p><u>Acreditar:</u><br/>Copia de Contratos o certificado de trabajo.</p> <p><u>Capacitaciones</u><br/>Seguridad, salud ocupacional, medio ambiente y calidad, capacitación en seguridad de personal en trabajo de altura. con duración de 80 horas lectivas.</p> <p><u>Acreditar:</u><br/>Copia simple de documentos.</p>  |
| <b>ESPECIALISTA EN MONTAJE</b>   | <p><u>Formación académica</u><br/>01 Técnico mecánica de mantenimiento.</p> <p><u>Acreditar:</u><br/>Copia simple de Título técnico</p> <p><u>Experiencia</u><br/>Dos años en montaje de coberturas metálicas.</p> <p><u>Acreditar:</u><br/>Hoja Resumen adjuntando Contratos y/o certificados y/o constancias de trabajo.</p> <p><u>Capacitaciones</u><br/>capacitación en montaje de estructuras metálicas con duración de 80 horas lectivas.</p> <p><u>Acreditar:</u><br/>Copia simple de documentos.</p>   |
| <b>OTROS PERSONAL REQUERIDO</b>  |  |
| <b>SOLDADORES CALIFICADOS 03 SOLDADORES</b>  | <p><u>Documentos a acreditar:</u></p> <ul style="list-style-type: none"> <li>• 01 Técnicos en construcciones metálicas con cursos realizados y homologaciones 4G, con 02 años de experiencia como soldador de coberturas metálicas.</li> <li>• 02 soldadores en construcciones metálicas y homologados 3G, con 03 años de experiencia como soldador de coberturas metálicas.</li> </ul>  |

Nota: el personal presentado por el postor deber presentar documento de autorización de uso de datos para el procedimiento de selección convocado.

**FORMA DE PAGO.**

Después de ejecutado la totalidad de las prestaciones a cargo del proveedor y recepción del servicio, previa conformidad del cumplimiento de los términos de referencia a cargo

Ing. Wilfredo Tito Alvarado  
Gerente General

Ing. [Signature]  
Representante del Postor



**MUNICIPALIDAD DISTRITAL DE COLQUEPATA**  
**DIRECCIÓN DE INFRAESTRUCTURA Y DESARROLLO URBANO**  
**RESIDENTE DE OBRA**



del residente de obra. El pago se realizará **PAGO UNICO**, realizándose el pago por techo concluido.

**SISTEMA DE CONTRATACIÓN**

A suma alzada.

**RESPONSABILIDAD POR VICIOS OCULTOS**

La conformidad de recepción de la prestación por parte de la entidad no enerva su derecho a reclamar posteriormente por la calidad ofrecida y por los vicios ocultos, estándose sujeto a lo dispuesto en el Art. 69.2 del reglamento de la Ley N° 32069, Ley de contrataciones del estado, aprobada mediante decreto Supremo 009-2025-EF, por el tiempo de 01 año.

**D. DE LA EXPERIENCIA DEL PROVEEDOR EN LA ESPECIALIDAD**

Indicado en numeral 3.2 Requisitos de Calificación de las bases del presente procedimiento.

**E. CONDICIONES DE LOS CONSORCIOS**

De conformidad con el numeral 49.5 del artículo 49 del Reglamento, el área usuaria puede incluir lo siguiente:

- 1) El número máximo de consorciados es de: 02 Integrantes.
- 2) El porcentaje mínimo de participación de cada consorciado es de: 30%.
- 3) El porcentaje mínimo de participación en la ejecución del contrato, para el integrante del consorcio que acredite mayor experiencia, es de: 40 %.

**F. DE LAS OTRAS PENALIDADES**

- De acuerdo con el artículo 163 del Reglamento se pueden establecer penalidades distintas al retraso o mora en la ejecución de la prestación, las cuales deben ser objetivas, razonables, congruentes y proporcionales con el objeto de la contratación.
- Para dicho efecto, se debe incluir un listado detallado de los supuestos de aplicación de penalidad, la forma de cálculo de la penalidad para cada supuesto y el procedimiento mediante el cual se verifica el supuesto a penalizar.

| Otras penalidades |  |                      |                              |
|-------------------|--|----------------------|------------------------------|
| N°                | Supuestos de aplicación de penalidad   | Forma de cálculo     | Procedimiento                |
| 1                 | No utilización de insumos de en marcas reconocidas que garanticen la calidad de la obra. | 0.8 de la UIT del VR | Informe de Residente de Obra |
| 2                 | Solicitar ampliación de plazo de manera injustificada.                                   | 0.9 de la UIT del VR | Informe de Residente de Obra |

**G. OTRAS CONSIDERACIONES**

- El contratista mediante un compromiso será el responsable ante los daños o desperfectos que pudiera ocasionar al proyecto, el contratista se hará cargo en su totalidad del gasto que ocasione a terceros.
- El contratista mediante un compromiso indicara que se compromete a cumplir todo lo indicado en las bases del procedimiento de selección.
- El postor presentara un compromiso adjunto a la propuesta económica de cumplir con lineamiento de control, protección y bioseguridad.
- El postor deberá presentar una declaración jurada de mantener monto ofertado hasta la culminación del contrato por no considerarse factor de reajuste en el procedimiento de selección.

  
Ing. Víctor A. Torres Alvarado  
Residente de Obra

  
Ing. J. C. Torres Alvarado  
Representante de la Entidad





**MUNICIPALIDAD DISTRITAL DE COLQUEPATA**  
**GERENCIA DE INFRAESTRUCTURA Y DESARROLLO URBANO**  
**RESIDENTE DE OBRA**

"Acto de la recuperación y consolidación de la economía peruana"



- El postor deberá presentar declaración jurada en someterse a penalización e inhabilitación ante OSCE por motivo de no suscripción de contrato, puesto que la no suscripción perjudica y retrasa la ejecución del proyecto.
- El postor deberá presentar una declaración jurada de que cumplimiento exclusivo bajo responsabilidad de entrega dentro del plazo propuesto en su oferta.
- Declaración jurada de calidad de materiales, adjuntando certificado fehaciente.
- Ficha de recorrido de proyecto firmado por la residencia del proyecto.

**15. FORMA DE PAGO**  
**PARGO ÚNICO.**

**16. PENALIDADES**

Se aplicará lo dispuesto en Reglamento de la Ley de Contrataciones del Estado.

120.1. En caso de retraso injustificado del contratista en la ejecución de las prestaciones objeto del contrato, la entidad contratante le aplica automáticamente una penalidad por mora por cada día de atraso que le sea imputable. La penalidad se aplica automáticamente y se calcula de acuerdo con la siguiente fórmula:

$$\text{Penalidad diaria} = \frac{0.10 \times \text{monto}}{F \times \text{plazo}}$$

Donde F tiene los siguientes valores:

Para bienes y servicios:  $F = 0.40$

**17. RESPONSABILIDAD POR VICIOS OCULTOS**

El contratista es responsable por la calidad ofrecida y por los servicios ofertados por un plazo no menor de un (1) años contados a partir de la conformidad otorgada por la entidad.

**18. CONFORMIDAD SERVICIOS EN GENERAL**

La conformidad será emitida por ÁREA USUARIA CON VISTO BUENO DE INSPECTOR A LA GERENCIA DE INFRAESTRUCTURA, previa verificación del servicio o entregables, de conformidad con los términos de referencia.

Para el cumplimiento integral de la prestación del servicio el PROVEEDOR realizará las coordinaciones con el área usuaria.

**19. ANEXOS**

Se adjunta planos

  
Ing. Wilfredo Alata  
RESIDENTE DE OBRA

  
Ing. Carlos Alata  
RESIDENTE DE OBRA



**MUNICIPALIDAD DISTRITAL DE COLQUEPATA**

GERENCIA DE INFRAESTRUCTURA Y DESARROLLO URBANO

RESIDENTE DE OBRA

"Año de la recuperación y consolidación de la economía peruana"



**REQUISITOS DE CALIFICACIÓN**

**A**

**CAPACIDAD LEGAL**

**HABILITACIÓN**

Requisitos:

Registro Nacional de Proveedores vigente (RNP) Capítulo Servicios  
Ficha Ruc con rubro habilitado.

Acreditación:

Presentar Copia simple de RNP, Copia simple de Ruc con el rubro dedicado.

Importante

En el caso de consorcios, cada integrante del consorcio que se hubiera comprometido a ejecutar las obligaciones vinculadas directamente al objeto de la convocatoria debe acreditar este requisito.

**B**

**CAPACIDAD TÉCNICA Y PROFESIONAL**

**B.1**

**EQUIPAMIENTO ESTRATÉGICO**

Requisitos:

| CANT | UND. | DESCRIPCION  |
|------|------|--|
| 03   | Und  | Máquinas de soldar de 350 AMP como mínimo.           |
| 01   | Und  | Máquina de soldar proceso MIG.                       |
| 01   | Und  | Grupo electrógeno de 15 kw como mínimo.              |
| 02   | Und  | Compresora de 4 HP como mínimo.                      |
| 01   | Und  | Camión Grúa de 8 TN a mas con antigüedad de 10 años. |

Acreditación:

Copia de documentos que sustenten la propiedad, la posesión, el compromiso de compra venta o alquiler u otro documento que acredite la disponibilidad del equipamiento estratégico requerido.

Importante

En el caso que el postor sea un consorcio los documentos de acreditación de este requisito pueden estar a nombre del consorcio o de uno de sus integrantes.

**B.3**

**CALIFICACIONES DEL PERSONAL CLAVE**

**B.3.1**

**FORMACIÓN ACADÉMICA**

Requisitos:

| CARGO   | PROFESIONAL   |
|---|---|
| <b>RESPONSABLE DEL SERVICIO</b>                               | <p><u>Formación académica</u><br/>01 Ing. Mecánico y/o Ing. Metalúrgico y/o Ing. Civil.</p> <p><u>Acreditar:</u><br/>Copia simple de Título Profesional, Colegiatura del CIP, Certificado de habilidad.</p> <p><u>Experiencia</u><br/>Experiencia mínima de 04 años en supervisión y/o responsable en obras de cobertura metálica.</p> <p><u>Acreditar:</u><br/>Hoja Resumen adjuntando Contratos y/o certificados y/o constancias de trabajo.</p> <p><u>Capacitaciones</u><br/>Maestrías, diplomados y/o cursos en inspección de recubrimientos, capacitación para inspector en CWI-AWS, cursos y/o capacitación en estructuras SAP, SAFE y ETBS con duración de 80 horas lectivas.</p> <p><u>Acreditar:</u><br/>Copia simple de documentos.</p> |
| <b>INGENIERO SUPERVISOR DE SEGURIDAD, SALUD OCUPACIONAL Y</b> | <p><u>Formación académica</u><br/>01 Ing. Industrial, y/o Metalúrgico y/o Ing. Civil.</p> <p><u>Acreditar:</u><br/>Copia de Título Profesional, Colegiatura del CIP, Certificado de habilidad.</p> <p><u>Experiencia</u></p>  |

MUNICIPALIDAD DISTRITAL DE COLQUEPATA  
Ing. Wilfredo A. Jairo Alata  
RESIDENTE DE OBRA  
CIP 10004

PROVEEDOR DE SERVICIOS  
Ing. [Firma]  
CIP 10004





**MUNICIPALIDAD DISTRITAL DE COLQUEPATA**

GERENCIA DE INFRAESTRUCTURA Y DESARROLLO URBANO  
RESIDENTE DE OBRA

"Me de la recuperación y consolidación de la economía peruana"



|   |  |  |
|---|--|--|
|   | <b>MEDIO AMBIENTE – SSOMA</b>  | <p>Dos años de experiencia mínima en seguridad en estructuras metálicas y/o coberturas de estructura metálica.</p> <p><u>Acreditar:</u><br/>Copia de Contratos o certificado de trabajo.</p> <p><u>Capacitaciones</u><br/>Seguridad, salud ocupacional, medio ambiente y calidad, capacitación en seguridad de personal en trabajo de altura. con duración de 80 horas lectivas.</p> <p><u>Acreditar:</u><br/>Copia simple de documentos.</p>  |
|   | <b>ESPECIALISTA EN MONTAJE</b>   | <p><u>Formación académica</u><br/>01 técnico mecánica de mantenimiento.</p> <p><u>Acreditar:</u><br/>Copia simple de Título técnico</p> <p><u>Experiencia</u><br/>Dos años en montaje de coberturas metálicas.</p> <p><u>Acreditar:</u><br/>Hoja Resumen adjuntando Contratos y/o certificados y/o constancias de trabajo.</p> <p><u>Capacitaciones</u><br/>capacitación en montaje de estructuras metálicas con duración de 80 horas lectivas.</p> <p><u>Acreditar:</u><br/>Copia simple de documentos.</p> |
| <p><b>Acreditación:</b><br/>El Título profesional será verificado por el órgano encargado de las contrataciones o comité de selección, según corresponda, en el Registro Nacional de Grados Académicos y Títulos Profesionales en el portal web de la Superintendencia Nacional de Educación Superior Universitaria - SUNEDU a través del siguiente link: <a href="https://enlinea.sunedu.gob.pe/">https://enlinea.sunedu.gob.pe/</a> o en el Registro Nacional de Certificados, Grados y Títulos a cargo del Ministerio de Educación a través del siguiente link : <a href="http://www.titulosinstitutos.pe/">http://www.titulosinstitutos.pe/</a>, según corresponda.</p> <p>En caso Título profesional y/o Técnico no se encuentre inscrito en el referido registro, el postor debe presentar la copia del diploma respectivo a fin de acreditar la formación académica requerida. (En caso de Técnicos Calificados)</p> |  |  |
| <b>B.3.2 CAPACITACIÓN</b>   |  |  |
| <b>Requisitos:</b>  |  |  |
|   | <b>CARGO</b>   | <b>PROFESIONAL</b>   |
|   | <b>RESPONSABLE DEL SERVICIO</b>  | <p><u>Capacitaciones</u><br/>Maestrías, diplomados y/o cursos en inspección de recubrimientos, capacitación para inspector en CWI-AWS, cursos y/o capacitación en estructuras SAP, SAFE y ETABS con duración de 80 horas lectivas.</p> <p><u>Acreditar:</u><br/>Copia simple de documentos.</p>  |
|   | <b>INGENIERO SUPERVISOR DE SEGURIDAD, SALUD OCUPACIONAL Y MEDIO AMBIENTE – SSOMA</b> | <p><u>Capacitaciones</u><br/>Seguridad, salud ocupacional, medio ambiente y calidad, capacitación en seguridad de personal en trabajo de altura. con duración de 80 horas lectivas.</p> <p><u>Acreditar:</u><br/>Copia simple de documentos.</p>   |
|   | <b>ESPECIALISTA EN MONTAJE</b>   | <p><u>Capacitaciones</u><br/>capacitación en montaje de estructuras metálicas con duración de 80 horas lectivas.</p> <p><u>Acreditar:</u><br/>Copia simple de documentos.</p>  |
| <p><b>Acreditación:</b><br/>Se acreditará con copia simple de Documentos indicados en una hoja resumen.</p> <p><b>Importante</b><br/>Se podrá acreditar la capacitación mediante certificados de estudios de postgrado, considerando que cada crédito del curso que acredita la capacitación equivale a dieciséis horas lectivas, según la normativa de la materia</p>  |  |  |

Ing. Willy A. Turo Alata  
RESIDENTE DE OBRA  
CIP 10004

Ing. [Signature]  
[Signature]





**MUNICIPALIDAD DISTRITAL DE COLQUEPATA**

GERENCIA DE INFRAESTRUCTURA Y DESARROLLO URBANO

RESIDENTE DE OBRA

"Año de la recuperación y consolidación de la economía peruana"



**B.4 EXPERIENCIA DEL PERSONAL CLAVE**

**Requisitos:**

| CARGO   | PROFESIONAL  |
|---|--|
| RESPONSABLE DEL SERVICIO  | <p><u>Experiencia</u><br/>Experiencia mínima de 04 años en supervisión y/o responsable en obras de cobertura metálica.</p> <p><u>Acreditar:</u><br/>Hoja Resumen adjuntando Contratos y/o certificados y/o constancias de trabajo.</p> |
| INGENIERO SUPERVISOR DE SEGURIDAD, SALUD OCUPACIONAL Y MEDIO AMBIENTE – SSOMA | <p><u>Experiencia</u><br/>Dos años de experiencia mínima en seguridad en estructuras metálicas y/o coberturas de estructura metálica.</p> <p><u>Acreditar:</u><br/>Copia de Contratos o certificado de trabajo.</p>                    |
| ESPECIALISTA EN MONTAJE   | <p><u>Experiencia</u><br/>Dos años en montaje de coberturas metálicas.</p> <p><u>Acreditar:</u><br/>Hoja Resumen adjuntando Contratos y/o certificados y/o constancias de trabajo.</p>   |

De presentarse experiencia ejecutada paralelamente (traslape), para el cómputo del tiempo de dicha experiencia sólo se considerará una vez el período traslapado.

**Acreditación:**

La experiencia del personal clave se acreditará con cualquiera de los siguientes documentos: (i) copia simple de contratos y su respectiva conformidad o (ii) constancias o (iii) certificados o (iv) cualquier otra documentación que, de manera fehaciente demuestre la experiencia del personal propuesto.

**Importante**

- Los documentos que acreditan la experiencia deben incluir los nombres y apellidos del personal clave, el cargo desempeñado, el plazo de la prestación indicando el día, mes y año de inicio y culminación, el nombre de la Entidad u organización que emite el documento, la fecha de emisión y nombres y apellidos de quien suscribe el documento
- En caso los documentos para acreditar la experiencia establezcan el plazo de la experiencia adquirida por el personal clave en meses sin especificar los días se debe considerar el mes completo.
- Se considerará aquella experiencia que no tenga una antigüedad mayor a veinticinco (25) años anteriores a la fecha de la presentación de ofertas.
- Al calificar la experiencia del personal, se debe valorar de manera integral los documentos presentados por el postor para acreditar dicha experiencia. En tal sentido, aun cuando en los documentos presentados la denominación del cargo o puesto no coincida literalmente con aquella prevista en las bases, se deberá validar la experiencia si las actividades que realizó el personal corresponden con la función propia del cargo o puesto requerido en las bases.

**C EXPERIENCIA DEL POSTOR EN LA ESPECIALIDAD**

**Requisitos:**

El postor debe acreditar un monto facturado acumulado equivalente a S/ 350,000.00 (Trescientos Cincuenta Mil con 00/100 Soles), por la contratación de servicios iguales o similares al objeto de la convocatoria, durante los ocho (8) años anteriores a la fecha de la presentación de ofertas que se computarán desde la fecha de la conformidad o emisión del comprobante de pago, según corresponda.

En el caso de postores que declaren en el Anexo N° 1 tener la condición de micro y pequeña empresa, se acredita una experiencia de Cuarenta y Cinco Mil con 00/100 Soles, por la venta de servicios iguales o similares al objeto de la convocatoria, durante los ocho (8) años anteriores a la fecha de la presentación de ofertas que se computarán desde la fecha de la conformidad o

  
MUNICIPALIDAD DISTRITAL DE COLQUEPATA  
Gerencia de Infraestructura y Desarrollo Urbano  
Residente de Obra

  
MUNICIPALIDAD DISTRITAL DE COLQUEPATA  
Gerencia de Infraestructura y Desarrollo Urbano  
Residente de Obra





**MUNICIPALIDAD DISTRITAL DE COLQUEPATA**  
**GERENCIA DE INFRAESTRUCTURA Y DESARROLLO URBANO**  
**RESIDENTE DE OBRA**  
*"Año de la recuperación y consolidación de la economía peruana"*



emisión del comprobante de pago, según corresponda. En el caso de consorcios, todos los integrantes deben contar con la condición de micro y pequeña empresa.  
Se consideran servicios similares a los siguientes: Servicio de instalación y/o cobertura de estructura metálica en general.

**Acreditación:**

La experiencia del postor en la especialidad se acreditará con copia simple de (i) contratos u órdenes de servicios, y su respectiva conformidad o constancia de prestación; o (ii) comprobantes de pago cuya cancelación se acredite documental y fehacientemente, con voucher de depósito, nota de abono, reporte de estado de cuenta, cualquier otro documento emitido por Entidad del sistema financiero que acredite el abono o mediante cancelación en el mismo comprobante de pago<sup>1</sup>, correspondientes a un máximo de veinte (20) contrataciones.

En caso los postores presenten varios comprobantes de pago para acreditar una sola contratación, se debe acreditar que corresponden a dicha contratación; de lo contrario, se asumirá que los comprobantes acreditan contrataciones independientes, en cuyo caso solo se considerará, para la evaluación, las veinte (20) primeras contrataciones indicadas en el Anexo N° 8 referido a la Experiencia del Postor en la Especialidad

En el caso de servicios de ejecución periódica o continuada, solo se considera como experiencia la parte del contrato que haya sido ejecutada durante los ocho (8) años anteriores a la fecha de presentación de ofertas, debiendo adjuntarse copia de las conformidades correspondientes a tal parte o los respectivos comprobantes de pago cancelados.

En los casos que se acredite experiencia adquirida en consorcio, debe presentarse la promesa de consorcio o el contrato de consorcio del cual se desprenda fehacientemente el porcentaje de las obligaciones que se asumió en el contrato presentado; de lo contrario, no se computará la experiencia proveniente de dicho contrato.

Asimismo, cuando se presenten contratos derivados de procesos de selección convocados antes del 20.09.2012, la calificación se ceñirá al método descrito en la Directiva "Participación de Proveedores en Consorcio en las Contrataciones del Estado", debiendo presumirse que el porcentaje de las obligaciones equivale al porcentaje de participación de la promesa de consorcio o del contrato de consorcio. En caso que en dichos documentos no se consigne el porcentaje de participación se presumirá que las obligaciones se ejecutaron en partes iguales.

Si el titular de la experiencia no es el postor, consignar si dicha experiencia corresponde a la matriz en caso que el postor sea sucursal, o fue transmitida por reorganización societaria, debiendo acompañar la documentación sustentatoria correspondiente.

Si el postor acredita experiencia de otra persona jurídica como consecuencia de una reorganización societaria, debe presentar adicionalmente el Anexo N° 9.

Cuando en los contratos, órdenes de servicios o comprobantes de pago el monto facturado se encuentre expresado en moneda extranjera, debe indicarse el tipo de cambio venta publicado por la Superintendencia de Banca, Seguros y AFP correspondiente a la fecha de suscripción del contrato, de emisión de la orden de servicios o de cancelación del comprobante de pago, según corresponda.

<sup>1</sup> Cabe precisar que, de acuerdo con la Resolución N° 0065-2018-TCE-S1 del Tribunal de Contrataciones del Estado:

*"... el solo sello de cancelado en el comprobante, cuando ha sido colocado por el propio postor, no puede ser considerado como una acreditación que produzca fehaciencia en relación a que se encuentre cancelado. Admitir ello equivaldría a considerar como válida la sola declaración del postor afirmando que el comprobante de pago ha sido cancelado"*

*(...)*

*"Situación diferente se suscita ante el sello colocado por el cliente del postor [sea utilizando el término "cancelado" o "pagado"] supuesto en el cual sí se contaría con la declaración de un tercero que brinde certeza, ante la cual debiera reconocerse la validez de la experiencia"*



**MUNICIPALIDAD DISTRITAL DE COLQUEPATA**  
**GERENCIA DE INFRAESTRUCTURA Y DESARROLLO URBANO**  
**RESIDENTE DE OBRA**

*"En la recuperación y consolidación de la economía peruana"*



Sin perjuicio de lo anterior, los postores deben llenar y presentar el Anexo N° 8 referido a la Experiencia del Postor en la Especialidad

**Importante**

- Al calificar la experiencia del postor, se debe valorar de manera integral los documentos presentados por el postor para acreditar dicha experiencia. En tal sentido, aun cuando en los documentos presentados la denominación del objeto contractual no coincida literalmente con el previsto en las bases, se deberá validar la experiencia si las actividades que ejecutó el postor corresponden a la experiencia requerida.
- En el caso de consorcios, solo se considera la experiencia de aquellos integrantes que se hayan comprometido, según la promesa de consorcio, a ejecutar el objeto materia de la convocatoria, conforme a la Directiva "Participación de Proveedores en Consorcio en las Contrataciones del Estado".

  
Ing. WILSON TORO AGUIA  
RESIDENTE DE OBRA

  
Ing. JUAN CARLOS PÉREZ VILLAN  
RESIDENTE DE OBRA





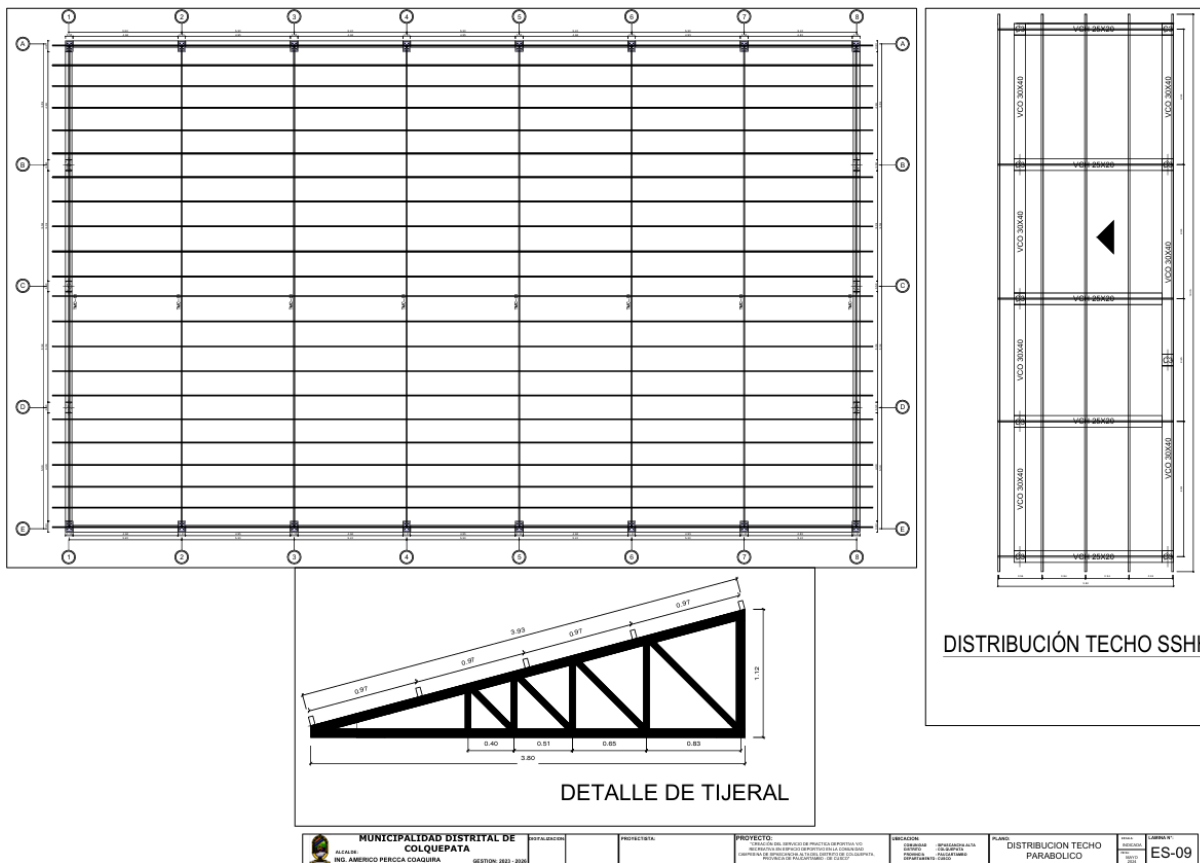
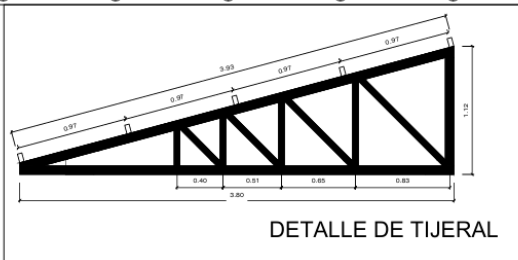

## A. EXPERIENCIA DEL POSTOR EN LA ESPECIALIDAD

### Requisitos:

El postor debe acreditar un monto facturado acumulado equivalente a S/. 350,000.00 (Trescientos Cincuenta Mil con 00/100 soles), por la contratación de servicios iguales o similares al objeto de la convocatoria, durante los ocho (08) años anteriores a la fecha de la presentación de ofertas que se computa desde la fecha de la conformidad o emisión del comprobante de pago, según corresponda.

Se consideran servicios similares a los siguientes: servicio de instalación y/o cobertura de estructura metálica en general.

### Acreditación:

La experiencia del postor en la especialidad se acreditará con copia simple de (i) contratos u órdenes de servicios, y su respectiva conformidad o constancia de prestación; o (ii) comprobantes de pago cuya cancelación se acredite documental y fehacientemente, con constancia de depósito, nota de abono, reporte de estado de cuenta, cualquier otro documento emitido por entidad del sistema financiero que acredite el abono o mediante cancelación en el mismo comprobante de pago<sup>8</sup>, correspondientes a un máximo de veinte (20) contrataciones. En caso el postor sustente su experiencia en la especialidad mediante contrataciones realizadas con privados<sup>9</sup>, para acreditarla debe presentar de forma obligatoria lo indicado en el numeral (ii) del presente párrafo; no es posible que acredite su experiencia únicamente con la presentación de contratos u órdenes de compra con conformidad o constancia de prestación.

En caso los postores presenten varios comprobantes de pago para acreditar una sola contratación, se debe acreditar que corresponden a dicha contratación; de lo contrario, se asumirá que los comprobantes acreditan contrataciones independientes, en cuyo caso solo se considerará, para la evaluación, las veinte (20) primeras contrataciones indicadas en el **Anexo N° 11** referido a la Experiencia del Postor en la Especialidad.

En el caso de servicios de ejecución periódica o continuada, solo se considera como experiencia la parte del contrato que haya sido ejecutada durante los quince (15) años anteriores a la fecha de presentación de ofertas, debiendo adjuntarse copia de las conformidades correspondientes a tal parte o los respectivos comprobantes de pago cancelados.

Si el titular de la experiencia no es el postor, consignar si dicha experiencia corresponde a la matriz en caso de que el postor sea sucursal, o fue transmitida por reorganización societaria, debiendo acompañar la documentación sustentatoria correspondiente.

Si el postor acredita experiencia de otra persona jurídica como consecuencia de una reorganización societaria, debe presentar adicionalmente el **Anexo N° 14**.

Las personas jurídicas resultantes de un proceso de reorganización societaria no pueden acreditar como experiencia del postor en la especialidad que le hubiesen transmitido como parte de dicha reorganización las personas jurídicas sancionadas con inhabilitación vigente o definitiva.

<sup>8</sup> El solo sello de cancelado en el comprobante de pago, cuando ha sido colocado por el propio postor, no puede ser considerado como una acreditación que produzca fehaciencia en relación a que se encuentra cancelado. Es válido el sello colocado por el cliente del postor (sea utilizando el término "cancelado" o "pagado").

<sup>9</sup> Se entiende "privados" como aquellos que no son entidades contratantes.



Cuando en los contratos, órdenes de servicios o comprobantes de pago el monto facturado se encuentre expresado en moneda extranjera, debe indicarse el tipo de cambio venta publicado por la Superintendencia de Banca, Seguros y AFP correspondiente a la fecha de suscripción del contrato, de emisión de la orden de servicio o de cancelación del comprobante de pago, según corresponda.

Sin perjuicio de lo anterior, los postores deben llenar y presentar el **Anexo N° 11** referido a la Experiencia del Postor en la Especialidad.

## B. CAPACIDAD TÉCNICA Y PROFESIONAL

### C.1. EXPERIENCIA DEL PERSONAL CLAVE

#### Requisitos:

El personal clave: [CONSIGNAR EL PUESTO, CARGO O DENOMINACIÓN DE LA POSICIÓN QUE OCUPARÁ EL PERSONAL CLAVE REQUERIDO PARA EJECUTAR LA PRESTACIÓN OBJETO DE LA CONVOCATORIA RESPECTO DEL CUAL SE DEBE ACREDITAR ESTE REQUISITO] debe acreditar [CONSIGNAR EL TIEMPO DE EXPERIENCIA MÍNIMO] en [CONSIGNAR LOS TRABAJOS O PRESTACIONES EN LA ACTIVIDAD REQUERIDA].

#### Acreditación:

La experiencia del personal clave se acreditará con cualquiera de los siguientes documentos: (i) copia simple de contratos y su respectiva conformidad o (ii) constancias o (iii) certificados o (iv) cualquier otra documentación que, de manera fehaciente demuestre la experiencia del personal propuesto.

Los documentos que acreditan la experiencia deben incluir los nombres y apellidos del personal clave, el cargo desempeñado, el plazo de la prestación indicando el día, mes y año de inicio y culminación, el nombre de la entidad u organización que emite el documento, la fecha de emisión y nombres y apellidos de quien suscribe el documento.

En caso los documentos para acreditar la experiencia establezcan el plazo de la experiencia adquirida por el personal clave en meses sin especificar los días se debe considerar el mes completo.

Se considerará aquella experiencia que no tenga una antigüedad mayor a veinticinco (25) años anteriores a la fecha de la presentación de ofertas.

De presentarse experiencia ejecutada paralelamente (traslape), para el cómputo del tiempo de dicha experiencia sólo se considerará una vez el periodo traslapado.

#### **Importante para la entidad contratante**

- *El tiempo de experiencia mínimo debe ser razonable y congruente con el periodo en el cual el personal ejecutará las actividades para las que se le requiere, de forma tal que no constituya una restricción a la participación de postores. Asimismo, los trabajos o prestaciones que se le requiera acreditar deben estar relacionados con la actividad específica que realizará durante la ejecución contractual.*
- *Al calificar la experiencia del personal, se debe valorar de manera integral los documentos presentados por el postor para acreditar dicha experiencia. En tal sentido, aun cuando en los documentos presentados la denominación del cargo o puesto no coincida literalmente con aquella prevista en las bases, se deberá validar la experiencia si las actividades que realizó el personal corresponden con la función propia del cargo o puesto requerido en las bases.*

***Esta nota deberá ser eliminada una vez culminada la elaboración de las bases, así como el requisito de calificación, si este no ha sido incluido.***

## C.2. CALIFICACIONES DEL PERSONAL CLAVE

### Importante para la entidad contratante

*Para las calificaciones del personal clave se puede considerar uno de los requisitos siguientes:*

*Esta nota deberá ser eliminada una vez culminada la elaboración de las bases, así como el requisito de calificación, si este no ha sido incluido.*

### C.2.1 Formación académica

#### Requisitos:

[CONSIGNAR EL GRADO O TÍTULO PROFESIONAL REQUERIDO, CONSIDERANDO LOS NIVELES ESTABLECIDOS POR LA NORMATIVA EN LA MATERIA] del personal clave requerido como [CONSIGNAR EL PERSONAL CLAVE REQUERIDO PARA EJECUTAR LA PRESTACIÓN OBJETO DE LA CONVOCATORIA DEL CUAL DEBE ACREDITARSE ESTE REQUISITO].

#### Acreditación:

El [CONSIGNAR EL GRADO O TÍTULO PROFESIONAL REQUERIDO] será verificado por los evaluadores en el Registro Nacional de Grados Académicos y Títulos Profesionales en el portal web de la Superintendencia Nacional de Educación Superior Universitaria - SUNEDU a través del siguiente link: <https://enlinea.sunedu.gob.pe/> o en el Registro Nacional de Certificados, Grados y Títulos a cargo del Ministerio de Educación a través del siguiente link: <https://titulosinstitutos.minedu.gob.pe/>, según corresponda.

El postor debe señalar los nombres y apellidos, DNI y profesión del personal clave, así como el nombre de la universidad o institución educativa que expidió el grado o título profesional requerido.

En caso [CONSIGNAR EL GRADO O TÍTULO PROFESIONAL REQUERIDO] no se encuentre inscrito en los referidos registros, el postor debe presentar la copia del diploma respectivo a fin de acreditar la formación académica requerida.

En caso se acredite estudios en el extranjero del personal clave, debe presentarse adicionalmente copia simple del documento de la revalidación o del reconocimiento ante SUNEDU, del grado académico o título profesional otorgados en el extranjero, según corresponda.

### C.2.2 Capacitación del personal clave

#### Requisitos:

[CONSIGNAR LA CANTIDAD DE HORAS, LAS CUALES PUEDEN SER LECTIVAS, ACADÉMICAS Y/O PEDAGÓGICAS HASTA UN MÁXIMO DE 120] horas [CONSIGNAR EL TIPO DE HORAS QUE SE VA A CONSIDERAR], en [CONSIGNAR LA MATERIA O ÁREA DE CAPACITACIÓN] del personal clave requerido como [CONSIGNAR EL PERSONAL CLAVE REQUERIDO PARA EJECUTAR LA PRESTACIÓN OBJETO DE LA CONVOCATORIA RESPECTO DEL CUAL SE DEBE ACREDITAR ESTE REQUISITO].

#### Acreditación:

Se acreditará con copia simple de [CONSIGNAR CONSTANCIAS, CERTIFICADOS, U OTROS DOCUMENTOS, SEGÚN CORRESPONDA].

### Advertencia

*Al evaluar la incorporación de este requisito, la entidad contratante debe sustentar que el tipo de capacitación seleccionado se encuentre vinculado con las actividades que se van a desempeñar.*

*Se podrá acreditar la capacitación mediante certificados de estudios de postgrado, considerando que cada crédito del curso que acredita la capacitación equivale a dieciséis horas, según la normativa de la materia.*

### C.3. EQUIPAMIENTO ESTRATÉGICO

[CONSIGNAR SOLO EL EQUIPAMIENTO CLASIFICADO COMO ESTRATÉGICO PARA EJECUTAR LA PRESTACIÓN OBJETO DE LA CONVOCATORIA, SEGÚN LA ESTRATEGIA DE CONTRATACIÓN, QUE DEBE SER ACREDITADA].

#### Acreditación:

Copia de documentos que sustenten la propiedad, la posesión, el compromiso de compraventa o alquiler u otro documento que acredite la disponibilidad del equipamiento estratégico requerido está disponible para la ejecución del contrato.

#### **Advertencia**

*En el caso que el postor sea un consorcio los documentos de acreditación de este requisito pueden estar a nombre del consorcio o de uno de sus integrantes.*

### C.4. INFRAESTRUCTURA ESTRATÉGICA

#### Requisitos:

[CONSIGNAR SOLO LA INFRAESTRUCTURA CLASIFICADA COMO ESTRATÉGICA PARA EJECUTAR LA PRESTACIÓN OBJETO DE LA CONVOCATORIA, SEGÚN LA ESTRATEGIA DE CONTRATACIÓN, QUE DEBE SER ACREDITADA].

#### Acreditación:

Copia de documentos que sustenten la propiedad, la posesión, el compromiso de compra venta o alquiler u otro documento que acredite la disponibilidad de la infraestructura estratégica requerida.

#### **Advertencia**

*En el caso que el postor sea un consorcio los documentos de acreditación de este requisito pueden estar a nombre del consorcio o de uno de sus integrantes.*

## C. PARTICIPACIÓN EN CONSORCIO

#### Requisitos:

[CONSIGNAR UNO O MÁS DE LOS REQUISITOS SIGUIENTES, EN CASO ASÍ HAYA SIDO SUSTENTADO EN LA ESTRATEGIA DE CONTRATACIÓN]

- D.1** El número máximo de consorciados es de [CONSIGNAR EL NÚMERO MÁXIMO DE INTEGRANTES DEL CONSORCIO EN FUNCIÓN A LA NATURALEZA DE LA PRESTACIÓN].
- D.2** El porcentaje mínimo de participación de cada consorciado es de [CONSIGNAR EL PORCENTAJE MÍNIMO DE PARTICIPACIÓN DE CADA INTEGRANTE DEL CONSORCIO].
- D.3** El porcentaje mínimo de participación en la ejecución del contrato, para el integrante del consorcio que acredite mayor experiencia, es de [CONSIGNAR EL PORCENTAJE MÍNIMO DE PARTICIPACIÓN EN LAS OBLIGACIONES DEL INTEGRANTE DEL CONSORCIO QUE ACREDITE LA MAYOR EXPERIENCIA].

Acreditación: Se acredita con la promesa de consorcio.

## CAPÍTULO IV FACTORES DE EVALUACIÓN

**Los factores de evaluación son determinados por los evaluadores.** En la contratación de servicios, la evaluación de la oferta consiste en i) Evaluación Técnica y ii) Evaluación Económica.

La evaluación económica de la oferta es posterior a la evaluación técnica de acuerdo con el artículo 94 del Reglamento. El puntaje máximo de cada una de estas evaluaciones es equivalente a cien puntos.

Para determinar la oferta con el mejor puntaje y el orden de prelación de las ofertas, se considera lo siguiente:

### 4.1. EVALUACIÓN TÉCNICA

La evaluación técnica se realiza sobre cien puntos. Para acceder a la etapa de evaluación económica, el postor debe obtener un puntaje técnico mínimo de setenta puntos.

#### Importante para la entidad contratante

*En el procedimiento de selección concurso público abreviado no hay factores de evaluación obligatorios, por lo que la entidad contratante puede elegir entre los siguientes factores de evaluación facultativos, los cuales deben sumar 100 puntos. **Como mínimo debe considerar cuatro factores de evaluación.***

*Las bases no deben contener factores de evaluación que no se utilicen o queden en blanco. Por ello, en las bases se contemplan los factores para la evaluación técnica elegidos y los demás se suprimen, asimismo se adecúa el cuadro resumen acorde a ello.*

***Esta nota deberá ser eliminada una vez culminada la elaboración de las bases, así como los factores de evaluación que no se incluyan.***

### 4.1.2. FACTORES DE EVALUACIÓN FACULTATIVOS

| A. EXPERIENCIA DEL PERSONAL CLAVE   | PUNTAJE / METODOLOGÍA PARA SU ASIGNACIÓN  |
|---|---|
| <p><u>Requisitos:</u></p> <p>Se evaluará en función al tiempo de experiencia del personal clave: [CONSIGNAR EL PUESTO, CARGO O DENOMINACIÓN DE LA POSICIÓN QUE OCUPARÁ EL PERSONAL CLAVE REQUERIDO PARA EJECUTAR LA PRESTACIÓN OBJETO DE LA CONVOCATORIA RESPECTO DEL CUAL SE DEBE ACREDITAR ESTE REQUISITO] en [CONSIGNAR LOS TRABAJOS O PRESTACIONES EN LA ACTIVIDAD REQUERIDA].</p> <p><u>Acreditación:</u></p> <p>La experiencia del personal clave se acreditará con cualquiera de los siguientes documentos: (i) copia simple de contratos y su respectiva conformidad o (ii) constancias o (iii) certificados o (iv) cualquier otra documentación que, de manera fehaciente demuestre la experiencia del personal propuesto.</p> | <p><b>[como máximo 25] puntos</b></p> <p>Más de [...] años: <b>[...] puntos</b></p> <p>Más de [...] hasta [...] años: <b>[...] puntos</b></p> <p>Más de [...] hasta [...] años: <b>[...] puntos</b></p> |

|   |  |
|---|--|
| <p>Los documentos que acreditan la experiencia deben incluir los nombres y apellidos del personal clave, el cargo desempeñado, el plazo de la prestación indicando el día, mes y año de inicio y culminación, el nombre de la entidad u organización que emite el documento, la fecha de emisión y nombres y apellidos de quien suscribe el documento.</p> <p>En caso los documentos para acreditar la experiencia establezcan el plazo de la experiencia adquirida por el personal clave en meses sin especificar los días se debe considerar el mes completo.</p> <p>Se considerará aquella experiencia que no tenga una antigüedad mayor a veinticinco años anteriores a la fecha de la presentación de ofertas.</p> <p>De presentarse experiencia ejecutada paralelamente (traslape), para el cómputo del tiempo de dicha experiencia sólo se considerará una vez el periodo traslapado.</p> <div> <p><b>Importante para la entidad contratante</b></p> <p><i>En caso la experiencia del personal clave haya sido considerada como requisito de calificación, únicamente puede considerarse como factor de evaluación periodos de experiencia mayores al establecido como mínimo en el requisito de calificación.</i></p> <p><i>Esta nota deberá ser eliminada una vez culminada la elaboración de las bases</i></p> </div> |  |
|---|--|

| B. PLAZO DE PRESTACIÓN DEL SERVICIO  | PUNTAJE / METODOLOGÍA PARA SU ASIGNACIÓN   |
|--|--|
| <p><u>Evaluación:</u></p> <p>Se evaluará en función al plazo de prestación del servicio ofertado, el cual debe mejorar el plazo de establecido en el requerimiento.</p> <p><u>Acreditación:</u></p> <p>Se acreditará mediante la presentación de declaración jurada de plazo de prestación del servicio. <b>(Anexo N° 12)</b></p> <div> <p><b>Importante para la entidad contratante</b></p> <p><i>Este factor únicamente podrá ser consignado cuando de la estrategia de contratación se advierta que el plazo establecido para la prestación del servicio admite reducción y ello resulta positivo para el cumplimiento de la finalidad pública del contrato, para lo cual deben establecerse rangos razonables para la asignación de puntaje, esto es que no suponga un riesgo de incumplimiento contractual y que represente una mejora al plazo establecido.</i></p> </div> | <p><b>[como máximo 15] puntos</b></p> <p>De [20] hasta [25] días calendario:<br/><b>[15] puntos</b></p> <p>De [25] hasta [30] días calendario:<br/><b>[10] puntos</b></p> <p>De [30] hasta [40] días calendario:<br/><b>[5] puntos</b></p> |

*Esta nota deberá ser eliminada una vez culminada la elaboración de las bases*

| C. SOSTENIBILIDAD ECONÓMICA  | PUNTAJE / METODOLOGÍA PARA SU ASIGNACIÓN  |
|--|---|
| <p><u>Evaluación:</u></p> <p>Se evaluará que el postor cuente con una o más práctica de sostenibilidad económica.</p> <p>En caso de consorcios, los integrantes que realizan actividades relacionadas a la sostenibilidad económica acreditan alguna de las prácticas, según las obligaciones que asumen en el consorcio que conforman.</p> <p>[PRECISAR LA O LAS PRÁCTICA(S) DE SOSTENIBILIDAD ECONÓMICA SOLICITADA].</p> <p><u>Acreditación:</u></p> <p>[PRECISAR LOS DOCUMENTOS QUE ACREDITEN LA O LAS PRÁCTICA(S) DE SOSTENIBILIDAD ECONÓMICA SOLICITADA].</p> | <p><b>[como máximo 5] puntos</b></p> <p>Acredita una (1) de las prácticas de sostenibilidad económica.</p> <p style="text-align: right;"><b>[...] puntos</b></p> <p>No acredita ninguna práctica en sostenibilidad económica.</p> <p style="text-align: right;"><b>0 puntos</b></p> <div style="border: 1px solid black; padding: 5px; margin-top: 10px;"> <p><b>Importante para la entidad contratante</b></p> <p><i>En caso se considere más de una práctica de sostenibilidad económica, se considerará lo siguiente:</i></p> <p><i>Acredita más de (1) de las prácticas de sostenibilidad económica.</i></p> <p style="text-align: right;"><i>[...] puntos</i></p> <p><i>Acredita una (1) de las prácticas de sostenibilidad económica.</i></p> <p style="text-align: right;"><i>[...] puntos</i></p> <p><i>No acredita ninguna práctica en sostenibilidad económica.</i></p> <p style="text-align: right;"><i>0 puntos</i></p> </div> <p><i>Esta nota deberá ser eliminada una vez culminada la elaboración de las bases</i></p> |

**Importante para la entidad contratante**

**Sostenibilidad Económica:**

*En este factor se pueden calificar prácticas que incorporen condiciones que consigan satisfacer de forma más conveniente la necesidad y que ayuden a determinar la oferta económicamente más ventajosa, considerando costos asociados y costos externos de un requerimiento. Además, estos criterios deben permitir obtener una mejor relación calidad-precio de la oferta a partir de la identificación de buenas prácticas de gestión empresarial y gestión financiera por parte del proveedor<sup>10</sup>.*

**Ejemplos:**

- Políticas corporativas que contengan un compromiso de sostenibilidad social y/o ambiental. Por ejemplo, si la empresa cuenta con una declaración de misión corporativa establecida por escrito que incluya un compromiso general de sostenibilidad social y/o ambiental, como las Sociedades BIC de la Ley N° 31072<sup>11</sup>.*

<sup>10</sup> Directiva Modelo para la Promoción de Compras Públicas Sostenibles, Red Interamericana de Compras Gubernamentales en: <https://ricq.org/es/publicaciones/lanzamiento-directiva-modelo-para-la-promocion-de-compras-publicas-sostenibles/>

<sup>11</sup> Las sociedades BIC se regulan por la Ley N° 31072, Ley N°31072, Ley de la Sociedad de Beneficio e Interés Colectivo (<https://sociedadesbic.produce.gob.pe/>). Conforme la Directiva Modelo para la Promoción de Compras Públicas Sostenibles (publicada por la Secretaría General de la Organización de los Estados Americanos, el Centro Internacional de Investigaciones para el Desarrollo y el Banco Interamericano de Desarrollo) se considera un criterio de sostenibilidad económica.

- *Certificados de calidad relacionados a los productos o servicios a prestar a la entidad contratante. El certificado debe haber sido emitido por un Organismo de Certificación acreditado para dicho sistema de gestión, ya sea ante el INACAL u otro organismo acreditador que cuente con reconocimiento internacional.*

*Esta nota deberá ser eliminada una vez culminada la elaboración de las bases*

| D. SOSTENIBILIDAD SOCIAL   | PUNTAJE / METODOLOGÍA PARA SU ASIGNACIÓN  |
|--|---|
| <p><u>Evaluación:</u></p> <p>Se evaluará que el postor cuente con una o más prácticas de sostenibilidad social.</p> <p>En caso de consorcios, los integrantes que realizan actividades relacionadas a la sostenibilidad social acreditan alguna de las prácticas, según las obligaciones que asumen en el consorcio que conforman.</p> <p>[PRECISAR LA O LAS PRÁCTICA(S) DE SOSTENIBILIDAD SOCIAL SOLICITADA(S)].</p> <p><u>Acreditación:</u></p> <p>[PRECISAR LOS DOCUMENTOS QUE ACREDITEN LA O LAS PRÁCTICA(S) DE SOSTENIBILIDAD SOCIAL SOLICITADA].</p> | <p><b>[como máximo 5] puntos</b></p> <p>Acredita una (1) de las prácticas de sostenibilidad social.</p> <p style="text-align: right;"><b>[...] puntos</b></p> <p>No acredita ninguna práctica en sostenibilidad social.</p> <p style="text-align: right;"><b>0 puntos</b></p> <div style="border: 1px solid black; padding: 5px;"> <p><b>Importante para la entidad contratante</b></p> <p><i>En caso se considere más de una práctica de sostenibilidad social, se considerará lo siguiente:</i></p> <p><i>Acredita más de (1) de las prácticas de sostenibilidad social.</i></p> <p style="text-align: right;"><i>[...] puntos</i></p> <p><i>Acredita una (1) de las prácticas de sostenibilidad social.</i></p> <p style="text-align: right;"><i>[...] puntos</i></p> <p><i>No acredita ninguna práctica en sostenibilidad social.</i></p> <p style="text-align: right;"><i>0 puntos</i></p> </div> <p><i>Esta nota deberá ser eliminada una vez culminada la elaboración de las bases</i></p> |

**Importante para la entidad contratante**

**Sostenibilidad Social:**

*En este factor se pueden calificar prácticas que busquen reducir las desigualdades sociales, así como promover la transparencia y el respeto a los Derechos Humanos, el cumplimiento y la adhesión a normativa y buenas prácticas internacionales de salud e higiene en el ámbito laboral.*

**Ejemplos:**

- *Inscripción vigente en el Registro Nacional de Empresas Promocionales para Personas con Discapacidad del Ministerio de Trabajo y Promoción del Empleo<sup>12</sup>.*
- *Certificación en el sistema de gestión de la responsabilidad social acorde con el estándar SA 8000:2014. El certificado debe haber sido emitido por un Organismo de Certificación acreditado ante el "Social Accountability Accreditation Services" (SAAS). El referido certificado deberá corresponder a la sede, filial u oficina a cargo de la prestación, y estar*

<sup>12</sup> De acuerdo con el Reglamento de la Ley N° 29963, Ley General de la persona con discapacidad, aprobado mediante Decreto Supremo N° 002-2014-MIMP.



vigente a la fecha de presentación de ofertas<sup>13</sup>.

- Reconocimiento del Ministerio de Trabajo<sup>14</sup> o certificación en buenas prácticas laborales vinculadas al salario justo, entornos de trabajo seguros y sin riesgos para la salud, entornos de trabajo equitativos y con igualdad de oportunidades de desarrollo humano, sistemas o políticas sobre debida diligencia para erradicar el trabajo infantil y el trabajo forzoso. Los evaluadores deberán detallar específicamente los documentos para la acreditación respectiva.
- Inscripción vigente en el Registro de Empresas Promocionales para Personas con Discapacidad (REPPCD) del Ministerio de Trabajo y Promoción del Empleo<sup>15</sup>.
- Certificación en prácticas de promoción de la diversidad mediante políticas de no discriminación aplicable a procesos de reclutamiento, selección y contratación. Los evaluadores deberán detallar específicamente los documentos para la acreditación respectiva.

*Esta nota deberá ser eliminada una vez culminada la elaboración de las bases*

| E. SOSTENIBILIDAD AMBIENTAL  | PUNTAJE / METODOLOGÍA PARA SU ASIGNACIÓN   |
|--|--|
| <p><u>Evaluación:</u></p> <p>Se evaluará que el postor cuente con una o más prácticas de sostenibilidad ambiental.</p> <p>En caso de consorcios, los integrantes que realizan actividades relacionadas a la sostenibilidad ambiental acreditan alguna de las prácticas, según las obligaciones que asumen en el consorcio que conforman.</p> <p>[PRECISAR LA o LAS PRÁCTICA(S) DE SOSTENIBILIDAD AMBIENTAL SOLICITADA]</p> <p><u>Acreditación:</u></p> <p>[PRECISAR LOS DOCUMENTOS QUE ACREDITEN LA O LAS PRÁCTICA(S) DE SOSTENIBILIDAD AMBIENTAL SOLICITADA].</p> | <p><b>[como máximo 5] puntos</b></p> <p>Acredita una (1) de las prácticas de sostenibilidad ambiental.</p> <p><b>[...] puntos</b></p> <p>No acredita ninguna práctica en sostenibilidad ambiental.</p> <p><b>0 puntos</b></p> <p><b>Importante para la entidad contratante</b></p> <p><i>En caso se considere más de una práctica de sostenibilidad ambiental, se considerará lo siguiente:</i></p> <p><i>Acredita más de (1) de las prácticas de sostenibilidad ambiental.</i></p> <p><i>[...] puntos</i></p> <p><i>Acredita una (1) de las prácticas de sostenibilidad ambiental.</i></p> <p><i>[...] puntos</i></p> <p><i>No acredita ninguna práctica en sostenibilidad ambiental.</i></p> <p><i>0 puntos</i></p> <p><i>Esta nota deberá ser eliminada una vez culminada la elaboración de las bases</i></p> |

<sup>13</sup> Entre las certificaciones voluntarias más difundidas mundialmente, referidas al desempeño social en aspectos de la responsabilidad social en los lugares de trabajo, se encuentra la correspondiente al estándar SA 8000, propuesto por la Social Accountability International (SAI).

<sup>14</sup> Mediante Resolución Ministerial N° 074-2019-TR, modificada por Resolución Ministerial N° 304-2020-TR y Resolución Viceministerial N° 001-2024-MTPE/2 del Ministerio de Trabajo y Promoción del Empleo se aprueban los Lineamientos para el Otorgamiento del Reconocimiento de Buenas Prácticas Laborales.

<sup>15</sup> La inscripción en el REPPCD tiene una vigencia de doce meses, a cuyo vencimiento queda sin efecto de manera automática. Antes de su vencimiento, puede ser renovado.

**Importante para la entidad contratante**

**Sostenibilidad Ambiental:**

*Factores que procuran la contratación de servicios que generen el menor impacto ambiental posible a lo largo de todo su Ciclo de Vida, o que generen un impacto ambiental positivo mediante su proceso de producción.*

**Ejemplos:**

- *Certificación que acredite que se ha implementado un sistema de gestión ambiental acorde con el estándar ISO 14001 o su equivalente. El referido certificado debe corresponder a la sede, filial u oficina a cargo de la prestación<sup>16</sup>, y estar vigente<sup>17</sup> a la fecha de presentación de ofertas.*
- *Certificado Azul emitido por la Autoridad Nacional del Agua que lo reconoce como empresa hídricamente responsable del “Programa Huella Hídrica”<sup>18</sup>.*
- *Certificación en políticas empresariales tendientes al fortalecimiento de la economía circular; procedimientos para el almacenamiento, uso y disposición final de cada tipo de material peligroso.*
- *Contar con algún tipo de seguro y/o reaseguro y/o autoseguro ambiental en caso de daño ambiental que requiera remediación por el ejercicio de sus actividades. Documento de verificación: Póliza de Seguro. Los evaluadores deberán detallar específicamente las condiciones para la acreditación respectiva.*
- *Certificación en prácticas de reducción o compensación de la huella de carbono causada por las actividades económicas, o reconocimiento Huella de Carbono Perú del MINAM<sup>19</sup>.*
- *Utilización de envases, embalajes y/o empaques utilizados en sus productos y/o para la prestación de sus servicios en donde se contiene algún porcentaje de material reciclado y/o son reciclables. Dependiendo el rubro, existen diversas certificaciones para acreditar ello, las cuales deberán ser precisadas por en las bases.*
- *Contar con el reconocimiento del MINAM por haber cumplido un acuerdo de producción limpia (APL).*
- *Contar con alguna calificación nacional y/o internacional por sus prácticas de sostenibilidad (por ejemplo pertenecer al Dow Jones Sustainability Index)*

**Esta nota deberá ser eliminada una vez culminada la elaboración de las bases**

| <b>F. INTEGRIDAD EN LA CONTRATACIÓN PÚBLICA</b>  | <b>PUNTAJE / METODOLOGÍA PARA SU ASIGNACIÓN</b>   |
|--|---|
| <b>Evaluación:</b><br><br>Se evaluará que el postor cuente con certificación del sistema de gestión antisoborno.<br><br><b>Acreditación:</b><br><br>Copia simple del certificado que acredita que se ha implementado un sistema de gestión | <p><b>[Como máximo 5] puntos</b></p> <p>Presenta Certificado ISO 37001 <b>[...] puntos</b></p> <p>No presenta Certificado ISO 37001 <b>0 puntos</b></p> |

<sup>16</sup> En el certificado debe estar consignada la dirección exacta de la sede, filial u oficina a cargo de la prestación.

<sup>17</sup> Se refiere al periodo de vigencia que señala el certificado presentado.

<sup>18</sup> Mediante Resolución Jefatural N° 023-2020-ANA, de fecha 30 de enero de 2020, se aprueba la “Norma que Promueve la Medición y Reducción Voluntaria de la Huella Hídrica y el Valor Compartido en las Cuencas Hidrográficas”

<sup>19</sup> Visitar: <https://huellacarbonoperu.minam.gob.pe/>

|  |  |
|--|--|
| <p>antisoborno acorde con la norma ISO 37001:2016 o con la Norma Técnica Peruana equivalente (NTP-ISO 37001:2017).</p> <p>El certificado debe haber sido emitido por un Organismo de Certificación acreditado para dicho sistema de gestión, ya sea ante el INACAL u otro organismo acreditador que cuente con reconocimiento internacional.<sup>20</sup></p> <p>El referido certificado debe corresponder a la sede, filial u oficina a cargo de la prestación<sup>21</sup>, y estar vigente<sup>22</sup> a la fecha de presentación de ofertas.</p> <p>En caso de que el postor se presente en consorcio, cada uno de sus integrantes, debe acreditar que cuenta con la certificación para obtener el puntaje.</p> |  |
|--|--|

| G. GARANTÍA COMERCIAL DEL POSTOR  | PUNTAJE / METODOLOGÍA PARA SU ASIGNACIÓN   |
|---|--|
| <p><u>Evaluación:</u></p> <p>Se evaluará en función al tiempo de garantía comercial ofertada, el cual debe superar el tiempo mínimo de garantía exigido en el requerimiento.</p> <p><u>Acreditación:</u></p> <p>Se acreditará mediante la presentación de declaración jurada del postor.</p> <div style="border: 1px solid black; padding: 5px; margin-top: 10px;"> <p><b>Advertencia</b></p> <p><i>De conformidad con el literal d) del artículo 87 de la Ley, constituye infracción pasible de sanción por el Tribunal de Contrataciones Públicas “negarse injustificadamente a cumplir las obligaciones derivadas del contrato que deben ejecutarse con posterioridad al pago”.</i></p> </div> | <p><b>[Como máximo 20] puntos</b></p> <p>Más de [...] hasta [...],[CONSIGNAR MESES O AÑOS, SEGÚN CORRESPONDA]:<br/><b>[...] puntos</b></p> <p>Más de [...] hasta [...],[CONSIGNAR MESES O AÑOS, SEGÚN CORRESPONDA]:<br/><b>[...] puntos</b></p> <p>Más de [...] hasta [...],[CONSIGNAR MESES O AÑOS, SEGÚN CORRESPONDA]:<br/><b>[...] puntos</b></p> |

| H. CAPACITACIÓN AL PERSONAL DE LA ENTIDAD CONTRATANTE   | PUNTAJE / METODOLOGÍA PARA SU ASIGNACIÓN  |
|---|---|
| <p><u>Evaluación:</u></p> <p>Se evaluará en función a la oferta de capacitación a [CONSIGNAR CANTIDAD DE PERSONAL DE LA ENTIDAD], en [CONSIGNAR MATERIA O ÁREA DE</p> | <p><b>[Como máximo 20] puntos</b></p> <p>Más de [CONSIGNAR CANTIDAD DE HORAS ]:<br/><b>[...] puntos</b></p> |

<sup>20</sup> Sea firmante/signatario del Acuerdo de Reconocimiento Mutuo (MLA) del International Accreditation Forum-IAF (<http://www.iaf.nu>) o del InterAmerican Accreditation Cooperation-IAAC (<http://www.iaac.org.mx>) o del European co-operation for Accreditation-EA (<http://www.european-accreditation.org/>).

<sup>21</sup> En el certificado debe estar consignada la dirección exacta de la sede, filial u oficina a cargo de la prestación.

<sup>22</sup> Se refiere al periodo de vigencia que señala el certificado presentado.

|   |   |
|---|---|
| <p>CAPACITACIÓN RELACIONADA CON LA PRESTACIÓN DE LOS SERVICIOS A SER CONTRATADOS, ASÍ COMO CONSIGNAR SI LA CAPACITACIÓN ES VIRTUAL O PRESENCIAL, EN CASO DE SER ESTE ÚLTIMO SEÑALAR EL LUGAR DE LA CAPACITACIÓN Y EL PERFIL DEL CAPACITADOR, EL CUAL DEBE ESTAR VINCULADO A LA MATERIA DE LA CAPACITACIÓN]. El postor que oferte esta capacitación se obliga a entregar los certificados o constancias del personal capacitado a la entidad contratante.</p> <div style="border: 1px solid black; padding: 5px; margin-top: 10px;"> <p><b>Advertencia</b></p> <p><i>Las calificaciones del capacitador que se pueden requerir son el grado académico de bachiller o título profesional, así como, de ser el caso, experiencia no mayor de dos (02) años, vinculada a la materia de la capacitación relacionada con la prestación de servicios a ser contratados.</i></p> </div> <p><u>Acreditación:</u></p> <p>Se acreditará únicamente mediante la presentación de una declaración jurada.</p> | <p>Más de [CONSIGNAR CANTIDAD DE HORAS ]:<br/>[...] puntos</p> <p>Más de [CONSIGNAR CANTIDAD DE HORAS ]:<br/>[...] puntos</p> |
|---|---|

| I. MEJORAS A LOS TÉRMINOS DE REFERENCIA  | PUNTAJE / METODOLOGÍA PARA SU ASIGNACIÓN   |
|--|--|
| <p><u>Evaluación:</u></p> <p>[CONSIGNAR CADA UNA DE LAS MEJORAS AL REQUERIMIENTO QUE PUEDEN OFERTAR LOS POSTORES. LA DESCRIPCIÓN DE LAS MEJORAS A CONSIDERAR DEBEN SER PRECISAS].</p> <p><u>Acreditación:</u></p> <p>Se acreditará únicamente mediante la presentación de [CONSIGNAR DECLARACIÓN JURADA O INDICAR DOCUMENTO ESPECÍFICO QUE ACREDITE LAS MEJORAS].</p> <div style="border: 1px solid black; padding: 5px; margin-top: 10px;"> <p><b>Advertencia</b></p> <p><i>Constituye una mejora, todo aquello que agregue un valor adicional al parámetro mínimo establecido en el requerimiento, según corresponda, mejorando su calidad o las condiciones de su entrega o prestación, sin generar un costo adicional a la entidad contratante.</i></p> </div> | <p><b>[Como máximo 20] puntos</b></p> <p>Mejora 1 : <b>[X] puntos</b><br/>Mejora 2 : <b>[X] puntos</b><br/>...<br/>Mejora “n”: <b>[X] puntos</b></p> |



| J. SISTEMA DE GESTIÓN DE LA CALIDAD  | PUNTAJE / METODOLOGÍA PARA SU ASIGNACIÓN   |
|--|--|
| <p><u>Evaluación:</u></p> <p>Se evalúa que el postor cuente con un sistema de gestión de la calidad certificado<sup>23</sup> acorde con ISO 9001:2015<sup>24</sup> o Norma Técnica Peruana equivalente (NTP-ISO 9001:2015), cuyo alcance o campo de aplicación del certificado considere [CONSIGNAR EL ALCANCE O CAMPO DE APLICACIÓN QUE SE REQUIERE CUBRA EL CERTIFICADO, EL CUAL DEBE ESTAR VINCULADO AL OBJETO DE CONTRATACIÓN]<sup>25</sup>.</p> <p><u>Acreditación:</u></p> <p>Mediante la presentación de copia simple de certificado oficial emitido por un Organismo de Certificación acreditado para dicho Sistema de Gestión, ya sea ante el INACAL (antes INDECOPI) u otro organismo acreditador que cuente con reconocimiento internacional<sup>26</sup>. El referido certificado debe estar a nombre del postor<sup>27</sup> y corresponder a la sede, filial u oficina a cargo de la prestación<sup>28</sup>, y estar vigente<sup>29</sup> a la fecha de presentación de ofertas.</p> <p>En caso de que el postor se presente en consorcio, cada uno de sus integrantes que vaya a ejecutar las actividades relacionadas al alcance del certificado, debe acreditar que cuenta con la certificación para obtener el puntaje.</p> | <p><b>[Como máximo 10] puntos</b></p> <p>Presenta Certificado ISO 9001:2015:<br/><b>[...] puntos</b></p> <p>No presenta Certificado ISO 9001:2015:<br/><b>0 puntos</b></p> |

<sup>23</sup> La Certificación implica que un organismo de certificación independiente garantiza la conformidad de los productos/ servicios/procesos o sistemas de una organización, frente a los requisitos de una norma establecida.

<sup>24</sup> Entre las certificaciones más difundidas mundialmente, y que es aplicable a todas las organizaciones independientemente de su actividad o sector, referidas a la implementación de un sistema de gestión de la calidad, se encuentra la correspondiente a la norma internacional ISO 9001, propuesto por la Organización Internacional para la Estandarización (ISO). La certificación de la norma ISO 9001 confirma que una organización ha demostrado mediante una evaluación (Auditoría de Tercera Parte) la implementación de un Sistema de Gestión de la Calidad, y con ello su capacidad para proporcionar regularmente productos o servicios que satisfagan los requisitos de esa Norma Internacional, del cliente y los legales y reglamentarios aplicables, así como su compromiso por aumentar la satisfacción del cliente a través de la aplicación eficaz y mejora continua del sistema.

<sup>25</sup> Respecto de la definición del alcance o campo de aplicación del certificado, en función al objeto de contratación, se describe a manera de ejemplo, el caso de la contratación del servicios de limpieza (donde además, por la particularidad del servicio, es importante tomar en cuenta el ámbito geográfico), donde se pueden considerar términos como: "limpieza de instalaciones en la ciudad de...", "limpieza de centros educativos en las ciudades de...", "limpieza de edificaciones en la provincia de...", "limpieza de ambientes hospitalarios en el departamento de...", "limpieza de centros educativos en la Región de...", "limpieza de instalaciones a nivel nacional", entre otros.

<sup>26</sup> Sea firmante del Acuerdo de Reconocimiento Mutuo de ILAC (International Accreditation Cooperation) o del IAAC (Inter American Accreditation Cooperation).

<sup>27</sup> En caso de que el postor se presente en consorcio, para obtener el puntaje respectivo, todos sus integrantes deben acreditar que cuentan con las certificaciones vigentes con el alcance requerido, siempre que, de acuerdo con la promesa de consorcio, se hubieran comprometido a ejecutar obligaciones vinculadas directamente al objeto de la convocatoria.

<sup>28</sup> En el certificado debe estar consignada la dirección exacta de la sede, filial u oficina a cargo de la prestación.

<sup>29</sup> Se refiere al periodo de vigencia que señala el certificado presentado.

#### CUADRO RESUMEN FACTORES DE EVALUACIÓN

| FACTORES DE EVALUACIÓN FACULTATIVOS                   | PUNTAJE                             |
|---|-------------------------------------|
| A. EXPERIENCIA DEL PERSONAL CLAVE                     | [MÁXIMO 25] puntos / NO CORRESPONDE |
| B. PLAZO DE PRESTACIÓN DEL SERVICIO                   | [MÁXIMO 15] puntos / NO CORRESPONDE |
| C. SOSTENIBILIDAD ECONÓMICA                           | [MÁXIMO 5] puntos / NO CORRESPONDE  |
| D. SOSTENIBILIDAD SOCIAL                              | [MÁXIMO 5] puntos / NO CORRESPONDE  |
| E. SOSTENIBILIDAD AMBIENTAL                           | [MÁXIMO 5] puntos / NO CORRESPONDE  |
| F. INTEGRIDAD EN LA CONTRATACIÓN PÚBLICA              | [MÁXIMO 5] puntos / NO CORRESPONDE  |
| G. GARANTÍA COMERCIAL DEL POSTOR                      | [MÁXIMO 20] puntos / NO CORRESPONDE |
| H. CAPACITACIÓN AL PERSONAL DE LA ENTIDAD CONTRATANTE | [MÁXIMO 20] puntos / NO CORRESPONDE |
| I. MEJORAS A LOS TERMINOS DE REFERENCIA               | [MÁXIMO 20] puntos / NO CORRESPONDE |
| J. SISTEMAS DE GESTIÓN DE CALIDAD                     | [MÁXIMO 10] puntos / NO CORRESPONDE |
| <b>PUNTAJE TOTAL</b>                                  | <b>100 puntos<sup>30</sup></b>      |

#### 4.2. EVALUACIÓN ECONÓMICA (Puntaje Máximo: 100 Puntos)

| OFERTA ECONÓMICA   | PUNTAJE/METODOLOGÍA PARA SU ASIGNACIÓN   |
|--|--|
| <p><u>Evaluación:</u></p> <p>Se evalúa considerando el precio ofertado por el postor.</p> <p><u>Acreditación:</u></p> <p>Se acredita mediante el documento que contiene el precio de la oferta (Anexo N° 6).</p> | <p>La evaluación consiste en otorgar el mayor puntaje a la oferta del menor monto ofertado y otorgar a las demás ofertas puntajes inversamente proporcionales a sus respectivos montos ofertados, según la siguiente fórmula:</p> $Po = \frac{Mb \times Pmax}{Mo}$ <p><b>Po</b> = Puntaje de la oferta económica a evaluar<br/> <b>Mo</b> = Monto de la oferta económica<br/> <b>Mb</b> = Monto de la oferta económica más baja<br/> <b>Pmax</b> = Puntaje máximo</p> <p>[PUNTAJE MÁXIMO EQUIVALENTE A 100 PUNTOS]<sup>31</sup> puntos</p> |

<sup>30</sup> Es la suma de los puntajes de todos los factores de evaluación.

<sup>31</sup> De acuerdo con lo señalado en el numeral 75.2 del artículo 75 del Reglamento.

#### 4.3. PUNTAJE TOTAL

El puntaje total de las ofertas es el promedio ponderado de la evaluación técnica y la evaluación económica, aplicándose la siguiente fórmula:

$$PTP = c_1 PT + c_2 Pe$$

Donde:

|     |   |  |
|-----|---|--|
| PTP | = | Puntaje total del postor a evaluar   |
| Pt  | = | Puntaje de la evaluación técnica del postor a evaluar  |
| Pe  | = | Puntaje de la evaluación económica del postor a evaluar  |
| c1  | = | Coeficiente de ponderación para la evaluación técnica: [INDICAR COEFICIENTE, CONSIDERANDO QUE $0.60 \leq c1 \leq 0.70$ ]   |
| c2  | = | Coeficiente de ponderación para la evaluación económica: [INDICAR COEFICIENTE, CONSIDERANDO QUE $0.30 \leq c2 \leq 0.40$ ] |

Donde:  $c1 + c2 = 1.00$

##### Importante para la entidad contratante

*De acuerdo con el numeral 75.6 del artículo 75 del Reglamento, tratándose de la contratación de servicios en general, consultorías y obras que se presten o ejecuten fuera de las provincias de Lima y Callao, cuya cuantía no supere los doscientos mil y 00/100 soles (S/ 200 000,00) para la contratación de servicios en general y consultorías, y no superen los novecientos mil y 00/100 soles (S/ 900 000,00) en el caso de obras, se aplica una bonificación equivalente al 10% sobre el puntaje total para los postores con domicilio en la provincia donde presta el servicio o se ejecuta la obra, o en las provincias colindantes, sean o no pertenecientes al mismo departamento o región. El domicilio es el consignado en la constancia de inscripción ante el RNP.*

*Esta nota deberá ser eliminada una vez culminada la elaboración de las bases*

## CAPÍTULO V PROFORMA DEL CONTRATO

### **Advertencia**

*Dependiendo del objeto de la contratación, de resultar indispensable, puede incluirse cláusulas adicionales o la adecuación de las propuestas en el presente documento, las que en ningún caso pueden contemplar disposiciones contrarias a la normativa vigente ni a lo señalado en este capítulo.*

Conste por el presente documento, la contratación de **[CONSIGNAR LA DENOMINACIÓN DE LA CONVOCATORIA]** que celebra de una parte **[CONSIGNAR EL NOMBRE DE LA ENTIDAD CONTRATANTE]**, en adelante LA ENTIDAD CONTRATANTE, con RUC N° [.....], con domicilio legal en [.....], representada por [.....], identificado con DNI N° [.....], y de otra parte [.....], con RUC N° [.....], con domicilio legal en [.....], inscrita en la Ficha N° [.....] Asiento N° [.....] del Registro de Personas Jurídicas de la ciudad de [.....], debidamente representado por su Representante Legal, [.....], con DNI N° [.....], según poder inscrito en la Ficha N° [.....], Asiento N° [.....] del Registro de Personas Jurídicas de la ciudad de [.....], a quien en adelante se le denominará EL CONTRATISTA en los términos y condiciones siguientes:

### **CLÁUSULA PRIMERA: ANTECEDENTES**

Con fecha [.....], los evaluadores adjudicaron la buena pro del **CONCURSO PÚBLICO ABREVIADO N° [CONSIGNAR NOMENCLATURA DEL PROCEDIMIENTO DE SELECCIÓN]** para la contratación de **[CONSIGNAR LA DENOMINACIÓN DE LA CONVOCATORIA]**, a **[INDICAR NOMBRE DEL GANADOR DE LA BUENA PRO]**, cuyos detalles e importe constan en los documentos integrantes del presente contrato.

### **CLÁUSULA SEGUNDA: OBJETO**

El presente contrato tiene por objeto **[CONSIGNAR EL OBJETO DE LA CONTRATACIÓN]**.

### **CLÁUSULA TERCERA: MONTO CONTRACTUAL**

El monto total del presente contrato asciende a la suma de **[CONSIGNAR MONEDA Y MONTO]**, que incluye todos los impuestos de Ley.

Este monto comprende el costo total del servicio, incluyendo, de ser aplicable, todos los impuestos, seguros, transporte, inspecciones, pruebas y, de ser el caso, los costos laborales conforme a la legislación vigente, así como cualquier otro concepto que pueda tener incidencia sobre la ejecución del servicio materia del presente contrato.

### **CLÁUSULA CUARTA: DEL PAGO<sup>32</sup>**

LA ENTIDAD CONTRATANTE se obliga a pagar la contraprestación a EL CONTRATISTA en **[INDICAR MONEDA]**, en **[INDICAR EL DETALLE DEL PAGO ÚNICO O PAGOS PARCIALES O PAGOS A CUENTA, SEGÚN CORRESPONDA]**, luego de la recepción formal y completa de la documentación correspondiente, según lo establecido en el artículo 144 del Reglamento de la Ley N° 32069, Ley General de Contrataciones Públicas, aprobado por Decreto Supremo N° 009-2025-EF.

Para tal efecto, el responsable de otorgar la conformidad de la prestación debe hacerlo en un plazo que no excederá de los siete (7) días contabilizados desde el día siguiente de recibido el entregable, salvo que se requiera efectuar pruebas que permitan verificar el cumplimiento de la obligación, en cuyo caso la conformidad se emite en un plazo máximo de veinte (20) días, bajo responsabilidad de dicho servidor.

<sup>32</sup> En cada caso concreto, dependiendo de la naturaleza del contrato, puede adicionarse la información que resulte pertinente a efectos de generar el pago.



LA ENTIDAD CONTRATANTE debe efectuar el pago dentro de los diez (10) días hábiles siguientes de otorgada la conformidad de los servicios, siempre que se verifiquen las condiciones establecidas en el contrato para ello, bajo responsabilidad del servidor competente.

En caso de retraso en el pago por parte de LA ENTIDAD CONTRATANTE, salvo que se deba a caso fortuito o fuerza mayor, EL CONTRATISTA tiene derecho al pago de intereses legales conforme a lo establecido en el artículo 67 de la Ley N° 32069, Ley General de Contrataciones Públicas.

#### Importante para la entidad contratante

- En caso de que la ENTIDAD CONTRATANTE verifique en la Pladicop que el CONTRATISTA tiene multas impagas que no se encuentren en procedimiento coactivo, se debe incluir la siguiente cláusula:

##### **CLÁUSULA QUINTA: COMPROMISO DE PAGO DE MULTA**

Durante la ejecución del contrato la ENTIDAD CONTRATANTE retiene al CONTRATISTA de forma prorrateada desde el primer o único pago que se realice, según corresponda, hasta el 10% del monto del contrato, para el pago o amortización de multas impagas impuestas en el marco de lo previsto en el artículo 89 de la Ley N° 32069, que no se encuentran en procedimiento coactivo.

- En el caso que, adicionalmente, el proveedor presente la DECLARACIÓN JURADA SOBRE INAPLICACIÓN DEL IMPEDIMENTO TIPO 4.D DEL INCISO 4 DEL NUMERAL 30.1 DEL ARTÍCULO 30 DE LA LEY N° 32069 REFERIDO A LA INSCRIPCIÓN EN EL REGISTRO DE DEUDORES ALIMENTARIOS MOROSOS – REDAM que autoriza descuento para el pago de deuda alimentaria, se debe indicar la siguiente cláusula:

##### **CLÁUSULA QUINTA: AUTORIZACIÓN DE DESCUENTO DE PENSIÓN ALIMENTARIA**

EL CONTRATISTA autoriza que se le descuenta del pago de su contraprestación el monto de la pensión mensual fijada en el proceso de alimentos ascendiente a [CONSIGNAR MONTO] seguido por [CONSIGNAR LOS DATOS DE LA PARTE DEMANDANTE DEL PROCESO DE ALIMENTOS] ante el [CONSIGNAR LOS DATOS DE IDENTIFICACIÓN DEL JUZGADO CORRESPONDIENTE] en el trámite del expediente [CONSIGNAR EL NÚMERO DE EXPEDIENTE JUDICIAL].

Esta nota debe ser eliminada una vez culminada la elaboración de las bases.

##### **CLÁUSULA QUINTA: DEL PLAZO DE LA EJECUCIÓN DE LA PRESTACIÓN**

El plazo de ejecución del presente contrato es de [.....], el mismo que se computa desde [CONSIGNAR SI CORRESPONDE DESDE DEL DÍA SIGUIENTE DEL PERFECCIONAMIENTO DEL CONTRATO, O DESDE LA NOTIFICACIÓN DE LA ORDEN DE SERVICIO O DESDE LA FECHA QUE SE ESTABLEZCA EN EL CONTRATO O DESDE LA FECHA EN QUE SE CUMPLAN LAS CONDICIONES PREVISTAS EN EL CONTRATO PARA EL INICIO DE LA EJECUCIÓN, DEBIENDO INDICAR LAS MISMAS EN ESTE ÚLTIMO CASO].

#### Importante para la entidad contratante

De preverse en los Términos de Referencia la ejecución de actividades de instalación, implementación u otros que deban realizarse de manera previa al inicio del plazo de ejecución, se debe consignar lo siguiente:

“El plazo para la [CONSIGNAR LAS ACTIVIDADES PREVIAS PREVISTAS EN LOS TÉRMINOS DE REFERENCIA] es de [.....], el mismo que se computa desde [INDICAR CONDICIÓN CON LA QUE DICHAS ACTIVIDADES SE INICIAN].”

Esta nota debe ser eliminada una vez culminada la elaboración de las bases.

#### Importante para la entidad contratante

*En el caso de contratación de prestaciones accesorias, se puede incluir la siguiente cláusula:*

**CLÁUSULA [...]: PRESTACIONES ACCESORIAS**<sup>33</sup>

*“Las prestaciones accesorias tienen por objeto [CONSIGNAR EL OBJETO DE LAS PRESTACIONES ACCESORIAS].*

*El monto de las prestaciones accesorias asciende a [CONSIGNAR MONEDA Y MONTO], que incluye todos los impuestos de ley.*

*El plazo de ejecución de las prestaciones accesorias es de [.....], el mismo que se computa desde [CONSIGNAR SI ES DEL DÍA SIGUIENTE DEL CUMPLIMIENTO DE LAS PRESTACIONES PRINCIPALES, DESDE LA FECHA QUE SE ESTABLEZCA EN EL CONTRATO O DESDE LA FECHA EN QUE SE CUMPLAN LAS CONDICIONES PREVISTAS EN EL CONTRATO PARA EL INICIO DE LA EJECUCIÓN DE LAS PRESTACIONES ACCESORIAS, DEBIENDO INDICAR LAS MISMAS EN ESTE ULTIMO CASO].*

*[DE SER EL CASO, INCLUIR OTROS ASPECTOS RELACIONADOS A LA EJECUCIÓN DE LAS PRESTACIONES ACCESORIAS].”*

*Esta nota debe ser eliminada una vez culminada la elaboración de las bases*

**Importante para la entidad contratante**

*En caso de contratos de contingencia utilizados de acuerdo con el artículo 285 del Reglamento se incluyen obligatoriamente las siguientes cláusulas:*

**CLÁUSULA [...]: CONDICIÓN O EVENTO FUTURO QUE ACTIVA LA EJECUCIÓN DEL CONTRATO**

*La activación de la ejecución del contrato se produce cuando [CONSIGNAR EL EVENTO FUTURO E INCIERTO QUE CONDICIONA LA EJECUCIÓN DEL CONTRATO, DE ACUERDO CON EL ARTÍCULO 284 DEL REGLAMENTO]*

**CLÁUSULA [...]: MECANISMOS DE ACTIVACIÓN DE PROTOCOLO, CONTROL, SEGUIMIENTO Y EVALUACIÓN**

*Los mecanismos de activación (protocolo), control, seguimiento y evaluación de la ejecución contractual son [CONSIGNAR LOS REFERIDOS MECANISMOS CONFORME LO SEÑALADO EN EL REQUERIMIENTO Y LA OFERTA GANADORA]*

*En caso de contratos de contingencia en las que se aplique la modalidad de pago “pago por disponibilidad” de acuerdo con el artículo 285 del Reglamento, se incluye obligatoriamente la siguiente cláusula:*

**CLÁUSULA [...]: CONDICIONES DE AMPLIACIÓN DE PLAZO DEL CONTRATO**

*Al culminar el plazo del contrato sin que se haya activado la ejecución del contrato, las partes acuerdan las siguientes condiciones para ampliar el plazo contractual por un periodo adicional: [CONSIGNAR LAS CONDICIONES ACORDADAS]*

*Esta nota debe ser eliminada una vez culminada la elaboración de las bases*

**CLÁUSULA SEXTA: PARTES INTEGRANTES DEL CONTRATO**

El presente contrato está conformado por las bases integradas, la oferta ganadora, así como los documentos derivados del procedimiento de selección que establezcan obligaciones para las partes, incluyendo las modificaciones contractuales y adendas aprobadas por la entidad contratante, de ser el caso.

**CLÁUSULA SÉTIMA: GARANTÍAS**

EL CONTRATISTA entregó al perfeccionamiento del contrato la respectiva garantía incondicional, solidaria, irrevocable, y de realización automática en el país al solo requerimiento, a favor de LA

<sup>33</sup> Los contratos relativos al cumplimiento de la(s) prestación(es) principal(es) y de la(s) prestación(es) accesorias, pueden estar contenidos en uno o dos documentos. En el supuesto que ambas prestaciones estén contenidas en un mismo documento, estas deben estar claramente diferenciadas, debiendo indicarse entre otros aspectos, el precio y plazo de cada prestación.

ENTIDAD CONTRATANTE, por los conceptos, montos y vigencias siguientes:

**Garantía de fiel cumplimiento del contrato:** Por la suma de **[CONSIGNAR EL MONTO]**, a través de la **[INDICAR EL MECANISMO DE GARANTÍA PRESENTADO: CONTRATO DE SEGURO/CARTA FIANZA FINANCIERA/RETENCIÓN DE PAGO/DECLARACIÓN JURADA DE CONSTITUCIÓN DE FIDEICOMISO]** N° **[INDICAR NÚMERO DEL DOCUMENTO]** emitida por **[SEÑALAR EMPRESA QUE LA EMITE]**, la misma que debe mantenerse vigente hasta la conformidad de la de la prestación. El monto señalado es equivalente al diez por ciento (10%) del monto del contrato original.

**Importante para la entidad contratante**

*Sólo en el caso que el requerimiento incluya prestaciones accesorias, se debe incluir la siguiente cláusula:*

- “Garantía fiel cumplimiento por prestaciones accesorias: MECANISMO DE GARANTÍA **[SELECCIONAR]: CONTRATO DE SEGURO/CARTA FIANZA FINANCIERA/RETENCIÓN]**. **[CONSIGNAR EL MONTO]**, a través de la **[INDICAR EL TIPO DE GARANTÍA PRESENTADA]** N° **[INDICAR NÚMERO DEL DOCUMENTO]** emitida por **[SEÑALAR EMPRESA QUE LA EMITE]**, monto que es equivalente al 10% del monto contractual de la prestación accesorio, y que debe mantenerse vigente hasta el cumplimiento total de las obligaciones garantizadas.”

*Esta nota deberá ser eliminada una vez culminada la elaboración de las bases*

**CLÁUSULA OCTAVA: EJECUCIÓN DE GARANTÍAS POR FALTA DE RENOVACIÓN**

LA ENTIDAD CONTRATANTE puede solicitar la ejecución de las garantías cuando EL CONTRATISTA no las hubiere renovado antes de la fecha de su vencimiento, conforme a lo dispuesto en el literal a) del numeral 118.2 del artículo 118 del Reglamento de la Ley General de Contrataciones Públicas, aprobado mediante Decreto Supremo N° 009-2025-EF.

**Importante para la entidad contratante**

*Sólo en el caso que la entidad contratante hubiese previsto otorgar adelanto directo en el caso de servicios que lo requieran por condiciones de mercado conforme lo sustentado en la estrategia de contratación, se debe incluir la siguiente cláusula:*

**CLÁUSULA [...]: ADELANTO DIRECTO**

“LA ENTIDAD CONTRATANTE otorga **[CONSIGNAR NÚMERO DE ADELANTOS A OTORGARSE]** adelantos directos por el **[CONSIGNAR PORCENTAJE QUE NO DEBE EXCEDER DEL 30% DEL MONTO DEL CONTRATO ORIGINAL]** del monto del contrato original.

EL CONTRATISTA debe solicitar los adelantos dentro de **[CONSIGNAR EL PLAZO Y OPORTUNIDAD PARA LA SOLICITUD SEGÚN LAS BASES]**, adjuntando a su solicitud la garantía por adelantos mediante carta fianza o contrato de seguro acompañada del comprobante de pago correspondiente. Vencido dicho plazo no procede la solicitud.

LA ENTIDAD CONTRATANTE debe entregar el monto solicitado dentro de **[CONSIGNAR EL PLAZO SEGÚN LAS BASES]** siguientes a la presentación de la solicitud del contratista.”

*Esta nota debe ser eliminada una vez culminada la elaboración de las bases*

**CLÁUSULA NOVENA: CONFORMIDAD DE LA PRESTACIÓN**

La conformidad de la prestación del servicio se regula por lo dispuesto en el artículo 144 del Reglamento de la Ley N° 32069, Ley General de Contrataciones Públicas, aprobado mediante Decreto Supremo N° 009-2025. La conformidad es otorgada por **[CONSIGNAR EL ÁREA O UNIDAD ORGÁNICA QUE OTORGA LA CONFORMIDAD]** en el plazo máximo de **[CONSIGNAR SIETE (7) DÍAS O MÁXIMO VEINTE (20) DÍAS, EN CASO SE REQUIERA EFECTUAR PRUEBAS QUE PERMITAN VERIFICAR EL CUMPLIMIENTO DE LA OBLIGACIÓN]** días computados desde el día siguiente de recibido el entregable.

De existir observaciones, LA ENTIDAD CONTRATANTE las comunica al CONTRATISTA, indicando claramente el sentido de estas, otorgándole un plazo para subsanar **[CONSIGNAR EL PLAZO NO MAYOR AL 30% DEL PLAZO DEL ENTREGABLE CORRESPONDIENTE, DEPENDIENDO DE LA COMPLEJIDAD O SOFISTICACIÓN DE LAS SUBSANACIONES A REALIZAR]**. Si pese al plazo otorgado, EL CONTRATISTA no cumpliera a cabalidad con la subsanación, LA ENTIDAD CONTRATANTE puede otorgar al CONTRATISTA periodos adicionales para las correcciones pertinentes. En este supuesto corresponde aplicar la penalidad por mora desde el vencimiento del plazo para subsanar sin considerar los días en los que pudiera incurrir la entidad contratante para efectuar las revisiones y notificar las observaciones correspondientes.

Este procedimiento no resulta aplicable cuando los servicios manifiestamente no cumplan con las características y condiciones ofrecidas, en cuyo caso LA ENTIDAD CONTRATANTE no efectúa la recepción o no otorga la conformidad, según corresponda, debiendo considerarse como no ejecutada la prestación, aplicándose la penalidad que corresponda por cada día de atraso.

#### **CLÁUSULA DÉCIMA: GESTIÓN DE RIESGOS**

LAS PARTES realizan la gestión de riesgos de acuerdo con lo establecido en el presente contrato y los documentos que lo conforman, a fin de tomar decisiones informadas, aprovechando el impacto de riesgos positivos y disminuyendo la probabilidad de los riesgos negativos y su impacto durante la ejecución contractual, considerando la finalidad pública de la contratación.

#### **CLÁUSULA UNDÉCIMA: RESPONSABILIDAD POR VICIOS OCULTOS**

La recepción conforme de la prestación por parte de LA ENTIDAD CONTRATANTE no enerva su derecho a reclamar posteriormente por defectos o vicios ocultos, conforme a lo dispuesto por los artículos 69 de la Ley N° 32069, Ley General de Contrataciones Públicas y 144 de su Reglamento aprobado por Decreto Supremo N° 009-2025-EF.

El plazo máximo de responsabilidad del contratista es de **[CONSIGNAR TIEMPO EN AÑOS, NO MENOR DE UN (1) AÑO]** año(s) contado a partir de la conformidad otorgada por LA ENTIDAD CONTRATANTE.

#### **CLÁUSULA DUODÉCIMA TERCERA: PENALIDADES**

Si EL CONTRATISTA incurre en retraso injustificado en la ejecución de las prestaciones objeto del contrato, LA ENTIDAD CONTRATANTE le aplica automáticamente una penalidad por mora por cada día de atraso, de acuerdo a la siguiente fórmula:

$$\text{Penalidad Diaria} = \frac{0.10 \times \text{monto}}{F \times \text{plazo}}$$

Donde:

**F = 0.40**

El retraso se justifica a través de la solicitud de ampliación de plazo debidamente aprobado. Adicionalmente, se considera justificado el retraso y en consecuencia no se aplica penalidad, cuando EL CONTRATISTA acredite, de modo objetivamente sustentado, que el mayor tiempo transcurrido no le resulta imputable. En este último caso la calificación del retraso como justificado por parte de LA ENTIDAD CONTRATANTE no da lugar al pago de gastos generales ni costos directos de ningún tipo, conforme el numeral 120.4 del artículo 120 del Reglamento de la Ley N° 32069, Ley General de Contrataciones Públicas, aprobado mediante Decreto Supremo N° 009-2025-EF.

**Importante para la entidad contratante**



En caso se haya incluido otras penalidades, se agrega el siguiente párrafo:

**“Adicionalmente a la penalidad por mora se aplicarán las siguientes penalidades:**

| Otras penalidades |   |                  |                               |
|-------------------|---|------------------|-------------------------------|
| N°                | Supuesto de aplicación de penalidad   | Forma de cálculo | Procedimiento de verificación |
| 1                 | [[RELLENAR ESTE CUADRO SEGÚN EL NUMERAL 3.3 DEL CAPÍTULO III REQUERIMIENTO DE LA SECCIÓN ESPECÍFICA DE LAS BASES] |                  |                               |
| 2                 |   |                  |                               |

La suma de la aplicación de estos dos tipos de penalidades no debe exceder el 10% del monto vigente del contrato, o de ser el caso, del ítem correspondiente.

Esta nota debe ser eliminada una vez culminada la elaboración de las bases.

Las penalidades se deducen de los pagos a cuenta, pagos parciales o del pago final, según corresponda; o si fuera necesario, se cobra del monto resultante de la ejecución de la garantía de fiel cumplimiento.

Cuando se llegue a cubrir el monto máximo de la penalidad por mora o el monto máximo para otras penalidades, de ser el caso, LA ENTIDAD CONTRATANTE puede resolver el contrato por incumplimiento.

#### **CLÁUSULA DÉCIMA TERCERA: RESOLUCIÓN DEL CONTRATO**

Cualquiera de las partes puede resolver el contrato, de conformidad con el numeral 68.1 del artículo 68 de la Ley N° 32069, Ley General de Contrataciones Públicas.

De encontrarse en alguno de los supuestos de resolución del contrato, LAS PARTES procederán de acuerdo con lo establecido en el artículo 122 del Reglamento de la Ley N° 32069, Ley General de Contrataciones Públicas, aprobado mediante Decreto Supremo N° 009-2025-EF.

#### **Importante para la entidad contratante**

Sólo en el caso que la entidad contratante hubiese previsto durante la estrategia de contratación, la aplicación de la figura de resolución por terminación anticipada, o cuando se trate de contratos de contingencia, se debe incluir la siguiente cláusula:

#### **“CLÁUSULA [...]: RESOLUCIÓN POR TERMINACIÓN ANTICIPADA**

Las partes acuerdan la resolución por terminación anticipada del contrato en caso de que el contrato contenga más de un hito y el resultado de alguno de estos impida o haga innecesaria la continuidad del siguiente, sin que resulte atribuible a alguna de las partes, de acuerdo con lo previsto en el artículo 121 del Reglamento de la Ley N° 32069, Ley General de Contrataciones Públicas, probado por Decreto Supremo N° 009-2025-EF.

Los hitos específicos del contrato son [INCLUIR EL DETALLE DE LOS HITOS DEL CONTRATO]

Para casos de contratos de contingencia con modalidad de pago por disponibilidad se incluye la siguiente cláusula:

#### **“CLÁUSULA [...]: RESOLUCIÓN POR TERMINACIÓN ANTICIPADA**

Las partes acuerdan la resolución por terminación anticipada del contrato en caso la entidad verifique que el contratista incumple con mantener [LA ROTACIÓN, STOCK O CAPACIDAD DE RESPUESTA, SEGÚN CORRESPONDA AL OBJETO CONTRACTUAL], de acuerdo con lo previsto en el literal d) del artículo 285 del Reglamento de la Ley N° 32069, Ley General de Contrataciones Públicas, probado por Decreto Supremo N° 009-2025-EF.

Esta nota deberá ser eliminada una vez culminada la elaboración de las bases

#### **CLÁUSULA DÉCIMA CUARTA: RESPONSABILIDAD DE LAS PARTES**

Cuando se resuelva el contrato por causas imputables a algunas de las partes, se debe resarcir los daños y perjuicios ocasionados, a través de la indemnización correspondiente. Ello no obsta la aplicación de las sanciones administrativas, penales y pecuniarias a que dicho incumplimiento diere lugar, en el caso que éstas correspondan.

Lo señalado precedentemente no exime a ninguna de las partes del cumplimiento de las demás obligaciones previstas en el presente contrato.

#### **CLÁUSULA DÉCIMA QUINTA: ANTICORRUPCIÓN Y ANTISOBORNO**

A la suscripción de este contrato, EL CONTRATISTA declara y garantiza no haber ofrecido, negociado, prometido o efectuado ningún pago o entrega de cualquier beneficio o incentivo ilegal, de manera directa o indirecta, a los evaluadores del proceso de contratación o cualquier servidor de la entidad contratante.

Asimismo, EL CONTRATISTA se obliga a mantener una conducta proba e íntegra durante la vigencia del contrato, y después de culminado el mismo en caso existan controversias pendientes de resolver, lo que supone actuar con probidad, sin cometer actos ilícitos, directa o indirectamente.

Aunado a ello, EL CONTRATISTA se obliga a abstenerse de ofrecer, negociar, prometer o dar regalos, cortesías, invitaciones, donativos o cualquier beneficio o incentivo ilegal, directa o indirectamente, a funcionarios públicos, servidores públicos, locadores de servicios o proveedores de servicios del área usuaria, de la dependencia encargada de la contratación, actores del proceso de contratación<sup>34</sup> y/o cualquier servidor de la entidad contratante, con la finalidad de obtener alguna ventaja indebida o beneficio ilícito. En esa línea, se obliga a adoptar las medidas técnicas, organizativas y/o de personal necesarias para asegurar que no se practiquen los actos previamente señalados.

Adicionalmente, EL CONTRATISTA se compromete a denunciar oportunamente ante las autoridades competentes los actos de corrupción o de inconducta funcional de los cuales tuviera conocimiento durante la ejecución del contrato con LA ENTIDAD CONTRATANTE.

Tratándose de una persona jurídica, lo anterior se extiende a sus accionistas, participacionistas, integrantes de los órganos de administración, apoderados, representantes legales, funcionarios, asesores o cualquier persona vinculada a la persona jurídica que representa; comprometiéndose a informarles sobre los alcances de las obligaciones asumidas en virtud del presente contrato.

Finalmente, el incumplimiento de las obligaciones establecidas en esta cláusula, durante la ejecución contractual, otorga a LA ENTIDAD CONTRATANTE el derecho de resolver total o parcialmente el contrato<sup>35</sup>. Cuando lo anterior se produzca por parte de un proveedor adjudicatario de los catálogos electrónicos de acuerdo marco, el incumplimiento de la presente cláusula conllevará que sea excluido de los Catálogos Electrónicos de Acuerdo Marco<sup>36</sup>. En ningún caso, dichas medidas impiden el inicio de las acciones civiles, penales y administrativas a que hubiera lugar<sup>37</sup>.

#### **CLÁUSULA DÉCIMA SEXTA: MARCO LEGAL DEL CONTRATO**

El marco legal comprende la Ley N° 32069, Ley General de Contrataciones Públicas y su Reglamento, aprobado por Decreto Supremo N° 009-2025-EF, las directivas que emita la Dirección General de Abastecimiento del Ministerio de Economía y Finanzas, así como el OECE y demás normativa especial que resulte aplicable.

<sup>34</sup> Artículo 9 de la Ley N°32069, Ley General de Contrataciones Públicas.

<sup>35</sup> Literal d) del Numeral 68.1 del Artículo 68 de la Ley N°32069, Ley General de Contrataciones Públicas.

<sup>36</sup> Literal d) del artículo 274 del Reglamento de la Ley N°32069, Ley General de Contrataciones Públicas

<sup>37</sup> Numeral 122.6 del artículo 122 del Reglamento de la Ley N°32069, Ley General de Contrataciones Públicas.

#### **CLÁUSULA DÉCIMA SÉTIMA: SOLUCIÓN DE CONTROVERSIAS<sup>38</sup>**

Las controversias que surjan entre las partes durante la ejecución del contrato se resuelven mediante **[CONSIGNAR EL MECANISMO DE SOLUCIÓN DE CONTROVERSIAS]**, según el acuerdo de las partes.

Cualquiera de las partes tiene derecho a iniciar el arbitraje a fin de resolver dichas controversias dentro del plazo de caducidad previsto en la Ley N° 32069, Ley General de Contrataciones Públicas y su Reglamento, aprobado por Decreto Supremo N° 009-2025-EF.

##### **Importante para la entidad contratante**

*En caso de haberse pactado la conciliación como medio de solución de controversias, previo al inicio del arbitraje, debe incorporarse el siguiente texto:*

*Cualquiera de las partes tiene el derecho a solicitar una conciliación dentro del plazo de caducidad correspondiente, según lo señalado en el artículo 82 de la Ley N° 32069, Ley General de Contrataciones Públicas, sin perjuicio de recurrir al arbitraje, en caso no se llegue a un acuerdo entre ambas partes o se llegue a un acuerdo parcial. Las controversias sobre nulidad del contrato solo pueden ser sometidas a arbitraje.*

*En caso las partes opten por la Junta de Prevención Y Resolución de Disputas (JPRD), como medio de solución de Controversias, previo al inicio del arbitraje, debe considerarse lo siguiente:*

- Los adjudicadores que conforman la JPRD deben cumplir los requisitos establecidos en el artículo 329 del Reglamento y aquellos referidos a la experiencia específica establecida en las bases del procedimiento de selección, de ser el caso.*
- Una vez establecido el centro de administración de la JPRD, las partes tramitan el contrato tripartito.*
- El procedimiento ante la junta de prevención y resolución de disputas es un presupuesto de arbitralidad en aquellos contratos en los que se haya contemplado la inclusión de una cláusula de sometimiento a esta junta.*

*Esta nota deberá ser eliminada una vez culminada la elaboración de las bases*

El Laudo arbitral emitido es inapelable, definitivo y obligatorio para las partes desde el momento de su notificación, según lo previsto en el numeral 84.9 del artículo 84 de la Ley N° 32069, Ley General de Contrataciones Públicas.

#### **CLÁUSULA DÉCIMA OCTAVA: CONVENIO ARBITRAL**

Las partes acuerdan que todo litigio y controversia resultante de este contrato o relativo a éste, se resuelve mediante arbitraje de acuerdo con los artículos 332 y 333 del Reglamento de la Ley N° 32069, Ley General de Contrataciones Públicas, aprobado mediante Decreto Supremo N° 009-2025-EF. El arbitraje es organizado y administrado por **[CONSIGNAR LA INSTITUCIÓN ARBITRAL, CORTE ARBITRAL CONSTITUÍDA EN OTRO PAÍS O UN FORO DE REPUTACIÓN RECONOCIDA INTERNACIONALMENTE, SEGÚN CORRESPONDA]** de conformidad con sus reglamentos y estatutos vigentes, a los cuales las partes se someten libremente y considerando **[INDICAR LAS ESTIPULACIONES ADICIONALES QUE LAS PARTES HAYAN ACORDADO SEGÚN EL NUMERAL 332.3 DEL ARTÍCULO 332 DEL REGLAMENTO]**

##### **Advertencia**

*La Institución Arbitral es elegida por el postor ganador de la buena pro de la lista de instituciones arbitrales que haya propuesto la entidad contratante en las bases del procedimiento de selección. Para dicho efecto, al remitir los documentos para la suscripción del contrato, el postor ganador de la buena pro comunica la Institución Arbitral elegida de la referida lista, caso contrario, acuerda con la entidad contratante una Institución Arbitral distinta. En caso de falta de acuerdo, la Institución Arbitral es elegida de la mencionada lista por la entidad contratante de manera definitiva.*

<sup>38</sup> De acuerdo con el numeral 84.1 del artículo 84 de la Ley N° 32069 Ley General de Contrataciones Públicas, las partes pueden recurrir al arbitraje ad hoc solo cuando el monto de la controversia no supere las diez UIT.

*Las partes pueden establecer estipulaciones adicionales o modificatorias del convenio arbitral, en la medida que no contravengan las disposiciones de la normativa de contrataciones públicas y/o las disposiciones especiales contenidas en la normativa general de arbitraje.*

*El arbitraje es resuelto por árbitro único o por un tribunal arbitral conformado por tres árbitros, según el acuerdo de las partes, conforme a lo dispuesto en numeral 84.2 del artículo 84 de la Ley. En caso de duda o falta de acuerdo, el arbitraje es resuelto por árbitro único, a no ser que la complejidad o cuantía de las controversias justifique la conformación de un tribunal arbitral, lo cual es determinado por las partes o conforme al Reglamento de la institución arbitral competente. En el caso de los arbitrajes ad hoc, la controversia es resuelta por arbitro único.*

**CLÁUSULA DÉCIMA NOVENA: FACULTAD DE ELEVAR A ESCRITURA PÚBLICA**

Cualquiera de las partes puede elevar el presente contrato a Escritura Pública corriendo con todos los gastos que demande esta formalidad.

**CLÁUSULA VIGÉSIMA: NOTIFICACIONES DURANTE LA EJECUCIÓN CONTRACTUAL**

Las partes declaran el siguiente domicilio para efecto de las notificaciones que se realicen vía notarial conforme la Décimo Tercera Disposición Complementaria Transitoria del Reglamento:

DOMICILIO DE LA ENTIDAD CONTRATANTE: [.....]

DOMICILIO DEL CONTRATISTA: **[CONSIGNAR EL DOMICILIO SEÑALADO POR EL POSTOR GANADOR DE LA BUENA PRO AL PRESENTAR LOS REQUISITOS PARA EL PERFECCIONAMIENTO DEL CONTRATO]**

La variación del domicilio aquí declarado de alguna de las partes debe ser comunicada a la otra parte, formalmente y por escrito, con una anticipación no menor de quince (15) días calendario.

El CONTRATISTA señala el siguiente correo electrónico para efectos de las notificaciones que se realicen durante la ejecución del presente contrato, que no se realicen a través del SEACE de la Pladipoc:

CORREO ELECTRÓNICO CONTRATISTA: **[CONSIGNAR EL CORREO ELECTRÓNICO SEÑALADO POR EL POSTOR GANADOR DE LA BUENA PRO AL PRESENTAR LOS REQUISITOS PARA EL PERFECCIONAMIENTO DEL CONTRATO]**

La variación del correo electrónico aquí declarado debe ser comunicada a la entidad contratante, formalmente y por escrito, con una anticipación no menor de cinco días calendario.

De acuerdo con las bases integradas, la oferta y las disposiciones del presente contrato, las partes lo firman por duplicado en señal de conformidad en la ciudad de [.....] al **[CONSIGNAR FECHA]**.

\_\_\_\_\_  
"LA ENTIDAD CONTRATANTE"

\_\_\_\_\_  
"EL CONTRATISTA"

**Advertencia**

*La entidad contratante suscribe el contrato mediante firma digital, en caso de que el postor adjudicado con la buena pro cuente con certificado digital emitido por una entidad de certificación, de acuerdo con la normativa de la materia. Excepcionalmente, la entidad contratante con el debido sustento puede proceder a la firma del contrato mediante medios manuales, de acuerdo con el numeral 87.3 del artículo 87 del Reglamento,*



## **ANEXOS**

ANEXO N° 1

DECLARACIÓN JURADA DE DATOS DEL POSTOR

Señores

**EVALUADORES**

**CONCURSO PÚBLICO ABREVIADO N° [CONSIGNAR NOMENCLATURA DEL PROCEDIMIENTO DE SELECCIÓN]**

Presente.-

El que se suscribe, [.....], postor y/o representante Legal de **[CONSIGNAR EN CASO DE SER PERSONA JURÍDICA]**, identificado con **[CONSIGNAR TIPO DE DOCUMENTO DE IDENTIDAD]** N° **[CONSIGNAR NÚMERO DE DOCUMENTO DE IDENTIDAD]**, con poder inscrito en la localidad de **[CONSIGNAR EN CASO DE SER PERSONA JURÍDICA]** en la Ficha N° **[CONSIGNAR EN CASO DE SER PERSONA JURÍDICA]** Asiento N° **[CONSIGNAR EN CASO DE SER PERSONA JURÍDICA]**, **DECLARO BAJO JURAMENTO** que la siguiente información se sujeta a la verdad:

|                                      |              |        |  |
|--------------------------------------|--------------|--------|--|
| Nombre, Denominación o Razón Social: |              |        |  |
| Domicilio Legal:                     |              |        |  |
| RUC:                                 | Teléfono(s): |        |  |
| MYPE                                 | SI ( )       | NO ( ) |  |
| Correo electrónico:                  |              |        |  |

**Autorización de notificación por correo electrónico:**

Autorizo que se notifiquen al correo electrónico indicado las siguientes actuaciones:

1. Solicitud de la descripción a detalle de todos los elementos constitutivos de la oferta.
2. Solicitud de negociación regulado en el artículo 132 del Reglamento de la Ley N° 32069, Ley General de Contrataciones Públicas, aprobado por Decreto Supremo N° 009-2025-EF.
3. Solicitud de subsanación de los requisitos para perfeccionar el contrato.
4. Solicitud para presentar los documentos para perfeccionar el contrato, según orden de prelación, de conformidad con lo previsto en el artículo 91 del Reglamento de la Ley N° 32069, Ley General de Contrataciones Públicas, aprobado por Decreto Supremo N° 009-2025-EF.
5. Respuesta a la solicitud de acceso al expediente de contratación.
6. Notificación de la orden de servicios, de ser el caso.

Asimismo, me comprometo a remitir la confirmación de recepción del correo electrónico, en el plazo máximo de dos días hábiles de recibida la comunicación.

[CONSIGNAR CIUDAD Y FECHA]

.....  
**Firma, nombres y apellidos del postor o representante legal, según corresponda**

**Advertencia**

*La notificación dirigida a la dirección de correo electrónico consignada se entiende válidamente efectuada cuando la entidad contratante reciba el acuse de recepción.*

**Advertencia**

Cuando se trate de consorcios, la declaración jurada es la siguiente:

**ANEXO N° 1**

**DECLARACIÓN JURADA DE DATOS DEL POSTOR EN CONSORCIO**

Señores

**EVALUADORES**

**CONCURSO PÚBLICO ABREVIADO N° [CONSIGNAR NOMENCLATURA DEL PROCEDIMIENTO DE SELECCIÓN]**

Presente.-

El que se suscribe, [...], representante común del consorcio **[CONSIGNAR EL NOMBRE DEL CONSORCIO]**, identificado con **[CONSIGNAR TIPO DE DOCUMENTO DE IDENTIDAD] N° [CONSIGNAR NÚMERO DE DOCUMENTO DE IDENTIDAD]**, **DECLARO BAJO JURAMENTO** que la siguiente información se sujeta a la verdad:

|                                      |  |              |  |    |  |
|--------------------------------------|--|--------------|--|----|--|
| Datos del consorciado 1              |  |              |  |    |  |
| Nombre, Denominación o Razón Social: |  |              |  |    |  |
| Domicilio Legal:                     |  |              |  |    |  |
| RUC:                                 |  | Teléfono(s): |  |    |  |
| MYPE <sup>39</sup>                   |  | Sí           |  | No |  |
| Correo electrónico:                  |  |              |  |    |  |

|                                      |  |              |  |    |  |
|--------------------------------------|--|--------------|--|----|--|
| Datos del consorciado 2              |  |              |  |    |  |
| Nombre, Denominación o Razón Social: |  |              |  |    |  |
| Domicilio Legal:                     |  |              |  |    |  |
| RUC:                                 |  | Teléfono(s): |  |    |  |
| MYPE <sup>40</sup>                   |  | Sí           |  | No |  |
| Correo electrónico:                  |  |              |  |    |  |

|                                       |  |              |  |    |  |
|---------------------------------------|--|--------------|--|----|--|
| Datos del consorciado 3 ...           |  |              |  |    |  |
| Nombre, Denominación o Razón Social : |  |              |  |    |  |
| Domicilio Legal:                      |  |              |  |    |  |
| RUC:                                  |  | Teléfono(s): |  |    |  |
| MYPE <sup>41</sup>                    |  | Sí           |  | No |  |
| Correo electrónico:                   |  |              |  |    |  |

**Autorización de notificación por correo electrónico:**

Correo electrónico común del consorcio:

<sup>39</sup> Esta información será verificada por la entidad contratante en la página web del Ministerio de Trabajo y Promoción del Empleo en la sección consulta de empresas acreditadas en el REMYPE en el link: <http://www2.trabajo.gob.pe/servicios-en-linea-2-2/> y se tendrá en consideración, en caso el consorcio ganador de la buena pro solicite la retención del diez por ciento (10%) del monto del contrato, en calidad de garantía de fiel cumplimiento, según lo señalado en el artículo 114, numeral 149.4 del artículo 149 y numeral 151.2 del artículo 151 del Reglamento. Para dicho efecto, todos los integrantes del consorcio deben acreditar la condición de micro o pequeña empresa.

<sup>40</sup> Ibídem.

<sup>41</sup> Ibídem.

Autorizo que se notifiquen al correo electrónico indicado las siguientes actuaciones:

1. Solicitud de la descripción a detalle de todos los elementos constitutivos de la oferta.
2. Solicitud de negociación regulado en el artículo 132 del Reglamento de la Ley N° 32069, Ley General de Contrataciones Públicas, aprobado por Decreto Supremo N° 009-2025-EF.
3. Solicitud de subsanación de los requisitos para perfeccionar el contrato.
4. Solicitud para presentar los documentos para perfeccionar el contrato, según orden de prelación, de conformidad con lo previsto en el artículo 91 del Reglamento de la Ley N° 32069, Ley General de Contrataciones Públicas, aprobado por Decreto Supremo N° 009-2025-EF.
5. Respuesta a la solicitud de acceso al expediente de contratación.
6. Notificación de la orden de servicios, de ser el caso.

Asimismo, me comprometo a remitir la confirmación de recepción del correo electrónico, en el plazo máximo de dos días hábiles de recibida la comunicación.

[CONSIGNAR CIUDAD Y FECHA]

.....  
**Firma, nombres y apellidos del representante  
común del consorcio**

**Advertencia**

*La notificación dirigida a la dirección de correo electrónico consignada se entenderá válidamente efectuada cuando la entidad contratante reciba acuse de recepción.*



ANEXO N° 2

PACTO DE INTEGRIDAD<sup>42</sup>

Señores

**EVALUADORES**

**CONCURSO PUBLICO ABREVIADO N° [CONSIGNAR NOMENCLATURA DEL PROCEDIMIENTO DE SELECCIÓN]**

Presente.-

El que suscribe, [...], postor y/o representante legal de **[CONSIGNAR EN CASO DE SER PERSONA JURÍDICA]**, identificado con **[CONSIGNAR TIPO DE DOCUMENTO DE IDENTIDAD] N° [CONSIGNAR NÚMERO DE DOCUMENTO DE IDENTIDAD]**, con poder inscrito en la localidad de **[CONSIGNAR EN CASO DE SER PERSONA JURÍDICA]** en la Ficha N° **[CONSIGNAR EN CASO DE SER PERSONA JURÍDICA]** Asiento N° **[CONSIGNAR EN CASO DE SER PERSONA JURÍDICA]**, en su calidad de proveedor en el ámbito de aplicación de la normativa de contratación pública, **suscribo el presente Pacto de Integridad** bajo los siguientes términos y condiciones:

**PRIMERO:** Declaro, bajo juramento:

1. Que conozco los impedimentos para ser participante, postor, contratista o subcontratista, establecidos en el artículo 30 de la Ley N° 32069, Ley General de Contrataciones Públicas.
2. Que los recursos que componen mi patrimonio o el patrimonio de la persona jurídica a la que represento no provienen de lavado de activos, narcotráfico, minería ilegal, financiamiento del terrorismo, y/o de cualquier actividad ilícita.
3. Que conozco la obligación de denunciar cualquier acto de corrupción cometido por los actores del proceso de contratación, así como las medidas de protección que le asisten a los denunciantes<sup>43</sup>; además de las consecuencias administrativas y legales que de estos se derivan.
4. Que conozco el alcance de la Ley N° 28024, Ley que regula la gestión de intereses en la administración pública y su reglamento, aprobado por Decreto Supremo N° 120-2019-PCM, así como el marco de aplicación de la Ley N° 31564, Ley de prevención y mitigación del conflicto de intereses en el acceso y salida de personal del servicio público, y su reglamento aprobado por Decreto Supremo N° 082-2023-PCM<sup>44</sup>.
5. Que conozco el alcance de la cláusula anticorrupción y antisoborno de los contratos suscritos en el marco del proceso de contratación y las consecuencias derivadas de su incumplimiento<sup>45</sup>.

<sup>42</sup> De conformidad con el literal b del numeral 69.1 del artículo 69 y el numeral 57 del Anexo I Definiciones del Reglamento de la Ley N° 32069, Ley General de Contrataciones Públicas, aprobado por Decreto Supremo N° 0059-2025-EF.

<sup>43</sup> Decreto Legislativo N° 1327, Decreto Legislativo que establece medidas de protección para el denunciante de actos de corrupción y sanciona las denuncias realizadas de mala fe, y su Reglamento aprobado por Decreto Supremo N.° 010-2017-JUS, modificado por Decreto Supremo N° 002-2020-JUS, en concordancia con la Directiva N° 002-2023-PCM-SIP Directiva para la gestión de denuncias y solicitudes de medidas de protección al denunciante de actos de corrupción recibidas a través de la plataforma digital única de denuncias del ciudadano, aprobada por Resolución de Secretaría de Integridad Pública N° 005-2023-PCM-SIP.

<sup>44</sup> Reglamento del Ley N° 31564:

**Artículo 24.- Inhabilitación de ex funcionarios, ex servidores públicos, empresas e instituciones privadas**

El incumplimiento de los impedimentos señalados en el numeral 4.2 del artículo 4 de la Ley por parte de las personas, las empresas e instituciones privadas involucradas en dicho incumplimiento, es sancionado con la inhabilitación por cinco años para contratar o prestar servicios al Estado, bajo cualquier modalidad, sin perjuicio de las acciones civiles y penales a que hubiera lugar conforme al numeral 7.7 del artículo 7 de la Ley. En caso de ex funcionarios y ex servidores públicos se aplica el procedimiento administrativo disciplinario sujeto a la Ley N° 30057, Ley del Servicio Civil o normas específicas. En caso de empresas e instituciones privadas se aplica el procedimiento administrativo sancionador sujeto a la Ley N° 30225, Ley de Contrataciones del Estado.

<sup>45</sup> Conforme a lo establecido en el artículo 68 de la Ley General de Contrataciones Públicas, así como en el literal d) del artículo 274 de su Reglamento:

**Artículo 68. Resolución del contrato**

**SEGUNDO:** Dentro de ese marco, asumo los siguientes compromisos:

1. Mantener una conducta proba e íntegra en todas las actividades del proceso de contratación, lo que supone actuar con honestidad y veracidad, sin cometer actos ilícitos, directa o indirectamente, así como respetar la libertad de concurrencia y las condiciones de competencia efectiva en el proceso de contratación y abstenerme de realizar prácticas que la restrinjan o afecten.

**[Solo para personas jurídicas]** Lo anterior se hace extensivo, para conocimiento, a los socios, accionistas, participacionistas, integrantes de los órganos de administración, apoderados, representantes legales, funcionarios, asesores y personas vinculadas a la persona jurídica que represento.

2. Abstenerme de ofrecer, dar o prometer regalos, cortesías, invitaciones, donativos u otros beneficios similares, a funcionarios o servidores públicos de la dependencia encargada de las contrataciones, actores del proceso de contratación y personal de la entidad contratante.
3. Denunciar ante las autoridades competentes, de manera oportuna, los actos de corrupción, inconducta funcional, conflicto de intereses u otro de naturaleza similar, respecto de lo cual tuviera conocimiento en el marco del proceso de contratación (<https://denuncias.servicios.gob.pe/>).
4. Facilitar las acciones o mecanismos implementados por la entidad pública responsable del proceso de contratación para fortalecer la transparencia, promover la lucha contra la corrupción y fomentar la rendición de cuentas.

**TERCERO:** Este pacto de integridad tiene vigencia desde el momento de su suscripción hasta la culminación de la fase de selección<sup>46</sup>; y, en caso de resultar adjudicado con la buena pro, este mantiene su vigencia hasta la finalización del proceso de contratación.

**CUARTO:** Para efectos de salvaguardar el contenido del Pacto de Integridad frente a eventuales incumplimientos de los compromisos asumidos, me someto a las acciones de debida diligencia, supervisión, fiscalización posterior, iniciativas de veeduría autorizadas por la entidad contratante u otros que correspondan; así como a las responsabilidades administrativas, civiles y/o penales que se deriven de estos, conforme al marco legal vigente.

En señal de conformidad, suscribo el presente pacto de integridad, a los ( ) días del mes ( ) de 20( ), manifestando que la información declarada se sujeta al principio de presunción de veracidad, conforme a lo dispuesto en el artículo IV del Título Preliminar de la Ley N° 27444, Ley del Procedimiento Administrativo General<sup>47</sup>.

\_\_\_\_\_  
Firma  
N° de DNI:

68.1. Cualquiera de las partes puede resolver, total o parcialmente, el contrato en los siguientes supuestos:

d) Por incumplimiento de la cláusula anticorrupción.

**Artículo 274. Causales de exclusión de proveedores adjudicatarios de los catálogos electrónicos de acuerdo marco**

Un proveedor adjudicatario es excluido de los Catálogos Electrónicos de Acuerdo Marco, en los siguientes casos:

d) Por incumplimiento de la cláusula anticorrupción y antisoborno.

<sup>46</sup> Reglamento de la Ley N° 32069, aprobado por Decreto Supremo N°009-2025-EF:

**Artículo 92. Culminación de la fase de selección,** del

La fase de selección culmina cuando: a) Se perfecciona el contrato, b) Se cancela el procedimiento de selección, c) Se deja sin efecto el otorgamiento de la buena pro por causa imputable a la entidad contratante, d) No se perfeccione el contrato por los supuestos establecidos en el artículo 91.

<sup>47</sup> Ley N° 27444:

**1.7 Principio de Presunción de Veracidad.-** En la tramitación del procedimiento administrativo, se presume que los documentos y declaraciones formulados por los administrados en la forma prescrita por esta Ley, responden a la verdad de los hechos que ellos afirman. Esta presunción admite prueba en contrario.

ANEXO N° 3<sup>48</sup>

DECLARACIÓN JURADA

Señores

**EVALUADORES**

**CONCURSO PÚBLICO ABREVIADO N° [CONSIGNAR NOMENCLATURA DEL PROCEDIMIENTO DE SELECCIÓN]**

Presente.-

Mediante el presente el suscrito, postor y/o Representante Legal de [CONSIGNAR EN CASO DE SER PERSONA JURÍDICA], declaro bajo juramento:

- i. No tener impedimento para postular en el procedimiento de selección ni para contratar con el Estado, conforme al artículo 30 de la Ley N° 32069, Ley General de Contrataciones Públicas.
- ii. Conocer las sanciones contenidas en la Ley N° 32069, Ley General de Contrataciones Públicas y su Reglamento aprobado mediante Decreto Supremo N° 009-2025-EF, así como las disposiciones aplicables de la Ley N° 27444, Ley del Procedimiento Administrativo General.
- iii. Participar en el presente proceso de contratación en forma independiente sin mediar consulta, comunicación, acuerdo, arreglo o convenio con ningún proveedor; y, conocer las disposiciones del Decreto Legislativo N° 1034, Decreto Legislativo que aprueba la Ley de Represión de Conductas Anticompetitivas.
- iv. Conocer, aceptar y someterme a las bases, condiciones y reglas del procedimiento de selección.
- v. Ser responsable de la veracidad de los documentos e información que presento en el presente procedimiento de selección.
- vi. Comprometerme a mantener la oferta presentada durante el procedimiento de selección y a perfeccionar el contrato, en caso de resultar favorecido con la buena pro.

[CONSIGNAR CIUDAD Y FECHA]

.....  
**Firma, nombres y apellidos del postor o representante legal, según corresponda**

**Advertencia**

*En el caso de consorcios, cada integrante debe presentar esta declaración jurada, salvo que sea presentada por el representante común del consorcio.*

<sup>48</sup> Artículo 69 del Reglamento de la Ley N° 32069, Ley General de Contrataciones Públicas, aprobado por Decreto Supremo N° 009-2025-EF.

#### ANEXO N° 4

##### PROMESA DE CONSORCIO

(Sólo para el caso en que un consorcio se presente como postor)

Señores

**EVALUADORES**

**CONCURSO PÚBLICO ABREVIADO N° [CONSIGNAR NOMENCLATURA DEL PROCEDIMIENTO DE SELECCIÓN]**

Presente.-

Los suscritos declaramos expresamente que hemos convenido en forma irrevocable, durante el lapso que dure el procedimiento de selección, para presentar una oferta conjunta al **CONCURSO PÚBLICO ABREVIADO N° [CONSIGNAR NOMENCLATURA DEL PROCEDIMIENTO DE SELECCIÓN]**.

Asimismo, en caso de obtener la buena pro, nos comprometemos a formalizar el contrato de consorcio, de conformidad con lo establecido por los artículos 88 y 89 del Reglamento de la Ley N° 32069, Ley General de Contrataciones Públicas, aprobado mediante Decreto Supremo N° 009-2025-EF, bajo las siguientes condiciones:

a) Integrantes del consorcio

1. [NOMBRE, DENOMINACIÓN O RAZÓN SOCIAL DEL CONSORCIADO 1].
2. [NOMBRE, DENOMINACIÓN O RAZÓN SOCIAL DEL CONSORCIADO 2].

b) Designamos a [CONSIGNAR NOMBRES Y APELLIDOS DEL REPRESENTANTE COMÚN], identificado con [CONSIGNAR TIPO DE DOCUMENTO DE IDENTIDAD] N° [CONSIGNAR NÚMERO DE DOCUMENTO DE IDENTIDAD], como representante común del consorcio para efectos de participar en todos los actos referidos al procedimiento de selección, suscripción y ejecución del contrato correspondiente con [CONSIGNAR NOMBRE DE LA ENTIDAD].

Asimismo, declaramos que el representante común del consorcio no se encuentra impedido, inhabilitado ni suspendido para contratar con el Estado.

c) Fijamos nuestro domicilio legal común en [.....] nuestro correo electrónico común: [.....], al cual se notificarán todas las comunicaciones dirigidas al Consorcio durante el procedimiento de selección hasta la suscripción del contrato.

d) Las obligaciones que corresponden a cada uno de los integrantes del consorcio son las siguientes:

1. OBLIGACIONES DE [NOMBRE, DENOMINACIÓN O RAZÓN SOCIAL DEL CONSORCIADO 1] [ % ]<sup>49</sup>

[DESCRIBIR LAS OBLIGACIONES DEL CONSORCIADO 1]

2. OBLIGACIONES DE [NOMBRE, DENOMINACIÓN O RAZÓN SOCIAL DEL CONSORCIADO 2] [ % ]<sup>50</sup>

[DESCRIBIR LAS OBLIGACIONES DEL CONSORCIADO 2]

<sup>49</sup> Consignar únicamente el porcentaje total de las obligaciones, el cual debe ser expresado en número entero, sin decimales.

<sup>50</sup> Consignar únicamente el porcentaje total de las obligaciones, el cual debe ser expresado en número entero, sin decimales.



3. OBLIGACIONES DE [NOMBRE, DENOMINACIÓN O RAZÓN SOCIAL DEL CONSORCIADO 3] [ % ]<sup>51</sup>

[DESCRIBIR LAS OBLIGACIONES DEL CONSORCIADO 3]

TOTAL OBLIGACIONES 100%<sup>52</sup>

[CONSIGNAR CIUDAD Y FECHA]

.....  
Consortiado 1  
Nombres, apellidos y firma del consorciado 1  
o de su representante Legal  
tipo y N° de documento de Identidad

.....  
Consortiado 2  
Nombres, apellidos y firma del consorciado 2  
o de su representante Legal  
tipo y N° de documento de identidad

.....  
Consortiado 3  
Nombres, apellidos y firma del consorciado 3  
o de su Representante Legal  
Tipo y N° de Documento de Identidad

|  |
|--|
|  |
|  |

<sup>51</sup> Consignar únicamente el porcentaje total de las obligaciones, el cual debe ser expresado en número entero, sin decimales.  
<sup>52</sup> Este porcentaje corresponde a la sumatoria de los porcentajes de las obligaciones de cada uno de los integrantes del consorcio.

**Advertencia**

*El Anexo N° 5 únicamente es presentado por los postores que, si bien son parientes de los impedidos referidos en el inciso 1 del numeral 30.1 del artículo 30 de la Ley N° 32069, Ley General de Contrataciones Públicas, no le son aplicables los impedimentos en razón de parentesco del inciso 2 del citado numeral, debido a que cumplen alguna de las siguientes condiciones: i) Han suscrito un contrato derivado de un procedimiento de selección competitivo o no competitivo o, ii) han ejecutado cuatro contratos menores en el mismo tipo de objeto al que postula. Para el caso de servicios, los dos años son consecutivos.*

**ANEXO N° 5<sup>53</sup>**  
**DECLARACIÓN JURADA DE DESAFECTACIÓN DE IMPEDIMENTO**

Señores

**EVALUADORES**

**CONCURSO PÚBLICO ABREVIADO N° [CONSIGNAR NOMENCLATURA DEL PROCEDIMIENTO DE SELECCIÓN]**

Presente.-

El que suscribe, [...], postor y/o representante legal de **[CONSIGNAR EN CASO DE SER PERSONA JURÍDICA]**, identificado con **[CONSIGNAR TIPO DE DOCUMENTO DE IDENTIDAD] N° [CONSIGNAR NÚMERO DE DOCUMENTO DE IDENTIDAD]**, con poder inscrito en la localidad de **[CONSIGNAR EN CASO DE SER PERSONA JURÍDICA]** en la Ficha N° **[CONSIGNAR EN CASO DE SER PERSONA JURÍDICA]** Asiento N° **[CONSIGNAR EN CASO DE SER PERSONA JURÍDICA]**, **declaro que tengo los siguientes parientes<sup>54</sup>, los cuales cuentan con impedimento de carácter personal<sup>55</sup> de conformidad con el numeral 1 del numeral 30.1 del artículo 30 de la Ley N° 32069, Ley General de Contrataciones Públicas, de acuerdo a lo siguiente:**

**[NOMBRE DEL PARIENTE 1]** con DNI [...] con CARGO [...] en la ENTIDAD [...] que a la fecha de la presente declaración cuenta con impedimento de carácter personal de Tipo **[CONSIGNAR 1A, 1B, 1C, 1D, 1E, 1F, y 1G, SEGÚN CORRESPONDA]** de conformidad con el inciso 1 del numeral 30.1 del artículo 30 de la Ley N° 32069 Ley General de Contrataciones Públicas.

**[NOMBRE DEL PARIENTE 2]** con DNI [...] con CARGO [...] en la ENTIDAD [...] que a la fecha de la presente declaración cuenta con impedimento de carácter personal de Tipo **[CONSIGNAR 1A, 1B, 1C, 1D, 1E, 1F, y 1G, SEGÚN CORRESPONDA]** de conformidad con el inciso 1 del numeral 30.1 del artículo 30 de la Ley N° 32069 Ley General de Contrataciones Públicas.

Sin perjuicio de ello, **DECLARO BAJO JURAMENTO** lo siguiente:

**Me encuentro exceptuado del impedimento por razón de parentesco, en razón de [INDICAR SUPUESTO: HABER EJECUTADO UN CONTRATO DERIVADO DE UN PROCEDIMIENTO DE SELECCIÓN COMPETITIVO O NO COMPETITIVO / HABER EJECUTADO CUATRO CONTRATOS MENORES EN EL MISMO TIPO DE OBJETO AL QUE POSTULA] dentro de los dos años previos a la convocatoria del procedimiento de selección, contratación directa o a la adjudicación de un contrato menor] conforme al inciso 2 del numeral 30.1 del artículo 30 de la Ley N° 32069, Ley General de Contrataciones Públicas, lo cual acredito documentalmente para la presentación de ofertas, de conformidad con el numeral 39.4 del artículo 39 del Reglamento de la Ley N° 32069, Ley General de Contrataciones del Públicas, aprobado por Decreto Supremo N° 009-2025-EF.**

<sup>53</sup> Numeral 39.4 del artículo 39 del Reglamento de la Ley N° 32069, Ley General de Contrataciones Públicas, aprobado por Decreto Supremo N° 009-2025-EF.

<sup>54</sup> Se entiende pariente a aquellos hasta el segundo grado de consanguinidad y segundo de afinidad, lo que incluye al cónyuge, al conviviente, y al progenitor del hijo.

<sup>55</sup> Aplicables a autoridades, funcionarios o servidores públicos de acuerdo con lo que señala la Ley N° 32069, Ley General de Contrataciones Públicas.

[CONSIGNAR CIUDAD Y FECHA]

.....  
**Firma, nombres y apellidos del postor o  
representante legal, según corresponda**

**Importante para la entidad contratante**

*En caso de la prestación de servicios bajo la modalidad de pago de precios unitarios incluir el siguiente anexo:*

*Esta nota deberá ser eliminada una vez culminada la elaboración de las bases*

**ANEXO N° 6**

**PRECIO DE LA OFERTA**

Señores

**EVALUADORES**

**CONCURSO PÚBLICO ABREVIADO N° [CONSIGNAR NOMENCLATURA DEL PROCEDIMIENTO DE SELECCIÓN]**

Presente.-

Es grato dirigirme a usted, para hacer de su conocimiento que, de acuerdo con las bases, mi oferta es la siguiente:

| CONCEPTO     | CANTIDAD | PRECIO UNITARIO | PRECIO TOTAL |
|--------------|----------|-----------------|--------------|
|              |          |                 |              |
| <b>TOTAL</b> |          |                 |              |

El precio de la oferta **[CONSIGNAR LA MONEDA DE LA CONVOCATORIA]** incluye todos los impuestos, seguros, transporte, inspecciones, pruebas y, de ser el caso, los costos laborales conforme a la legislación vigente, así como cualquier otro concepto que pueda tener incidencia sobre el costo del servicio a contratar [EXCEPTO LA DE AQUELLOS POSTORES QUE GOCEN DE ALGUNA EXONERACIÓN LEGAL, NO INCLUYEN EN EL PRECIO DE SU OFERTA LOS TRIBUTOS RESPECTIVOS].

.....  
**Firma, nombres y apellidos del postor o representante legal o común, según corresponda**

**Advertencia**

- *En caso de que el postor reduzca su oferta, según lo previsto en el artículo 132 del Reglamento, debe presentar nuevamente este Anexo.*
- *El postor que goce de alguna exoneración legal debe indicar que su oferta no incluye el impuesto materia de la exoneración, debiendo incluir el siguiente texto:  
**“Mi oferta no incluye [CONSIGNAR EL IMPUESTO MATERIA DE LA EXONERACIÓN]”.***
- *En caso de procedimientos según relación de ítems, el postor puede presentar el precio de su oferta en un solo documento o documentos independientes, en los ítems que se presente.*
- *En caso de contrataciones que conllevan la ejecución de prestaciones accesorias consignar lo siguiente: “el postor debe detallar en el precio de su oferta, el monto correspondiente a la prestación principal y las prestaciones accesorias”.*
- *En caso de divergencia entre el precio de la oferta en dígitos y en letras, prevalece este último.*



**Importante para la entidad contratante**

*En caso de la prestación de servicios bajo la modalidad de pago de a suma alzada incluir el siguiente anexo:*

*Esta nota deberá ser eliminada una vez culminada la elaboración de las bases*

**ANEXO N° 6**

**PRECIO DE LA OFERTA**

Señores

**EVALUADORES**

**CONCURSO PÚBLICO ABREVIADO N° [CONSIGNAR NOMENCLATURA DEL PROCEDIMIENTO DE SELECCIÓN]**

Presente.-

Es grato dirigirme a usted, para hacer de su conocimiento que, de acuerdo con las bases, mi oferta es la siguiente:

| CONCEPTO     | PRECIO TOTAL |
|--------------|--------------|
|              |              |
| <b>TOTAL</b> |              |

El precio de la oferta en **[CONSIGNAR LA MONEDA DE LA CONVOCATORIA]** incluye todos los impuestos, seguros, transporte, inspecciones, pruebas y, de ser el caso, los costos laborales conforme a la legislación vigente, así como cualquier otro concepto que pueda tener incidencia sobre el costo del servicio a contratar [EXCEPTO LA DE AQUELLOS POSTORES QUE GOCEN DE ALGUNA EXONERACIÓN LEGAL, NO INCLUYEN EN EL PRECIO DE SU OFERTA LOS TRIBUTOS RESPECTIVOS].

[CONSIGNAR CIUDAD Y FECHA]

.....  
**Firma, nombres y apellidos del postor o representante legal o común, según corresponda**

**Advertencia**

- *En caso de que el postor reduzca su oferta, según lo previsto en el artículo 132 del Reglamento, debe presentar nuevamente este Anexo.*
- *El postor que goce de alguna exoneración legal debe indicar que su oferta no incluye el impuesto materia de la exoneración, debiendo incluir el siguiente texto:  
"Mi oferta no incluye [CONSIGNAR EL IMPUESTO MATERIA DE LA EXONERACIÓN]".*
- *En caso de procedimientos según relación de ítems, el postor puede presentar el precio de su oferta en un solo documento o documentos independientes, en los ítems que se presente.*
- *En caso de contrataciones que conllevan la ejecución de prestaciones accesorias consignar lo siguiente: "el postor debe detallar en el precio de su oferta, el monto correspondiente a la prestación principal y las prestaciones accesorias".*
- *En caso de divergencia entre el precio de la oferta en dígitos y en letras, prevalece este último.*

**Importante para la entidad contratante**

*En caso de la prestación de servicios bajo la modalidad de pago de esquema mixto de precios unitarios y suma alzada incluir el siguiente anexo. En caso el esquema mixto previsto en el requerimiento incluya otras modalidades de pago, se debe adecuar el presente formato:*

*Esta nota deberá ser eliminada una vez culminada la elaboración de las bases*

**ANEXO N° 6**

**PRECIO DE LA OFERTA**

Señores

**EVALUADORES**

**CONCURSO PÚBLICO ABREVIADO N° [CONSIGNAR NOMENCLATURA DEL PROCEDIMIENTO DE SELECCIÓN]**

Presente.-

Es grato dirigirme a usted, para hacer de su conocimiento que, de acuerdo con las bases, mi oferta es la siguiente:

**OFERTA A PRECIOS UNITARIOS:**

| CONCEPTO                        | CANTIDAD | PRECIO UNITARIO | COSTO |
|---------------------------------|----------|-----------------|-------|
|                                 |          |                 |       |
| MONTO TOTAL A PRECIOS UNITARIOS |          |                 |       |

**OFERTA A SUMA ALZADA:**

| CONCEPTO                  | PRECIO TOTAL |
|---------------------------|--------------|
|                           |              |
| MONTO TOTAL A SUMA ALZADA |              |

|                          |  |
|--------------------------|--|
| MONTO TOTAL DE LA OFERTA |  |
|--------------------------|--|

El precio de la oferta **[CONSIGNAR LA MONEDA DE LA CONVOCATORIA]** e incluye todos los impuestos, seguros, transporte, inspecciones, pruebas y, de ser el caso, los costos laborales conforme a la legislación vigente, así como cualquier otro concepto que pueda tener incidencia sobre el costo del servicio a contratar **[EXCEPTO LA DE AQUELLOS POSTORES QUE GOCEN DE ALGUNA EXONERACIÓN LEGAL, NO INCLUYEN EN EL PRECIO DE SU OFERTA LOS TRIBUTOS RESPECTIVOS]**.

[CONSIGNAR CIUDAD Y FECHA]

.....  
**Firma, nombres y apellidos del postor o representante legal o común, según corresponda**

#### **Advertencia**

- *En caso de que el postor reduzca su oferta, según lo previsto en el artículo 132 del Reglamento, debe presentar nuevamente este Anexo.*
- *El postor que goce de alguna exoneración legal debe indicar que su oferta no incluye el impuesto materia de la exoneración, debiendo incluir el siguiente texto:*
- ***“Mi oferta no incluye [CONSIGNAR EL IMPUESTO MATERIA DE LA EXONERACIÓN]”.***
- *En caso de procedimientos según relación de ítems, el postor puede presentar el precio de su oferta en un solo documento o documentos independientes, en los ítems que se presente.*
- *En caso de contrataciones que conllevan la ejecución de prestaciones accesorias, consignar lo siguiente: “el postor debe detallar en el precio de su oferta, el monto correspondiente a la prestación principal y las prestaciones accesorias.*
- *En caso de divergencia entre el precio de la oferta en dígitos y en letras, prevalece este último.*

**Importante para la entidad contratante**

*En caso de la prestación de servicios bajo la modalidad de pago en base a porcentajes incluir el siguiente anexo:*

*Esta nota deberá ser eliminada una vez culminada la elaboración de las bases*

**ANEXO N° 6**

**PRECIO DE LA OFERTA**

Señores

**EVALUADORES**

**CONCURSO PÚBLICO ABREVIADO N° [CONSIGNAR NOMENCLATURA DEL PROCEDIMIENTO DE SELECCIÓN]**

Presente.-

Es grato dirigirme a usted, para hacer de su conocimiento que, de acuerdo con las bases, mi oferta es la siguiente:

| El | CONCEPTO                          | OFERTA |
|----|-----------------------------------|--------|
|    | Porcentaje ofertado <sup>56</sup> | %      |
|    | <b>Monto Total Ofertado</b>       |        |

precio de la oferta **[CONSIGNAR LA MONEDA DE LA CONVOCATORIA]** incluye todos los impuestos, seguros, transporte, inspecciones, pruebas y, de ser el caso, los costos laborales conforme a la legislación vigente, así como cualquier otro concepto que pueda tener incidencia sobre el costo del servicio a contratar [EXCEPTO LA DE AQUELLOS POSTORES QUE GOCEN DE ALGUNA EXONERACIÓN LEGAL, NO INCLUYEN EN EL PRECIO DE SU OFERTA LOS TRIBUTOS RESPECTIVOS].

[CONSIGNAR CIUDAD Y FECHA]

.....  
**Firma, nombres y apellidos del postor o representante legal o común, según corresponda**

**Advertencia**

- *En caso de que el postor reduzca su oferta, según lo previsto en el artículo 132 del Reglamento, debe presentar nuevamente este Anexo.*
- *El postor que goce de alguna exoneración legal debe indicar que su oferta no incluye el impuesto materia de la exoneración, debiendo incluir el siguiente texto:  
"Mi oferta no incluye [CONSIGNAR EL IMPUESTO MATERIA DE LA EXONERACIÓN]".*
- *En caso de procedimientos según relación de ítems, el postor puede presentar el precio de su oferta en un solo documento o documentos independientes, en los ítems que se presente.*
- *En caso de contrataciones que conllevan la ejecución de prestaciones accesorias, consignar lo siguiente: "el postor debe detallar en el precio de su oferta, el monto correspondiente a la prestación principal y las prestaciones accesorias".*
- *En caso de divergencia entre el precio de la oferta en dígitos y en letras, prevalece este último.*

<sup>56</sup> Corresponde al porcentaje del monto total a cobrar o recuperar.



**Importante para la entidad contratante**

*En caso de la prestación de servicios **bajo la modalidad de pago en base a honorario fijo y comisión de éxito** incluir el siguiente anexo:*

***Esta nota deberá ser eliminada una vez culminada la elaboración de las bases***

**ANEXO N° 6**

**PRECIO DE LA OFERTA**

Señores

**EVALUADORES**

**CONCURSO PÚBLICO ABREVIADO N° [CONSIGNAR NOMENCLATURA DEL PROCEDIMIENTO DE SELECCIÓN]**

Presente.-

Es grato dirigirme a usted, para hacer de su conocimiento que, de acuerdo con las bases, mi oferta es la siguiente:

| CONCEPTO                             | MONTO |
|--------------------------------------|-------|
| (A) Honorario Fijo                   |       |
| (B) Comisión de éxito <sup>57</sup>  |       |
| <b>Precio de la Oferta (A) + (B)</b> |       |

El precio de la oferta **[CONSIGNAR LA MONEDA DE LA CONVOCATORIA]** incluye todos los impuestos, seguros, transporte, inspecciones, pruebas y, de ser el caso, los costos laborales conforme a la legislación vigente, así como cualquier otro concepto que pueda tener incidencia sobre el costo del servicio a contratar [EXCEPTO LA DE AQUELLOS POSTORES QUE GOCEN DE ALGUNA EXONERACIÓN LEGAL, NO INCLUYEN EN EL PRECIO DE SU OFERTA LOS TRIBUTOS RESPECTIVOS].

.....  
**Firma, nombres y apellidos del postor o representante legal o común, según corresponda**

**Advertencia**

- *En caso de que el postor reduzca su oferta, según lo previsto en el artículo 132 del Reglamento, debe presentar nuevamente este Anexo.*
- *El postor que goce de alguna exoneración legal debe indicar que su oferta no incluye el impuesto materia de la exoneración, debiendo incluir el siguiente texto:  
**“Mi oferta no incluye [CONSIGNAR EL IMPUESTO MATERIA DE LA EXONERACIÓN]”.***
- *En caso de procedimientos según relación de ítems, el postor puede presentar el precio de su oferta en un solo documento o documentos independientes, en los ítems que se presente.*
- *En caso de contrataciones que conllevan la ejecución de prestaciones accesorias, consignar lo siguiente: “el postor debe detallar en el precio de su oferta, el monto correspondiente a la prestación principal y las prestaciones accesorias”.*
- *En caso de divergencia entre el precio de la oferta en dígitos y en letras, prevalece este último.*

<sup>57</sup> El postor formula su oferta contemplando un monto fijo y un monto adicional como incentivo que debe pagársele en caso consiga el resultado esperado.

**Importante para la entidad contratante**

**En caso de prestación de servicios bajo la modalidad de tarifas incluir el siguiente anexo:**

**Esta nota deberá ser eliminada una vez culminada la elaboración de las bases**

**ANEXO N° 6**

**PRECIO DE LA OFERTA**

Señores

**EVALUADORES**

**CONCURSO PÚBLICO ABREVIADO N° [CONSIGNAR NOMENCLATURA DEL PROCEDIMIENTO DE SELECCIÓN]**

Presente.-

Es grato dirigirme a usted, para hacer de su conocimiento que, de acuerdo con las bases, mi oferta económica es la siguiente:

| DESCRIPCIÓN DEL OBJETO | N° DE PERIODOS DE TIEMPO <sup>58</sup> | PERIODO O UNIDAD DE TIEMPO DE LA TARIFA <sup>59</sup> | TARIFA UNITARIA OFERTADA <sup>60</sup> | TOTAL OFERTA ECONÓMICA |
|------------------------|--|---|--|------------------------|
|                        |  |   |  |                        |

La oferta económica [CONSIGNAR LA MONEDA DE LA CONVOCATORIA] incluye todos los impuestos, seguros, transporte, inspecciones, pruebas y, de ser el caso, los costos laborales conforme a la legislación vigente, así como cualquier otro concepto que pueda tener incidencia sobre el costo del servicio a contratar [EXCEPTO LA DE AQUELLOS POSTORES QUE GOCEN DE ALGUNA EXONERACIÓN LEGAL, NO INCLUYEN EN EL PRECIO DE SU OFERTA LOS TRIBUTOS RESPECTIVOS].

[CONSIGNAR CIUDAD Y FECHA]

.....  
**Firma, Nombres y Apellidos del postor o  
Representante legal o común, según corresponda**

**Advertencia**

- *En caso de que el postor reduzca su oferta, según lo previsto en el artículo 132 del Reglamento, debe presentar nuevamente este Anexo.*
- *El postor que goce de alguna exoneración legal debe indicar que su oferta no incluye el impuesto materia de la exoneración, debiendo incluir el siguiente texto:  
"Mi oferta no incluye [CONSIGNAR EL IMPUESTO MATERIA DE LA EXONERACIÓN]".*
- *En caso de procedimientos según relación de ítems, el postor puede presentar el precio de su oferta en un solo documento o documentos independientes, en los ítems que se presente.*
- *En caso de contrataciones que conllevan la ejecución de prestaciones accesorias, consignar lo siguiente: "el postor debe detallar en el precio de su oferta, el monto correspondiente a la prestación principal y las prestaciones accesorias".*
- *En caso de divergencia entre el precio de la oferta en dígitos y en letras, prevalece este último.*

<sup>58</sup> Número estimado de días, meses, entre otros de la ejecución de la prestación, según lo establecido en las bases.

<sup>59</sup> Día, mes, entre otros, según lo establecido en las bases.

<sup>60</sup> El postor formula su oferta proponiendo una tarifa fija en base al periodo o unidad de tiempo establecida en las bases.

Importante para la entidad contratante

*En caso de prestación de servicios bajo la modalidad pago por consumo incluir el siguiente anexo:*

*Esta nota deberá ser eliminada una vez culminada la elaboración de las bases*

## ANEXO N° 6

### PRECIO DE LA OFERTA

Señores

**EVALUADORES**

**CONCURSO PÚBLICO ABREVIADO N° [CONSIGNAR NOMENCLATURA DEL PROCEDIMIENTO DE SELECCIÓN]**

Presente.-

Es grato dirigirme a usted, para hacer de su conocimiento que, de acuerdo con las bases, mi oferta económica es la siguiente:

| DESCRIPCIÓN DE LA ACTIVIDAD              | ESTIMACIÓN DE HORAS DE LA ACTIVIDAD | HORA DE LABOR PROFESIONAL ESPECIALIZADA <sup>61</sup> | PRECIO TOTAL |
|--|-------------------------------------|---|--------------|
| [CONSIGNAR LA ACTIVIDAD CORRESPONDIENTE] |                                     |   |              |
|  |                                     |   |              |
|  |                                     |   |              |

|                                 |  |
|---------------------------------|--|
| <b>MONTO TOTAL DE LA OFERTA</b> |  |
|---------------------------------|--|

La oferta económica [CONSIGNAR LA MONEDA DE LA CONVOCATORIA] incluye todos los impuestos, seguros, transporte, inspecciones, pruebas y, de ser el caso, los costos laborales conforme a la legislación vigente, así como cualquier otro concepto que pueda tener incidencia sobre el costo del servicio a contratar [EXCEPTO LA DE AQUELLOS POSTORES QUE GOCEN DE ALGUNA EXONERACIÓN LEGAL, NO INCLUYEN EN EL PRECIO DE SU OFERTA LOS TRIBUTOS RESPECTIVOS].

[CONSIGNAR CIUDAD Y FECHA]

.....  
**Firma, Nombres y Apellidos del postor o  
Representante legal o común, según corresponda**

#### Advertencia

- *Pago por consumo es una modalidad de pago que solo aplica en caso de servicios variables, cuando la unidad de medida del pago sea la hora de labor profesional especializada.*
- *En caso de que el postor reduzca su oferta, según lo previsto en el artículo 132 del Reglamento, debe presentar nuevamente este Anexo.*
- *El postor que goce de alguna exoneración legal debe indicar que su oferta no incluye el impuesto materia de la exoneración, debiendo incluir el siguiente texto:  
"Mi oferta no incluye [CONSIGNAR EL IMPUESTO MATERIA DE LA EXONERACIÓN]".*
- *En caso de procedimientos según relación de ítems, el postor puede presentar el precio de su oferta en un solo documento o documentos independientes, en los ítems que se presente.*
- *En caso de contrataciones que conlleven la ejecución de prestaciones accesorias, consignar lo siguiente: "el postor debe detallar en el precio de su oferta, el monto correspondiente a la prestación principal y las prestaciones accesorias".*
- *En caso de divergencia entre el precio de la oferta en dígitos y en letras, prevalece este último.*

<sup>61</sup> Unidad de medida de pago.

## ANEXO N° 7

### AUTORIZACIÓN DE RETENCIÓN COMO GARANTÍA DE FIEL CUMPLIMIENTO DEL CONTRATO Y/O FIEL CUMPLIMIENTO DE PRESTACIONES ACCESORIAS – PROVEEDORES NO MYPES

(DOCUMENTO A PRESENTAR PARA EL PERFECCIONAMIENTO DEL CONTRATO)

Señores

**EVALUADORES**

**CONCURSO PÚBLICO ABREVIADO N° [CONSIGNAR NOMENCLATURA DEL PROCEDIMIENTO  
DE SELECCIÓN]**

Presente.-

El que se suscribe, [...], postor adjudicado y/o representante legal de **[CONSIGNAR EN CASO DE SER PERSONA JURÍDICA]**, identificado con **[CONSIGNAR TIPO DE DOCUMENTO DE IDENTIDAD]** N° **[CONSIGNAR NÚMERO DE DOCUMENTO DE IDENTIDAD]**, autorizo que durante la ejecución del contrato, en la primera mitad del número total de pagos a realizarse, se me aplique la retención de forma prorrateada en cada pago, con cargo a ser devuelto al finalizar el contrato, como mecanismo de garantía de fiel cumplimiento de **[PRECISAR SI ES FIEL CUMPLIMIENTO DEL CONTRATO Y/O FIEL CUMPLIMIENTO DE PRESTACIONES ACCESORIAS]**, en el marco del numeral 61.8 del artículo 61 de la Ley N° 32069, Ley General de Contrataciones Públicas y el artículo 114 de su Reglamento, aprobado por Decreto Supremo N° 009-2025-EF.

[CONSIGNAR CIUDAD Y FECHA]

.....  
**Firma, nombres y apellidos del postor o  
representante legal o común,  
según corresponda**

#### **Advertencia**

*La retención como mecanismo de garantía de fiel cumplimiento es aplicable, de acuerdo con los numerales 61.8 y 61.9 del artículo 61 de la Ley N° 32069, Ley General de Contrataciones Públicas y el artículo 114 de su Reglamento, aprobado por Decreto Supremo N° 009-2025-EF siempre que:*

- El plazo de la prestación sea igual o mayor de sesenta (60) días calendario.*
- Se consideren, según corresponda, al menos dos pagos a favor del contratista o dos valorizaciones periódicas en función del avance de obra.*
- La cuantía adjudicada sea igual o menor a S/ 480 000,00 (cuatrocientos ochenta mil y 00/100 soles).*

## ANEXO N° 7

### AUTORIZACIÓN DE RETENCIÓN COMO GARANTÍA DE FIEL CUMPLIMIENTO DEL CONTRATO Y/O FIEL CUMPLIMIENTO DE PRESTACIONES ACCESORIAS – PROVEEDORES MYPES

(DOCUMENTO A PRESENTAR PARA EL PERFECCIONAMIENTO DEL CONTRATO)

Señores

**EVALUADORES**

**CONCURSO PÚBLICO ABREVIADO N° [CONSIGNAR NOMENCLATURA DEL PROCEDIMIENTO  
DE SELECCIÓN]**

Presente.-

El que se suscribe, [.....], postor adjudicado y/o representante legal de **[CONSIGNAR EN CASO DE SER PERSONA JURÍDICA]**, identificado con **[CONSIGNAR TIPO DE DOCUMENTO DE IDENTIDAD] N° [CONSIGNAR NÚMERO DE DOCUMENTO DE IDENTIDAD]**, autorizo que durante la ejecución del contrato, del número total de pagos a realizarse, se me aplique la retención de forma prorrateada en cada pago, con cargo a ser devuelto al finalizar el contrato, como mecanismo de garantía de fiel cumplimiento de **[PRECISAR SI ES FIEL CUMPLIMIENTO DEL CONTRATO Y/O FIEL CUMPLIMIENTO DE PRESTACIONES ACCESORIAS]**, en el marco del numeral 61.8 del artículo 61 de la Ley N° 32069, Ley General de Contrataciones Públicas, y el artículo 114 del Reglamento, así como el artículo 3 de la Ley N° 32077, Ley que establece un medio alternativo de garantías de cumplimiento en los procesos de contratación pública de las MYPE.

[CONSIGNAR CIUDAD Y FECHA]

.....  
**Firma, nombres y apellidos del postor o  
representante legal o común, según  
corresponda**

#### **Advertencia**

*La retención como mecanismo de garantía de fiel cumplimiento es aplicable, de acuerdo con los numerales 61.8 y 61.9 del artículo 61 de la Ley N° 32069, Ley General de Contrataciones Públicas y el artículo 114 del Reglamento, aprobado por Decreto Supremo N° 009-2025-EF, así como el artículo 3 de la Ley N° 32077, Ley que establece un medio alternativo de garantías de cumplimiento en los procesos de contratación pública de las MYPE, siempre que:*

- El plazo de la prestación sea igual o mayor de sesenta días calendario.*
- Se consideren, según corresponda, al menos dos pagos a favor del contratista o dos valorizaciones periódicas en función del avance de obra.*
- Cuando se adjudique la buena pro a un proveedor que califique como micro o pequeña empresa, procede la retención con independencia del monto de la contratación.*



ANEXO N° 8

DECLARACIÓN JURADA DE PRESENTACIÓN DE FIDEICOMISO COMO GARANTÍA DE  
FIEL CUMPLIMIENTO DEL CONTRATO

(DOCUMENTO A PRESENTAR PARA EL PERFECCIONAMIENTO DEL CONTRATO)

Señores

**EVALUADORES**

**CONCURSO PÚBLICO ABREVIADO N° [CONSIGNAR NOMENCLATURA DEL PROCEDIMIENTO  
DE SELECCIÓN]**

Presente.-

El que se suscribe, [.....], postor adjudicado y/o representante legal de **[CONSIGNAR EN CASO DE SER PERSONA JURÍDICA]**, identificado con **[CONSIGNAR TIPO DE DOCUMENTO DE IDENTIDAD] N° [CONSIGNAR NÚMERO DE DOCUMENTO DE IDENTIDAD]**, declaro bajo juramento el compromiso de presentar la constitución de un fideicomiso como mecanismo de garantía de fiel cumplimiento del contrato, en un plazo no mayor a veinte (20) días hábiles contabilizados desde el día siguiente de perfeccionado el mismo, en el marco de los artículos 116 y 138 del Reglamento de la Ley N° 32069, Ley General de Contrataciones Públicas, aprobado por Decreto Supremo N° 009-2025-EF.

[CONSIGNAR CIUDAD Y FECHA]

.....  
Firma, nombres y apellidos del postor o  
representante legal o común, según  
corresponda

**Advertencia**

*El fideicomiso es aplicable, de acuerdo con los artículos 116 y 138 del Reglamento de la Ley N° 32069, siempre que el plazo de la ejecución contractual sea mayor a noventa (90) días calendario.*

**ANEXO N° 9**

**AUTORIZACIÓN DE NOTIFICACIONES DURANTE LA EJECUCIÓN CONTRACTUAL  
MEDIANTE CORREO ELECTRÓNICO**

**(DOCUMENTO A PRESENTAR PARA EL PERFECCIONAMIENTO DEL CONTRATO)**

Señores

**EVALUADORES**

**CONCURSO PÚBLICO ABREVIADO N° [CONSIGNAR NOMENCLATURA DEL PROCEDIMIENTO  
DE SELECCIÓN]**

Presente.-

El que se suscribe, [.....], postor adjudicado y/o representante legal de **[CONSIGNAR EN CASO DE SER PERSONA JURÍDICA]**, identificado con **[CONSIGNAR TIPO DE DOCUMENTO DE IDENTIDAD] N° [CONSIGNAR NÚMERO DE DOCUMENTO DE IDENTIDAD]**, autorizo que durante la ejecución del contrato se me notifique al correo electrónico **[INDICAR EL CORREO ELECTRÓNICO]**.

[CONSIGNAR CIUDAD Y FECHA]

.....  
**Firma, nombres y apellidos del postor o  
representante legal o común, según  
corresponda**

**Advertencia**

*La notificación de la decisión de la entidad contratante respecto a solicitudes presentadas durante la ejecución contractual se efectúa por correo electrónico, siempre que se cuente con la autorización correspondiente y sea posible obtener un acuse de recibo a través del mecanismo utilizado.*

**ANEXO N° 10**

**ELECCIÓN DE INSTITUCIÓN ARBITRAL<sup>62</sup>**

**(DOCUMENTO A PRESENTAR PARA EL PERFECCIONAMIENTO DEL CONTRATO)**

Señores

**EVALUADORES**

**CONCURSO PÚBLICO ABREVIADO N° [CONSIGNAR NOMENCLATURA DEL PROCEDIMIENTO DE SELECCIÓN]**

Presente.-

El que se suscribe, [...], postor adjudicado y/o representante legal de **[CONSIGNAR EN CASO DE SER PERSONA JURÍDICA]**, identificado con **[CONSIGNAR TIPO DE DOCUMENTO DE IDENTIDAD] N° [CONSIGNAR NÚMERO DE DOCUMENTO DE IDENTIDAD]**, elijo la institución arbitral del listado proporcionado por la entidad contratante:

**[INDICAR LA RAZON SOCIAL DE LA INSTITUCIÓN ARBITRAL ELEGIDA, DE ACUERDO AL LISTADO DEL NUMERAL 3.3 DEL CAPÍTULO III DE LA SECCIÓN ESPECÍFICA DE LAS BASES]**

[CONSIGNAR CIUDAD Y FECHA]

.....  
**Firma, nombres y apellidos del postor o representante legal o común, según corresponda**

---

<sup>62</sup> Para la elección de la institución arbitral, la entidad contratante debe tomar en cuenta, como aspectos relevantes, lo previsto en el literal d) del artículo 77 (Requisitos para resolver controversias en contrataciones públicas) y el numeral 84.1 del artículo 84 (Reglas aplicables al arbitraje) de la Ley.



## ANEXO N° 11

### EXPERIENCIA DEL POSTOR EN LA ESPECIALIDAD

Señores

**EVALUADORES**

**CONCURSO PÚBLICO ABREVIADO N° [CONSIGNAR NOMENCLATURA DEL PROCEDIMIENTO DE SELECCIÓN]**

Presente.-

Mediante el presente, el suscrito detalla la siguiente EXPERIENCIA EN LA ESPECIALIDAD:

| N° | CLIENTE | OBJETO DEL CONTRATO | N° CONTRATO / O/S / COMPROBANTE DE PAGO | FECHA DEL CONTRATO O CP <sup>63</sup> | FECHA DE LA CONFORMIDAD DE SER EL CASO <sup>64</sup> | EXPERIENCIA PROVENIENTE DE: | MONEDA | IMPORTE <sup>65</sup> | TIPO DE CAMBIO VENTA <sup>66</sup> | MONTO FACTURADO ACUMULADO <sup>67</sup> |
|----|---------|---------------------|---|---------------------------------------|--|-----------------------------|--------|-----------------------|------------------------------------|---|
| 1  |         |                     |   |                                       |  |                             |        |                       |                                    |   |
| 2  |         |                     |   |                                       |  |                             |        |                       |                                    |   |
| 3  |         |                     |   |                                       |  |                             |        |                       |                                    |   |
| 4  |         |                     |   |                                       |  |                             |        |                       |                                    |   |
| 5  |         |                     |   |                                       |  |                             |        |                       |                                    |   |
| 6  |         |                     |   |                                       |  |                             |        |                       |                                    |   |
| 7  |         |                     |   |                                       |  |                             |        |                       |                                    |   |
| 8  |         |                     |   |                                       |  |                             |        |                       |                                    |   |
| 9  |         |                     |   |                                       |  |                             |        |                       |                                    |   |
| 10 |         |                     |   |                                       |  |                             |        |                       |                                    |   |

<sup>63</sup> Se refiere a la fecha de suscripción del contrato, de la emisión de la Orden de Servicios o de cancelación del comprobante de pago, según corresponda.

<sup>64</sup> **Únicamente**, cuando la fecha del perfeccionamiento del contrato, sea previa a los quince años anteriores a la fecha de presentación de ofertas, caso en el cual el postor debe acreditar que la conformidad se emitió dentro de dicho periodo.

<sup>65</sup> Se refiere al monto del contrato ejecutado incluido adicionales y reducciones, de ser el caso.

<sup>66</sup> El tipo de cambio venta debe corresponder al publicado por la SBS correspondiente a la fecha de suscripción del contrato, de la emisión de la Orden de Servicios o de cancelación del comprobante de pago, según corresponda.

<sup>67</sup> Consignar en la moneda establecida en las bases.



[CONSIGNAR NOMBRE DE LA ENTIDAD]  
[CONSIGNAR NOMENCLATURA DEL PROCEDIMIENTO]

| Nº           | CLIENTE | OBJETO DEL CONTRATO | Nº CONTRATO / O/S / COMPROBANTE DE PAGO | FECHA DEL CONTRATO O CP <sup>63</sup> | FECHA DE LA CONFORMIDAD DE SER EL CASO <sup>64</sup> | EXPERIENCIA PROVENIENTE DE: | MONEDA | IMPORTE <sup>65</sup> | TIPO DE CAMBIO VENTA <sup>66</sup> | MONTO FACTURADO ACUMULADO <sup>67</sup> |
|--------------|---------|---------------------|---|---------------------------------------|--|-----------------------------|--------|-----------------------|------------------------------------|---|
| ...          |         |                     |   |                                       |  |                             |        |                       |                                    |   |
| 20           |         |                     |   |                                       |  |                             |        |                       |                                    |   |
| <b>TOTAL</b> |         |                     |   |                                       |  |                             |        |                       |                                    |   |

[CONSIGNAR CIUDAD Y FECHA]

.....  
**Firma, nombres y apellidos del postor o representante legal o común, según corresponda**

#### **Advertencia**

*Si el titular de la experiencia no es el postor, consignar si dicha experiencia corresponde a la matriz en caso de que el postor sea sucursal considerando que ambas constituyen la misma persona jurídica conforme a lo previsto en el artículo 396 de la Ley N° 26887, Ley General de Sociedades, o fue transmitida por reorganización societaria, debiendo acompañar la documentación sustentatoria correspondiente. Del mismo modo, en aplicación de lo previsto en la mencionada Ley, en una operación de reorganización societaria que comprende tanto una fusión como una escisión, la sociedad resultante puede acreditar como suya la experiencia de la sociedad incorporada o absorbida, que se extingue producto de la fusión; asimismo, si en virtud de la escisión se transfiere un bloque patrimonial consistente en una línea de negocio completa, la sociedad resultante puede acreditar como suya la experiencia de la sociedad escindida, correspondiente a la línea de negocio transmitida. De esta manera, la sociedad resultante puede emplear la experiencia transmitida, como consecuencia de la reorganización societaria antes descrita, en los futuros procesos de selección en los que participe.*

## ANEXO N° 12

### DECLARACIÓN JURADA DE PLAZO DE PRESTACIÓN DEL SERVICIO

Señores

**EVALUADORES**

**CONCURSO PÚBLICO ABREVIADO N° [CONSIGNAR NOMENCLATURA DEL PROCEDIMIENTO DE SELECCIÓN]**

Presente.-

Mediante el presente, con pleno conocimiento de las condiciones que se exigen en las bases del procedimiento de selección de la referencia, me comprometo a prestar el servicio objeto del presente procedimiento de selección en el plazo de **[CONSIGNAR EL PLAZO OFERTADO]**.

[CONSIGNAR CIUDAD Y FECHA]

.....  
**Firma, nombres y apellidos del postor o representante legal o común, según corresponda**

## ANEXO N° 13

### DECLARACIÓN JURADA DE CUMPLIMIENTO DE CONDICIONES PARA LA APLICACIÓN DE LA EXONERACIÓN DEL IGV

Señores

**EVALUADORES**

**CONCURSO PÚBLICO ABREVIADO N° [CONSIGNAR NOMENCLATURA DEL PROCEDIMIENTO DE SELECCIÓN]**

Presente.-

Mediante el presente el suscrito, postor y/o Representante Legal de **[CONSIGNAR EN CASO DE SER PERSONA JURÍDICA]**, declaro bajo juramento que gozo del beneficio de la exoneración del IGV previsto en la Ley N° 27037, Ley de Promoción de la Inversión en la Amazonía, dado que cumplo con las condiciones siguientes:

- 1.- Que el domicilio fiscal de la empresa<sup>68</sup> se encuentra ubicada en la Amazonía y coincide con el lugar establecido como sede central (donde tiene su administración y lleva su contabilidad);
- 2.- Que la empresa se encuentra inscrita en las Oficinas Registrales de la Amazonía (exigible en caso de personas jurídicas);
- 3.- Que, al menos el setenta por ciento (70%) de los activos fijos de la empresa se encuentran en la Amazonía; y
- 4.- Que la empresa no tiene producción fuera de la Amazonía.<sup>69</sup>

[CONSIGNAR CIUDAD Y FECHA]

.....  
**Firma, nombres y apellidos del postor o representante legal, según corresponda**

#### **Advertencia**

*Quando se trate de consorcios, esta declaración jurada es presentada por cada uno de los integrantes del consorcio, salvo que se trate de consorcios con contabilidad independiente, en cuyo caso debe ser suscrita por el representante común, debiendo indicar su condición de consorcio con contabilidad independiente y el número de RUC del consorcio, así como adjuntar el contrato de consorcio con firmas legalizadas.*

<sup>68</sup> En el artículo 1 del "Reglamento de las Disposiciones Tributarias contenidas en la Ley de Promoción de la Inversión en la Amazonía" aprobado por Decreto Supremo N° 103-99-EF, se define como "empresa" a las "Personas naturales, sociedades conyugales, sucesiones indivisas y personas consideradas jurídicas por la Ley del Impuesto a la Renta, generadoras de rentas de tercera categoría, ubicadas en la Amazonía. Las sociedades conyugales son aquéllas que ejerzan la opción prevista en el Artículo 16 de la Ley del Impuesto a la Renta."

<sup>69</sup> En caso de empresas de comercialización, no consignar esta condición.

## ANEXO N° 14

### DECLARACIÓN JURADA

Señores

**EVALUADORES**

**CONCURSO PÚBLICO ABREVIADO N° [CONSIGNAR NOMENCLATURA DEL PROCEDIMIENTO DE SELECCIÓN]**

Presente.-

Mediante el presente el suscrito, postor y/o Representante Legal de **[CONSIGNAR EN CASO DE SER PERSONA JURÍDICA]**, declaro que la experiencia que acredito de la empresa **[CONSIGNAR LA DENOMINACIÓN DE LA PERSONA JURÍDICA]** como consecuencia de una reorganización societaria, no se encuentra en el supuesto establecido en el numeral 72.3 del artículo 72 del Reglamento de la Ley N° 32069, Ley General de Contrataciones Públicas, aprobado mediante Decreto Supremo N° 009-2025-EF.

[CONSIGNAR CIUDAD Y FECHA]

.....  
**Firma, nombres y apellidos del postor o representante legal, según corresponda**

#### **Advertencia**

*A efectos de cautelar la veracidad de esta declaración, el postor puede verificar la información de la Relación de Proveedores Sancionados por el Tribunal de Contrataciones Públicas con Sanción Vigente en: <http://portal.osce.gob.pe/rnp/content/relación-de-proveedores-sancionados>. También le asiste dicha facultad a la dependencia encargada de las contrataciones o al órgano de la entidad contratante al que se le haya asignado la función de verificación de la oferta presentada por el postor ganador de la buena pro.*

**ANEXO N° 15**  
**DECLARACIÓN JURADA DE ACTUALIZACIÓN DE DESAFECTACIÓN DE**  
**IMPEDIMENTO**

**(DOCUMENTO A PRESENTAR PARA EL PERFECCIONAMIENTO DEL CONTRATO)**

Señores

**EVALUADORES**

**CONCURSO PÚBLICO ABREVIADO N° [CONSIGNAR NOMENCLATURA DEL PROCEDIMIENTO DE SELECCIÓN]**

Presente.-

El que suscribe, [...], postor y/o Representante Legal de [CONSIGNAR EN CASO DE SER PERSONA JURÍDICA], identificado con [CONSIGNAR TIPO DE DOCUMENTO DE IDENTIDAD] N° [CONSIGNAR NÚMERO DE DOCUMENTO DE IDENTIDAD], con poder inscrito en la sede de [CONSIGNAR EN CASO DE SER PERSONA JURÍDICA] en la Ficha N° [CONSIGNAR EN CASO DE SER PERSONA JURÍDICA] Asiento N° [CONSIGNAR EN CASO DE SER PERSONA JURÍDICA], declaro que tengo los siguientes parientes<sup>70</sup>, los cuales cuentan con impedimento de carácter personal<sup>71</sup> de conformidad con el numeral 1 del numeral 30.1 del artículo 30 de la Ley N° 32069, Ley General de Contrataciones Públicas, de acuerdo a lo siguiente:

**[NOMBRE DEL PARIENTE 1]** con DNI [...] con CARGO [...] en la ENTIDAD [...] que a la fecha de la presente declaración es un impedido de carácter personal del Tipo **[CONSIGNAR 1A, 1B, 1C, 1D, 1E, 1F, y 1G, SEGÚN CORRESPONDA]**.

**[NOMBRE DEL PARIENTE 2]** con DNI [...] con CARGO [...] en la ENTIDAD [...] que a la fecha de la presente declaración es un impedido de carácter personal del Tipo **[CONSIGNAR 1A, 1B, 1C, 1D, 1E, 1F, y 1G, SEGÚN CORRESPONDA]**.

Sin perjuicio de ello, **DECLARO BAJO JURAMENTO** lo siguiente:

A la fecha me encuentro exceptuado del impedimento por razón de parentesco, en razón de [INDICAR SUPUESTO: HABER EJECUTADO UN CONTRATO DERIVADO DE UN PROCEDIMIENTO DE SELECCIÓN COMPETITIVO O NO COMPETITIVO / HABER EJECUTADO CUATRO CONTRATOS MENORES EN EL MISMO TIPO DE OBJETO AL QUE POSTULA] dentro de los dos años previos a la convocatoria del procedimiento de selección, contratación directa o a la adjudicación de un contrato menor conforme al inciso 2 del numeral 30.1 del artículo 30 de la Ley N° 32069<sup>72</sup>, Ley General de Contrataciones Públicas, lo cual acreditaré documentalmente para la presentación de ofertas, de conformidad con el numeral 39.4 del artículo 39 del Reglamento de la Ley N° 32069, Ley General de Contrataciones del Públicas, aprobado por Decreto Supremo N° 009-2025-EF.

En ese sentido, mediante el presente cumplo con presentar la acreditación documental correspondiente:

**[CONSIGNAR EL DETALLE DE LOS DOCUMENTOS CORRESPONDIENTES]**

**[CONSIGNAR CIUDAD Y FECHA]**

.....  
**Firma, nombres y apellidos del postor o**  
**representante legal, según corresponda**

<sup>70</sup> Se entiende pariente a aquellos hasta el segundo grado de consanguinidad y segundo de afinidad, lo que incluye al cónyuge, al conviviente, y al progenitor del hijo.

<sup>71</sup> Aplicables a autoridades, funcionarios o servidores públicos de acuerdo con lo que señala la Ley N° 32069-.

<sup>72</sup> Conforme el numeral 2 "Impedimentos en razón del parentesco" del numeral 30.1 del artículo 30 de la Ley N° 32069, Ley General de Contrataciones Públicas.



## ANEXO N° 16

**SOLICITUD DE BONIFICACIÓN DEL DIEZ POR CIENTO (10%) POR SERVICIOS PRESTADOS FUERA DE LA PROVINCIA DE LIMA Y CALLAO  
(DE SER EL CASO, SOLO PRESENTAR ESTA SOLICITUD EN EL ÍTEM [CONSIGNAR EL N° DEL ÍTEM O ÍTEMS CUYO VALOR O CUANTÍA ESTIMADA NO SUPERA LOS DOSCIENTOS MIL SOLES (S/ 200,000.00)])**

Señores

**EVALUADORES**

**CONCURSO PÚBLICO ABREVIADO N° [CONSIGNAR NOMENCLATURA DEL PROCEDIMIENTO DE SELECCIÓN]**

Presente.-

Mediante el presente el suscrito, postor y/o Representante Legal de [CONSIGNAR EN CASO DE SER PERSONA JURÍDICA], solicito la asignación de la bonificación del diez por ciento (10%) sobre el puntaje total en [CONSIGNAR EL ÍTEM O ÍTEMS, SEGÚN CORRESPONDA, EN LOS QUE SE SOLICITA LA BONIFICACIÓN] debido a que el domicilio de mi representada se encuentra ubicado en la provincia o provincia colindante donde se ejecuta la prestación.

.....  
**Firma, nombres y apellidos del postor o representante legal, según corresponda**

### **Importante para la entidad contratante**

- *Para asignar la bonificación, los evaluadores verifican el domicilio consignado por el postor en el Registro Nacional de Proveedores (RNP) de la Pladicop*
- *Para que el postor pueda acceder a la bonificación, debe cumplir con las condiciones establecidas en el numeral 75.6 del artículo 75 del Reglamento de la Ley N° 32069, Ley General de Contrataciones del Públicas, aprobado por Decreto Supremo N° 009-2025-EF.*

**Advertencia**

**Cuando se trate de consorcios, la declaración jurada es la siguiente:**

**ANEXO N° 16**

**SOLICITUD DE BONIFICACIÓN DEL DIEZ POR CIENTO (10%) POR SERVICIOS PRESTADOS FUERA DE LA PROVINCIA DE LIMA Y CALLAO  
(DE SER EL CASO, SOLO PRESENTAR ESTA SOLICITUD EN EL ÍTEM [CONSIGNAR EL N° DEL ÍTEM O ÍTEMS CUYA CUANTÍA NO SUPERA LOS DOSCIENTOS MIL SOLES (S/ 200,000.00)])**

Señores

**EVALUADORES**

**CONCURSO PÚBLICO ABREVIADO N° [CONSIGNAR NOMENCLATURA DEL PROCEDIMIENTO DE SELECCIÓN]**

Presente.-

Mediante el presente el que se suscribe, [.....], representante común del consorcio [CONSIGNAR EL NOMBRE DEL CONSORCIO], solicito la asignación de la bonificación del diez por ciento (10%) sobre el puntaje total en [CONSIGNAR EL ÍTEM O ÍTEMS, SEGÚN CORRESPONDA, EN LOS QUE SE SOLICITA LA BONIFICACIÓN] debido a que los domicilios de todos los integrantes del consorcio se encuentran ubicados en la provincia o provincias colindantes donde se ejecuta la prestación.

.....  
**Firma, nombres y apellidos del representante  
común del consorcio**

**Importante para la entidad contratante**

- *Para asignar la bonificación, los evaluadores verifican el domicilio consignado de los integrantes del consorcio, en el Registro Nacional de Proveedores (RNP) de la Pladico*
- *Para que un consorcio pueda acceder a la bonificación, cada uno de sus integrantes debe cumplir con las condiciones establecidas en el numeral 75.6 del artículo 75 del Reglamento de la Ley N° 32069, Ley General de Contrataciones del Públicas, aprobado por Decreto Supremo N° 009-2025-EF..*

## ANEXO N° 17

### SOLICITUD DE BONIFICACIÓN DEL CINCO POR CIENTO (5%) POR TENER LA CONDICIÓN DE MICRO Y PEQUEÑA EMPRESA

Señores

**EVALUADORES**

**CONCURSO PUBLICO ABREVIADO N° [CONSIGNAR NOMENCLATURA DEL PROCEDIMIENTO DE SELECCIÓN]**

Presente.-

Mediante el presente el suscrito, postor y/o representante legal de **[CONSIGNAR EN CASO DE SER PERSONA JURÍDICA]**, solicito la asignación de la bonificación del cinco por ciento (5%) sobre el puntaje total obtenido, debido a que mi representada cuenta con la condición de micro y pequeña empresa.

**[CONSIGNAR CIUDAD Y FECHA]**

.....  
**Firma, nombres y apellidos del postor o representante legal o común, según corresponda**

#### Importante

- Para asignar la bonificación, la Dependencia Encargada de las Contrataciones o los evaluadores, según corresponda, verifica la página web del Ministerio de Trabajo y Promoción del Empleo en la sección consulta de empresas acreditadas en el REMYPE en el link <http://www2.trabajo.gob.pe/servicios-en-linea-2-2/>.
- Para que un consorcio pueda acceder a la bonificación, cada uno de sus integrantes debe cumplir con la condición de micro y pequeña empresa.

**ANEXO N° 18<sup>73</sup>**

**DECLARACIÓN JURADA SOBRE INAPLICACIÓN DEL IMPEDIMENTO TIPO 4.D DEL INCISO 4 DEL NUMERAL 30.1 DEL ARTÍCULO 30 DE LA LEY N° 32069 REFERIDO A LA INSCRIPCIÓN EN EL REGISTRO DE DEUDORES ALIMENTARIOS MOROSOS – REDAM**

**(Documento a presentar para el perfeccionamiento del contrato en caso de proveedores con procesos de alimentos en ejecución de sentencia)**

Señores

**EVALUADORES**

**CONCURSO PUBLICO ABREVIADO N° [CONSIGNAR NOMENCLATURA DEL PROCEDIMIENTO DE SELECCIÓN]**

Presente.-

El que suscribe, [.....], postor y/o apoderado de **[CONSIGNAR EL NOMBRE DE LA PERSONA NATURAL QUE OTORGA EL PODER, DE SER EL CASO]**, identificado con **[CONSIGNAR TIPO DE DOCUMENTO DE IDENTIDAD] N° [CONSIGNAR NÚMERO DE DOCUMENTO DE IDENTIDAD]**, con poder inscrito en la localidad de **[CONSIGNAR EN CASO DE CONTAR CON APODERADO]** en la Ficha N° **[CONSIGNAR EN CASO DE CONTAR CON APODERADO]** Asiento N° **[CONSIGNAR EN CASO DE CONTAR CON APODERADO]**, **DECLARO BAJO JURAMENTO** que no me resulta aplicable el impedimento Tipo 4.D del inciso 4 del numeral 30.1 del artículo 30 de la Ley, referido a las personas inscritas en el Registro de Deudores Alimentarios Morosos del Poder Judicial (Redam), considerando lo siguiente:

**[EL PROVEEDOR DEBE CONSIGNAR LA INFORMACIÓN SÓLO UNA DE LAS OPCIONES QUE SE ESTABLECEN A CONTINUACIÓN, SEGÚN SEA EL CASO]:**

- Que, se ha remitido el/la **[CONSIGNAR LA DENOMINACIÓN EXACTA DEL DOCUMENTO REMITIDO POR EL PROVEEDOR AL JUZGADO A CARGO DEL PROCESO DE ALIMENTOS]** con fecha de recepción **[CONSIGNAR FECHA DE RECEPCIÓN]** dirigido/a al **[CONSIGNAR LOS DATOS DE IDENTIFICACIÓN DEL JUZGADO A CARGO DEL PROCESO DE ALIMENTOS QUE CORRESPONDA]**, mediante el cual se informó la cancelación de la deuda alimentaria derivada del proceso de alimentos seguido por **[CONSIGNAR LOS DATOS DE LA PARTE DEMANDANTE DEL PROCESO DE ALIMENTOS]**, para lo cual me sujeto al principio de presunción de veracidad. Se adjunta el cargo de recepción del indicado documento.
- Que, sí me encuentro en el registro de deudores alimentario moroso, por lo que; autorizo se me descuenta del pago que me corresponde como contraprestación del contrato derivado del presente procedimiento de selección, el monto de la pensión mensual fijada en el proceso de alimentos seguido por **[CONSIGNAR LOS DATOS DE LA PARTE DEMANDANTE DEL**

<sup>73</sup> De conformidad con lo previsto en el numeral 39.2 del artículo 39 del Reglamento de la Ley N° 32069, Ley General de Contrataciones Públicas.

**PROCESO DE ALIMENTOS** ante el **[CONSIGNAR LOS DATOS DE IDENTIFICACIÓN DEL JUZGADO CORRESPONDIENTE]**, para lo cual adjunto:

La sentencia emitida por el **[CONSIGNAR LOS DATOS DE IDENTIFICACIÓN DEL JUZGADO A CARGO DEL PROCESO DE ALIMENTOS QUE CORRESPONDA]** en

- a) el trámite del proceso de alimentos seguido en el expediente **[CONSIGNAR EL NÚMERO DE EXPEDIENTE JUDICIAL]**
- b) La información complementaria solicitada por la entidad contratante para realizar el descuento, la que comprende lo siguiente: **[LA ENTIDAD CONTRATANTE DEBE CONSIGNAR LA INFORMACIÓN QUE REQUIERA DEL PROVEEDOR PARA HACER EFECTIVO EL DESCUENTO]**

**[CONSIGNAR CIUDAD Y FECHA]**

.....  
Firma, nombres y apellidos del postor o  
apoderado, según corresponda