

BASES ESTÁNDAR DE CONCURSO PÚBLICO PARA LA CONTRATACIÓN DE SERVICIOS EN GENERAL

Aprobado mediante Directiva N° 001-2019-OSCE/CD



SUB DIRECCIÓN DE NORMATIVIDAD – DIRECCIÓN TÉCNICO NORMATIVA
ORGANISMO SUPERVISOR DE LAS CONTRATACIONES DEL ESTADO - OSCE

SIMBOLOGÍA UTILIZADA:

N°	Símbolo	Descripción
1	[ABC] / [.....]	La información solicitada dentro de los corchetes sombreados debe ser completada por la Entidad durante la elaboración de las bases.
2	[ABC] / [.....]	Es una indicación, o información que deberá ser completada por la Entidad con posterioridad al otorgamiento de la buena pro para el caso específico de la elaboración de la PROFORMA DEL CONTRATO; o por los proveedores, en el caso de los ANEXOS de la oferta.
3	<div>Importante</div> <ul style="list-style-type: none"> • Abc 	Se refiere a consideraciones importantes a tener en cuenta por el comité de selección y por los proveedores.
4	<div>Advertencia</div> <ul style="list-style-type: none"> • Abc 	Se refiere a advertencias a tener en cuenta por el comité de selección y por los proveedores.
5	<div>Importante para la Entidad</div> <ul style="list-style-type: none"> • Xyz 	Se refiere a consideraciones importantes a tener en cuenta por el comité de selección y deben ser eliminadas una vez culminada la elaboración de las bases.

CARACTERÍSTICAS DEL DOCUMENTO:

Las bases estándar deben ser elaboradas en formato WORD, y deben tener las siguientes características:

N°	Características	Parámetros
1	Márgenes	Superior : 2.5 cm Inferior: 2.5 cm Izquierda: 2.5 cm Derecha: 2.5 cm
2	Fuente	Arial
3	Estilo de Fuente	Normal: Para el contenido en general Cursiva: Para el encabezado y pie de página Para las Consideraciones importantes (Ítem 3 del cuadro anterior)
4	Color de Fuente	Automático: Para el contenido en general Azul : Para las Consideraciones importantes (Ítem 3 del cuadro anterior)
5	Tamaño de Letra	16 : Para las dos primeras hojas de las Secciones General y Específica 11 : Para el nombre de los Capítulos. 10 : Para el cuerpo del documento en general 9 : Para el encabezado y pie de página Para el contenido de los cuadros, pudiendo variar, según la necesidad 8 : Para las Notas al pie
6	Alineación	Justificada: Para el contenido en general y notas al pie. Centrada : Para la primera página, los títulos de las Secciones y nombres de los Capítulos)
7	Interlineado	Sencillo
8	Espaciado	Anterior : 0 Posterior : 0
9	Subrayado	Para los nombres de las Secciones y para resaltar o hacer hincapié en algún concepto

INSTRUCCIONES DE USO:

- Una vez registrada la información solicitada dentro de los corchetes sombreados en gris, el texto deberá quedar en letra tamaño 10, con estilo normal, sin formato de negrita y sin sombrear.
- La nota **IMPORTANTE** no puede ser modificada ni eliminada en la Sección General. En el caso de la Sección Específica debe seguirse la instrucción que se indica en dicha nota.

Elaboradas en enero de 2019

Modificadas en junio 2019, diciembre de 2019, julio 2020, julio y diciembre 2021, junio y octubre de 2022



BASES ESTÁNDAR DE CONCURSO PÚBLICO PARA LA CONTRATACIÓN DE SERVICIOS EN GENERAL

**CONCURSO PÚBLICO N°
004-2023-DRTC-MDD/CS**

**PRIMERA CONVOCATORIA
CONTRATACIÓN DE SERVICIO DE**

**“SERVICIO DE CONFORMACION DE BASE
GRANULAR, IMPRIMACION ASFALTICA E
INSTALACION DE TRATAMIENTO SUPERFICIAL
DOBLE - TIPO BI CAPA PARA LA OBRA:
MEJORAMIENTO DEL CAMINO VECINAL CENTRO
PASTORA, CHORRILLOS, TUPAC AMARU Y TRES
ISLAS**

JULIO 2023



DEBER DE COLABORACIÓN

La Entidad y todo proveedor que se someta a las presentes Bases, sea como participante, postor y/o contratista, deben conducir su actuación conforme a los principios previstos en la Ley de Contrataciones del Estado.

En este contexto, se encuentran obligados a prestar su colaboración al OSCE y a la Secretaría Técnica de la Comisión de Defensa de la Libre Competencia del INDECOPI, en todo momento según corresponda a sus competencias, a fin de comunicar presuntos casos de fraude, colusión y corrupción por parte de los funcionarios y servidores de la Entidad, así como los proveedores y demás actores que participan en el proceso de contratación.

De igual forma, deben poner en conocimiento del OSCE y a la Secretaría Técnica de la Comisión de Defensa de la Libre Competencia del INDECOPI los indicios de conductas anticompetitivas que se presenten durante el proceso de contratación, en los términos del Decreto Legislativo N° 1034, "Ley de Represión de Conductas Anticompetitivas", o norma que la sustituya, así como las demás normas de la materia.

La Entidad y todo proveedor que se someta a las presentes Bases, sea como participante, postor y/o contratista del proceso de contratación deben permitir al OSCE o a la Secretaría Técnica de la Comisión de Defensa de la Libre Competencia del INDECOPI el acceso a la información referida a las contrataciones del Estado que sea requerida, prestar testimonio o absolución de posiciones que se requieran, entre otras formas de colaboración.



SECCIÓN GENERAL

DISPOSICIONES COMUNES DEL PROCEDIMIENTO DE SELECCIÓN

(ESTA SECCIÓN NO DEBE SER MODIFICADA EN NINGÚN EXTREMO, BAJO SANCIÓN DE NULIDAD)



CAPÍTULO I ETAPAS DEL PROCEDIMIENTO DE SELECCIÓN

1.1. REFERENCIAS

Cuando en el presente documento se mencione la palabra Ley, se entiende que se está haciendo referencia a la Ley N° 30225, Ley de Contrataciones del Estado, y cuando se mencione la palabra Reglamento, se entiende que se está haciendo referencia al Reglamento de la Ley de Contrataciones del Estado aprobado por Decreto Supremo N° 344-2018-EF.

Las referidas normas incluyen sus respectivas modificaciones, de ser el caso.

1.2. CONVOCATORIA

Se realiza a través de su publicación en el SEACE de conformidad con lo señalado en el artículo 54 del Reglamento, en la fecha señalada en el calendario del procedimiento de selección, debiendo adjuntar las bases y resumen ejecutivo.

1.3. REGISTRO DE PARTICIPANTES

El registro de participantes se realiza conforme al artículo 55 del Reglamento. En el caso de un consorcio, basta que se registre uno (1) de sus integrantes.

Importante

- *Para registrarse como participante en un procedimiento de selección convocado por las Entidades del Estado Peruano, es necesario que los proveedores cuenten con inscripción vigente y estar habilitados ante el Registro Nacional de Proveedores (RNP) que administra el Organismo Supervisor de las Contrataciones del Estado (OSCE). Para obtener mayor información, se puede ingresar a la siguiente dirección electrónica: www.rnp.gob.pe.*
- *Los proveedores que deseen registrar su participación deben ingresar al SEACE utilizando su Certificado SEACE (usuario y contraseña). Asimismo, deben observar las instrucciones señaladas en el documento de orientación "Guía para el registro de participantes electrónico" publicado en <https://www2.seace.gob.pe/>.*
- *En caso los proveedores no cuenten con inscripción vigente en el RNP y/o se encuentren inhabilitados o suspendidos para ser participantes, postores y/o contratistas, el SEACE restringirá su registro, quedando a potestad de estos intentar nuevamente registrar su participación en el procedimiento de selección en cualquier otro momento, dentro del plazo establecido para dicha etapa, siempre que haya obtenido la vigencia de su inscripción o quedado sin efecto la sanción que le impuso el Tribunal de Contrataciones del Estado.*

1.4. FORMULACIÓN DE CONSULTAS Y OBSERVACIONES A LAS BASES

La formulación de consultas y observaciones a las bases se efectúa de conformidad con lo establecido en los numerales 72.1 y 72.2 del artículo 72 del Reglamento.

Importante

No pueden formularse consultas ni observaciones respecto del contenido de una ficha de homologación aprobada, aun cuando el requerimiento haya sido homologado parcialmente respecto a las características técnicas y/o requisitos de calificación y/o condiciones de ejecución. Las consultas y observaciones que se formulen sobre el particular, se tienen como no presentadas.



1.5. ABSOLUCIÓN DE CONSULTAS, OBSERVACIONES E INTEGRACIÓN DE BASES

La absolución de consultas, observaciones e integración de las bases se realizan conforme a las disposiciones previstas en los numerales 72.4 y 72.5 del artículo 72 del Reglamento.

Importante

- No se absolverán consultas y observaciones a las bases que se presenten en forma física.*
- Cuando exista divergencia entre lo indicado en el pliego de absolución de consultas y observaciones y la integración de bases, prevalece lo absuelto en el referido pliego; sin perjuicio, del deslinde de responsabilidades correspondiente*

1.6. ELEVACIÓN AL OSCE DEL PLIEGO DE ABSOLUCIÓN DE CONSULTAS Y OBSERVACIONES E INTEGRACIÓN DE BASES

Los cuestionamientos al pliego de absolución de consultas y observaciones así como a las bases integradas por supuestas vulneraciones a la normativa de contrataciones, a los principios que rigen la contratación pública u otra normativa que tenga relación con el objeto de la contratación, pueden ser elevados al OSCE de acuerdo a lo indicado en los numerales del 72.8 al 72.11 del artículo 72 del Reglamento.

La solicitud de elevación para emisión de Pronunciamiento se presenta ante la Entidad, la cual debe remitir al OSCE el expediente completo, de acuerdo a lo señalado en el artículo 124 del TUO de la Ley 27444, aprobado por Decreto Supremo N° 004-2019-JUS, al día hábil siguiente de recibida dicha solicitud.

Advertencia

La solicitud de elevación al OSCE de los cuestionamientos al pliego de absolución de consultas y observaciones, así como a las Bases integradas, se realiza de manera electrónica a través del SEACE, a partir de la oportunidad en que establezca el OSCE mediante comunicado.

Importante

Constituye infracción pasible de sanción según lo previsto en el literal n) del numeral 50.1 del artículo 50 de la Ley, presentar cuestionamientos maliciosos o manifiestamente infundados al pliego de absolución de consultas y/u observaciones.

1.7. FORMA DE PRESENTACIÓN DE OFERTAS

Las ofertas se presentan conforme lo establecido en el artículo 59 del Reglamento.

Las declaraciones juradas, formatos o formularios previstos en las bases que conforman la oferta deben estar debidamente firmados por el postor (firma manuscrita o digital, según la Ley N° 27269, Ley de Firmas y Certificados Digitales¹). Los demás documentos deben ser visados por el postor. En el caso de persona jurídica, por su representante legal, apoderado o mandatario designado para dicho fin y, en el caso de persona natural, por este o su apoderado. No se acepta el pegado de la imagen de una firma o visto. Las ofertas se presentan foliadas.

Importante

- Los formularios electrónicos que se encuentran en el SEACE y que los proveedores deben llenar para presentar sus ofertas, tienen carácter de declaración jurada.*
- En caso la información contenida en los documentos escaneados que conforman la oferta no*

¹ Para mayor información sobre la normativa de firmas y certificados digitales ingresar a: <https://www.indecopi.gob.pe/web/firmas-digitales/firmar-y-certificados-digitales>



coincida con lo declarado a través del SEACE, prevalece la información declarada en los documentos escaneados.

- No se tomarán en cuenta las ofertas que se presenten en físico a la Entidad.*

1.8. PRESENTACIÓN Y APERTURA DE OFERTAS

El participante presentará su oferta de manera electrónica a través del SEACE, desde las 00:01 horas hasta las 23:59 horas del día establecido para el efecto en el cronograma del procedimiento; adjuntando el archivo digitalizado que contenga los documentos que conforman la oferta de acuerdo a lo requerido en las bases.

El participante debe verificar antes de su envío, bajo su responsabilidad, que el archivo pueda ser descargado y su contenido sea legible.

Importante

Los integrantes de un consorcio no pueden presentar ofertas individuales ni conformar más de un consorcio en un procedimiento de selección, o en un determinado ítem cuando se trate de procedimientos de selección según relación de ítems.

En la apertura electrónica de la oferta, el comité de selección, verifica la presentación de lo exigido en la sección específica de las bases, de conformidad con el numeral 73.2 del artículo 73 del Reglamento y determina si las ofertas responden a las características y/o requisitos y condiciones de los Términos de Referencia, detallados en la sección específica de las bases. De no cumplir con lo requerido, la oferta se considera no admitida.

1.9. EVALUACIÓN DE LAS OFERTAS

La evaluación de las ofertas se realiza conforme a lo establecido en el artículo 74 del Reglamento.

El desempate mediante sorteo se realiza de manera electrónica a través del SEACE.

1.10. CALIFICACIÓN DE OFERTAS

La calificación de las ofertas se realiza conforme a lo establecido en los numerales 75.1 y 75.2 del artículo 75 del Reglamento.

1.11. SUBSANACIÓN DE LAS OFERTAS

La subsanación de las ofertas se sujeta a lo establecido en el artículo 60 del Reglamento. El plazo que se otorgue para la subsanación no puede ser inferior a un (1) día hábil.

La solicitud de subsanación se realiza de manera electrónica a través del SEACE y será remitida al correo electrónico consignado por el postor al momento de realizar su inscripción en el RNP, siendo su responsabilidad el permanente seguimiento de las notificaciones a dicho correo. La notificación de la solicitud se entiende efectuada el día de su envío al correo electrónico.

La presentación de las subsanaciones se realiza a través del SEACE. No se tomará en cuenta la subsanación que se presente en físico a la Entidad.

1.12. RECHAZO DE LAS OFERTAS

Previo al otorgamiento de la buena pro, el comité de selección revisa las ofertas económicas



que cumplen los requisitos de calificación, de conformidad con lo establecido para el rechazo de ofertas, previsto en el artículo 68 del Reglamento, de ser el caso.

De rechazarse alguna de las ofertas calificadas, el comité de selección revisa el cumplimiento de los requisitos de calificación de los postores que siguen en el orden de prelación, en caso las hubiere.

1.13. OTORGAMIENTO DE LA BUENA PRO

Definida la oferta ganadora, el comité de selección otorga la buena pro, mediante su publicación en el SEACE, incluyendo el cuadro comparativo y las actas debidamente motivadas de los resultados de la admisión, no admisión, evaluación, calificación, descalificación, rechazo y el otorgamiento de la buena pro.

1.14. CONSENTIMIENTO DE LA BUENA PRO

Cuando se hayan presentado dos (2) o más ofertas, el consentimiento de la buena pro se produce a los ocho (8) días hábiles siguientes de la notificación de su otorgamiento, sin que los postores hayan ejercido el derecho de interponer el recurso de apelación.

En caso que se haya presentado una sola oferta, el consentimiento de la buena pro se produce el mismo día de la notificación de su otorgamiento.

El consentimiento del otorgamiento de la buena pro se publica en el SEACE al día hábil siguiente de producido.

Importante

Una vez consentido el otorgamiento de la buena pro, el órgano encargado de las contrataciones o el órgano de la Entidad al que se haya asignado tal función realiza la verificación de la oferta presentada por el postor ganador de la buena pro conforme lo establecido en el numeral 64.6 del artículo 64 del Reglamento.

CAPÍTULO II

SOLUCIÓN DE CONTROVERSIAS DURANTE EL PROCEDIMIENTO DE SELECCIÓN

2.1. RECURSO DE APELACIÓN

A través del recurso de apelación se pueden impugnar los actos dictados durante el desarrollo del procedimiento de selección hasta antes del perfeccionamiento del contrato.

El recurso de apelación se presenta ante y es resuelto por el Tribunal de Contrataciones del Estado.

Los actos que declaren la nulidad de oficio, la cancelación del procedimiento de selección y otros actos emitidos por el Titular de la Entidad que afecten la continuidad de este, se impugnan ante el Tribunal de Contrataciones del Estado.

Importante

- *Una vez otorgada la buena pro, el comité de selección, está en la obligación de permitir el acceso de los participantes y postores al expediente de contratación, salvo la información calificada como secreta, confidencial o reservada por la normativa de la materia, a más tardar dentro del día siguiente de haberse solicitado por escrito.*
Luego de otorgada la buena pro no se da a conocer las ofertas cuyos requisitos de calificación no fueron analizados y revisados por el comité de selección.
- *A efectos de recoger la información de su interés, los postores pueden valerse de distintos medios, tales como: (i) la lectura y/o toma de apuntes, (ii) la captura y almacenamiento de imágenes, e incluso (iii) pueden solicitar copia de la documentación obrante en el expediente, siendo que, en este último caso, la Entidad deberá entregar dicha documentación en el menor tiempo posible, previo pago por tal concepto.*
- *El recurso de apelación se presenta ante la Mesa de Partes del Tribunal o ante las oficinas desconcentradas del OSCE.*

2.2. PLAZOS DE INTERPOSICIÓN DEL RECURSO DE APELACIÓN

La apelación contra el otorgamiento de la buena pro o contra los actos dictados con anterioridad a ella se interpone dentro de los ocho (8) días hábiles siguientes de haberse notificado el otorgamiento de la buena pro.

La apelación contra los actos dictados con posterioridad al otorgamiento de la buena pro, contra la declaración de nulidad, cancelación y declaratoria de desierto del procedimiento, se interpone dentro de los ocho (8) días hábiles siguientes de haberse tomado conocimiento del acto que se desea impugnar.



CAPÍTULO III DEL CONTRATO

3.1. PERFECCIONAMIENTO DEL CONTRATO

Los plazos y el procedimiento para perfeccionar el contrato se realiza conforme a lo indicado en el artículo 141 del Reglamento.

Para perfeccionar el contrato, el postor ganador de la buena pro debe presentar los documentos señalados en el artículo 139 del Reglamento y los previstos en la sección específica de las bases.

3.2. GARANTÍAS

Las garantías que deben otorgar los postores y/o contratistas, según corresponda, son las de fiel cumplimiento del contrato y por los adelantos.

3.2.1. GARANTÍA DE FIEL CUMPLIMIENTO

Como requisito indispensable para perfeccionar el contrato, el postor ganador debe entregar a la Entidad la garantía de fiel cumplimiento del mismo por una suma equivalente al diez por ciento (10%) del monto del contrato original. Esta se mantiene vigente hasta la conformidad de la recepción de la prestación a cargo del contratista.

3.2.2. GARANTÍA DE FIEL CUMPLIMIENTO POR PRESTACIONES ACCESORIAS

En las contrataciones que conllevan la ejecución de prestaciones accesorias, tales como mantenimiento, reparación o actividades afines, se otorga una garantía adicional por una suma equivalente al diez por ciento (10%) del monto del contrato de la prestación accesorio, la misma que debe ser renovada periódicamente hasta el cumplimiento total de las obligaciones garantizadas.

Importante

- *En los contratos derivados de procedimientos de selección por relación de ítems, cuando el monto del ítem adjudicado o la sumatoria de los montos de los ítems adjudicados sea igual o menor a doscientos mil Soles (S/ 200,000.00), no corresponde presentar garantía de fiel cumplimiento de contrato ni garantía de fiel cumplimiento por prestaciones accesorias, conforme a lo dispuesto en el literal a) del artículo 152 del Reglamento.*
- *En los contratos periódicos de prestación de servicios en general que celebren las Entidades con las micro y pequeñas empresas, estas últimas pueden otorgar como garantía de fiel cumplimiento el diez por ciento (10%) del monto del contrato, porcentaje que es retenido por la Entidad durante la primera mitad del número total de pagos a realizarse, de forma prorrateada en cada pago, con cargo a ser devuelto a la finalización del mismo, conforme lo establecen los numerales 149.4 y 149.5 del artículo 149 del Reglamento y numeral 151.2 del artículo 151 del Reglamento.*

3.2.3. GARANTÍA POR ADELANTO

En caso se haya previsto en la sección específica de las bases la entrega de adelantos, el contratista debe presentar una garantía emitida por idéntico monto conforme a lo estipulado en el artículo 153 del Reglamento.

3.3. REQUISITOS DE LAS GARANTÍAS

Las garantías que se presenten deben ser incondicionales, solidarias, irrevocables y de realización automática en el país, al solo requerimiento de la Entidad. Asimismo, deben ser emitidas por empresas que se encuentren bajo la supervisión directa de la Superintendencia de Banca, Seguros y Administradoras Privadas de Fondos de Pensiones y que cuenten con clasificación de riesgo B o superior. Asimismo, deben estar autorizadas para emitir garantías; o estar consideradas en la última lista de bancos extranjeros de primera categoría que periódicamente publica el Banco Central de Reserva del Perú.

Importante

Corresponde a la Entidad verificar que las garantías presentadas por el postor ganador de la buena pro y/o contratista cumplan con los requisitos y condiciones necesarios para su aceptación y eventual ejecución, sin perjuicio de la determinación de las responsabilidades funcionales que correspondan.

Advertencia

Los funcionarios de las Entidades no deben aceptar garantías emitidas bajo condiciones distintas a las establecidas en el presente numeral, debiendo tener en cuenta lo siguiente:

1. La clasificadora de riesgo que asigna la clasificación a la empresa que emite la garantía debe encontrarse listada en el portal web de la SBS (<http://www.sbs.gob.pe/sistema-financiero/clasificadoras-de-riesgo>).

2. Se debe identificar en la página web de la clasificadora de riesgo respectiva, cuál es la clasificación vigente de la empresa que emite la garantía, considerando la vigencia a la fecha de emisión de la garantía.

3. Para fines de lo establecido en el artículo 148 del Reglamento, la clasificación de riesgo B, incluye las clasificaciones B+ y B.

4. Si la empresa que otorga la garantía cuenta con más de una clasificación de riesgo emitida por distintas empresas listadas en el portal web de la SBS, bastará que en una de ellas cumpla con la clasificación mínima establecida en el Reglamento.

En caso exista alguna duda sobre la clasificación de riesgo asignada a la empresa emisora de la garantía, se deberá consultar a la clasificadora de riesgos respectiva.

De otro lado, además de cumplir con el requisito referido a la clasificación de riesgo, a efectos de verificar si la empresa emisora se encuentra autorizada por la SBS para emitir garantías, debe revisarse el portal web de dicha Entidad (<http://www.sbs.gob.pe/sistema-financiero/relacion-de-empresas-que-se-encuentran-autorizadas-a-emittir-cartas-fianza>).

Los funcionarios competentes deben verificar la autenticidad de la garantía a través de los mecanismos establecidos (consulta web, teléfono u otros) por la empresa emisora.

3.4. EJECUCIÓN DE GARANTÍAS

La Entidad puede solicitar la ejecución de las garantías conforme a los supuestos contemplados en el artículo 155 del Reglamento.

3.5. ADELANTOS

La Entidad puede entregar adelantos directos al contratista, los que en ningún caso exceden en conjunto del treinta por ciento (30%) del monto del contrato original, siempre que ello haya sido previsto en la sección específica de las bases.

3.6. PENALIDADES



3.6.1. PENALIDAD POR MORA EN LA EJECUCIÓN DE LA PRESTACIÓN

En caso de retraso injustificado del contratista en la ejecución de las prestaciones objeto del contrato, la Entidad le aplica automáticamente una penalidad por mora por cada día de atraso, de conformidad con el artículo 162 del Reglamento.

3.6.2. OTRAS PENALIDADES

La Entidad puede establecer penalidades distintas a la mencionada en el numeral precedente, según lo previsto en el artículo 163 del Reglamento y lo indicado en la sección específica de las bases.

Estos dos tipos de penalidades se calculan en forma independiente y pueden alcanzar cada una un monto máximo equivalente al diez por ciento (10%) del monto del contrato vigente, o de ser el caso, del ítem que debió ejecutarse.

3.7. INCUMPLIMIENTO DEL CONTRATO

Las causales para la resolución del contrato, serán aplicadas de conformidad con el artículo 36 de la Ley y 164 del Reglamento.

3.8. PAGOS

El pago se realiza después de ejecutada la respectiva prestación, pudiendo contemplarse pagos a cuenta, según la forma establecida en la sección específica de las bases o en el contrato.

La Entidad paga las contraprestaciones pactadas a favor del contratista dentro de los diez (10) días calendario siguientes de otorgada la conformidad de los servicios, siempre que se verifiquen las condiciones establecidas en el contrato para ello, bajo responsabilidad del funcionario competente.

La conformidad se emite en un plazo máximo de siete (7) días de producida la recepción, salvo que se requiera efectuar pruebas que permitan verificar el cumplimiento de la obligación, en cuyo caso la conformidad se emite en un plazo máximo de quince (15) días, bajo responsabilidad del funcionario que debe emitir la conformidad.

En el caso que se haya suscrito contrato con un consorcio, el pago se realizará de acuerdo a lo que se indique en el contrato de consorcio.

Advertencia

En caso de retraso en los pagos a cuenta o pago final por parte de la Entidad, salvo que se deba a caso fortuito o fuerza mayor, esta reconoce al contratista los intereses legales correspondientes, de conformidad con el artículo 39 de la Ley y 171 del Reglamento, debiendo repetir contra los responsables de la demora injustificada.

3.9. DISPOSICIONES FINALES

Todos los demás aspectos del presente procedimiento no contemplados en las bases se regirán supletoriamente por la Ley y su Reglamento, así como por las disposiciones legales vigentes.



SECCIÓN ESPECÍFICA

CONDICIONES ESPECIALES DEL PROCEDIMIENTO DE SELECCIÓN

(EN ESTA SECCIÓN LA ENTIDAD DEBERÁ COMPLETAR LA INFORMACIÓN EXIGIDA, DE ACUERDO A LAS INSTRUCCIONES INDICADAS)



CAPÍTULO I GENERALIDADES

1.1. ENTIDAD CONVOCANTE

Nombre : DIRECCION REGIONAL DE TRANSPORTES Y COMUNICACIONES
RUC N° : 20199189710
Domicilio legal : JR. LORETO N° 198 CERCADO (ESQ CON JR. AREQUIPA)
MADRE DE DIOS - TAMBOPATA - TAMBOPATA
Teléfono: : 974615339
Correo electrónico: : transportes.mdd@gmail.com

1.2. OBJETO DE LA CONVOCATORIA

El presente procedimiento de selección tiene por objeto la contratación del **SERVICIO DE CONFORMACION DE BASE GRANULAR, IMPRIMACION ASFALTICA E INSTALACION DE TRATAMIENTO SUPERFICIAL DOBLE - TIPO Bi CAPA PARA LA OBRA: MEJORAMIENTO DEL CAMINO VECINAL CENTRO PASTORA, CHORRILLOS, TUPAC AMARU Y TRES ISLAS**

1.3. EXPEDIENTE DE CONTRATACIÓN

El expediente de contratación fue aprobado mediante **RESOLUCION DIRECTORAL N° 136-2023-GOREMAD-GRI/DRTC** el **17 de julio de 2023**.

1.4. FUENTE DE FINANCIAMIENTO

RECURSOS POR OPERACIONES OFICIALES DE CREDITO

Importante

La fuente de financiamiento debe corresponder a aquella prevista en la Ley de Equilibrio Financiero del Presupuesto del Sector Público del año fiscal en el cual se convoca el procedimiento de selección.

1.5. SISTEMA DE CONTRATACIÓN

El presente procedimiento se rige por el sistema de **SUMA ALZADA**, de acuerdo con lo establecido en el expediente de contratación respectivo.

1.6. DISTRIBUCIÓN DE LA BUENA PRO

NO CORRESPONDE

1.7. ALCANCES DEL REQUERIMIENTO

El alcance de la prestación está definido en el Capítulo III de la presente sección de las bases.

1.8. PLAZO DE PRESTACIÓN DEL SERVICIO



Los servicios materia de la presente convocatoria se prestarán en el plazo de **SETENTA Y CINCO (75) DIAS CALENDARIOS** en concordancia con lo establecido en el expediente de contratación.

1.9. COSTO DE REPRODUCCIÓN Y ENTREGA DE BASES

Los participantes registrados tienen el derecho de recabar un ejemplar de las bases, de manera GRATUITA, el cual será entregado en formal digital en la Oficina de Abastecimiento de la Dirección Regional de Transportes y Comunicaciones del Gobierno Regional Madre de Dios, ubicado en el JR. LORETO N° 198 CERCADO (ESQ CON JR AREQUIPA) MADRE DE DIOS - TAMBOPATA – TAMBOPATA, deberá traer USB, CD, y otro medio de almacenamiento digital o solicitar al correo electrónico transportes.mdd@gmail.com

Importante

El costo de entrega de un ejemplar de las bases no puede exceder el costo de su reproducción.

1.10. BASE LEGAL

- Ley de Presupuesto del Sector Público para el Año Fiscal 2023.
- Ley de Equilibrio Financiero del Presupuesto del Sector Público del año fiscal 2023.
- Texto Único Ordenado de la Ley N° 30225, Ley de Contrataciones del Estado, aprobado mediante Decreto Supremo N° 082-2019-EF.
- Decreto Supremo N° 344-2018-EF, "Reglamento de la Ley de Contrataciones del Estado N° 30225 y sus modificatorias.
- DIRECTIVA N° 004-2019-OSCE/CD, Disposiciones sobre el Contenido del Resumen Ejecutivo de las Actuaciones Preparatorias.
- DIRECTIVA N° 002-2019-OSCE/CD, Plan Anual de Contrataciones.
- Ley N° 27444, "Ley del Procedimiento Administrativo General"
- Ley N° 27806, "Ley de Transparencia y de Acceso a la Información Pública".
- Decreto Supremo N° 304-2012-EF, TUO de la Ley General del Sistema Nacional del Presupuesto.
- Código Civil.
- Resolución de Contraloría N° 320-2006-CG que Aprueban las "Normas de Control Interno".
- Ley N° 27867, Ley Orgánica de Gobiernos Regionales.

Las referidas normas incluyen sus respectivas modificaciones, de ser el caso.

CAPÍTULO II DEL PROCEDIMIENTO DE SELECCIÓN

2.1. CALENDARIO DEL PROCEDIMIENTO DE SELECCIÓN

Según el cronograma de la ficha de selección de la convocatoria publicada en el SEACE.

Importante

De conformidad con la vigesimosegunda Disposición Complementaria Final del Reglamento, en caso la Entidad (Ministerios y sus organismos públicos, programas o proyectos adscritos) haya difundido el requerimiento a través del SEACE siguiendo el procedimiento establecido en dicha disposición, no procede formular consultas u observaciones al requerimiento.

2.2. CONTENIDO DE LAS OFERTAS

La oferta contendrá, además de un índice de documentos², la siguiente documentación:

2.2.1. Documentación de presentación obligatoria

2.2.1.1. Documentos para la admisión de la oferta

- Declaración jurada de datos del postor. (**Anexo N° 1**)
- Documento que acredite la representación de quien suscribe la oferta.

En caso de persona jurídica, copia del certificado de vigencia de poder del representante legal, apoderado o mandatario designado para tal efecto.

En caso de persona natural, copia del documento nacional de identidad o documento análogo, o del certificado de vigencia de poder otorgado por persona natural, del apoderado o mandatario, según corresponda.

En el caso de consorcios, este documento debe ser presentado por cada uno de los integrantes del consorcio que suscriba la promesa de consorcio, según corresponda.

Advertencia

De acuerdo con el artículo 4 del Decreto Legislativo N° 1246, las Entidades están prohibidas de exigir a los administrados o usuarios la información que puedan obtener directamente mediante la interoperabilidad a que se refieren los artículos 2 y 3 de dicho Decreto Legislativo. En esa medida, si la Entidad es usuaria de la Plataforma de Interoperabilidad del Estado – PIDE³ y siempre que el servicio web se encuentre activo en el Catálogo de Servicios de dicha plataforma, no corresponderá exigir el certificado de vigencia de poder y/o documento nacional de identidad.

- Declaración jurada de acuerdo con el literal b) del artículo 52 del Reglamento. (**Anexo N° 2**)
- Declaración jurada de cumplimiento de los Términos de Referencia contenidos en el numeral 3.1 del Capítulo III de la presente sección. (**Anexo N° 3**)

² La omisión del índice no determina la no admisión de la oferta.

³ Para mayor información de las Entidades usuarias y del Catálogo de Servicios de la Plataforma de Interoperabilidad del Estado – PIDE ingresar al siguiente enlace <https://www.gobiernodigital.gob.pe/interoperabilidad/>

- e) Declaración jurada de plazo de prestación del servicio. **(Anexo N° 4)**⁴
- f) Promesa de consorcio con firmas legalizadas, de ser el caso, en la que se consigne los integrantes, el representante común, el domicilio común y las obligaciones a las que se compromete cada uno de los integrantes del consorcio, así como el porcentaje equivalente a dichas obligaciones. **(Anexo N° 5)**
- g) El precio de la oferta en **SOLES**. Adjuntar obligatoriamente el **Anexo N° 6**.

El precio total de la oferta y los subtotales que lo componen son expresados con dos (2) decimales. Los precios unitarios pueden ser expresados con más de dos (2) decimales.

Importante

- *El comité de selección verifica la presentación de los documentos requeridos. De no cumplir con lo requerido, la oferta se considera no admitida.*
- *En caso de requerir estructura de costos o análisis de precios, esta se presenta para el perfeccionamiento del contrato.*

2.2.1.2. Documentos para acreditar los requisitos de calificación

Incorporar en la oferta los documentos que acreditan los “**Requisitos de Calificación**” que se detallan en el numeral 3.2 del Capítulo III de la presente sección de las bases.

2.2.2. Documentación de presentación facultativa:

- a) *Incorporar en la oferta los documentos que acreditan los “Factores de Evaluación” establecidos en el Capítulo IV de la presente sección de las bases, a efectos de obtener el puntaje previsto en dicho Capítulo para cada factor.*
- b) *Los postores que apliquen el beneficio de la exoneración del IGV previsto en la Ley N° 27037, Ley de Promoción de la Inversión en la Amazonía, deben presentar la Declaración Jurada de cumplimiento de condiciones para la aplicación de la exoneración del IGV **(Anexo N° 7)**.*

Advertencia

El comité de selección no podrá exigir al postor la presentación de documentos que no hayan sido indicados en los acápites “Documentos para la admisión de la oferta”, “Requisitos de calificación” y “Factores de evaluación”.

2.3. REQUISITOS PARA PERFECCIONAR EL CONTRATO

El postor ganador de la buena pro debe presentar los siguientes documentos para perfeccionar el contrato:

- a) Garantía de fiel cumplimiento del contrato.
- b) Contrato de consorcio con firmas legalizadas ante Notario de cada uno de los integrantes de ser el caso.
- c) Código de cuenta interbancaria (CCI) o, en el caso de proveedores no domiciliados, el número de su cuenta bancaria y la entidad bancaria en el exterior.
- d) Copia de la vigencia del poder del representante legal de la empresa que acredite que cuenta con facultades para perfeccionar el contrato, cuando corresponda.
- e) Copia de DNI del postor en caso de persona natural, o de su representante legal en caso de

⁴ En caso de considerar como factor de evaluación la mejora del plazo de prestación del servicio, el plazo ofertado en dicho anexo servirá también para acreditar este factor.



persona jurídica.

Advertencia

De acuerdo con el artículo 4 del Decreto Legislativo N° 1246, las Entidades están prohibidas de exigir a los administrados o usuarios la información que puedan obtener directamente mediante la interoperabilidad a que se refieren los artículos 2 y 3 de dicho Decreto Legislativo. En esa medida, si la Entidad es usuaria de la Plataforma de Interoperabilidad del Estado – PIDE⁵ y siempre que el servicio web se encuentre activo en el Catálogo de Servicios de dicha plataforma, no corresponderá exigir los documentos previstos en los literales e) y f).

- f) Domicilio para efectos de la notificación durante la ejecución del contrato.
- g) Autorización de notificación de la decisión de la Entidad sobre la solicitud de ampliación de plazo mediante medios electrónicos de comunicación ⁶ (**Anexo N° 12**).
- h) Detalle de los precios unitarios del precio ofertado⁷.
- i) Estructura de costos⁸.

Importante

- *En caso que el postor ganador de la buena pro sea un consorcio, las garantías que presente este para el perfeccionamiento del contrato, así como durante la ejecución contractual, de ser el caso, además de cumplir con las condiciones establecidas en el artículo 33 de la Ley y el artículo 148 del Reglamento, deben consignar expresamente el nombre completo o la denominación o razón social de los integrantes del consorcio, en calidad de garantizados, de lo contrario no podrán ser aceptadas por las Entidades. No se cumple el requisito antes indicado si se consigna únicamente la denominación del consorcio, conforme lo dispuesto en la Directiva "Participación de Proveedores en Consorcio en las Contrataciones del Estado".*
- *En los contratos periódicos de prestación de servicios en general que celebren las Entidades con las micro y pequeñas empresas, estas últimas pueden otorgar como garantía de fiel cumplimiento el diez por ciento (10%) del monto del contrato, porcentaje que es retenido por la Entidad durante la primera mitad del número total de pagos a realizarse, de forma prorrateada en cada pago, con cargo a ser devuelto a la finalización del mismo, conforme lo establece el numeral 149.4 del artículo 149 del Reglamento y numeral 151.2 del artículo 151 del Reglamento. Para dicho efecto los postores deben encontrarse registrados en el REMYPE, consignando en la Declaración Jurada de Datos del Postor (Anexo N° 1) o en la solicitud de retención de la garantía durante el perfeccionamiento del contrato, que tienen la condición de MYPE, lo cual será verificado por la Entidad en el link <http://www2.trabajo.gob.pe/servicios-en-linea-2-2> opción consulta de empresas acreditadas en el REMYPE.*
- *En los contratos derivados de procedimientos de selección por relación de ítems, cuando el monto del ítem adjudicado o la sumatoria de los montos de los ítems adjudicados sea igual o menor a doscientos mil Soles (S/ 200,000.00), no corresponde presentar garantía de fiel cumplimiento de contrato ni garantía de fiel cumplimiento por prestaciones accesorias, conforme a lo dispuesto en el literal a) del artículo 152 del Reglamento.*

Importante

⁵ Para mayor información de las Entidades usuarias de la Plataforma de Interoperabilidad del Estado – PIDE ingresar al siguiente enlace <https://www.gobiernodigital.gob.pe/interoperabilidad/>

⁶ En tanto se implemente la funcionalidad en el SEACE, de conformidad con la Primera Disposición Complementaria Transitoria del Decreto Supremo N° 234-2022-EF.

⁷ Incluir solo en caso de la contratación bajo el sistema a suma alzada.

⁸ Incluir solo cuando resulte necesario para la ejecución contractual, identificar los costos de cada uno de los rubros que comprenden la oferta.



- *Corresponde a la Entidad verificar que las garantías presentadas por el postor ganador de la buena pro cumplan con los requisitos y condiciones necesarios para su aceptación y eventual ejecución, sin perjuicio de la determinación de las responsabilidades funcionales que correspondan.*
- *De conformidad con el Reglamento Consular del Perú aprobado mediante Decreto Supremo N° 076-2005-RE para que los documentos públicos y privados extendidos en el exterior tengan validez en el Perú, deben estar legalizados por los funcionarios consulares peruanos y refrendados por el Ministerio de Relaciones Exteriores del Perú, salvo que se trate de documentos públicos emitidos en países que formen parte del Convenio de la Apostilla, en cuyo caso bastará con que estos cuenten con la Apostilla de la Haya⁹.*
- *La Entidad no puede exigir documentación o información adicional a la consignada en el presente numeral para el perfeccionamiento del contrato.*

2.4. PERFECCIONAMIENTO DEL CONTRATO

El contrato se perfecciona con la suscripción del documento que lo contiene. Para dicho efecto el postor ganador de la buena pro, dentro del plazo previsto en el artículo 141 del Reglamento, debe presentar la documentación requerida en JR. LORETO NRO. 198 CERCADO (ESQ CON JR AREQUIPA) MADRE DE DIOS - TAMBOPATA – TAMBOPATA, MESA DE PARTES (SECRETARIA) DE LA DIRECCION REGIONAL, en el horario de 7:30 horas a 16:00 horas.

Importante

En el caso de procedimientos de selección por relación de ítems, se puede perfeccionar el contrato con la suscripción del documento o con la recepción de una orden de servicios, cuando el monto del valor estimado del ítem no supere los doscientos mil Soles (S/ 200,000.00).

2.5. FORMA DE PAGO

La Entidad realizará el pago de la contraprestación pactada a favor del contratista en PAGOS PERIODICOS conforme lo establecido en el numeral 9.0 de capítulo III Requerimiento de las presentes bases.

Para efectos del pago de las contraprestaciones ejecutadas por el contratista, la Entidad debe contar con la siguiente documentación:

- Informe del funcionario responsable del RESIDENTE DE OBRA y el V°B° del SUPERVISOR DE OBRA emitiendo la conformidad de la prestación efectuada.
- Comprobante de pago.

Dicha documentación se debe presentar en JR. LORETO NRO. 198 CERCADO (ESQ CON JR AREQUIPA) MADRE DE DIOS - TAMBOPATA – TAMBOPATA, MESA DE PARTES (SECRETARIA) DE LA DIRECCION REGIONAL, en el horario de 7:30 horas a 16:00 horas.

⁹ Según lo previsto en la Opinión N° 009-2016/DTN.



CAPÍTULO III REQUERIMIENTO

Importante

De conformidad con el numeral 29.8 del artículo 29 del Reglamento, el área usuaria es responsable de la adecuada formulación del requerimiento, debiendo asegurar la calidad técnica y reducir la necesidad de su reformulación por errores o deficiencias técnicas que repercutan en el proceso de contratación.

3.1. TERMINOS DE REFERENCIA



GOBIERNO REGIONAL DE MADRE DE DIOS
DIRECCIÓN REGIONAL DE TRANSPORTES Y COMUNICACIONES
DIRECCIÓN DE CAMINOS
"AÑO DE LA UNIDAD, LA PAZ Y EL DESARROLLO"
"MADRE DE DIOS CAPITAL DE LA BIODIVERSIDAD DEL PERU"



TERMINOS DE REFERENCIA

Servicio de Conformación de Base Granular, Imprimación Asfáltica e Instalación de Tratamiento Superficial Doble – Tipo Bi Capa para la obra: Mejoramiento del Camino Vecinal Centro Pastora, Chorrillos, Tupac Amaru y Tres Islas.

I. ANTECEDENTES

1.0. DENOMINACIÓN DE LA CONTRATACIÓN

Servicio de Conformación de Base Granular, Imprimación Asfáltica e Instalación de Tratamiento Superficial Doble – Tipo Bi Capa para la obra: Mejoramiento del Camino Vecinal Centro Pastora, Chorrillos, Túpac Amaru y Tres Islas.

2.0. FINALIDAD PUBLICA

Mejorar la calidad de vida, impulsar el desarrollo económico de la región. Siendo necesidad imperante la instalación de tratamiento superficial doble tipo bicapa como superficie de rodadura para la plataforma de la Vía de forma de asegurar el confort, seguridad y protección de la estructura del pavimento para con ello asegurar las mejores condiciones de transitabilidad

3.0. FUENTE FINANCIAMIENTO

3. RECURSOS POR OPERACIONES OFICIALES DE CREDITO – ROOC

4.0. CADENA FUNCIONAL

Función 15: transporte
Programa funcional: 033: transporte
Sub programa funcional 0066: vías vecinales

5.0. ESPECIFICA DE GASTO

2.6.2 3.26

6.0. DATOS DEL PROYECTO

OBRA : Mejoramiento del Camino Vecinal Centro Pastora, Chorrillos, Tupac Amaru y Tres Islas.
NEMONICO : 001

7.0. TRABAJOS A REALIZAR

A. CONFORMACIÓN DE LA BASE GRANULAR

Consiste en la construcción de una o más capas de materiales granulares, que pueden ser obtenidos en forma natural o procesados, con inclusión o no de algún tipo de estabilizador o ligante, debidamente aprobados, que se colocan sobre una subbase, afirmado o subrasante. Incluye el suministro, transporte, colocación y compactación de material de conformidad con los alineamientos, pendientes y dimensiones indicados en los planos del Proyecto y aprobados por el Supervisor.

Debe considerarse que la entidad entregara 6,000.00 m3 de material granular para base, puesto a pie de planta de premezclado

B. IMPRIMACIÓN ASFÁLTICA

GOBIERNO REGIONAL DE MADRE DE DIOS
Dirección Regional de Transportes y Comunicaciones
Ing. Henry A. Condori Espinoza
RESIDENTE DE OBRA

GOBIERNO REGIONAL DE MADRE DE DIOS
Dirección Regional de Transportes y Comunicaciones
Ing. Daysin Franklin Ascencio Coila
INSPECTOR DE OBRA
CIP 103250



GOBIERNO REGIONAL DE MADRE DE DIOS
DIRECCIÓN REGIONAL DE TRANSPORTES Y COMUNICACIONES
DIRECCIÓN DE CAMINOS
"AÑO DE LA UNIDAD, LA PAZ Y EL DESARROLLO"
"MADRE DE DIOS CAPITAL DE LA BIODIVERSIDAD DEL PERU"



Consiste en la aplicación de un riego asfáltico sobre la superficie de una base granular debidamente preparada, con la finalidad de recibir una capa de pavimento asfáltico o de impermeabilizar y evitar la disgregación de la base construida, de acuerdo con estas especificaciones y de conformidad con el Proyecto.

C. INSTALACIÓN DE TRATAMIENTO SUPERFICIAL DOBLE TIPO BI CAPA

Este trabajo consiste en la colocación de dos capas de tratamientos superficiales (asfalto, agregados) sobre la superficie de una base imprimada o cualquier otra, preparada con tal finalidad, de acuerdo con estas especificaciones y de conformidad con el Proyecto

8.0. CARACTERISTICAS DEL SERVICIO

El postor deberá cumplir con en ejecutar lo siguiente; entre las progresivas Km 5+000 al Km 10+820, así como los ensayos de control de calidad y el servicio es a todo costo.

Ítem	Descripción	Und.	Metrado
01	PAVIMENTOS		
01.01	BASE GRANULAR e=0.20 m (La entidad entrega 6,000.00 m3 de material para base en la progresiva 6+300)	m2	53,822.80
01.02	IMPRIMACION ASFALTICA CON MC-30	m2	53,822.80
01.03	TRATAMIENTO SUPERFICIAL BICAPA (PRIMERA CAPA) utilizando asfalto modificado con polímeros SBS	m2	47,572.62
01.04	TRATAMIENTO SUPERFICIAL BICAPA (SEGUNDA CAPA) utilizando asfalto modificado con polímeros SBS	m2	47,572.62

9.0. FORMA DE PAGO

Se pagara en PAGOS PERIODICOS de acuerdo al avance de las partidas, según el siguiente cuadro porcentaje.

Ítem	Descripción	Porcentaje a pagar
01	PAVIMENTOS	
01.01	BASE GRANULAR e=0.20 m (La entidad entrega 6,000.00 m3 de material para base , puesto en planta)	35%
01.02	IMPRIMACION ASFALTICA CON MC-30	15%
01.03	TRATAMIENTO SUPERFICIAL BICAPA (PRIMERA CAPA)	25%
01.04	TRATAMIENTO SUPERFICIAL BICAPA (SEGUNDA CAPA) utilizando asfalto modificado con polímeros SBS	25%

EL INFORME TÉCNICO DEBERA TENER COMO MINIMO EL SIGUIENTE CONTENIDO

DOSSIER DE PROYECTO

Resumen de valorización
Planilla de valorización
Metrados
Copia del contrato

GOBIERNO REGIONAL DE MADRE DE DIOS
Dirección Regional de Transportes y Comunicaciones
Ing. Henry A. Condon Espinoza
PRESIDENTE DE OBRA

GOBIERNO REGIONAL DE MADRE DE DIOS
Dirección Regional de Transportes y Comunicaciones
Ing. Daysin Franklin Ascencio Coila
INSPECTOR DE OBRA
CIP 103250



GOBIERNO REGIONAL DE MADRE DE DIOS
DIRECCIÓN REGIONAL DE TRANSPORTES Y COMUNICACIONES
DIRECCIÓN DE CAMINOS
"AÑO DE LA UNIDAD, LA PAZ Y EL DESARROLLO"
"MADRE DE DIOS CAPITAL DE LA BIODIVERSIDAD DEL PERU"

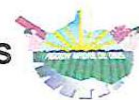

Presupuesto de la oferta
Copia de equipos y/o maquinarias empleados
Comunicaciones cursadas
Panel fotográfico

A. BASE GRANULAR
DOSSIER DE CALIDAD

IN SITU
Granulometría agregado grueso
Durabilidad al sulfato de sodio
Durabilidad al sulfato de magnesio
Abrasión de los ángeles
Partículas chatas y alargadas
Caras fracturadas
Sales solubles totales
Absorción
Adherencia
Granulometría agregado fino
Equivalente de arena
Angularidad del agregado fino
Adhesividad (riedel weader)
Índice de plasticidad (malla N°40)
Índice plasticidad (malla N°200)
Sales solubles totales
Absorción
Diseño de Base Granular
POST CONSTRUCCIÓN
Ensayo de Densidad – Cono de Arena

B. IMPRIMACION ASFÁLTICA CON MC-30
DOSSIER DE CALIDAD

IN SITU
Control de Tasa de Imprimación Asfáltica
Control de Penetración de Líquido Asfáltico
Características Técnicas de Camión Imprimador
Certificado de Calidad MC-30
Guía de Remisión Original MC-30
Certificado de Calibración de Balanza

C. TRATAMIENTO SUPERFICIAL (PRIMERA CAPA)
DOSSIER DE CALIDAD

IN SITU
Granulometría agregado grueso
Durabilidad al sulfato de sodio
Durabilidad al sulfato de magnesio
Abrasión de los ángeles



GOBIERNO REGIONAL DE MADRE DE DIOS
Dirección Regional de Transportes y Comunicaciones

Ing. Henry A. Condori Espinoza
RESIDENTE DE OBRA



GOBIERNO REGIONAL DE MADRE DE DIOS
Dirección Regional de Transportes y Comunicaciones

Ing. Daysn Franklin Ascencio Coila
INSPECTOR DE OBRA
CIP 103250



GOBIERNO REGIONAL DE MADRE DE DIOS
DIRECCIÓN REGIONAL DE TRANSPORTES Y COMUNICACIONES
DIRECCIÓN DE CAMINOS
"AÑO DE LA UNIDAD, LA PAZ Y EL DESARROLLO"
"MADRE DE DIOS CAPITAL DE LA BIODIVERSIDAD DEL PERU"



Partículas chatas y alargadas
Caras fracturadas
Sales solubles totales
Absorción
Adherencia
Tasa de aplicación
POST CONSTRUCCIÓN
Textura
Rugosidad

D. TRATAMIENTO SUPERFICIAL (SEGUNDA CAPA)
DOSSIER DE CALIDAD

IN SITU
Granulometría agregado grueso
Durabilidad al sulfato de sodio
Durabilidad al sulfato de magnesio
Abrasión de los ángeles
Partículas chatas y alargadas
Caras fracturadas
Sales solubles totales
Absorción
Adherencia
Tasa de aplicación
POST CONSTRUCCIÓN
Textura
Rugosidad

10.0. CONFORMIDAD

La conformidad se dará en porcentajes para su pago de acuerdo al ítem 9.0 e informe presentada por el contratista, de acuerdo al cumplimiento de los términos de referencia, la conformidad será otorgada por el Residente de Obra y el Vº Bº del Supervisor de Obra. En cumplimiento con el Artículo 168 del Reglamento de la Ley de Contrataciones del Estado.

11.0. LUGAR DE ENTREGA DEL SERVICIO

Puesto en obra:
Departamento : Madre de Dios
Provincia : Puerto Maldonado
Distrito : Tambopata
Localidad : CP. Chorrillos

GOBIERNO REGIONAL DE MADRE DE DIOS
Dirección Regional de Transportes y Comunicaciones
Ing. Henry A. Condori Espinoza
RESIDENTE DE OBRA

GOBIERNO REGIONAL DE MADRE DE DIOS
Dirección Regional de Transportes y Comunicaciones
Ing. Daysin Franklin Ascencio Coila
INSPECTOR DE OBRA
CIP 103250



GOBIERNO REGIONAL DE MADRE DE DIOS
DIRECCIÓN REGIONAL DE TRANSPORTES Y COMUNICACIONES
DIRECCIÓN DE CAMINOS
"AÑO DE LA UNIDAD, LA PAZ Y EL DESARROLLO"
"MADRE DE DIOS CAPITAL DE LA BIODIVERSIDAD DEL PERU"



00

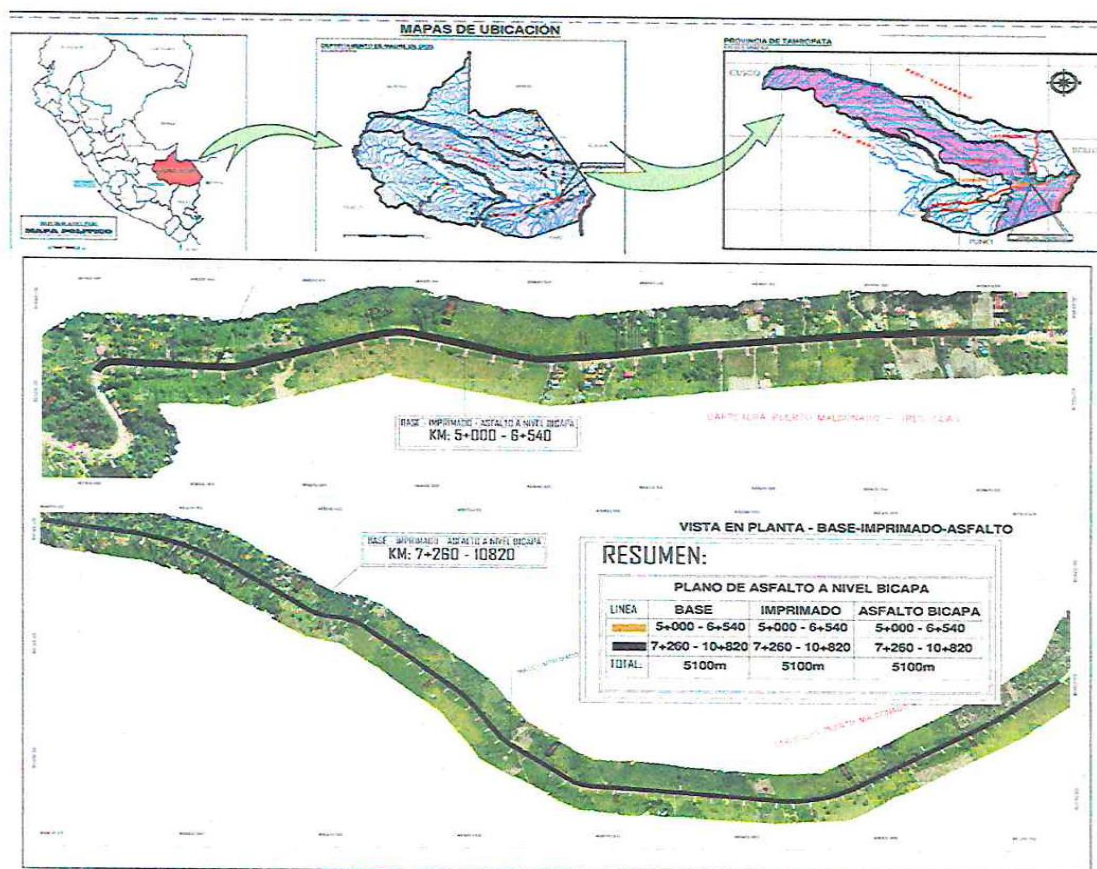

12.0. LUGAR DE NOTIFICACIONES AL CONTRATISTA

El contratista que logre adjudicar la buena pro deberá de contar con una oficina de enlace para efectos de notificación y/o comunicaciones de toda índole respecto a la ejecución de los trabajos en la ciudad de Puerto Maldonado y a su vez hacer alcance para el correo electrónico.

13.0. SISTEMA DE CONTRATACIÓN

SUMA ALZADA

14.0. PENALIDADES POR MORA

a). Penalidad por Mora.

En caso de retraso injustificado del contratista en la ejecución de las prestaciones objeto del contrato, la entidad le aplica automáticamente una penalidad por mora por cada día de atraso hasta por un monto máximo de diez (10%) del monto del contrato vigente, o de ser el caso del ítem que debió ejecutarse conforme a lo establecido en el artículo 162 del Reglamento de la Ley de Contrataciones del Estado.

Las penalidades contempladas serán descontadas por la Entidad, de manera automática, del monto del comprobante pendiente de pago más próximo que

GOBIERNO REGIONAL DE MADRE DE DIOS
Dirección Regional de Transportes y Comunicaciones

Henry A. Condori Espinoza
RESIDENTE DE OBRA

GOBIERNO REGIONAL DE MADRE DE DIOS
Dirección Regional de Transportes y Comunicaciones

Ing. Daysin Franklin Ascencio Coila
INSPECTOR DE OBRA
CIP 103250



GOBIERNO REGIONAL DE MADRE DE DIOS
DIRECCIÓN REGIONAL DE TRANSPORTES Y COMUNICACIONES
DIRECCIÓN DE CAMINOS
"AÑO DE LA UNIDAD, LA PAZ Y EL DESARROLLO"
"MADRE DE DIOS CAPITAL DE LA BIODIVERSIDAD DEL PERU"



corresponda. Las penalidades serán ejecutadas sin perjuicio de la ejecución de la garantía, la aplicación de otras penalidades, de la resolución del contrato, de la responsabilidad civil y de las acciones legales pertinentes. La Penalidad se aplica automáticamente.

El retraso injustificado se calcula de acuerdo a la siguiente formula:

$$\text{Penalidad diaria} = \frac{0.10 \times \text{monto vigente}}{F \times \text{plazo vigente en días}}$$

Donde F tiene los siguientes valores:

- a) Para plazos menores o iguales a sesenta (60) días, para bienes, servicios en general, consultorías y ejecución de obras: F 0.40.
- b) Para plazos mayores a sesenta (60) días:
 - b.1) Para bienes, servicios en general y consultorías: F = 0.25
 - b.2) Para obras: F = 0.15

b). Otras Penalidades.

Estas penalidades se calculan de forma independiente a la penalidad por mora y se deducen de los pagos a cuenta, de las valorizaciones, del pago final o de la liquidación final según corresponda; o si fuera necesario se cobra del monto resultante de la ejecución de la garantía de fiel cumplimiento

N°	Aplicación de Penalidad	Forma de calculo	Procedimiento para verificar la aplicación de penalidad
01	Ausencia injustificada de la maquinaria y/o operador, la penalidad es por días de retraso, por cada maquinaria y/o operador	0.10 del valor de una UIT	Informe del Residente con V° B° del Supervisor y/o Informe del Supervisor a la entidad.
02	Indumentaria e implementos de protección personal. Cuando el contratista no cumpla con dotar a su personal de los elementos de seguridad, la penalidad es por cada día de retraso, por cada personal	0.05 del valor de una UIT	Informe del Residente con V° B° del Supervisor y/o Informe del Supervisor a la entidad
03	Ausencia injustificada del personal propuesto durante la ejecución de las actividades, por cada personal	0.20 del valor de una UIT	Informe del Residente con V° B° del Supervisor y/o Informe del Supervisor a la entidad.

Procedimiento:

El Residente de Obra, procederá a emitir un informe indicando el cumplimiento de obligaciones misma que será informada al Contratista mediante Carta o correo electrónico de la penalidad impuesta.



GOBIERNO REGIONAL DE MADRE DE DIOS
Dirección Regional de Transportes y Comunicaciones

Ing. Henry A. Condori Espinoza
RESIDENTE DE OBRA



GOBIERNO REGIONAL DE MADRE DE DIOS
Dirección Regional de Transportes y Comunicaciones

Ing. Daysin Franklin Ascencio Coila
INSPECTOR DE OBRA
CIP 103250



GOBIERNO REGIONAL DE MADRE DE DIOS
DIRECCIÓN REGIONAL DE TRANSPORTES Y COMUNICACIONES
DIRECCIÓN DE CAMINOS
"AÑO DE LA UNIDAD, LA PAZ Y EL DESARROLLO"
"MADRE DE DIOS CAPITAL DE LA BIODIVERSIDAD DEL PERU"



00

Las penalidades serán descontadas por la Entidad de manera automática de la facturación más próxima que corresponda.

Las penalidades con calculadas en forma independiente a las penalidades por mora, conforme a lo supuesto en el artículo 163° del Reglamento de la Ley de contrataciones del Estado.

15.0. RESPONSABILIDAD POR VICIOS OCULTOS

La conformidad del servicio por parte de la Entidad no enerva su derecho a reclamar posteriormente por defectos o vicios ocultos, conforme a lo dispuesto por los artículos 40 de la ley de Contrataciones del Estado y 173 de su Reglamento.

En el caso de la presente contratación, se establece que el plazo máximo de la responsabilidad del contratista es por TRES (03) años contado a partir de la conformidad otorgada.

16.0. NORMAS ANTICORRUPCIÓN

El postor/contratista, no debe ofrecer, negociar o efectuar, cualquier pago de valor o cualquier dádiva en general o cualquier beneficio o incentivo ilegal en relación al contrato, que puede constituir incumplimiento de la Ley, tales como robo, fraude, cohecho o tráfico de influencias, directa o indirecta o a través de socio, integrantes de los órganos de administración, apoderados, representantes legales, funcionarios, asesores o personas vinculadas en concordancia a lo establecido en el artículo 11° de la Ley de Contrataciones del Estado, Ley N° 30225, del artículo 7° de su reglamento aprobado mediante Decreto Supremo N° 344-2018-EF y sus modificatorias.

Asimismo, el postor/contratista se obliga a conducirse en todo momento, durante la prestación del servicio con honestidad, veracidad e integridad y de no cometer actos ilegales o de corrupción directa o indirecta o a través de sus socios, accionistas, participantes, integrantes de los órganos de administración, apoderados, representantes legales, funcionarios, asesores y personas vinculadas en virtud a lo establecido en los artículos mencionados de la Ley de Contrataciones del Estado y su Reglamento.

Asimismo, el postor/contratista se compromete a comunicar a las autoridades competentes de manera directa y oportuna, cualquier acto o conducta ilícita o corrupta de la que tuviera conocimiento, así también en adoptar medidas, practicas, a través de los canales dispuestos por la entidad.

De la misma manera, el postor/contratista es consciente que, de no cumplir con lo anteriormente expuesto, se someterá a la Resolución del Contrato y las acciones civiles y/o penales que la entidad pueda accionar.

17.0. REQUISITOS MINIMOS

A. PERSONAL PROPUESTO

El personal propuesto debe cumplir con el requerimiento técnico mínimo siguiente:



GOBIERNO REGIONAL DE MADRE DE DIOS
Dirección Regional de Transportes y Comunicaciones

Ing. Henry A. Condori Espinoza
RESIDENTE DE OBRA



GOBIERNO REGIONAL DE MADRE DE DIOS
Dirección Regional de Transportes y Comunicaciones

Ing. Daysin Franklin Ascencio Coila
INSPECTOR DE OBRA
CIP 103250



GOBIERNO REGIONAL DE MADRE DE DIOS
DIRECCIÓN REGIONAL DE TRANSPORTES Y COMUNICACIONES
DIRECCIÓN DE CAMINOS
"AÑO DE LA UNIDAD, LA PAZ Y EL DESARROLLO"
"MADRE DE DIOS CAPITAL DE LA BIODIVERSIDAD DEL PERU"



00 02

CANT.	CARGO	REQUISITO TÉCNICO MÍNIMO
01	Responsable Técnico del Servicio	Ingeniero Civil Colegiado, con tres (03) años mínimo de experiencia como Ingeniero Residente y/o Supervisor y/o Inspector y/o Jefe de Proyectos y/o Gerente Vial en mantenimiento y/o construcción de obras / servicios de Obras Viales a nivel de Carpeta Asfáltica en Caliente y/o Tratamiento Superficial Bicapa y/o Cape Seal y/o Otta Seal y/o Slurry Seal.
01	Ing. Especialista en Suelos y Pavimentos	Ingeniero Civil y/o Geólogo Colegiado, con Dos (02) años mínimo de experiencia como Especialista en Suelos y Pavimentos, en mantenimiento y/o construcción de obras/servicios de Obras Viales a nivel de Carpeta Asfáltica en Caliente y/o a nivel de Tratamiento Superficial Bicapa y/o Cape Seal y/o Otta Seal y/o Slurry Seal.

La experiencia se acreditará con la copia simple de: (i) contratos con su respectiva conformidad o (ii) constancias o (iii) certificados o (iv) cualquier otra documentación que, de manera fehaciente demuestre la experiencia del personal propuesto.

B. EQUIPO MINIMO

Se aceptará únicamente equipo de igual o mayor capacidad y potencia a la solicitada en la relación de equipo mínimo.

CANT.	DESCRIPCION DEL EQUIPO MINIMO	CARACTERISTICA
01	PLANTA PREMEZCLADORA SUELOS CON TABLERO AUTOMATICO CON VARIADOR DE FRECUENCIA,	Minimo 500 T/H
01	CARGADOR FRONTAL	Minimo 239HP, 20 TON, 3.5M3
01	PAVIMENTADORA SOBRE ORUGA	Potencia mínima de 150 HP 5M DE ANCHO DE EXTENDIDO,
01	RODILLO LISO VIBRATORIO	Minimo PESO 9TON / 70HP
01	CAMION IMPRIMADOR, SISTEMA COMPUTARIZADO DE APLICACIÓN DE TASA DE RIEGO.	Minimo 2,000 GALONES, 250 HP
01	ESPARCIDORA DE AGREGADOS	Minimo 150HP
01	MINICARGADOR CON BARREDORA MECANICA	Minimo PESO OPERACIÓN 3.4 TON
01	COMPRESORA DE AIRE	Minimo Potencia de motor 80 HP – 185 CFM
01	RODILLO COMPACTADOR TANDEM	Minimo PESO DE OPERACIÓN 9TON / 75KW
01	RODILLO NEUMATICO	Minimo PESO DE FUNCIONAMIENTO 10 TON / 75KW

GOBIERNO REGIONAL DE MADRE DE DIOS
Dirección Regional de Transportes y Comunicaciones
Ing. Henry A. Condori Espinoza
RESIDENTE DE OBRA

GOBIERNO REGIONAL DE MADRE DE DIOS
Dirección Regional de Transportes y Comunicaciones
Ing. Dayvin Franklin Ascencio Coila
INSPECTOR DE OBRA
CIP 103250



GOBIERNO REGIONAL DE MADRE DE DIOS
DIRECCIÓN REGIONAL DE TRANSPORTES Y COMUNICACIONES
DIRECCIÓN DE CAMINOS
"AÑO DE LA UNIDAD, LA PAZ Y EL DESARROLLO"
"MADRE DE DIOS CAPITAL DE LA BIODIVERSIDAD DEL PERU"



00 0

04	CAMION VOLQUETE	Minimo 15M3
01	CISTERNA DE AGUA	Minimo 5000 GLNS
01	EXCAVADORA SOBRE ORUGA	Minimo 240 HP, 1.9M3 CAP, CUCHARA

Acreditación:

Copia de documentos que sustenten la propiedad, la posesión, el compromiso de compra venta o alquiler u otro documento que acredite la disponibilidad del equipamiento estratégico requerido.

En caso de compromiso deberá acreditar con la declaración jurada y anexar documento que acredite que quien extienda el compromiso demuestre la propiedad del equipo.

18.0. RESPONSABILIDAD DEL CONTRATISTA

La responsabilidad del contratista por la calidad ofrecida y por vicios ocultos del servicio ejecutado, será análogamente al criterio aplicando en obras de TRES (03) años contados a partir de la recepción del servicio, de conformidad al Artículo 40º de la Ley de Contrataciones del Estado.

19.0. NORMATIVAS TECNICAS APLICABLES

Serán de aplicación:

- Manual de Carreteras: Especificaciones Técnicas Generales para Construcción de Carreteras EG-2013
- Manual de Carreteras: Suelos, Geología, Geotécnica y Pavimentos, R.D. N° 10-2014-MTC/14
- Manual de Carreteras: Mantenimiento o Conservación (RD N°08-2014-MTC/14)
- Reglamento Nacional de Edificaciones (RNE)
- Normas de American Society of Testing and Materiales (ASTM)

20.0. DEFINICION DE SIMILARES

Se considerarán como similares:

Se debe acreditar un monto facturado acumulado equivalente a S/. 6'500,000.00 (seis millones quinientos mil con 00/100 soles), en servicios de ejecución de base granular y/o imprimación asfáltica y/o tratamiento superficial y/o colocación de capa de rodadura a nivel de tratamiento superficial bicapa y/o imprimación asfáltica, instalación de tratamiento asfáltico superficial doble tipo bicapa y/o producción de suelo estabilizado en planta de



GOBIERNO REGIONAL DE MADRE DE DIOS
Dirección Regional de Transportes y Comunicaciones
Ing. Henry A. Cordón Espinoza
RESIDENTE DE OBRA



GOBIERNO REGIONAL DE MADRE DE DIOS
Dirección Regional de Transportes y Comunicaciones
Ing. Dayán Franklin Ascencio Coila
INSPECTOR DE OBRA
CIP 103250



GOBIERNO REGIONAL DE MADRE DE DIOS
DIRECCIÓN REGIONAL DE TRANSPORTES Y COMUNICACIONES
DIRECCIÓN DE CAMINOS
"AÑO DE LA UNIDAD, LA PAZ Y EL DESARROLLO"
"MADRE DE DIOS CAPITAL DE LA BIODIVERSIDAD DEL PERU"



00

premezclado y/o instalación de sub base granular y/o instalación de base granular y/o imprimación asfáltica a todo costo.

21.0. PLAZO DE EJECUCIÓN DE LA PRESTACIÓN DEL SERVICIO

El plazo de ejecución de servicio es de **setenta y cinco (75) días calendarios**

El inicio para el computo del plazo de prestación del servicio se realizará cuando se cumplan las siguientes condiciones:

- ✓ Que LA ENTIDAD haya hecho la entrega de terreno a nivel de Sub Base Granular terminada.
- ✓ Que se haya aprobado el Diseño de Base Granular remitido por el contratista y aprobado por parte del Residente y Supervisor de Obra. (Previo al inicio de la instalación de Base Granular).
- ✓ Que se haya aprobado el Diseño de Tratamiento Superficial Doble Tipo Bi Capa remitido por el contratista y aprobado por parte del Residente y Supervisor de Obra. (Previo al inicio de la instalación del TSB).

La vigencia del contrato de servicio será el día siguiente de la suscripción del contrato hasta la conformidad. Siendo responsabilidad del contratista mantener la vigencia de su carta fianza durante todo este periodo.

22.0. ESPECIFICACIONES TÉCNICAS

a) ESPECIFICACIONES TECNICAS DE CONFORMACIÓN DE BASE GRANULAR

i. DESCRIPCION

Este trabajo consiste en la construcción de una o más capas de materiales granulares, que pueden ser obtenidos en forma natural o procesados, con inclusión o no de algún tipo de estabilizador o ligante, debidamente aprobados, que se colocan sobre una subbase, afirmado o subrasante. Incluye el suministro, transporte, colocación y compactación de material de conformidad con los alineamientos, pendientes y dimensiones indicados en los planos del Proyecto y aprobados por el Supervisor, y teniendo en cuenta lo establecido en el Plan de Manejo Ambiental. Incluye así mismo el aprovisionamiento de los estabilizadores.

ii. CARACTERISTICAS DE LOS MATERIALES

Los materiales para la construcción de la base granular deberán satisfacer los requisitos indicados en la Subsección 400.02 de la EG-2013.

Además, deberán ajustarse a las siguientes especificaciones de calidad:

a. Granulometría

La composición final de los materiales presentará una granulometría continua, bien graduada y según los requerimientos de una de las franjas granulométricas que se indican en la Tabla 403-01 de la EG-2013,

GOBIERNO REGIONAL DE MADRE DE DIOS
Dirección Regional de Transportes y Comunicaciones
Ing. Henry A. Condoni Espinoza
RESIDENTE DE OBRA

GOBIERNO REGIONAL DE MADRE DE DIOS
Dirección Regional de Transportes y Comunicaciones
Ing. Daysin Franklin Ascencio Coila
INSPECTOR DE OBRA
CIP 103250



GOBIERNO REGIONAL DE MADRE DE DIOS
DIRECCIÓN REGIONAL DE TRANSPORTES Y COMUNICACIONES
DIRECCIÓN DE CAMINOS
"AÑO DE LA UNIDAD, LA PAZ Y EL DESARROLLO"
"MADRE DE DIOS CAPITAL DE LA BIODIVERSIDAD DEL PERU"

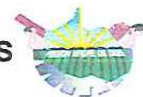

Nota. Para las zonas con altitud iguales o mayores a 3.000 msnm, se deberá seleccionar la gradación "A".

Tabla 403-01
Requerimientos granulométricos para base granular

Tamiz	Porcentaje que pasa en peso			
	Gradación A	Gradación B	Gradación C	Gradación D
50 mm. (2")	100	100		
25 mm. (1")		75-95	100	100
9,5 mm. (3/8")	30-65	40-75	50-85	60-100
4,75 mm. (N.º 4)	25-55	30-60	35-65	50-85
2,0 mm. (N.º 10)	15-40	20-45	25-50	40-70
425 µm. (N.º 40)	8-20	15-30	15-30	25-45
75 µm. (N.º 200)	2-8	5-15	5-15	8-15

Fuente: ASTM D 1241

El material de Base Granular deberá cumplir además con las siguientes características físico-mecánicas y químicas que se indican en la Tabla 403-02 de la EG-2013.

Tabla 403-02

Valor Relativo de Soporte, CBR (1)	Tráfico en ejes equivalentes ($<10^6$) Tráfico en ejes equivalentes ($\geq 10^6$)	Min. 80% Min. 100%
------------------------------------	--	-----------------------

(1) Referido al 100% de la Máxima Densidad Seca y una Penetración de Carga de 0.1" (2.5 mm)

La franja por utilizar será la establecida en los documentos del Proyecto y aprobada por el Supervisor.

b. Agregado Grueso

Se denominará así a los materiales retenidos en la malla N° 4, que podrán provenir de fuentes naturales, procesados o combinación de ambos.

Deberán cumplir las características, indicadas en la Tabla 403-03 de la EG-2013

Tabla 403-03
Requerimientos agregado grueso

Ensayo	Norma MTC	Norma ASTM	Norma AASHTO	Requerimientos Altitud	
				< 3.000 msnm	≥ 3.000 msnm
Partículas con una cara fracturada	MTC E 210	D 5821		80% mín.	80% mín.
Partículas con dos caras fracturadas	MTC E 210	D 5821		40% mín.	50% mín.
Abrasión Los Ángeles	MTC E 207	C 131	T 96	40% máx.	40% máx.
Partículas chatas y alargadas (1)		D 4791		15% máx.	15% máx.
Salas solubles totales	MTC E 219	D 1888		0,5% máx.	0,5% máx.
Durabilidad al sulfato de magnesio	MTC E 209	C 88	T 104		18% máx.

GOBIERNO REGIONAL DE MADRE DE DIOS
Dirección Regional de Transportes y Comunicaciones
Ing. Henry A. Condori Espinoza
RESIDENTE DE OBRA

GOBIERNO REGIONAL DE MADRE DE DIOS
Dirección Regional de Transportes y Comunicaciones
Ing. Daysin Franklin Ascencio Coila
INSPECTOR DE OBRA
CIP 103250



001



GOBIERNO REGIONAL DE MADRE DE DIOS
DIRECCIÓN REGIONAL DE TRANSPORTES Y COMUNICACIONES
DIRECCIÓN DE CAMINOS
"AÑO DE LA UNIDAD, LA PAZ Y EL DESARROLLO"
"MADRE DE DIOS CAPITAL DE LA BIODIVERSIDAD DEL PERU"



c. Agregado Fino

Se denominará así a los materiales que pasan la malla N° 4, que podrán provenir de fuentes naturales, procesados o combinación de ambos.

Deberán cumplir las características, indicadas en la Tabla 403-04 de la EG-2013.

Tabla 403-04
Requerimientos Agregado Fino

Ensayo	Norma	Requerimientos Altitud	
		<3.000 msnm	≥3.000 msnm
Índice plástico	MTC E 111	4% máx.	2% mín.
Equivalente de arena	MTC E 114	35% mín.	45% mín.
Sales solubles	MTC E 219	0,5% máx.	0,5% máx.
Durabilidad al sulfato de magnesio	MTC E 209	----	15%

iii. EQUIPO

Se aplican las condiciones generales establecidas en la Subsección 400.03 de la EG-2013.

Todos los equipos deberán ser compatibles con los procedimientos de construcción adoptados y requieren la aprobación previa del Supervisor, teniendo en cuenta que su capacidad y eficiencia se ajusten al programa de ejecución de las obras y al cumplimiento de las exigencias de la Subsección 06.01 y de la correspondiente partida de trabajo.

El equipo será el apropiado para la explotación de los materiales, su clasificación, trituración de ser requerido, lavado de ser necesario, equipo de carga, descarga, transporte, extendido, mezcla, homogeneización, humedecimiento y compactación del material, así como herramientas menores.

iv. REQUISITOS DE CONSTRUCCION

a) EXPLOTACIÓN Y ELABORACIÓN DE MATERIALES

Se aplica lo indicado en la Subsección 400.04. Para las Vías de Primera Clase los materiales de base serán elaborados en planta, utilizando para ello dosificadoras. Para este tipo de vías no se permitirá la combinación en patio ni en vía mediante cargadores u otros equipos similares.

La mezcla de agregados deberá salir de la planta con la humedad requerida de compactación, teniendo en cuenta las pérdidas que puede sufrir en el transporte y colocación.

Definida la Fórmula de Trabajo, la granulometría deberá estar dentro del rango dado por el huso granulométrico adoptado.

b) PREPARACIÓN DE LA SUPERFICIE EXISTENTE

El Supervisor sólo autorizará la colocación de material de base granular cuando la superficie sobre la cual debe asentarse tenga la densidad especificada, esté acorde a los planos del Proyecto y aprobada por el Supervisor.

c) TRAMO DE PRUEBA

Se aplica lo descrito en la Subsección 400.05 de la EG-2013



GOBIERNO REGIONAL DE MADRE DE DIOS
Dirección Regional de Transportes y Comunicaciones

Ing. Henry A. Zoucho Espinoza
RESIDENTE DE OBRA



GOBIERNO REGIONAL DE MADRE DE DIOS
Dirección Regional de Transportes y Comunicaciones

Ing. Daysin Franklin Ascencio Coila
INSPECTOR DE OBRA
CIP 103250



GOBIERNO REGIONAL DE MADRE DE DIOS
DIRECCIÓN REGIONAL DE TRANSPORTES Y COMUNICACIONES
DIRECCIÓN DE CAMINOS
"AÑO DE LA UNIDAD, LA PAZ Y EL DESARROLLO"
"MADRE DE DIOS CAPITAL DE LA BIODIVERSIDAD DEL PERU"



d) TRANSPORTE Y COLOCACIÓN DEL MATERIAL

Se aplica lo indicado en la Subsección 402.07 de la EG-2013.

e) DISTRIBUCIÓN Y MEZCLA DEL MATERIAL

Se aplica lo indicado en la Subsección 402.08 de la EG-2013

f) COMPACTACIÓN

El procedimiento para compactar es igual al descrito en la Subsección 402.09 de la EG-2013

También, resultan válidas las limitaciones expuestas en dicha Subsección.

g) APERTURA AL TRANSITO

Se aplica lo descrito en la Subsección 402.10 de la EG-2013.

h) CONSERVACIÓN

Resulta aplicable todo lo indicado en la Subsección 402.11 de la EG-2013.

v. ACEPTACIÓN DE LOS TRABAJOS

• CONTROLES

Se aplica lo indicado en la Subsección 400.07(a) de la EG-2013

• CALIDAD DE LOS MATERIALES

De cada procedencia de los materiales y para cualquier volumen previsto se tomarán cuatro muestras para los ensayos y frecuencias que se indican en la Tabla 403-05 de la EG-2013.

Tabla 403-05
Ensayos y Frecuencias

Material o Producto	Propiedades y Características	Método de ensayo	Norma ASTM	Norma AASHTO	Frecuencia (1)	Lugar de Muestreo
Base Granular	Granulometría	MTC E 204	C 136	T 27	750 m³	Cantera (2)
	Límite líquido	MTC E 110	D 4318	T 89	750 m³	Cantera (2)
	Índice de plasticidad	MTC E 111	D 4318	T 90	750 m³	Cantera (2)
	Abrasión Los Angeles	MTC E 207	C 131	T 96	2.000 m³	Cantera (2)
	Equivalente de Arena	MTC E 114	D 2419	T 176	2.000 m³	Cantera (2)
	Sales Solubles	MTC E 219			2.000 m³	Cantera (2)
	CBR	MTC E 132	D 1683	T 193	2.000 m³	Cantera (2)
	Partículas fracturadas	MTC E 210	D 5821		2.000 m³	Cantera (2)
	Partículas Chatas y Alargadas		D 4791		2.000 m³	Cantera (2)
	Durabilidad al Sulfato de Magnesio	MTC E 209	C 88	T 104	2.000 m³	Cantera (2)
	Densidad y Humedad	MTC E 115	D 1557	T 180	750 m³	Pista
		MTC E 117	D 4718	T 191		
	Compactación	MTC E 124	D 2922	T 238	250 m³	Pista

Notas:

(1) O antes, si por su génesis, existe variación estratigráfica horizontal y vertical que originen cambios en las propiedades físico-mecánicas de los agregados. En caso de que los metrados del Proyecto no alcancen las frecuencias mínimas especificadas: exigirá como mínimo un ensayo de cada propiedad y/o característica.

(2) Material preparado previo a su uso.



GOBIERNO REGIONAL DE MADRE DE DIOS
Dirección Regional de Transportes y Comunicaciones

Ing. Henry A. Condon Espinoza
RESIDENTE DE OBRA



GOBIERNO REGIONAL DE MADRE DE DIOS
Dirección Regional de Transportes y Comunicaciones

Ing. Dayson Franklin Ascencio Coila
INSPECTOR DE OBRA
CIP 103250



GOBIERNO REGIONAL DE MADRE DE DIOS
DIRECCIÓN REGIONAL DE TRANSPORTES Y COMUNICACIONES
DIRECCIÓN DE CAMINOS
"AÑO DE LA UNIDAD, LA PAZ Y EL DESARROLLO"
"MADRE DE DIOS CAPITAL DE LA BIODIVERSIDAD DEL PERU"



Los resultados deberán satisfacer las exigencias indicadas en la Subsección 403.02 de la EG-2013.

No se permitirá que el material presente restos de tierra vegetal, materia orgánica o tamaños superiores del máximo especificado.

• **CALIDAD DEL TRABAJO TERMINADO**

La capa terminada deberá presentar una superficie uniforme y ajustarse a las rasantes y pendientes establecidas. La distancia entre el eje del Proyecto y el borde de la capa no podrá ser inferior a la señalada en los planos o la definida por el Supervisor quien, además, deberá verificar que la cota de cualquier punto de la base conformada y compactada, no varíe en más de 10 mm. de la proyectada.

Así mismo, deberá efectuar las siguientes comprobaciones:

a. **Compactación**

Las determinaciones de la densidad se efectuarán cuando menos una vez por cada 250 m² y los tramos por aprobar se definirán sobre la base de un mínimo de 6 medidas de densidad, exigiéndose que los valores individuales (D_i) sean iguales o mayores al 100% de la densidad máxima obtenida en el ensayo Próctor Modificado (D_e).

$$D_i \geq D_e$$

La humedad de trabajo no debe variar en $\pm 1,5$ % respecto del Óptimo Contenido de Humedad obtenido con el ensayo Próctor Modificado.

En caso de no cumplirse estos requisitos se rechazará el tramo.

Siempre que sea necesario, se efectuarán las correcciones por presencia de partículas gruesas, previamente al cálculo de los porcentajes de compactación.

b. **Espesor**

Sobre la base de los tramos escogidos para el control de la compactación, se determinará el espesor medio de la capa compactada (e_m), el cual no podrá ser inferior al de diseño (e_d).

$$e_m \geq e_d$$

Además, el valor obtenido en cada determinación individual (e_i) deberá ser, como mínimo, igual al 95% del espesor de diseño, en caso contrario se rechazará el tramo controlado.

$$e_i \geq 0,95 e_d$$

Todas las irregularidades que excedan las tolerancias mencionadas, así como las áreas en donde se presenten agrietamientos o segregaciones, deberán ser corregidas por el Contratista, a su cuenta, costo y riesgo, y aprobadas por el Supervisor.

GOBIERNO REGIONAL DE MADRE DE DIOS
Dirección Regional de Transportes y Comunicaciones
Ing. Henry A. Condori Espinoza
RESIDENTE DE OBRA

GOBIERNO REGIONAL DE MADRE DE DIOS
Dirección Regional de Transportes y Comunicaciones
Ing. Daysin Franklin Ascencio Coila
INSPECTOR DE OBRA
CIP 103250



GOBIERNO REGIONAL DE MADRE DE DIOS
DIRECCIÓN REGIONAL DE TRANSPORTES Y COMUNICACIONES
DIRECCIÓN DE CAMINOS
"AÑO DE LA UNIDAD, LA PAZ Y EL DESARROLLO"
"MADRE DE DIOS CAPITAL DE LA BIODIVERSIDAD DEL PERU"

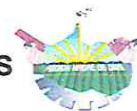

c. Uniformidad de la Superficie

La uniformidad de la superficie de la obra ejecutada será comprobada, por cualquier metodología que permita determinar tanto en forma paralela como transversal, al eje de la vía, que no existan variaciones superiores a 10 mm. Cualquier diferencia que exceda esta tolerancia, así como cualquier otra falla o deficiencia que presentase el trabajo realizado, deberá ser corregida por el Contratista a su cuenta, costo y riesgo de acuerdo a las instrucciones y aprobación del Supervisor.

vi. ESPECIFICACIONES TECNICAS DE IMPRIMACIÓN ASFÁLTICA
✓ DESCRIPCIÓN

Consiste en la aplicación de un riego asfáltico sobre la superficie de una base debidamente preparada, con la finalidad de recibir una capa de pavimento asfáltico o de impermeabilizar y evitar la disgregación de la base construida, de acuerdo con estas especificaciones y de conformidad con el Proyecto.

✓ MATERIALES

El material bituminoso a aplicar en este trabajo será el siguiente:

- ✓ Asfalto líquido de grado MC-30 que cumpla con los requisitos de la Tabla 416-02. Según EG-2013 MTC.

El tipo de material a utilizar deberá ser establecido en el Proyecto. El material debe ser aplicado tal como sale de planta, sin agregar ningún solvente o material que altere sus características.

La cantidad por m² de material bituminoso, debe estar comprendida entre 0.7 – 1.5 l/m² para una penetración dentro de la capa granular de apoyo de 5mm a 7mm por lo menos, para el caso de asfaltos diluidos, y de 5.0 a 7.5 mm para el caso de las emulsiones, verificándose esto cada 25m.

Antes de la iniciación del trabajo, el Supervisor aprobará la cantidad por m² de material bituminoso de acuerdo a los resultados del tramo de prueba Subsección 415.06, Según EG-2013 MTC.

✓ EQUIPO

Se aplica lo especificado en la Subsección 415.03 de la EG-2013

Adicionalmente se deberá cumplir lo siguiente:

Para los trabajos de imprimación se requieren elementos mecánicos de limpieza y camión imprimador y cisterna de agua.

El equipo para limpieza estará constituido por una barredora mecánica y/o una sopladora mecánica. La primera será del tipo rotario y ambas serán operadas mediante empuje o arrastre con tractor. Como equipo adicional podrán utilizarse compresores, escobas, y demás implementos con la aprobación del Supervisor.



GOBIERNO REGIONAL DE MADRE DE DIOS
Dirección Regional de Transportes y Comunicaciones

Ing. Henry A. Conduccionero
RESIDENTE DE OBRA



GOBIERNO REGIONAL DE MADRE DE DIOS
Dirección Regional de Transportes y Comunicaciones

Ing. Dayán Franklin Ascencio Coila
INSPECTOR DE OBRA
CIP 103250



00 0



GOBIERNO REGIONAL DE MADRE DE DIOS
DIRECCIÓN REGIONAL DE TRANSPORTES Y COMUNICACIONES
DIRECCIÓN DE CAMINOS
"AÑO DE LA UNIDAD, LA PAZ Y EL DESARROLLO"
"MADRE DE DIOS CAPITAL DE LA BIODIVERSIDAD DEL PERU"



El camión cisterna imprimador de materiales bituminosos deberá cumplir exigencias mínimas que garanticen la aplicación uniforme y constante de cualquier material bituminoso, sin que lo afecten la carga, la pendiente de la vía o la dirección del vehículo. Sus dispositivos de irrigación deberán proporcionar una distribución transversal adecuada del ligante. El vehículo deberá estar provisto de un velocímetro calibrado en metros por segundo (m/s), visible al conductor, para mantener la velocidad constante y necesaria que permita la aplicación uniforme del asfalto en sentido longitudinal.

El camión cisterna deberá aplicar el producto asfáltico a presión y en forma uniforme, para ello deberá disponer de una bomba de impulsión, accionada por motor y provista de un indicador de presión. También, deberá estar provisto de un termómetro para el ligante, cuyo elemento sensible no podrá encontrarse cerca de un elemento calentador.

Para áreas inaccesibles al equipo irrigador y para retoques y aplicaciones mínimas se usará una caldera regadora portátil, con sus elementos de irrigación a presión, o una extensión del camión cisterna con una boquilla de expansión que permita un riego uniforme. No se permitirá el empleo de regaderas u otros dispositivos de aplicación manual por gravedad. Según EG-2013 MTC.

✓ **REQUERIMIENTO DE CONSTRUCCIÓN**

○ **CLIMA**

La capa de imprimación debe ser aplicada cuando la superficie se encuentre seca, que la temperatura ambiental sea mayor a 6°C, que las condiciones climáticas sean las apropiadas y sin presencia de lluvia, debiendo contar con la aprobación del Supervisor.

○ **PREPARACIÓN DE LA SUPERFICIE**

La superficie de la base a ser imprimada (impermeabilizada) debe estar en conformidad con los alineamientos, gradientes y secciones típicas mostradas en los planos del Proyecto y con los requisitos de las Especificaciones relativas a la Base Granular. Antes de la aplicación de la capa de imprimación, todo material suelto o extraño debe ser removido y eliminado por medio de una barredora mecánica y/o un soplador mecánico, según sea necesario.

○ **APLICACIÓN DE LA CAPA DE IMPRIMACIÓN**

La ejecución del trabajo, el Contratista debe tomar las precauciones necesarias para evitar accidentes con la utilización de los materiales, equipo y personal.

El material bituminoso de imprimación debe ser aplicado sobre la base completamente limpia, por un distribuidor a presión que cumpla con los requisitos indicados anteriormente. El Contratista dispondrá de material aislante aprobado por

GOBIERNO REGIONAL DE MADRE DE DIOS
Dirección Regional de Transportes y Comunicaciones
Ing. Henry A. Condori Espinoza
RESIDENTE DE OBRA

GOBIERNO REGIONAL DE MADRE DE DIOS
Dirección Regional de Transportes y Comunicaciones
Ing. Daysir Franklin Ascencio Coila
INSPECTOR DE OBRA
CIP 103250



GOBIERNO REGIONAL DE MADRE DE DIOS
DIRECCIÓN REGIONAL DE TRANSPORTES Y COMUNICACIONES
DIRECCIÓN DE CAMINOS
"AÑO DE LA UNIDAD, LA PAZ Y EL DESARROLLO"
"MADRE DE DIOS CAPITAL DE LA BIODIVERSIDAD DEL PERU"



el Supervisor, para evitar la superposición de riegos, sobre un área ya imprimada. El material debe ser aplicado uniformemente a la temperatura y a la velocidad de régimen especificado y aprobado por el Supervisor. En general, el régimen debe estar entre 0.7 a 1.5 l/m², dependiente de cómo se halle la textura superficial de la base.

La temperatura del material bituminoso en el momento de aplicación, debe estar comprendida dentro de los límites indicados en la Tabla 415-07, ó la establecida de la carta viscosidad – temperatura, la que debe ser aprobada por el Supervisor.

Al aplicar la capa de imprimación, el distribuidor debe ser conducido a lo largo de un filo marcado para mantener una línea recta de aplicación. El Contratista debe determinar la tasa de aplicación del ligante y hacer los ajustes necesarios.

Si las condiciones de tráfico lo permiten, la aplicación debe ser hecha sólo en la mitad del ancho de la superficie a imprimir. Debe tenerse cuidado de colocar la cantidad correcta de material bituminoso a lo largo de la junta longitudinal resultante, Inmediatamente después de la aplicación de la carga de imprimación, esta debe ser protegida por avisos y barricadas que impidan el tránsito durante de curado que establezca el Proyecto y apruebe el Supervisor.

○ **PROTECCIÓN DE LAS ESTRUCTURAS ADYACENTES**

La superficie de todas las estructuras y árboles adyacentes al área sujeta a tratamiento, deben ser protegidas de manera tal, que se eviten salpicaduras o manchas. En caso de que estas ocurran, el Contratista; por cuenta propia; retirará el material y repasará todo daño ocasionado.

○ **APERTURA AL TRÁFICO Y MANTENIMIENTO**

El área imprimada debe airearse, sin ser arenada por un término de 24 horas, a menos que lo ordene de otra manera el Supervisor. Si el clima es frío o si el material de imprimación no ha penetrado completamente en la superficie de la base, un periodo más largo de tiempo podrá ser necesario. Cualquier exceso de material bituminoso que quede en la superficie después de tal lapso debe ser retirado usando arena, u otro material aprobado que lo absorba y como lo ordene el Supervisor, antes de que se reanude el tráfico.

La aplicación de riego de imprimación, deberá estar coordinada con la puesta de obra de la capa asfáltica, de manera que el ligante no haya perdido su efectividad como elemento de unión.

El contratista deberá conservar satisfactoriamente la superficie imprimada hasta que la capa de superficie sea colocada. La labor de conservación debe incluir, el extender cualquier cantidad adicional de arena u otro material aprobado necesario para evitar la adherencia de la capa de imprimación a las llantas de los vehículos y parchar las roturas de la superficie imprimada con mezcla bituminosa. En otras palabras, cualquier área de superficie imprimada que haya perdido su efectividad, adherente, resulte dañada por el tráfico de vehículos o por otra causa, deberá ser reparada antes de que la capa superficial sea colocada, a cuenta, costo y riesgo del Contratista y Aprobada por el Supervisor.

GOBIERNO REGIONAL DE MADRE DE DIOS
Dirección Regional de Transportes y Comunicaciones
Ing. Henry A. Conde Espinoza
RESIDENTE DE OBRA

GOBIERNO REGIONAL DE MADRE DE DIOS
Dirección Regional de Transportes y Comunicaciones
Ing. Dayán Franklin Ascencio Coila
INSPECTOR DE OBRA
CIP 103250



GOBIERNO REGIONAL DE MADRE DE DIOS
DIRECCIÓN REGIONAL DE TRANSPORTES Y COMUNICACIONES
DIRECCIÓN DE CAMINOS
"AÑO DE LA UNIDAD, LA PAZ Y EL DESARROLLO"
"MADRE DE DIOS CAPITAL DE LA BIODIVERSIDAD DEL PERU"



✓ **ACEPTACIÓN DE LOS TRABAJOS**

○ **CONTROLES**

Se aplica todo lo que se pertinente de la Subsección 415.07. Según EG-2013

○ **CALIDAD MATERIAL ASFALTICO**

La llegada de cada camión que transporte el material asfáltico a utilizarse en la imprimación, el Contratista deberá entregar al Supervisor un certificado de calidad del producto, así como la garantía del traficante de que este cumple con las condiciones especificadas en las Subsecciones 415.02 (c) ó (d) de la EG-2013 MTC.

Dicho certificado no exceptúa, la ejecución de ensayos de comprobación por parte del Supervisor, ni implica la aceptación de la entrega. El supervisor no aceptará el empleo de material asfáltico que no cuente con la certificación de calidad del producto.

En el caso de empleo de asfalto líquido, el Supervisor comprobará mediante muestras representativas (mínimo una muestra por cada 40m³ o antes si el volumen de entrega es menor), el grado de viscosidad cinemática del producto; para el caso emulsión asfáltica, se comprobará su tipo, contenido de agua y penetración del residuo.

En relación con los resultados de las pruebas, no se admitirá ninguna tolerancia sobre los límites establecidos en las Tablas. 415-04, 415-05, ó 415-06. Según EG-2013 MTC.

○ **TASA DE APLICACIÓN**

La tasa de aplicación de las áreas imprimadas no deberá variar en más del 10%, con respecto al diseño aprobado.

vii. ESPECIFICACIONES TECNICAS DE TRATAMIENTO SUPERFICIAL DOBLE TIPO BI CAPA

Descripción

Este trabajo consiste en la colocación de dos capas de tratamientos superficiales (asfalto, agregados) sobre la superficie de una base imprimada o cualquier otra, preparada con tal finalidad, de acuerdo con estas especificaciones y de conformidad con el Proyecto.

Para tratamientos dobles, a partir de la segunda capa se repite el riego asfáltico y colocación de agregado pétreo.

Materiales

Los materiales para ejecutar estos trabajos serán:

a. Agregados pétreos

Los agregados pétreos para la ejecución del tratamiento superficial deben cumplir con las exigencias de calidad, indicadas en la siguiente Tabla.

GOBIERNO REGIONAL DE MADRE DE DIOS
Dirección Regional de Transportes y Comunicaciones
Ing. Henry A. Condori Espinoza
RESIDENTE DE OBRA

GOBIERNO REGIONAL DE MADRE DE DIOS
Dirección Regional de Transportes y Comunicaciones
Ing. Daysin Franklin Ascencio Coila
INSPECTOR DE OBRA
CIP 103250



GOBIERNO REGIONAL DE MADRE DE DIOS
DIRECCIÓN REGIONAL DE TRANSPORTES Y COMUNICACIONES
DIRECCIÓN DE CAMINOS
“AÑO DE LA UNIDAD, LA PAZ Y EL DESARROLLO”
“MADRE DE DIOS CAPITAL DE LA BIODIVERSIDAD DEL PERU”



00 01

Tabla 418-01

Ensayos	Especificaciones
Partículas fracturadas del agregado grueso con una cara facturada (MTC E 210)	85% mín.
Partículas del agregado grueso con dos caras fracturadas (MTC E 210)	60% mín.
Partículas chatas y alargadas (ASTM D 4791-NTP 400.4)	15% máx.
Abrasión (MTC E 207)	40% máx.
Pérdida en sulfato de magnesio (MTC E 209)	18% máx.
Adherencia (ASTM D 1664-AASHTO T 182)	+95
Terrones de arcilla y partículas friables (MTC E 212)	3% máx.
Sales solubles total (MTC E 219)	0,5% máx.

Extraído EG-2013

Además, los agregados triturados y clasificados deberán presentar una gradación uniforme, que se ajustará a alguna de las franjas granulométricas que se indican en la siguiente Tabla.

Tabla 418-02

Rangos de gradación para tratamientos superficiales

Nº de Huso	Tamaño Normal de agregado	Tipo de material (Porcentaje que pasa)								
		1 1/2 (37,5 mm)	1 (25,0 mm)	3/4" (19,0 mm)	1/2" (12,5 mm)	3/8" (9,5 mm)	Nº 4 (4,75 mm)	Nº 8 (2,36 mm)	Nº 16 (1,18 mm)	Nº 50 (300 um)
5	25,0 mm a 12,5 mm (1" a 1/2")	100	90-100	20-55	0-10	0-5				
6	19,0 mm a 9,5 mm (3/4" a 3/8")		100	90-100	20-55	0-15	0-5			
7	12,5 mm a 4,75 mm (1/2" a n.º 4)			100	90-100	40-70	0-15	0-5		
8	9,5 mm a 2,36 mm (3/8" a n.º 8)				100	85-100	10-30	0-10	0-5	
9	4,75 mm a 1,18 mm (n.º 4 a n.º 16)					100	85-100	10-40	0-10	0-5

Fuente: ASTM D 448

Extraído EG-2013

b. Material bituminoso

El material bituminoso a ser aplicado de acuerdo a lo indicado en el proyecto, podrá ser:

- Cemento Asfáltico que cumpla con las características que se dan en las siguiente Tabla.

GOBIERNO REGIONAL DE MADRE DE DIOS
Dirección Regional de Transportes y Comunicaciones
Ing. Henry A. Cordon Estinoza
RESIDENTE DE OBRA

GOBIERNO REGIONAL DE MADRE DE DIOS
Dirección Regional de Transportes y Comunicaciones
Ing. Dayvin Franklin Ascencio Coila
INSPECTOR DE OBRA
CIP 103250



GOBIERNO REGIONAL DE MADRE DE DIOS
DIRECCIÓN REGIONAL DE TRANSPORTES Y COMUNICACIONES
DIRECCIÓN DE CAMINOS
“AÑO DE LA UNIDAD, LA PAZ Y EL DESARROLLO”
“MADRE DE DIOS CAPITAL DE LA BIODIVERSIDAD DEL PERU”



00

Tabla 415-02
Especificaciones del cemento asfáltico clasificado por penetración

Especificaciones del cemento asfáltico clasificado por penetración											
Tipo		Grado Penetración									
Grado	Ensayo	PEN 40-50		PEN 60-70		PEN 85-100		PEN 120-150		PEN 200-300	
		min	máx	min	máx	min	máx	min	máx	min	máx
Pruebas sobre el Material Bituminoso											
Penetración a 25°C, 100 g, 5 s, 0,1 mm	MTC E 304	40	50	60	70	85	100	120	150	200	300
Punto de Inflamación, °C	MTC E 312	232		232		232		218		177	
Ductilidad, 25°C, 5cm/min, cm	MTC E 306	100		100		100		100		100	
Solubilidad en Tricloro-etileno, %	MTC E 302	99,0		99,0		99,0		99,0		99,0	
Índice de Penetración (Susceptibilidad Térmica) ⁽¹⁾	MTC E 304	-1	+1	-1	+1	-1	+1	-1	+1	-1	+1
Ensayo de la Mancha (Oliensies) ⁽²⁾											
Solvente Nafta – Estándar	AASHTO M 20	Negativo		Negativo		Negativo		Negativo		Negativo	
Solvente Nafta – Xileno, %Xileno		Negativo		Negativo		Negativo		Negativo		Negativo	
Solvente Heptano – Xileno, %Xileno		Negativo		Negativo		Negativo		Negativo		Negativo	
Pruebas sobre la Película Delgada a 163°C, 3,2 mm, 5 h											
Pérdida de masa, %	ASTM D 1754		0,8		0,8		1,0		1,3		1,5
Penetración retenida después del ensayo de película fina, %	MTC E 304	55+		52+		47+		42+		37+	
Ductilidad del residuo a 25°C, 5 cm/min, cm ⁽³⁾	MTC E 306			50		75		100		100	

Extraído de EG-2013

El material bituminoso de acuerdo a la aplicación y al tipo de tratamiento establecido será calentado de manera general referencial dentro de los rangos de temperatura establecidos en la siguiente Tabla y determinados de manera definitiva mediante la carta viscosidad-temperatura (ASTM D 341).

Tabla 415-07
Rangos de temperatura de aplicación (°C)

Tipo y Grado del Asfalto	Temperaturas de Esparcido ⁽²⁾		Temperaturas de Mezclado en Planta ⁽¹⁾	
	Mezclas in situ	Tratamientos superficiales	Mezclas Densas	Mezclas Abiertas
Asfaltos Diluidos				
MC-30	-.-	30	-.-	-.-
RC-70 o MC-70	20	50	-.-	-.-
RC-250 o MC-250	40	75	55-80	-.-
RC-800 o NC-800	55	95	75-100	-.-
Emulsiones ASFálticas				
CRS-1	-.-	50-85	-.-	-.-
CRS-2	-.-	50-85	-.-	-.-
CMS-2	20-70	-.-	10-70	-.-
CMS-2h, CSS-1, CSS-1h	20-70	-.-	10-70	-.-
Cemento ASFáltico				
Todos los grados	140 máx (4)		140 máx (4)	

- (1) Temperatura de mezcla inmediatamente después de preparado.
(2) La Máxima temperatura deberá estar debajo de aquella en la que ocurre vapores o espuma
(3) En algunos casos la temperatura de aplicación puede estar por encima del punto de inflamación. Por tanto se debe tener precaución para prevenir fuego o explosiones.
(4) Se podrá variar esta temperatura de acuerdo a la carta de viscosidad-temperatura

Fuente: MS-16-Asphalt Institute

Extraído de EG-2013

GOBIERNO REGIONAL DE MADRE DE DIOS
Dirección Regional de Transportes y Comunicaciones
Ing. Henry A. Condori Espinoza
PRESIDENTE DE OBRA

GOBIERNO REGIONAL DE MADRE DE DIOS
Dirección Regional de Transportes y Comunicaciones
Ing. Dayvin Franklin Ascencio Coila
INSPECTOR DE OBRA
CIP 103250



GOBIERNO REGIONAL DE MADRE DE DIOS
DIRECCIÓN REGIONAL DE TRANSPORTES Y COMUNICACIONES
DIRECCIÓN DE CAMINOS
"AÑO DE LA UNIDAD, LA PAZ Y EL DESARROLLO"
"MADRE DE DIOS CAPITAL DE LA BIODIVERSIDAD DEL PERU"



Equipo

Todos los equipos empleados deberán ser compatibles con los procedimientos de construcción adoptados y requerirán la aprobación previa del Supervisor, teniendo en cuenta que su capacidad y eficiencia se ajusten al programa de ejecución de las obras y al cumplimiento de las exigencias de calidad de la presente especificación y de la correspondiente a la respectiva partida de trabajo.

Para la ejecución del tratamiento superficial se requieren, básicamente, equipo para la limpieza de la superficie, distribuidor del material bituminoso, esparcidor de agregado pétreo, compactadores neumáticos y herramientas menores.

a. Equipo para la aplicación del ligante bituminoso

Consistirá en un camión imprimador de las características siguientes:

Para los trabajos de imprimación se requieren elementos mecánicos de limpieza y camión imprimador y cisterna de agua. El equipo para limpieza estará constituido por una barredora mecánica y/o una sopladora mecánica. Como equipo adicional podrán utilizarse compresores, escobas, y demás implementos con la aprobación del Supervisor, el camión imprimador de materiales bituminosos deberá cumplir exigencias mínimas que garanticen la aplicación uniforme y constante de cualquier material bituminoso, sin que lo afecten la carga, la pendiente de la vía o la dirección del vehículo. Sus dispositivos de irrigación deberán proporcionar una distribución transversal adecuada del ligante.

El camión imprimador deberá aplicar el producto asfáltico a presión y en forma uniforme, para ello deberá disponer de una bomba de impulsión, accionada por motor y provista de un indicador de presión. También, deberá estar provisto de un termómetro para el ligante, cuyo elemento sensible no podrá encontrarse cerca de un elemento calentador.

Para áreas inaccesibles al camión imprimador, se usará una regadora portátil, con sus elementos de irrigación a presión, o una extensión del mencionado camión con boquilla de expansión que permita un riego uniforme, todo lo cual deberá ser aprobado por el Supervisor.

b. Equipo para la colocación del agregado pétreo

GOBIERNO REGIONAL DE MADRE DE DIOS
Dirección Regional de Transportes y Comunicaciones
Ing. Henry A. Condori Espinoza
RESIDENTE DE OBRA

GOBIERNO REGIONAL DE MADRE DE DIOS
Dirección Regional de Transportes y Comunicaciones
Ing. Daysir Franklin Ascencio Coila
INSPECTOR DE OBRA
CIP 103250



GOBIERNO REGIONAL DE MADRE DE DIOS
DIRECCIÓN REGIONAL DE TRANSPORTES Y COMUNICACIONES
DIRECCIÓN DE CAMINOS
"AÑO DE LA UNIDAD, LA PAZ Y EL DESARROLLO"
"MADRE DE DIOS CAPITAL DE LA BIODIVERSIDAD DEL PERU"



00

Se emplearán distribuidoras o esparcidores de agregados autopropulsados, que sean aprobados por el Supervisor y garanticen un esparcido uniforme del agregado.

c. Equipo de compactación

Se emplearán rodillos compactador metálicos lisos y neumáticos autopropulsados con características y pesos mínimos acorde a las características de los agregados, aprobados por el Supervisor.

Requerimientos de construcción

Preparación de la superficie existente

La construcción del tratamiento superficial no se iniciará hasta que se compruebe que la superficie sobre la cual se va a colocar, tenga la compactación y densidad adecuada, las cotas y dimensiones indicadas en los planos y aprobados por el Supervisor. No se permitirá la construcción del tratamiento hasta que la capa de imprimación haya completado su curado y, en ningún caso, antes de 24 horas, transcurridas desde su aplicación. En el momento de aplicar el ligante bituminoso, la superficie deberá estar seca y libre de cualquier sustancia que resulte objetable.

Aplicación del material bituminoso

Antes de la aplicación del material bituminoso se marcará una línea guía en la calzada para controlar el paso del distribuidor y se señalará la longitud de la carretera que quedará cubierta, de acuerdo con la cantidad de material bituminoso disponible en el distribuidor y la capacidad de extensión del esparcidor de agregados pétreos.

La dosificación aprobada del material, se aplicará de manera uniforme a una temperatura que se halle entre los rangos indicados de la siguiente manera:

El material bituminoso a utilizar en los diferentes trabajos según la especificación respectiva será obligatoriamente aplicado dentro de los rangos de la carta viscosidad temperatura (ASTM D341) establecidos en el proyecto y aprobado por el Supervisor. Se observará los rangos de temperatura de aplicación establecidos en la siguiente Tabla.



GOBIERNO REGIONAL DE MADRE DE DIOS
Dirección Regional de Transportes y Comunicaciones

Ing. Henry A. Conde Espinoza
RESIDENTE DE OBRA



GOBIERNO REGIONAL DE MADRE DE DIOS
Dirección Regional de Transportes y Comunicaciones

Ing. Dayvin Franklin Ascencio Coila
INSPECTOR DE OBRA
CIP 103250



GOBIERNO REGIONAL DE MADRE DE DIOS
DIRECCIÓN REGIONAL DE TRANSPORTES Y COMUNICACIONES
DIRECCIÓN DE CAMINOS
“AÑO DE LA UNIDAD, LA PAZ Y EL DESARROLLO”
“MADRE DE DIOS CAPITAL DE LA BIODIVERSIDAD DEL PERU”



Tabla 415-07
Rangos de temperatura de aplicación (°C)

Tipo y Grado del Asfalto	Temperaturas de Esparcido (2)		Temperaturas de Mezclado en Planta (1)	
	Mezclas in situ	Tratamientos superficiales	Mezclas Densas	Mezclas Abiertas
Asfaltos Diluidos				
MC-30	--	30	--	--
RC-70 o MC-70	20	50	--	--
RC-250 o MC-250	40	75	55-80	--
RC-800 o NC-800	55	95	75-100	--
Emulsiones Asfálticas				
CRS-1	--	50-85	--	--
CRS-2	--	50-85	--	--
CMS-2	20-70	--	10-70	--
CMS-2h, CSS-1, CSS-1h	20-70	--	10-70	--
Cemento Asfáltico				
Todos los grados	140 máx (4)		140 máx (4)	

(1) Temperatura de mezcla inmediatamente después de preparada.

(2) La Máxima temperatura deberá estar debajo de aquella en la que ocurre vapores o espuma

(3) En algunos casos la temperatura de aplicación puede estar por encima del punto de inflamación. Por tanto se debe tener precaución para prevenir fuego o explosiones.

(4) Se podrá variar esta temperatura de acuerdo a la carta de viscosidad-temperatura

Fuente: MS-16-Asphalt Institute

Extraído EG-2013

Evitando duplicaciones de dotación en las juntas transversales de trabajo, para lo cual se colocará material aprobado por el Supervisor, de ancho no menor a 1,0 m, bajo los difusores, en aquellas zonas donde comience o se interrumpa la aplicación.

Al comienzo de cada jornada de trabajo se deberá verificar la uniformidad del riego. Si fuere necesario, se calentarán las boquillas de irrigación antes de cada descarga. La bomba y la barra de distribución deberán limpiarse al final de la jornada. Por ningún motivo se permitirá la ejecución del tratamiento cuando la temperatura ambiental sea inferior a 6°C o haya lluvia. Durante la aplicación deberán protegerse los sardineles, vallas, cabezales de alcantarillas, árboles y otros. No se permitirá ningún tipo de tránsito sobre el ligante aplicado.

Cada capa sucesiva se aplicará después de ponerla al tráfico por lo menos durante 72 horas. El ancho de franja en que se aplique cada riego debe variar en relación con el empleado en el anterior en unos 20 cm, aproximadamente, con la finalidad de impedir que la junta de construcción longitudinal se superponga con la de la anterior capa, para obtener una superficie uniforme

Extensión y compactación del agregado pétreo

El esparcido del agregado se realizará de manera uniforme, en la cantidad aprobada por el Supervisor e inmediatamente después de la aplicación del ligante bituminoso. La distribución del agregado se hará de manera que se evite el tránsito del esparcidor sobre la capa del ligante sin cubrir. Cuando el material bituminoso se aplique por franjas, el agregado se esparcirá de forma que quede sin cubrir una banda de 15 cm a 20 cm de la zona tratada, aledaña

GOBIERNO REGIONAL DE MADRE DE DIOS
Dirección Regional de Transportes y Comunicaciones
Ing. Henry A. Condori Espinoza
RESIDENTE DE OBRA

GOBIERNO REGIONAL DE MADRE DE DIOS
Dirección Regional de Transportes y Comunicaciones
Ing. Dávid Franklin Ascencio Coila
INSPECTOR DE OBRA



GOBIERNO REGIONAL DE MADRE DE DIOS
DIRECCIÓN REGIONAL DE TRANSPORTES Y COMUNICACIONES
DIRECCIÓN DE CAMINOS
"AÑO DE LA UNIDAD, LA PAZ Y EL DESARROLLO"
"MADRE DE DIOS CAPITAL DE LA BIODIVERSIDAD DEL PERU"



00 0

a la zona que aún no ha recibido el riego, con el objeto de completar en dicha banda la dosificación prevista del ligante al efectuar su aplicación en la franja adyacente. Las operaciones de compactación se realizarán con el rodillo neumático y comenzarán inmediatamente después de la aplicación del agregado pétreo. En zonas en tangente, la compactación se iniciará por el borde exterior avanzado hacia el centro. En curvas, se iniciará desde el borde inferior hacia el borde superior, traslapando cada recorrido con el anterior de acuerdo, con las instrucciones del Supervisor. La compactación continuará hasta obtener una superficie lisa y estable en un tiempo máximo de 30 minutos, contado desde el inicio del esparcido del agregado pétreo. En ningún caso se aceptará menos de tres pasadas completas del rodillo neumático.

En la capa final de superficie del tratamiento superficial doble y según lo ordene el Supervisor puede utilizarse un rodillo liso cilíndrico metálico para mejorar el acabado de la capa final.

Dosificación del tratamiento superficial doble

Consiste en la aplicación de dos capas de ligante bituminoso y agregados pétreos, la tasa de aplicación de material bituminoso y agregado pétreo serán las que se establezcan en el diseño aprobado por el Supervisor, acorde a la Formula de Trabajo aprobada.

Las cantidades aproximadas de materiales a utilizar se dan en las, las que deben ser ajustadas para las condiciones de cada proyecto y aprobadas por el Supervisor antes de su aplicación, de acuerdo a la Formula de Trabajo aprobada.

Tabla 418-04
Cantidades aproximadas de materiales para Tratamientos Superficiales Dobles

Aplicaciones	Tamaño Nominal del agregado	N° Huso ^(b) Granulométrico	Cantidad de Agregado m ³ /m ²	Cantidad de ^(a) Asfalto l/m ²
Primera Aplicación	25,0 mm a 12,5 mm (1" a 1/2")	5	0,017	1,90
Segunda Aplicación	12,5 mm a 4,75 mm (1/2" a n.º 4)	7	0,008	1,18
Primera Aplicación	19,0 mm a 9,5 mm (3/4" a 3/8")	6	0,012	1,68
Segunda Aplicación	9,5 mm a 2,36mm (3/8" a n.º 8)	8	0,006	0,91

(a) La experiencia indica que las cantidades indicadas deben incrementarse entre un 5 y un 10% cuando los materiales bituminosos sean aplicados con poco o ningún calentamiento.

(b) Según clasificación en la ASTM D 448

Extraído de EG-2013



GOBIERNO REGIONAL DE MADRE DE DIOS
Dirección Regional de Transportes y Comunicaciones

Ing. Henry A. Condon Espinoza
RESIDENTE DE OBRA



GOBIERNO REGIONAL DE MADRE DE DIOS
Dirección Regional de Transportes y Comunicaciones

Ing. Daysy Franklin Ascencio Colla
INSPECTOR DE OBRA
CIP 103250



GOBIERNO REGIONAL DE MADRE DE DIOS
DIRECCIÓN REGIONAL DE TRANSPORTES Y COMUNICACIONES
DIRECCIÓN DE CAMINOS
"AÑO DE LA UNIDAD, LA PAZ Y EL DESARROLLO"
"MADRE DE DIOS CAPITAL DE LA BIODIVERSIDAD DEL PERU"



Apertura al tránsito

Deberá evitarse todo tipo de tránsito sobre la capa recién ejecutada durante las 24 horas siguientes a su terminación. Si ello no es factible, deberán tomarse medidas para que los vehículos no circulen a una velocidad superior a 30 km/h. En ningún caso se permitirá el tránsito vehicular antes de las 2 horas de concluida la compactación.

Reparaciones

No se aceptarán reparaciones, en todo caso, si el trabajo ejecutado presenta deficiencias será rechazado y remplazado por el Contratista a su costo y riesgo, lo cual deberá ser aprobado por el Supervisor.

Aceptación de los trabajos

Criterios

a. Controles

Durante la ejecución de los trabajos, el Supervisor efectuará los siguientes controles principales:

- Verificar la implementación para cada fase de los trabajos
- Verificar el estado y funcionamiento de todo el equipo empleado por el Contratista.
- Verificar que las plantas de asfalto y de trituración estén provistas de filtros, captadores de polvo, sedimentadores de lodo y otros aditamentos que el Supervisor considere adecuados y necesarios para impedir emanaciones de elementos particulados y gases que puedan afectar el entorno ambiental.
- Comprobar que los materiales por utilizar cumplan todos los requisitos de calidad exigidos
- Supervisar la correcta aplicación del método aceptado como resultado del tramo de prueba, en cuanto a la elaboración y manejo de los agregados, así como la manufactura, transporte, colocación y compactación de los tratamientos y mezclas asfálticas.
- Ejecutar ensayos de control de mezcla, de densidad de las probetas de referencia, de densidad de la mezcla asfáltica compactada in situ, de extracción de asfalto y granulometría; así como control de las temperaturas de mezclado, descarga, extendido y compactación de las mezclas (los requisitos de temperatura son aplicables sólo a las mezclas elaboradas en caliente).
- Efectuar ensayos de control de mezcla, extracción de asfalto y granulometría en morteros asfálticos.

GOBIERNO REGIONAL DE MADRE DE DIOS
Dirección Regional de Transportes y Comunicaciones
Ing. Henry A. Condori Espinoza
RESIDENTE DE OBRA

GOBIERNO REGIONAL DE MADRE DE DIOS
Dirección Regional de Transportes y Comunicaciones
Ing. Daysir Franklin Ascencio Coila
INSPECTOR DE OBRA
CIP 105250



GOBIERNO REGIONAL DE MADRE DE DIOS
DIRECCIÓN REGIONAL DE TRANSPORTES Y COMUNICACIONES
DIRECCIÓN DE CAMINOS
"AÑO DE LA UNIDAD, LA PAZ Y EL DESARROLLO"
"MADRE DE DIOS CAPITAL DE LA BIODIVERSIDAD DEL PERU"



- Ejecutar ensayos para verificar el diseño en tratamientos superficiales, así como la granulometría de aquellos.
- Efectuar ensayos para verificar las dosificaciones de ligante en riegos de liga e imprimaciones, si el Proyecto no establece el método de medición, será propuesto por el Contratista y aprobado por el Supervisor.
- Vigilar la regularidad en la producción de los agregados y mezclas o morteros asfálticos, durante el período de ejecución de las obras.
- Realizar las medidas necesarias para determinar espesores, levantar perfiles, medir la textura superficial y comprobar la uniformidad de la superficie, siempre que ello corresponda. El Contratista rellenará inmediatamente con mezcla asfáltica, a su cuenta, costo y riesgo, todos los orificios realizados con el fin de medir densidades en el terreno y compactará el material de manera que su densidad cumpla con los requisitos indicados en la respectiva especificación. También cubrirá, sin costo para la entidad contratante, las áreas en las que el Supervisor efectúe verificaciones de la dosificación de riegos de imprimación y liga, tratamientos superficiales y morteros asfálticos

b. Condiciones y tolerancias para la aceptación

1. Calidad del Material Bituminoso

En relación con la calidad del material bituminoso por emplear en la ejecución del tratamiento superficial se aplican los mismos criterios de control siguientes:

A la llegada de cada camión que transporte el material asfáltico a utilizarse en la imprimación, el Contratista deberá entregar al Supervisor un certificado de calidad del producto, así como la garantía del fabricante de que éste cumple con las condiciones especificadas. Dicho certificado no exceptúa, la ejecución de ensayos de comprobación por parte del Supervisor, ni implica la aceptación de la entrega. El Supervisor no aceptará el empleo de material asfáltico que no cuente con la certificación de calidad del producto.

2. Calidad de los agregados

De cada procedencia de los agregados pétreos y para cualquier volumen previsto, se tomarán 4 muestras y de cada fracción de ellas se determinará:

- El desgaste en la máquina de Los Ángeles, según norma de ensayo MTC E 207.

GOBIERNO REGIONAL DE MADRE DE DIOS
Dirección Regional de Transportes y Comunicaciones
Ing. Henry A. Gordon Espinoza
RESIDENTE DE OBRA

GOBIERNO REGIONAL DE MADRE DE DIOS
Dirección Regional de Transportes y Comunicaciones
Ing. Daysir Franklin Ascencio Coila
INSPECTOR DE OBRA
CIP 103250



GOBIERNO REGIONAL DE MADRE DE DIOS
DIRECCIÓN REGIONAL DE TRANSPORTES Y COMUNICACIONES
DIRECCIÓN DE CAMINOS
"AÑO DE LA UNIDAD, LA PAZ Y EL DESARROLLO"
"MADRE DE DIOS CAPITAL DE LA BIODIVERSIDAD DEL PERU"



- Las pérdidas en el ensayo de solidez en sulfato de sodio, de acuerdo con la norma de ensayo MTC E 209.
 - La adherencia, ensayo MTC E 519.
 - Partículas chatas y alargadas, ensayo MTC E 221
- Cuyos resultados deberán cumplir las exigencias indicadas en la siguiente tabla.

Tabla 418-01

Ensayos	Especificaciones
Partículas fracturadas del agregado grueso con una cara facturada (MTC E 210)	85% mín.
Partículas del agregado grueso con dos caras fracturadas (MTC E 210)	60% mín.
Partículas chatas y alargadas (ASTM D 4791-NTP 400.4)	15% máx.
Abrasión (MTC E 207)	40% máx.
Pérdida en sulfato de magnesio (MTC E 209)	18% máx.
Adherencia (ASTM D 1664-AASHTO T 182)	+95
Terrones de arcilla y partículas friables (MTC E 212)	3% máx.
Sales solubles total (MTC E 219)	0,5% máx.

Extraído de EG-2013

Los materiales producidos deben ser acopiados y manipulados con los cuidados correspondientes a fin de evitar su contaminación con tierra vegetal, materia orgánica u otros, de ocurrir tal hecho, serán rechazados por el Supervisor.

En la siguiente tabla se indica los ensayos y frecuencias requeridas.

Tabla 418-06
Ensayos y frecuencias

Material o Producto	Propiedades o Características	Método de Ensayo	Frecuencia *	Lugar de muestreo
Agregado	Granulometría	MTC E 204	250 m ³	Pista Dist. Agregado
	Tasa de aplicación		250m ³	Pista Dist. Agregado
	Partículas Fracturadas	MTC E 210	250m ³	Cantera
	Partículas Chatas y Alargadas	MTC E 221	250m ³	Cantera
	Abrasión	MTC E 207	1.000m ³	Cantera
	Pérdida en Sulfato de Sodio	MTC E 209	1.000m ³	Cantera
	Adhesividad		1.000m ³	Cantera
Tratamiento Superficial	Resistencia al Deslizamiento (1)	MTC E 1004	por día	Pista Compactada
	Profundidad de textura (1)	MTC E 1005	1 por día	Pista Compactada
Material Bituminoso	Según tipo de material. Ver 418.02(b)		\sqrt{N} (2)	Tanque térmico al llegar a obra

(*) O antes, si por su génesis, existe variación estratigráfica horizontal y vertical que originen cambios en las propiedades físico - mecánicas de los agregados. En caso de que los metros del proyecto no alcancen las frecuencias mínimas especificadas se exigirá como mínimo un ensayo de cada Propiedad y/o Característica.

(1) Solo en la última capa.

(2) N representa el número de tancadas de 30.000 l de material bituminoso requerido en la obra.

Extraído de EG-2013



GOBIERNO REGIONAL DE MADRE DE DIOS
Dirección Regional de Transportes y Comunicaciones

Ing. Henry A. Condori Espinoza
RESIDENTE DE OBRA



GOBIERNO REGIONAL DE MADRE DE DIOS
Dirección Regional de Transportes y Comunicaciones

Ing. Dayvin Franklin Ascencio Coila
INSPECTOR DE OBRA
CIP 103250



GOBIERNO REGIONAL DE MADRE DE DIOS
DIRECCIÓN REGIONAL DE TRANSPORTES Y COMUNICACIONES
DIRECCIÓN DE CAMINOS
"AÑO DE LA UNIDAD, LA PAZ Y EL DESARROLLO"
"MADRE DE DIOS CAPITAL DE LA BIODIVERSIDAD DEL PERU"



c. Calidad del trabajo terminado

El pavimento terminado deberá presentar una superficie uniforme y ajustarse a las rasantes y pendientes establecidas en el Proyecto. La distancia entre el eje del proyecto y el borde de la zona pavimentada no podrá ser, en ningún punto, inferior a la señalada en los planos o la aprobada por el Supervisor. Se considerará como "lote" que se aceptará o rechazará en bloque, la obra ejecutada por jornada de trabajo, en la cual el Supervisor efectuará los controles indicados a continuación:

1. Tasa de aplicación

En sitios ubicados al azar se efectuarán en cada una de las capas de tratamiento y diariamente, como mínimo 3 determinaciones de las tasas de aplicación de ligante y agregados pétreos. Las tasas medias de aplicación de ligante (TML) y de agregados (TMA) por jornada, no podrán variar en más de 10% de las aprobadas por el Supervisor como resultado del tramo de prueba (TPL y TPA) y Formula de Trabajo aprobada.

$$0,9 \text{ TPL} \leq \text{TML} \leq 1,1 \text{ TPL}$$

$$0,9 \text{ TPA} \leq \text{TMA} \leq 1,1 \text{ TPA}$$

2. Textura

Por jornada se efectuarán, como mínimo, dos determinaciones de la resistencia al deslizamiento (MTC E 1004) y de la profundidad de textura con el círculo de arena (MTC E 1005). En relación con la primera, ningún valor individual podrá ser inferior a 0,45 y en cuanto a la segunda, el promedio de las dos lecturas deberá ser, cuando menos, igual a 1,2 mm, sin que ninguno de los valores individuales sea inferior a 1,0 mm.

3. Rugosidad

Se entenderá que la superficie del pavimento tiene una rugosidad aceptable, si el promedio por km o fracción tienen un valor de IRI igual o inferior a 2,5 m/km, salvo que la especificación particular establezca un límite diferente. Todas las áreas con defectos de calidad y que excedan las tolerancias indicadas en el presente numeral, deberán ser reconstruidas por el Contratista, a su cuenta, costo y riesgo, de acuerdo con las instrucciones y la aprobación del Supervisor.

La regularidad superficial de la superficie de rodadura será medida y aprobada por el Supervisor, para lo cual, por cuenta y cargo del Contratista, deberá determinarse la rugosidad en unidades IRI. Para la determinación de la rugosidad podrán utilizarse métodos topográficos, rugosímetros, perfilómetros tipo de alto rendimiento u otro método debidamente aprobado por el Supervisor.

GOBIERNO REGIONAL DE MADRE DE DIOS
Dirección Regional de Transportes y Comunicaciones
Ing. Henry A. Condori Espinoza
RESIDENTE DE OBRA

GOBIERNO REGIONAL DE MADRE DE DIOS
Dirección Regional de Transportes y Comunicaciones
Ing. Daysin Franklin Ascencio Coila
INSPECTOR DE OBRA
CIP 103250



GOBIERNO REGIONAL DE MADRE DE DIOS
DIRECCIÓN REGIONAL DE TRANSPORTES Y COMUNICACIONES
DIRECCIÓN DE CAMINOS

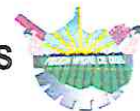

"AÑO DE LA UNIDAD, LA PAZ Y EL DESARROLLO"
"MADRE DE DIOS CAPITAL DE LA BIODIVERSIDAD DEL PERU"

La medición de la rugosidad sobre la superficie de rodadura terminada, deberá efectuarse en toda su longitud y debe involucrar ambas huellas por tramos preestablecidos o aprobados por el Supervisor, en los cuales las obras estén concluidas, registrando mediciones en secciones cada 100 m. La rugosidad, en términos IRI, tendrá un valor máximo de 2,0 m/km.

4. Medición

Ejecución de tratamientos superficiales. La unidad de medida será el metro cuadrado (m²), aproximado al entero, de todo trabajo ejecutado con la aprobación del Supervisor, de acuerdo a lo exigido en la especificación respectiva. El área se determinará multiplicando la longitud real, medida a lo largo del eje del trabajo, por el ancho especificado en los planos aprobados. No se medirá ninguna área por fuera de tales límites

La medición se efectuará cuando todas las capas que componen el Proyecto hayan sido concluidas y aprobadas por el Supervisor.

GOBIERNO REGIONAL DE MADRE DE DIOS
Dirección Regional de Transportes y Comunicaciones
Ing. Henry A. Condori Espinoza
RESIDENTE DE OBRA

GOBIERNO REGIONAL DE MADRE DE DIOS
Dirección Regional de Transportes y Comunicaciones
Ing. Daylin Franklin Ascencio Coila
INSPECTOR DE OBRA
CIP 103250

3.2. REQUISITOS DE CALIFICACIÓN

B	CAPACIDAD TÉCNICA Y PROFESIONAL																																												
B.1	EQUIPAMIENTO ESTRATÉGICO																																												
	<u>Requisitos:</u> <table><tr><th>CANT.</th><th>DESCRIPCION DEL EQUIPO MINIMO</th><th>CARACTERISTICA</th></tr><tr><td>01</td><td>PLANTA PREMEZCLADORA SUELOS CON TABLERO AUTOMATICO CON VARIADOR DE FRECUENCIA,</td><td>Mínimo 500 T/H</td></tr><tr><td>01</td><td>CARGADOR FRONTAL</td><td>Mínimo 239HP, 20 TON, 3.5M3</td></tr><tr><td>01</td><td>PAVIMENTADORA SOBRE ORUGA</td><td>Potencia mínima de 150 HP 5M DE ANCHO DE EXTENDIDO,</td></tr><tr><td>01</td><td>RODILLO LISO VIBRATORIO</td><td>Mínimo PESO 9TON / 70HP</td></tr><tr><td>01</td><td>CAMION IMPRIMADOR, SISTEMA COMPUTARIZADO DE APLICACIÓN DE TASA DE RIEGO.</td><td>Mínimo 2,000 GALONES, 250 HP</td></tr><tr><td>01</td><td>ESPARCIDORA DE AGREGADOS</td><td>Mínimo 150HP</td></tr><tr><td>01</td><td>MINICARGADOR CON BARREDORA MECANICA</td><td>Mínimo PESO OPERACIÓN 3.4 TON</td></tr><tr><td>01</td><td>COMPRESORA DE AIRE</td><td>Mínimo Potencia de motor 80 HP – 185 CFM</td></tr><tr><td>01</td><td>RODILLO COMPACTADOR TANDEM</td><td>Mínimo PESO DE OPERACIÓN 9TON / 75KW</td></tr><tr><td>01</td><td>RODILLO NEUMATICO</td><td>Mínimo PESO DE FUNCIONAMIENTO 10 TON / 75KW</td></tr><tr><td>04</td><td>CAMION VOLQUETE</td><td>Mínimo 15M3</td></tr><tr><td>01</td><td>CISTERNA DE AGUA</td><td>Mínimo 5000 GLNS</td></tr><tr><td>01</td><td>EXCAVADORA SOBRE ORUGA</td><td>Mínimo 240 HP, 1.9M3 CAP, CUCHARA</td></tr></table>			CANT.	DESCRIPCION DEL EQUIPO MINIMO	CARACTERISTICA	01	PLANTA PREMEZCLADORA SUELOS CON TABLERO AUTOMATICO CON VARIADOR DE FRECUENCIA,	Mínimo 500 T/H	01	CARGADOR FRONTAL	Mínimo 239HP, 20 TON, 3.5M3	01	PAVIMENTADORA SOBRE ORUGA	Potencia mínima de 150 HP 5M DE ANCHO DE EXTENDIDO,	01	RODILLO LISO VIBRATORIO	Mínimo PESO 9TON / 70HP	01	CAMION IMPRIMADOR, SISTEMA COMPUTARIZADO DE APLICACIÓN DE TASA DE RIEGO.	Mínimo 2,000 GALONES, 250 HP	01	ESPARCIDORA DE AGREGADOS	Mínimo 150HP	01	MINICARGADOR CON BARREDORA MECANICA	Mínimo PESO OPERACIÓN 3.4 TON	01	COMPRESORA DE AIRE	Mínimo Potencia de motor 80 HP – 185 CFM	01	RODILLO COMPACTADOR TANDEM	Mínimo PESO DE OPERACIÓN 9TON / 75KW	01	RODILLO NEUMATICO	Mínimo PESO DE FUNCIONAMIENTO 10 TON / 75KW	04	CAMION VOLQUETE	Mínimo 15M3	01	CISTERNA DE AGUA	Mínimo 5000 GLNS	01	EXCAVADORA SOBRE ORUGA	Mínimo 240 HP, 1.9M3 CAP, CUCHARA
CANT.	DESCRIPCION DEL EQUIPO MINIMO	CARACTERISTICA																																											
01	PLANTA PREMEZCLADORA SUELOS CON TABLERO AUTOMATICO CON VARIADOR DE FRECUENCIA,	Mínimo 500 T/H																																											
01	CARGADOR FRONTAL	Mínimo 239HP, 20 TON, 3.5M3																																											
01	PAVIMENTADORA SOBRE ORUGA	Potencia mínima de 150 HP 5M DE ANCHO DE EXTENDIDO,																																											
01	RODILLO LISO VIBRATORIO	Mínimo PESO 9TON / 70HP																																											
01	CAMION IMPRIMADOR, SISTEMA COMPUTARIZADO DE APLICACIÓN DE TASA DE RIEGO.	Mínimo 2,000 GALONES, 250 HP																																											
01	ESPARCIDORA DE AGREGADOS	Mínimo 150HP																																											
01	MINICARGADOR CON BARREDORA MECANICA	Mínimo PESO OPERACIÓN 3.4 TON																																											
01	COMPRESORA DE AIRE	Mínimo Potencia de motor 80 HP – 185 CFM																																											
01	RODILLO COMPACTADOR TANDEM	Mínimo PESO DE OPERACIÓN 9TON / 75KW																																											
01	RODILLO NEUMATICO	Mínimo PESO DE FUNCIONAMIENTO 10 TON / 75KW																																											
04	CAMION VOLQUETE	Mínimo 15M3																																											
01	CISTERNA DE AGUA	Mínimo 5000 GLNS																																											
01	EXCAVADORA SOBRE ORUGA	Mínimo 240 HP, 1.9M3 CAP, CUCHARA																																											
	<u>Acreditación:</u> <p>Copia de documentos que sustenten la propiedad, la posesión, el compromiso de compra venta o alquiler u otro documento que acredite la disponibilidad del equipamiento estratégico requerido.</p> <div>Importante<p><i>En el caso que el postor sea un consorcio los documentos de acreditación de este requisito pueden estar a nombre del consorcio o de uno de sus integrantes.</i></p></div>																																												
B.3	CALIFICACIONES DEL PERSONAL CLAVE																																												
B.3.1	FORMACIÓN ACADÉMICA																																												
	<u>Requisitos:</u> <table><tr><th>-</th><th>CARGO</th><th>REQUISITO TÉCNICO MÍNIMO</th></tr><tr><td>01</td><td>Responsable Técnico del Servicio</td><td>Ingeniero Civil Colegiado</td></tr><tr><td>01</td><td>Ing. Especialista en Suelos y Pavimentos</td><td>Ingeniero Civil y/o Geólogo Colegiado</td></tr></table>			-	CARGO	REQUISITO TÉCNICO MÍNIMO	01	Responsable Técnico del Servicio	Ingeniero Civil Colegiado	01	Ing. Especialista en Suelos y Pavimentos	Ingeniero Civil y/o Geólogo Colegiado																																	
-	CARGO	REQUISITO TÉCNICO MÍNIMO																																											
01	Responsable Técnico del Servicio	Ingeniero Civil Colegiado																																											
01	Ing. Especialista en Suelos y Pavimentos	Ingeniero Civil y/o Geólogo Colegiado																																											



Acreditación:

El TÍTULO PROFESIONAL REQUERIDO del **RESPONSABLE TECNICO DEL SERVICIO y ESPECIALISTA EN SUELOS Y PAVIMENTOS** será verificado por el comité de selección en el Registro Nacional de Grados Académicos y Títulos Profesionales en el portal web de la Superintendencia Nacional de Educación Superior Universitaria - SUNEDU a través del siguiente link: <https://enlinea.sunedu.gob.pe/> o en el Registro Nacional de Certificados, Grados y Títulos a cargo del Ministerio de Educación a través del siguiente link: <https://titulosinstitutos.minedu.gob.pe/>, según corresponda.

En caso el TÍTULO PROFESIONAL REQUERIDO no se encuentre inscrito en el referido registro, el postor debe presentar la copia del diploma respectivo a fin de acreditar la formación académica requerida.

B.3.2 CAPACITACIÓN

Requisitos:

CANT	CARGO	REQUISITO TÉCNICO MÍNIMO
01	Responsable Técnico del Servicio	Diplomado en infraestructura vial (mínimo 120 horas académicas)
01	Ing. Especialista en Suelos y Pavimentos	Diploma en control de calidad de obras viales (mínimo 120 horas académicas)

Acreditación:

Se acreditará con copia simple de constancias o certificados o cualquier otra documentación que, de manera fehaciente demuestre la capacidad del personal propuesto

Importante

Se podrá acreditar la capacitación mediante certificados de estudios de postgrado, considerando que cada crédito del curso que acredita la capacitación equivale a dieciséis horas lectivas, según la normativa de la materia.

B.4 EXPERIENCIA DEL PERSONAL CLAVE

Requisitos:

-	CARGO	REQUISITO TÉCNICO MÍNIMO
01	Responsable Técnico del Servicio	Ingeniero Civil Colegiado, con Tres (03) años mínimo de experiencia como Ingeniero Residente y/o Supervisor y/o Inspector y/o jefe de Proyectos y/o Gerente Vial en mantenimiento y/o construcción de obras / servicios de Obras Viales a nivel de Carpeta Asfáltica en Caliente y/o Tratamiento Superficial Bicapa y/o Cape Seal y/o Otta Seal y/o Slurry Seal.
01	Ing. Especialista en Suelos y Pavimentos	Ingeniero Civil y/o Geólogo Colegiado, con Dos (02) años mínimo de experiencia como Especialista en Suelos y Pavimentos en mantenimiento y/o construcción de obras/servicios de Obras Viales a nivel de Carpeta Asfáltica en Caliente y/o a nivel de Tratamiento Superficial Bicapa y/o Cape Seal y/o Otta Seal y/o Slurry Seal.

De presentarse experiencia ejecutada paralelamente (traslape), para el cómputo del tiempo de dicha experiencia sólo se considerará una vez el periodo traslapado.

Acreditación:

La experiencia del personal clave se acreditará con cualquiera de los siguientes documentos: (i) copia simple de contratos y su respectiva conformidad o (ii) constancias o (iii) certificados o (iv) cualquier otra documentación que, de manera fehaciente demuestre la experiencia del personal propuesto.

Importante



	<ul style="list-style-type: none">Los documentos que acreditan la experiencia deben incluir los nombres y apellidos del personal clave, el cargo desempeñado, el plazo de la prestación indicando el día, mes y año de inicio y culminación, el nombre de la Entidad u organización que emite el documento, la fecha de emisión y nombres y apellidos de quien suscribe el documento.En caso los documentos para acreditar la experiencia establezcan el plazo de la experiencia adquirida por el personal clave en meses sin especificar los días se debe considerar el mes completo.Se considerará aquella experiencia que no tenga una antigüedad mayor a veinticinco (25) años anteriores a la fecha de la presentación de ofertas.Al calificar la experiencia del personal, se debe valorar de manera integral los documentos presentados por el postor para acreditar dicha experiencia. En tal sentido, aun cuando en los documentos presentados la denominación del cargo o puesto no coincida literalmente con aquella prevista en las bases, se deberá validar la experiencia si las actividades que realizó el personal corresponden con la función propia del cargo o puesto requerido en las bases.
C	EXPERIENCIA DEL POSTOR EN LA ESPECIALIDAD
	<p><u>Requisitos:</u></p> <p>El postor debe acreditar un monto facturado acumulado equivalente a S/. 6'500,000.00 (SEIS MILLONES QUINIENTOS MIL CON 00/100 SOLES), por la contratación de servicios iguales o similares al objeto de la convocatoria, durante los ocho (8) años anteriores a la fecha de la presentación de ofertas que se computarán desde la fecha de la conformidad o emisión del comprobante de pago, según corresponda.</p> <p>Se consideran servicios similares a los siguientes SERVICIOS DE EJECUCIÓN DE BASE GRANULAR Y/O IMPRIMACIÓN ASFÁLTICA Y/O TRATAMIENTO SUPERFICIAL Y/O COLOCACIÓN DE CAPA DE RODADURA A NIVEL DE TRATAMIENTO SUPERFICIAL BICAPA Y/O IMPRIMACIÓN ASFÁLTICA, INSTALACIÓN DE TRATAMIENTO ASFALTICO SUPERFICIAL DOBLE TIPO BICAPA Y/O PRODUCCIÓN DE SUELO ESTABILIZADO EN PLANTA DE PREMEZCLADO Y/O INSTALACIÓN DE SUB BASE GRANULAR Y/O INSTALACIÓN DE BASE GRANULAR Y/O IMPRIMACIÓN ASFÁLTICA A TODO COSTO.</p> <p><u>Acreditación:</u></p> <p>La experiencia del postor en la especialidad se acreditará con copia simple de (i) contratos u órdenes de servicios, y su respectiva conformidad o constancia de prestación; o (ii) comprobantes de pago cuya cancelación se acredite documental y fehacientemente, con voucher de depósito, nota de abono, reporte de estado de cuenta, cualquier otro documento emitido por Entidad del sistema financiero que acredite el abono o mediante cancelación en el mismo comprobante de pago¹⁰, correspondientes a un máximo de veinte (20) contrataciones.</p> <p>En caso los postores presenten varios comprobantes de pago para acreditar una sola contratación, se debe acreditar que corresponden a dicha contratación; de lo contrario, se asumirá que los comprobantes acreditan contrataciones independientes, en cuyo caso solo se considerará, para la evaluación, las veinte (20) primeras contrataciones indicadas en el Anexo N° 8 referido a la Experiencia del Postor en la Especialidad.</p> <p>En el caso de servicios de ejecución periódica o continuada, solo se considera como experiencia la parte del contrato que haya sido ejecutada durante los ocho (8) años anteriores a la fecha de presentación de ofertas, debiendo adjuntarse copia de las conformidades correspondientes a tal parte o los respectivos comprobantes de pago cancelados.</p> <p>En los casos que se acredite experiencia adquirida en consorcio, debe presentarse la promesa de consorcio o el contrato de consorcio del cual se desprenda fehacientemente el porcentaje de las</p>

¹⁰ Cabe precisar que, de acuerdo con la **Resolución N° 0065-2018-TCE-S1 del Tribunal de Contrataciones del Estado**:

“... el solo sello de cancelado en el comprobante, cuando ha sido colocado por el propio postor, no puede ser considerado como una acreditación que produzca fehaciencia en relación a que se encuentra cancelado. Admitir ello equivaldría a considerar como válida la sola declaración del postor afirmando que el comprobante de pago ha sido cancelado”

(...)

“Situación diferente se suscita ante el sello colocado por el cliente del postor [sea utilizando el término “cancelado” o “pagado”] supuesto en el cual sí se contaría con la declaración de un tercero que brinde certeza, ante la cual debiera reconocerse la validez de la experiencia”.



obligaciones que se asumió en el contrato presentado; de lo contrario, no se computará la experiencia proveniente de dicho contrato.

Asimismo, cuando se presenten contratos derivados de procesos de selección convocados antes del 20.09.2012, la calificación se ceñirá al método descrito en la Directiva "Participación de Proveedores en Consorcio en las Contrataciones del Estado", debiendo presumirse que el porcentaje de las obligaciones equivale al porcentaje de participación de la promesa de consorcio o del contrato de consorcio. En caso que en dichos documentos no se consigne el porcentaje de participación se presumirá que las obligaciones se ejecutaron en partes iguales.

Si el titular de la experiencia no es el postor, consignar si dicha experiencia corresponde a la matriz en caso que el postor sea sucursal, o fue transmitida por reorganización societaria, debiendo acompañar la documentación sustentatoria correspondiente.

Si el postor acredita experiencia de otra persona jurídica como consecuencia de una reorganización societaria, debe presentar adicionalmente el **Anexo N° 9**.

Cuando en los contratos, órdenes de servicios o comprobantes de pago el monto facturado se encuentre expresado en moneda extranjera, debe indicarse el tipo de cambio venta publicado por la Superintendencia de Banca, Seguros y AFP correspondiente a la fecha de suscripción del contrato, de emisión de la orden de servicios o de cancelación del comprobante de pago, según corresponda.

Sin perjuicio de lo anterior, los postores deben llenar y presentar el **Anexo N° 8** referido a la Experiencia del Postor en la Especialidad.

Importante

- *Al calificar la experiencia del postor, se debe valorar de manera integral los documentos presentados por el postor para acreditar dicha experiencia. En tal sentido, aun cuando en los documentos presentados la denominación del objeto contractual no coincida literalmente con el previsto en las bases, se deberá validar la experiencia si las actividades que ejecutó el postor corresponden a la experiencia requerida.*
- *En el caso de consorcios, solo se considera la experiencia de aquellos integrantes que se hayan comprometido, según la promesa de consorcio, a ejecutar el objeto materia de la convocatoria, conforme a la Directiva "Participación de Proveedores en Consorcio en las Contrataciones del Estado".*

Importante

- *Si como resultado de una consulta u observación corresponde precisarse o ajustarse el requerimiento, se solicita la autorización del área usuaria y se pone de conocimiento de tal hecho a la dependencia que aprobó el expediente de contratación, de conformidad con el numeral 72.3 del artículo 72 del Reglamento.*
- *El cumplimiento de los Términos de Referencia se realiza mediante la presentación de una declaración jurada. De ser el caso, adicionalmente la Entidad puede solicitar documentación que acredite el cumplimiento del algún componente de estos. Para dicho efecto, consignará de manera detallada los documentos que deben presentar los postores en el literal e) del numeral 2.2.1.1 de esta sección de las bases.*
- *Los requisitos de calificación determinan si los postores cuentan con las capacidades necesarias para ejecutar el contrato, lo que debe ser acreditado documentalmente, y no mediante declaración jurada.*



CAPÍTULO IV FACTORES DE EVALUACIÓN

La evaluación se realiza sobre la base de cien (100) puntos.

Para determinar la oferta con el mejor puntaje y el orden de prelación de las ofertas, se considera lo siguiente:

FACTOR DE EVALUACIÓN		PUNTAJE / METODOLOGÍA PARA SU ASIGNACIÓN
A. PRECIO		
<u>Evaluación:</u> Se evaluará considerando el precio ofertado por el postor. <u>Acreditación:</u> Se acreditará mediante el documento que contiene el precio de la oferta (Anexo N° 6).		La evaluación consistirá en otorgar el máximo puntaje a la oferta de precio más bajo y otorgar a las demás ofertas puntajes inversamente proporcionales a sus respectivos precios, según la siguiente fórmula: $P_i = \frac{O_m \times PMP}{O_i}$ i = Oferta P_i = Puntaje de la oferta a evaluar O_i = Precio i O_m = Precio de la oferta más baja PMP = Puntaje máximo del precio 95 puntos

C. SOSTENIBILIDAD AMBIENTAL Y SOCIAL

<u>Evaluación:</u> Se evaluará que el postor cuente con una (1) práctica de sostenibilidad ambiental o social En caso que el postor se presente en consorcio, cada uno de sus integrantes, debe acreditar alguna de las prácticas de sostenibilidad ambiental o social para obtener el puntaje. <div>Importante para la Entidad <i>En caso el comité de selección opte por incluir el factor de sostenibilidad ambiental y social, debe incluirse obligatoriamente todas las opciones de prácticas previstas para el factor.</i></div>	(Máximo 3 puntos) Acredita una (1) de las prácticas de sostenibilidad 03 puntos No acredita ninguna práctica en sostenibilidad 0 puntos
--	--

C.1 Práctica:

Certificación del sistema de gestión de la seguridad y salud en el trabajo

Acreditación:

Copia simple del certificado que acredita que se ha implementado un sistema de gestión de seguridad y salud en el trabajo acorde con la norma ISO 45001:2018, o con la Norma Técnica Peruana equivalente (NTP-ISO 45001:2018) o norma que la sustituya, cuyo alcance o campo de aplicación considere EJECUCIÓN, CONSTRUCCIÓN, MEJORAMIENTO, AMPLIACIÓN, REHABILITACIÓN, MANTENIMIENTO DE OBRAS PÚBLICAS Y PRIVADAS DE INFRAESTRUCTURA VIAL DE TODA ÍNDOLE, QUE COMPRENDA OBRAS Y SERVICIOS Y SUMINISTRO DE BIENES: CARRETERAS, OBRAS VIALES URBANAS, TRANSPIRABILIDAD VEHICULAR Y PEATONAL, PISTAS PORTUARIAS, AEROPUERTOS, AERÓDROMOS, PISTAS DE RODAJE CON PAVIMENTOS FLEXIBLES Y RÍGIDOS, FRESADO ASFÁLTICO, PISTAS Y VEREDAS, INSTALACIÓN DE CARPETA ASFÁLTICA, SUMINISTRO E INSTALACIÓN DE CARPETA ASFÁLTICA Y PRESTACIONES EN LAS QUE SE HAYA EJECUTADO LAS SIGUIENTES PARTIDAS: BACHEO Y SUMINISTRO E INSTALACIÓN DE MONOCAPA O BICAPA Y SUMINISTRO E INSTALACIÓN DE CARPETA ASFÁLTICA, SERVICIO DE PRODUCCIÓN, TRANSPORTE, COLOCACIÓN Y COMPACTACIÓN DE MEZCLA ASFÁLTICA EN CALIENTE Y FRÍO, Y BASE GRANULAR, BASES ESTABILIZADAS CON EMULSIÓN Y CAL Y CEMENTO Y ADITIVOS QUÍMICOS; TRATAMIENTOS SUPERFICIALES SIMPLES, DOBLES, MONO CAPA, BI CAPA,



IMPRIMACIÓN ASFÁLTICA, MICROPAVIMENTO, SLURRY SEAL, ORTA SEAL, IMPRIMACIÓN REFORZADA, SELLOS ASFÁLTICOS, TRITURACIÓN DE PIEDRA, TRITURACIÓN DE AGREGADOS, VENTA Y APLICACIÓN Y INSTALACIÓN DE ASFALTOS: ASFALTOS LÍQUIDOS, CEMENTO ASFÁLTICO, EMULSIONES, ASFALTOS MODIFICADOS, SEÑALIZACIÓN HORIZONTAL, SEÑALIZACIÓN VERTICAL, SERVICIO Y SUMINISTRO: EJECUCIÓN DE SUB BASE Y BASE GRANULAR Y PRODUCCIÓN DE SUELO ESTABILIZADO EN PLANTA DE PREMEZCLADO Y SERVICIO DE IMPRIMACIÓN, PREPARACIÓN, TRANSPORTE, COLOCACIÓN Y COMPACTACIÓN DE MEZCLA ASFÁLTICA Y ADQUISICIÓN Y PREPARACIÓN DE MEZCLA ASFÁLTICA BITUMINOSA Y IMPRIMACIÓN, PREPARACIÓN Y COLOCACIÓN DE CARPETA ASFÁLTICA Y INSTALACIÓN DE CARPETA ASFÁLTICA Y PAVIMENTACIÓN DE CARRETERAS Y REHABILITACIÓN Y MEJORAMIENTO Y CONSTRUCCIÓN DE OBRAS, CALLES A NIVEL DE CARPETA; SERVICIO DE ALQUILER DE MAQUINARIA^{11 12}

El certificado debe haber sido emitido por un Organismo de Certificación acreditado para dicho sistema de gestión, ya sea ante el INACAL (antes INDECOPI) u otro organismo acreditador que cuente con reconocimiento internacional.¹³

El referido certificado debe corresponder a la sede, filial u oficina a cargo de la prestación¹⁴, y estar vigente¹⁵ a la fecha de presentación de ofertas.

C.2 Práctica:

Certificación del sistema de gestión de la responsabilidad social

Acreditación:

Copia simple del certificado que acredita que se ha implementado un sistema de gestión de la responsabilidad social acorde con el estándar SA 8000:2014¹⁶.

El certificado debe haber sido emitido por un Organismo de Certificación acreditado ante el "Social Accountability Accreditation Services" (SAAS).

El referido certificado debe corresponder a la sede, filial u oficina a cargo de la prestación¹⁷, y estar vigente¹⁸ a la fecha de presentación de ofertas.

C.3 Práctica:

Certificación del sistema de gestión ambiental.

Acreditación:

Copia simple del certificado que acredita que se ha implementado un sistema de gestión ambiental acorde con la norma ISO 14001:2015 o con la Norma Técnica Peruana equivalente (NTP-ISO 14001:2015), cuyo

¹¹ Respecto de la definición del alcance o campo de aplicación del certificado en función al objeto de contratación, se describe a manera de ejemplo la contratación de servicios de limpieza que, por la particularidad del mismo, es importante tomar en cuenta el ámbito geográfico en el alcance. Así, se pueden considerar términos como: "limpieza de instalaciones en la ciudad de...", "limpieza de centros educativos en las ciudades de...", "limpieza de edificaciones en la provincia de...", "limpieza de ambientes hospitalarios en el departamento de...", "limpieza de centros educativos en la Región de...", "limpieza de instalaciones a nivel nacional", entre otros.

¹² El postor en su oferta podrá acompañar el certificado con documentación complementaria emitida por la misma Entidad certificadora para precisar el alcance de su certificación; la cual debe corresponder a la sede que efectuará la prestación.

¹³ Sea firmante/signatario del Acuerdo de Reconocimiento Mutuo (MLA) del International Accreditation Forum-IAF (<http://www.iaf.nu>) o del InterAmerican Accreditation Cooperation-IAAC (<http://www.iaac.org.mx>) o del European co-operation for Accreditation-EA (<http://www.european-accreditation.org/>) o del Pacific Accreditation Cooperation-PAC (<http://www.apec-pac.org/>).

¹⁴ En el certificado debe estar consignada la dirección exacta de la sede, filial u oficina a cargo de la prestación.

¹⁵ Se refiere al periodo de vigencia que señala el certificado presentado.

¹⁶ Entre las certificaciones voluntarias más difundidas mundialmente, referidas al desempeño social en aspectos de la responsabilidad social en los lugares de trabajo, se encuentra la correspondiente al estándar SA 8000, propuesto por la Social Accountability International (SAI). La certificación bajo este estándar refiere que una organización ha demostrado mediante una evaluación (Auditoría de Tercera Parte) que cumple con sus requisitos en los siguientes aspectos: Trabajo infantil, trabajo forzoso o bajo coacción, salud y seguridad, libertad de asociación y derecho a la negociación colectiva, discriminación, prácticas disciplinarias, horas de trabajo y remuneración.

¹⁷ En el certificado debe estar consignada la dirección exacta de la sede, filial u oficina a cargo de la prestación.

¹⁸ Se refiere al periodo de vigencia que señala el certificado presentado.



alcance o campo de aplicación EJECUCIÓN, CONSTRUCCIÓN, MEJORAMIENTO, AMPLIACIÓN, REHABILITACIÓN, MANTENIMIENTO DE OBRAS PÚBLICAS Y PRIVADAS DE INFRAESTRUCTURA VIAL DE TODA ÍNDOLE, QUE COMPRENDA OBRAS Y SERVICIOS Y SUMINISTRO DE BIENES: CARRETERAS, OBRAS VIALES URBANAS, TRANSPIRABILIDAD VEHICULAR Y PEATONAL, PISTAS PORTUARIAS, AEROPUERTOS, AERÓDROMOS, PISTAS DE RODAJE CON PAVIMENTOS FLEXIBLES Y RÍGIDOS, FRESADO ASFÁLTICO, PISTAS Y VEREDAS, INSTALACIÓN DE CARPETA ASFÁLTICA, SUMINISTRO E INSTALACIÓN DE CARPETA ASFÁLTICA Y PRESTACIONES EN LAS QUE SE HAYA EJECUTADO LAS SIGUIENTES PARTIDAS: BACHEO Y SUMINISTRO E INSTALACIÓN DE MONOCAPA O BICAPA Y SUMINISTRO E INSTALACIÓN DE CARPETA ASFÁLTICA, SERVICIO DE PRODUCCIÓN, TRANSPORTE, COLOCACIÓN Y COMPACTACIÓN DE MEZCLA ASFÁLTICA EN CALIENTE Y FRÍO, Y BASE GRANULAR, BASES ESTABILIZADAS CON EMULSIÓN Y CAL Y CEMENTO Y ADITIVOS QUÍMICOS; TRATAMIENTOS SUPERFICIALES SIMPLES, DOBLES, MONO CAPA , BI CAPA, IMPRIMACIÓN ASFÁLTICA, MICROPAVIMENTO, SLURRY SEAL, ORTA SEAL, IMPRIMACIÓN REFORZADA, SELLOS ASFÁLTICOS, TRITURACIÓN DE PIEDRA, TRITURACIÓN DE AGREGADOS, VENTA Y APLICACIÓN Y INSTALACIÓN DE ASFALTOS: ASFALTOS LÍQUIDOS, CEMENTO ASFÁLTICO, EMULSIONES, ASFALTOS MODIFICADOS, SEÑALIZACIÓN HORIZONTAL, SEÑALIZACIÓN VERTICAL, SERVICIO Y SUMINISTRO: EJECUCIÓN DE SUB BASE Y BASE GRANULAR Y PRODUCCIÓN DE SUELO ESTABILIZADO EN PLANTA DE PREMEZCLADO Y SERVICIO DE IMPRIMACIÓN, PREPARACIÓN, TRANSPORTE, COLOCACIÓN Y COMPACTACIÓN DE MEZCLA ASFÁLTICA Y ADQUISICIÓN Y PREPARACIÓN DE MEZCLA ASFÁLTICA BITUMINOSA Y IMPRIMACIÓN, PREPARACIÓN Y COLOCACIÓN DE CARPETA ASFÁLTICA Y INSTALACIÓN DE CARPETA ASFÁLTICA Y PAVIMENTACIÓN DE CARRETERAS Y REHABILITACIÓN Y MEJORAMIENTO Y CONSTRUCCIÓN DE OBRAS, CALLES A NIVEL DE CARPETA; SERVICIO DE ALQUILER DE MAQUINARIA^{19 20}.

El certificado debe haber sido emitido por un Organismo de Certificación acreditado para dicho sistema de gestión, ya sea ante el INACAL (antes INDECOPI) u otro organismo acreditador que cuente con reconocimiento internacional²¹.

El referido certificado debe corresponder a la sede, filial u oficina a cargo de la prestación²², y estar vigente²³ a la fecha de presentación de ofertas.

C.4 Práctica:

Responsabilidad hídrica

Acreditación:

Copia simple del Certificado Azul emitido por la Autoridad Nacional del Agua que lo reconoce como empresa hídricamente responsable del "Programa Huella Hídrica" (http://www.ana.gob.pe/certificado_azul).

C.5 Práctica:

Certificación del sistema de gestión de la energía

Acreditación:

Copia simple del certificado que acredita que se ha implementado un SGE acorde con la norma ISO 50001:2018 o con la Norma Técnica Peruana equivalente (NTP ISO 50001) o norma que le sustituya, cuyo alcance o campo de aplicación considere EJECUCIÓN, CONSTRUCCIÓN, MEJORAMIENTO, AMPLIACIÓN, REHABILITACIÓN, MANTENIMIENTO DE OBRAS PÚBLICAS Y PRIVADAS DE INFRAESTRUCTURA VIAL DE TODA ÍNDOLE, QUE COMPRENDA OBRAS Y SERVICIOS Y SUMINISTRO DE BIENES: CARRETERAS, OBRAS VIALES URBANAS, TRANSPIRABILIDAD

¹⁹ Respecto de la definición del alcance o campo de aplicación del certificado en función al objeto de contratación, se describe a manera de ejemplo la contratación de servicios de limpieza que, por la particularidad del mismo, es importante tomar en cuenta el ámbito geográfico en el alcance. Así, se pueden considerar términos como: "limpieza de instalaciones en la ciudad de...", "limpieza de centros educativos en las ciudades de...", "limpieza de edificaciones en la provincia de...", "limpieza de ambientes hospitalarios en el departamento de...", "limpieza de centros educativos en la Región de...", "limpieza de instalaciones a nivel nacional", entre otros.

²⁰ El postor en su oferta podrá acompañar el certificado con documentación complementaria emitida por la misma Entidad certificadora para precisar el alcance de su certificación; la cual debe corresponder a la sede que efectuará la prestación.

²¹ Sea firmante/signatario del Acuerdo de Reconocimiento Mutuo (MLA) del International Accreditation Forum-IAF (<http://www.iaf.nu>) o del InterAmerican Accreditation Cooperation-IAAC (<http://www.iaac.org.mx>) o del European co-operation for Accreditation-EA (<http://www.european-accreditation.org/>) o del Pacific Accreditation Cooperation-PAC (<http://www.apec-pac.org/>).

²² En el certificado debe estar consignada la dirección exacta de la sede, filial u oficina a cargo de la prestación.

²³ Se refiere al periodo de vigencia que señala el certificado presentado.

VEHICULAR Y PEATONAL, PISTAS PORTUARIAS, AEROPUERTOS, AERÓDROMOS, PISTAS DE RODAJE CON PAVIMENTOS FLEXIBLES Y RÍGIDOS, FRESADO ASFÁLTICO, PISTAS Y VEREDAS, INSTALACIÓN DE CARPETA ASFÁLTICA, SUMINISTRO E INSTALACIÓN DE CARPETA ASFÁLTICA Y PRESTACIONES EN LAS QUE SE HAYA EJECUTADO LAS SIGUIENTES PARTIDAS: BACHEO Y SUMINISTRO E INSTALACIÓN DE MONOCAPA O BICAPA Y SUMINISTRO E INSTALACIÓN DE CARPETA ASFÁLTICA, SERVICIO DE PRODUCCIÓN, TRANSPORTE, COLOCACIÓN Y COMPACTACIÓN DE MEZCLA ASFÁLTICA EN CALIENTE Y FRÍO, Y BASE GRANULAR, BASES ESTABILIZADAS CON EMULSIÓN Y CAL Y CEMENTO Y ADITIVOS QUÍMICOS; TRATAMIENTOS SUPERFICIALES SIMPLES, DOBLES, MONO CAPA , BI CAPA, IMPRIMACIÓN ASFÁLTICA, MICROPAVIMENTO, SLURRY SEAL, ORTA SEAL, IMPRIMACIÓN REFORZADA, SELLOS ASFÁLTICOS, TRITURACIÓN DE PIEDRA, TRITURACIÓN DE AGREGADOS, VENTA Y APLICACIÓN Y INSTALACIÓN DE ASFALTOS: ASFALTOS LÍQUIDOS, CEMENTO ASFÁLTICO, EMULSIONES, ASFALTOS MODIFICADOS, SEÑALIZACIÓN HORIZONTAL, SEÑALIZACIÓN VERTICAL, SERVICIO Y SUMINISTRO: EJECUCIÓN DE SUB BASE Y BASE GRANULAR Y PRODUCCIÓN DE SUELO ESTABILIZADO EN PLANTA DE PREMEZCLADO Y SERVICIO DE IMPRIMACIÓN, PREPARACIÓN, TRANSPORTE, COLOCACIÓN Y COMPACTACIÓN DE MEZCLA ASFÁLTICA Y ADQUISICIÓN Y PREPARACIÓN DE MEZCLA ASFÁLTICA BITUMINOSA Y IMPRIMACIÓN, PREPARACIÓN Y COLOCACIÓN DE CARPETA ASFÁLTICA Y INSTALACIÓN DE CARPETA ASFÁLTICA Y PAVIMENTACIÓN DE CARRETERAS Y REHABILITACIÓN Y MEJORAMIENTO Y CONSTRUCCIÓN DE OBRAS, CALLES A NIVEL DE CARPETA; SERVICIO DE ALQUILER DE MAQUINARIA^{24 25}.

El certificado debe haber sido emitido por un Organismo de Certificación acreditado para dicho sistema de gestión, ya sea ante el INACAL (antes INDECOPI) u otro organismo acreditador que cuente con reconocimiento internacional.²⁶

El referido certificado debe corresponder a la sede, filial u oficina a cargo de la prestación²⁷, y estar vigente²⁸ a la fecha de presentación de ofertas.

E. INTEGRIDAD EN LA CONTRATACIÓN PÚBLICA

<p><u>Evaluación:</u></p> <p>Se evaluará que el postor cuente con certificación del sistema de gestión antisoborno</p> <p><u>Acreditación:</u></p> <p>Copia simple del certificado que acredita que se ha implementado un sistema de gestión antisoborno acorde con la norma ISO 37001:2016 o con la Norma Técnica Peruana equivalente (NTP-ISO 37001:2017).</p> <p>El certificado debe haber sido emitido por un Organismo de Certificación acreditado para dicho sistema de gestión, ya sea ante el INACAL (antes INDECOPI) u otro organismo acreditador que cuente con reconocimiento internacional.²⁹</p> <p>El referido certificado debe corresponder a la sede, filial u oficina</p>	<p>(Máximo 2 puntos)</p> <p>Presenta Certificado ISO 37001 02 puntos</p> <p>No presenta Certificado ISO 37001 0 puntos</p>
---	---

²⁴ Respecto de la definición del alcance o campo de aplicación del certificado en función al objeto de contratación, se describe a manera de ejemplo la contratación de servicios de limpieza que, por la particularidad del mismo, es importante tomar en cuenta el ámbito geográfico en el alcance. Así, se pueden considerar términos como: "limpieza de instalaciones en la ciudad de...", "limpieza de centros educativos en las ciudades de...", "limpieza de edificaciones en la provincia de...", "limpieza de ambientes hospitalarios en el departamento de...", "limpieza de centros educativos en la Región de...", "limpieza de instalaciones a nivel nacional", entre otros.

²⁵ El postor en su oferta podrá acompañar el certificado con documentación complementaria emitida por la misma Entidad certificadora para precisar el alcance de su certificación; la cual debe corresponder a la sede que efectuará la prestación.

²⁶ Sea firmante/signatario del Acuerdo de Reconocimiento Mutuo (MLA) del International Accreditation Forum-IAF (<http://www.iaf.nu>) o del InterAmerican Accreditation Cooperation-IAAC (<http://www.iaac.org.mx>) o del European co-operation for Accreditation-EA (<http://www.european-accreditation.org/>) o del Pacific Accreditation Cooperation-PAC (<http://www.apec-pac.org/>).

²⁷ En el certificado debe estar consignada la dirección exacta de la sede, filial u oficina a cargo de la prestación.

²⁸ Se refiere al periodo de vigencia que señala el certificado presentado.

²⁹ Sea firmante/signatario del Acuerdo de Reconocimiento Mutuo (MLA) del International Accreditation Forum-IAF (<http://www.iaf.nu>) o del InterAmerican Accreditation Cooperation-IAAC (<http://www.iaac.org.mx>) o del European co-operation for Accreditation-EA (<http://www.european-accreditation.org/>) o del Pacific Accreditation Cooperation-PAC (<http://www.apec-pac.org/>).



<p>a cargo de la prestación³⁰, y estar vigente³¹ a la fecha de presentación de ofertas.</p> <p>En caso que el postor se presente en consorcio, cada uno de sus integrantes, debe acreditar que cuenta con la certificación para obtener el puntaje.</p>	
PUNTAJE TOTAL	100 puntos³²

Importante

Los factores de evaluación elaborados por el comité de selección son objetivos y guardan vinculación, razonabilidad y proporcionalidad con el objeto de la contratación. Asimismo, estos no pueden calificar con puntaje el cumplimiento de los Términos de Referencia ni los requisitos de calificación.

³⁰ En el certificado debe estar consignada la dirección exacta de la sede, filial u oficina a cargo de la prestación.

³¹ Se refiere al periodo de vigencia que señala el certificado presentado.

³² Es la suma de los puntajes de todos los factores de evaluación.



CAPÍTULO V PROFORMA DEL CONTRATO

Importante

Dependiendo del objeto del contrato, de resultar indispensable, puede incluirse cláusulas adicionales o la adecuación de las propuestas en el presente documento, las que en ningún caso pueden contemplar disposiciones contrarias a la normativa vigente ni a lo señalado en este capítulo.

Conste por el presente documento, la contratación del servicio de [CONSIGNAR LA DENOMINACIÓN DE LA CONVOCATORIA], que celebra de una parte [CONSIGNAR EL NOMBRE DE LA ENTIDAD], en adelante LA ENTIDAD, con RUC N° [.....], con domicilio legal en [.....], representada por [.....], identificado con DNI N° [.....], y de otra parte [.....], con RUC N° [.....], con domicilio legal en [.....], inscrita en la Ficha N° [.....] Asiento N° [.....] del Registro de Personas Jurídicas de la ciudad de [.....], debidamente representado por su Representante Legal, [.....], con DNI N° [.....], según poder inscrito en la Ficha N° [.....], Asiento N° [.....] del Registro de Personas Jurídicas de la ciudad de [.....], a quien en adelante se le denominará EL CONTRATISTA en los términos y condiciones siguientes:

CLÁUSULA PRIMERA: ANTECEDENTES

Con fecha [.....], el comité de selección adjudicó la buena pro del **CONCURSO PÚBLICO N° [CONSIGNAR NOMENCLATURA DEL PROCEDIMIENTO DE SELECCIÓN]** para la contratación de [CONSIGNAR LA DENOMINACIÓN DE LA CONVOCATORIA], a [INDICAR NOMBRE DEL GANADOR DE LA BUENA PRO], cuyos detalles e importe constan en los documentos integrantes del presente contrato.

CLÁUSULA SEGUNDA: OBJETO

El presente contrato tiene por objeto [CONSIGNAR EL OBJETO DE LA CONTRATACIÓN].

CLÁUSULA TERCERA: MONTO CONTRACTUAL

El monto total del presente contrato asciende a [CONSIGNAR MONEDA Y MONTO], que incluye todos los impuestos de Ley.

Este monto comprende el costo del servicio, todos los tributos, seguros, transporte, inspecciones, pruebas y, de ser el caso, los costos laborales conforme a la legislación vigente, así como cualquier otro concepto que pueda tener incidencia sobre la ejecución del servicio materia del presente contrato.

CLÁUSULA CUARTA: DEL PAGO³³

LA ENTIDAD se obliga a pagar la contraprestación a EL CONTRATISTA en [INDICAR MONEDA], en [INDICAR SI SE TRATA DE PAGO ÚNICO, PAGOS PARCIALES O PAGOS PERIÓDICOS], luego de la recepción formal y completa de la documentación correspondiente, según lo establecido en el artículo 171 del Reglamento de la Ley de Contrataciones del Estado.

Para tal efecto, el responsable de otorgar la conformidad de la prestación deberá hacerlo en un plazo que no excederá de los siete (7) días de producida la recepción, salvo que se requiera efectuar pruebas que permitan verificar el cumplimiento de la obligación, en cuyo caso la conformidad se emite en un plazo máximo de quince (15) días, bajo responsabilidad de dicho funcionario.

LA ENTIDAD debe efectuar el pago de las contraprestaciones pactadas a favor del CONTRATISTA dentro de los diez (10) días calendario siguientes de otorgada la conformidad de los servicios, siempre que se verifiquen las condiciones establecidas en el contrato para ello, bajo responsabilidad del funcionario competente.

³³ En cada caso concreto, dependiendo de la naturaleza del contrato, podrá adicionarse la información que resulte pertinente a efectos de generar el pago.

En caso de retraso en el pago por parte de LA ENTIDAD, salvo que se deba a caso fortuito o fuerza mayor, EL CONTRATISTA tendrá derecho al pago de intereses legales conforme a lo establecido en el artículo 39 de la Ley de Contrataciones del Estado y en el artículo 171 de su Reglamento, los que se computan desde la oportunidad en que el pago debió efectuarse.

CLÁUSULA QUINTA: DEL PLAZO DE LA EJECUCIÓN DE LA PRESTACIÓN

El plazo de ejecución del presente contrato es de [.....], el mismo que se computa desde [CONSIGNAR SI ES DEL DÍA SIGUIENTE DEL PERFECCIONAMIENTO DEL CONTRATO, DESDE LA FECHA QUE SE ESTABLEZCA EN EL CONTRATO O DESDE LA FECHA EN QUE SE CUMPLAN LAS CONDICIONES PREVISTAS EN EL CONTRATO PARA EL INICIO DE LA EJECUCIÓN, DEBIENDO INDICAR LAS MISMAS EN ESTE ULTIMO CASO].

Importante para la Entidad

De preverse en los Términos de Referencia la ejecución de actividades de instalación, implementación u otros que deban realizarse de manera previa al inicio del plazo de ejecución, se debe consignar lo siguiente:

“El plazo para la [CONSIGNAR LAS ACTIVIDADES PREVIAS PREVISTAS EN LOS TÉRMINOS DE REFERENCIA] es de [.....], el mismo que se computa desde [INDICAR CONDICIÓN CON LA QUE DICHAS ACTIVIDADES SE INICIAN].”

Incorporar a las bases o eliminar, según corresponda.

Importante para la Entidad

En el caso de contratación de prestaciones accesorias, se puede incluir la siguiente cláusula:

CLÁUSULA ...: PRESTACIONES ACCESORIAS³⁴

“Las prestaciones accesorias tienen por objeto [CONSIGNAR EL OBJETO DE LAS PRESTACIONES ACCESORIAS].

El monto de las prestaciones accesorias asciende a [CONSIGNAR MONEDA Y MONTO], que incluye todos los impuestos de Ley.

El plazo de ejecución de las prestaciones accesorias es de [.....], el mismo que se computa desde [CONSIGNAR SI ES DEL DÍA SIGUIENTE DEL CUMPLIMIENTO DE LAS PRESTACIONES PRINCIPALES, DESDE LA FECHA QUE SE ESTABLEZCA EN EL CONTRATO O DESDE LA FECHA EN QUE SE CUMPLAN LAS CONDICIONES PREVISTAS EN EL CONTRATO PARA EL INICIO DE LA EJECUCIÓN DE LAS PRESTACIONES ACCESORIAS, DEBIENDO INDICAR LAS MISMAS EN ESTE ULTIMO CASO].

[DE SER EL CASO, INCLUIR OTROS ASPECTOS RELACIONADOS A LA EJECUCIÓN DE LAS PRESTACIONES ACCESORIAS].”

Incorporar a las bases o eliminar, según corresponda

CLÁUSULA SEXTA: PARTES INTEGRANTES DEL CONTRATO

El presente contrato está conformado por las bases integradas, la oferta ganadora, así como los documentos derivados del procedimiento de selección que establezcan obligaciones para las partes.

CLÁUSULA SÉTIMA: GARANTÍAS

EL CONTRATISTA entregó al perfeccionamiento del contrato la respectiva garantía incondicional, solidaria, irrevocable, y de realización automática en el país al solo requerimiento, a favor de LA ENTIDAD, por los conceptos, montos y vigencias siguientes:

³⁴ De conformidad con la Directiva sobre prestaciones accesorias, los contratos relativos al cumplimiento de la(s) prestación(es) principal(es) y de la(s) prestación(es) accesorias, pueden estar contenidos en uno o dos documentos. En el supuesto que ambas prestaciones estén contenidas en un mismo documento, estas deben estar claramente diferenciadas, debiendo indicarse entre otros aspectos, el precio y plazo de cada prestación.

- De fiel cumplimiento del contrato: [CONSIGNAR EL MONTO], a través de la [INDICAR EL TIPO DE GARANTÍA PRESENTADA] N° [INDICAR NÚMERO DEL DOCUMENTO] emitida por [SEÑALAR EMPRESA QUE LA EMITE]. Monto que es equivalente al diez por ciento (10%) del monto del contrato original, la misma que debe mantenerse vigente hasta la conformidad de la recepción de la prestación.

Importante

Al amparo de lo dispuesto en el numeral 149.4 del artículo 149 del Reglamento de la Ley de Contrataciones del Estado, en el caso de contratos periódicos de prestación de servicios en general, si el postor ganador de la buena pro solicita la retención del diez por ciento (10%) del monto del contrato original como garantía de fiel cumplimiento de contrato, debe consignarse lo siguiente:

“De fiel cumplimiento del contrato: [CONSIGNAR EL MONTO], a través de la retención que debe efectuar LA ENTIDAD, durante la primera mitad del número total de pagos a realizarse, de forma prorrateada, con cargo a ser devuelto a la finalización del mismo.”

En el caso que corresponda, consignar lo siguiente:

- Garantía fiel cumplimiento por prestaciones accesorias: [CONSIGNAR EL MONTO], a través de la [INDICAR EL TIPO DE GARANTÍA PRESENTADA] N° [INDICAR NÚMERO DEL DOCUMENTO] emitida por [SEÑALAR EMPRESA QUE LA EMITE], la misma que debe mantenerse vigente hasta el cumplimiento total de las obligaciones garantizadas.

Importante

Al amparo de lo dispuesto en el numeral 151.2 del artículo 151 del Reglamento de la Ley de Contrataciones del Estado, si el postor ganador de la buena pro solicita la retención del diez por ciento (10%) del monto del contrato de la prestación accesorias como garantía de fiel cumplimiento de prestaciones accesorias, debe consignarse lo siguiente:

- “De fiel cumplimiento por prestaciones accesorias: [CONSIGNAR EL MONTO], a través de la retención que debe efectuar LA ENTIDAD, durante la primera mitad del número total de pagos a realizarse, de forma prorrateada, con cargo a ser devuelto a la finalización del mismo.”*

Importante

En los contratos derivados de procedimientos de selección por relación de ítems, cuando el monto del ítem adjudicado o la sumatoria de los montos de los ítems adjudicados sea igual o menor a doscientos mil Soles (S/ 200,000.00), no corresponde presentar garantía de fiel cumplimiento de contrato ni garantía de fiel cumplimiento por prestaciones accesorias, conforme a lo dispuesto en el literal a) del artículo 152 del Reglamento.

CLÁUSULA OCTAVA: EJECUCIÓN DE GARANTÍAS POR FALTA DE RENOVACIÓN

LA ENTIDAD puede solicitar la ejecución de las garantías cuando EL CONTRATISTA no las hubiere renovado antes de la fecha de su vencimiento, conforme a lo dispuesto por el literal a) del numeral 155.1 del artículo 155 del Reglamento de la Ley de Contrataciones del Estado.

Importante para la Entidad

Sólo en el caso que la Entidad hubiese previsto otorgar adelanto, se debe incluir la siguiente cláusula:

CLÁUSULA NOVENA: ADELANTO DIRECTO

“LA ENTIDAD otorgará [CONSIGNAR NÚMERO DE ADELANTOS A OTORGARSE] adelantos directos por el [CONSIGNAR PORCENTAJE QUE NO DEBE EXCEDER DEL 30% DEL MONTO DEL CONTRATO ORIGINAL] del monto del contrato original.

EL CONTRATISTA debe solicitar los adelantos dentro de [CONSIGNAR EL PLAZO Y OPORTUNIDAD PARA LA SOLICITUD], adjuntando a su solicitud la garantía por adelantos mediante carta fianza o póliza de caución acompañada del comprobante de pago correspondiente. Vencido dicho plazo no procederá la solicitud.



LA ENTIDAD debe entregar el monto solicitado dentro de [CONSIGNAR EL PLAZO] siguientes a la presentación de la solicitud del contratista.”

Incorporar a las bases o eliminar, según corresponda.

CLÁUSULA DÉCIMA: CONFORMIDAD DE LA PRESTACIÓN DEL SERVICIO

La conformidad de la prestación del servicio se regula por lo dispuesto en el artículo 168 del Reglamento de la Ley de Contrataciones del Estado. La conformidad será otorgada por [CONSIGNAR EL ÁREA O UNIDAD ORGÁNICA QUE OTORGARÁ LA CONFORMIDAD] en el plazo máximo de [CONSIGNAR SIETE (7) DÍAS O MÁXIMO QUINCE (15) DÍAS, EN CASO SE REQUIERA EFECTUAR PRUEBAS QUE PERMITAN VERIFICAR EL CUMPLIMIENTO DE LA OBLIGACIÓN] días de producida la recepción.

De existir observaciones, LA ENTIDAD las comunica al CONTRATISTA, indicando claramente el sentido de estas, otorgándole un plazo para subsanar no menor de dos (2) ni mayor de ocho (8) días. Dependiendo de la complejidad o sofisticación de las subsanaciones a realizar el plazo para subsanar no puede ser menor de cinco (5) ni mayor de quince (15) días. Si pese al plazo otorgado, EL CONTRATISTA no cumpliera a cabalidad con la subsanación, LA ENTIDAD puede otorgar al CONTRATISTA periodos adicionales para las correcciones pertinentes. En este supuesto corresponde aplicar la penalidad por mora desde el vencimiento del plazo para subsanar.

Este procedimiento no resulta aplicable cuando los servicios manifiestamente no cumplan con las características y condiciones ofrecidas, en cuyo caso LA ENTIDAD no otorga la conformidad, debiendo considerarse como no ejecutada la prestación, aplicándose la penalidad que corresponda por cada día de atraso.

CLÁUSULA UNDÉCIMA: DECLARACIÓN JURADA DEL CONTRATISTA

EL CONTRATISTA declara bajo juramento que se compromete a cumplir las obligaciones derivadas del presente contrato, bajo sanción de quedar inhabilitado para contratar con el Estado en caso de incumplimiento.

CLÁUSULA DUODÉCIMA: RESPONSABILIDAD POR VICIOS OCULTOS

La conformidad del servicio por parte de LA ENTIDAD no enerva su derecho a reclamar posteriormente por defectos o vicios ocultos, conforme a lo dispuesto por los artículos 40 de la Ley de Contrataciones del Estado y 173 de su Reglamento.

El plazo máximo de responsabilidad del contratista es de TRES (03) año(s) contado a partir de la conformidad otorgada por LA ENTIDAD.

CLÁUSULA DÉCIMA TERCERA: PENALIDADES

Si EL CONTRATISTA incurre en retraso injustificado en la ejecución de las prestaciones objeto del contrato, LA ENTIDAD le aplica automáticamente una penalidad por mora por cada día de atraso, de acuerdo a la siguiente fórmula:

$$\text{Penalidad Diaria} = \frac{0.10 \times \text{monto vigente}}{F \times \text{plazo vigente en días}}$$

Donde:

F = 0.25 para plazos mayores a sesenta (60) días o;

F = 0.40 para plazos menores o iguales a sesenta (60) días.

El retraso se justifica a través de la solicitud de ampliación de plazo debidamente aprobado. Adicionalmente, se considera justificado el retraso y en consecuencia no se aplica penalidad, cuando EL CONTRATISTA acredite, de modo objetivamente sustentado, que el mayor tiempo transcurrido no le resulta imputable. En este último caso la calificación del retraso como justificado por parte de LA ENTIDAD no da lugar al pago de gastos generales ni costos directos de ningún tipo, conforme el numeral 162.5 del artículo 162 del Reglamento de la Ley de Contrataciones del Estado.

Importante



De haberse previsto establecer penalidades distintas a la penalidad por mora, incluir dichas penalidades, los supuestos de aplicación de penalidad, la forma de cálculo de la penalidad para cada supuesto y el procedimiento mediante el cual se verifica el supuesto a penalizar, conforme el artículo 163 del Reglamento de la Ley de Contrataciones del Estado.

Estas penalidades se deducen de los pagos a cuenta o del pago final, según corresponda; o si fuera necesario, se cobra del monto resultante de la ejecución de la garantía de fiel cumplimiento.

Estos dos (2) tipos de penalidades pueden alcanzar cada una un monto máximo equivalente al diez por ciento (10%) del monto del contrato vigente, o de ser el caso, del ítem que debió ejecutarse.

Cuando se llegue a cubrir el monto máximo de la penalidad por mora o el monto máximo para otras penalidades, de ser el caso, LA ENTIDAD puede resolver el contrato por incumplimiento.

CLÁUSULA DÉCIMA CUARTA: RESOLUCIÓN DEL CONTRATO

Cualquiera de las partes puede resolver el contrato, de conformidad con el numeral 32.3 del artículo 32 y artículo 36 de la Ley de Contrataciones del Estado, y el artículo 164 de su Reglamento. De darse el caso, LA ENTIDAD procederá de acuerdo a lo establecido en el artículo 165 del Reglamento de la Ley de Contrataciones del Estado.

CLÁUSULA DÉCIMA QUINTA: RESPONSABILIDAD DE LAS PARTES

Cuando se resuelva el contrato por causas imputables a algunas de las partes, se debe resarcir los daños y perjuicios ocasionados, a través de la indemnización correspondiente. Ello no obsta la aplicación de las sanciones administrativas, penales y pecuniarias a que dicho incumplimiento diere lugar, en el caso que éstas correspondan.

Lo señalado precedentemente no exime a ninguna de las partes del cumplimiento de las demás obligaciones previstas en el presente contrato.

CLÁUSULA DÉCIMA SEXTA: ANTICORRUPCIÓN

EL CONTRATISTA declara y garantiza no haber, directa o indirectamente, o tratándose de una persona jurídica a través de sus socios, integrantes de los órganos de administración, apoderados, representantes legales, funcionarios, asesores o personas vinculadas a las que se refiere el artículo 7 del Reglamento de la Ley de Contrataciones del Estado, ofrecido, negociado o efectuado, cualquier pago o, en general, cualquier beneficio o incentivo ilegal en relación al contrato.

Asimismo, el CONTRATISTA se obliga a conducirse en todo momento, durante la ejecución del contrato, con honestidad, probidad, veracidad e integridad y de no cometer actos ilegales o de corrupción, directa o indirectamente o a través de sus socios, accionistas, participacionistas, integrantes de los órganos de administración, apoderados, representantes legales, funcionarios, asesores y personas vinculadas a las que se refiere el artículo 7 del Reglamento de la Ley de Contrataciones del Estado.

Además, EL CONTRATISTA se compromete a i) comunicar a las autoridades competentes, de manera directa y oportuna, cualquier acto o conducta ilícita o corrupta de la que tuviera conocimiento; y ii) adoptar medidas técnicas, organizativas y/o de personal apropiadas para evitar los referidos actos o prácticas.

Finalmente, EL CONTRATISTA se compromete a no colocar a los funcionarios públicos con los que deba interactuar, en situaciones reñidas con la ética. En tal sentido, reconoce y acepta la prohibición de ofrecerles a éstos cualquier tipo de obsequio, donación, beneficio y/o gratificación, ya sea de bienes o servicios, cualquiera sea la finalidad con la que se lo haga.

CLÁUSULA DÉCIMA SÉTIMA: MARCO LEGAL DEL CONTRATO

Sólo en lo no previsto en este contrato, en la Ley de Contrataciones del Estado y su Reglamento, en las directivas que emita el OSCE y demás normativa especial que resulte aplicable, serán de aplicación supletoria las disposiciones pertinentes del Código Civil vigente, cuando corresponda, y demás normas de derecho privado.



CLÁUSULA DÉCIMA OCTAVA: SOLUCIÓN DE CONTROVERSIAS³⁵

Las controversias que surjan entre las partes durante la ejecución del contrato se resuelven mediante conciliación o arbitraje, según el acuerdo de las partes.

Cualquiera de las partes tiene derecho a iniciar el arbitraje a fin de resolver dichas controversias dentro del plazo de caducidad previsto en la Ley de Contrataciones del Estado y su Reglamento.

Facultativamente, cualquiera de las partes tiene el derecho a solicitar una conciliación dentro del plazo de caducidad correspondiente, según lo señalado en el artículo 224 del Reglamento de la Ley de Contrataciones del Estado, sin perjuicio de recurrir al arbitraje, en caso no se llegue a un acuerdo entre ambas partes o se llegue a un acuerdo parcial. Las controversias sobre nulidad del contrato solo pueden ser sometidas a arbitraje.

El Laudo arbitral emitido es inapelable, definitivo y obligatorio para las partes desde el momento de su notificación, según lo previsto en el numeral 45.21 del artículo 45 de la Ley de Contrataciones del Estado.

CLÁUSULA DÉCIMA NOVENA: FACULTAD DE ELEVAR A ESCRITURA PÚBLICA

Cualquiera de las partes puede elevar el presente contrato a Escritura Pública corriendo con todos los gastos que demande esta formalidad.

CLÁUSULA VIGÉSIMA: DOMICILIO PARA EFECTOS DE LA EJECUCIÓN CONTRACTUAL

Las partes declaran el siguiente domicilio para efecto de las notificaciones que se realicen durante la ejecución del presente contrato:

DOMICILIO DE LA ENTIDAD: [.....]

DOMICILIO DEL CONTRATISTA: [CONSIGNAR EL DOMICILIO SEÑALADO POR EL POSTOR GANADOR DE LA BUENA PRO AL PRESENTAR LOS REQUISITOS PARA EL PERFECCIONAMIENTO DEL CONTRATO]

La variación del domicilio aquí declarado de alguna de las partes debe ser comunicada a la otra parte, formalmente y por escrito, con una anticipación no menor de quince (15) días calendario.

De acuerdo con las bases integradas, la oferta y las disposiciones del presente contrato, las partes lo firman por duplicado en señal de conformidad en la ciudad de [.....] al [CONSIGNAR FECHA].

"LA ENTIDAD"

"EL CONTRATISTA"

Importante

Este documento puede firmarse digitalmente si ambas partes cuentan con firma digital, según la Ley N° 27269, Ley de Firmas y Certificados Digitales³⁶.

³⁵ De acuerdo con el numeral 225.3 del artículo 225 del Reglamento, las partes pueden recurrir al arbitraje ad hoc cuando las controversias deriven de procedimientos de selección cuyo valor estimado sea menor o igual a cinco millones con 00/100 soles (S/ 5 000 000,00).

³⁶ Para mayor información sobre la normativa de firmas y certificados digitales ingresar a: <https://www.indecopi.gob.pe/web/firmas-digitales/firmar-y-certificados-digitales>



ANEXOS



ANEXO N° 1

DECLARACIÓN JURADA DE DATOS DEL POSTOR

Señores

COMITÉ DE SELECCIÓN

CONCURSO PÚBLICO N° 004-DRTC-MDD/CS-PRIMERA CONVOCATORIA

Presente.-

El que se suscribe, [.....], postor y/o Representante Legal de [CONSIGNAR EN CASO DE SER PERSONA JURÍDICA], identificado con [CONSIGNAR TIPO DE DOCUMENTO DE IDENTIDAD] N° [CONSIGNAR NÚMERO DE DOCUMENTO DE IDENTIDAD], con poder inscrito en la localidad de [CONSIGNAR EN CASO DE SER PERSONA JURÍDICA] en la Ficha N° [CONSIGNAR EN CASO DE SER PERSONA JURÍDICA] Asiento N° [CONSIGNAR EN CASO DE SER PERSONA JURÍDICA], **DECLARO BAJO JURAMENTO** que la siguiente información se sujeta a la verdad:

Nombre, Denominación o Razón Social :			
Domicilio Legal :			
RUC :	Teléfono(s) :		
MYPE ³⁷	Sí	No	
Correo electrónico :			

Autorización de notificación por correo electrónico:

Autorizo que se notifiquen al correo electrónico indicado las siguientes actuaciones:

1. Solicitud de la descripción a detalle de todos los elementos constitutivos de la oferta.
2. Solicitud de reducción de la oferta económica.
3. Solicitud de subsanación de los requisitos para perfeccionar el contrato.
4. Solicitud para presentar los documentos para perfeccionar el contrato, según orden de prelación, de conformidad con lo previsto en el artículo 141 del Reglamento.
5. Respuesta a la solicitud de acceso al expediente de contratación.
6. Notificación de la orden de servicios³⁸

Asimismo, me comprometo a remitir la confirmación de recepción, en el plazo máximo de dos (2) días hábiles de recibida la comunicación.

[CONSIGNAR CIUDAD Y FECHA]

.....
Firma, Nombres y Apellidos del postor o Representante legal, según corresponda

Importante

La notificación dirigida a la dirección de correo electrónico consignada se entenderá válidamente efectuada cuando la Entidad reciba acuse de recepción.

³⁷ Esta información será verificada por la Entidad en la página web del Ministerio de Trabajo y Promoción del Empleo en la sección consulta de empresas acreditadas en el REMYPE en el link <http://www2.trabajo.gob.pe/servicios-en-linea-2-2/> y se tendrá en consideración, en caso el postor ganador de la buena pro solicite la retención del diez por ciento (10%) del monto del contrato, en calidad de garantía de fiel cumplimiento, en los contratos periódicos de prestación de servicios, según lo señalado en el numeral 149.4 del artículo 149 y numeral 151.2 del artículo 151 del Reglamento.

³⁸ Consignar en el caso de procedimientos de selección por relación de ítems, cuando el monto del valor estimado del ítem no supere los doscientos mil Soles (S/ 200 000.00), cuando se haya optado por perfeccionar el contrato con una orden de servicios.



Importante

Cuando se trate de consorcios, la declaración jurada es la siguiente:

ANEXO N° 1

DECLARACIÓN JURADA DE DATOS DEL POSTOR

Señores

COMITÉ DE SELECCIÓN

CONCURSO PÚBLICO N° 004-DRTC-MDD/CS-PRIMERA CONVOCATORIA

Presente.-

El que se suscribe, [...], representante común del consorcio [CONSIGNAR EL NOMBRE DEL CONSORCIO], identificado con [CONSIGNAR TIPO DE DOCUMENTO DE IDENTIDAD] N° [CONSIGNAR NÚMERO DE DOCUMENTO DE IDENTIDAD], **DECLARO BAJO JURAMENTO** que la siguiente información se sujeta a la verdad:

Datos del consorciado 1				
Nombre, Denominación o Razón Social :				
Domicilio Legal :				
RUC :	Teléfono(s) :			
MYPE ³⁹		Sí	No	
Correo electrónico :				

Datos del consorciado 2				
Nombre, Denominación o Razón Social :				
Domicilio Legal :				
RUC :	Teléfono(s) :			
MYPE ⁴⁰		Sí	No	
Correo electrónico :				

Datos del consorciado ...				
Nombre, Denominación o Razón Social :				
Domicilio Legal :				
RUC :	Teléfono(s) :			
MYPE ⁴¹		Sí	No	
Correo electrónico :				

Autorización de notificación por correo electrónico:

Correo electrónico del consorcio:

Autorizo que se notifiquen al correo electrónico indicado las siguientes actuaciones:

1. Solicitud de la descripción a detalle de todos los elementos constitutivos de la oferta.
2. Solicitud de reducción de la oferta económica.

³⁹ En los contratos periódicos de prestación de servicios, esta información será verificada por la Entidad en la página web del Ministerio de Trabajo y Promoción del Empleo en la sección consulta de empresas acreditadas en el REMYPE en el link <http://www2.trabajo.gob.pe/servicios-en-linea-2-2/> y se tendrá en consideración, en caso el consorcio ganador de la buena pro solicite la retención del diez por ciento (10%) del monto del contrato, en calidad de garantía de fiel cumplimiento, según lo señalado en el numeral 149.4 del artículo 149 y numeral 151.2 del artículo 151 del Reglamento. Para dicho efecto, todos los integrantes del consorcio deben acreditar la condición de micro o pequeña empresa.

⁴⁰ Ibídem.

⁴¹ Ibídem.



3. Solicitud de subsanación de los requisitos para perfeccionar el contrato.
4. Solicitud para presentar los documentos para perfeccionar el contrato, según orden de prelación, de conformidad con lo previsto en el artículo 141 del Reglamento.
5. Respuesta a la solicitud de acceso al expediente de contratación.
6. Notificación de la orden de servicios⁴²

Asimismo, me comprometo a remitir la confirmación de recepción, en el plazo máximo de dos (2) días hábiles de recibida la comunicación.

[CONSIGNAR CIUDAD Y FECHA]

.....
**Firma, Nombres y Apellidos del representante
común del consorcio**

Importante

La notificación dirigida a la dirección de correo electrónico consignada se entenderá válidamente efectuada cuando la Entidad reciba acuse de recepción.

⁴² Consignar en el caso de procedimientos de selección por relación de ítems, cuando el monto del valor estimado del ítem no supere los doscientos mil Soles (S/ 200 000.00), cuando se haya optado por perfeccionar el contrato con una orden de servicios.



ANEXO N° 2

DECLARACIÓN JURADA (ART. 52 DEL REGLAMENTO DE LA LEY DE CONTRATACIONES DEL ESTADO)

Señores

COMITÉ DE SELECCIÓN

CONCURSO PÚBLICO N° 004-DRTC-MDD/CS-PRIMERA CONVOCATORIA

Presente.-

Mediante el presente el suscrito, postor y/o Representante Legal de [CONSIGNAR EN CASO DE SER PERSONA JURÍDICA], declaro bajo juramento:

- i. No haber incurrido y me obligo a no incurrir en actos de corrupción, así como a respetar el principio de integridad.
- ii. No tener impedimento para postular en el procedimiento de selección ni para contratar con el Estado, conforme al artículo 11 de la Ley de Contrataciones del Estado.
- iii. Conocer las sanciones contenidas en la Ley de Contrataciones del Estado y su Reglamento, así como las disposiciones aplicables de la Ley N° 27444, Ley del Procedimiento Administrativo General.
- iv. Participar en el presente proceso de contratación en forma independiente sin mediar consulta, comunicación, acuerdo, arreglo o convenio con ningún proveedor; y, conocer las disposiciones del Decreto Legislativo N° 1034, Decreto Legislativo que aprueba la Ley de Represión de Conductas Anticompetitivas.
- v. Conocer, aceptar y someterme a las bases, condiciones y reglas del procedimiento de selección.
- vi. Ser responsable de la veracidad de los documentos e información que presento en el presente procedimiento de selección.
- vii. Comprometerme a mantener la oferta presentada durante el procedimiento de selección y a perfeccionar el contrato, en caso de resultar favorecido con la buena pro.

[CONSIGNAR CIUDAD Y FECHA]

.....
**Firma, Nombres y Apellidos del postor o
Representante legal, según corresponda**

Importante

En el caso de consorcios, cada integrante debe presentar esta declaración jurada, salvo que sea presentada por el representante común del consorcio.



ANEXO N° 3

DECLARACIÓN JURADA DE CUMPLIMIENTO DE LOS TÉRMINOS DE REFERENCIA

Señores

COMITÉ DE SELECCIÓN

CONCURSO PÚBLICO N° 004-DRTC-MDD/CS-PRIMERA CONVOCATORIA

Presente.-

Es grato dirigirme a usted, para hacer de su conocimiento que luego de haber examinado las bases y demás documentos del procedimiento de la referencia y, conociendo todos los alcances y las condiciones detalladas en dichos documentos, el postor que suscribe ofrece el servicio de [CONSIGNAR OBJETO DE LA CONVOCATORIA], de conformidad con los Términos de Referencia que se indican en el numeral 3.1 del Capítulo III de la sección específica de las bases y los documentos del procedimiento.

[CONSIGNAR CIUDAD Y FECHA]

.....
**Firma, Nombres y Apellidos del postor o
Representante legal o común, según corresponda**

Importante

Adicionalmente, puede requerirse la presentación de documentación que acredite el cumplimiento de los términos de referencia, conforme a lo indicado en el acápite relacionado al contenido de las ofertas de la presente sección de las bases.



ANEXO N° 4

DECLARACIÓN JURADA DE PLAZO DE PRESTACIÓN DEL SERVICIO

Señores

COMITÉ DE SELECCIÓN

CONCURSO PÚBLICO N° 004-DRTC-MDD/CS-PRIMERA CONVOCATORIA

Presente.-

Mediante el presente, con pleno conocimiento de las condiciones que se exigen en las bases del procedimiento de la referencia, me comprometo a prestar el servicio objeto del presente procedimiento de selección en el plazo de [CONSIGNAR EL PLAZO OFERTADO].

[CONSIGNAR CIUDAD Y FECHA]

.....
**Firma, Nombres y Apellidos del postor o
Representante legal o común, según corresponda**



ANEXO N° 5

PROMESA DE CONSORCIO

(Sólo para el caso en que un consorcio se presente como postor)

Señores

COMITÉ DE SELECCIÓN

CONCURSO PÚBLICO N° 004-DRTC-MDD/CS-PRIMERA CONVOCATORIA

Presente.-

Los suscritos declaramos expresamente que hemos convenido en forma irrevocable, durante el lapso que dure el procedimiento de selección, para presentar una oferta conjunta al **CONCURSO PÚBLICO N° [CONSIGNAR NOMENCLATURA DEL PROCEDIMIENTO]**.

Asimismo, en caso de obtener la buena pro, nos comprometemos a formalizar el contrato de consorcio, de conformidad con lo establecido por el artículo 140 del Reglamento de la Ley de Contrataciones del Estado, bajo las siguientes condiciones:

a) Integrantes del consorcio

1. [NOMBRE, DENOMINACIÓN O RAZÓN SOCIAL DEL CONSORCIADO 1].
2. [NOMBRE, DENOMINACIÓN O RAZÓN SOCIAL DEL CONSORCIADO 2].

b) Designamos a [CONSIGNAR NOMBRES Y APELLIDOS DEL REPRESENTANTE COMÚN], identificado con [CONSIGNAR TIPO DE DOCUMENTO DE IDENTIDAD] N° [CONSIGNAR NÚMERO DE DOCUMENTO DE IDENTIDAD], como representante común del consorcio para efectos de participar en todos los actos referidos al procedimiento de selección, suscripción y ejecución del contrato correspondiente con [CONSIGNAR NOMBRE DE LA ENTIDAD].

Asimismo, declaramos que el representante común del consorcio no se encuentra impedido, inhabilitado ni suspendido para contratar con el Estado.

c) Fijamos nuestro domicilio legal común en [.....].

d) Las obligaciones que corresponden a cada uno de los integrantes del consorcio son las siguientes:

1. OBLIGACIONES DE [NOMBRE, DENOMINACIÓN O RAZÓN SOCIAL DEL CONSORCIADO 1] [%]⁴³

[DESCRIBIR LAS OBLIGACIONES DEL CONSORCIADO 1]

2. OBLIGACIONES DE [NOMBRE, DENOMINACIÓN O RAZÓN SOCIAL DEL CONSORCIADO 2] [%]⁴⁴

[DESCRIBIR LAS OBLIGACIONES DEL CONSORCIADO 2]

TOTAL OBLIGACIONES

100%⁴⁵

[CONSIGNAR CIUDAD Y FECHA]

⁴³ Consignar únicamente el porcentaje total de las obligaciones, el cual debe ser expresado en número entero, sin decimales.

⁴⁴ Consignar únicamente el porcentaje total de las obligaciones, el cual debe ser expresado en número entero, sin decimales.

⁴⁵ Este porcentaje corresponde a la sumatoria de los porcentajes de las obligaciones de cada uno de los integrantes del consorcio.



.....
Consortiado 1
Nombres, apellidos y firma del Consortiado 1
o de su Representante Legal
Tipo y N° de Documento de Identidad

.....
Consortiado 2
Nombres, apellidos y firma del Consortiado 2
o de su Representante Legal
Tipo y N° de Documento de Identidad

Importante

De conformidad con el artículo 52 del Reglamento, las firmas de los integrantes del consorcio deben ser legalizadas.



ANEXO N° 6

PRECIO DE LA OFERTA

Señores

COMITÉ DE SELECCIÓN

CONCURSO PÚBLICO N° 004-DRTC-MDD/CS-PRIMERA CONVOCATORIA

Presente.-

Es grato dirigirme a usted, para hacer de su conocimiento que, de acuerdo con las bases, mi oferta es la siguiente:

CONCEPTO	PRECIO TOTAL
TOTAL	

El precio de la oferta [CONSIGNAR LA MONEDA DE LA CONVOCATORIA] incluye todos los tributos, seguros, transporte, inspecciones, pruebas y, de ser el caso, los costos laborales conforme a la legislación vigente, así como cualquier otro concepto que pueda tener incidencia sobre el costo del servicio a contratar; excepto la de aquellos postores que gocen de alguna exoneración legal, no incluirán en el precio de su oferta los tributos respectivos.

[CONSIGNAR CIUDAD Y FECHA]

.....
**Firma, Nombres y Apellidos del postor o
Representante legal o común, según corresponda**

Importante

- El postor debe consignar el precio total de la oferta, sin perjuicio que, de resultar favorecido con la buena pro, presente el detalle de precios unitarios para el perfeccionamiento del contrato.*
- El postor que goce de alguna exoneración legal, debe indicar que su oferta no incluye el tributo materia de la exoneración, debiendo incluir el siguiente texto:*

Mi oferta no incluye [CONSIGNAR EL TRIBUTO MATERIA DE LA EXONERACIÓN].



ANEXO N° 7

DECLARACIÓN JURADA DE CUMPLIMIENTO DE CONDICIONES PARA LA APLICACIÓN DE LA EXONERACIÓN DEL IGV

Señores

COMITÉ DE SELECCIÓN

CONCURSO PÚBLICO N° 004-DRTC-MDD/CS-PRIMERA CONVOCATORIA

Presente. -

Mediante el presente el suscrito, postor y/o Representante Legal de [CONSIGNAR EN CASO DE SER PERSONA JURÍDICA], declaro bajo juramento que gozo del beneficio de la exoneración del IGV previsto en la Ley N° 27037, Ley de Promoción de la Inversión en la Amazonía, dado que cumplo con las condiciones siguientes:

- 1.- Que el domicilio fiscal de la empresa⁴⁶ se encuentra ubicada en la Amazonía y coincide con el lugar establecido como sede central (donde tiene su administración y lleva su contabilidad);
- 2.- Que la empresa se encuentra inscrita en las Oficinas Registrales de la Amazonía (exigible en caso de personas jurídicas);
- 3.- Que, al menos el setenta por ciento (70%) de los activos fijos de la empresa se encuentran en la Amazonía; y
- 4.- Que la empresa no presta servicios fuera de la Amazonía.

[CONSIGNAR CIUDAD Y FECHA]

.....
Firma, Nombres y Apellidos del postor o Representante legal, según corresponda

Importante

Cuando se trate de consorcios, esta declaración jurada será presentada por cada uno de los integrantes del consorcio, salvo que se trate de consorcios con contabilidad independiente, en cuyo caso debe ser suscrita por el representante común, debiendo indicar su condición de consorcio con contabilidad independiente y el número de RUC del consorcio.

⁴⁶ En el artículo 1 del "Reglamento de las Disposiciones Tributarias contenidas en la Ley de Promoción de la Inversión en la Amazonía" se define como "empresa" a las "Personas naturales, sociedades conyugales, sucesiones indivisas y personas consideradas jurídicas por la Ley del Impuesto a la Renta, generadoras de rentas de tercera categoría, ubicadas en la Amazonía. Las sociedades conyugales son aquellas que ejerzan la opción prevista en el Artículo 16 de la Ley del Impuesto a la Renta."



ANEXO Nº 8

EXPERIENCIA DEL POSTOR EN LA ESPECIALIDAD

Señores
COMITÉ DE SELECCIÓN
CONCURSO PÚBLICO Nº 004-DRTC-MDD/CS-PRIMERA CONVOCATORIA
Presente.-

Mediante el presente, el suscrito detalla la siguiente EXPERIENCIA EN LA ESPECIALIDAD:

Nº	CLIENTE	OBJETO DEL CONTRATO	Nº CONTRATO / O/S / COMPROBANTE DE PAGO	FECHA DEL CONTRATO O CP ⁴⁷	FECHA DE LA CONFORMIDAD DE SER EL CASO ⁴⁸	EXPERIENCIA PROVENIENTE ⁴⁹ DE:	MONEDA	IMPORTE ⁵⁰	TIPO DE CAMBIO VENTA ⁵¹	MONTO FACTURADO ACUMULADO ⁵²
1										
2										
3										
4										

⁴⁷ Se refiere a la fecha de suscripción del contrato, de la emisión de la Orden de Servicios o de cancelación del comprobante de pago, según corresponda.

⁴⁸ Únicamente, cuando la fecha del perfeccionamiento del contrato, sea previa a los ocho (8) años anteriores a la fecha de presentación de ofertas, caso en el cual el postor debe acreditar que la conformidad se emitió dentro de dicho periodo.

⁴⁹ Si el titular de la experiencia no es el postor, consignar si dicha experiencia corresponde a la matriz en caso que el postor sea sucursal, o fue transmitida por reorganización societaria, debiendo acompañar la documentación sustentatoria correspondiente. Al respecto, según la Opinión N° 216-2017/DTN "Considerando que la sociedad matriz y la sucursal constituyen la misma persona jurídica, la sucursal puede acreditar como suya la experiencia de su matriz". Del mismo modo, según lo previsto en la Opinión N° 010-2013/DTN, "... en una operación de reorganización societaria que comprende tanto una fusión como una escisión, la sociedad resultante podrá acreditar como suya la experiencia de la sociedad incorporada o absorbida, que se extingue producto de la fusión; asimismo, si en virtud de la escisión se transfiere un bloque patrimonial consistente en una línea de negocio completa, la sociedad resultante podrá acreditar como suya la experiencia de la sociedad escindida, correspondiente a la línea de negocio transmitida. De esta manera, la sociedad resultante podrá emplear la experiencia transmitida, como consecuencia de la reorganización societaria antes descrita, en los futuros procesos de selección en los que participe".

⁵⁰ Se refiere al monto del contrato ejecutado incluido adicionales y reducciones, de ser el caso.

⁵¹ El tipo de cambio venta debe corresponder al publicado por la SBS correspondiente a la fecha de suscripción del contrato, de la emisión de la Orden de Servicios o de cancelación del comprobante de pago, según corresponda.

⁵² Consignar en la moneda establecida en las bases.



Nº	CLIENTE	OBJETO DEL CONTRATO	Nº CONTRATO / O/S / COMPROBANTE DE PAGO	FECHA DEL CONTRATO O CP ⁴⁷	FECHA DE LA CONFORMIDAD DE SER EL CASO ⁴⁸	EXPERIENCIA PROVENIENTE ⁴⁹ DE:	MONEDA	IMPORTE ⁵⁰	TIPO DE CAMBIO VENTA ⁵¹	MONTO FACTURADO ACUMULADO ⁵²
5										
6										
7										
8										
9										
10										
...										
20										
TOTAL										

[CONSIGNAR CIUDAD Y FECHA]

.....
Firma, Nombres y Apellidos del postor o
Representante legal o común, según corresponda



ANEXO N° 9

DECLARACIÓN JURADA (NUMERAL 49.4 DEL ARTÍCULO 49 DEL REGLAMENTO)

Señores

COMITÉ DE SELECCIÓN

CONCURSO PÚBLICO N° 004-DRTC-MDD/CS-PRIMERA CONVOCATORIA

Presente.-

Mediante el presente el suscrito, postor y/o Representante Legal de [CONSIGNAR EN CASO DE SER PERSONA JURÍDICA], declaro que la experiencia que acredito de la empresa [CONSIGNAR LA DENOMINACIÓN DE LA PERSONA JURÍDICA] como consecuencia de una reorganización societaria, no se encuentra en el supuesto establecido en el numeral 49.4 del artículo 49 del Reglamento.

[CONSIGNAR CIUDAD Y FECHA]

.....
**Firma, Nombres y Apellidos del postor o
Representante legal, según corresponda**

Importante

A efectos de cautelar la veracidad de esta declaración, el postor puede verificar la información de la Relación de Proveedores Sancionados por el Tribunal de Contrataciones del Estado con Sanción Vigente en <http://portal.osce.gob.pe/rnp/content/relación-de-proveedores-sancionados>.

También le asiste dicha facultad al órgano encargado de las contrataciones o al órgano de la Entidad al que se le haya asignado la función de verificación de la oferta presentada por el postor ganador de la buena pro.



ANEXO N° 12

**AUTORIZACIÓN DE NOTIFICACIÓN DE LA DECISIÓN DE LA ENTIDAD SOBRE LA
SOLICITUD DE AMPLIACIÓN DE PLAZO MEDIANTE MEDIOS ELECTRÓNICOS DE
COMUNICACIÓN**

(DOCUMENTO A PRESENTAR EN EL PERFECCIONAMIENTO DEL CONTRATO)

Señores

COMITÉ DE SELECCIÓN

CONCURSO PÚBLICO N° 004-DRTC-MDD/CS-PRIMERA CONVOCATORIA

Presente.-

El que se suscribe, [.....], postor adjudicado y/o Representante Legal de [CONSIGNAR EN CASO DE SER PERSONA JURÍDICA], identificado con [CONSIGNAR TIPO DE DOCUMENTO DE IDENTIDAD] N° [CONSIGNAR NÚMERO DE DOCUMENTO DE IDENTIDAD], autorizo que durante la ejecución del contrato se me notifique al correo electrónico [INDICAR EL CORREO ELECTRÓNICO] lo siguiente:

✓ Notificación de la decisión de la Entidad respecto a la solicitud de ampliación de plazo.

[CONSIGNAR CIUDAD Y FECHA]

.....
**Firma, Nombres y Apellidos del postor o
Representante legal o común, según
corresponda**

Importante

La notificación de la decisión de la Entidad respecto a la solicitud de ampliación de plazo se efectúa por medios electrónicos de comunicación, siempre que se cuente con la autorización correspondiente y sea posible obtener un acuse de recibo a través del mecanismo utilizado.