

# **BASES INTEGRADAS DE ADJUDICACIÓN SIMPLIFICADA PARA LA CONTRATACIÓN DE LA EJECUCIÓN DE OBRAS**

*Aprobado mediante Directiva N°001-2019-OSCE/CD*



**SUB DIRECCIÓN DE NORMATIVIDAD – DIRECCIÓN TÉCNICO NORMATIVA**  
**ORGANISMO SUPERVISOR DE LAS CONTRATACIONES DEL ESTADO - OSCE**

**SIMBOLOGÍA UTILIZADA:**

N°	Símbolo	Descripción
1	[ABC] / [.....]	La información solicitada dentro de los corchetes sombreados debe ser completada por la Entidad durante la elaboración de las bases.
2	[ABC] / [.....]	Es una indicación, o información que deberá ser completada por la Entidad con posterioridad al otorgamiento de la buena pro para el caso específico de la elaboración de la PROFORMA DEL CONTRATO; o por los proveedores, en el caso de los ANEXOS de la oferta.
3	<div>Importante</div> <ul style="list-style-type: none"> <li>• Abc</li> </ul>	Se refiere a consideraciones importantes a tener en cuenta por el órgano encargado de las contrataciones o comité de selección, según corresponda, y por los proveedores.
4	<div>Advertencia</div> <ul style="list-style-type: none"> <li>• Abc</li> </ul>	Se refiere a advertencias a tener en cuenta por el órgano encargado de las contrataciones o comité de selección, según corresponda, y por los proveedores.
5	<div>Importante para la Entidad</div> <ul style="list-style-type: none"> <li>• Xyz</li> </ul>	Se refiere a consideraciones importantes a tener en cuenta por el órgano encargado de las contrataciones o comité de selección, según corresponda, y deben ser eliminadas una vez culminada la elaboración de las bases.

**CARACTERÍSTICAS DEL DOCUMENTO:**

Las bases estándar deben ser elaboradas en formato WORD, y deben tener las siguientes características:

N°	Características	Parámetros
1	Márgenes	Superior : 2.5 cm      Inferior: 2.5 cm Izquierda: 2.5 cm      Derecha: 2.5 cm
2	Fuente	Arial
3	Estilo de Fuente	Normal: Para el contenido en general Cursiva: Para el encabezado y pie de página Para las Consideraciones importantes (Ítem 3 del cuadro anterior)
4	Color de Fuente	Automático: Para el contenido en general Azul : Para las Consideraciones importantes (Ítem 3 del cuadro anterior)
5	Tamaño de Letra	16 : Para las dos primeras hojas de las Secciones General y Específica 11 : Para el nombre de los Capítulos. 10 : Para el cuerpo del documento en general 9 : Para el encabezado y pie de página Para el contenido de los cuadros, pudiendo variar, según la necesidad 8 : Para las Notas al pie
6	Alineación	Justificada: Para el contenido en general y notas al pie. Centrada : Para la primera página, los títulos de las Secciones y nombres de los Capítulos)
7	Interlineado	Sencillo
8	Espaciado	Anterior : 0 Posterior : 0
9	Subrayado	Para los nombres de las Secciones y para resaltar o hacer hincapié en algún concepto

**INSTRUCCIONES DE USO:**

- Una vez registrada la información solicitada dentro de los corchetes sombreados en gris, el texto deberá quedar en letra tamaño 10, con estilo normal, sin formato de negrita y sin sombread.
- La nota **IMPORTANTE** no puede ser modificada ni eliminada en la Sección General. En el caso de la Sección Específica debe seguirse la instrucción que se indica en dicha nota.

Elaboradas en enero de 2019

Modificadas en marzo 2019, junio 2019, diciembre 2019, julio 2020, julio y diciembre de 2021, setiembre y octubre 2022

**BASES INTEGRADAS DE ADJUDICACIÓN SIMPLIFICADA  
PARA LA CONTRATACIÓN DE LA EJECUCIÓN DE OBRAS<sup>1</sup>**

**ADJUDICACIÓN SIMPLIFICADA  
AS-SM-3-2023-MPB/CS-1**

PRIMERA CONVOCATORIA

**CONTRATACIÓN DE LA EJECUCIÓN DE  
LA OBRA:**

**DENOMINADA “RENOVACION DE PUENTE; EN EL (LA)  
CAMINO VECINAL JUMBILLA-SECTOR GOLON (PUENTE  
GOLON), DISTRITO DE JUMBILLA PROVINCIA DE  
BONGARA DEPARTAMENTO DE AMAZONAS**

---

<sup>1</sup> Estas bases se utilizarán para la contratación de la ejecución de obras. Para tal efecto, se deberá tener en cuenta la siguiente definición:

**Obra:** Construcción, reconstrucción, rehabilitación, remodelación, mejoramiento, demolición, renovación, ampliación y habilitación de bienes inmuebles, tales como edificaciones, estructuras, excavaciones, perforaciones, carreteras, puentes, entre otros, que requieren dirección técnica, expediente técnico, mano de obra, materiales y/o equipos.

## **DEBER DE COLABORACIÓN**

La Entidad y todo proveedor que se someta a las presentes Bases, sea como participante, postor y/o contratista, deben conducir su actuación conforme a los principios previstos en la Ley de Contrataciones del Estado.

En este contexto, se encuentran obligados a prestar su colaboración al OSCE y a la Secretaría Técnica de la Comisión de Defensa de la Libre Competencia del INDECOPI, en todo momento según corresponda a sus competencias, a fin de comunicar presuntos casos de fraude, colusión y corrupción por parte de los funcionarios y servidores de la Entidad, así como los proveedores y demás actores que participan en el proceso de contratación.

De igual forma, deben poner en conocimiento del OSCE y a la Secretaría Técnica de la Comisión de Defensa de la Libre Competencia del INDECOPI los indicios de conductas anticompetitivas que se presenten durante el proceso de contratación, en los términos del Decreto Legislativo N° 1034, "Ley de Represión de Conductas Anticompetitivas", o norma que la sustituya, así como las demás normas de la materia.

La Entidad y todo proveedor que se someta a las presentes Bases, sea como participante, postor y/o contratista del proceso de contratación deben permitir al OSCE o a la Secretaría Técnica de la Comisión de Defensa de la Libre Competencia del INDECOPI el acceso a la información referida a las contrataciones del Estado que sea requerida, prestar testimonio o absolución de posiciones que se requieran, entre otras formas de colaboración.

## **SECCIÓN GENERAL**

### **DISPOSICIONES COMUNES DEL PROCEDIMIENTO DE SELECCIÓN**

(ESTA SECCIÓN NO DEBE SER MODIFICADA EN NINGÚN EXTREMO, BAJO SANCIÓN DE NULIDAD)

## CAPÍTULO I

### ETAPAS DEL PROCEDIMIENTO DE SELECCIÓN

#### 1.1. REFERENCIAS

Cuando en el presente documento se mencione la palabra Ley, se entiende que se está haciendo referencia a la Ley N° 30225, Ley de Contrataciones del Estado, y cuando se mencione la palabra Reglamento, se entiende que se está haciendo referencia al Reglamento de la Ley de Contrataciones del Estado aprobado por Decreto Supremo N° 344-2018-EF.

Las referidas normas incluyen sus respectivas modificaciones, de ser el caso.

#### 1.2. CONVOCATORIA

Se realiza a través de su publicación en el SEACE de conformidad con lo señalado en el artículo 54 del Reglamento, en la fecha señalada en el calendario del procedimiento de selección, debiendo adjuntar las bases.

#### 1.3. REGISTRO DE PARTICIPANTES

El registro de participantes se realiza conforme al artículo 55 del Reglamento. En el caso de un consorcio, basta que se registre uno (1) de sus integrantes.

##### Importante

- *Para registrarse como participante en un procedimiento de selección convocado por las Entidades del Estado Peruano, es necesario que los proveedores cuenten con inscripción vigente y estar habilitados ante el Registro Nacional de Proveedores (RNP) que administra el Organismo Supervisor de las Contrataciones del Estado (OSCE). Para obtener mayor información, se puede ingresar a la siguiente dirección electrónica: [www.rnp.gob.pe](http://www.rnp.gob.pe).*
- *Los proveedores que deseen registrar su participación deben ingresar al SEACE utilizando su Certificado SEACE (usuario y contraseña). Asimismo, deben observar las instrucciones señaladas en el documento de orientación "Guía para el registro de participantes electrónico" publicado en <https://www2.seace.gob.pe/>.*
- *En caso los proveedores no cuenten con inscripción vigente en el RNP y/o se encuentren inhabilitados o suspendidos para ser participantes, postores y/o contratistas, el SEACE restringirá su registro, quedando a potestad de estos intentar nuevamente registrar su participación en el procedimiento de selección en cualquier otro momento, dentro del plazo establecido para dicha etapa, siempre que haya obtenido la vigencia de su inscripción o quedado sin efecto la sanción que le impuso el Tribunal de Contrataciones del Estado.*

#### 1.4. FORMULACIÓN DE CONSULTAS Y OBSERVACIONES A LAS BASES

La formulación de consultas y observaciones a las bases se efectúa de conformidad con lo establecido en los numerales 72.1 y 72.2 del artículo 72 del Reglamento, así como el literal a) del artículo 89 del Reglamento.

##### Importante

*No pueden formularse consultas ni observaciones respecto del contenido de una ficha de homologación aprobada. Las consultas y observaciones que se formulen sobre el particular, se tienen como no presentadas.*

**1.5. ABSOLUCIÓN DE CONSULTAS, OBSERVACIONES E INTEGRACIÓN DE BASES**

La absolución de consultas, observaciones e integración de las bases se realizan conforme a las disposiciones previstas en el numeral 72.4 y el literal a) del artículo 89 del Reglamento.

**Importante**

- *No se absolverán consultas y observaciones a las bases que se presenten en forma física.*
- *Cuando exista divergencia entre lo indicado en el pliego de absolución de consultas y observaciones y la integración de bases, prevalece lo absuelto en el referido pliego; sin perjuicio, del deslinde de responsabilidades correspondiente.*

**1.6. FORMA DE PRESENTACIÓN DE OFERTAS**

Las ofertas se presentan conforme lo establecido en el artículo 59 y en el artículo 90 del Reglamento.

Las declaraciones juradas, formatos o formularios previstos en las bases que conforman la oferta deben estar debidamente firmados por el postor (firma manuscrita o digital, según la Ley N° 27269, Ley de Firmas y Certificados Digitales<sup>2</sup>). Los demás documentos deben ser visados por el postor. En el caso de persona jurídica, por su representante legal, apoderado o mandatario designado para dicho fin y, en el caso de persona natural, por este o su apoderado. No se acepta el pegado de la imagen de una firma o visto. Las ofertas se presentan foliadas.

**Importante**

- *Los formularios electrónicos que se encuentran en el SEACE y que los proveedores deben llenar para presentar sus ofertas, tienen carácter de declaración jurada.*
- *En caso la información contenida en los documentos escaneados que conforman la oferta no coincida con lo declarado a través del SEACE, prevalece la información declarada en los documentos escaneados.*
- *No se tomarán en cuenta las ofertas que se presenten en físico a la Entidad.*

**1.7. PRESENTACIÓN Y APERTURA DE OFERTAS**

El participante presentará su oferta de manera electrónica a través del SEACE, desde las 00:01 horas hasta las 23:59 horas del día establecido para el efecto en el cronograma del procedimiento; adjuntando el archivo digitalizado que contenga los documentos que conforman la oferta de acuerdo a lo requerido en las bases.

El participante debe verificar antes de su envío, bajo su responsabilidad, que el archivo pueda ser descargado y su contenido sea legible.

**Importante**

*Los integrantes de un consorcio no pueden presentar ofertas individuales ni conformar más de un consorcio en un procedimiento de selección, o en un determinado ítem cuando se trate de procedimientos de selección según relación de ítems.*

En la apertura electrónica de la oferta, el órgano encargado de las contrataciones o comité de selección, según corresponda, verifica la presentación de lo exigido en la sección específica de

<sup>2</sup> Para mayor información sobre la normativa de firmas y certificados digitales ingresar a: <https://www.indecopi.gob.pe/web/firmas-digitales/firmar-y-certificados-digitales>

las bases de conformidad con el numeral 73.2 del artículo 73 del Reglamento. De no cumplir con lo requerido, la oferta se considera no admitida.

Asimismo, el órgano encargado de las contrataciones o comité de selección, según corresponda, declara no admitidas las ofertas que se encuentran por debajo del noventa por ciento (90%) del valor referencial o que excedan en más del diez por ciento (10%) del valor referencial.

## 1.8. EVALUACIÓN DE LAS OFERTAS

La evaluación consiste en la aplicación de los factores de evaluación previstos en el Capítulo IV de la sección específica de las bases a las ofertas admitidas, con el objeto de determinar la oferta con el mejor puntaje y el orden de prelación de las ofertas.

Para determinar la oferta con el mejor puntaje, se toma en cuenta lo indicado en el numeral 74.2 del artículo 74 del Reglamento.

En el supuesto de que dos (2) o más ofertas empaten, la determinación del orden de prelación de las ofertas empatadas se efectúa siguiendo estrictamente el orden establecido en el numeral 91.1 del artículo 91 del Reglamento.

El desempate mediante sorteo se realiza de manera electrónica a través del SEACE.

### Importante

*En el caso de contratación de obras que se ejecuten fuera de la provincia de Lima y Callao, cuyo valor referencial no supere los novecientos mil Soles (S/ 900,000.00), a solicitud del postor se asigna una bonificación equivalente al diez por ciento (10%) sobre el puntaje total obtenido por los postores con domicilio en la provincia donde se ejecuta la obra, o en las provincias colindantes, sean o no pertenecientes al mismo departamento o región. El domicilio es el consignado en la constancia de inscripción ante el RNP<sup>3</sup>. Lo mismo aplica en el caso de procedimientos de selección por relación de ítems, cuando algún ítem no supera el monto señalado anteriormente.*

## 1.9. CALIFICACIÓN DE OFERTAS

Luego de culminada la evaluación, el órgano encargado de las contrataciones o comité de selección, según corresponda califica a los postores que obtuvieron el primer, segundo, tercer y cuarto lugar, según el orden de prelación, verificando que cumplan con los requisitos de calificación detallados en el numeral 3.2 del Capítulo III de la sección específica de las bases. La oferta del postor que no cumpla con los requisitos de calificación es descalificada.

Si alguno de los cuatro (4) postores no cumple con los requisitos de calificación, se aplica lo establecido en los numerales 75.2 y 75.3 del artículo 75 del Reglamento.

## 1.10. SUBSANACIÓN DE LAS OFERTAS

La subsanación de las ofertas se sujeta a lo establecido en el artículo 60 del Reglamento. La corrección aritmética a la que hace referencia el numeral 60.4 de dicho artículo procede para la ejecución de obras a suma alzada.

El plazo que se otorgue para la subsanación no puede ser inferior a un (1) día hábil.

La solicitud de subsanación se realiza de manera electrónica a través del SEACE y será remitida al correo electrónico consignado por el postor al momento de realizar su inscripción en el RNP, siendo su responsabilidad el permanente seguimiento de las notificaciones a dicho correo. La notificación de la solicitud se entiende efectuada el día de su envío al correo electrónico.

<sup>3</sup> La constancia de inscripción electrónica se visualizará en el portal web del Registro Nacional de Proveedores: [www.mpb.gob.pe](http://www.mpb.gob.pe)



La presentación de las subsanaciones se realiza a través del SEACE. No se tomará en cuenta la subsanación que se presente en físico a la Entidad.

#### 1.11. RECHAZO DE LAS OFERTAS

Previo al otorgamiento de la buena pro, el comité de selección revisa las ofertas económicas que cumplen los requisitos de calificación, de conformidad con lo establecido para el rechazo de ofertas, previsto en el artículo 68 del Reglamento, de ser el caso.

De rechazarse alguna de las ofertas calificadas, el órgano encargado de las contrataciones o comité de selección, según corresponda, revisa el cumplimiento de los requisitos de calificación de los postores que siguen en el orden de prelación, en caso las hubiere.

#### 1.12. OTORGAMIENTO DE LA BUENA PRO

Definida la oferta ganadora, el órgano encargado de las contrataciones o comité de selección, según corresponda, otorga la buena pro, mediante su publicación en el SEACE, incluyendo el cuadro comparativo y las actas debidamente motivadas de los resultados de la admisión, no admisión, evaluación, calificación, descalificación, rechazo y el otorgamiento de la buena pro.

#### 1.13. CONSENTIMIENTO DE LA BUENA PRO

Cuando se hayan presentado dos (2) o más ofertas, el consentimiento de la buena pro se produce a los cinco (5) días hábiles siguientes de la notificación de su otorgamiento, sin que los postores hayan ejercido el derecho de interponer el recurso de apelación.

En caso que se haya presentado una sola oferta, el consentimiento de la buena pro se produce el mismo día de la notificación de su otorgamiento.

El consentimiento del otorgamiento de la buena pro se publica en el SEACE al día hábil siguiente de producido.

##### Importante

*Una vez consentido el otorgamiento de la buena pro, el órgano encargado de las contrataciones o el órgano de la Entidad al que se haya asignado tal función realiza la verificación de la oferta presentada por el postor ganador de la buena pro conforme lo establecido en el numeral 64.6 del artículo 64 del Reglamento.*

## CAPÍTULO II

### SOLUCIÓN DE CONTROVERSIAS DURANTE EL PROCEDIMIENTO DE SELECCIÓN

#### 2.1. RECURSO DE APELACIÓN

A través del recurso de apelación se pueden impugnar los actos dictados durante el desarrollo del procedimiento de selección hasta antes del perfeccionamiento del contrato.

El recurso de apelación se presenta ante la Entidad convocante, y es conocido y resuelto por su Titular, cuando el valor referencial sea igual o menor a cincuenta (50) UIT. Cuando el valor referencial sea mayor a dicho monto, el recurso de apelación se presenta ante y es resuelto por el Tribunal de Contrataciones del Estado.

En los procedimientos de selección según relación de ítems, el valor referencial total del procedimiento determina ante quién se presenta el recurso de apelación.

Los actos que declaren la nulidad de oficio, la cancelación del procedimiento de selección y otros actos emitidos por el Titular de la Entidad que afecten la continuidad de este, se impugnan ante el Tribunal de Contrataciones del Estado.

#### Importante

- *Una vez otorgada la buena pro, el órgano encargado de las contrataciones o comité de selección, según corresponda, está en la obligación de permitir el acceso de los participantes y postores al expediente de contratación, salvo la información calificada como secreta, confidencial o reservada por la normativa de la materia, a más tardar dentro del día siguiente de haberse solicitado por escrito.*

*Luego de otorgada la buena pro no se da a conocer las ofertas cuyos requisitos de calificación no fueron analizados y revisados por el órgano encargado de las contrataciones o comité de selección, según corresponda.*

- *A efectos de recoger la información de su interés, los postores pueden valerse de distintos medios, tales como: (i) la lectura y/o toma de apuntes, (ii) la captura y almacenamiento de imágenes, e incluso (iii) pueden solicitar copia de la documentación obrante en el expediente, siendo que, en este último caso, la Entidad deberá entregar dicha documentación en el menor tiempo posible, previo pago por tal concepto.*
- *El recurso de apelación se presenta ante la Mesa de Partes del Tribunal o ante las oficinas desconcentradas del OSCE o en la Unidad de Trámite Documentario de la Entidad, según corresponda.*

#### 2.2. PLAZOS DE INTERPOSICIÓN DEL RECURSO DE APELACIÓN

La apelación contra el otorgamiento de la buena pro o contra los actos dictados con anterioridad a ella se interpone dentro de los cinco (5) días hábiles siguientes de haberse notificado el otorgamiento de la buena pro.

La apelación contra los actos dictados con posterioridad al otorgamiento de la buena pro, contra la declaración de nulidad, cancelación y declaratoria de desierto del procedimiento, se interpone dentro de los cinco (5) días hábiles siguientes de haberse tomado conocimiento del acto que se desea impugnar.

### CAPÍTULO III DEL CONTRATO

#### 3.1. PERFECCIONAMIENTO DEL CONTRATO

Los plazos y el procedimiento para perfeccionar el contrato se realiza conforme a lo indicado en el artículo 141 del Reglamento.

Para perfeccionar el contrato, el postor ganador de la buena pro debe presentar los documentos señalados en los artículos 139 y 175 del Reglamento, así como los previstos en la sección específica de las bases.

#### 3.2. GARANTÍAS

Las garantías que deben otorgar los postores y/o contratistas, según corresponda, son las de fiel cumplimiento del contrato y por los adelantos.

##### 3.2.1. GARANTÍA DE FIEL CUMPLIMIENTO

Como requisito indispensable para perfeccionar el contrato, el postor ganador debe entregar a la Entidad la garantía de fiel cumplimiento del mismo por una suma equivalente al diez por ciento (10%) del monto del contrato original. Esta se mantiene vigente hasta el consentimiento de la liquidación final.

##### Importante

*En los contratos de ejecución de obras que celebren las Entidades con las micro y pequeñas empresas, estas últimas pueden otorgar como garantía de fiel cumplimiento el diez por ciento (10%) del monto del contrato original, porcentaje que es retenido por la Entidad durante la primera mitad del número total de pagos a realizarse, de forma prorrateada en cada pago, con cargo a ser devuelto a la finalización del mismo, conforme lo establece el artículo 149 del Reglamento, siempre que:*

- a) El procedimiento de selección original del cual derive el contrato a suscribirse sea una Adjudicación Simplificada.*
- b) El plazo de ejecución de la obra sea igual o mayor a sesenta (60) días calendario; y,*
- c) El pago a favor del contratista considere, al menos, dos (2) valorizaciones periódicas, en función del avance de obra.*

##### 3.2.2. GARANTÍA DE FIEL CUMPLIMIENTO POR PRESTACIONES ACCESORIAS

En las contrataciones que conllevan la ejecución de prestaciones accesorias, tales como mantenimiento, reparación o actividades afines, se otorga una garantía adicional por una suma equivalente al diez por ciento (10%) del monto del contrato de la prestación accesorio, la misma que debe ser renovada periódicamente hasta el cumplimiento total de las obligaciones garantizadas.

##### 3.2.3. GARANTÍA POR ADELANTO

En caso se haya previsto en la sección específica de las bases la entrega de adelantos, el contratista debe presentar una garantía emitida por idéntico monto conforme a lo estipulado en el artículo 153 del Reglamento.

#### 3.3. REQUISITOS DE LAS GARANTÍAS

Las garantías que se presenten deben ser incondicionales, solidarias, irrevocables y de

realización automática en el país, al solo requerimiento de la Entidad. Asimismo, deben ser emitidas por empresas que se encuentren bajo la supervisión directa de la Superintendencia de Banca, Seguros y Administradoras Privadas de Fondos de Pensiones, y que cuenten con clasificación de riesgo B o superior. Asimismo, deben estar autorizadas para emitir garantías; o estar consideradas en la última lista de bancos extranjeros de primera categoría que periódicamente publica el Banco Central de Reserva del Perú.

#### Importante

*Corresponde a la Entidad verificar que las garantías presentadas por el postor ganador de la buena pro y/o contratista cumplan con los requisitos y condiciones necesarios para su aceptación y eventual ejecución; sin perjuicio de la determinación de las responsabilidades funcionales que correspondan.*

#### Advertencia

*Los funcionarios de las Entidades no deben aceptar garantías emitidas bajo condiciones distintas a las establecidas en el presente numeral, debiendo tener en cuenta lo siguiente:*

- 1. La clasificadora de riesgo que asigna la clasificación a la empresa que emite la garantía debe encontrarse listada en el portal web de la SBS (<http://www.sbs.gob.pe/sistema-financiero/clasificadoras-de-riesgo>).*
- 2. Se debe identificar en la página web de la clasificadora de riesgo respectiva, cuál es la clasificación vigente de la empresa que emite la garantía, considerando la vigencia a la fecha de emisión de la garantía.*
- 3. Para fines de lo establecido en el artículo 148 del Reglamento, la clasificación de riesgo B, incluye las clasificaciones B+ y B.*
- 4. Si la empresa que otorga la garantía cuenta con más de una clasificación de riesgo emitida por distintas empresas listadas en el portal web de la SBS, bastará que en una de ellas cumpla con la clasificación mínima establecida en el Reglamento.*

*En caso exista alguna duda sobre la clasificación de riesgo asignada a la empresa emisora de la garantía, se deberá consultar a la clasificadora de riesgos respectiva.*

*De otro lado, además de cumplir con el requisito referido a la clasificación de riesgo, a efectos de verificar si la empresa emisora se encuentra autorizada por la SBS para emitir garantías, debe revisarse el portal web de dicha Entidad (<http://www.sbs.gob.pe/sistema-financiero/relacion-de-empresas-que-se-encuentran-autorizadas-a-emitar-cartas-fianza>).*

*Los funcionarios competentes deben verificar la autenticidad de la garantía a través de los mecanismos establecidos (consulta web, teléfono u otros) por la empresa emisora.*

### 3.4. EJECUCIÓN DE GARANTÍAS

La Entidad puede solicitar la ejecución de las garantías conforme a los supuestos contemplados en el artículo 155 del Reglamento.

### 3.5. ADELANTOS

La Entidad puede establecer la entrega de adelantos directos y adelantos para materiales e insumos, y en el caso de contratos bajo la modalidad llave en mano, para equipamiento y mobiliario, de conformidad con el artículo 180 del Reglamento, siempre que ello haya sido previsto en la sección específica de las bases.

### 3.6. VALORIZACIONES

Las valorizaciones son la cuantificación económica de un avance físico en la ejecución de la obra, realizada en un período determinado, tienen el carácter de pagos a cuenta y son elaboradas el último día de cada período previsto en la sección específica de las bases, por el inspector o supervisor, según corresponda y el contratista.

En caso se haya suscrito contrato con un consorcio, el pago de las valorizaciones se realizará a quien se indique en el contrato de consorcio.

**Advertencia**

*En caso de retraso en los pagos a cuenta o pago final por parte de la Entidad, salvo que se deba a caso fortuito o fuerza mayor, esta reconoce al contratista los intereses legales correspondientes, de conformidad con el artículo 39 de la Ley y los artículos 1244, 1245 y 1246 del Código Civil, debiendo repetir contra los responsables de la demora injustificada.*

**3.7. REAJUSTES**

Los reajustes se calculan conforme lo indicado en el numeral 38.3 del artículo 38 y el artículo 195 del Reglamento.

**Importante**

*Tanto la elaboración como la aplicación de las fórmulas polinómicas se sujetan a lo dispuesto en el Decreto Supremo N° 011-79-VC y sus modificatorias, ampliatorias y complementarias.*

**3.8. PENALIDADES****3.8.1. PENALIDAD POR MORA EN LA EJECUCIÓN DE LA PRESTACIÓN**

En caso de retraso injustificado del contratista en la ejecución de las prestaciones objeto del contrato, la Entidad le aplica automáticamente una penalidad por mora por cada día de atraso, de conformidad con el artículo 162 del Reglamento.

**3.8.2. OTRAS PENALIDADES**

La Entidad puede establecer penalidades distintas a la mencionada en el numeral precedente, según lo previsto en el artículo 163 del Reglamento y lo indicado en la sección específica de las bases.

Estos dos tipos de penalidades se calculan en forma independiente y pueden alcanzar cada una un monto máximo equivalente al diez por ciento (10%) del monto del contrato vigente, o de ser el caso, del ítem que debió ejecutarse.

**3.9. INCUMPLIMIENTO DEL CONTRATO**

Las causales para la resolución del contrato, serán aplicadas de conformidad con el artículo 36 de la Ley y 164 del Reglamento.

**3.10. DISPOSICIONES FINALES**

Todos los demás aspectos del presente procedimiento no contemplados en las bases se regirán supletoriamente por la Ley y su Reglamento, así como por las disposiciones legales vigentes.

## **SECCIÓN ESPECÍFICA**

### **CONDICIONES ESPECIALES DEL PROCEDIMIENTO DE SELECCIÓN**

(EN ESTA SECCIÓN LA ENTIDAD DEBERÁ COMPLETAR LA INFORMACIÓN EXIGIDA, DE ACUERDO A LAS INSTRUCCIONES INDICADAS)

## CAPÍTULO I GENERALIDADES

### 1.1. ENTIDAD CONVOCANTE

Nombre : MUNICIPALIDAD PROVINCIAL DE BONGARA  
 RUC N° : 20168772638  
 Domicilio legal : JR. GARCILASO DE LA VEGA N°355  
 Teléfono: :  
 Correo electrónico: : logisticaprocesosmpb20232026@gmail.com

### 1.2. OBJETO DE LA CONVOCATORIA

El presente procedimiento de selección tiene por objeto la contratación de la ejecución de la obra denominada “RENOVACION DE PUENTE; EN EL (LA) CAMINO VECINAL JUMBILLA-SECTOR GOLON (PUENTE GOLON), DISTRITO DE JUMBILLA PROVINCIA DE BONGARA DEPARTAMENTO DE AMAZONAS”.

### 1.3. VALOR REFERENCIAL<sup>4</sup>

El valor referencial asciende a **S/ 1,580,437.70 (Un Millón Quinientos Ochenta Mil Cuatrocientos Treinta y Siete con 70/100 soles)**, incluidos los impuestos de Ley y cualquier otro concepto que incida en el costo total de la ejecución de la obra. El valor referencial ha sido calculado al mes de julio.

Valor Referencial (VR)	Límites <sup>5</sup>	
	Inferior	Superior
S/ 1,580,437.70 (Un Millón Quinientos Ochenta Mil Cuatrocientos Treinta y Siete con 70/100 soles) incluido IGV.	S/ 1,422,393.93 (Un Millón Cuatrocientos Veintidós Mil Trecientos Noventa Tres con 93/100 soles) incluido IGV.	S/ 1,738,481.47 (Un Millón Setecientos Treinta y Ocho Mil Cuatrocientos Ochenta y Uno con 47/100 soles) incluido IGV.

#### Importante

- *El precio de las ofertas no puede exceder los límites del valor referencial de conformidad con el numeral 28.2 del artículo 28 de la Ley.*

#### Importante para la Entidad

- *Cuando se trate de una contratación por relación de ítems, se debe consignar los valores referenciales de cada ítem.*
- *En caso de contrataciones que conlleven la ejecución de prestaciones accesorias, además se debe detallar el valor referencial de la prestación principal y el valor referencial de la prestación*

<sup>4</sup> El monto del valor referencial indicado en esta sección de las bases no debe diferir del monto del valor referencial consignado en la ficha del procedimiento en el SEACE. No obstante, de existir contradicción entre estos montos, primará el monto del valor referencial indicado en las bases aprobadas.

<sup>5</sup> De acuerdo a lo señalado en el artículo 48 del Reglamento, estos límites se calculan considerando dos (2) decimales. Para ello, si el límite inferior tiene más de dos (2) decimales, se aumenta en un dígito el valor del segundo decimal; en el caso del límite superior, se considera el valor del segundo decimal sin efectuar el redondeo.

accesoria.

- Si durante la fase de actuaciones preparatorias, las Entidades advierten que es posible la participación de ejecutores de obras que gozan del beneficio de la exoneración del IGV prevista en la Ley N° 27037, Ley de Promoción de la Inversión en la Amazonía, debe tomarse en cuenta la regulación de la Cuarta Disposición Complementaria Final del Reglamento.

De conformidad con lo señalado en el numeral 2 de la citada Disposición Complementaria Final, en las bases se debe establecer además del valor referencial, los límites de este, con y sin IGV, tal como se indica a continuación:

Valor Referencial (VR)	Límite Inferior		Límite Superior	
	Con IGV	Sin IGV	Con IGV	Sin IGV
S/ 1,580,437.70 (Un Millón Quinientos Ochenta Mil Cuatrocientos Treinta y Siete con 70/100 soles) incluido IGV.	S/ 1,422,393.93 (Un Millón Cuatrocientos Veintidós Mil Trecientos Noventa Tres con 93/100 soles) incluido IGV.	S/ 1,205,418.58 (Un Millón Doscientos Cinco Mil Cuatrocientos Dieciocho con 58/100 soles) sin IGV.	S/ 1,738,481.47 (Un Millón Setecientos Treinta y Ocho Mil Cuatrocientos Ochenta y Uno con 47/100 soles) incluido IGV.	S/ 1,473,289.38 (Un Millón Cuatrocientos Setenta y Tres Mil Doscientos Ochenta y Nueve con 38/100 soles) sin IGV.

#### 1.4. EXPEDIENTE DE CONTRATACIÓN

Documento y fecha de aprobación del expediente de contratación	:	Resolución de Alcaldía N°161-2023-MPB/GM de fecha 09 de diciembre de 2023
Documento y fecha de aprobación del expediente técnico	:	Resolución de Gerencia Municipal N°130-2023-MPB/GM de fecha 20 de junio de 2023.
Documento y fecha de actualización del expediente técnico, de corresponder	:	Resolución de Gerencia Municipal N°185-2023-MPB/GM de fecha 21 de agosto de 2023
Tipo y número del procedimiento de selección que se convocó para la elaboración del expediente técnico, de corresponder	:	Contratación Menor a 8 UIT

#### 1.5. FUENTE DE FINANCIAMIENTO

Recursos Ordinarios

##### Importante

La fuente de financiamiento debe corresponder a aquella prevista en la Ley de Equilibrio Financiero del Presupuesto del Sector Público del año fiscal en el cual se convoca el procedimiento de selección.

#### 1.6. SISTEMA DE CONTRATACIÓN

El presente procedimiento se rige por el sistema de **Precios Unitarios**, de acuerdo con lo establecido en el expediente de contratación respectivo.

#### 1.7. MODALIDAD DE EJECUCIÓN

No Corresponde

#### 1.8. ALCANCES DEL REQUERIMIENTO



El alcance de la ejecución de la obra está definido en el Capítulo III de la presente sección de las bases.

### 1.9. PLAZO DE EJECUCIÓN DE LA OBRA

El plazo de ejecución de la obra materia de la presente convocatoria, es de **Setenta y Cinco (75) días calendarios**, en concordancia con lo establecido en el expediente de contratación y en el expediente técnico de obra.

### 1.10. COSTO DE REPRODUCCIÓN Y ENTREGA DE BASES Y DEL EXPEDIENTE TÉCNICO DE LA OBRA

Los participantes registrados tienen el derecho a recabar las bases y el expediente técnico de la obra en versión impresa o digital, según su elección, para cuyo efecto deben:

Pagar en	: CAJA DE LA ENTIDAD
Recoger en	: UNIDAD DE LOGÍSTICA Y CONTROL PATRIMONIAL
Costo de bases	: Impresa: S/ 0.10 SOLES POR COPIA
Costo del expediente técnico	: Impreso: S/ 0.10 SOLES POR COPIA Y S/ 20.00 POR COPIA DE CADA PLANO Digital: S/ 5.00 SOLES POR DISCO

Las bases y el expediente técnico se entregan inmediatamente después de realizado el pago correspondiente. Excepcionalmente, el expediente técnico en versión impresa puede ser entregado dentro del plazo máximo de un (1) día hábil de efectuado el pago.

#### Importante

- *La Entidad debe entregar una constancia o formulario de cargos en donde consta que el participante recibió el expediente técnico completo. Dicha constancia o formulario debe incluir un índice del contenido del expediente técnico y número de folios correspondientes.*
- *El costo de entrega del ejemplar de las bases y del expediente técnico, no puede exceder el costo de su reproducción.*

#### Advertencia

*Las Entidades deben cautelar bajo responsabilidad que la versión impresa y digital del expediente técnico correspondan a la versión original del expediente técnico aprobado.*

### 1.11. ACCESO VIRTUAL AL EXPEDIENTE TÉCNICO DE LA OBRA

El expediente técnico de la obra en versión digital se encuentra publicado en el SEACE, obligatoriamente, desde la fecha de la convocatoria del presente procedimiento de selección.

### 1.12. BASE LEGAL

- Ley de Equilibrio Financiero del Presupuesto del Sector Público del año fiscal 2023.
- Constitución Política del Perú.
- Ley N°27972, Ley Orgánica de Municipalidades.
- Ley N°30225, Ley de Contrataciones del Estado, en adelante la Ley.
- Decreto Supremo N°344-2018-EF, Reglamento de la Ley de Contrataciones del Estado, en adelante el Reglamento y sus últimas modificatorias.

- Directivas del OSCE.
- Ley N°27806, Ley de Transparencia y de Acceso a la Información Pública.
- Decreto Supremo N. ° 008-2008-TR, Reglamento de la Ley MYPE.
- Decreto Supremo N°304-2012-EF, TUO de la Ley General del Sistema Nacional del Presupuesto.
- Decreto Supremo N°013-2013-PRODUCE - Texto Único Ordenado de la Ley de Impulso al Desarrollo Productivo y al Crecimiento Empresarial.
- Decreto Supremo N°004-2019-JUS, TUO de la Ley N°27444 – Ley del Procedimiento Administrativo General.
- Código Civil.
- Decreto Supremo N°027-2017-EF, que aprueba el reglamento del Decreto Legislativo N°1252 Decreto Legislativo que crea el Sistema Nacional de Programación Multianual y Gestión de Inversiones.
- Directiva N°001-2019-Ef/63.01, Directiva General del Sistema Nacional de Programación Multianual y Gestión de Inversiones.

Las referidas normas incluyen sus respectivas modificaciones, de ser el caso.

## CAPÍTULO II DEL PROCEDIMIENTO DE SELECCIÓN

### 2.1. CALENDARIO DEL PROCEDIMIENTO DE SELECCIÓN

Según el cronograma de la ficha de selección de la convocatoria publicada en el SEACE.

#### Importante

*De conformidad con la vigesimosegunda Disposición Complementaria Final del Reglamento, en caso la Entidad (Ministerios y sus organismos públicos, programas o proyectos adscritos) haya difundido el requerimiento a través del SEACE siguiendo el procedimiento establecido en dicha disposición, no procede formular consultas u observaciones al requerimiento.*

### 2.2. CONTENIDO DE LAS OFERTAS

La oferta contendrá, además de un índice de documentos<sup>6</sup>, la siguiente documentación:

#### 2.2.1. Documentación de presentación obligatoria

##### 2.2.1.1. Documentos para la admisión de la oferta

- a) Declaración jurada de datos del postor. **(Anexo N° 1)**
- b) Documento que acredite la representación de quien suscribe la oferta.

En caso de persona jurídica, copia del certificado de vigencia de poder del representante legal, apoderado o mandatario designado para tal efecto.

En caso de persona natural, copia del documento nacional de identidad o documento análogo, o del certificado de vigencia de poder otorgado por persona natural, del apoderado o mandatario, según corresponda.

En el caso de consorcios, este documento debe ser presentado por cada uno de los integrantes del consorcio que suscriba la promesa de consorcio, según corresponda.

#### Advertencia

*De acuerdo con el artículo 4 del Decreto Legislativo N° 1246, las Entidades están prohibidas de exigir a los administrados o usuarios la información que puedan obtener directamente mediante la interoperabilidad a que se refieren los artículos 2 y 3 de dicho Decreto Legislativo. En esa medida, si la Entidad es usuaria de la Plataforma de Interoperabilidad del Estado – PIDE<sup>7</sup> y siempre que el servicio web se encuentre activo en el Catálogo de Servicios de dicha plataforma, no corresponderá exigir el certificado de vigencia de poder y/o documento nacional de identidad.*

- c) Declaración jurada de acuerdo con el literal b) del artículo 52 del Reglamento. **(Anexo N° 2)**
- d) Declaración jurada de cumplimiento del Expediente Técnico, según el numeral 3.1 del Capítulo III de la presente sección. **(Anexo N° 3)**
- e) Declaración jurada de plazo de ejecución de la obra. **(Anexo N° 4)**
- f) Promesa de consorcio con firmas legalizadas, de ser el caso, en la que se

<sup>6</sup> La omisión del índice no determina la no admisión de la oferta.

<sup>7</sup> Para mayor información de las Entidades usuarias y del Catálogo de Servicios de la Plataforma de Interoperabilidad del Estado – PIDE ingresar al siguiente enlace <https://www.gobiernodigital.gob.pe/interoperabilidad/>

consigne los integrantes, el representante común, el domicilio común y las obligaciones a las que se compromete cada uno de los integrantes del consorcio, así como el porcentaje equivalente a dichas obligaciones. **(Anexo N° 5)**

g) El precio de la oferta en SOLES y:

- ✓ El desagregado de partidas, cuando el procedimiento se haya convocado a suma alzada.
- ✓ Los precios unitarios, considerando las partidas según lo previsto en el último párrafo del literal b) del artículo 35 del Reglamento.

Asimismo, la oferta incluye el monto de la prestación accesorio, cuando corresponda. **(Anexo N° 6)**

El precio total de la oferta y los subtotales que lo componen deben ser expresados con dos (2) decimales. Los precios unitarios pueden ser expresados con más de dos (2) decimales.

#### Importante

- *El órgano encargado de las contrataciones o comité de selección, según corresponda, no puede incorporar documentos adicionales para la admisión de la oferta a los establecidos en este acápite.*
- *El análisis de precios unitarios y el detalle de los gastos generales fijos y variables de la oferta se presentan para el perfeccionamiento del contrato.*
- *El órgano encargado de las contrataciones o comité de selección, según corresponda, declara no admitidas las ofertas que no se encuentren dentro de los límites del valor referencial previstos en el numeral 28.2 del artículo 28 de la Ley. Asimismo, verifica la presentación de los documentos requeridos. De no cumplir con lo requerido, la oferta se considera no admitida.*

#### 2.2.1.2. Documentos para acreditar los requisitos de calificación

Incorporar en la oferta los documentos que acreditan los “**Requisitos de Calificación**” que se detallan en el numeral 3.2 del Capítulo III de la presente sección de las bases.

#### 2.2.2. Documentación de presentación facultativa:

- a) En el caso de microempresas y pequeñas empresas integradas por personas con discapacidad, o en el caso de consorcios conformados en su totalidad por estas empresas, deben presentar la constancia o certificado con el cual acredite su inscripción en el Registro de Empresas Promocionales para Personas con Discapacidad<sup>8</sup>.
- b) Solicitud de bonificación del cinco por ciento (5%) por tener la condición de micro y pequeña empresa **(Anexo N°11)**.

#### Importante para la Entidad

- *En caso el órgano encargado de las contrataciones o comité de selección, según corresponda, considere evaluar otros factores además del precio, incluir el siguiente literal:*
- c) *Incorporar en la oferta los documentos que acreditan los “**Factores de Evaluación**” establecidos en el Capítulo IV de la presente sección de las bases, a efectos de obtener el puntaje previsto en dicho Capítulo para cada factor.*
- *Si durante la fase de actos preparatorios, las Entidades advierten que es posible la participación de proveedores que gozan del beneficio de la exoneración del IGV prevista en la Ley N° 27037, Ley de Promoción de la Inversión en la Amazonía, consignar el siguiente literal:*

<sup>8</sup> Dicho documento se tendrá en consideración en caso de empate, conforme a lo previsto en el artículo 91 del Reglamento.

d) Los postores que apliquen el beneficio de la exoneración del IGV previsto en la Ley N° 27037, Ley de Promoción de la Inversión en la Amazonía, deben presentar la Declaración Jurada de cumplimiento de condiciones para la aplicación de la exoneración del IGV. **(Anexo N° 7)**

▪ En el caso de contratación de obras que se ejecuten fuera de la provincia de Lima y Callao, cuyo valor referencial del procedimiento de selección no supere los novecientos mil Soles (S/. 900,000.00), consignar el siguiente literal:

e) Los postores con domicilio en la provincia donde se ejecutará la obra, o en las provincias colindantes, sean o no pertenecientes al mismo departamento o región, pueden presentar la solicitud de bonificación por obras ejecutadas fuera de la provincia de Lima y Callao, según **Anexo N° 8**.

*Lo mismo aplica en el caso de procedimientos por relación de ítems cuando el monto del valor referencial de algún ítem no supere dicho monto, en cuyo caso debe consignarse el o los ítems, en los cuales los postores pueden solicitar la referida bonificación, adicionando el siguiente párrafo:*

### **Advertencia**

*El órgano encargado de las contrataciones o comité de selección, según corresponda, no podrá exigir al postor la presentación de documentos que no hayan sido indicados en los acápites "Documentos para la admisión de la oferta", "Requisitos de calificación" y "Factores de evaluación".*

## **2.3. REQUISITOS PARA PERFECCIONAR EL CONTRATO**

El postor ganador de la buena pro debe presentar los siguientes documentos para perfeccionar el contrato:

- Garantía de fiel cumplimiento del contrato.
- Garantía de fiel cumplimiento por prestaciones accesorias, de ser el caso.
- Solicitud para la constitución del fideicomiso, en el marco de lo establecido en el literal a) del numeral 184.9 del artículo 184 del Reglamento, de ser el caso<sup>9</sup>.
- Contrato de consorcio con firmas legalizadas ante Notario de cada uno de los integrantes, de ser el caso.
- Código de cuenta interbancaria (CCI) o, en el caso de proveedores no domiciliados, el número de su cuenta bancaria y la entidad bancaria en el exterior.
- Copia de la vigencia del poder del representante legal de la empresa que acredite que cuenta con facultades para perfeccionar el contrato, cuando corresponda.
- Copia de DNI del postor en caso de persona natural, o de su representante legal en caso de persona jurídica.

### **Advertencia**

*De acuerdo con el artículo 4 del Decreto Legislativo N° 1246, las Entidades están prohibidas de exigir a los administrados o usuarios la información que puedan obtener directamente mediante la interoperabilidad a que se refieren los artículos 2 y 3 de dicho Decreto Legislativo. En esa medida, si la Entidad es usuaria de la Plataforma de Interoperabilidad del Estado – PIDE<sup>10</sup> y siempre que el servicio web se encuentre activo en el Catálogo de Servicios de dicha plataforma, no corresponderá exigir los documentos previstos en los literales e) y f).*

- Domicilio para efectos de la notificación durante la ejecución del contrato.
- Autorización de notificación de la decisión de la Entidad sobre la solicitud de ampliación de plazo mediante medios electrónicos de comunicación <sup>11</sup>. **(Anexo N°12)**

<sup>9</sup> Cuando la Entidad no haya incorporado en las bases la obligación de constituir un fideicomiso para la administración de los adelantos destinados a la ejecución de obra, el postor adjudicado puede presentar la solicitud para la constitución del fideicomiso.

<sup>10</sup> Para mayor información de las Entidades usuarias y del Catálogo de Servicios de la Plataforma de Interoperabilidad del Estado – PIDE ingresar al siguiente enlace <https://www.gobiernodigital.gob.pe/interoperabilidad/>

<sup>11</sup> En tanto se implemente la funcionalidad en el SEACE, de conformidad con la Primera Disposición Complementaria Transitoria del Decreto Supremo N° 234-2022-EF.

- j) Constancia de capacidad libre de contratación expedida por el RNP<sup>12</sup>.
- k) Programa de Ejecución de Obra (CPM) el cual presenta la ruta crítica y el calendario de avance de obra valorizado.
- l) Calendario de adquisición de materiales e insumos necesarios para la ejecución de obra, en concordancia con el calendario de avance de obra valorizado. Este calendario se actualiza con cada ampliación de plazo otorgada, en concordancia con el calendario de avance de obra valorizado vigente.
- m) Calendario de utilización de equipo, en caso la naturaleza de la contratación lo requiera.
- n) Memoria en la que se señalen las consideraciones que se han tomado en cuenta para la elaboración de los documentos indicados en los literales k), l) y m).
- o) Análisis de precios unitarios de las partidas y detalle de los gastos generales fijos y variables de la oferta, en caso de obras sujetas a precios unitarios<sup>13</sup>.
- p) Desagregado por partidas que dio origen a la oferta, en caso de obras a suma alzada.
- q) Copia de documentos que sustenten la propiedad, la posesión, el compromiso de compra venta o alquiler u otro documento que acredite la disponibilidad del requisito de calificación equipamiento estratégico. En el caso que el postor ganador sea un consorcio los documentos de acreditación de este requisito pueden estar a nombre del consorcio o de uno de sus integrantes.
- r) Copia de los diplomas que acrediten la formación académica requerida del plantel profesional clave, en caso que el grado o título profesional requerido no se encuentre publicado en el Registro Nacional de Grados Académicos y Títulos Profesionales a cargo de la de la Superintendencia Nacional de Educación Superior Universitaria – SUNEDU<sup>14</sup>.
- s) Copia de (i) contratos y su respectiva conformidad o (ii) constancias o (iii) certificados o (iv) cualquier otra documentación que, de manera fehaciente demuestre la experiencia del personal que conforma el plantel profesional clave.

#### Importante

- *La Entidad debe aceptar las diferentes denominaciones utilizadas para acreditar la carrera profesional requerida, aun cuando no coincida literalmente con aquella prevista en los requisitos de calificación (por ejemplo Ingeniería Ambiental, Ingeniería en Gestión Ambiental, Ingeniería y Gestión Ambiental u otras denominaciones).*

- *Los documentos que acreditan la experiencia del personal deben incluir como mínimo los nombres y apellidos del profesional, el cargo desempeñado, el plazo de la prestación indicando el día, mes y año de inicio y culminación, el nombre de la Entidad u organización que emite el documento, la fecha de emisión y nombres y apellidos de quien suscribe el documento.*

*En caso estos documentos establezcan el plazo de la experiencia adquirida por el profesional en meses sin especificar los días la Entidad debe considerar el mes completo.*

*De presentarse experiencia ejecutada paralelamente (traslape), para el cómputo del tiempo de dicha experiencia sólo se considerará una vez el periodo traslapado. No obstante, de presentarse periodos traslapados en el residente de obra, no se considera ninguna de las experiencias acreditadas, salvo la ejecución de obras por paquete.*

*Se considerará aquella experiencia que no tenga una antigüedad mayor a veinticinco (25) años anteriores a la fecha de la presentación de ofertas.*

*Asimismo, la Entidad debe valorar de manera integral los documentos presentados para acreditar dicha experiencia. En tal sentido, aun cuando en los documentos presentados la denominación del cargo o puesto no coincida literalmente con aquella prevista en los requisitos de calificación, se deberá validar la experiencia si las actividades que realizó el profesional corresponden con la función propia del cargo o puesto requerido.*

- *Cuando el postor ganador de la buena pro presenta como plantel profesional clave a profesionales que se encuentren prestando servicios como residente o supervisor en obras contratadas por la Entidad que no cuentan con recepción, procede otorgar plazo adicional*

<sup>12</sup> Este requisito no aplica para procedimientos de contratación directa por la causal de carácter de secreto, secreto militar o por razones de orden interno.

<sup>13</sup> La Entidad puede requerir este documento en caso de obras a suma alzada.

<sup>14</sup> <https://enlinea.sunedu.gob.pe/>



*para subsanar, conforme lo previsto en el literal a) del artículo 141 del Reglamento.*

- *En caso que el postor ganador de la buena pro sea un consorcio, las garantías que presente este para el perfeccionamiento del contrato, así como durante la ejecución contractual, de ser el caso, además de cumplir con las condiciones establecidas en el artículo 33 de la Ley y en el artículo 148 del Reglamento, deben consignar expresamente el nombre completo o la denominación o razón social de los integrantes del consorcio, en calidad de garantizados, de lo contrario no podrán ser aceptadas por las Entidades. No se cumple el requisito antes indicado si se consigna únicamente la denominación del consorcio, conforme lo dispuesto en la Directiva "Participación de Proveedores en Consorcio en las Contrataciones del Estado".*
- *En los contratos de ejecución de obras que celebren las Entidades con las micro y pequeñas empresas, estas últimas pueden otorgar como garantía de fiel cumplimiento el diez por ciento (10%) del monto del contrato, porcentaje que es retenido por la Entidad durante la primera mitad del número total de pagos a realizarse, de forma prorrateada en cada pago, con cargo a ser devuelto a la finalización del mismo, conforme lo establece el numeral 149.4 del artículo 149 del Reglamento y numeral 151.3 del artículo 151 del Reglamento, siempre que:*
  - a) *El procedimiento de selección original del cual derive el contrato a suscribirse sea una Adjudicación Simplificada.*
  - b) *El plazo de ejecución de la obra sea igual o mayor a sesenta (60) días calendario; y,*
  - c) *El pago a favor del contratista considere, al menos, dos (2) valorizaciones periódicas, en función del avance de obra.*

*Para dicho efecto los postores deben encontrarse registrados en el REMYPE, consignando en la Declaración Jurada de Datos del Postor (Anexo N° 1) o en la solicitud de retención de la garantía durante el perfeccionamiento del contrato, que tienen la condición de MYPE, lo cual será verificado por la Entidad en el link <http://www2.trabajo.gob.pe/servicios-en-linea-2-2> opción consulta de empresas acreditadas en el REMYPE.*

#### **Importante**

- *Corresponde a la Entidad verificar que las garantías presentadas por el postor ganador de la buena pro cumplan con los requisitos y condiciones necesarios para su aceptación y eventual ejecución; sin perjuicio de la determinación de las responsabilidades funcionales que correspondan.*
- *De conformidad con el Reglamento Consular del Perú aprobado mediante Decreto Supremo N° 076-2005-RE para que los documentos públicos y privados extendidos en el exterior tengan validez en el Perú, deben estar legalizados por los funcionarios consulares peruanos y refrendados por el Ministerio de Relaciones Exteriores del Perú, salvo que se trate de documentos públicos emitidos en países que formen parte del Convenio de la Apostilla, en cuyo caso bastará con que estos cuenten con la Apostilla de la Haya<sup>15</sup>.*
- *La Entidad no puede exigir documentación o información adicional a la consignada en el presente numeral para el perfeccionamiento del contrato.*

## **2.4. PERFECCIONAMIENTO DEL CONTRATO**

El contrato se perfecciona con la suscripción del documento que lo contiene. Para dicho efecto el postor ganador de la buena pro, dentro del plazo previsto en el artículo 141 del Reglamento, debe presentar la documentación requerida en Jr. Garcilaso de la Vega N°355.

#### **Importante**

*En el caso de contratación de obras por paquete, se debe suscribir un contrato por cada obra incluida en el paquete.*

#### **Importante para la Entidad**

*Esta disposición solo debe ser incluida en el caso que la Entidad considere la entrega del adelanto directo y para materiales e insumos:*

<sup>15</sup> Según lo previsto en la Opinión N° 009-2016/DTN.

**2.5. ADELANTOS<sup>16</sup>****2.5.1. ADELANTO DIRECTO**

*“La Entidad otorgará un (01) adelantos directos por el diez (10%) del monto del contrato original.*

*El contratista debe solicitar formalmente el adelanto dentro de los ocho (8) días siguientes a la suscripción del contrato, adjuntando a su solicitud la garantía por adelantos<sup>17</sup> mediante carta fianza o póliza de caución y el comprobante de pago correspondiente. La Entidad debe entregar el monto solicitado dentro de los siete (7) días contados a partir del día siguiente de recibida la solicitud del contratista.*

*Vencido el plazo para solicitar el adelanto no procede la solicitud.*

**2.5.2. ADELANTO PARA MATERIALES E INSUMOS**

*“La Entidad otorgará adelantos para materiales e insumos por el 20% del monto del contrato original, conforme al calendario de adquisición de materiales e insumos presentado por el contratista.*

*La entrega de los adelantos se realizará en un plazo de siete (07) días calendario previos a la fecha prevista en el calendario de adquisición de materiales e insumos para cada adquisición, con la finalidad que EL CONTRATISTA pueda disponer de los materiales e insumos en la oportunidad prevista en el calendario de avance de obra valorizado. Para tal efecto, EL CONTRATISTA debe solicitar la entrega del adelanto en un plazo de siete (07) días calendario anteriores al inicio del plazo antes mencionado, adjuntando a su solicitud la garantía por adelantos<sup>18</sup> mediante carta fianza o póliza de caución y el comprobante de pago respectivo.*

**2.6. VALORIZACIONES**

El periodo de valorización será mensualmente.

**Importante**

- *Cuando el periodo de valorización establecido por la Entidad sea el mensual, el plazo del pago de la valorización se regirá por lo dispuesto en el numeral 194.7 del artículo 194 del Reglamento. En cambio, si la Entidad prevé un periodo de valorización distinto al mensual, se debe establecer los plazos y procedimiento aplicables para la valorización, teniendo en consideración lo dispuesto en el numeral 194.6 del referido artículo, así como el plazo para el pago de las valorizaciones.*
- *Las valorizaciones de obra se presentan a través del módulo de ejecución contractual del SEACE. Dicha obligación aplica a los contratos de obra que deriven de procedimientos de selección para la ejecución de obras, convocados a partir de la entrada en vigencia de la Directiva N° 001-2022-OSCE/CD “Gestión de las valorizaciones de obra a través del SEACE”<sup>19</sup>. Mediante comunicado el OSCE publica y difunde la relación de Entidades obligadas a usar la sección de valorizaciones electrónicas como medio para la gestión de las valorizaciones de obra. El primer listado de entidades obligadas se encuentra publicado en el siguiente enlace: <https://www.gob.pe/institucion/osce/noticias/575017-comunicado-n-001-2022-osce>.*

**2.7. PLAZO PARA EL PAGO DEL SALDO DE LA LIQUIDACIÓN DEL CONTRATO DE OBRA**

<sup>16</sup> Si la Entidad ha previsto la entrega de adelantos, debe prever el procedimiento para su entrega, conforme a lo previsto en los artículos 181 y 182 del Reglamento.

<sup>17</sup> De conformidad con el artículo 153 del Reglamento, esta garantía debe ser emitida por idéntico monto y un plazo mínimo de vigencia de tres (3) meses, renovable por un plazo idéntico hasta la amortización total del adelanto otorgado. Cuando el plazo de ejecución contractual sea menor a tres (3) meses, las garantías pueden ser emitidas con una vigencia menor, siempre que cubra la fecha prevista para la amortización total del adelanto otorgado.

<sup>18</sup> De conformidad con el artículo 153 del Reglamento, esta garantía debe ser emitida por idéntico monto y un plazo mínimo de vigencia de tres (3) meses, renovable por un plazo idéntico hasta la amortización total del adelanto otorgado. Cuando el plazo de ejecución contractual sea menor a tres (3) meses, las garantías pueden ser emitidas con una vigencia menor, siempre que cubra la fecha prevista para la amortización total del adelanto otorgado.

<sup>19</sup> Aprobada mediante Resolución N° 002-2022-OSCE-PRE y modificada mediante Resolución N° 042-2022-OSCE/PRE, publicadas en el Diario Oficial El Peruano el 10 de enero de 2022 y 5 de marzo de 2022, respectivamente.



La Entidad o el contratista, según corresponda, deben efectuar el pago del monto correspondiente al saldo de la liquidación del contrato de obra, en el plazo de treinta (30) días calendario, computados desde el día siguiente del consentimiento de la liquidación. Para tal efecto, la parte que solicita el pago debe presentar el comprobante de pago respectivo.

### CAPÍTULO III REQUERIMIENTO

#### Importante

*Es responsabilidad de la Entidad cautelar la adecuada formulación del expediente técnico, debiendo asegurar la calidad técnica y reducir la necesidad de su reformulación por errores o deficiencias técnicas que repercutan en el proceso de contratación y en la ejecución de la obra.*

### 3.1. EXPEDIENTE TÉCNICO E INFORMACIÓN COMPLEMENTARIA DEL EXPEDIENTE TÉCNICO

Los presentes términos de referencia tienen por objetivo señalar y establecer las condiciones mínimas bajo las cuales el CONTRATISTA ejecutará las prestaciones, con el fin de cumplir las metas previstas para realizar el servicio de ejecución de la obra denominada: “RENOVACION DE PUENTE; EN EL (LA) CAMINO VECINAL JUMBILLA-SECTOR GOLON (PUENTE GOLON), DISTRITO DE JUMBILLA PROVINCIA DE BONGARA DEPARTAMENTO DE AMAZONAS”, CÓDIGO ÚNICO DE INVERSIONES N°2528010, que a continuación se describe:

#### 1. CONSIDERACIONES GENERALES

De conformidad con el numeral 29.1 del artículo 29 del Reglamento, debe señalarse la descripción objetiva y precisa de las características y/o requisitos relevantes para cumplir la finalidad pública de la contratación y las condiciones en las que se ejecuta la consultoría de obra, incluyendo obligaciones de supervisar las diversas actividades durante la ejecución de la obra en estricta concordancia con el expediente técnico de obra.

Adicionalmente, se debe incluir las exigencias previstas en leyes, reglamentos técnicos, normas metodológicas y/o sanitarias, reglamentos y demás normas que regulan el objeto de la contratación con carácter obligatorio. Asimismo, se puede incluir disposiciones previstas en normas técnicas de carácter voluntario, siempre que se ajusten a lo dispuesto en el numeral 29.6 del artículo 29 del Reglamento.

#### 2. DENOMINACIÓN DE LA CONTRATACIÓN

Servicio de ejecución de la obra denominada: “RENOVACION DE PUENTE; EN EL (LA) CAMINO VECINAL JUMBILLA-SECTOR GOLON (PUENTE GOLON), DISTRITO DE JUMBILLA PROVINCIA DE BONGARA DEPARTAMENTO DE AMAZONAS”, CÓDIGO ÚNICO DE INVERSIONES N°2528010.

#### 3. FINALIDAD PUBLICA

Los presentes Términos de Referencia tienen como objeto, definir y establecer las condiciones bajo las cuales El Proveedor del Servicio de ejecución de la obra denominada: “RENOVACION DE PUENTE; EN EL (LA) CAMINO VECINAL JUMBILLA-SECTOR GOLON (PUENTE GOLON), DISTRITO DE JUMBILLA PROVINCIA DE BONGARA DEPARTAMENTO DE AMAZONAS”, CÓDIGO ÚNICO DE INVERSIONES N°2528010. La ejecución de las prestaciones se realizará de acuerdo a las estipulaciones contenidas en los documentos del Contrato y en los Términos de Referencia.

#### 4. CONSIDERACIONES GENERALES ENTIDAD CONVOCANTE

- Nombre: Municipalidad Provincial de Bongará
- RUC N°: 20168772638

#### DOMICILIO LEGAL

- Dirección : Jr. Garcilaso de la Vega N°355
- Distrito : Jumbilla
- Provincia : Bongará
- Región : Amazonas

## 5. MARCO DE REFERENCIA ASPECTOS LEGALES

El presente servicio, se formula teniendo en cuenta la normatividad establecida por el Ministerio de Economía y Finanzas a través la Directiva General del Sistema Nacional de Programación Multianual y Gestión de Inversiones. Las Normas pertinentes son siguientes:

- Constitución Política del Perú.
- Ley N°27972, Ley Orgánica de Municipalidades.
- Ley N°30225, Ley de Contrataciones del Estado, en adelante la Ley.
- Decreto Supremo N°344-2018-EF, Reglamento de la Ley de Contrataciones del Estado, en adelante el Reglamento y sus últimas modificatorias.
- Directivas del OSCE.
- Ley N°27806, Ley de Transparencia y de Acceso a la Información Pública.
- Decreto Supremo N.º 008-2008-TR, Reglamento de la Ley MYPE.
- Decreto Supremo N°304-2012-EF, TUO de la Ley General del Sistema Nacional del Presupuesto.
- Decreto Supremo N°013-2013-PRODUCE - Texto Único Ordenado de la Ley de Impulso al Desarrollo Productivo y al Crecimiento Empresarial.
- Decreto Supremo N°004-2019-JUS, TUO de la Ley N°27444 – Ley del Procedimiento Administrativo General.
- Código Civil.
- Decreto Supremo N°027-2017-EF, que aprueba el reglamento del Decreto Legislativo N°1252 Decreto Legislativo que crea el Sistema Nacional de Programación Multianual y Gestión de Inversiones.
- Directiva N°001-2019-Ef/63.01, Directiva General del Sistema Nacional de Programación Multianual y Gestión de Inversiones.

## 6. ANTECEDENTES:

La MUNICIPALIDAD PROVINCIAL DE BONGARA, dentro de su plan de desarrollo Local ha previsto el desarrollo del presente Expediente Técnico y de su ejecución de obra, de la inversión IOARR “RENOVACION DE PUENTE; EN EL(LA) CAMINO VECINAL JUMBILLA - SECTOR GOLON (PUENTE GOLON), DISTRITO DE JUMBILLA, PROVINCIA BONGARA, DEPARTAMENTO AMAZONAS”, con Código CUI N°2528010; a fin de brindar una mejor Transitabilidad vehicular y peatonal renovando el puente existente, los mismos que permitirán mejorar las condiciones de vida y socioeconómicas de la población.

El camino vecinal hacia el poblado de Pinduc y localidades se ubica en el distrito de Jumbilla provincia de Bogará del departamento de Amazonas a una altitud de 1898 msnm. La población de las zonas que serán beneficiadas, presenta grandes recursos naturales que deben ser explotados, actualmente existe un alto porcentaje de terrenos agrícolas y ganaderos que se encuentran sin explotar por falta de un acceso peatonal y vehicular que les facilite sacar los productos en forma oportuna y salir de la postergación o estado de extrema pobreza. La municipalidad provincial de Bogará tiene a su cargo las actividades de preparación, gestión administración y ejecución de proyectos de infraestructura de transporte de la Red Vial provincial, en condiciones de fluidez, continuidad, comodidad, economía y seguridad, que se debe brindar al usuario de las vías; que se encuentran programados.

El puente Golon se encuentra en mal estado entre las principales causas del deterioro y daño del activo tenemos los siguientes: no ha sido construido de acuerdo a criterios técnicos (calzada del puente y dispositivos de apoyo actualmente deteriorados), las causas del deterioro son por la construcción antiguo (hace 12 años) del puente leguas, asimismo es por el incremento de la carga pesada por el tránsito vehicular e incremento del caudal del río.

El presente expediente de contratación se origina con la urgente necesidad de renovar el puente Golon ya que es el único acceso hacia Jumbilla, el puente presenta una estructura de madera defectuosa que

a pesar de los años ha ido empeorando por ello se necesita con urgencia la renovación del puente en mención que tiene un aproximado de 20 metros de luz, y un ancho de 5.35 metros.

## 7. REVISION Y EVALUACION DE ANTECEDENTES

El Consultor para la preparación de su propuesta Técnica y Económica, deberá revisar y evaluar todos los antecedentes que la Municipalidad Provincial de Bongará ponga a su disposición y demás documentos pertinentes que se encuentren en el Proyecto viabilizado.

## 8. ÁREA DE INFLUENCIA

La zona del proyecto se encuentra en el departamento de Amazonas, Provincias de Bongará, Distrito de Rosario, específicamente en el Centro Poblado de Jumbilla, como a continuación se presenta:

- Departamento : Amazonas
- Provincia : Bongará
- Distrito : Jumbilla
- Localidad : Jumbilla

Mapa N° 1: Ubicación de la Infraestructura

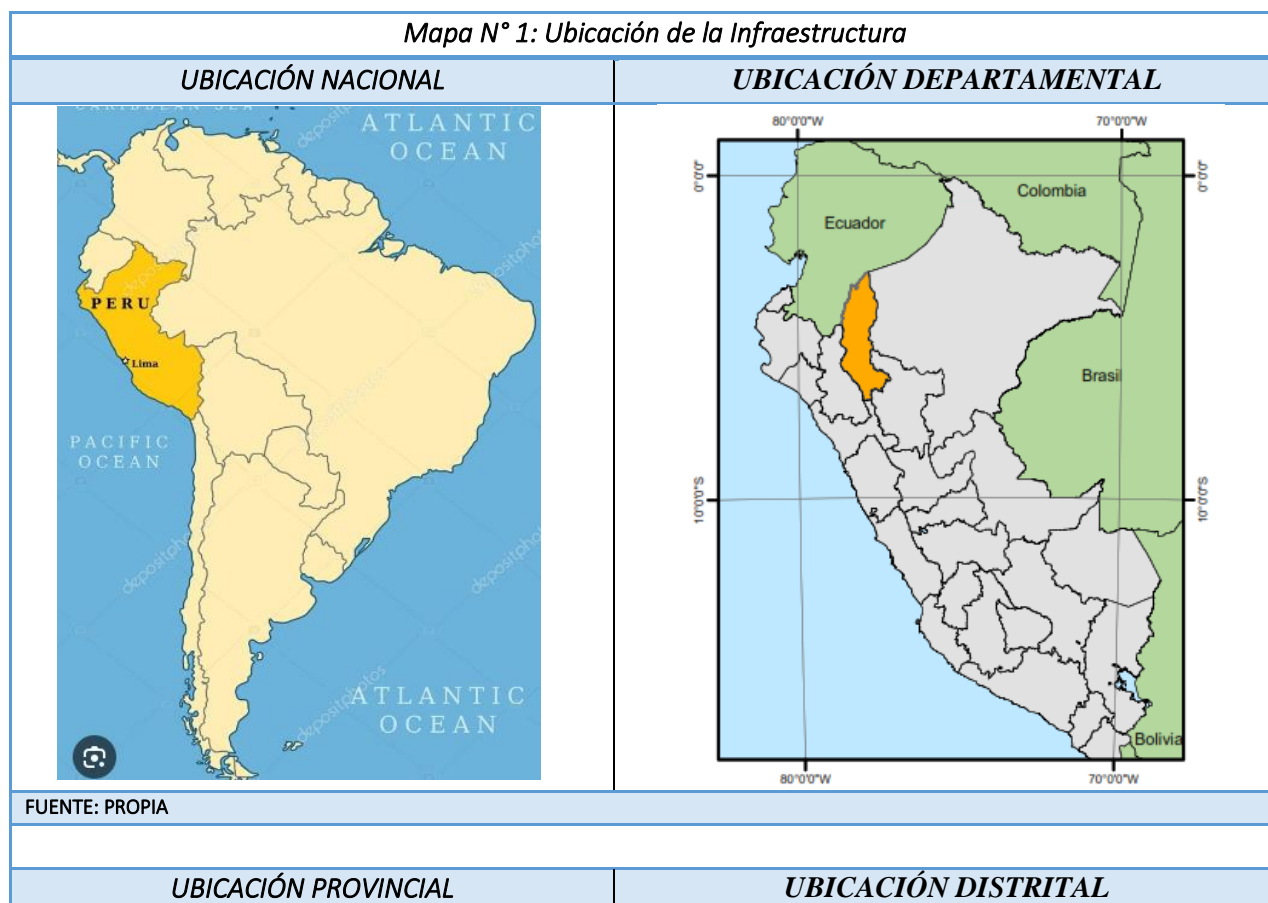

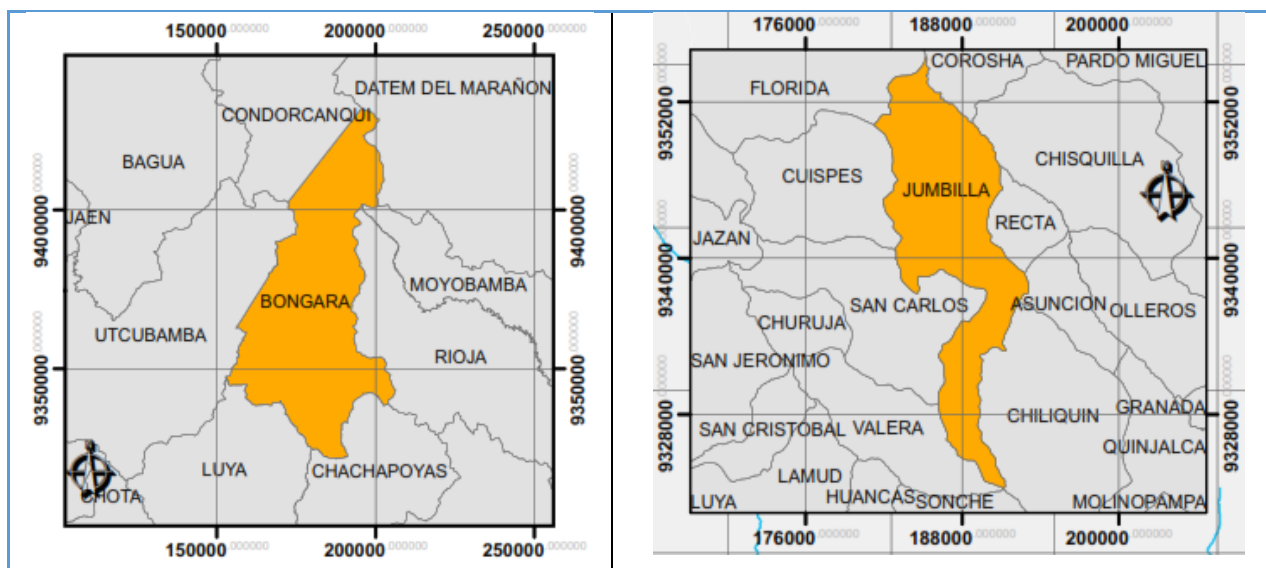

FUENTE: PROPIA

Mapa N° 2: Ubicación del Puente Leguas

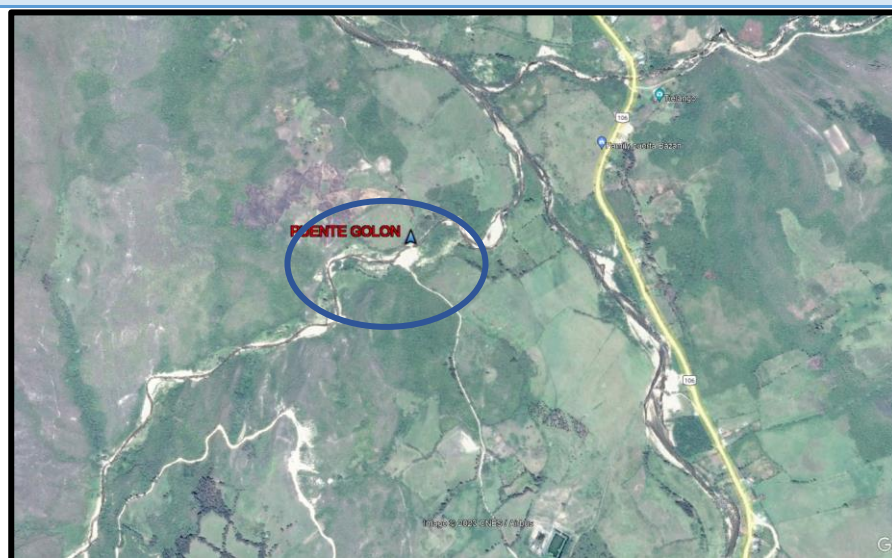

FUENTE: GOOGLE EARTH

NOTA: PUENTE GOLON UBICADO EN CIRCULO COLOR AZUL.

**9. OBJETIVOS DE LA ELABORACIÓN DE LA CONTRATACIÓN:****9.1 OBJETIVO DEL PROYECTO:**

El objetivo principal del presente estudio es hacer posible la comunicación vial de los poblados existentes en las zonas que divide el rio Cachimayo en la quebrada Golon, distrito de Jumbilla provincia de Bongara, departamento de Amazonas.

El objetivo es: “RENOVACION DE PUENTE; EN EL(LA) CAMINO VECINAL JUMBILLA - SECTOR GOLON (PUENTE GOLON), DISTRITO DE JUMBILLA, PROVINCIA BONGARA, DEPARTAMENTO AMAZONAS”, de luz de 20 ml y presentar adecuadas condiciones para la prestación del servicio de transitabilidad vehicular del puente Golon.

**9.2 OBJETIVO DEL TÉRMINO DE REFERENCIA:**

- El presente término de referencia, tiene por objeto determinar los alcances y condiciones técnicas/económicas sobre las cuales se enmarcan el servicio de consultoría para la supervisión de la obra.
- Los alcances técnicos establecidos en el presente termino de referencia no son limitativos, el consultor de considerarlo necesario podrá ampliarlos o profundizarlos si considera de su aporte constituye la mejor manera de realizar el estudio y no reducirlo.
- En ningún caso el contenido de este término de referencia reemplazará el conocimiento de los principios básicos de arquitectura, ingeniería y técnicas afines; en consecuencia, el consultor es responsable de todos los trabajos que realice en cumplimiento al término de referencia.

### **9.3 OBJETIVOS DEL SERVICIO DE EJECUCIÓN DE OBRA:**

Contratar los servicios de una persona natural o jurídica para realizar el servicio de ejecución de obra, de acuerdo a las normas vigentes del sector competente.

### **10. ALTITUD DE LA ZONA**

La presente inversión está ubicada en el distrito de Rosario, provincia de Bongará y región de Amazonas, en la zona rural en la sierra a una altitud de 1890.00 m.s.n.m.

### **11. CONDICIÓN CLIMÁTICA**

En Jumbilla, los veranos son cortos, muy caliente, húmedo y parcialmente nublados y los inviernos son caliente, bochornosos, mojados y mayormente nublados. Durante el transcurso del año, la temperatura generalmente varía de 14 °C a 28 °C y rara vez baja a menos de 10 °C o sube a más de 30 °C.

La temporada calurosa dura 1,8 meses, del 16 de agosto al 8 de octubre, y la temperatura máxima promedio diaria es más de 28 °C. El día más caluroso del año es el 6 de septiembre, con una temperatura máxima promedio de 28 °C y una temperatura mínima promedio de 14 °C.

La temporada fresca dura 3,3 meses, del 16 de febrero al 27 de mayo, y la temperatura máxima promedio diaria es menos de 28 °C. El día más frío del año es el 5 de julio, con una temperatura mínima promedio de 10 °C y máxima promedio de 30 °C.

### **12. ESTADO ACTUAL DEL PUENTE**

TIPO	NOMBRE DEL PUENTE	ANTIGÜEDAD	ESTADO	COORDENADAS UTM			ENTIDAD INTERVENIDA	PROPUESTA
				E	N	Z		
PUENTE DE MADERA	GOLON	10 años	MALO	189662.469	9348861.865	1890.00 msnm	MUNICIPALIDAD PROVINCIAL DE BONGARA	REHABILITACIÓN DE PUENTE

COMPONENTES	CUENTA	DIMENSION		OBSERVACIONES	PROPUESTA
LOSA	SI	LARGO:	13.40 m	EL PUENTE GOLON SE ENCUENTRA EN MAL ESTADO ENTRE LAS PRINCIPALES CAUSAS DEL DETERIORO Y DAÑO DEL PUENTE ES PORQUE A SIDO CONSTRUIDO POR LA POBLACIÓN CON MATERIALES DE LA ZONA COMO VIGAS DE EUCALIPTO Y MADERA LAS CUALES NO GARANTIZAN LA SEGURIDAD VIAL, Y LIMITA LA TRANSITABILIDAD VIAL EN EL CAMINO VECINAL DE LA LOCALIDAD DE TALLAMBO BAJO. LA LOSA DE ESTE PUENTE LO CONFORMAN TABLAS DE MADERA DE 0.20M DE ANCHO, 7.00 0M DE LARGO	SE RECOMIENDA REALIZAR LA CONSTRUCCIÓN DE UN PUENTE. CON MATERIAL DE CONCRETO ARMADO.
		ANCHO:	2.20 m		
		ESPESOR:	0.07 m		
BARANDA		DIAMETRO:	---		



			Y 0.08M DE ESPESOR. ASÍ MISMO LAS TABLAS DE MADERA ESTÁN CLAVADAS CON CLAVOS DE 4" PRESENTA UNA BARANDA DE MADERA A CADA LADO DEL PUENTE, ADEMAS DE TENER UN TECHO A DOS AGUAS.	
--	--	--	---	--



COMPONENTES	CUENTA		DIMENSION		OBSERVACIONES	PROPUESTA
VIGAS	SI		L:	8.500m	EL PUENTE ACTUALMENTE PRESENTA 4 VIGAS DE MADERA, CUYAS DIMENSIONES CUYAS DIMENSIONES APROXIMADAS SON DE 8.50 M Y UN DIÁMETRO DE 0.50M A 0.60M APROXIMADAMENTE. A SU VEZ SE PUEDE PRESENCIAR ALAMBRES N°8 QUE AMARRAN LAS VIGAS DE MADERA CON LOS TABLONES DE LA LOSA DEL PUENTE.	SE RECOMIENDA REALIZAR VIGAS DE CONCRETO ARMADO, PARA EL PUENTE PROYECTADO, A SU VEZ SE RECOMIENDA QUE LAS VIGAS SEAN DE LAS DIMENSIONES ADECUADAS SEGÚN EL DISEÑO ESTRUCTURAL Y ESTUDIO HIDROLÓGICO.
			A:	0.25m		
			Diamt:	0.20m a 0.25m		



COMPONENTES	CUENTA		DIMENSION		OBSERVACIONES	PROPUESTA
ESTRIBO IZQUIERDO	SI	NO	L:	2.50	EL ESTRIBO DERECHO ESTA CONSTRUIDO DE MANERA PRECARIA, SIN NINGUN CRITERIO TECNICO. ADEMAS EL ESTRIBO DE LA AMRGEN IZQUIERDA SE ENCUENTRA FRACTURADO. PRESENTA SOCAVACION.	SE RECOMIENDA LA CONSTRUCCIÓN DE ESTE ESTRIBO, DE CONCRETO ARMADO Y CON LAS DIMENSIONES SEGÚN EL ESTUDIO HIDROLÓGICO Y ESTUDIO ESTRUCTURAL.
			A:	1.80		
			H:	2.20		





COMPONENTES	CUENTA		DIMENSION		OBSERVACIONES	PROPUESTA
ESTRIBO DERECHO	SI		L:	2.50	EL ESTRIBO DERECHO ESTA CONSTRUIDO DE MANERA PRECARIA, SIN NINGUN CRITERIO TECNICO. ADEMAS EL ESTRIBO DE LA AMRGEN IZQUIERDA SE ENCUENTRA FRACTURADO. PRESENTA SOCAVACION.	SE RECOMIENDA LA CONSTRUCCIÓN DE ESTE ESTRIBO, DE CONCRETO ARMADO Y CON LAS DIMENSIONES SEGÚN EL ESTUDIO HIDROLÓGICO Y ESTUDIO ESTRUCTURAL.
			A:	1.80		
			H:	2.20		



### 13. DESCRIPCIÓN TÉCNICA DEL PROYECTO

La construcción del Puente Golon, corresponde a la construcción de un puente tipo viga losa. Se contempla la construcción de estribos y una pila central. Se incluyen algunos elementos estructurales. señalan las características técnicas:

Para facilitar el proceso constructivo, garantizar la calidad y mantenimiento mínimo en el tiempo de vida de la estructura, se procede a utilizar vigas de concreto armado.

#### 13.1 SECCIÓN TÍPICA DE VIGAS:

Vigas principales:

Las vigas principales son elementos estructurales distribuidos de forma longitudinal los cuales son de concreto armado  $f'c=280\text{kg/cm}^2$ , se tiene dos vigas longitudinales las que soportaran las cargas muertas y vivas a los que estará sometido, el cual los transmitirá hacia los estribos, las vigas principales tendrás las siguientes dimensiones según diseño 0.5x1.30.

Figura N° 01 Sección de la Viga Principal

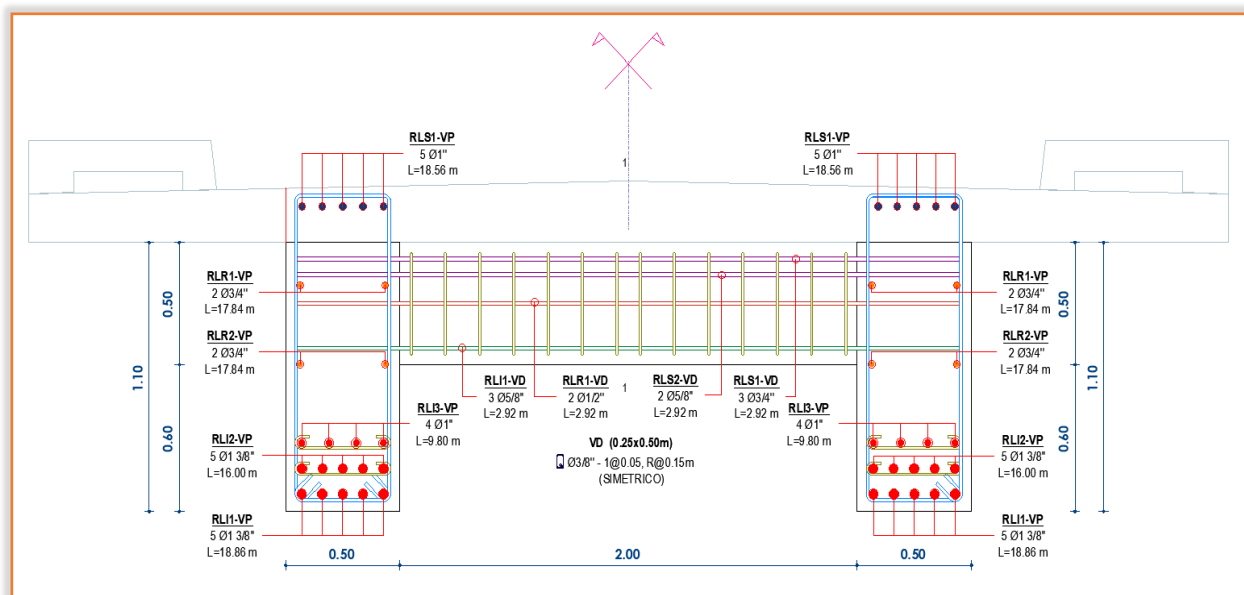

### Vigas diafragma:

Las vigas Diafragma son elementos estructurales de concreto armado  $f'c=280\text{kg/cm}^2$ , distribuidos de forma Transversal a la plataforma, los que soportaran las cargas muertas y vivas, el cual los transmitirá hacia las vigas principales, las vigas diafragma tendrán las siguientes dimensiones según diseño 0.25x0.50.

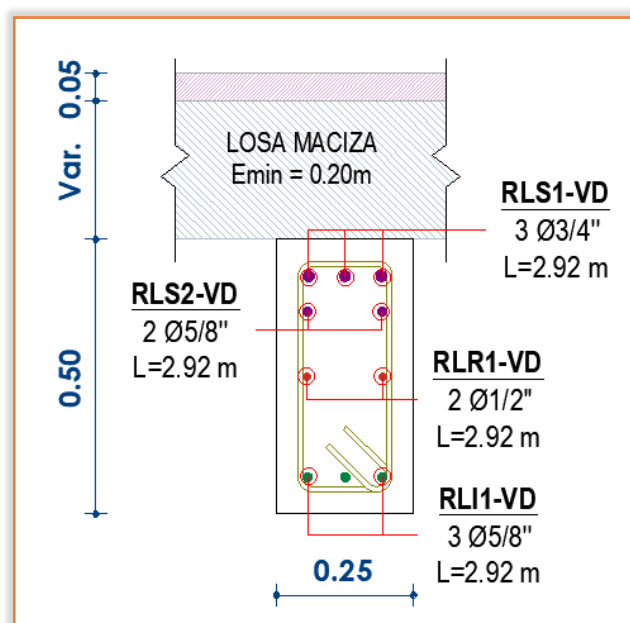

### ESTRIBOS

Los estribos planteados son de concreto armado  $f'c=280\text{kg/cm}^2$  los cuales tendrán la función de transmitir las cargas hacia el terreno además de servir como soporte al empuje lateral causado por el terreno, se construirán dos estribos ubicados en los extremos del puente proyectado con las siguientes dimensiones según los cálculos de diseño realizados que se presentan en la siguiente imagen.

Figura N°03 Dimensiones y Forma del Estribo





Figura N° 06 Detalles De La Baranda



## LOZA DE APROXIMACIÓN

estructura de concreto armado  $f_c=210 \text{ kg/cm}^2$  que cuenta con las siguientes dimensiones (5.35 m. x 2.60 m. x 0.20 m.) además detalles que se muestran en las siguientes figuras.

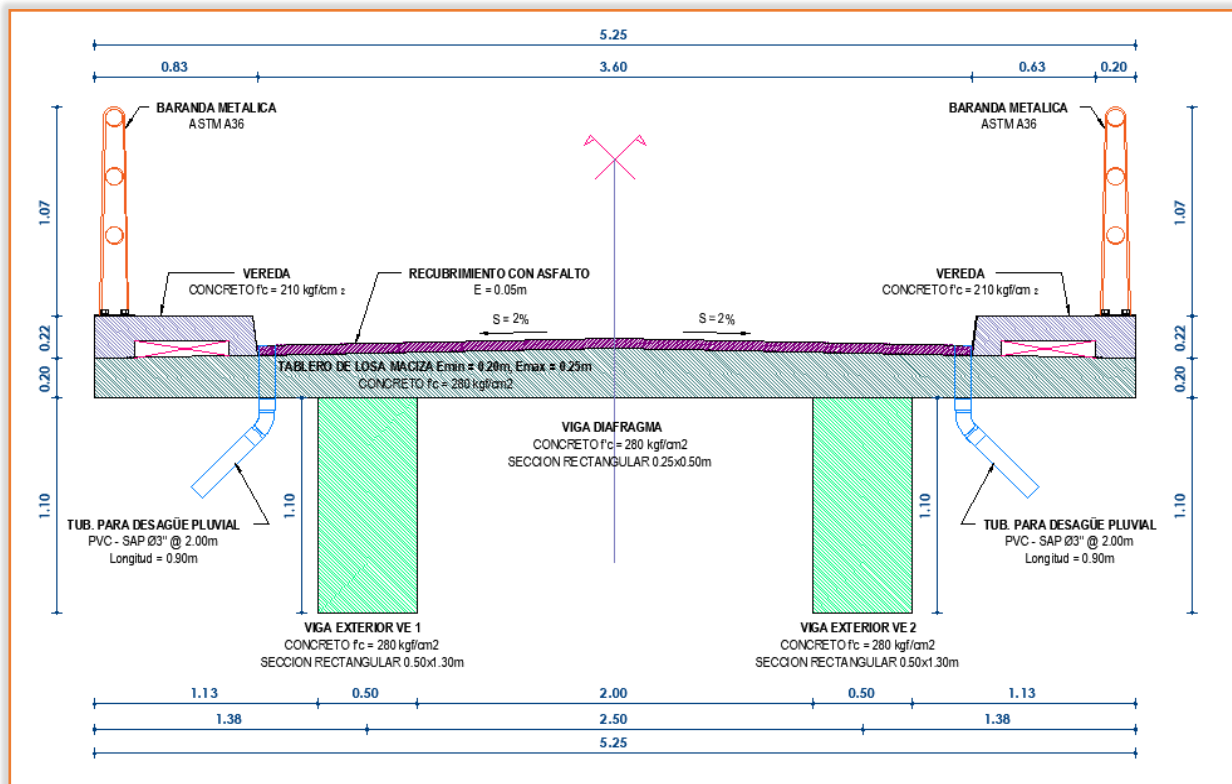
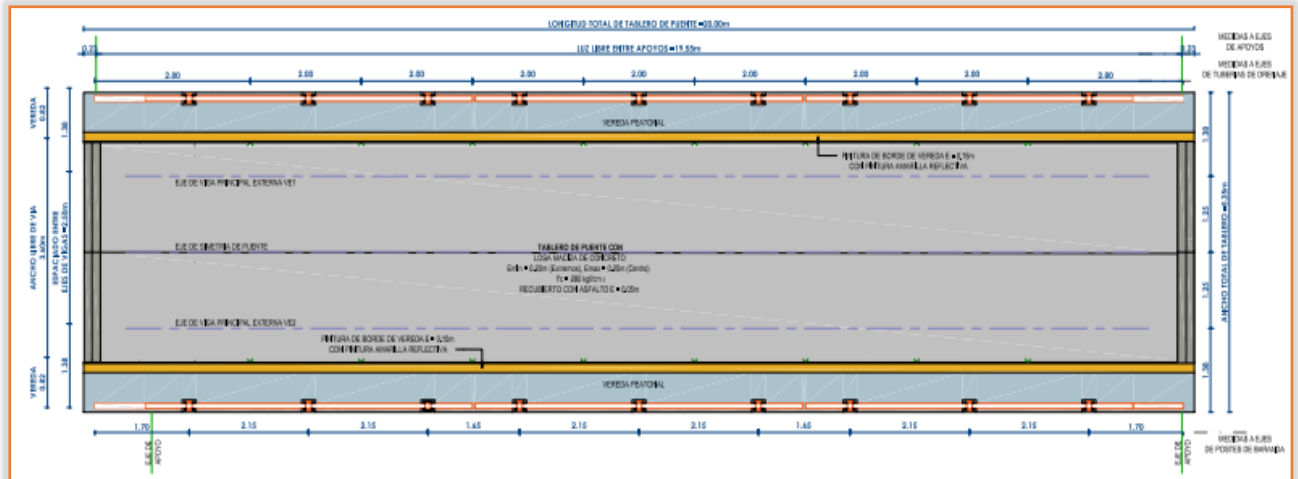
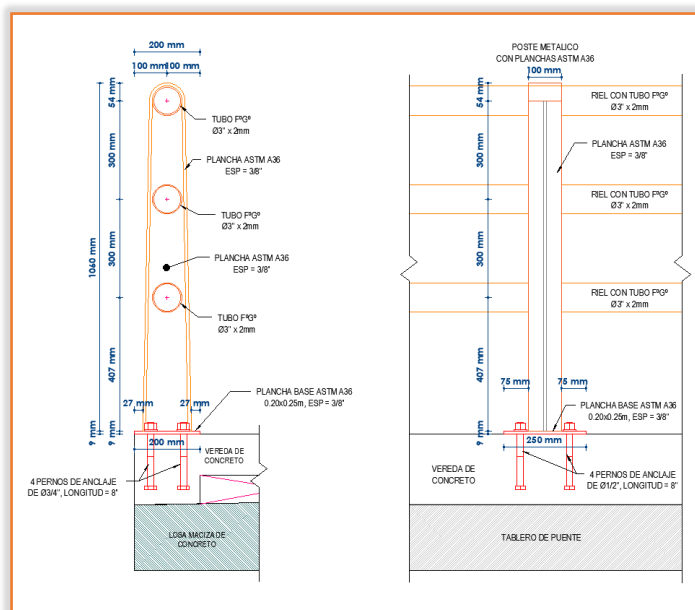
Figura N° 07 Vista En Planta De La Losa De Aproximación



Figura N° 08 Vista de Perfil del Puente Projectado



## RESUMEN

El puente es de eje recto y dadas las condiciones topográficas de la quebrada se ha planteado la superestructura de concreto armado de un carril con un ancho de calzada de 3.60 m que se anclará en la subestructura tipo cantiléver proyectado.

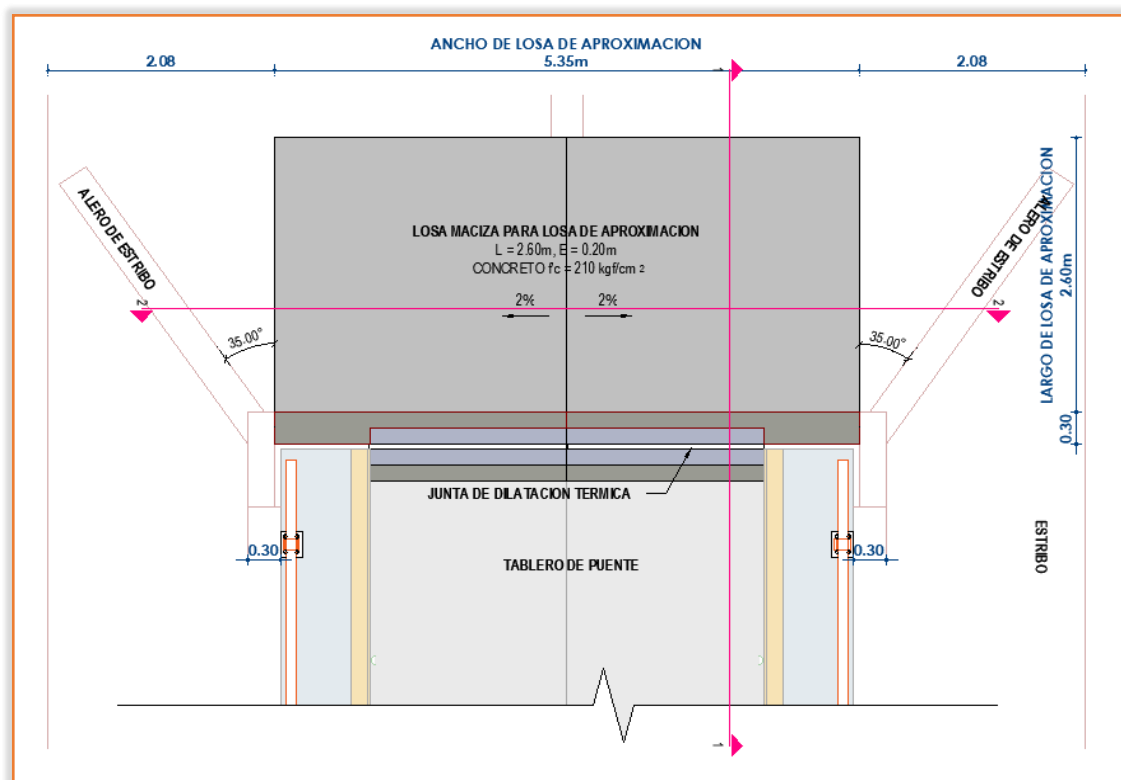
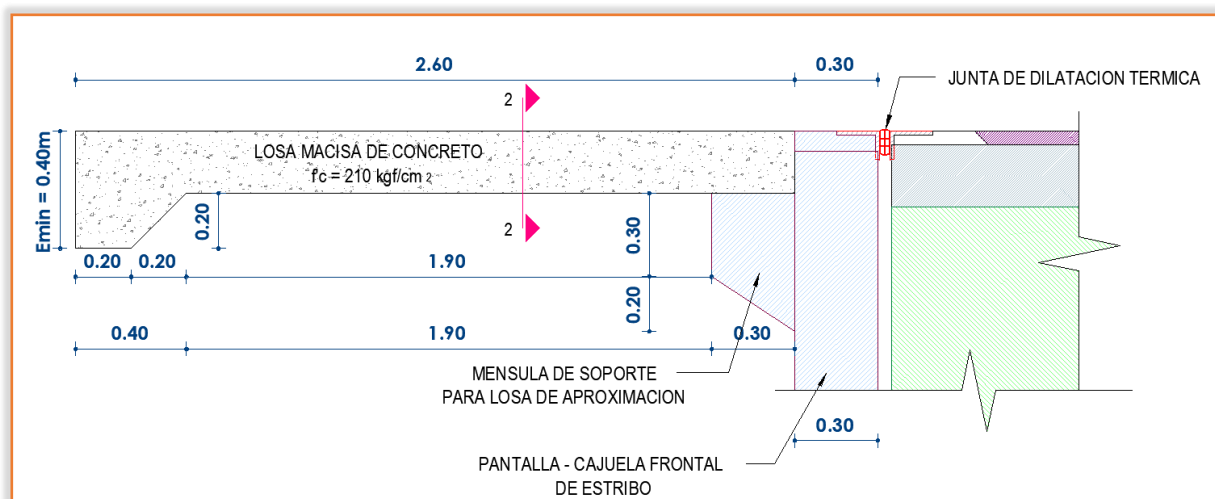
Para lo cual se han proyectado los siguientes elementos: Estribos en ambas márgenes de concreto  $f_c=210 \text{ kg/cm}^2$ , Parapeto de concreto armado  $f_c=280 \text{ kg/cm}^2$ , una losa de aproximación en cada margen de dimensiones l x a x h (5.35 m. x 2.60 m. x 0.20 m.), la altura en la parte finalizada de la losa de aproximación tendrá una uña de 0.20 m. adicional a la sección de la losa.

A continuación, se precisan las características más importantes:

- Tipo de Superestructura : Viga losa de concreto armado  $f_c=280 \text{ kg/cm}^2$
- Longitud de puente : 20.00 m
- Número de Vías : 01
- Ancho de Carril : 3.60 m
- Sobrecarga de Diseño : HL-93 - AASHTO

Figura N°09 Vista Isométrica Del Puente



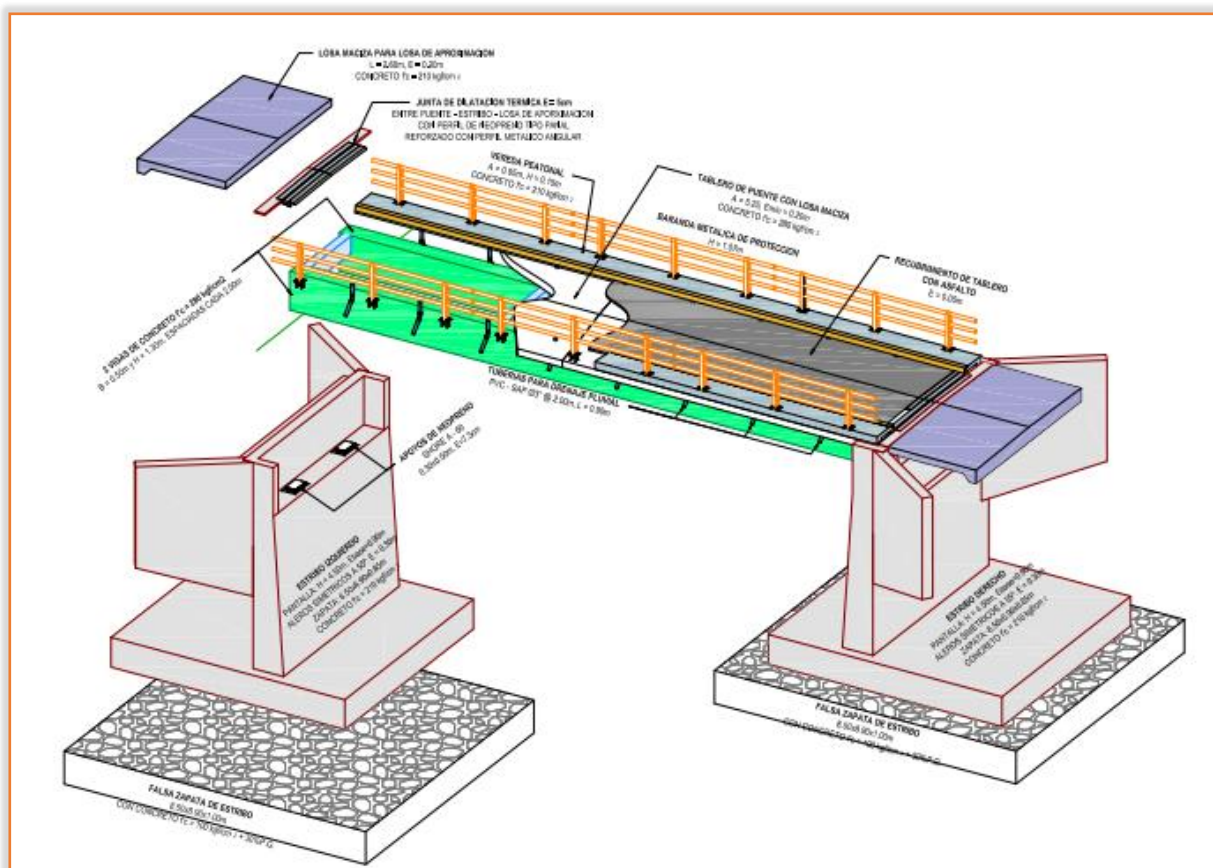

## GENERALIDADES

Las estructuras de apoyo del puente están deterioradas a causa de las fuertes venidas de las aguas durante el fenómeno del niño, estando por colapsar, siendo así el estado del puente un peligro latente, más aún en épocas de lluvias, pudiendo provocar pérdidas económicas e incluso pérdidas de vidas.

Figura N°10 Vista Lateral Del Puente

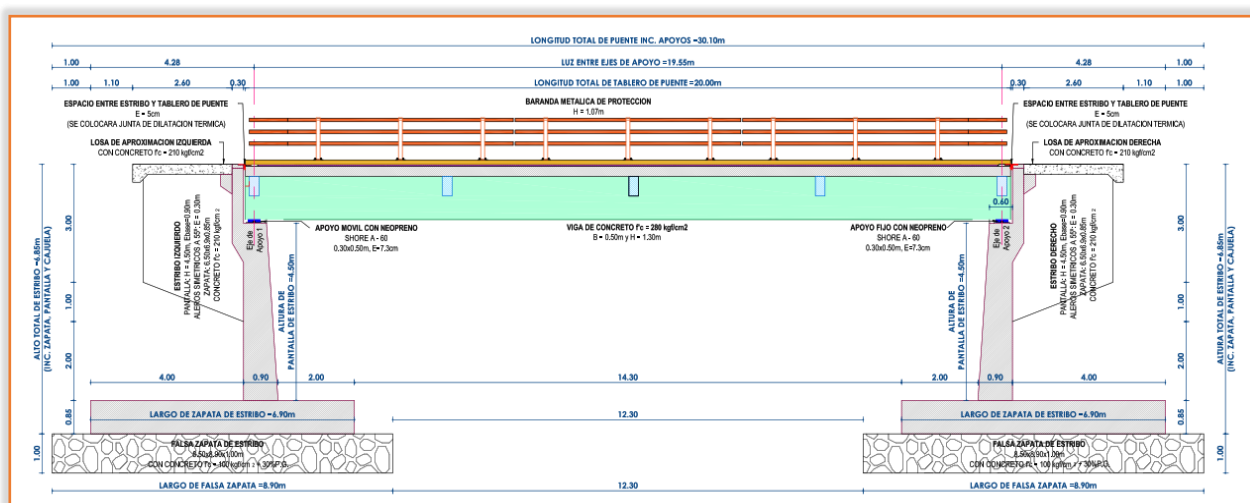

## 13.2 MEMORIA DESCRIPTIVA DE LOS ESTUDIOS BÁSICOS DE INGENIERÍA

### 13.2.1. ESTUDIO DE TOPOGRAFÍA Y COMPATIBILIDAD DE TRAZO

#### 13.2.1.1. METODOLOGÍA DESARROLLADA

Antes de iniciar con los trabajos de campo, se efectuó un reconocimiento de la zona a fin de poder ubicar los puntos de control vértices; BMs relativos.

Los trabajos de levantamientos topográficos se iniciaron con la ubicación de un punto oficial de Control Vertical y Horizontal relativo.

### 3.1.2. TRABAJO EN CAMPO

Los trabajos de campo consistieron básicamente la inspección topográfica del terreno a elaborar y/o realizar es estudio área de intervención, el cual fue llevado a cabo durante el tiempo que se permaneció en el lugar. La toma de datos se efectuó con:

- 01 Estación Total LEICA TS-02 PLUS,
- 01 G.P.S. Garmin Extren 30x,
- 01 Prismas,
- 02 radios boquitoquis motorola
- 01 Wincha,
- 01 Flexómetros,
- 01 cámara fotográfica digital,
- 1/4 Pintura color rojo
- libretas de campo y otros.

#### A. LEVANTAMIENTO TOPOGRÁFICO

Estos trabajos comprenden el levantamiento topográfico para la ubicación y localización de las características de las áreas y perímetros de los vértices existentes en el área del trabajo de la ubicación del Puente Leguas y otros que se indican en los planos respectivos.

El levantamiento topográfico se realizó en coordenadas UTM, considerando la primera Estación E-01, el cual se encuentra ubicado en el plano. Se establecen estos puntos con el fin de ubicar el Norte Magnético, para iniciar el levantamiento topográfico.

#### B. BMS Y/O ESTACIONES REFERENCIALES

En total se obtuvo 02 BMs. Los puntos topográficos, Los puntos de control y/o BMs están ubicados sobre estructuras de concreto, Postes, de tal forma que servirán de base para los trabajos topográficos de replanteo.

Descripción: los BMs de replanteo se ubican a una distancia adecuada, para el replanteo correspondiente de los planos, estará ubicados en zonas estratégicos, en este caso se ubicaron en estructura de concreto y pintadas con pintura de color rojo con una simbología para una rápida identificación, cuyas cotas y características son como se muestra:

CUADRO DE CORDENADAS BM'S PUENTE GOLON					
PUNTO	ESTE	NORTE	COTA	DATUM / ZONA	DESCRIPCION
1	189632.943	9348799.362	1890.130	WGS84 - 18S	PC1
2	189643.177	9348789.171	1890.270	WGS84 - 18S	PC2
3	189660.811	9348852.884	1889.200	WGS84 - 18S	BM1

### 13.3. ESTUDIO DE SUELOS Y GEOTECNIA

#### 13.3.1. OBJETIVOS Y ALCANCES DE ESTUDIO

El presente estudio tiene por objetivo describir los trabajos de campo, laboratorio y gabinete, llevados a cabo en el "Puente Golon" en la Localidad Jumbilla, distrito de Jumbilla, provincia Bongara, departamento Amazonas, por medio de trabajos de campo a través de pozos de exploración o calicatas "A cielo Abierto", ensayos de laboratorio a fin de obtener las principales características físicas y mecánicas del suelo, sus propiedades de resistencia, asentamientos y labores de gabinete en base a los datos obtenidos de los perfiles estratigráficos, tipo y profundidad de cimentación, capacidad portante admisible.



Con tal finalidad se realiza la inspección del terreno y las condiciones de la infraestructura actual, luego se realizan los sondeos mediante calicatas a cielo abierto, tomándose las muestras para luego ser ensayados en laboratorio.

El proceso seguido para los fines propuestos, fue el siguiente:

- Reconocimiento del terreno
- Distribución y ejecución de calicatas
- Tomas de muestras inalteradas y disturbadas
- Ejecución de ensayos de laboratorio
- Elaboración del Perfil estratigráfico
- Análisis de Cimentación Superficial
- Conclusiones y recomendaciones

#### A. METODOLOGÍA EMPLEADA

La elaboración del presente estudio se realizó siguiendo estas etapas:

##### ETAPA PRELIMINAR

Comprende la recopilación y análisis de la siguiente información:

Memoria Descriptiva de la Revisión y Actualización del Cuadrángulo de Jumbilla (12-h), del Instituto Geológico, (INGEMMET).

Fotografías satelitales "Google Earth", en la edición imagen NASA Europa Technologies- Digital Globe 2018.

##### ETAPA DE TRABAJO DE CAMPO

Comprende la ejecución de sondajes mediante perforaciones diamantinas y complementadas por exploraciones geofísicas en ambas márgenes; asimismo de calicatas en el área donde se ubicará el Puente de Concreto Armado proyectado. Se realizó la profundidad requerida conforme a lo indicado en el manual de puente 2018 del MTC, así mismo se realizó los ensayos de laboratorio estándares y especiales como son corte directo, ensayos químicos.

##### ETAPA GABINETE

Comprende el procesamiento de información y elaboración del estudio.

##### 13.3.2. NORMATIVIDAD

El estudio realizado, en cuanto a su alcance y procedimiento, se encuentra referido principalmente a la Norma Técnica E.050-2018 de Suelos y Cimentaciones, correspondiente al Título VI del Reglamento Nacional de Construcciones, aprobada por el Ministerio de Vivienda, Construcción y Saneamiento.

Norma Técnica E.030-2018 Diseño Sismo Resistente del Reglamento Nacional de Edificaciones (R.N.E.) y bajo las Normas Técnicas de la (A.S.T.M) - (AASHTO).

Manual de puentes 2018 del Ministerio de Transportes y Comunicaciones, Ítem 1.3 ESTUDIOS GEOLÓGICOS Y GEOTÉCNICOS.

##### 13.3.3. GEOLOGÍA

La geología en base a la información obtenida de la Memoria Descriptiva de la Revisión y Actualización De Los Cuadrángulos De Jumbilla (12-h), del Instituto Geológico, minero y Metalúrgico (INGEMMET), las cuales conforman las distintas unidades ubicadas alrededor del área en evaluación, las unidades estratigráficas más recientes pertenecen al sistema cuaternario y se presenta por depósitos aluviales y fluviales.

En la zona de estudio se puede distinguir dos formaciones bien diferenciadas las cuales se describen a continuación:

**Relleno antrópico.** Al margen izquierdo del puente peatonal existente se observó un depósito de relleno antrópico, este material fue colocado para poder alcanzar el nivel del puente y es un material que se encuentra detrás del estribo. El material está conformado por material de tipo gravas y bolones rocas.

**Deposito fluvial.** En tramos en el área evaluada se tiene material de tipo gravas y bloques de rocas las cuales se encuentran al margen del cauce de la quebrada Golon, estos depósitos son creados naturalmente y consiste mayormente en arenas, gravas, cantos rodados y bloques de rocas las cuales se encuentran sueltas

**Deposito fluvial – aluvial.** A los márgenes de la quebrada Golon se tiene depósitos con material compuesto por arenas, gravas, cantos rodados y bloques de rocas que se formaron por la acción de las corrientes fluviales en el cauce y la planicie de inundación.

**Depósitos Coluviales,** En las pendientes bajas de las montañas se tiene depósitos conformados por materiales de tipo gravas, limos y bloques de rocas, las cuales por el origen que tiene se ha considerado que es un material de tipo Coluvial, es decir se forman en las laderas por una acción conjunta de movimientos gravitacionales de los productos del intemperismo y lavado de los mismos.

**Formación Chonta,** Debajo de los depósitos coluviales, fluviales y aluviales se encuentran rocas de la Formación Chonta, las rocas se pueden apreciar en afloramientos específicos en la cuenca superior de la quebrada Golon. En el mapa geológico local se cartografió esta unidad al nor oeste de la ubicación del puente, en este sector se encuentra por debajo de suelos residuales, los cuales se formaron por la meteorización de la roca madre. Los suelos que se observó en la inspección de campo realizado son suelos limo arcillosos.

#### 13.3.4. INVESTIGACIONES GEOTÉCNICAS

##### A. SONDAJE GEOTÉCNICO

El trabajo de campo incluye las siguientes actividades

- Selección de lugares para excavación de calicatas, ubicadas en las estructuras de apoyo del puente a proyectarse, los cuales se indican en el plano de ubicación de calicatas, para así diferenciarlas cuando se realice el procesamiento de las muestras en el laboratorio.
- Excavación, registro y muestreo de las excavaciones.

##### B. CALICATAS

Se realizaron un total de 02 calicatas, ubicadas en zonas respectivas del área del proyecto, a continuación, se presenta un cuadro resumen de la ubicación de las calicatas y la profundidad alcanzada.

Cuadro N°03: Detalles de Ubicación de las Calicatas

CUADRO DE CORDENADAS CALICATAS PUENTE GOLON						
PUNTO	ESTE	NORTE	COTA	DATUM / ZONA	DESCRIPCION	PROFUNDIDAD (M)
1	189656.49 9	9348874.08 3	1891.00 0	WGS84 - 18S	CALICATA 1	3.00
2	189655.74 2	9348847.49 4	1890.00 0	WGS84 - 18S	CALICATA 2	2.00
3	189658.26 6	9348816.50 9	1890.00 0	WGS84 - 18S	CALICATA 3	3.00
4	189616.27 4	9348820.57 1	1890.00 0	WGS84 - 18S	CALICATA 4	3.00

### C. PERFIL ESTRATIGRÁFICOS

Se realizaron en base a la información obtenida en campo y laboratorio.

Para el estribo derecho se fundará sobre bloques y cantos rodados en una matriz arenosa de tipo Sp según la clasificación SUCS, la cual tiene una capacidad admisible última de 2.47 kg/cm<sup>2</sup> y un asentamiento esperado menor a 2.5 cm para la carga aplicada. Estos valores se obtuvieron de valores de ensayos de laboratorio y datos obtenidos en campo mediante geofísica. La cota de cimentación en el estribo derecho deberá estar a 1885 msnm y para alcanzar dicha profundidad será necesario el uso de motobombas.

Para el estribo izquierdo se fundará suelos densos de tipo ML, y rocas fracturadas de la Formación Chonta, la cual tiene una capacidad admisible última de 2.15 kg/cm<sup>2</sup> y un asentamiento esperado menor a 2.5 cm para la carga aplicada, este valor se alcanzará con un mejoramiento del suelo de 1.20 m de espesor.

Estos valores se obtuvieron de valores de ensayos de suelos y datos obtenidos en campo mediante ensayo de geofísica. La cota de cimentación en el estribo derecho deberá estar a 1885 msnm y para alcanzar dicha profundidad será necesario el uso de motobombas.

### PROFUNDIDAD DE CIMENTACIÓN

Sobre la base del estudio del perfil estratigráfico, características físico mecánicas del subsuelo y sollicitaciones de carga, se recomienda cimentar a una profundidad de no menor de 5.00 m de desplante.

### CAPACIDAD DE CARGA ADMISIBLE (Qadm)

En base a los parámetros geotécnicos, reportados del respectivo laboratorio de mecánica suelos, la Capacidad de Carga Admisible para la cimentación de los apoyos deberá ser calculada para materiales de grava limosa con arena. Luego se calcula la capacidad portante con la siguiente ecuación:

$$Q_{ult} = \frac{S_c C N_c + S_y \gamma_i B N_y + S_q \gamma_r D_f N_q}{2}$$

$$Q_{adm} = \frac{q_u}{F_s}$$

Donde:

Qult = Capacidad última de carga

Qadm = Capacidad admisible de carga

- Fs = Factor de Seguridad = 3
- yt = Peso unitario del suelo (kg/m<sup>3</sup>)
- yt = Peso unitario del suelo superficial (kg/m<sup>3</sup>)
- Df = Profundidad de cimentación
- B = Ancho o diámetro de la cimentación
- Nc Nq Ny = Parámetros de capacidad portante en función de Ø

## Estribo Derecho

Capacidad de carga nominal	KPa	733.49
Capacidad de carga de servicio	KPa	242.05
Carga transmitida	KPa	208.61
cumple	.	SI

## Estribo Izquierdo

Capacidad de carga nominal	KPa	633.3
Capacidad de carga de servicio	KPa	211.1
Carga transmitida*	KPa	208.61
cumple	.	SI

## ASENTAMIENTO ADMISIBLE

Se busca estimar el asentamiento Total Inicial ( $\delta T$ ), el asentamiento diferencial ( $\delta = 75\% \cdot \delta T$ ) y compararlo con el asentamiento admisible ( $\delta_{adm}$ ) calculado mediante la ecuación de Harr (1966).

Ecuación de Harr (1966).

$$Se = \frac{B \cdot q_0}{Es} \cdot (1 - \mu_s^2) \cdot \alpha r$$

Donde:

- Se = Asentamiento Inicial Total (cm)
- Qo = Esfuerzo Neto Transmitido (kg/cm<sup>2</sup>)
- B = Ancho o diámetro de Cimentación
- Es = Módulo de Elasticidad del suelo (kg/cm<sup>2</sup>)
- $\mu_s$  = Relación de Poisson
- $\alpha$  = Factor de Influencia que depende la forma y la rigidez de la cimentación (Bowles, 1977)

Cuadro N°06. Asentamiento Admisible

## Estribo Derecho

TIPO	Carga de servicio (kPa)	Asiento (cm) para carga de servicio
Zapata estribo derecho	242.05	1.53 cm

## Estribo Izquierdo

TIPO	Carga de servicio (kPa)	Asiento (cm) para carga de servicio aplicada
Zapata estribo izquierdo	211.1	1.32 cm

## ESTUDIO DE HIDROLOGÍA E HIDRÁULICA

### 1. ANTECEDENTES

Para la elaboración del presente estudio se hecho uso de los registros de parámetros meteorológicos de las estaciones cercanas y con registros suficientemente confiables.

De manera previa se ha revisado las páginas web del SENAMHI y del ANA constituyendo el punto de partida de nuestro estudio, además de exhibir un valor estadístico de primer orden con una antigüedad de 20 años, que permite proyectar los futuros eventos con mayor seguridad.

### 2. METODOLOGÍA DE TRABAJO

#### A. RECOPIACIÓN DE LA INFORMACIÓN

La información que se ha utilizado se refiere a los siguientes aspectos:

- Cartografía
- Pluviometría
- Hidrometría

#### B. RECONOCIMIENTO DE LA INFORMACIÓN

El reconocimiento de campo permite tener una apreciación de las características del relieve, aspectos generales de la cuenca y la forma como se presenta el drenaje. El resultado del trabajo de campo permite revisar y profundizar la evaluación y fijar criterios que fueron establecidos en el estudio de factibilidad.

En el tramo en evaluación cobra gran importancia los fenómenos de geodinámica externa que se presentan, así como las obras que se desarrollaron en la zona con la finalidad de construir el Puente de Concreto Armado, en el cual se tiene las estructuras de apoyos en mal estado del puente antiguo en el cauce.

Se realizó una visita de campo a la zona de estudio y como resultado, se pudo obtener información del comportamiento hídrico del cauce, los niveles históricos que se han presentado en el sector y de los sistemas de recolección de aguas de escorrentía superficial.

#### C. FASE DE GABINETE

Esta etapa consistió en el procesamiento, análisis, determinación de los parámetros hidrológicos para el diseño y dimensionamiento de la obra a proyectar.

Los trabajos de gabinete han consistido en trabajos de planificación, el procesamiento de la información obtenida y la elaboración de los informes. Se ha procesado la información disponible generando la descarga en la ubicación de la estructura proyectada.

Utilizando la información de precipitación, se ha generado la descarga por un método empírico. La fórmula empírica empleada para generar la descarga es la de los métodos indicados en los apartados correspondientes.

#### ÁREAS DE DRENAJE DE GOLON

Se discretizo en área de drenaje (ver EH-01) y se adjunta los parámetros necesarios para poder transitar hidrológicamente la precipitación de exceso hasta obtener los hidrogramas de escorrentía.

### 3. RESULTADOS

Los resultados del presente estudio tiene como finalidad el poder determinar el volumen que puede conducir el río y sus afluentes ante la presencia de un fenómeno fuerte de precipitación, y debido a las características fisiográficas y de relieve de las diferentes micro cuencas el caudal que transportan se incrementa enormemente, comprometiendo la seguridad de las viviendas y de los terrenos de cultivo en la parte baja del valle, siendo necesario determinar la ubicación de obras que disminuyan la posibilidad de desastres naturales a lo largo del recorrido del río.

Los resultados que se obtuvo son los siguientes:

- Para delinear las áreas de drenaje se realizó la visita al campo y con ayuda de la Topografía se demarco, teniendo en cuenta los puntos de aforo.
- Se ha tomado en cuenta para el Hietograma de diseño 46.88 mm que corresponde para un periodo de retorno de 500 años. Se considera este hietograma, para realizar el proceso de transformación lluvia en escorrentía en cada una de las áreas de drenaje.
- Para la determinación del hietograma de precipitación de exceso, se utilizó el método del numero de curva, en el que se ha considerado un numero de curva de 73 para la cuenca del rio Golon
- La función transferencia, para transitar el hietograma de precipitación de exceso hasta el punto de aforo, se realizó a partir del hidrograma unitario del SCS, en el que se han considerado los tiempos de retraso a partir de los tiempos de concentración mostrados.
- Los datos hidrológicos fueron procesados con ayudas de programas informáticos tales como: QGIS, GRASS, SAGA (delimitación de cuencas, cálculo de características físicas de la cuenca, Onda Cinemática V1 (simulación hidrológica) y rutinas personalizado en el lenguaje de programación PYTHON y C++.
- En los trabajos a realizarse se recomienda su ejecución en los periodos de estiaje meses (mayo-octubre).
- Los caudales de diseño para cada área de drenaje para el diseño de las obras de arte son los siguientes:
- Se ha estimado la socavación en el tramo de estudio mediante el método de Lischtvan-Levediev, encontrándose : Socavación potencial total : 2.00 metros Socavación en la ubicación de los estribos.
- Por tanto la profundidad mínima recomendable de los estribos del puente y obras de protección ribereña para el mismo por términos de socavación, es de 1.80 metros.
- Los caudales de avenidas son de 61.30 m<sup>3</sup>/s y 81.70 m<sup>3</sup>/s que a la vez corresponden a periodos de retorno de 140 y 500 años respectivamente.
- Al encontrarse velocidades erosivas en ambas márgenes del río, se recomienda a manera de evitar procesos de erosión de los taludes, en las zonas de emplazamiento de los estribos del puente, emplazar una defensa ribereña a ambos márgenes; de 40 m aguas arriba margen izquierda del puente, 103 m aguas arriba margen derecha, 50 m aguas abajo margen izquierda y de 60 metros a la margen derecha aguas abajo; que puede consistir en Enrocado o Gaviones, según lo que recomiende el especialista, teniendo en cuenta los niveles de Socavación encontrados en este estudio
- Del Análisis Hidráulico se tiene:
 

Cota de Fondo de Cauce	: 1887.99 msnm
NAME	: 1889.42 msnm
NAMO	: 1888.40 msnm
Nivel de Fondo de Viga	: 1891.42 msnm
Galibo	: 2.00 m

## ESTUDIO DE ESTRUCTURAS Y OBRAS DE ARTE

### 1. GENERALIDADES

Esta memoria resume todos los resultados de modelado, cálculo y análisis asociados con el estudio del comportamiento estructural del puente, figura 1, que corresponde al proyecto "RENOVACION DE

PUENTE; EN EL(LA) CAMINO VECINAL JUMBILLA - SECTOR GOLON (PUENTE GOLON), DISTRITO DE JUMBILLA, PROVINCIA BONGARA, DEPARTAMENTO AMAZONAS". El objetivo de esta memoria es de documentar tanto el diseño, así como también todas las técnicas de modelado y análisis desarrolladas, además, se definen las normas, los materiales, las cargas, que se ajustarán al diseño estructural de la propuesta arquitectónica.

## 2. CÓDIGOS Y NORMAS DE DISEÑO CONSIDERADOS

Las normas utilizadas para el estudio del comportamiento estructural superestructura e infraestructura fueron:

- Manual de Puentes 2018
- Reglamento Nacional de Edificaciones Norma CE.020 Estabilización de suelos y Taludes.
- Reglamento Nacional de Edificaciones Norma E.060 Concreto Armado.
- Reglamento Nacional de Edificaciones Norma E.030 Diseño Sismo resistente.
- Diseño de Revestimientos con Enrocados – Universidad Nacional de Ingeniería Facultad de Ingeniería Civil – IMEFEN – CISMID.
- Diseño de Defensas Ribereñas – Ministerios de Agricultura – Autoridad Nacional del Agua – Dirección de Estudios de Proyectos Hidráulicos Multisectoriales.
- Guía AASHTO para Diseño de Pavimentos Rígidos y Flexibles.
- El proceso de análisis y diseño se desarrolló según la publicación del "AASHTO LRFD Bridge Design Specifications" 8th Edition-2017, que sirve de base del reglamento "Manual de Puentes" del año 2018 RD-2018-MTC/14.
- Especificaciones del AASHTO LRFD Bridge Design Specifications (9na Edición 2020).
- Para el diseño del puente se ha tomado en cuenta los estudios básicos de ingeniería de puentes (geotecnia, hidrología y tránsito)

## 3. LISTADO DE MATERIALES UTILIZADOS.

Los materiales utilizados en el análisis estructural de la estructura fueron desarrollados bajo la recomendaciones y exigencias del manual de diseño de puentes, estos se resumen en el siguiente cuadro:

Cuadro 3: Listado de Materiales y sus Propiedades Mecánicas			
CONCRETO ESTRUCTURAL			
De Acuerdo a los Requisitos de Resistencia Mecánica del Elemento Evaluado y El manual de puentes que hace referencia a la AASHTO LRFD-9_2020			
Módulo de Elasticidad	$E_c = 15\,260.57\sqrt{f'_c} \text{ [kgf/cm}^2\text{]}$		
AASHTO LRFD-9 Bridge Design Specification 5.4.2.4			
Modulo de Poisson	$\mu_c =$	0.20	
AASHTO LRFD-8 Bridge Design Specification 5.4.2.5			
Modulo de Corte	$G_c = \frac{E_c}{2(1 + \mu_c)}$		
Peso Unitario de Concreto	$g_c =$	24 KN/m³	2400 Kg/m³
Resistencia Mecánica por Elemento:			
Tablero	$f'_c =$	28 MPa	(280 Kg/cm²)



Vigas	f'c =	28 MPa	(280 Kg/cm <sup>2</sup> )
Diafragmas	f'c =	28 MPa	(280 Kg/cm <sup>2</sup> )
Estribos	f'c =	21 MPa	(210 Kg/cm <sup>2</sup> )
<b>Acero de Refuerzo:</b>			
<b>Acero Corrugado ASTM A615 G-60</b>			
Manual de Puentes 2.5.2.1.1 Refuerzo sin Recubrir			
Módulo de Elasticidad	Es =		(2000000 Kg/cm <sup>2</sup> )
Esfuerzo de Fluencia	fy =		(4200 Kg/cm <sup>2</sup> )

## 10. PENALIDADES Y RESOLUCIÓN DEL CONTRATO

### 11.1 PENALIDADES

La entidad considera la aplicación de otras penalidades, según lo establecido en el Artículo 163° del Reglamento de la Ley de Contrataciones vigente.

En caso de retraso injustificado en la ejecución de las prestaciones objeto del contrato la Municipalidad Provincial de Bongará, le aplicará al Consultor una penalidad por cada día de retraso, hasta por un monto máximo equivalente a diez por ciento (10%) del monto del contrato vigente. Esta penalidad será deducida de los pagos a cuenta, del pago final, o si fuese necesario se cobrará del monto resultante de la ejecución de las garantías de fiel cumplimiento.

La penalidad se aplicará automáticamente y se calculará de acuerdo con la siguiente formula:

$$\text{Penalidad diaria} = \frac{0.10 \times \text{monto}}{F \times \text{Plazo en días}}$$

Donde F tendrá los siguientes valores:

- Para plazos menores o iguales a sesenta (60) días, para bienes, servicios en general, consultorías y ejecución de obras: F=0.40.
- Para plazos mayores a sesenta (60) días:
- Para bienes y servicios en general y consultorías: F=0.25
- Para obras: F = 0.15.

### 11.2 OTRAS PENALIDADES:

De conformidad con el artículo 163° del Reglamento de la Ley de Contrataciones del Estado se establecen las siguientes penalidades que son objetivas, razonables y congruentes con el objeto de la convocatoria hasta por un monto máximo equivalente al diez por ciento (10%) del monto del contrato vigente, o de ser el caso del ítem que debió ejecutarse. Estas penalidades se calcularán de forma independiente a la penalidad por mora. Se aplicarán otras penalidades al contratista en concordancia con el reglamento de la ley de contrataciones del estado:

Tanto el monto como el plazo se refieren, según corresponda, al monto vigente del contrato o ítem que debió ejecutarse o, en caso que estos involucraran obligaciones de ejecución periódica o entregas parciales, a la prestación individual que fuera materia de retraso.

N°	INFRACCIÓN	FORMULA DE CALCULO	PROCEDIMIENTO
1	En caso culmine la relación contractual entre el contratista y el personal ofertado y la Entidad no haya aprobado la sustitución del personal por no cumplir con las experiencias y calificaciones del profesional a ser reemplazado.	0.5 UIT por cada día de ausencia del personal en obra.	Según informe del inspector o supervisor de obra debidamente sustentado



N°	INFRACCIÓN	FORMULA DE CALCULO	PROCEDIMIENTO
2	Cuando el personal del plantel profesional clave permanece menos de sesenta (60) días calendario o del íntegro del plazo de ejecución, si este es menor a los sesenta (60) días calendario, de conformidad con las disposiciones establecidas en el numeral 190.2 del artículo 190 del lamento.	0.5 UIT por cada día de ausencia del personal en obra.	Según informe del inspector o supervisor de obra debidamente sustentado
3	No presentar oportunamente los informes/valorizaciones o no subsanar las observaciones efectuadas por el inspector o supervisor, dentro del plazo otorgado reglamentario.	0.1 UIT por cada día de mora.	Según informe del inspector o supervisor de obra debidamente sustentado
4	<b>INDUMENTARIA E IMPLEMENTOS DE PROTECCION PERSONAL:</b> Cuando el contratista permita que el trabajador labore sin ellas o que las tenga incompletas; lo cual comprende: chaleco de seguridad, casco, lentes, zapatos o botas, según la naturaleza del trabajo y, guantes, cuando corresponda por el ti de trabajo.	5/1000 Del monto de la valorización del periodo por cada día de incumplimiento.	Según informe del supervisor de obra debidamente sustentado
5	<b>CALIDAD DE EJECUCION:</b> Cuando se ejecuten trabajos incumpliendo las especificaciones técnicas, Además de la penalidad, el contratista deberá corregir dicho trabajo sin costo alguno para la Entidad.	1/50 Del monto de la valorización del o, por incumplan las especificaciones técnicas.	Según informe del supervisor de obra debidamente sustentado
6	<b>CALIDAD DE MATERIALES:</b> Cuando el contratista emplee materiales que no cumplan los requisitos de las especificaciones técnicas y cada uno de los materiales utilizados no cuente con su respectivo certificado de calidad. El contratista deberá retirar dicho material y reemplazarlo por otro que cumpla con las especificaciones técnicas, siendo dicho reemplazo sin costo al uno ara la entidad.	1/100 Del monto de la valorización del periodo, por cada caso de material de mala calidad a retirar.	Según informe del supervisor o inspector de obra debidamente sustentado
7	<b>SEGURIDAD DEL SERVICIO Y SEÑALIZACION:</b> Cuando el contratista ejecute trabajos sin adoptar medidas de seguridad o sin realizar las señalizaciones.	1/100 Del monto de la valorización del periodo, por cada día y por cada caso.	Según informe del supervisor o inspector de obra debidamente sustentado
8	<b>FALTA DE PERMANECIA DEL RESIDENTE EN OBRA Y PROFESIONALES ESPECIALISTAS:</b> Cuando el residente y los profesionales especialistas no asista a la obra será sancionado por cada día de inasistencia; salvo caso fortuito y de fuerza mayor debidamente justificado y comprobado.	0.5 UIT por cada día de inasistencia del personal propuesto.	Según informe del supervisor o inspector de obra debidamente sustentado
9	<b>INCUMPLIMIENTO DE FORMULACION DE LIQUIDACION:</b> Se aplicará penalidad por incumplimiento de la formulación de la liquidación del contrato en el plazo previsto en las normas de contratación publica	1/100 del monto contratado.	Según informe del supervisor o inspector de obra debidamente sustentado
10	<b>BIO SEGURIDAD:</b> Cuando el contratista permita trabajos sin cumplir con lo indicado en el protocolo para la vigilancia, prevención y control de COVID-19 en el trabajo.	0.1 UIT por cada caso detectado.	Según informe del supervisor o inspector de obra debidamente sustentado

## 11. ALCANCE Y DESCRIPCIÓN DE LA OBRA

La obra contempla LA EJECUCIÓN DE LA OBRA DENOMINADA: "RENOVACION DE PUENTE; EN EL (LA) CAMINO VECINAL JUMBILLA-SECTOR GOLON (PUENTE GOLON), DISTRITO DE JUMBILLA PROVINCIA DE BONGARA DEPARTAMENTO DE AMAZONAS", CUI N°2528010, trabajos y partidas que se describen continuación:

METRADOS PUENTE GOLON L=20.00 m			
ITEM	PARTIDA	METRADO	UNIDA D
<b>01.</b>	<b>OBRAS PROVISIONALES</b>		
01.01.	CARTEL DE IDENTIFICACION DE OBRA DE 3.60x2.4m (GIGANTOGRAFIA)	1.00	UND
01.02.	CAMPAMENTO PROVISIONAL DE LA OBRA	1.00	UND
01.03.	MOVILIZACIÓN Y DESMOVILIZACIÓN DE MAQUINARIA, EQUIPOS Y HERRAMIENTAS	1.00	GLB
01.04.	CERCO PROVISIONAL DE SEGURIDAD	125.00	M
<b>02.</b>	<b>TRABAJOS PRELIMINARES</b>		
02.01.	LIMPIEZA DE TERRENO MANUAL	233.75	M2
02.02.	TRAZO, NIVELACION Y REPLANTEO PRELIMINAR	233.75	M2
02.03.	DEMOLICION DE ESTRUCTURA EXISTENTE	1.00	GLB
02.04.	ENCAUZAMIENTO DE CAUCE DE RIO CON MAQUINARIA PESADA	810.00	M3
02.05.	SEÑALIZACION EN OBRA DURANTE EJECUCION.	1.00	GLB
<b>03.</b>	<b>MOVIMIENTO DE TIERRAS</b>		
03.01.	EXCAVACION MANUAL EN TERRENO SECO	594.61	M3
03.02.	EXCAVACION MANUAL EN TERRENO SATURADO	320.91	M3
03.03.	ELIMINACION MATERIAL EXCEDENTE / INC. 25% DE ESPONJ.	715.97	M3
03.04.	RELLENO Y COMPACTADO CON MATERIAL PROPIO EN CAPAS DE 30 CM	342.74	M3
<b>04.</b>	<b>SUB ESTRUCTURA</b>		
04.01.	SUB ESTRUCTURA ESTRIBOS Y ALEROS		
<b>04.01.01.</b>	<b>OBRAS DE CONCRETO SIMPLE</b>		
04.01.01.01.	CONCRETO PARA FALSA ZAPATA f'c = 100kgf/cm2+30%PG (BAJO AGUA)	118.50	M3
<b>04.01.02.</b>	<b>OBRAS DE CONCRETO ARMADO</b>		
<b>04.01.02.01.</b>	<b>ZAPATAS</b>		
04.01.02.01.01.	CONCRETO F'c=280 Kg/cm2 EN ZAPATAS	76.25	M3
04.01.02.01.02.	ENCOFRADO Y DESENCOFRADO EN ZAPATAS	45.56	M2
04.01.02.01.03.	ACERO DE REFUERZO Fy=4200 Kg/cm2 GRADO 60 EN ZAPATAS	5,837.22	KG
<b>04.01.02.02.</b>	<b>MURO PANTALLA PRINCIPAL DE ESTRIBO Y ALEROS</b>		
04.01.02.02.01.	CONCRETO F'c=210 Kg/cm2 ESTRIBO, ALEROS EN VOLADIZO	55.98	M2
04.01.02.02.02.	ENCOFRADO Y DESENCOFRADO EN MUROS DE ESTRIBO Y ALEROS	396.30	M2

METRADOS PUENTE GOLON L=20.00 m			
ITEM	PARTIDA	METRADO	UNIDA D
04.01.02.02.03 .	ACERO DE REFUERZO Fy=4200 Kg/cm2 GRADO 60 EN ALEROS Y ESTRIBO	7,478.13	KG
<b>05.</b>	<b>SUPER ESTRUCTURA</b>		
05.01.	LOSA Y VIGAS		
05.01.01.	CONCRETO ARMADO		
05.01.01.01.	LOSA		
05.01.01.01.01 .	CONCRETO F'c=280 Kg/cm2 EN LOSA	23.80	M3
05.01.01.01.02 .	ENCOFRADO Y DESENCOFRADO DE LOSA	95.58	M2
05.01.01.01.03 .	ACERO DE REFUERZO Fy=4200 Kg/cm2 GRADO 60 EN LOSA	3,555.01	KG
05.01.01.02.	VIGA PRINCIPAL		
05.01.01.02.01 .	CONCRETO F'c=280 Kg/cm2 EN VIGA PRINCIPAL	22.00	M3
05.01.01.02.02 .	ENCOFRADO Y DESENCOFRADO EN VIGA PRINCIPAL	110.20	M2
05.01.01.02.03 .	ACERO DE REFUERZO Fy=4200 Kg/cm2 GRADO 60 EN VIGA PRINCIPAL	6,120.61	KG
05.01.01.03.	VIGA DIAFRAGMA		
05.01.01.03.01 .	CONCRETO F'c=280 Kg/cm2 EN VIGA DIAFRAGMA	1.25	M3
05.01.01.03.02 .	ENCOFRADO Y DESENCOFRADO EN VIGA DIAFRAGMA	12.50	M2
05.01.01.03.03 .	ACERO DE REFUERZO Fy=4200 Kg/cm2 GRADO 60 EN VIGA DIAFRAGMA	301.60	KG
05.01.01.04.	VEREDAS		
05.01.01.04.01 .	CONCRETO F'c=210 Kg/cm2 EN VEREDAS	5.20	M3
05.01.01.04.02 .	ENCOFRADO Y DESENCOFRADO EN VEREDAS	43.28	M2
05.01.01.04.03 .	ACERO DE REFUERZO Fy=4200 Kg/cm2 GRADO 60 EN VEREDAS	792.54	KG
05.01.01.05.	LOSA DE APROXIMACION		
05.01.01.05.01 .	CONCRETO F'c=210 Kg/cm2 EN LOSA DE APROXIMACION	13.80	M3
05.01.01.05.02 .	ENCOFRADO Y DESENCOFRADO EN LOSA DE APROXIMACION	9.87	M2
05.01.01.05.03 .	ACERO DE REFUERZO Fy=4200 Kg/cm2 GRADO 60 EN LOSA DE APROXIMACION	604.92	KG
05.01.02.	ACABADOS		
05.01.02.01.	ACABADO EN VEREDAS		
05.01.02.01.01 .	TARRAJEO DE VEREDAS	40.80	M2
<b>06.</b>	<b>COMPONENTES DEL PUENTE</b>		

METRADOS PUENTE GOLON L=20.00 m			
ITEM	PARTIDA	METRADO	UNIDA D
06.01.	DISPOSITIVOS DE APOYO		
06.01.01.	APOYO DE NEOPRENO PARA PUENTES TIPO I (MOVIL)	2.00	UND
06.01.02.	APOYO DE NEOPRENO PARA PUENTES TIPO II (FIJO)	2.00	UND
06.02.	JUNTAS DE DILATACION		
06.02.01.	NEOPRENO EN JUNTA DE DILATACION TERMICA	2.00	UND
06.03.	CARPINTERIA METALICA		
06.03.01.	BARANDA METÁLICA TIPO I	9.00	UND
06.04.	SISTEMA DE DRENAJE		
06.04.01.	DESAGUE PLUVIAL	16.00	und
06.05.	PUEBA DE CARGA		
06.05.01.	PRUEBA DE CARGA	1.00	GLB
06.06.	OTROS		
06.06.01.	RECUBRIMIENTO DE TABLERO CON ASFALTO E=0.050M	72.00	M2
06.06.02.	PINTURA DE TRAFICO	10.00	M2
06.06.03.	CURADO DE CONCRETO	713.29	M2
06.06.04.	PLACA RECORDATORIA	1.00	UND
06.06.05.	CONTROL DE CALIDAD	1.00	GLB
06.06.06.	LIMPIEZA GENERAL	120.00	M2
<b>07.</b>	<b>SEÑALIZACION</b>		
07.01.	SEÑAL INFORMATIVA		
07.01.01.	EXCAVACION MANUAL PARA ESTRUCTURAS	1.60	M3
07.01.02.	CONCRETO $f'c=140 \text{ kg/cm}^2 + 30 \% \text{ PM}$	2.00	M3
07.01.03.	SEÑAL INFORMATIVA	2.00	UND
07.02.	SEÑAL PREVENTIVA		
07.02.01.	EXCAVACION MANUAL PARA ESTRUCTURAS	1.44	M3
07.02.02.	CONCRETO $f'c=140 \text{ kg/cm}^2 + 30 \% \text{ PM}$	12.96	M3
07.02.03.	SEÑAL PREVENTIVA	8.00	M3
<b>08.</b>	<b>OBRAS DE ACCESO AL PUENTE</b>		
08.01.	TRABAJOS PRELIMINARES		

METRADOS PUENTE GOLON L=20.00 m			
ITEM	PARTIDA	METRADO	UNIDAD
08.01.01.	LIMPIEZA DE TERRENO MANUAL	855.00	M2
08.01.02.	TRAZO, NIVELACION Y REPLANTEO PRELIMINAR	855.00	M2
08.01.03.	TRAZO, NIVELACION Y REPLANTEO DURANTE EL PROCESO	855.00	M2
08.02.	MOVIMIENTO DE TIERRAS		
08.02.01.	EXCAVACION DE MATERIAL SUELTO CON MAQUINARIA	4.25	M3
08.02.02.	CONFORMACION DE TERRAPLEN PARA ACCESO AL PUENTE MARGEN DERECHO E IZQUIERDO.	1,807.61	M3
08.02.03.	PERFILADO Y COMPACTADO DE LA SUB RAZANTE	855.00	M2
08.03.	PLATAFORMA DE RODARURA		
08.03.01.	AFIRMADO BASE GRANULAR (E=15 CM)	128.25	M3
<b>09.</b>	<b>DEFENSA RIBEREÑA - DIQUE ENROCADO</b>		
09.01.	TRABAJOS PRELIMINARES		
09.01.01.	LIMPIEZA DE TERRENO MANUAL	1,198.80	M2
09.01.02.	TRAZO, NIVELACION Y REPLANTEO PRELIMINAR	1,198.80	M2
09.02.	MOVIMIENTO DE TIERRAS		
09.02.01.	EXCAVACION DE MATERIAL SUELTO CON MAQUINARIA	745.20	M3
09.02.02.	CONFORMACION DE PLATAFORMA DE DIQUE	2,279.35	M3
09.02.03.	RELLENO SEMICOMPACTADO PARA DIQUE	2,619.81	M3
09.03.	ENROCADO		
09.03.01.	PIEDRA PARA ENROCADO	1,863.00	M3
09.03.02.	ACOMODO DE ROCAS	1,863.00	UND
09.03.03.	ACARREO DE ROCAS	1,863.00	UND
09.03.04.	INSTALACION DE FILTRO GEOTEXTIL 200 gr/m2	3,402.00	M2
<b>10.</b>	<b>FALSO PUENTE</b>		
10.01.	FALSO PUENTE	1.00	GLB
<b>11.</b>	<b>PLAN DE INVERSION AMBIENTAL</b>		
11.01.	PROGRAMA DE MINIMIZACIÓN Y MANEJO DE RESIDUOS SOLIDOS Y EFLUENTES	1.00	GLB
11.02.	PROGRAMA DE SEGURIDAD Y SALUD OCUPACIONAL	1.00	GLB
11.03.	PROGRAMA DE ASUNTOS SOCIALES	1.00	GLB
11.04.	PROGRAMA DE PREVENCION DE PERDIDAS Y CONTINGENCIAS	1.00	GLB

METRADOS PUENTE GOLON L=20.00 m			
ITEM	PARTIDA	METRADO	UNIDA D
<b>12.</b>	<b>PREVENCION Y CONTROL DE COVID - 19</b>		
12.01.	ACTIVIDADES DE PREVENCIÓN DEL COVID-19		
12.01.01.	LIMPIEZA Y DESINFECCION DE DEL CENTRO DE TRABAJO	1.00	GLB
12.01.02.	EVALUACION DE LAS CONDICIONES DE SALUD DEL TRABAJADOR PREVIO AL RETORNO DE LA OBRA	1.00	GLB
12.01.03.	LAVADO Y DESINFECCION DE MANOS	1.00	GLB
12.01.04.	SENSIBILIZACION DE LA PREVENCION DEL CONTAGIO EN EL CENTRO DE TRABAJO	1.00	GLB
12.01.05.	MEDIDAS PREVENTIVAS DE APLICACION COLECTIVAS	1.00	GLB
12.02.	EQUIPAMIENTO Y PERSONAL DE SEGURIDAD Y SALUD EN EL TRABAJO		
12.02.01.	EQUIPAMIENTO PARA LA VIGILANCIA DE LA SALUD	1.00	GLB
12.02.02.	PROFESIONAL DE SEGURIDAD Y SALUD	3.00	MES
<b>13.</b>	<b>SEGURIDAD Y SALUD EN OBRA</b>		
13.01.	ELABORACIÓN E IMPLEMENTACIÓN DEL PLAN DE SEGURIDAD Y SALUD	1.00	GLB
13.02.	EQUIPOS DE PROTECCIÓN INDIVIDUAL	1.00	GLB
13.03.	EQUIPOS DE PROTECCIÓN COLECTIVA	1.00	GLB
13.04.	SEÑALIZACIÓN TEMPORAL DE OBRA	1.00	GLB
13.05.	CAPACITACIÓN EN SEGURIDAD Y SALUD	1.00	GLB
<b>14.</b>	<b>ESTUDIOS DE RIESGOS Y VULNERABILIDAD</b>		
14.01.	ESTUDIOS DE RIESGOS Y VULNERABILIDAD	1.00	GLB
<b>15.</b>	<b>FLETE TERRESTRE</b>		
15.01.	TRANSPORTE DE MATERIALES A LA OBRA	1.00	GLB

**12. VALOR REFERENCIAL:**

El costo total para la ejecución de la obra asciende a la suma de S/ 1,580,437.70 ( un millón quinientos ochenta mil cuatrocientos treinta y siete con 70/100 soles), dicho valor referencial incluye gastos generales, utilidades, todos los tributos, seguros, transporte, inspecciones, ensayos de control de calidad y los costos laborales vigentes y gastos administrativos y financieros; además deberá indicarse la incidencia porcentual de los gastos generales variables y gastos generales fijos, manteniéndose los planteados en el expediente técnico, con lo cual se garantiza la calidad técnica de la ejecución de obra, por parte del contratista.

COMPONENTE	DESCRIPCIÓN	PRECIO (S/)
01.00	OBRAS PROVISIONALES	32,321.53
02.00	TRABAJOS PRELIMINARES	14,273.86
03.00	MOVIMIENTO DE TIERRAS	12,825.94



COMPONENTE	DESCRIPCIÓN			PRECIO (S/)
04.00	SUB ESTRUCTURA			270,187.74
05.00	SUPER ESTRUCTURA			161,270.46
06.00	COMPONENTES DEL PUENTE			70,126.89
07.00	SEÑALIZACIONES			9,091.60
08.00	OBRAS DE ACCESO AL PUENTE			125,366.55
09.00	DEFENSA RIBEREÑA - DIQUE ENROCADO			454,055.31
10.00	FALSO PUENTE			12,442.44
11.00	PLAN DE INVERSIÓN AMBIENTAL			2,420.00
12.00	PREVENCIÓN Y CONTROL DE COVID - 19			6,655.12
13.00	SEGURIDAD Y SALUD EN OBRA			4,300.00
14.00	ESTUDIOS DE RIESGOS Y VULNERABILIDAD			2,500.00
15.00	FLETE TERRESTRE			14,830.51
I	COSTO DIRECTO (sin IGV)		S/	<b>1,192,667.95</b>
II	GASTOS GENERALES	7.8989827%	S/	<b>94,208.64</b>
	Gastos Generales Fijos			1,600.00
	Gastos Generales Variables			92,608.64
III	UTILIDAD	4.40%	S/	<b>52,477.39</b>
IV	SUB TOTAL (I + II + III)		S/	<b>1,339,353.98</b>
V	IMPUESTO (IGV)	18.00%	S/	<b>241,083.72</b>
VI	PRESUPUESTO DE OBRA (IV + V)		S/	<b>1,580,437.70</b>

Fuente: Expediente Técnico

SON: un millón quinientos ochenta mil cuatrocientos treinta y siete con 70/100 soles

PRESUPUESTO DE OBRA: Elaborado al mes de agosto de 2023.

**13. MEDIDAS DE CONTROL DURANTE LA EJECUCIÓN CONTRACTUAL****a. ÁREAS QUE COORDINARAN CON EL CONTRATISTA**

Gerencia de Infraestructura de Desarrollo Urbano y Rural.

**b. RESPONSABLE DE LAS MEDIDAS DE CONTROL**

Gerencia de Infraestructura de Desarrollo Urbano y Rural.

**c. ÁREA QUE BRINDARA LA CONFORMIDAD**

Gerencia de Infraestructura de Desarrollo Urbano y Rural

**14. SISTEMA DE CONTRATACIÓN**

El presente procedimiento se rige por el sistema a precios Unitarios

**3.1. CUADERNO DE OBRA**

El cuaderno de obra será digital, sabiendo que es una herramienta informática desarrollada y administrada por el OSCE, que sustituye al cuaderno de obra físico.

En el cuaderno de obra digital se registran los hechos relevantes que ocurran durante la ejecución de la obra, órdenes, consultas, respuestas a las consultas, entre otros.

Puede visualizar la Directiva N0009-2020-OSCE/CD "Lineamientos para el uso del Cuaderno de Obra Digital" que regula su implementación y uso en los contratos para la ejecución de obras, sujetos a la Ley de Contrataciones del Estado. El Cuaderno de Obra será cerrado por el supervisor cuando la obra haya sido recibida definitivamente por la Entidad.

## 15. PLAZO DE EJECUCIÓN

Los servicios de consultoría de obra materia de la presente convocatoria se prestarán en el plazo de 75 días calendarios en concordancia con lo establecido en el expediente de contratación.

## 16. INICIO DE PLAZO DE EJECUCIÓN

El inicio del plazo de ejecución del contrato de consultoría de obra para la supervisión de la ejecución de la misma, se encuentra estrictamente ligado al inicio del plazo de ejecución de la obra, el cual, inicia a partir del día siguiente de que se cumplan las siguientes condiciones establecidas en el artículo 176° del Reglamento.

- a. Que la Entidad notifique al contratista sobre quien es el Supervisor de Obra, según corresponda.
- b. Que la Entidad haya hecho entrega total o parcial del terreno o lugar donde se ejecutara la obra, según corresponda.
- c. Que la Entidad provea el calendario de entrega de los materiales e insumos que, de acuerdo con las Bases, hubiera asumido como obligación.
- d. Que La Entidad haya hecho entrega del Expediente Técnico de Obra completo, en caso este haya sido modificado con ocasión de la absolución de consultas y observaciones.

## 17. ADELANTOS

La Entidad otorgará un adelanto directo por el 30% del monto del contrato original. El contratista debe solicitar los adelantos dentro de los 8 días siguientes a la suscripción del contrato, adjuntando a su solicitud la garantía por adelantos mediante CARTA FIANZA acompañada del comprobante de pago correspondiente. Vencido dicho plazo no procede la solicitud.

### 3.2. RECEPCION Y LIQUIDACION DE OBRA:

A la terminación de la obra o cuando se considere conveniente por la ENTIDAD y luego de una inspección conjunta entre representante de la ENTIDAD, del Supervisor y del Contratista, si no existen observaciones con relación a la calidad y terminación de la Obra y estén en funcionamiento todos los sistemas y equipos que la conforman, se procederá a la Recepción, suscribiéndose el Acta correspondiente, en la que se indicará claramente el estado final de la obra. En el caso de LA ENTIDAD crea necesario contar con parte de la infraestructura ejecutada antes del término total de la obra, LA ENTIDAD podrá disponer la RECEPCION PARCIAL de la misma.

El Contratista proporcionara al Comité de Recepción un juego completo de los planos de replanteo para facilitar la verificación de la culminación de la obra u otro documento solicitado

por el Comité, sin perjuicio de su obligación de presentarlo nuevamente en la liquidación de la obra.

El Comité no decepcionará la obra sin verificar el funcionamiento satisfactorio de todos los equipos y sistemas que conforman la obra, usándose energía eléctrica y abastecimiento de agua conectados a los servicios públicos correspondientes.

La Liquidación de Obra será presentada por el Contratista en los plazos y formas establecidas en el Artículo 209 del reglamento de la ley de contrataciones del estado, y se resolverá su consentimiento o aprobación según lo dispuesto en el referido artículo.

De no presentar la liquidación en los plazos señalados y de conformidad al artículo 2090 del reglamento de la ley de contrataciones del estado., la entidad ordena al supervisor o inspector la elaboración de la liquidación debidamente sustentada, en los plazos previstos en el mencionado artículo, siendo los gastos a cargo del contratista.

El modelo de presentación de la liquidación de la obra será proporcionado por el área usuario de la entidad.

## **18. INSPECCIÓN**

Todo material y la mano de obra empleada, estarán sujetos a la verificación de la Supervisión, quien está facultada para ordenar el retiro de todo material que se encuentre dañado o defectuoso o la mano de obra deficiente, que no cumplan con lo indicado en los planos, especificaciones técnicas, memoria descriptiva y presupuesto, u otros documentos que conforman el expediente técnico.

Los trabajos mal ejecutados deberán ser satisfactoriamente corregidos y el material rechazado deberá ser reemplazado por otro aprobado por la Supervisión, por cuenta del Contratista.

El Contratista deberá suministrar y dar todas las facilidades en lo que respecta a mano de obra y materiales adecuados para la inspección y pruebas que sean necesarias; esto sin cargo a la Entidad ni a su representante, la Supervisión.

## **19. MATERIALES Y MANO DE OBRA.**

Todos los materiales adquiridos o suministrados para las obras deben cumplir las especificaciones técnicas, deberán ser nuevos, de primer uso de utilización actual en el Mercado Nacional. Los materiales que se expendan envasados deberán entrar a la obra en sus recipientes originales, intactos y debidamente sellados.

Los materiales deben ser almacenados en la obra en forma adecuada, sobre todo siguiendo las indicaciones dadas por el fabricante o las señaladas en los manuales de instalación. El control de calidad de materiales está determinado en forma estricta a las normas, indicaciones de las especificaciones autorizadas y de calidad establecidas en el proyecto; en donde deba, el supervisor de obra solicitará al contratista los certificados de calidad emitidos por la entidad que corresponda; por ejemplo: calidad de concreto, de tubería, etc.

## **20. TRABAJOS.**

Al inicio de la obra el responsable de la ejecución de la obra podrá presentar a la Supervisión las consultas técnicas para que sean debidamente absueltas. El Contratista debe notificar a la Supervisión de Obra por escrito o vía Cuaderno de Obra, sobre el inicio de sus labores para cada frente de obra y/o etapa de trabajo.

Cualquier cambio durante la ejecución de la obra que obligue a modificar el proyecto original serán aprobadas por la Entidad a través del proyectista, previa pronunciamento de conformidad de la Supervisión, debiendo para ello el contratista presentar oportunamente el debido sustento.

## 21. MOVILIZACIÓN.

El Contratista bajo su responsabilidad movilizará oportunamente a la obra los equipos mecánicos, materiales, insumos, equipos menores, personal y otros necesarios para la ejecución de la obra.

## 22. ENTREGA DEL TERRENO PARA LA OBRA.

El Supervisor o inspector, según sea el caso, y el Residente de obra formalizarán la entrega de terreno y la apertura de cuaderno de obra (Asiento NO 01); se elaborará el "Acta de Entrega de Terreno".

## 23. MATERIALES BÁSICOS PARA LA OBRA.

El Contratista es responsable de la necesidad, cantidad y oportunidad de proveer todos los materiales básicos en el lugar de la obra, de tal forma que no haya pretexto para que el avance de la obra no se ejecute de acuerdo a lo programado.

## 24. CONOCIMIENTO DEL TERRENO PARA LA OBRA Y ACCESOS.

El contratista tiene conocimiento expreso de las características y condiciones geográficas y climáticas del lugar para la obra; así como de sus accesos, de tal forma que con la debida anticipación prevea todo lo necesario para el inicio y avance de la obra de acuerdo al programa contractual, asegurando entre otros el transporte de materiales, insumos equipos y explotación de canteras.

## 25. VALORIZACIONES:

Las valorizaciones de obra, tendrán carácter de pagos a cuenta y de periodo mensual al último día programado del mes, formulada según avance de ejecución de obra, con la conformidad de la Supervisión o Inspección de la Entidad y tramitadas en concordancia con lo dispuesto en el Artículo 1940 del Reglamento de la Ley de Contrataciones

### VALORIZACIONES MENSUALES.

Las valorizaciones mensuales, se presentarán a la entidad una vez sea aprobado por el inspector o supervisor, durante los cinco (05) primeros días contados a partir del primer día hábil del mes siguiente a la ejecución de los trabajos en un (02) original y una (01) copia, acompañados según corresponda por los cómputos métricos resultantes de las mediciones de los trabajos ejecutados hasta la fecha y verificados por el supervisor.

El contenido de las valorizaciones mensuales que debe presentar el contratista será según los requisitos siguientes:

ITEM	DOCUMENTOS DE SUSTENTO PARA LA PRESENTACIÓN DE LA VALORIZACIÓN	DOCUMENTOS A PRESENTAR SEGÚN TIPO DE VALORIZACIÓN
1	INFORME DEL SUPERVISOR O INSPECTOR SOBRE LA VALORIZACIÓN	X
2	RESUMEN DE LA VALORIZACIÓN	X
3	PLANILLA DE LA VALORIZACIÓN DE OBRA (POR ESPECIALIDADES, EN CASO CORRESPONDA)	X
4	PLANILLA DE LOS METRADOS EJECUTADOS DURANTE EL PERIODO	X

ITEM	DOCUMENTOS DE SUSTENTO PARA LA PRESENTACIÓN DE LA VALORIZACIÓN	DOCUMENTOS A PRESENTAR SEGÚN TIPO DE VALORIZACIÓN
5	PLANO O CROQUIS DE SEGUIMIENTO DE LO EJECUTADO EN EL PERIODO	X
6	CÁLCULO DE LAS PENALIDADES, EN CASO CORRESPONDA	X
7	CÁLCULO DE REAJUSTES	X
8	CÁLCULO DE AMORTIZACIONES Y DEDUCCIONES, EN CASO CORRESPONDA	X
9	COPIA DEL CRONOGRAMA VALORIZADO DE OBRA	X
10	GRÁFICO DE LA CURVA S	X
11	CONTROLES DE CALIDAD EFECTUADOS DURANTE EL PERIODO, EN CASO CORRESPONDA	X
12	VISTAS FOTOGRÁFICAS DE LAS PARTIDAS EJECUTADAS DURANTE EL PERIODO	X
13	COPIA DE ASIENTOS DEL CUADERNO DE OBRA, SOLO EN CASO EL OSCE HAYA AUTORIZADO EL USO DEL CUADERNO DE OBRA FÍSICO	X
14	ANEXOS	
A	COPIA DEL ACTA DE ENTREGA DE TERRENO (SOLO PARA LA PRIMERA VALORIZACIÓN)	X
B	RESOLUCIÓN DE APROBACIÓN DEL EXPEDIENTE TÉCNICO DE OBRA	X
C	OTROS	X

## 26. REAJUSTES

Los precios propuestos e incluidos como parte del contrato se encuentran sujetos a las Fórmulas de Reajuste, el cual se efectuará mediante aplicación de la fórmula Polinómica precisada en el Expediente Técnico, los mismos que se sujetan a lo dispuesto en el Decreto Supremo N°11-79-VC, sus modificatorias, ampliatorias y complementarias.

Las valorizaciones deberán ser ajustadas multiplicándolas por el respectivo coeficiente de reajuste "K" que se obtenga de aplicar la fórmula o fórmulas polinómicas prevista en el Expediente Técnico de Obra que es parte de las Bases, los índices Unificados de Precios de la construcción que publica el Instituto Nacional de Estadística e Informática — INEI.

Dado que los índices Unificados de Precios de la Construcción son publicados con un mes de atraso, los reajustes deberán calcularse teniendo en consideración el coeficiente de reajuste "K" conocido a ese momento; posteriormente, cuando se conozcan los índices que se deben aplicar, se calculará el monto definitivo de los reajustes que corresponden, los que se pagaran en la liquidación final sin reconocimiento de intereses, en caso corresponda.

## 27. ADELANTOS:

### 29.1 ADELANTO DIRECTO

La Entidad otorgará adelanto directo, conforme a lo establecido en el Artículo NO 181 del Reglamento de la Ley de contrataciones del Estado.

### 29.2. ADELANTO PARA MATERIALES O INSUMOS

La Entidad otorgará adelanto para materiales o insumos, conforme a lo establecido en el artículo N°182 del Reglamento de la ley de contrataciones del Estado.

NOTA: Las amortizaciones de adelanto directo y materiales e insumos serán aplicables mediante el Art. 183 del Reglamento de la ley de contrataciones del Estado.

## **28. DE LAS RESPONSABILIDADES:**

### **30.1 RESPONSABILIDADES DEL CONTRATISTA**

El Contratista durante el proceso constructivo deberá realizar todos los protocolos correspondientes a la obra, por ejemplo, protocolos de pruebas hidráulicas, ensayos de resistencia del concreto de todas las estructuras, entre otros de acuerdo con la tipología de intervención.

El Contratista será responsable de la calidad ofrecida, ni la suscripción del acta de Recepción de Obra, ni el consentimiento de la liquidación del contrato de obra, enervan el derecho de LA ENTIDAD, a reclamar, posteriormente, por defectos o vicios ocultos, conforme a lo dispuesto por los artículos N°40 de la ley de contrataciones del estado y el artículo N°173 de su reglamento.

El contratista será responsable por 7 años, contados a partir de la conformidad de la recepción total de la obra. Además, se debe cumplir con dispuesto en los numerales 2) y 3) del artículo 1774 del Código Civil.

Coordinar el desarrollo y ejecución del proyecto con la Inspección y/o Supervisión contratada para tal fin y con la Subgerencia de Obras de la Municipalidad Provincial de Bongará, por ser el área usuaria.

Responsabilidad por materiales, La Entidad no asume ninguna responsabilidad por pérdida de materiales o herramientas del Contratista.

### **30.2 RESPONSABILIDAD DE LA ENTIDAD**

La Entidad es responsable por las modificaciones que ordene o apruebe respecto del Expediente Técnico, estudios, informes o similares, o por aquellos que se generen debido a la necesidad de la ejecución de los mismos, sin perjuicio de las responsabilidades que correspondan a quienes elaboraron el proyecto.

## **29. REQUISITOS MINIMOS DEL POSTOR:**

Persona Natural y/o Jurídica en pleno ejercicio de sus derechos civiles legalmente constituida, relacionada al rubro y/o actividades convocado.

El Postor debe contar con inscripción vigente en el Registro Nacional de Proveedores, en el Capítulo de Ejecución de Obra, si en caso se participaría en consorcio ambos integrantes deberán cumplir con esta condición.

El Postor no deberá tener sanción vigente aplicada por el OSCE, ni estar impedido, temporal o permanentemente, para contratar con el Estado Peruano. Por lo antes expuesto, el Postor no deberá encontrarse incluido en el Registro de Inhabilitados para Contratar con el Estado.

Documento que acredite fehacientemente la representación de quien suscribe la oferta. En el caso de Consorcio, este documento debe ser presentado por cada uno de los integrantes del Consorcio que suscriben la promesa, según corresponda. Promesa de Consorcio con firmas legalizadas, en la que se consigne los integrantes, el representante común, el domicilio común y las obligaciones vinculadas directamente al objeto de la contratación a las que se compromete cada uno de los integrantes del consorcio, debiendo detallarlas (por ejemplo: ejecución del servicio de ejecución de obra, administración y logística, financiamiento y garantía, equipamiento y personal técnico), así como el porcentaje equivalente a dichas obligaciones. La Promesa de Consorcio, debe ser suscrita por cada uno de sus integrantes



En caso de que participen en consorcio el porcentaje de participación en la ejecución del servicio de ejecución de obra deberá ser proporcional a la acreditación de su experiencia en la especialidad, para ser calificado, de no cumplir con esta condición será descalificado, teniendo en cuenta que la aportación de la experiencia en la especialidad deberá ser proporcional al porcentaje de participación de cada integrante, en la ejecución del servicio.

Contar con ficha ruc con actividades similares al objeto de contratación y vigencia de poder no menor a 30 días calendarios de antigüedad.

### **30. OBLIGACIONES DEL CONTRATISTA:**

#### **14.1 PERSONAL:**

El Contratista empleará obligatoriamente a los profesionales propuestos para la Dirección Técnica.

El Contratista deberá emplear personal técnico calificado y demás personal necesario para la correcta ejecución del servicio de consultoría de obra.

El Contratista tiene la obligación de reemplazar el personal no competente o no satisfactorio, de acuerdo a lo aprobado por parte de la entidad.

El Contratista tiene la obligación de suministrar a los trabajadores las condiciones más adecuadas de salubridad e higiene, así como dar el debido cumplimiento a lo dispuesto en el Decreto Supremo N°001-98-TR, y sus normas complementarias y modificatorias.

El Contratista tiene la obligación de velar por la seguridad de los trabajadores durante la elaboración del expediente técnico de todos y cada uno de los trabajos brindando el equipo y material necesario para tal efecto.

Es recomendable que los profesionales y técnicos asignados tengan amplio conocimiento de las leyes y normas nacionales sobre la materia.

El Contratista deberá suministrar en los intervalos que prescriba la Entidad, la nómina detallada de todo el personal superior y de los obreros que están empleados a la fecha del Informe.

El Contratista no podrá modificar el listado de personal profesional designado a la ejecución del servicio de ejecución de obra y consignado en su propuesta sin el consentimiento previo y por escrito de la Entidad de acuerdo al artículo 190 del RLCE.

El Contratista tiene la obligación de contratar a todo el personal indicado en los términos de referencia para la ejecución del servicio de consultoría y los que considere necesario para la correcta del servicio.

#### **14.2 SEGURIDAD**

El Contratista está obligado a tomar todas las medidas de seguridad necesarias para evitar peligros contra la integridad, la vida y la propiedad de las personas, instituciones o firmas durante la realización del proyecto. En este sentido deberá dotar a su personal, de los equipos de protección personal y herramientas pertinentes para la realización de todos los trabajos, quedando terminantemente prohibido la realización de trabajos en circuitos energizados. El contratista contara con implementos de seguridad según G — 050.

El incidente o accidente resultante de la inobservancia de esta obligación, correrá únicamente por cuenta del Contratista.

El contratista es el único responsable de cualquier accidente que ocurra en la obra ya sea por negligencia, falta de supervisión, el no uso del EPP, etc.

El contratista debe contar con su plan de respuestas de emergencia, procedimientos estándares de trabajo, plan de gestión de riesgos.

El contratista debe contar permanente con un supervisor de Salud y Seguridad en el trabajo. El Contratista está obligado a hacer notar a la ENTIDAD, por escrito e inmediatamente, cuando se haya dado una orden que va contra las medidas de seguridad, a fin de tomar conocimiento, lo cual no lo exime de asumir la responsabilidad exclusiva por cualquier resultado dañoso.

### **14.3 MEDIO AMBIENTE**

El Contratista deberá identificar y utilizar a su costo, botaderos autorizados para colocar los residuos de materiales que por efecto de la obra se genere, evitando en lo posible el impacto negativo con el medio ambiente.

El Contratista tiene la obligación de velar por la conservación del Medio Ambiente, para lo cual deberá cumplir con todas las provisiones consideradas en el Estudio de Impacto Ambiental.

El Contratista deberá asumir su responsabilidad por las infracciones que pudiera cometer, contra la legislación relacionada con la preservación del medio ambiente.

### **14.4 GESTIÓN DE RIESGOS**

El contratista debe identificar los riesgos previsibles que pueden ocurrir durante la ejecución de la obra, así como las acciones y planes de intervención para reducirlos o mitigarlos, conforme a los formatos que apruebe el OSCE. El análisis de riesgos implica clasificarlos por niveles en función a su probabilidad de ocurrencia y su impacto en la Ejecución de la obra.

## **31. OTRAS OBLIGACIONES DEL CONTRATISTA PARA LA EJECUCION DE LOS TRABAJOS**

### **33.1 OBRAS PROVISIONALES**

El Contratista deberá construir o alquilar ambientes temporales que permitan, tanto al Contratista, a la Supervisión y al Coordinador de la Entidad, el normal desarrollo de sus actividades, debiendo incluir oficinas, almacenes de equipos y materiales, los mismos que deberán quedar habilitados y equipados a los quince (15) días calendario de iniciado el plazo de ejecución de la obra y conservarse hasta la recepción de la obra.

Estos locales ofrecerán adecuadas condiciones de estabilidad, aislamiento, ventilación e iluminación y deberán estar provistos de adecuadas instalaciones eléctricas, sanitarias y comunicaciones. Asimismo, el Contratista instalará las facilidades en función de la magnitud de la obra a realizar, debiendo reunir en cualquier caso las siguientes condiciones:

- El almacenaje de los materiales excepto los no perecederos se realizará bajo parte cubierta, exigiéndose cerramientos
- La obra dispondrá de servicios sanitarios adecuados a la cantidad de personal obrero empleado.
- Los depósitos o almacenes, talleres, casilla de vigilancia, vestuarios para el personal, servicios higiénicos, etc., cumplirán con las condiciones de higiene imprescindible para su uso, a criterio del Supervisor.

Los gastos, que demande la instalación, el funcionamiento y conservación de los ambientes para la ejecución de la Obra, se extenderán hasta la recepción de la obra y corren por cuenta del Contratista, incluyendo cualquier daño resultante de la instalación o mantenimiento de estas obras provisionales

Estas prescripciones no son excluyentes de otras previsiones que pudiera adoptar el Contratista para el más eficaz desarrollo de las operaciones, pero, en cualquier caso, deberá mantener informado al

Supervisor de las modificaciones que sobre el particular llevará a cabo, debiendo merecer su visto bueno.

El Contratista será responsable de la vigilancia general de las obras en forma continua, para prevenir sustracciones o deterioros de los materiales, enseres, estructuras y otros bienes propios o ajenos; en caso de pérdida correrá con los gastos que demande su sustitución.

El Contratista deberá colocar cercos, protecciones, barreras, letreros, señales y luces de peligro y tomar las demás precauciones necesarias en todas las maquinarias y partes del campamento donde puedan producirse accidentes.

### **33.2 MANTENIMIENTO DE LA OBRA EN EJECUCIÓN**

El Contratista deberá mantener la obra en ejecución y todas sus partes terminadas, en buenas condiciones de mantenimiento, evitando que la acción de los agentes atmosféricos o el tránsito de su personal o equipo ocasionen daños al Proyecto o a propiedad de terceros que, de producirse, deberán ser inmediatamente reparados a satisfacción del Supervisor. La negligencia del Contratista en el cumplimiento de esta obligación dará lugar a que las cantidades de obra afectadas sean descontadas de los volúmenes de obra ejecutados hasta que su reconstrucción haya sido satisfactoriamente realizada.

### **33.3 LIMPIEZA GENERAL Y RETIRO DE OBRAS PROVISIONALES**

Cuando la obra se haya terminado, todas las instalaciones provisionales, depósitos y ambientes contruidos deberán ser removidos y/o restablecidos a su forma original para adquirir un aspecto limpio, debiendo el Contratista efectuar dichos trabajos con cargo a sus gastos generales.

### **33.4 ALCANCES E INSTALACIONES TEMPORALES**

El Contratista deberá, contemplar a su costo cualquier alquiler y/o acondicionamiento temporal que pudiera necesitar para la ejecución de la obra, así mismo será responsable de cualquier perjuicio que ocasione como consecuencia de esta obligación.

### **33.5 RETIRO DE EQUIPOS O MATERIALES**

Cuando sea requerido por la ENTIDAD, el Contratista deberá retirar de la Obra, el equipo o material excedente que no vaya a ser utilizado en el trabajo, todo costo que se genere a la Entidad por incumplir esta obligación será de cargo del Contratista. Con el objeto de evitar interferencias en la ejecución de la construcción total. Si hubiese alguna interferencia deberá comunicarla por escrito a la ENTIDAD. En caso de comenzar el trabajo sin hacer esta comunicación, y de surgir complicaciones al realizar los trabajos correspondientes, su costo será asumido por el Contratista, Si el Contratista durante la construcción necesita usar energía eléctrica, o agua, deberá hacerlo asumiendo por su cuenta los riesgos y gastos que se ocasionen el empleo de tal energía, así como las sanciones que se impongan por cualquier mal uso de dichos servicios. Al terminar el trabajo se deberá proceder a la limpieza de los desperdicios que existen, ocasionados por materiales y equipos empleados en la ejecución de su trabajo. Todas las salidas a los terminales de tubos que deban permanecer abiertos durante la construcción deben ser taponeados según normas. En caso de resolverse el Contrato, el Contratista deberá retirar los materiales, insumos, herramientas y demás que hayan quedado en la obra, en el plazo de cinco (05) días de efectuado el inventario de obra, en caso de no cumplir con esta obligación la ENTIDAD procederá a retirar de la obra dichos bienes con cargo a las valorizaciones, liquidación y/o garantías que tuviera pendientes el Contratista, y será de responsabilidad del Contratista cualquier pérdida, robo o detrimento de dichos bienes, no procediendo ningún tipo de pago o reconocimiento a favor del Contratista por los bienes dejados en obra, por tratarse de un contrato a COSTOS UNITARIOS.

### **33.6 EN CASO DE ATRASO EN LA FINALIZACIÓN DE LA OBRA**

En caso de atrasos en la ejecución de la obra por causas imputables al contratista, con respecto a la fecha consignada en el calendario de avance de obra vigente, y considerando que dicho atraso puede producir una extensión de los servicios de inspección o supervisión, lo que genera un mayor costo, el contratista ejecutor de la obra asume el pago del monto correspondiente por los servicios indicados, el que se hace efectivo deduciendo dicho monto de la liquidación del contrato de ejecución de obra. Durante la ejecución de la obra dicho costo es asumido por la Entidad. De acuerdo a lo establecido al Art. 189 del RLCE.

### 32. CONDICIONES DE LOS CONSORCIADOS

Los recursos mínimos indicados a continuación serán de cumplimiento obligatorio. De conformidad con el numeral 49.5 del artículo 49 del reglamento la Entidad establece los siguientes requisitos:

- El número máximo de consorciados es de dos (02) integrantes para el presente procedimiento de selección.
- El porcentaje mínimo de participación de cada consorciado en la ejecución del contrato, para cada integrante del consorcio, es de 10%.
- El porcentaje mínimo de participación en la supervisión de obra, para el integrante del consorcio que acredite mayor experiencia, es de 60%.

### 33. GARANTIAS

Las garantías que debe otorgar el contratista serán de acuerdo a la normativa vigente de conformidad con lo establecido en el artículo 148° del RLCE y/o decretos vigentes: Garantía de Fiel Cumplimiento, 10% del monto contratado (en concordancia con la normatividad vigente), en concordancia con el artículo 149° del Reglamento del TUO de la Ley de Contrataciones del Estado N°30225.

### 34. MATERIAL LOGÍSTICO Y RECURSOS HUMANOS:

El Consultor asume en su oferta que realizará todos los trabajos utilizando los recursos necesarios y se proveerá del personal, equipos y materiales, herramientas y suministros necesarios para poder cumplir con el objeto de la convocatoria. El Consultor debe proponer equipo de profesionales que a su juicio sea idóneo, con experiencia acreditada fehacientemente en el rubro o especialidad.

### 35. REQUISITOS DE CALIFICACIÓN

#### 21.1 CAPACIDAD TÉCNICA Y PROFESIONAL (EQUIPAMIENTO ESTRATÉGICO)

ITEM	DESCRIPCIÓN	CANTIDAD
1	EXCAVADORA SOBRE ORUGAS 170-250 HP 1.1-2.75 YD3	01
2	RETROEXCAVADORA SOBRE LLANTAS 95 HP	01
3	RODILLO LISO VIBR AUTOP 70-100 HP 7-9 T.	01
4	CARGADOR FRONTAL S/LLANTAS 125-135 HP 3 yd3	01
5	MOTONIVELADORA DE 125 HP	01
6	CAMION VOLQUETE 15 M3.	01
7	CAMION CISTERNA 4X2 (AGUA) 2,000 GAL.	01

Todos los equipos y maquinarias necesarios para la ejecución satisfactoria de los trabajos a realizar deberán llevarse a obra en forma oportuna y no podrán retirarse de la misma salvo autorización escrita del supervisor, que no podrá negarla sin justa razón.

Las pérdidas o daños causados a los equipos y maquinarias durante la ejecución de las obras corren por cuenta del contratista.

Si el supervisor demuestra que los equipos, maquinarias y herramientas y andamiajes son insuficientes o inapropiados para asegurar la calidad de la obra y el cumplimiento de los plazos, el contratista está obligado a efectuar enmiendas y/o adiciones necesarias por su cuenta y costo.

Acreditación:

De conformidad con el numeral 49.3 del artículo 49 y el literal e) del numeral 139.1 del artículo 139 del Reglamento este requisito de calificación se acredita para el perfeccionamiento del contrato.

## 21.2 CAPACIDAD TÉCNICA Y PROFESIONAL (FORMACIÓN ACADÉMICA)

- **Residente de Obra:** Ingeniero Civil y/o Arquitecto, Titulado, colegiado y habilitado.
- **Especialista Seguridad y Salud Ocupacional:** Ingeniero Civil y/o Arquitecto y/o Ingeniero de Seguridad y/o Ingeniero Ambiental y/o afines, Titulado, colegiado y habilitado.

## 21.3 CAPACIDAD TÉCNICA Y PROFESIONAL (EXPERIENCIA DEL PERSONAL CLAVE)

### Residente de Obra

- **Tiempo de Experiencia:** Experiencia mínima de veinticuatro (24) meses lo cual computa desde la fecha de su colegiatura.
- **Cargo Desempeñado:** Residente de Obra, jefe de Supervisión, Supervisor, Inspector en ejecución de obras de puentes y/u obras viales que contengan puentes Iguales y/o Similares del Sector Público.
- **Tipo de Experiencia:** En ejecución de obras puentes y obras viales que contengan puentes Iguales o Similares del Sector Público.
- **Acreditación de Experiencia:** Sera acreditado con copia simple de contratos y su respectiva conformidad o constancias o certificados o cualquier otra documentación que de manera fehaciente demuestre la experiencia del personal clave propuesto, dichos requisitos de calificación se acreditaran para la suscripción del contrato.

### Especialista Seguridad y Salud Ocupacional:

- **Tiempo de Experiencia:** Experiencia mínima de dieciocho (18) meses, lo cual computa desde la fecha de su colegiatura.
- **Cargo Desempeñado:** Especialista en Seguridad y Salud Ocupacional y/o denominaciones similares en obras en general en el sector público.
- **Tipo de Experiencia:** En ejecución de obras puentes y obras viales que contengan puentes Iguales o Similares del Sector Público.
- **Acreditación de Experiencia:** Sera acreditado con copia simple de contratos y su respectiva conformidad o constancias o certificados o cualquier otra documentación que de manera fehaciente demuestre la experiencia del personal clave propuesto, dichos requisitos de calificación se acreditaran para la suscripción del contrato.

## 21.4 EXPERIENCIA DEL POSTOR EN LA ESPECIALIDAD

El postor debe acreditar un monto facturado acumulado equivalente a 0.65 EL VALOR REFERENCIAL DE LA CONTRATACIÓN, en la ejecución de obras similares, durante los 10 años anteriores a la fecha de la presentación de ofertas que se computarán desde la suscripción del acta de recepción de obra.

Se consideran servicios de consultoría de obra similares a los siguientes: Mejoramiento y/o construcción y/o renovación de puentes vehiculares.

### 36. ORDENES DE PAGO

#### ORDEN DE PAGO PARA VALORIZACIONES MENSUALES

- El valor del pago mensual del Contrato ejecutados durante el mes en cuestión será:
- El monto acumulado por los trabajos ejecutados hasta la fecha.
- Menos el total facturado por trabajos ejecutados hasta el mes anterior.
- Menos la amortización de los adelantos otorgados, si los hubiera, de acuerdo con los porcentajes establecidos.
- Menos cualquier otra retención o penalidad que sea necesario aplicar según lo previsto en estos términos de referencia o en el Contrato.

Tomando en cuenta el valor resultante se extenderá la orden de pago mensual.

Las estimaciones del progreso de los trabajos pueden ser reajustadas conforme se efectúen las estimaciones finales. La inclusión de cualquier trabajo o material en las estimaciones de pagos mensuales no deberá ser interpretada como aceptación de tal trabajo o material y en consecuencia no impedirá el rechazo de aquel trabajo, así estuviera cancelado parcialmente, si se descubre que el mismo no está en estricto acuerdo con las especificaciones.

Este rechazo incluirá también el trabajo posteriormente ejecutado, si hay secuencia de dependencia. Todos los equipos instalados, materiales y trabajos comprendidos en los pagos mensuales ejecutados, serán considerados como propiedad de la ENTIDAD, pero esta disposición no libera al Contratista de la responsabilidad total del mantenimiento hasta la conclusión

#### ORDEN DE PAGO PARA LA VALORIZACIÓN DE LA LIQUIDACIÓN FINAL

Con la previa autorización del Supervisor, la valorización de la Liquidación Final de Pago confeccionado, conforme lo indicado en el At. 209 del RLCE, seguirá el trámite de aprobación final y pago por la ENTIDAD.

#### Importante

*Para determinar que los postores cuentan con las capacidades necesarias para ejecutar el contrato, el órgano encargado de las contrataciones o comité de selección, según corresponda, incorpora los requisitos de calificación que se extraen del expediente técnico, no pudiendo incluirse requisitos adicionales a los previstos en el mismo, ni distintos a los siguientes:*

### 3.2. REQUISITOS DE CALIFICACIÓN

A	CAPACIDAD TÉCNICA Y PROFESIONAL		
A.1	EQUIPAMIENTO ESTRATÉGICO		
	Requisitos:		
	ITEM	DESCRIPCIÓN	CANTIDAD
	1	EXCAVADORA SOBRE ORUGAS 170-250 HP 1.1-2.75 YD3	01
	2	RETROEXCAVADORA SOBRE LLANTAS 95 HP	01
	3	RODILLO LISO VIBR AUTOP 70-100 HP 7-9 T.	01
	4	CARGADOR FRONTAL S/LLANTAS 125-135 HP 3 yd3	01
	5	MOTONIVELADORA DE 125 HP	01
	6	CAMION VOLQUETE 15 M3.	01
	7	CAMION CISTERNA 4X2 (AGUA) 2,000 GAL.	01
	Acreditación:		



	<p>De conformidad con el numeral 49.3 del artículo 49 y el literal e) del numeral 139.1 del artículo 139 del Reglamento este requisito de calificación se acredita para la suscripción del contrato.</p> <div> <p><b>Importante</b></p> <p><i>No corresponde solicitar como equipamiento que el postor cuente con oficinas, locales u otros espacios físicos. Asimismo, no se puede requerir características, años de antigüedad y demás condiciones del equipamiento que no consten en el expediente técnico.</i></p> </div>
<b>A.2</b>	<b>CALIFICACIONES DEL PLANTEL PROFESIONAL CLAVE</b>
	<b>FORMACIÓN ACADÉMICA DEL PLANTEL PROFESIONAL CLAVE</b>
	<p><u>Requisitos:</u></p> <ul style="list-style-type: none"> <li>▪ <b>Residente de Obra:</b> Ingeniero Civil y/o Arquitecto, Titulado, colegiado y habilitado.</li> <li>▪ <b>Especialista Seguridad y Salud Ocupacional:</b> Ingeniero Civil y/o Arquitecto y/o Ingeniero de Seguridad y/o Ingeniero Ambiental y/o afines, Titulado, colegiado y habilitado.</li> </ul> <p><u>Acreditación:</u></p> <p>De conformidad con el numeral 49.3 del artículo 49 y el literal e) del numeral 139.1 del artículo 139 del Reglamento este requisito de calificación se acredita para la suscripción del contrato.</p> <div> <p><b>Importante</b></p> <p><i>El residente de la obra debe cumplir las calificaciones establecidas en el artículo 179 del Reglamento.</i></p> </div>
<b>A.3</b>	<b>EXPERIENCIA DEL PLANTEL PROFESIONAL CLAVE</b>
	<p><u>Requisitos:</u></p> <p><b><u>Residente de Obra</u></b></p> <ul style="list-style-type: none"> <li>▪ <b><u>Tiempo de Experiencia:</u></b> Experiencia mínima de veinticuatro (24) meses lo cual computa desde la fecha de su colegiatura.</li> <li>▪ <b><u>Cargo Desempeñado:</u></b> Residente de Obra, jefe de Supervisión, Supervisor, Inspector en ejecución de obras de puentes y obras viales que contengan puentes Iguales y/o Similares del Sector Público.</li> <li>▪ <b><u>Tipo de Experiencia:</u></b> En ejecución de obras puentes y obras viales que contengan puentes Iguales o Similares del Sector Público.</li> <li>▪ <b><u>Acreditación de Experiencia:</u></b> Sera acreditado con copia simple de contratos y su respectiva conformidad o constancias o certificados o cualquier otra documentación que de manera fehaciente demuestre la experiencia del personal clave propuesto, dichos requisitos de calificación se acreditaran para la suscripción del contrato.</li> </ul> <p><b><u>Especialista Seguridad y Salud Ocupacional:</u></b></p> <ul style="list-style-type: none"> <li>▪ <b><u>Tiempo de Experiencia:</u></b> Experiencia mínima de dieciocho (18) meses, lo cual computa desde la fecha de su colegiatura.</li> <li>▪ <b><u>Cargo Desempeñado:</u></b> Especialista en Seguridad y Salud Ocupacional y/o denominaciones similares en obras en general en el sector público.</li> </ul>

- **Tipo de Experiencia:** En ejecución de obras puentes y obras viales que contengan puentes Iguales o Similares del Sector Público.
- **Acreditación de Experiencia:** Sera acreditado con copia simple de contratos y su respectiva conformidad o constancias o certificados o cualquier otra documentación que de manera fehaciente demuestre la experiencia del personal clave propuesto, dichos requisitos de calificación se acreditaran para la suscripción del contrato.

**Acreditación:**

De conformidad con el numeral 49.3 del artículo 49 y el literal e) del numeral 139.1 del artículo 139 del Reglamento este requisito de calificación se acredita para la suscripción del contrato.

**Importante**

*El residente de la obra debe cumplir la experiencia mínima establecida en el artículo 179 del Reglamento.*

**Importante para la Entidad**

*Asimismo, la Entidad **puede** adoptar el siguiente requisito de calificación:*

*Esta nota deberá ser eliminada una vez culminada la elaboración de las bases, así como el requisito de calificación en caso de no incluirse.*

B	EXPERIENCIA DEL POSTOR EN LA ESPECIALIDAD
	<p><b><u>Requisitos:</u></b></p> <p>El postor debe acreditar un monto facturado acumulado equivalente a 0.65 veces el valor REFERENCIAL de la contratación, en la ejecución de obras similares, durante los 10 años anteriores a la fecha de la presentación de ofertas que se computarán desde la suscripción del acta de recepción de obra.</p> <p>Se considerará obra similar a: Mejoramiento y/o construcción y/o renovación de puentes vehiculares.</p> <p><b><u>Acreditación:</u></b></p> <p>La experiencia del postor se acreditará con copia simple de: (i) contratos y sus respectivas actas de recepción de obra; (ii) contratos y sus respectivas resoluciones de liquidación; o (iii) contratos y sus respectivas constancias de prestación o cualquier otra documentación<sup>20</sup> de la cual se desprenda fehacientemente que la obra fue concluida, así como el monto total que implicó su ejecución; correspondientes a un máximo de veinte (20) contrataciones.</p> <p>En los casos que se acredite experiencia adquirida en consorcio, debe presentarse la promesa de consorcio o el contrato de consorcio del cual se desprenda fehacientemente el porcentaje de las obligaciones que se asumió en el contrato presentado; de lo contrario, no se computará la experiencia proveniente de dicho contrato.</p> <p>Asimismo, cuando se presenten contratos derivados de procesos de selección convocados antes del 20.09.2012, la calificación se ceñirá al método descrito en la Directiva "Participación de Proveedores en Consorcio en las Contrataciones del Estado", debiendo presumirse que el porcentaje de las obligaciones equivale al porcentaje de participación de la promesa de consorcio o del contrato de consorcio. En caso que en dichos documentos no se consigne el porcentaje de participación se presumirá que las obligaciones se ejecutaron en partes iguales.</p> <p>Si el titular de la experiencia no es el postor, consignar si dicha experiencia corresponde a la matriz en caso que el postor sea sucursal, o fue transmitida por reorganización societaria, debiendo acompañar la documentación sustentatoria correspondiente.</p> <p>Si el postor acredita experiencia de otra persona jurídica como consecuencia de una reorganización societaria, debe presentar adicionalmente el <b>Anexo N° 9</b>.</p>

<sup>20</sup> De acuerdo con la **Opinión N° 185-2017/DTN** "cualquier otra documentación", se entiende como tal a todo documento emitido por la Entidad contratante con ocasión de la ejecución de la obra que cumpla con demostrar de manera indubitable aquello que se acredita, por ejemplo, mediante las resoluciones de liquidación de obra, las actas de recepción de conformidad, entre otros.

Cuando los contratos presentados se encuentren expresados en moneda extranjera, debe indicarse el tipo de cambio venta publicado por la Superintendencia de Banca, Seguros y AFP correspondiente a la fecha de suscripción.

Sin perjuicio de lo anterior, los postores deben llenar y presentar el **Anexo N° 10** referido a la experiencia del postor en la especialidad.

**Importante**

*En el caso de consorcios, la calificación de la experiencia se realiza conforme a la Directiva "Participación de Proveedores en Consorcio en las Contrataciones del Estado".*

**Importante**

- *Si como resultado de una consulta u observación corresponde precisarse o ajustarse el requerimiento, se solicita la autorización del área usuaria y se pone de conocimiento de tal hecho a la dependencia que aprobó el expediente de contratación, de conformidad con el numeral 72.3 del artículo 72 del Reglamento.*
- *Los requisitos de calificación determinan si los postores cuentan con las capacidades necesarias para ejecutar el contrato, lo que debe ser acreditado documentalmente, y no mediante declaración jurada.*

## CAPÍTULO IV FACTORES DE EVALUACIÓN

La evaluación se realiza sobre la base de cien (100) puntos.

Para determinar la oferta con el mejor puntaje y el orden de prelación de las ofertas, se considera lo siguiente:

FACTOR DE EVALUACIÓN	PUNTAJE / METODOLOGÍA PARA SU ASIGNACIÓN
<b>A. PRECIO</b>	
<p><u>Evaluación:</u></p> <p>Se evaluará considerando el precio ofertado por el postor.</p> <p><u>Acreditación:</u></p> <p>Se acreditará mediante el documento que contiene el precio de la oferta (<b>Anexo N°6</b>).</p>	<p>La evaluación consistirá en otorgar el máximo puntaje a la oferta de precio más bajo y se otorga a las demás ofertas puntajes inversamente proporcionales a sus respectivos precios, según la siguiente fórmula:</p> $P_i = \frac{O_m \times PMP}{O_i}$ <p>I = Oferta  <i>P<sub>i</sub></i> = Puntaje de la oferta a evaluar  <i>O<sub>i</sub></i> = Precio i  <i>O<sub>m</sub></i> = Precio de la oferta más baja            PMP = Puntaje máximo del precio</p> <p style="text-align: right;"><b>100 <sup>21</sup> puntos</b></p>

### Importante

*Los factores de evaluación elaborados por el órgano encargado de las contrataciones o comité de selección, según corresponda, deben ser objetivos y guardan vinculación, razonabilidad y proporcionalidad con el objeto de la contratación. Asimismo, estos no pueden calificar con puntaje el cumplimiento del Expediente Técnico ni los requisitos de calificación.*

<sup>21</sup> De 88 a 100 puntos, en el caso de obras bajo la modalidad de ejecución llave en mano en las que se puede incluir adicionalmente el factor capacitación. De 83 a 100 puntos, si adicionalmente, se incluyen los factores de sostenibilidad ambiental y social e integridad en la contratación pública (cuando el valor referencial supere el monto establecido por la Ley de Presupuesto del Sector Público para la Adjudicación Simplificada).

## CAPÍTULO V PROFORMA DEL CONTRATO

### Importante

- *Dependiendo del objeto del contrato, de resultar indispensable, puede incluirse cláusulas adicionales o la adecuación de las propuestas en el presente documento, las que en ningún caso pueden contemplar disposiciones contrarias a la normativa vigente ni a lo señalado en este capítulo.*
- *En el caso de contratación de obras por paquete, se debe suscribir un contrato por cada obra incluida en el paquete.*

Conste por el presente documento, la contratación de la ejecución de la obra [CONSIGNAR LA DENOMINACIÓN DE LA CONVOCATORIA], que celebra de una parte [CONSIGNAR EL NOMBRE DE LA ENTIDAD], en adelante LA ENTIDAD, con RUC N° [.....], con domicilio legal en [.....], representada por [.....], identificado con DNI N° [.....], y de otra parte [.....], con RUC N° [.....], con domicilio legal en [.....], inscrita en la Ficha N° [.....] Asiento N° [.....] del Registro de Personas Jurídicas de la ciudad de [.....], debidamente representado por su Representante Legal, [.....], con DNI N° [.....], según poder inscrito en la Ficha N° [.....], Asiento N° [.....] del Registro de Personas Jurídicas de la ciudad de [.....], a quien en adelante se le denominará EL CONTRATISTA en los términos y condiciones siguientes:

### **CLÁUSULA PRIMERA: ANTECEDENTES**

Con fecha [.....], el órgano encargado de las contrataciones o comité de selección, según corresponda, adjudicó la buena pro de la **ADJUDICACIÓN SIMPLIFICADA N° [CONSIGNAR NOMENCLATURA DEL PROCEDIMIENTO DE SELECCIÓN]** para la contratación de la ejecución de la obra [CONSIGNAR LA DENOMINACIÓN DE LA CONVOCATORIA], a [INDICAR NOMBRE DEL GANADOR DE LA BUENA PRO], cuyos detalles e importe constan en los documentos integrantes del presente contrato.

### **CLÁUSULA SEGUNDA: OBJETO**

El presente contrato tiene por objeto [CONSIGNAR EL OBJETO DE LA CONTRATACIÓN].

### **CLÁUSULA TERCERA: MONTO CONTRACTUAL**

El monto total del presente contrato asciende a [CONSIGNAR MONEDA Y MONTO], que incluye todos los impuestos de Ley.

Este monto comprende el costo de la ejecución de la obra, todos los tributos, seguros, transporte, inspecciones, pruebas y, de ser el caso, los costos laborales conforme a la legislación vigente, así como cualquier otro concepto que pueda tener incidencia sobre la ejecución de la prestación materia del presente contrato.

### **CLÁUSULA CUARTA: DEL PAGO<sup>22</sup>**

LA ENTIDAD se obliga a pagar la contraprestación a EL CONTRATISTA en [INDICAR MONEDA], en periodos de valorización [CONSIGNAR MENSUALES U OTRO TIPO DE PERIODO], conforme a lo previsto en la sección específica de las bases. Asimismo, LA ENTIDAD o EL CONTRATISTA, según corresponda, se obligan a pagar el monto correspondiente al saldo de la liquidación del contrato de obra, en el plazo de [CONSIGNAR PLAZO EN DÍAS] días calendario, computados desde el día siguiente del consentimiento de la liquidación.

En caso de retraso en el pago de las valorizaciones, por razones imputables a LA ENTIDAD, EL CONTRATISTA tiene derecho al reconocimiento de los intereses legales efectivos, de conformidad

<sup>22</sup> En cada caso concreto, dependiendo de la naturaleza del contrato, podrá adicionarse la información que resulte pertinente a efectos de generar el pago.

con el artículo 39 de la Ley de Contrataciones del Estado y los artículos 1244, 1245 y 1246 del Código Civil. Para tal efecto, se formulará una valorización de intereses y el pago se efectuará en las valorizaciones siguientes.

#### **CLÁUSULA QUINTA: DEL PLAZO DE LA EJECUCIÓN DE LA PRESTACIÓN**

El plazo de ejecución del presente contrato es de [.....] días calendario, el mismo que se computa desde el día siguiente de cumplidas las condiciones previstas en el artículo 176 del Reglamento.

##### **Importante para la Entidad**

- Cuando en el expediente de contratación se establezca que la obra debe ejecutarse bajo la modalidad de ejecución llave en mano, en lugar del párrafo anterior, deberá considerarse lo siguiente, según corresponda:

*“El plazo de ejecución de la obra, el equipamiento, mobiliario y montaje hasta la puesta en servicio, materia de la presente convocatoria, es de [CONSIGNAR EL PLAZO DE EJECUCIÓN DE ESTA PRESTACIÓN, EL CUAL DEBE ESTAR EXPRESADO EN DÍAS CALENDARIO] días calendario, el mismo que se computa desde el día siguiente de cumplidas las condiciones previstas en el artículo 176 del Reglamento.”<sup>23</sup>*

*“El plazo de ejecución de la obra, el equipamiento, mobiliario y montaje hasta la puesta en servicio, materia de la presente convocatoria, es de [CONSIGNAR EL PLAZO DE EJECUCIÓN DE ESTA PRESTACIÓN, EL CUAL DEBE ESTAR EXPRESADO EN DÍAS CALENDARIO] días calendario, el mismo que se computa desde el día siguiente de cumplidas las condiciones previstas en el artículo 176 del Reglamento y el plazo de la operación asistida de la obra es de [CONSIGNAR EL PLAZO DE EJECUCIÓN DE LA PRESTACIÓN ASISTIDA DE LA OBRA, EL CUAL DEBE ESTAR EXPRESADO EN DÍAS CALENDARIO] días calendario.”<sup>24</sup>*

*Incorporar a las bases o eliminar, según corresponda*

#### **CLÁUSULA SEXTA: PARTES INTEGRANTES DEL CONTRATO**

El presente contrato está conformado por las bases integradas, la oferta ganadora, así como los documentos derivados del procedimiento de selección que establezcan obligaciones para las partes.

#### **CLÁUSULA SÉTIMA: GARANTÍAS**

EL CONTRATISTA entregó al perfeccionamiento del contrato la respectiva garantía incondicional, solidaria, irrevocable, y de realización automática en el país al solo requerimiento, a favor de LA ENTIDAD, por los conceptos, montos y vigencias siguientes:

- De fiel cumplimiento del contrato: [CONSIGNAR EL MONTO], a través de la [INDICAR EL TIPO DE GARANTÍA PRESENTADA] N° [INDICAR NÚMERO DEL DOCUMENTO] emitida por [SEÑALAR EMPRESA QUE LA EMITE]. Monto que es equivalente al diez por ciento (10%) del monto del contrato original, la misma que debe mantenerse vigente hasta el consentimiento de la liquidación final.

##### **Importante**

*Al amparo de lo dispuesto en el numeral 149.4 del artículo 149 del Reglamento de la Ley de Contrataciones del Estado, en el caso de contratos de ejecución de obras que se sujeten a las condiciones establecidas en dicho artículo, si el postor ganador de la buena pro solicita la retención del diez por ciento (10%) del monto del contrato original como garantía de fiel cumplimiento de contrato, debe consignarse lo siguiente:*

- *“De fiel cumplimiento del contrato: [CONSIGNAR EL MONTO], a través de la retención que debe efectuar LA ENTIDAD, durante la primera mitad del número total de pagos a realizarse,*

<sup>23</sup> Este párrafo debe ser incluido en el caso de obras que se ejecuten bajo la modalidad de ejecución llave en mano que no incluya operación asistida.

<sup>24</sup> Este párrafo debe ser incluido en el caso de obras que se ejecuten bajo la modalidad de ejecución llave en mano que incluya operación asistida.



*de forma prorrateada, con cargo a ser devuelto a la finalización del mismo.”*

En el caso que corresponda, consignar lo siguiente:

- Garantía fiel cumplimiento por prestaciones accesorias: [CONSIGNAR EL MONTO], a través de la [INDICAR EL TIPO DE GARANTÍA PRESENTADA] N° [INDICAR NÚMERO DEL DOCUMENTO] emitida por [SEÑALAR EMPRESA QUE LA EMITE], la misma que debe mantenerse vigente hasta el cumplimiento total de las obligaciones garantizadas.

#### **Importante**

*Al amparo de lo dispuesto en el numeral 151.3 del artículo 151 del Reglamento de la Ley de Contrataciones del Estado, si el postor ganador de la buena pro solicita la retención del diez por ciento (10%) del monto del contrato de la prestación accesorio como garantía de fiel cumplimiento de prestaciones accesorias, debe consignarse lo siguiente:*

*“De fiel cumplimiento por prestaciones accesorias: [CONSIGNAR EL MONTO], a través de la retención que debe efectuar LA ENTIDAD, durante la primera mitad del número total de pagos a realizarse, de forma prorrateada, con cargo a ser devuelto a la finalización del mismo.”*

### **CLÁUSULA OCTAVA: EJECUCIÓN DE GARANTÍAS POR FALTA DE RENOVACIÓN**

LA ENTIDAD puede solicitar la ejecución de las garantías cuando EL CONTRATISTA no las hubiere renovado antes de la fecha de su vencimiento, conforme a lo dispuesto en el literal a) del numeral 155.1 del artículo 155 del Reglamento de la Ley de Contrataciones del Estado.

#### **Importante para la Entidad**

- Sólo en el caso que la Entidad hubiese previsto otorgar adelanto, se debe incluir la siguiente cláusula:

#### **CLÁUSULA NOVENA: ADELANTO DIRECTO**

*“LA ENTIDAD otorgará [CONSIGNAR NÚMERO DE ADELANTOS A OTORGARSE] adelantos directos por el [CONSIGNAR PORCENTAJE QUE EN NINGÚN CASO EXCEDAN EN CONJUNTO EL 10% DEL MONTO DEL CONTRATO ORIGINAL] del monto del contrato original.*

*EL CONTRATISTA debe solicitar formalmente el [CONSIGNAR ADELANTO O PRIMER DESEMBOLSO DEL ADELANTO DIRECTO] dentro de los ocho (8) días siguientes a la suscripción del contrato, adjuntando a su solicitud la garantía por adelantos mediante carta fianza o póliza de caución y el comprobante de pago correspondiente. LA ENTIDAD debe entregar el monto solicitado dentro de los siete (7) días siguientes a la presentación de la solicitud de EL CONTRATISTA.*

*Asimismo, EL CONTRATISTA debe solicitar la entrega de los demás adelantos directos en [CONSIGNAR EL PLAZO Y OPORTUNIDAD PARA LA SOLICITUD]<sup>25</sup>. La entrega del o los adelantos se realizará en [CONSIGNAR PLAZO Y OPORTUNIDAD].<sup>26</sup>*

*Vencido el plazo para solicitar el adelanto no procederá la solicitud.*

- Si LA ENTIDAD considera necesario entregar adelantos para materiales e insumos a EL CONTRATISTA, deberá consignar la siguiente cláusula:

#### **CLÁUSULA DÉCIMA: ADELANTO PARA MATERIALES E INSUMOS**

*“LA ENTIDAD otorgará adelantos para materiales e insumos por el [CONSIGNAR PORCENTAJE]<sup>27</sup> del monto del contrato original, conforme al calendario de adquisición de*

<sup>25</sup> Indicar el plazo y oportunidad conforme al expediente de contratación.

<sup>26</sup> Este párrafo solo deberá ser incluido cuando la Entidad prevea la entrega de más de un adelanto directo al contratista.

<sup>27</sup> De conformidad con el numeral 180.2 del artículo 180 del Reglamento, los adelantos para materiales e insumos, no pueden superar el veinte por ciento (20%) del monto del contrato original, y en el caso de contratos bajo la modalidad de llave en

materiales e insumos presentado por EL CONTRATISTA.

La entrega de los adelantos se realizará en un plazo de [CONSIGNAR PLAZO] días calendario previos a la fecha prevista en el calendario de adquisición de materiales e insumos para cada adquisición, con la finalidad que EL CONTRATISTA pueda disponer de los materiales e insumos en la oportunidad prevista en el calendario de avance de obra valorizado. Para tal efecto, EL CONTRATISTA debe solicitar la entrega del adelanto en un plazo de [CONSIGNAR PLAZO] días calendario anteriores al inicio del plazo antes mencionado, adjuntando a su solicitud la garantía por adelantos mediante carta fianza o póliza de caución y el comprobante de pago respectivo.

La primera solicitud de El CONTRATISTA debe realizarse una vez iniciado el plazo de ejecución de la obra. No procede el otorgamiento del adelanto para materiales e insumos en los casos en que las solicitudes correspondientes sean realizadas con posterioridad a las fechas señaladas en el calendario de adquisición de materiales e insumos.

- Si LA ENTIDAD considera necesario entregar adelantos para equipamiento y mobiliario, en el caso de contratos bajo la modalidad de llave en mano, deberá consignar la siguiente cláusula:

**CLÁUSULA.....: ADELANTO PARA EQUIPAMIENTO Y MOBILIARIO, EN CONTRATOS BAJO LA MODALIDAD LLAVE EN MANO**

“LA ENTIDAD otorgará adelantos para equipamiento y mobiliario por el [CONSIGNAR PORCENTAJE<sup>28</sup>] del monto del contrato original, conforme al calendario de adquisición de materiales e insumos que incluye el equipamiento y mobiliario, presentado por EL CONTRATISTA.

La entrega de los adelantos se realizará en un plazo de [CONSIGNAR PLAZO] días calendario previos a la fecha prevista en el calendario de adquisición de materiales e insumos que incluye el equipamiento y mobiliario para cada adquisición, con la finalidad que EL CONTRATISTA pueda disponer del equipamiento y mobiliario en la oportunidad prevista en el calendario de avance de obra valorizado. Para tal efecto, EL CONTRATISTA debe solicitar la entrega del adelanto en un plazo de [CONSIGNAR PLAZO] días calendario anteriores al inicio del plazo antes mencionado, adjuntando a su solicitud la garantía por adelantos mediante carta fianza o póliza de caución y el comprobante de pago respectivo.

La primera solicitud de El CONTRATISTA debe realizarse una vez iniciado el plazo de ejecución de la obra. No procede el otorgamiento del adelanto para equipamiento y mobiliario en los casos en que las solicitudes correspondientes sean realizadas con posterioridad a las fechas señaladas en el calendario de adquisición de materiales e insumos.

**Incorporar a las bases o eliminar, según corresponda.**

**Importante para la Entidad**

- **En caso la Entidad hubiese previsto la obligación de constituir un fideicomiso para la administración de los adelantos, se debe incluir la siguiente cláusula:**

**CLÁUSULA .....: FIDEICOMISO DE ADELANTOS<sup>29</sup>**

Para la administración de los adelantos destinados a la ejecución de la obra, se constituirá un fideicomiso conforme a lo establecido en los artículos 184 y 185 del Reglamento. El procedimiento para la solicitud y entrega de los adelantos se rige por lo dispuesto en dichos artículos.

**ADELANTO DIRECTO**

mano, en los que se haya previsto el adelanto para equipamiento y mobiliario, no pueden superar en conjunto dicho porcentaje.

<sup>28</sup> De conformidad con el numeral 180.2 del artículo 180 del Reglamento, los adelantos para materiales e insumos, no pueden superar el veinte por ciento (20%) del monto del contrato original, y en el caso de contratos bajo la modalidad de llave en mano, en los que se haya previsto el adelanto para equipamiento y mobiliario, no pueden superar en conjunto dicho porcentaje.

<sup>29</sup> Cabe precisar que, cuando la Entidad no haya incorporado en las bases la obligación de constituir un fideicomiso para la administración de los adelantos destinados a la ejecución de obra, las partes pueden acordar la incorporación de una cláusula en el contrato para la constitución del fideicomiso, de acuerdo a lo previsto en el numeral 184.9 del artículo 184 del Reglamento.

*“La Entidad otorgará [CONSIGNAR NÚMERO DE ADELANTOS A OTORGARSE] adelantos directos por el [CONSIGNAR PORCENTAJE QUE EN NINGÚN CASO EXCEDAN EN CONJUNTO EL 10% DEL MONTO DEL CONTRATO ORIGINAL] del monto del contrato original.*

#### **ADELANTO PARA MATERIALES E INSUMOS**

*“La Entidad otorgará adelantos para materiales e insumos por el [CONSIGNAR PORCENTAJE<sup>30</sup>] del monto del contrato original, conforme al calendario de adquisición de materiales e insumos presentado por el contratista.*

- *En el caso de obras bajo la modalidad de ejecución llave en mano, cuando se haya previsto otorgar adelanto para equipamiento y mobiliario, consignar lo siguiente:*

#### **ADELANTO PARA EQUIPAMIENTO Y MOBILIARIO, EN CONTRATOS BAJO LA MODALIDAD LLAVE EN MANO**

*“La Entidad otorgará adelantos para equipamiento y mobiliario por el [CONSIGNAR PORCENTAJE<sup>31</sup>] del monto del contrato original, conforme al calendario de adquisición de materiales e insumos que incluye el equipamiento y mobiliario, presentado por el contratista.*

*Incorporar a las bases o eliminar, según corresponda*

#### **CLÁUSULA UNDÉCIMA: CONFORMIDAD DE LA OBRA**

La conformidad de la obra será dada con la suscripción del Acta de Recepción de Obra.

#### **CLÁUSULA DUODÉCIMA: DECLARACIÓN JURADA DEL CONTRATISTA**

EL CONTRATISTA declara bajo juramento que se compromete a cumplir las obligaciones derivadas del presente contrato, bajo sanción de quedar inhabilitado para contratar con el Estado en caso de incumplimiento.

#### **CLÁUSULA DÉCIMA TERCERA: ASIGNACIÓN DE RIESGOS DEL CONTRATO DE OBRA**

[INCLUIR<sup>32</sup> EN ESTA CLÁUSULA LA IDENTIFICACIÓN Y ASIGNACIÓN DE RIESGOS QUE PUEDAN OCURRIR DURANTE LA EJECUCIÓN DE LA OBRA, ASI COMO LA DETERMINACIÓN DE LA PARTE DEL CONTRATO QUE DEBE ASUMIRLOS DURANTE LA EJECUCIÓN CONTRACTUAL, SEGÚN LAS DISPOSICIONES PREVISTAS EN LA DIRECTIVA “GESTIÓN DE RIESGOS EN LA PLANIFICACIÓN DE LA EJECUCIÓN DE OBRAS”. LA GESTION DE RIESGOS FORMA PARTE DE LA ÚLTIMA VERSIÓN DEL EXPEDIENTE TECNICO DE OBRA PUBLICADO EN LA OPCIÓN “VER EXPEDIENTE TÉCNICO DE OBRA” DEL SEACE].

#### **CLÁUSULA DÉCIMA CUARTA: RESPONSABILIDAD POR VICIOS OCULTOS**

Ni la suscripción del Acta de Recepción de Obra, ni el consentimiento de la liquidación del contrato de obra, enervan el derecho de LA ENTIDAD a reclamar, posteriormente, por defectos o vicios ocultos, conforme a lo dispuesto por los artículos 40 de la Ley de Contrataciones del Estado y 173 de su Reglamento.

El plazo máximo de responsabilidad de EL CONTRATISTA es de [CONSIGNAR TIEMPO EN

<sup>30</sup> De conformidad con el numeral 180.2 del artículo 180 del Reglamento, los adelantos para materiales e insumos, no pueden superar el veinte por ciento (20%) del monto del contrato original, y en el caso de contratos bajo la modalidad de llave en mano, en los que se haya previsto el adelanto para equipamiento y mobiliario, no pueden superar en conjunto dicho porcentaje.

<sup>31</sup> De conformidad con el numeral 180.2 del artículo 180 del Reglamento, los adelantos para materiales e insumos, no pueden superar el veinte por ciento (20%) del monto del contrato original, y en el caso de contratos bajo la modalidad de llave en mano, en los que se haya previsto el adelanto para equipamiento y mobiliario, no pueden superar en conjunto dicho porcentaje.

<sup>32</sup> De acuerdo con el numeral 32.2 del artículo 32 de la Ley y el numeral 29.2 del artículo 29 del Reglamento, esta cláusula es obligatoria.

**AÑOS, NO MENOR DE 7 AÑOS]** años, contados a partir de la conformidad de la recepción **[INDICAR TOTAL O PARCIAL, SEGÚN CORRESPONDA]** de la obra.

### **CLÁUSULA DÉCIMA QUINTA: PENALIDADES**

Si EL CONTRATISTA incurre en retraso injustificado en la ejecución de las prestaciones objeto del contrato, LA ENTIDAD le aplica automáticamente una penalidad por mora por cada día de atraso, de acuerdo a la siguiente fórmula:

$$\text{Penalidad Diaria} = \frac{0.10 \times \text{monto vigente}}{F \times \text{plazo vigente en días}}$$

Donde:

**F = 0.15 para plazos mayores a sesenta (60) días o;**

**F = 0.40 para plazos menores o iguales a sesenta (60) días.**

El retraso se justifica a través de la solicitud de ampliación de plazo debidamente aprobado. Adicionalmente, se considera justificado el retraso y en consecuencia no se aplica penalidad, cuando EL CONTRATISTA acredite, de modo objetivamente sustentado, que el mayor tiempo transcurrido no le resulta imputable. En este último caso la calificación del retraso como justificado por parte de LA ENTIDAD no da lugar al pago de gastos generales ni costos directos de ningún tipo, conforme el numeral 162.5 del artículo 162 del Reglamento de la Ley de Contrataciones del Estado.

Adicionalmente a la penalidad por mora se aplicarán las siguientes penalidades:

<b>Otras penalidades</b>			
<b>N°</b>	<b>Supuesto de aplicación de penalidad</b>	<b>Forma de cálculo</b>	<b>Procedimiento</b>
1	Cuando el personal acreditado permanece menos de sesenta (60) días desde el inicio de su participación en la ejecución del contrato o del íntegro del plazo de ejecución, si este es menor a los sesenta (60) días, de conformidad con las disposiciones establecidas en el numeral 190.2 del artículo 190 del Reglamento.	<b>[INCLUIR LA FORMA DE CÁLCULO, QUE NO PUEDE SER MENOR A LA MITAD DE UNA UNIDAD IMPOSITIVA TRIBUTARIA (0.5 UIT) NI MAYOR A UNA (1) UIT]</b> por cada día de ausencia del personal en obra en el plazo previsto.	Según informe del <b>[CONSIGNAR INSPECTOR O SUPERVISOR DE LA OBRA, SEGÚN CORRESPONDA]</b> .
2	En caso el contratista incumpla con su obligación de ejecutar la prestación con el personal acreditado o debidamente sustituido.	<b>[INCLUIR LA FORMA DE CÁLCULO, QUE NO PUEDE SER MENOR A LA MITAD DE UNA UNIDAD IMPOSITIVA TRIBUTARIA (0.5 UIT) NI MAYOR A UNA (1) UIT]</b> por cada día de ausencia del personal en obra.	Según informe del <b>[CONSIGNAR INSPECTOR O SUPERVISOR DE LA OBRA, SEGÚN CORRESPONDA]</b> .
3	<b>[INCLUIR OTRAS PENALIDADES, DE SER EL CASO]</b>		

*En caso se haya autorizado el uso del cuaderno de obra físico, incluir la siguiente penalidad<sup>33</sup>:*

<b>Otras penalidades</b>			
<b>N°</b>	<b>Supuesto de aplicación de penalidad</b>	<b>Forma de cálculo</b>	<b>Procedimiento</b>
(...)	<i>Si el contratista o su personal, no permite el acceso al cuaderno de obra al <b>[CONSIGNAR INSPECTOR O</b></i>	<i>Cinco por mil (5/1000) del monto de la valorización del</i>	<i>Según informe del <b>[CONSIGNAR INSPECTOR O</b></i>

<sup>33</sup> De conformidad con el numeral 9.3 de la Directiva N° 009-2020-OSCE/PRE "Lineamientos para el uso del Cuaderno de Obra Digital", excepcionalmente, una Entidad, de manera previa a la convocatoria del procedimiento de selección de la contratación de una obra, puede solicitar autorización para usar un cuaderno de obra físico, cuando en el lugar donde se ejecuta la obra no haya acceso a internet. Para dicho efecto, debe presentar la respectiva solicitud, por cada contrato de obra, a través del formato previsto en el Anexo N° 1 de dicha Directiva.

	<b>SUPERVISOR DE LA OBRA, SEGÚN CORRESPONDA], impidiéndole anotar las ocurrencias.</b>	<i>periodo por cada día de dicho impedimento.</i>	<b>SUPERVISOR DE LA OBRA, SEGÚN CORRESPONDA].</b>
<i>Esta penalidad solo aplica si el cuaderno de obra es físico.</i>			

**Importante**

*De haberse previsto otras penalidades a las previstas, incluir los supuestos de aplicación de penalidad, la forma de cálculo de la penalidad para cada supuesto y el procedimiento mediante el cual se verifica el supuesto a penalizar, conforme el artículo 163 del Reglamento de la Ley de Contrataciones del Estado.*

Estas penalidades se deducen de las valorizaciones o en la liquidación final, según corresponda; o si fuera necesario, se cobra del monto resultante de la ejecución de la garantía de fiel cumplimiento.

La penalidad por mora y las otras penalidades pueden alcanzar cada una un monto máximo equivalente al diez por ciento (10%) del monto del contrato vigente, o de ser el caso, del ítem que debió ejecutarse.

Cuando se llegue a cubrir el monto máximo de la penalidad por mora o el monto máximo para otras penalidades, LA ENTIDAD puede resolver el contrato por incumplimiento.

**CLÁUSULA DÉCIMA SEXTA: RESOLUCIÓN DEL CONTRATO**

Cualquiera de las partes puede resolver el contrato, de conformidad con el numeral 32.3 del artículo 32 y artículo 36 de la Ley de Contrataciones del Estado, y el artículo 164 de su Reglamento. De darse el caso, LA ENTIDAD procederá de acuerdo a lo establecido en los artículos 165 y 207 del Reglamento de la Ley de Contrataciones del Estado.

**CLÁUSULA DÉCIMA SÉTIMA: RESPONSABILIDAD DE LAS PARTES**

Cuando se resuelva el contrato por causas imputables a algunas de las partes, se debe resarcir los daños y perjuicios ocasionados, a través de la indemnización correspondiente. Ello no obsta la aplicación de las sanciones administrativas, penales y pecuniarias a que dicho incumplimiento diere lugar, en el caso que éstas correspondan.

Lo señalado precedentemente no exime a ninguna de las partes del cumplimiento de las demás obligaciones previstas en el presente contrato.

**CLÁUSULA DÉCIMA OCTAVA: ANTICORRUPCIÓN**

EL CONTRATISTA declara y garantiza no haber, directa o indirectamente, o tratándose de una persona jurídica a través de sus socios, integrantes de los órganos de administración, apoderados, representantes legales, funcionarios, asesores o personas vinculadas a las que se refiere el artículo 7 del Reglamento de la Ley de Contrataciones del Estado, ofrecido, negociado o efectuado, cualquier pago o, en general, cualquier beneficio o incentivo ilegal en relación al contrato.

Asimismo, el CONTRATISTA se obliga a conducirse en todo momento, durante la ejecución del contrato, con honestidad, probidad, veracidad e integridad y de no cometer actos ilegales o de corrupción, directa o indirectamente o a través de sus socios, accionistas, participacionistas, integrantes de los órganos de administración, apoderados, representantes legales, funcionarios, asesores y personas vinculadas a las que se refiere el artículo 7 del Reglamento de la Ley de Contrataciones del Estado.

Además, EL CONTRATISTA se compromete a i) comunicar a las autoridades competentes, de manera directa y oportuna, cualquier acto o conducta ilícita o corrupta de la que tuviera conocimiento; y ii) adoptar medidas técnicas, organizativas y/o de personal apropiadas para evitar los referidos actos o prácticas.

Finalmente, EL CONTRATISTA se compromete a no colocar a los funcionarios públicos con los que deba interactuar, en situaciones reñidas con la ética. En tal sentido, reconoce y acepta la prohibición de ofrecerles a éstos cualquier tipo de obsequio, donación, beneficio y/o gratificación,



ya sea de bienes o servicios, cualquiera sea la finalidad con la que se lo haga.

### **CLÁUSULA DÉCIMA NOVENA: MARCO LEGAL DEL CONTRATO**

Sólo en lo no previsto en este contrato, en la Ley de Contrataciones del Estado y su Reglamento, en las directivas que emita el OSCE y demás normativa especial que resulte aplicable, serán de aplicación supletoria las disposiciones pertinentes del Código Civil vigente, cuando corresponda, y demás normas de derecho privado.

### **CLÁUSULA VIGÉSIMA: SOLUCIÓN DE CONTROVERSIAS<sup>34</sup>**

Las controversias que surjan entre las partes durante la ejecución del contrato se resuelven mediante conciliación o arbitraje, según el acuerdo de las partes.

Cualquiera de las partes tiene derecho a iniciar el arbitraje a fin de resolver dichas controversias dentro del plazo de caducidad previsto en la Ley de Contrataciones del Estado y su Reglamento.

Facultativamente, cualquiera de las partes tiene el derecho a solicitar una conciliación dentro del plazo de caducidad correspondiente, según lo señalado en el artículo 224 del Reglamento de la Ley de Contrataciones del Estado, sin perjuicio de recurrir al arbitraje, en caso no se llegue a un acuerdo entre ambas partes o se llegue a un acuerdo parcial. Las controversias sobre nulidad del contrato solo pueden ser sometidas a arbitraje.

El Laudo arbitral emitido es inapelable, definitivo y obligatorio para las partes desde el momento de su notificación, según lo previsto en el numeral 45.21 del artículo 45 de la Ley de Contrataciones del Estado.

#### **Importante para la Entidad**

*De acuerdo con lo dispuesto en el numeral 243.4 del artículo 243 del Reglamento, la obligatoriedad de someter a Junta de Resolución de Disputas las controversias en los contratos de obra por montos superiores a veinte millones con 00/100 Soles (S/ 20 000 000,00), es obligatoria. Asimismo, el sometimiento de la solución de controversias a una Junta de Resolución de Disputas en los contratos cuyos montos sean iguales o menores a veinte millones con 00/100 Soles (S/ 20 000 000,00) es facultativa. En tal sentido, según lo previsto en el Anexo N° 2 de la Directiva N° 012-2019-OSCE/CD incluir la siguiente cláusula, según corresponda:*

#### **CLÁUSULA VIGÉSIMA PRIMERA: JUNTA DE RESOLUCIÓN DE DISPUTAS**

*Las partes acuerdan para la solución de las controversias derivadas del presente Contrato de Obra conformar una Junta de Resolución de Disputas (en adelante, la JRD) de acuerdo a las disposiciones de la Ley de Contrataciones del Estado, su Reglamento y las directivas que emita OSCE al respecto (en adelante, las "Normas Aplicables a la JRD"); encargando su organización y administración al [DENOMINACIÓN O RAZÓN SOCIAL DEL CENTRO DE ADMINISTRACIÓN DESIGNADO POR LAS PARTES AL CUAL ENCARGAN LA ORGANIZACIÓN DE LA JRD].*

*La JRD estará compuesta por [TRES (3) MIEMBROS / UN (1) MIEMBRO], los/el cual/es será/n designado/s conforme a las Normas Aplicables a la JRD.*

*Todas las controversias generadas entre las partes con ocasión al presente Contrato de Obra deben ser sometidas, en primer lugar, a la decisión de la JRD de conformidad con las Normas Aplicables a las JRD.*

*La decisión que emita la JRD es vinculante y, por tanto, de inmediato y obligatorio cumplimiento para las partes conforme a lo establecido en las Normas Aplicables a la JRD. El incumplimiento de la decisión otorga a la parte afectada la potestad de resolver el contrato, previo aviso requiriendo el cumplimiento.*

*En caso alguna de las Partes no esté de acuerdo con la decisión emitida por la JRD, podrá someter la controversia a arbitraje conforme a lo establecido en las Normas Aplicables a la JRD. Las Partes acuerdan que es condición obligatoria para el inicio del arbitraje el haber concluido de modo previo*

<sup>34</sup> De acuerdo con el numeral 225.3 del artículo 225 del Reglamento, las partes pueden recurrir al arbitraje ad hoc cuando las controversias deriven de procedimientos de selección cuyo valor referencial sea menor o igual a cinco millones con 00/100 soles (S/ 5 000 000,00).



*el procedimiento ante la JRD.*

*Si una Parte no manifiesta su disconformidad con una decisión emitida por la JRD en el plazo previsto en las Normas Aplicables a las JRD, entonces dicha decisión adquiere el carácter de definitiva y no podrá ser sometida a arbitraje. Si una Parte manifiesta su disconformidad con una decisión emitida por la JRD en el plazo previsto en las Normas Aplicables a las JRD, pero no inicia el arbitraje respectivo en el plazo previsto en dichas Normas, aquella adquiere la calidad de definitiva.*

## **CLÁUSULA VIGÉSIMA SEGUNDA: FACULTAD DE ELEVAR A ESCRITURA PÚBLICA**

Cualquiera de las partes puede elevar el presente contrato a Escritura Pública corriendo con todos los gastos que demande esta formalidad.

## **CLÁUSULA VIGÉSIMA TERCERA: DOMICILIO PARA EFECTOS DE LA EJECUCIÓN CONTRACTUAL**

Las partes declaran el siguiente domicilio para efecto de las notificaciones que se realicen durante la ejecución del presente contrato:

DOMICILIO DE LA ENTIDAD: [.....]

DOMICILIO DEL CONTRATISTA: [CONSIGNAR EL DOMICILIO SEÑALADO POR EL POSTOR GANADOR DE LA BUENA PRO AL PRESENTAR LOS REQUISITOS PARA EL PERFECCIONAMIENTO DEL CONTRATO]

La variación del domicilio aquí declarado de alguna de las partes debe ser comunicada a la otra parte, formalmente y por escrito, con una anticipación no menor de quince (15) días calendario.

De acuerdo con las bases integradas, la oferta y las disposiciones del presente contrato, las partes lo firman por duplicado en señal de conformidad en la ciudad de [.....] al [CONSIGNAR FECHA].

\_\_\_\_\_  
“LA ENTIDAD”

\_\_\_\_\_  
“EL CONTRATISTA”

### **Importante**

*Este documento puede firmarse digitalmente si ambas partes cuentan con firma digital, según la Ley N° 27269, Ley de Firmas y Certificados Digitales<sup>35</sup>.*

<sup>35</sup> Para mayor información sobre la normativa de firmas y certificados digitales ingresar a: <https://www.indecopi.gob.pe/web/firmas-digitales/firmar-y-certificados-digitales>

## CAPÍTULO VI

### CONSTANCIA DE PRESTACIÓN DE EJECUCIÓN DE OBRA

De conformidad con el artículo 169 del Reglamento, se deja expresa constancia de la culminación de la prestación derivada del contrato mencionado en el numeral 3 del presente documento.

<b>1 DATOS DEL DOCUMENTO</b>	Número del documento			
	Fecha de emisión del documento			
<b>2 DATOS DEL CONTRATISTA</b>	Nombre, denominación o razón social			
	RUC			
	EN CASO EL CONTRATISTA SEA UN CONSORCIO, ADEMÁS SE DEBERÁ REGISTRAR LA SIGUIENTE INFORMACIÓN:			
	Nombre o razón social del integrante del consorcio	RUC	%	Descripción de las obligaciones
<b>3 DATOS DEL CONTRATO</b>	Número del contrato			
	Tipo y número del procedimiento de selección			
	Descripción del objeto del contrato			
	Fecha de suscripción del contrato			
	Monto del contrato			
<b>4 DATOS DE LA OBRA</b>	Denominación de la obra			
	Ubicación de la obra (Región, Provincia y Distrito)			
	Nombres y apellidos del Supervisor de la Obra			
	Plazo de ejecución de la obra	Plazo original	días calendario	
		Ampliación(es) de plazo	días calendario	
		Total plazo	días calendario	
		Fecha de culminación de la obra		
		Fecha de recepción de la obra		
		Fecha de liquidación de la obra		
	Monto de la obra	Número de adicionales de obra		
		Monto total de los adicionales		
		Número de deductivos		
Monto total de los deductivos				
Monto total de la obra (sólo componente de obra)				

<b>5 APLICACIÓN DE PENALIDADES</b>	Monto de las penalidades por mora				
	Monto de otras penalidades				
	Monto total de las penalidades aplicadas				
<b>6 SOLUCIÓN DE CONTROVERSIAS DEL CONTRATO</b>	Junta de Resolución de Disputas	Si		No	
	Arbitraje	Si		No	
	N° de arbitrajes				
<b>7 DATOS DE LA ENTIDAD</b>	Nombre de la Entidad				
	RUC de la Entidad				
	Nombres y apellidos del funcionario que emite la constancia				
	Cargo que ocupa en la Entidad				
	Teléfono de contacto				
<b>8</b>					
	<b>NOMBRE, FIRMA Y SELLO DEL FUNCIONARIO COMPETENTE</b>				

## ANEXOS

## ANEXO Nº 1

## DECLARACIÓN JURADA DE DATOS DEL POSTOR

Señores

**[CONSIGNAR ÓRGANO ENCARGADO DE LAS CONTRATACIONES O COMITÉ DE SELECCIÓN, SEGÚN CORRESPONDA]****ADJUDICACIÓN SIMPLIFICADA Nº [CONSIGNAR NOMENCLATURA DEL PROCEDIMIENTO]**

Presente.-

El que se suscribe, [.....], postor y/o Representante Legal de [CONSIGNAR EN CASO DE SER PERSONA JURÍDICA], identificado con [CONSIGNAR TIPO DE DOCUMENTO DE IDENTIDAD] N° [CONSIGNAR NÚMERO DE DOCUMENTO DE IDENTIDAD], con poder inscrito en la localidad de [CONSIGNAR EN CASO DE SER PERSONA JURÍDICA] en la Ficha N° [CONSIGNAR EN CASO DE SER PERSONA JURÍDICA] Asiento N° [CONSIGNAR EN CASO DE SER PERSONA JURÍDICA], **DECLARO BAJO JURAMENTO** que la siguiente información se sujeta a la verdad:

Nombre, Denominación o Razón Social :			
Domicilio Legal :			
RUC :	Teléfono(s) :		
MYPE <sup>36</sup>		Sí	No
Correo electrónico :			

**Autorización de notificación por correo electrónico:**

Autorizo que se notifiquen al correo electrónico indicado las siguientes actuaciones:

1. Solicitud de reducción de la oferta económica.
2. Solicitud de subsanación de los requisitos para perfeccionar el contrato.
3. Solicitud para presentar los documentos para perfeccionar el contrato, según orden de prelación, de conformidad con lo previsto en el artículo 141 del Reglamento.
4. Respuesta a la solicitud de acceso al expediente de contratación.

Asimismo, me comprometo a remitir la confirmación de recepción, en el plazo máximo de dos (2) días hábiles de recibida la comunicación.

[CONSIGNAR CIUDAD Y FECHA]

.....  
**Firma, Nombres y Apellidos del postor o Representante legal, según corresponda**

**Importante**

*La notificación dirigida a la dirección de correo electrónico consignada se entenderá válidamente efectuada cuando la Entidad reciba acuse de recepción.*

<sup>36</sup> Esta información será verificada por la Entidad en la página web del Ministerio de Trabajo y Promoción del Empleo en la sección consulta de empresas acreditadas en el REMYPE en el link <http://www2.trabajo.gob.pe/servicios-en-linea-2-2/> y se tendrá en consideración, en caso el postor ganador de la buena pro solicite la retención del diez por ciento (10%) del monto del contrato, en calidad de garantía de fiel cumplimiento, según las condiciones previstas en el numeral 149.4 del artículo 149 y numeral 151.3 del artículo 151 del Reglamento. Asimismo, dicha información se tendrá en cuenta en caso de empate, conforme a lo previsto en el artículo 91 del Reglamento.

**Importante***Cuando se trate de consorcios, la declaración jurada es la siguiente:***ANEXO Nº 1****DECLARACIÓN JURADA DE DATOS DEL POSTOR**

Señores

**[CONSIGNAR ÓRGANO ENCARGADO DE LAS CONTRATACIONES O COMITÉ DE SELECCIÓN, SEGÚN CORRESPONDA]****ADJUDICACIÓN SIMPLIFICADA Nº [CONSIGNAR NOMENCLATURA DEL PROCEDIMIENTO]**

Presente.-

El que se suscribe, [...], representante común del consorcio [CONSIGNAR EL NOMBRE DEL CONSORCIO], identificado con [CONSIGNAR TIPO DE DOCUMENTO DE IDENTIDAD] Nº [CONSIGNAR NÚMERO DE DOCUMENTO DE IDENTIDAD], **DECLARO BAJO JURAMENTO** que la siguiente información se sujeta a la verdad:

Datos del consorciado 1				
Nombre, Denominación o Razón Social :				
Domicilio Legal :				
RUC :	Teléfono(s) :			
MYPE <sup>37</sup>		Sí	No	
Correo electrónico :				

Datos del consorciado 2				
Nombre, Denominación o Razón Social :				
Domicilio Legal :				
RUC :	Teléfono(s) :			
MYPE <sup>38</sup>		Sí	No	
Correo electrónico :				

Datos del consorciado ...				
Nombre, Denominación o Razón Social :				
Domicilio Legal :				
RUC :	Teléfono(s) :			
MYPE <sup>39</sup>		Sí	No	
Correo electrónico :				

**Autorización de notificación por correo electrónico:**

Correo electrónico del consorcio:
-----------------------------------

<sup>37</sup> Esta información será verificada por la Entidad en la página web del Ministerio de Trabajo y Promoción del Empleo en la sección consulta de empresas acreditadas en el REMYPE en el link <http://www2.trabajo.gob.pe/servicios-en-linea-2-2/> y se tendrá en consideración, en caso el consorcio ganador de la buena pro solicite la retención del diez por ciento (10%) del monto del contrato, en calidad de garantía de fiel cumplimiento, según las condiciones previstas en el numeral 149.4 del artículo 149 y numeral 151.3 del artículo 151 del Reglamento. Asimismo, dicha información se tendrá en cuenta en caso de empate, conforme a lo previsto en el artículo 91 del Reglamento. Para dichos efectos, todos los integrantes del consorcio deben acreditar la condición de micro o pequeña empresa.

<sup>38</sup> Ibídem.

<sup>39</sup> Ibídem.



Autorizo que se notifiquen al correo electrónico indicado las siguientes actuaciones:

1. Solicitud de reducción de la oferta económica.
2. Solicitud de subsanación de los requisitos para perfeccionar el contrato.
3. Solicitud para presentar los documentos para perfeccionar el contrato, según orden de prelación, de conformidad con lo previsto en el artículo 141 del Reglamento.
4. Respuesta a la solicitud de acceso al expediente de contratación.

Asimismo, me comprometo a remitir la confirmación de recepción, en el plazo máximo de dos (2) días hábiles de recibida la comunicación.

[CONSIGNAR CIUDAD Y FECHA]

.....  
**Firma, Nombres y Apellidos del representante  
común del consorcio**

**Importante**

*La notificación dirigida a la dirección de correo electrónico consignada se entenderá válidamente efectuada cuando la Entidad reciba acuse de recepción.*

## ANEXO Nº 2

DECLARACIÓN JURADA  
(ART. 52 DEL REGLAMENTO DE LA LEY DE CONTRATACIONES DEL ESTADO)

Señores

**[CONSIGNAR ÓRGANO ENCARGADO DE LAS CONTRATACIONES O COMITÉ DE SELECCIÓN, SEGÚN CORRESPONDA]**  
**ADJUDICACIÓN SIMPLIFICADA Nº [CONSIGNAR NOMENCLATURA DEL PROCEDIMIENTO]**  
Presente.-

Mediante el presente el suscrito, postor y/o Representante Legal de **[CONSIGNAR EN CASO DE SER PERSONA JURÍDICA]**, declaro bajo juramento:

- i. No haber incurrido y me obligo a no incurrir en actos de corrupción, así como a respetar el principio de integridad.
- ii. No tener impedimento para postular en el procedimiento de selección ni para contratar con el Estado, conforme al artículo 11 de la Ley de Contrataciones del Estado.
- iii. Conocer las sanciones contenidas en la Ley de Contrataciones del Estado y su Reglamento, así como las disposiciones aplicables de la Ley Nº 27444, Ley del Procedimiento Administrativo General.
- iv. Participar en el presente proceso de contratación en forma independiente sin mediar consulta, comunicación, acuerdo, arreglo o convenio con ningún proveedor; y, conocer las disposiciones del Decreto Legislativo Nº 1034, Decreto Legislativo que aprueba la Ley de Represión de Conductas Anticompetitivas.
- v. Conocer, aceptar y someterme a las bases, condiciones y reglas del procedimiento de selección.
- vi. Ser responsable de la veracidad de los documentos e información que presento en el presente procedimiento de selección.
- vii. Comprometerme a mantener la oferta presentada durante el procedimiento de selección y a perfeccionar el contrato, en caso de resultar favorecido con la buena pro.

[CONSIGNAR CIUDAD Y FECHA]

.....  
**Firma, Nombres y Apellidos del postor o Representante legal, según corresponda**

**Importante**

*En el caso de consorcios, cada integrante debe presentar esta declaración jurada, salvo que sea presentada por el representante común del consorcio.*

## ANEXO Nº 3

## DECLARACIÓN JURADA DE CUMPLIMIENTO DEL EXPEDIENTE TÉCNICO

Señores

**[CONSIGNAR ÓRGANO ENCARGADO DE LAS CONTRATACIONES O COMITÉ DE SELECCIÓN, SEGÚN CORRESPONDA]****ADJUDICACIÓN SIMPLIFICADA Nº [CONSIGNAR NOMENCLATURA DEL PROCEDIMIENTO]**

Presente.-

Es grato dirigirme a usted, para hacer de su conocimiento que luego de haber examinado las bases y demás documentos del procedimiento de la referencia y, conociendo todos los alcances y las condiciones detalladas en dichos documentos, el postor que suscribe ofrece la ejecución de la obra **[CONSIGNAR EL OBJETO DE LA CONVOCATORIA]**, de conformidad con el respectivo Expediente Técnico y las demás condiciones que se indican en el numeral 3.1 del Capítulo III de la sección específica de las bases y los documentos del procedimiento.

**[CONSIGNAR CIUDAD Y FECHA]**

.....  
**Firma, Nombres y Apellidos del postor o  
Representante legal o común, según corresponda**

## ANEXO Nº 4

## DECLARACIÓN JURADA DE PLAZO DE EJECUCIÓN DE LA OBRA

Señores

**[CONSIGNAR ÓRGANO ENCARGADO DE LAS CONTRATACIONES O COMITÉ DE SELECCIÓN, SEGÚN CORRESPONDA]****ADJUDICACIÓN SIMPLIFICADA Nº [CONSIGNAR NOMENCLATURA DEL PROCEDIMIENTO]****Presente.-**

Mediante el presente, con pleno conocimiento de las condiciones que se exigen en las bases del procedimiento de la referencia, me comprometo a ejecutar la obra [CONSIGNAR LA DENOMINACIÓN DE LA CONVOCATORIA] en el plazo de [CONSIGNAR EL PLAZO OFERTADO, EL CUAL DEBE SER EXPRESADO EN DÍAS CALENDARIO] días calendario.

[CONSIGNAR CIUDAD Y FECHA]

.....  
**Firma, Nombres y Apellidos del postor o  
 Representante legal o común, según corresponda**

**Importante para la Entidad**

- Cuando en el expediente de contratación establezca que la obra debe ejecutarse bajo la modalidad de ejecución llave en mano, considerar lo siguiente, según corresponda

*“Mediante el presente, con pleno conocimiento de las condiciones que se exigen en las bases del procedimiento de la referencia, me comprometo a ejecutar la obra [CONSIGNAR LA DENOMINACIÓN DE LA CONVOCATORIA], su equipamiento, mobiliario y montaje hasta la puesta en servicio, en el plazo de [CONSIGNAR EL PLAZO OFERTADO, EL CUAL DEBE ESTAR EXPRESADO EN DÍAS CALENDARIO] días calendario.”<sup>40</sup>*

*“Mediante el presente, con pleno conocimiento de las condiciones que se exigen en las bases del procedimiento de la referencia, me comprometo a ejecutar la obra [CONSIGNAR LA DENOMINACIÓN DE LA CONVOCATORIA], su equipamiento, mobiliario y montaje hasta la puesta en servicio, en el plazo de [CONSIGNAR EL PLAZO OFERTADO, EL CUAL DEBE ESTAR EXPRESADO EN DÍAS CALENDARIO] días calendario, y la ejecución de la operación asistida de la obra en el plazo de [CONSIGNAR EL PLAZO OFERTADO DE LA PRESTACIÓN ASISTIDA DE LA OBRA, EL CUAL DEBE ESTAR EXPRESADO EN DÍAS CALENDARIO] días calendario.”<sup>41</sup>*

**Incluir las disposiciones, según corresponda. Una vez culminada la elaboración de las bases, las notas que no se incorporen deben ser eliminadas.**

<sup>40</sup> Este párrafo debe ser incluido en el caso de obras que se ejecuten bajo la modalidad de ejecución llave en mano que no incluya operación asistida.

<sup>41</sup> Este párrafo debe ser incluido en el caso de obras que se ejecuten bajo la modalidad de ejecución llave en mano que incluya operación asistida.

## ANEXO Nº 5

## PROMESA DE CONSORCIO

(Sólo para el caso en que un consorcio se presente como postor)

Señores

**[CONSIGNAR ÓRGANO ENCARGADO DE LAS CONTRATACIONES O COMITÉ DE SELECCIÓN, SEGÚN CORRESPONDA]****ADJUDICACIÓN SIMPLIFICADA Nº [CONSIGNAR NOMENCLATURA DEL PROCEDIMIENTO]**Presente.-

Los suscritos declaramos expresamente que hemos convenido en forma irrevocable, durante el lapso que dure el procedimiento de selección, para presentar una oferta conjunta a la **ADJUDICACIÓN SIMPLIFICADA Nº [CONSIGNAR NOMENCLATURA DEL PROCEDIMIENTO]**.

Asimismo, en caso de obtener la buena pro, nos comprometemos a formalizar el contrato de consorcio, de conformidad con lo establecido por el artículo 140 del Reglamento de la Ley de Contrataciones del Estado, bajo las siguientes condiciones:

## a) Integrantes del consorcio

1. **[NOMBRE, DENOMINACIÓN O RAZÓN SOCIAL DEL CONSORCIADO 1].**
2. **[NOMBRE, DENOMINACIÓN O RAZÓN SOCIAL DEL CONSORCIADO 2].**

b) Designamos a **[CONSIGNAR NOMBRES Y APELLIDOS DEL REPRESENTANTE COMÚN]**, identificado con **[CONSIGNAR TIPO DE DOCUMENTO DE IDENTIDAD] Nº [CONSIGNAR NÚMERO DE DOCUMENTO DE IDENTIDAD]**, como representante común del consorcio para efectos de participar en todos los actos referidos al procedimiento de selección, suscripción y ejecución del contrato correspondiente con **[CONSIGNAR NOMBRE DE LA ENTIDAD]**.

Asimismo, declaramos que el representante común del consorcio no se encuentra impedido, inhabilitado ni suspendido para contratar con el Estado.

## c) Fijamos nuestro domicilio legal común en [.....].

## d) Las obligaciones que corresponden a cada uno de los integrantes del consorcio son las siguientes:

1. OBLIGACIONES DE **[NOMBRE, DENOMINACIÓN O RAZÓN SOCIAL DEL CONSORCIADO 1]** [ % ]<sup>42</sup>

**[DESCRIBIR LAS OBLIGACIONES DEL CONSORCIADO 1]**

2. OBLIGACIONES DE **[NOMBRE, DENOMINACIÓN O RAZÓN SOCIAL DEL CONSORCIADO 2]** [ % ]<sup>43</sup>

**[DESCRIBIR LAS OBLIGACIONES DEL CONSORCIADO 2]**TOTAL OBLIGACIONES 100%<sup>44</sup>**[CONSIGNAR CIUDAD Y FECHA]**<sup>42</sup> Consignar únicamente el porcentaje total de las obligaciones, el cual debe ser expresado en número entero, sin decimales.<sup>43</sup> Consignar únicamente el porcentaje total de las obligaciones, el cual debe ser expresado en número entero, sin decimales.<sup>44</sup> Este porcentaje corresponde a la sumatoria de los porcentajes de las obligaciones de cada uno de los integrantes del consorcio.

.....  
**Consortiado 1**  
**Nombres, apellidos y firma del Consortiado 1**  
**o de su Representante Legal**  
**Tipo y N° de Documento de Identidad**

.....  
**Consortiado 2**  
**Nombres, apellidos y firma del Consortiado 2**  
**o de su Representante Legal**  
**Tipo y N° de Documento de Identidad**

**Importante**

*De conformidad con el artículo 52 del Reglamento, las firmas de los integrantes del consorcio deben ser legalizadas.*



**Importante para la Entidad**

*En caso de la contratación de la ejecución de una obra bajo el sistema a precios unitarios incluir el siguiente anexo:*

*Esta nota deberá ser eliminada una vez culminada la elaboración de las bases*

**ANEXO N° 6****PRECIO DE LA OFERTA****ÍTEM N° [INDICAR NÚMERO]**

Señores

**[CONSIGNAR ÓRGANO ENCARGADO DE LAS CONTRATACIONES O COMITÉ DE SELECCIÓN, SEGÚN CORRESPONDA]**

**ADJUDICACIÓN SIMPLIFICADA N° [CONSIGNAR NOMENCLATURA DEL PROCEDIMIENTO]**

Presente.-

Es grato dirigirme a usted, para hacer de su conocimiento que, de acuerdo con las bases, mi oferta es la siguiente:

**[INCLUIR LA ESTRUCTURA DEL PRESUPUESTO DE OBRA, A FIN DE QUE EL POSTOR CONSIGNE LOS PRECIOS UNITARIOS Y EL PRECIO TOTAL DE SU OFERTA, TAL COMO SE MUESTRA DE MANERA REFERENCIAL EN EL SIGUIENTE EJEMPLO:]**

N° ÍTEM	PARTIDA	UNIDAD	METRADO	PU	SUB TOTAL

1	Total costo directo (A)	
2	Gastos generales	
2.1	Gastos fijos	
2.2	Gastos variables	
	Total gastos generales (B)	
3	Utilidad (C)	
	SUBTOTAL (A+B+C)	
4	IGV <sup>45</sup>	
5	Monto total de la oferta	

...]

El precio de la oferta en **[CONSIGNAR LA MONEDA DE LA CONVOCATORIA]** incluye todos los tributos, seguros, transporte, inspecciones, pruebas y, de ser el caso, los costos laborales conforme a la legislación vigente, así como cualquier otro concepto que pueda tener incidencia sobre el costo de la obra a ejecutar; excepto la de aquellos postores que gocen de alguna exoneración legal, no incluirán en el precio de su oferta los tributos respectivos.

**[CONSIGNAR CIUDAD Y FECHA]**

<sup>45</sup> Para el cálculo del IGV, aplica el redondeo previsto en la Resolución de Superintendencia SUNAT N° 025-2000/SUNAT o norma que la reemplace. En ese sentido, el porcentaje se calcula considerando dos (2) decimales. Para efectos del redondeo i) Si el primer decimal siguiente es inferior a cinco (5), el valor permanecerá igual, suprimiéndose los decimales posteriores y ii) Si el primer decimal siguiente es igual o superior a cinco (5), el valor será incrementado en un centésimo.

.....  
**Firma, Nombres y Apellidos del postor o  
 Representante legal o común, según corresponda**

**Importante**

- *En caso que el postor reduzca su oferta, según lo previsto en el artículo 68 del Reglamento, debe presentar nuevamente este Anexo.*
- *El postor que goce de alguna exoneración legal, debe indicar que su oferta no incluye el tributo materia de la exoneración, debiendo incluir el siguiente texto:*  
*“Mi oferta no incluye [CONSIGNAR EL TRIBUTO MATERIA DE LA EXONERACIÓN]”.*
- *El análisis de precios unitarios y el detalle de los gastos generales fijos y variables no se presentan en la oferta, sino para el perfeccionamiento del contrato.*

**Importante para la Entidad**

- *A fin de facilitar la labor del órgano encargado de las contrataciones o comité de selección, según corresponda, se recomienda publicar conjuntamente con las bases un archivo en Excel del presupuesto de la obra conforme el expediente técnico a fin de que los postores puedan utilizarlo al momento de elaborar su oferta. En tal caso, consignar lo siguiente:*  
*“Adicionalmente al documento escaneado del presente anexo, el postor puede adjuntar el archivo en Excel del presupuesto de la obra (que fue publicado conjuntamente con las bases), completando la información que sustenta el precio de su oferta. En caso de divergencia prevalece el documento escaneado del precio de la oferta”.*
- *En caso de procedimientos según relación de ítems, consignar lo siguiente:*  
*“El postor debe presentar el precio de su oferta en forma independiente, en los ítems que se presente”.*
- *En caso de contratación de obras por paquete, consignar lo siguiente:*  
*“El postor debe presentar el precio de su oferta con el detalle de cada obra incluida en el paquete”.*
- *En caso de contrataciones que conllevan la ejecución de prestaciones accesorias, consignar lo siguiente:*  
*“El postor debe detallar en el precio de su oferta, el monto correspondiente a la prestación principal y las prestaciones accesorias”.*
- *Si durante la fase de actos preparatorios, las Entidades advierten que es posible la participación de proveedores que gozan del beneficio de la exoneración del IGV prevista en la Ley N° 27037, Ley de Promoción de la Inversión en la Amazonía, consignar lo siguiente:*  
*“La oferta de los postores que presenten la Declaración Jurada de cumplimiento de condiciones para la aplicación de la exoneración del IGV (Anexo N° 7), debe encontrarse dentro de los límites del valor referencial sin IGV”.*

**Incluir las disposiciones, según corresponda. Una vez culminada la elaboración de las bases, las notas que no se incorporen deben ser eliminadas**

**Importante para la Entidad**

*En caso de la contratación de la ejecución de una obra bajo el sistema a suma alzada incluir el siguiente anexo:*

*Esta nota deberá ser eliminada una vez culminada la elaboración de las bases*

**ANEXO N° 6****PRECIO DE LA OFERTA****ÍTEM N° [INDICAR NÚMERO]**

Señores

**[CONSIGNAR ÓRGANO ENCARGADO DE LAS CONTRATACIONES O COMITÉ DE SELECCIÓN, SEGÚN CORRESPONDA]**

**ADJUDICACIÓN SIMPLIFICADA N° [CONSIGNAR NOMENCLATURA DEL PROCEDIMIENTO]**

Presente.-

Es grato dirigirme a usted, para hacer de su conocimiento que, de acuerdo con las bases, mi oferta es la siguiente:

CONCEPTO	PRECIO TOTAL
<b>TOTAL</b>	

El precio de la oferta **[CONSIGNAR LA MONEDA DE LA CONVOCATORIA]** incluye todos los tributos, seguros, transporte, inspecciones, pruebas y, de ser el caso, los costos laborales conforme a la legislación vigente, así como cualquier otro concepto que pueda tener incidencia sobre el costo de la obra a ejecutar; excepto la de aquellos postores que gocen de alguna exoneración legal, no incluirán en el precio de su oferta los tributos respectivos.

**[CONSIGNAR CIUDAD Y FECHA]**

.....  
**Firma, Nombres y Apellidos del postor o  
Representante legal o común, según corresponda**

**Importante**

- El postor debe adjuntar el desagregado de partidas que sustenta su oferta, tal como se muestra de manera referencial en el siguiente ejemplo:*

N° ITEM	PARTIDA	UNIDAD	METRADO	PU	SUB TOTAL
1	Total costo directo (A)				
2	Gastos generales				
2.1	Gastos fijos				

2.2	Gastos variables	
	Total gastos generales (B)	
3	Utilidad (C)	
	SUBTOTAL (A+B+C)	
4	IGV <sup>46</sup>	
5	Monto total de la oferta	

- En caso que el postor reduzca su oferta, según lo previsto en el artículo 68 del Reglamento, debe presentar nuevamente este Anexo.
- El postor que goce de alguna exoneración legal, debe indicar que su oferta no incluye el tributo materia de la exoneración, debiendo incluir el siguiente texto:  
"Mi oferta no incluye [CONSIGNAR EL TRIBUTO MATERIA DE LA EXONERACIÓN]".
- De ser el caso, el análisis de precios unitarios y el detalle de los gastos generales fijos y variables no se presentan en la oferta, sino para el perfeccionamiento del contrato.

### Importante para la Entidad

- A fin de facilitar la labor del órgano encargado de las contrataciones o comité de selección, según corresponda, se recomienda publicar conjuntamente con las bases un archivo en Excel del presupuesto de la obra conforme el expediente técnico a fin de que los postores puedan utilizarlo al momento de elaborar su oferta. En tal caso, consignar lo siguiente:

"Adicionalmente al documento escaneado del presente anexo, el postor puede adjuntar el archivo en Excel del presupuesto de la obra (que fue publicado conjuntamente con las bases), completando la información que sustenta el precio de su oferta. En caso de divergencia prevalece el documento escaneado del precio de la oferta".

- En caso de procedimientos según relación de ítems, consignar lo siguiente:

"El postor debe presentar el precio de su oferta en forma independiente, en los ítems que se presente".

- En caso de contratación de obras por paquete, consignar lo siguiente:

"El postor debe presentar el precio de su oferta con el detalle de cada obra incluida en el paquete".

- En caso de contrataciones que conllevan la ejecución de prestaciones accesorias, consignar lo siguiente:

"El postor debe detallar en el precio de su oferta, el monto correspondiente a la prestación principal y las prestaciones accesorias".

- Si durante la fase de actos preparatorios, las Entidades advierten que es posible la participación de proveedores que gozan del beneficio de la exoneración del IGV prevista en la Ley N° 27037, Ley de Promoción de la Inversión en la Amazonía, consignar lo siguiente:

"La oferta de los postores que presenten la Declaración Jurada de cumplimiento de condiciones para la aplicación de la exoneración del IGV (**Anexo N° 7**), debe encontrarse dentro de los límites del valor referencial sin IGV".

**Incluir las disposiciones, según corresponda. Una vez culminada la elaboración de las bases, las notas que no se incorporen deben ser eliminadas**

<sup>46</sup> Para el cálculo del IGV, aplica el redondeo previsto en la Resolución de Superintendencia SUNAT N° 025-2000/SUNAT o norma que la reemplace. En ese sentido, el porcentaje se calcula considerando dos (2) decimales. Para efectos del redondeo i) Si el primer decimal siguiente es inferior a cinco (5), el valor permanecerá igual, suprimiéndose los decimales posteriores y ii) Si el primer decimal siguiente es igual o superior a cinco (5), el valor será incrementado en un centésimo.

**Importante para la Entidad**

*En caso de la contratación de la ejecución de una obra bajo el esquema mixto de suma alzada y precios unitarios incluir el siguiente anexo:*

*Esta nota deberá ser eliminada una vez culminada la elaboración de las bases*

**ANEXO N° 6****PRECIO DE LA OFERTA****ÍTEM N° [INDICAR NÚMERO]**

Señores

**[CONSIGNAR ÓRGANO ENCARGADO DE LAS CONTRATACIONES O COMITÉ DE SELECCIÓN, SEGÚN CORRESPONDA]**

**ADJUDICACIÓN SIMPLIFICADA N° [CONSIGNAR NOMENCLATURA DEL PROCEDIMIENTO]**

Presente.-

Es grato dirigirme a usted, para hacer de su conocimiento que, de acuerdo con las bases, mi oferta es la siguiente:

**[INCLUIR LA ESTRUCTURA DEL PRESUPUESTO DE OBRA EXTRAIDA DEL EXPEDIENTE TÉCNICO DE LOS COMPONENTES, CUYAS CANTIDADES Y MAGNITUDES ESTÁN DEFINIDAS, A FIN DE QUE EL POSTOR CONSIGNE LOS PRECIOS UNITARIOS Y EL PRECIO TOTAL DE SU OFERTA, TAL COMO SE MUESTRA DE MANERA REFERENCIAL EN EL SIGUIENTE EJEMPLO:**

OFERTA A PRECIOS UNITARIOS DE LOS COMPONENTES SIGUIENTES:

N° ITEM	PARTIDA	UNIDAD	METRADO	PU	SUB TOTAL

1	Total costo directo (A)	
2	Gastos generales	
2.1	Gastos fijos	
2.2	Gastos variables	
	Total gastos generales (B)	
3	Utilidad (C)	
	SUBTOTAL (A+B+C)	
4	IGV <sup>47</sup>	
5	Monto del componente a precios unitarios	

...]

OFERTA A SUMA ALZADA DE LOS COMPONENTES SIGUIENTES:

CONCEPTO	PRECIO
Monto del componente a suma alzada	

Asimismo, el postor debe adjuntar el desagregado de partidas que sustenta su oferta a suma alzada, tal como se muestra de manera referencial en el siguiente ejemplo:

<sup>47</sup> Para el cálculo del IGV, aplica el redondeo previsto en la Resolución de Superintendencia SUNAT N° 025-2000/SUNAT o norma que la reemplace. En ese sentido, el porcentaje se calcula considerando dos (2) decimales. Para efectos del redondeo i) Si el primer decimal siguiente es inferior a cinco (5), el valor permanecerá igual, suprimiéndose los decimales posteriores y ii) Si el primer decimal siguiente es igual o superior a cinco (5), el valor será incrementado en un centésimo.

N° ITEM	PARTIDA	UNIDAD	METRADO	PU	SUB TOTAL

1	Total costo directo (A)	
2	Gastos generales	
2.1	Gastos fijos	
2.2	Gastos variables	
	Total gastos generales (B)	
3	Utilidad (C)	
	SUBTOTAL (A+B+C)	
4	IGV <sup>48</sup>	
5	Monto de la oferta a suma alzada	

Monto total de la oferta	
--------------------------	--

El precio de la oferta [CONSIGNAR LA MONEDA DE LA CONVOCATORIA] incluye todos los tributos, seguros, transporte, inspecciones, pruebas y, de ser el caso, los costos laborales conforme a la legislación vigente, así como cualquier otro concepto que pueda tener incidencia sobre el costo de la obra a ejecutar; excepto la de aquellos postores que gocen de alguna exoneración legal, no incluirán en el precio de su oferta los tributos respectivos.

[CONSIGNAR CIUDAD Y FECHA]

.....  
**Firma, Nombres y Apellidos del postor o  
Representante legal o común, según corresponda**

#### Importante

- *En caso que el postor reduzca su oferta, según lo previsto en el artículo 68 del Reglamento, debe presentar nuevamente este Anexo.*
- *El postor que goce de alguna exoneración legal, debe indicar que su oferta no incluye el tributo materia de la exoneración.  
"Mi oferta no incluye [CONSIGNAR EL TRIBUTO MATERIA DE LA EXONERACIÓN]".*
- *El análisis de precios unitarios y el detalle de los gastos generales fijos y variables no se presentan en la oferta, sino para el perfeccionamiento del contrato.*

#### Importante para la Entidad

- *A fin de facilitar la labor del órgano encargado de las contrataciones o comité de selección, según corresponda, se recomienda publicar conjuntamente con las bases un archivo en Excel del presupuesto de la obra conforme el expediente técnico a fin de que los postores puedan utilizarlo al momento de elaborar su oferta. En tal caso, consignar lo siguiente:*

<sup>48</sup> Para el cálculo del IGV, aplica el redondeo previsto en la Resolución de Superintendencia SUNAT N° 025-2000/SUNAT o norma que la reemplace. En ese sentido, el porcentaje se calcula considerando dos (2) decimales. Para efectos del redondeo i) Si el primer decimal siguiente es inferior a cinco (5), el valor permanecerá igual, suprimiéndose los decimales posteriores y ii) Si el primer decimal siguiente es igual o superior a cinco (5), el valor será incrementado en un centésimo.

*“Adicionalmente al documento escaneado del presente anexo, el postor puede adjuntar el archivo en Excel del presupuesto de la obra (que fue publicado conjuntamente con las bases), completando la información que sustenta el precio de su oferta. En caso de divergencia prevalece el documento escaneado del precio de la oferta”.*

- *En caso de procedimientos según relación de ítems, consignar lo siguiente:*

*“El postor debe presentar el precio de su oferta en forma independiente, en los ítems que se presente”.*

- *En caso de contratación de obras por paquete, consignar lo siguiente:*

*“El postor debe presentar el precio de su oferta con el detalle de cada obra incluida en el paquete”.*

- *En caso de contrataciones que conllevan la ejecución de prestaciones accesorias, consignar lo siguiente:*

*“El postor debe detallar en el precio de su oferta, el monto correspondiente a la prestación principal y las prestaciones accesorias”.*

- *Si durante la fase de actos preparatorios, las Entidades advierten que es posible la participación de proveedores que gozan del beneficio de la exoneración del IGV prevista en la Ley N° 27037, Ley de Promoción de la Inversión en la Amazonía, consignar lo siguiente:*

*“La oferta de los postores que presenten la Declaración Jurada de cumplimiento de condiciones para la aplicación de la exoneración del IGV (**Anexo N° 8**), debe encontrarse dentro de los límites del valor referencial sin IGV”.*

***Incluir las disposiciones, según corresponda. Una vez culminada la elaboración de las bases, las notas que no se incorporen deben ser eliminadas***



**Importante para la Entidad**

*Si durante la fase de actos preparatorios, las Entidades advierten que es posible la participación de proveedores que gozan del beneficio de la exoneración del IGV prevista en la Ley N° 27037, Ley de Promoción de la Inversión en la Amazonía, incluir el siguiente anexo:*

*Esta nota deberá ser eliminada una vez culminada la elaboración de las bases.*

**ANEXO N° 7****DECLARACIÓN JURADA DE CUMPLIMIENTO DE CONDICIONES PARA LA APLICACIÓN DE LA EXONERACIÓN DEL IGV**

Señores

**[CONSIGNAR ÓRGANO ENCARGADO DE LAS CONTRATACIONES O COMITÉ DE SELECCIÓN, SEGÚN CORRESPONDA]**

**ADJUDICACIÓN SIMPLIFICADA N° [CONSIGNAR NOMENCLATURA DEL PROCEDIMIENTO]**  
**Presente.-**

Mediante el presente el suscrito, postor y/o Representante Legal de **[CONSIGNAR EN CASO DE SER PERSONA JURÍDICA]**, declaro bajo juramento que gozo del beneficio de la exoneración del IGV previsto en la Ley N° 27037, Ley de Promoción de la Inversión en la Amazonía, dado que cumplo con las condiciones siguientes:

- 1.- Que el domicilio fiscal de la empresa<sup>49</sup> se encuentra ubicada en la Amazonía y coincide con el lugar establecido como sede central (donde tiene su administración y lleva su contabilidad);
- 2.- Que la empresa se encuentra inscrita en las Oficinas Registrales de la Amazonía (exigible en caso de personas jurídicas);
- 3.- Que, al menos el setenta por ciento (70%) de los activos fijos de la empresa se encuentran en la Amazonía; y
- 4.- Que la empresa no ejecuta obras fuera de la Amazonía.

**[CONSIGNAR CIUDAD Y FECHA]**

.....  
**Firma, Nombres y Apellidos del postor o Representante legal, según corresponda**

**Importante**

*Cuando se trate de consorcios, esta declaración jurada será presentada por cada uno de los integrantes del consorcio, salvo que se trate de consorcios con contabilidad independiente, en cuyo caso debe ser suscrita por el representante común, debiendo indicar su condición de consorcio con contabilidad independiente y el número de RUC del consorcio.*

<sup>49</sup> En el artículo 1 del "Reglamento de las Disposiciones Tributarias contenidas en la Ley de Promoción de la Inversión en la Amazonía" se define como "empresa" a las "Personas naturales, sociedades conyugales, sucesiones indivisas y personas consideradas jurídicas por la Ley del Impuesto a la Renta, generadoras de rentas de tercera categoría, ubicadas en la Amazonía. Las sociedades conyugales son aquellas que ejerzan la opción prevista en el Artículo 16 de la Ley del Impuesto a la Renta."

**Importante para la Entidad**

*En el caso de contratación de obras que se ejecuten fuera de las provincias de Lima y Callao, cuyo valor referencial del procedimiento de selección o de algún ítem no supere los novecientos mil Soles (S/. 900,000.00) debe considerarse el siguiente anexo:*

*Esta nota deberá ser eliminada una vez culminada la elaboración de las bases.*

**ANEXO N° 8**

**SOLICITUD DE BONIFICACIÓN DEL DIEZ POR CIENTO (10%) POR OBRAS EJECUTADAS FUERA DE LA PROVINCIA DE LIMA Y CALLAO (DE SER EL CASO, SOLO PRESENTAR ESTA SOLICITUD EN EL ÍTEM [INCLUIR EN CASO CORRESPONDA, EN PROCEDIMIENTOS POR RELACIÓN DE ÍTEMS, CONSIGNANDO EL N° DEL ÍTEM O ÍTEMS CUYO VALOR REFERENCIAL NO SUPERA LOS NOVECIENTOS MIL SOLES (S/ 900,000.00)])**

Señores

**[CONSIGNAR ÓRGANO ENCARGADO DE LAS CONTRATACIONES O COMITÉ DE SELECCIÓN, SEGÚN CORRESPONDA]**

**ADJUDICACIÓN SIMPLIFICADA N° [CONSIGNAR NOMENCLATURA DEL PROCEDIMIENTO]**  
Presente.-

Mediante el presente el suscrito, postor y/o Representante Legal de [CONSIGNAR EN CASO DE SER PERSONA JURIDICA], solicito la asignación de la bonificación del diez por ciento (10%) sobre el puntaje total en [CONSIGNAR EL ÍTEM O ÍTEMS, SEGÚN CORRESPONDA, EN LOS QUE SE SOLICITA LA BONIFICACIÓN] debido a que el domicilio de mi representada se encuentra ubicado en la provincia o provincia colindante donde se ejecuta la obra.

[CONSIGNAR CIUDAD Y FECHA]

.....  
**Firma, Nombres y Apellidos del postor o Representante legal, según corresponda**

**Importante**

- Para asignar la bonificación, el órgano encargado de las contrataciones o comité de selección, según corresponda, verifica el domicilio consignado por el postor en el Registro Nacional de Proveedores (RNP).*
- Para que el postor pueda acceder a la bonificación, debe cumplir con las condiciones establecidas en el literal f) del artículo 50 del Reglamento.*

**Importante**

*Cuando se trate de consorcios, la declaración jurada es la siguiente:*

**ANEXO N° 8**

**SOLICITUD DE BONIFICACIÓN DEL DIEZ POR CIENTO (10%) POR OBRAS EJECUTADAS FUERA DE LA PROVINCIA DE LIMA Y CALLAO (DE SER EL CASO, SOLO PRESENTAR ESTA SOLICITUD EN EL ÍTEM [INCLUIR EN CASO CORRESPONDA, EN PROCEDIMIENTOS POR RELACIÓN DE ÍTEMS, CONSIGNANDO EL N° DEL ÍTEM O ÍTEMS CUYO VALOR REFERENCIAL NO SUPERA LOS NOVECIENTOS MIL SOLES (S/ 900,000.00)])**

Señores

**[CONSIGNAR ÓRGANO ENCARGADO DE LAS CONTRATACIONES O COMITÉ DE SELECCIÓN, SEGÚN CORRESPONDA]**

**ADJUDICACIÓN SIMPLIFICADA N° [CONSIGNAR NOMENCLATURA DEL PROCEDIMIENTO]**

Presente.-

Mediante el presente el que se suscribe, [...], representante común del consorcio [CONSIGNAR EL NOMBRE DEL CONSORCIO], solicito la asignación de la bonificación del diez por ciento (10%) sobre el puntaje total en [CONSIGNAR EL ÍTEM O ÍTEMS, SEGÚN CORRESPONDA, EN LOS QUE SE SOLICITA LA BONIFICACIÓN] debido a que los domicilios de todos los integrantes del consorcio se encuentran ubicados en la provincia o provincias colindantes donde se ejecuta la obra.

[CONSIGNAR CIUDAD Y FECHA]

.....  
**Firma, Nombres y Apellidos del representante  
común del consorcio**

**Importante**

- *Para asignar la bonificación, el órgano encargado de las contrataciones o comité de selección, según corresponda, verifica el domicilio consignado de los integrantes del consorcio, en el Registro Nacional de Proveedores (RNP).*
- *Para que un consorcio pueda acceder a la bonificación, cada uno de sus integrantes debe cumplir con las condiciones establecidas en el literal f) del artículo 50 del Reglamento.*

## ANEXO Nº 9

DECLARACIÓN JURADA  
(NUMERAL 49.4 DEL ARTÍCULO 49 DEL REGLAMENTO)

Señores

**[CONSIGNAR ÓRGANO ENCARGADO DE LAS CONTRATACIONES O COMITÉ DE SELECCIÓN, SEGÚN CORRESPONDA]****ADJUDICACIÓN SIMPLIFICADA Nº [CONSIGNAR NOMENCLATURA DEL PROCEDIMIENTO]**Presente.-

Mediante el presente el suscrito, postor y/o Representante Legal de [CONSIGNAR EN CASO DE SER PERSONA JURÍDICA], declaro que la experiencia que acredito de la empresa [CONSIGNAR LA DENOMINACIÓN DE LA PERSONA JURÍDICA] como consecuencia de una reorganización societaria, no se encuentra en el supuesto establecido en el numeral 49.4 del artículo 49 del Reglamento.

[CONSIGNAR CIUDAD Y FECHA]

.....  
**Firma, Nombres y Apellidos del postor o  
Representante legal, según corresponda**

**Importante**

*A efectos de cautelar la veracidad de esta declaración, el postor puede verificar la información de la Relación de Proveedores Sancionados por el Tribunal de Contrataciones del Estado con Sanción Vigente en <http://portal.osce.gob.pe/rmp/content/relación-de-proveedores-sancionados>.*

*También le asiste dicha facultad al órgano encargado de las contrataciones o al órgano de la Entidad al que se le haya asignado la función de verificación de la oferta presentada por el postor ganador de la buena pro.*

## ANEXO N° 10

### EXPERIENCIA DEL POSTOR EN LA ESPECIALIDAD

Señores

**[CONSIGNAR ÓRGANO ENCARGADO DE LAS CONTRATACIONES O COMITÉ DE SELECCIÓN, SEGÚN CORRESPONDA]**  
**ADJUDICACIÓN SIMPLIFICADA N° [CONSIGNAR NOMENCLATURA DEL PROCEDIMIENTO]**

Presente.-

Mediante el presente, el suscrito detalla lo siguiente como EXPERIENCIA EN OBRAS SIMILARES:

Nº	CLIENTE	OBJETO DEL CONTRATO	Nº CONTRATO	FECHA DEL CONTRATO <sup>50</sup>	FECHA DE RECEPCIÓN DE LA OBRA	EXPERIENCIA PROVENIENTE <sup>51</sup> DE:	MONEDA	IMPORTE <sup>52</sup>	TIPO DE CAMBIO VENTA <sup>53</sup>	MONTO FACTURADO ACUMULADO <sup>54</sup>
1										
2										
3										
4										
5										

<sup>50</sup> Se refiere a la fecha de suscripción del contrato.

<sup>51</sup> Si el titular de la experiencia no es el postor, consignar si dicha experiencia corresponde a la matriz en caso que el postor sea sucursal, o fue transmitida por reorganización societaria, debiendo acompañar la documentación sustentatoria correspondiente. Al respecto, según la Opinión N° 216-2017/DTN “Considerando que la sociedad matriz y la sucursal constituyen la misma persona jurídica, la sucursal puede acreditar como suya la experiencia de su matriz”. Del mismo modo, según lo previsto en la Opinión N° 010-2013/DTN, “... en una operación de reorganización societaria que comprende tanto una fusión como una escisión, la sociedad resultante podrá acreditar como suya la experiencia de la sociedad incorporada o absorbida, que se extingue producto de la fusión; asimismo, si en virtud de la escisión se transfiere un bloque patrimonial consistente en una línea de negocio completa, la sociedad resultante podrá acreditar como suya la experiencia de la sociedad escindida, correspondiente a la línea de negocio transmitida. De esta manera, la sociedad resultante podrá emplear la experiencia transmitida, como consecuencia de la reorganización societaria antes descrita, en los futuros procesos de selección en los que participe”.

<sup>52</sup> Se refiere al monto del contrato ejecutado incluido adicionales y reducciones, de ser el caso.

<sup>53</sup> El tipo de cambio venta debe corresponder al publicado por la SBS correspondiente a la fecha de suscripción del contrato.

<sup>54</sup> Consignar en la moneda establecida para el valor referencial.

[CONSIGNAR NOMBRE DE LA ENTIDAD]  
[CONSIGNAR NOMENCLATURA DEL PROCEDIMIENTO]

Nº	CLIENTE	OBJETO DEL CONTRATO	Nº CONTRATO	FECHA DEL CONTRATO <sup>50</sup>	FECHA DE RECEPCIÓN DE LA OBRA	EXPERIENCIA PROVENIENTE <sup>51</sup> DE:	MONEDA	IMPORTE <sup>52</sup>	TIPO DE CAMBIO VENTA <sup>53</sup>	MONTO FACTURADO ACUMULADO <sup>54</sup>
6										
7										
8										
9										
10										
TOTAL										

[CONSIGNAR CIUDAD Y FECHA]

.....  
Firma, Nombres y Apellidos del postor o  
Representante legal o común, según corresponda

## ANEXO Nº 11

### SOLICITUD DE BONIFICACIÓN DEL CINCO POR CIENTO (5%) POR TENER LA CONDICIÓN DE MICRO Y PEQUEÑA EMPRESA

Señores

**[CONSIGNAR ÓRGANO ENCARGADO DE LAS CONTRATACIONES O COMITÉ DE SELECCIÓN, SEGÚN CORRESPONDA]**

**ADJUDICACIÓN SIMPLIFICADA Nº [CONSIGNAR NOMENCLATURA DEL PROCEDIMIENTO]**

Presente.-

Mediante el presente el suscrito, postor y/o Representante legal de [CONSIGNAR EN CASO DE SER PERSONA JURÍDICA], solicito la asignación de la bonificación del cinco por ciento (5%) sobre el puntaje total obtenido, debido a que mi representada cuenta con la condición de micro y pequeña empresa.

[CONSIGNAR CIUDAD Y FECHA]

.....  
**Firma, Nombres y Apellidos del postor o  
Representante legal o común, según corresponda**

#### Importante

- *Para asignar la bonificación, el órgano encargado de las contrataciones o comité de selección, según corresponda, verifica la página web del Ministerio de Trabajo y Promoción del Empleo en la sección consulta de empresas acreditadas en el REMYPE en el link <http://www2.trabajo.gob.pe/servicios-en-linea-2-2/>.*
- *Para que un consorcio pueda acceder a la bonificación, cada uno de sus integrantes debe cumplir con la condición de micro y pequeña empresa.*



**ANEXO Nº 12**

**AUTORIZACIÓN DE NOTIFICACIÓN DE LA DECISIÓN DE LA ENTIDAD SOBRE LA  
SOLICITUD DE AMPLIACIÓN DE PLAZO MEDIANTE MEDIOS ELECTRÓNICOS DE  
COMUNICACIÓN**

**(DOCUMENTO A PRESENTAR EN EL PERFECCIONAMIENTO DEL CONTRATO)**

Señores

**[CONSIGNAR ÓRGANO ENCARGADO DE LAS CONTRATACIONES O COMITÉ DE SELECCIÓN,  
SEGÚN CORRESPONDA]**

**ADJUDICACIÓN SIMPLIFICADA Nº [CONSIGNAR NOMENCLATURA DEL PROCEDIMIENTO]**

**Presente.-**

El que se suscribe, [...], postor adjudicado y/o Representante Legal de [CONSIGNAR EN CASO DE SER PERSONA JURÍDICA], identificado con [CONSIGNAR TIPO DE DOCUMENTO DE IDENTIDAD] Nº [CONSIGNAR NÚMERO DE DOCUMENTO DE IDENTIDAD], autorizo que durante la ejecución del contrato se me notifique al correo electrónico [INDICAR EL CORREO ELECTRÓNICO] lo siguiente:

✓ Notificación de la decisión de la Entidad respecto a la solicitud de ampliación de plazo.

[CONSIGNAR CIUDAD Y FECHA]

.....  
**Firma, Nombres y Apellidos del postor o  
Representante legal o común, según  
corresponda**

**Importante**

*La notificación de la decisión de la Entidad respecto a la solicitud de ampliación de plazo se efectúa por medios electrónicos de comunicación, siempre que se cuente con la autorización correspondiente y sea posible obtener un acuse de recibo a través del mecanismo utilizado.*