



MUNICIPALIDAD PROVINCIAL JORGE BASADRE

BASES INTEGRADAS DE LICITACIÓN PÚBLICA PARA LA CONTRATACIÓN DE LA EJECUCIÓN DE OBRAS¹

LICITACIÓN PÚBLICA N° 004-2025-CS/MPJB

PRIMERA CONVOCATORIA

CONTRATACIÓN DE LA EJECUCIÓN DE LA OBRA:
“MEJORAMIENTO Y AMPLIACIÓN DE REDES PRIMARIAS Y SECUNDARIAS DE
ENERGÍA ELÉCTRICA CONVENCIONAL, VALLE DE CINTO DEL DISTRITO DE
LOCUMBA – PROVINCIA DE JORGE BASADRE – DEPARTAMENTO DE TACNA”.

¹ Estas bases se utilizarán para la contratación de la ejecución de obras. Para tal efecto, se deberá tener en cuenta la siguiente definición:

Obra: Construcción, reconstrucción, rehabilitación, remodelación, mejoramiento, demolición, renovación, ampliación y habilitación de bienes inmuebles, tales como edificaciones, estructuras, excavaciones, perforaciones, carreteras, puentes, entre otros, que requieren dirección técnica, expediente técnico, mano de obra, materiales y/o equipos.

DEBER DE COLABORACIÓN

La Entidad y todo proveedor que se someta a las presentes Bases, sea como participante, postor y/o contratista, deben conducir su actuación conforme a los principios previstos en la Ley de Contrataciones del Estado.

En este contexto, se encuentran obligados a prestar su colaboración al OSCE y a la Secretaría Técnica de la Comisión de Defensa de la Libre Competencia del INDECOPI, en todo momento según corresponda a sus competencias, a fin de comunicar presuntos casos de fraude, colusión y corrupción por parte de los funcionarios y servidores de la Entidad, así como los proveedores y demás actores que participan en el proceso de contratación.

De igual forma, deben poner en conocimiento del OSCE y a la Secretaría Técnica de la Comisión de Defensa de la Libre Competencia del INDECOPI los indicios de conductas anticompetitivas que se presenten durante el proceso de contratación, en los términos del Decreto Legislativo N° 1034, "Ley de Represión de Conductas Anticompetitivas", o norma que la sustituya, así como las demás normas de la materia.

La Entidad y todo proveedor que se someta a las presentes Bases, sea como participante, postor y/o contratista del proceso de contratación deben permitir al OSCE o a la Secretaría Técnica de la Comisión de Defensa de la Libre Competencia del INDECOPI el acceso a la información referida a las contrataciones del Estado que sea requerida, prestar testimonio o absolución de posiciones que se requieran, entre otras formas de colaboración.

SECCIÓN GENERAL

DISPOSICIONES COMUNES DEL PROCEDIMIENTO DE SELECCIÓN

(ESTA SECCIÓN NO DEBE SER MODIFICADA EN NINGÚN EXTREMO, BAJO SANCIÓN DE NULIDAD)

CAPÍTULO I ETAPAS DEL PROCEDIMIENTO DE SELECCIÓN

1.1. REFERENCIAS

Cuando en el presente documento se mencione la palabra Ley, se entiende que se está haciendo referencia a la Ley N° 30225, Ley de Contrataciones del Estado, y cuando se mencione la palabra Reglamento, se entiende que se está haciendo referencia al Reglamento de la Ley de Contrataciones del Estado aprobado por Decreto Supremo N° 344-2018-EF.

Las referidas normas incluyen sus respectivas modificaciones, de ser el caso.

1.2. CONVOCATORIA

Se realiza a través de su publicación en el SEACE de conformidad con lo señalado en el artículo 54 del Reglamento, en la fecha señalada en el calendario del procedimiento de selección, debiendo adjuntar las bases.

1.3. REGISTRO DE PARTICIPANTES

El registro de participantes se realiza conforme al artículo 55 del Reglamento. En el caso de un consorcio, basta que se registre uno (1) de sus integrantes.

Importante

- *Para registrarse como participante en un procedimiento de selección convocado por las Entidades del Estado Peruano, es necesario que los proveedores cuenten con inscripción vigente y estar habilitados ante el Registro Nacional de Proveedores (RNP) que administra el Organismo Supervisor de las Contrataciones del Estado (OSCE). Para obtener mayor información, se puede ingresar a la siguiente dirección electrónica: www.rnp.gob.pe.*
- *Los proveedores que deseen registrar su participación deben ingresar al SEACE utilizando su Certificado SEACE (usuario y contraseña). Asimismo, deben observar las instrucciones señaladas en el documento de orientación "Guía para el registro de participantes electrónico" publicado en <https://www2.seace.gob.pe/>.*
- *En caso los proveedores no cuenten con inscripción vigente en el RNP y/o se encuentren inhabilitados o suspendidos para ser participantes, postores y/o contratistas, el SEACE restringirá su registro, quedando a potestad de estos intentar nuevamente registrar su participación en el procedimiento de selección en cualquier otro momento, dentro del plazo establecido para dicha etapa, siempre que haya obtenido la vigencia de su inscripción o quedado sin efecto la sanción que le impuso el Tribunal de Contrataciones del Estado.*

1.4. FORMULACIÓN DE CONSULTAS Y OBSERVACIONES A LAS BASES

La formulación de consultas y observaciones a las bases se efectúa de conformidad con lo establecido en los numerales 72.1 y 72.2 del artículo 72 del Reglamento.

Importante

No pueden formularse consultas ni observaciones respecto del contenido de una ficha de homologación aprobada, aun cuando el requerimiento haya sido homologado parcialmente respecto a las características técnicas y/o requisitos de calificación y/o condiciones de ejecución. Las consultas y observaciones que se formulen sobre el particular, se tienen como no presentadas.

1.5. ABSOLUCIÓN DE CONSULTAS, OBSERVACIONES E INTEGRACIÓN DE BASES

La absolución de consultas, observaciones e integración de las bases se realizan conforme a las disposiciones previstas en los numerales 72.4 y 72.5 del artículo 72 del Reglamento.

Importante

- *No se absolverán consultas y observaciones a las bases que se presenten en forma física.*
- *Cuando exista divergencia entre lo indicado en el pliego de absolución de consultas y observaciones y la integración de bases, prevalece lo absuelto en el referido pliego; sin perjuicio, del deslinde de responsabilidades correspondiente.*

1.6. ELEVACIÓN AL OSCE DEL PLIEGO DE ABSOLUCIÓN DE CONSULTAS Y OBSERVACIONES E INTEGRACIÓN DE BASES

Los cuestionamientos al pliego de absolución de consultas y observaciones, así como a las bases integradas por supuestas vulneraciones a la normativa de contrataciones, a los principios que rigen la contratación pública u otra normativa que tenga relación con el objeto de la contratación, pueden ser elevados al OSCE, de acuerdo a lo indicado en los numerales del 72.8 al 72.11 del artículo 72 del Reglamento.

La solicitud de elevación para emisión de Pronunciamiento se presenta ante la Entidad, la cual debe remitir al OSCE el expediente completo, de acuerdo a lo señalado en el artículo 124 del TUO de la Ley 27444, aprobado por Decreto Supremo N° 004-2019-JUS, al día hábil siguiente de recibida dicha solicitud.

Advertencia

La solicitud de elevación al OSCE de los cuestionamientos al pliego de absolución de consultas y observaciones, así como a las Bases integradas, se realiza de manera electrónica a través del SEACE, a partir de la oportunidad en que establezca el OSCE mediante comunicado.

Importante

Constituye infracción pasible de sanción según lo previsto en el literal n) del numeral 50.1 del artículo 50 de la Ley, presentar cuestionamientos maliciosos o manifiestamente infundados al pliego de absolución de consultas y/u observaciones.

1.7. FORMA DE PRESENTACIÓN DE OFERTAS

Las ofertas se presentan conforme lo establecido en el artículo 59 del Reglamento.

Las declaraciones juradas, formatos o formularios previstos en las bases que conforman la oferta deben estar debidamente firmados por el postor (firma manuscrita o digital, según la Ley N° 27269, Ley de Firmas y Certificados Digitales²). Los demás documentos deben ser visados por el postor. En el caso de persona jurídica, por su representante legal, apoderado o mandatario designado para dicho fin y, en el caso de persona natural, por este o su apoderado. No se acepta el pegado de la imagen de una firma o visto. Las ofertas se presentan foliadas.

Importante

- *Los formularios electrónicos que se encuentran en el SEACE y que los proveedores deben*

² Para mayor información sobre la normativa de firmas y certificados digitales ingresar a: <https://www.indecopi.gob.pe/web/firmas-digitales/firmar-y-certificados-digitales>

llenar para presentar sus ofertas, tienen carácter de declaración jurada.

- *En caso la información contenida en los documentos escaneados que conforman la oferta no coincida con lo declarado a través del SEACE, prevalece la información declarada en los documentos escaneados.*
- *No se tomarán en cuenta las ofertas que se presenten en físico a la Entidad.*

1.8. PRESENTACIÓN Y APERTURA DE OFERTAS

El participante presentará su oferta de manera electrónica a través del SEACE, desde las 00:01 horas hasta las 23:59 horas del día establecido para el efecto en el cronograma del procedimiento; adjuntando el archivo digitalizado que contenga los documentos que conforman la oferta de acuerdo a lo requerido en las bases.

El participante debe verificar antes de su envío, bajo su responsabilidad, que el archivo pueda ser descargado y su contenido sea legible.

Importante

Los integrantes de un consorcio no pueden presentar ofertas individuales ni conformar más de un consorcio en un procedimiento de selección, o en un determinado ítem cuando se trate de procedimientos de selección según relación de ítems.

En la apertura electrónica de la oferta, el comité de selección, verifica la presentación de lo exigido en la sección específica de las bases, de conformidad con el numeral 73.2 del artículo 73 del Reglamento. De no cumplir con lo requerido, la oferta se considera no admitida.

Asimismo, el comité de selección declara no admitidas las ofertas que se encuentran por debajo del noventa por ciento (90%) del valor referencial o que excedan en más del diez por ciento (10%) del valor referencial.

1.9. EVALUACIÓN DE LAS OFERTAS

La evaluación consiste en la aplicación de los factores de evaluación previstos en el Capítulo IV de la sección específica de las bases a las ofertas admitidas, con el objeto de determinar la oferta con el mejor puntaje y el orden de prelación de las ofertas.

Para determinar la oferta con el mejor puntaje, se toma en cuenta lo indicado en el numeral 74.2 del artículo 74 del Reglamento.

El desempate mediante sorteo se realiza de manera electrónica a través del SEACE.

Importante

En el caso de procedimientos de selección por relación de ítems cuando la obra se ejecute fuera de la provincia de Lima y Callao y el monto del valor referencial de algún ítem no supere los novecientos mil Soles (S/ 900,000.00), a solicitud del postor se asigna una bonificación equivalente al diez por ciento (10%) sobre el puntaje total obtenido en dicho ítem por los postores con domicilio en la provincia donde se ejecuta la obra, o en las provincias colindantes, sean o no pertenecientes al mismo departamento o región. El domicilio es el consignado en la constancia de inscripción ante el RNP³.

³ La constancia de inscripción electrónica se visualizará en el portal web del Registro Nacional de Proveedores: www.rnp.gob.pe

1.10. CALIFICACIÓN DE OFERTAS

Luego de culminada la evaluación, el comité de selección califica a los postores que obtuvieron el primer, segundo, tercer y cuarto lugar, según el orden de prelación, verificando que cumplan con los requisitos de calificación detallados en el numeral 3.2 del Capítulo III de la sección específica de las bases. La oferta del postor que no cumpla con los requisitos de calificación es descalificada.

Si alguno de los cuatro (4) postores no cumple con los requisitos de calificación, se aplica lo establecido en los numerales 75.2 y 75.3 del artículo 75 del Reglamento.

1.11. SUBSANACIÓN DE LAS OFERTAS

La subsanación de las ofertas se sujeta a lo establecido en el artículo 60 del Reglamento. La corrección aritmética a la que hace referencia el numeral 60.4 de dicho artículo procede para la ejecución de obras a suma alzada.

El plazo que se otorgue para la subsanación no puede ser inferior a un (1) día hábil.

La solicitud de subsanación se realiza de manera electrónica a través del SEACE y será remitida al correo electrónico consignado por el postor al momento de realizar su inscripción en el RNP, siendo su responsabilidad el permanente seguimiento de las notificaciones a dicho correo. La notificación de la solicitud se entiende efectuada el día de su envío al correo electrónico.

La presentación de las subsanaciones se realiza a través del SEACE. No se tomará en cuenta la subsanación que se presente en físico a la Entidad.

1.12. RECHAZO DE LAS OFERTAS

Previo al otorgamiento de la buena pro, el comité de selección revisa las ofertas económicas que cumplen los requisitos de calificación, de conformidad con lo establecido para el rechazo de ofertas, previsto en el artículo 68 del Reglamento, de ser el caso.

De rechazarse alguna de las ofertas calificadas, el comité de selección revisa el cumplimiento de los requisitos de calificación de los postores que siguen en el orden de prelación, en caso las hubiere.

1.13. OTORGAMIENTO DE LA BUENA PRO

Definida la oferta ganadora, el comité de selección otorga la buena pro, mediante su publicación en el SEACE, incluyendo el cuadro comparativo y las actas debidamente motivadas de los resultados de la admisión, no admisión, evaluación, calificación, descalificación, rechazo y el otorgamiento de la buena pro.

1.14. CONSENTIMIENTO DE LA BUENA PRO

Cuando se hayan presentado dos (2) o más ofertas, el consentimiento de la buena pro se produce a los ocho (8) días hábiles siguientes de la notificación de su otorgamiento, sin que los postores hayan ejercido el derecho de interponer el recurso de apelación.

En caso que se haya presentado una sola oferta, el consentimiento de la buena pro se produce el mismo día de la notificación de su otorgamiento.

El consentimiento del otorgamiento de la buena pro se publica en el SEACE al día hábil siguiente de producido.

Importante

Una vez consentido el otorgamiento de la buena pro, el órgano encargado de las contrataciones o el órgano de la Entidad al que se haya asignado tal función realiza la verificación de la oferta presentada por el postor ganador de la buena pro conforme lo establecido en el numeral 64.6 del artículo 64 del Reglamento.

CAPÍTULO II

SOLUCIÓN DE CONTROVERSIAS DURANTE EL PROCEDIMIENTO DE SELECCIÓN

2.1. RECURSO DE APELACIÓN

A través del recurso de apelación se pueden impugnar los actos dictados durante el desarrollo del procedimiento de selección hasta antes del perfeccionamiento del contrato.

El recurso de apelación se presenta ante y es resuelto por el Tribunal de Contrataciones del Estado.

Los actos que declaren la nulidad de oficio, la cancelación del procedimiento de selección y otros actos emitidos por el Titular de la Entidad que afecten la continuidad de este, se impugnan ante el Tribunal de Contrataciones del Estado.

Importante

- *Una vez otorgada la buena pro, el comité de selección, está en la obligación de permitir el acceso de los participantes y postores al expediente de contratación, salvo la información calificada como secreta, confidencial o reservada por la normativa de la materia, a más tardar dentro del día siguiente de haberse solicitado por escrito.*
Luego de otorgada la buena pro no se da a conocer las ofertas cuyos requisitos de calificación no fueron analizados y revisados por el comité de selección.
- *A efectos de recoger la información de su interés, los postores pueden valerse de distintos medios, tales como: (i) la lectura y/o toma de apuntes, (ii) la captura y almacenamiento de imágenes, e incluso (iii) pueden solicitar copia de la documentación obrante en el expediente, siendo que, en este último caso, la Entidad deberá entregar dicha documentación en el menor tiempo posible, previo pago por tal concepto.*
- *El recurso de apelación se presenta ante la Mesa de Partes del Tribunal o ante las oficinas desconcentradas del OSCE.*

2.2. PLAZOS DE INTERPOSICIÓN DEL RECURSO DE APELACIÓN

La apelación contra el otorgamiento de la buena pro o contra los actos dictados con anterioridad a ella se interpone dentro de los ocho (8) días hábiles siguientes de haberse notificado el otorgamiento de la buena pro.

La apelación contra los actos dictados con posterioridad al otorgamiento de la buena pro, contra la declaración de nulidad, cancelación y declaratoria de desierto del procedimiento, se interpone dentro de los ocho (8) días hábiles siguientes de haberse tomado conocimiento del acto que se desea impugnar.

CAPÍTULO III DEL CONTRATO

3.1. PERFECCIONAMIENTO DEL CONTRATO

Los plazos y el procedimiento para perfeccionar el contrato se realiza conforme a lo indicado en el artículo 141 del Reglamento.

Para perfeccionar el contrato, el postor ganador de la buena pro debe presentar los documentos señalados en los artículos 139 y 175 del Reglamento, así como los previstos en la sección específica de las bases.

3.2. GARANTÍAS

Las garantías que deben otorgar los postores y/o contratistas, según corresponda, son las de fiel cumplimiento del contrato y por los adelantos.

3.2.1. GARANTÍA DE FIEL CUMPLIMIENTO

Como requisito indispensable para perfeccionar el contrato, el postor ganador debe entregar a la Entidad la garantía de fiel cumplimiento del mismo por una suma equivalente al diez por ciento (10%) del monto del contrato original. Esta se mantiene vigente hasta el consentimiento de la liquidación final.

3.2.2. GARANTÍA DE FIEL CUMPLIMIENTO POR PRESTACIONES ACCESORIAS

En las contrataciones que conllevan la ejecución de prestaciones accesorias, tales como mantenimiento, reparación o actividades afines, se otorga una garantía adicional por una suma equivalente al diez por ciento (10%) del monto del contrato de la prestación accesorio, la misma que debe ser renovada periódicamente hasta el cumplimiento total de las obligaciones garantizadas.

3.2.3. GARANTÍA POR ADELANTO

En caso se haya previsto en la sección específica de las bases la entrega de adelantos, el contratista debe presentar una garantía emitida por idéntico monto conforme a lo estipulado en el artículo 153 del Reglamento.

3.3. REQUISITOS DE LAS GARANTÍAS

Las garantías que se presenten deben ser incondicionales, solidarias, irrevocables y de realización automática en el país, al solo requerimiento de la Entidad. Asimismo, deben ser emitidas por empresas que se encuentren bajo la supervisión directa de la Superintendencia de Banca, Seguros y Administradoras Privadas de Fondos de Pensiones y que cuenten con clasificación de riesgo B o superior. Asimismo, deben estar autorizadas para emitir garantías; o estar consideradas en la última lista de bancos extranjeros de primera categoría que periódicamente publica el Banco Central de Reserva del Perú.

Importante

Corresponde a la Entidad verificar que las garantías presentadas por el postor ganador de la buena pro y/o contratista cumplan con los requisitos y condiciones necesarios para su aceptación y eventual ejecución; sin perjuicio de la determinación de las responsabilidades funcionales que correspondan.

Advertencia

Los funcionarios de las Entidades no deben aceptar garantías emitidas bajo condiciones distintas a las establecidas en el presente numeral, debiendo tener en cuenta lo siguiente:

1. La clasificadora de riesgo que asigna la clasificación a la empresa que emite la garantía debe encontrarse listada en el portal web de la SBS (<http://www.sbs.gob.pe/sistema-financiero/clasificadoras-de-riesgo>).

2. Se debe identificar en la página web de la clasificadora de riesgo respectiva, cuál es la clasificación vigente de la empresa que emite la garantía, considerando la vigencia a la fecha de emisión de la garantía.

3. Para fines de lo establecido en el artículo 148 del Reglamento, la clasificación de riesgo B, incluye las clasificaciones B+ y B.

4. Si la empresa que otorga la garantía cuenta con más de una clasificación de riesgo emitida por distintas empresas listadas en el portal web de la SBS, bastará que en una de ellas cumpla con la clasificación mínima establecida en el Reglamento.

En caso exista alguna duda sobre la clasificación de riesgo asignada a la empresa emisora de la garantía, se deberá consultar a la clasificadora de riesgos respectiva.

De otro lado, además de cumplir con el requisito referido a la clasificación de riesgo, a efectos de verificar si la empresa emisora se encuentra autorizada por la SBS para emitir garantías, debe revisarse el portal web de dicha Entidad (<http://www.sbs.gob.pe/sistema-financiero/relacion-de-empresas-que-se-encuentran-autorizadas-a-emitar-cartas-fianza>).

Los funcionarios competentes deben verificar la autenticidad de la garantía a través de los mecanismos establecidos (consulta web, teléfono u otros) por la empresa emisora.

3.4. EJECUCIÓN DE GARANTÍAS

La Entidad puede solicitar la ejecución de las garantías conforme a los supuestos contemplados en el artículo 155 del Reglamento.

3.5. ADELANTOS

La Entidad puede establecer la entrega de adelantos directos y adelantos para materiales e insumos, y en el caso de contratos bajo la modalidad llave en mano, para equipamiento y mobiliario, de conformidad con el artículo 180 del Reglamento, siempre que ello haya sido previsto en la sección específica de las bases.

Asimismo, la Entidad puede establecer la obligación de constituir un fideicomiso para el manejo de los recursos que el contratista reciba a título de adelanto, de acuerdo al procedimiento, plazos y requisitos señalados en los artículos 184 y 185 del Reglamento.

3.6. VALORIZACIONES

Las valorizaciones son la cuantificación económica de un avance físico en la ejecución de la obra, realizada en un período determinado, tienen el carácter de pagos a cuenta y son elaboradas el último día de cada período previsto en la sección específica de las bases, por el inspector o supervisor, según corresponda y el contratista.

En caso se haya suscrito contrato con un consorcio, el pago de las valorizaciones se realizará a quien se indique en el contrato de consorcio.

Advertencia

En caso de retraso en los pagos a cuenta o pago final por parte de la Entidad, salvo que se deba a caso fortuito o fuerza mayor, esta reconoce al contratista los intereses legales correspondientes, de conformidad con el artículo 39 de la Ley y los artículos 1244, 1245 y 1246 del Código Civil, debiendo repetir contra los responsables de la demora injustificada.

3.7. REAJUSTES

Los reajustes se calculan conforme lo indicado en el numeral 38.3 del artículo 38 y el artículo 195 del Reglamento.

Importante

Tanto la elaboración como la aplicación de las fórmulas polinómicas se sujetan a lo dispuesto en el Decreto Supremo N° 011-79-VC y sus modificatorias, ampliatorias y complementarias.

3.8. PENALIDADES

3.12.1. PENALIDAD POR MORA EN LA EJECUCIÓN DE LA PRESTACIÓN

En caso de retraso injustificado del contratista en la ejecución de las prestaciones objeto del contrato, la Entidad le aplica automáticamente una penalidad por mora por cada día de atraso, de conformidad con el artículo 162 del Reglamento.

3.12.2. OTRAS PENALIDADES

La Entidad puede establecer penalidades distintas a la mencionada en el numeral precedente, según lo previsto en el artículo 163 del Reglamento y lo indicado en la sección específica de las bases.

Estos dos tipos de penalidades se calculan en forma independiente y pueden alcanzar cada una un monto máximo equivalente al diez por ciento (10%) del monto del contrato vigente, o de ser el caso, del ítem que debió ejecutarse.

3.9. INCUMPLIMIENTO DEL CONTRATO

Las causales para la resolución del contrato, serán aplicadas de conformidad con el artículo 36 de la Ley y 164 del Reglamento.

3.10. DISPOSICIONES FINALES

Todos los demás aspectos del presente procedimiento no contemplados en las bases se regirán supletoriamente por la Ley y su Reglamento, así como por las disposiciones legales vigentes.

SECCIÓN ESPECÍFICA

CONDICIONES ESPECIALES DEL PROCEDIMIENTO DE SELECCIÓN

(EN ESTA SECCIÓN LA ENTIDAD DEBERÁ COMPLETAR LA INFORMACIÓN EXIGIDA, DE ACUERDO A LAS INSTRUCCIONES INDICADAS)

CAPÍTULO I GENERALIDADES

1.1. ENTIDAD CONVOCANTE

Nombre : MUNICIPALIDAD PROVINCIAL JORGE BASADRE
RUC N° : 20194735384
Domicilio legal : PLAZA BOLOGNESI S/N LOCUMBA - JORGE BASADRE – TACNA
Correo electrónico: : procesos@munijorgebasadre.gob.pe

1.2. OBJETO DE LA CONVOCATORIA

El presente procedimiento de selección tiene por objeto la contratación de la ejecución de la obra: “MEJORAMIENTO Y AMPLIACIÓN DE REDES PRIMARIAS Y SECUNDARIAS DE ENERGÍA ELÉCTRICA CONVENCIONAL, VALLE DE CINTO DEL DISTRITO DE LOCUMBA – PROVINCIA DE JORGE BASADRE – DEPARTAMENTO DE TACNA”.

1.3. VALOR REFERENCIAL⁴

El valor referencial asciende a S/ 5'505,781.84 (Cinco Millones Quinientos Cinco Mil Setecientos Ochenta y Uno con 84/100 Soles), incluidos los impuestos de Ley y cualquier otro concepto que incida en el costo total de la ejecución de la obra. El valor referencial ha sido calculado al mes de octubre 2024.

| Valor Referencial (VR) | Límites ⁵ | |
|---------------------------|----------------------|-----------------|
| | Inferior | Superior |
| S/ 5'505,781.84 | S/ 4'955,203.66 | S/ 6'056,360.02 |

Importante

El precio de las ofertas no puede exceder los límites del valor referencial de conformidad con el numeral 28.2 del artículo 28 de la Ley.

1.4. EXPEDIENTE DE CONTRATACIÓN

Documento y fecha de aprobación del expediente de contratación : MEMORANDO N° 024-2025-GMAF-GGM/MPJB (24/01/2025)
Documento y fecha de aprobación del expediente técnico : RESOLUCION DE ALCALDIA N° 213-2023-A/MPJB (18/05/2023)
Documento y fecha de actualización del expediente técnico, de corresponder : RESOLUCION DE ALCALDIA N° 455-2024-A/MPJB (25/10/2024)
Tipo y número del procedimiento de selección que se convocó para la elaboración del expediente técnico, de corresponder : ORDEN DE SERVICIO N° 2044-2022 (03/10/2022).

⁴ El monto del valor referencial indicado en esta sección de las bases no debe diferir del monto del valor referencial consignado en la ficha del procedimiento en el SEACE. No obstante, de existir contradicción entre estos montos, primará el monto del valor referencial indicado en las bases aprobadas.

⁵ De acuerdo a lo señalado en el artículo 48 del Reglamento, estos límites se calculan considerando dos (2) decimales. Para ello, si el límite inferior tiene más de dos (2) decimales, se aumenta en un dígito el valor del segundo decimal; en el caso del límite superior, se considera el valor del segundo decimal sin efectuar el redondeo.

1.5. FUENTE DE FINANCIAMIENTO

RECURSOS DETERMINADOS

Importante

La fuente de financiamiento debe corresponder a aquella prevista en la Ley de Equilibrio Financiero del Presupuesto del Sector Público del año fiscal en el cual se convoca el procedimiento de selección.

1.6. SISTEMA DE CONTRATACIÓN

El presente procedimiento se rige por el sistema de A SUMA ALZADA, de acuerdo con lo establecido en el expediente de contratación respectivo.

1.7. MODALIDAD DE EJECUCIÓN

NO CORRESPONDE

1.8. ALCANCES DEL REQUERIMIENTO

El alcance de la ejecución de la obra está definido en el Capítulo III de la presente sección de las bases.

1.9. PLAZO DE EJECUCIÓN DE LA OBRA

El plazo de ejecución de la obra materia de la presente convocatoria, es de Doscientos Cuarenta (240) días calendario, en concordancia con lo establecido en el expediente de contratación y en el expediente técnico de obra.

1.10. COSTO DE REPRODUCCIÓN Y ENTREGA DE BASES Y DEL EXPEDIENTE TÉCNICO DE LA OBRA

Los participantes registrados tienen el derecho a recabar las bases y el expediente técnico de la obra en versión impresa o digital, según su elección, para cuyo efecto deben:

| | |
|------------------------------|---|
| Pagar en | : CAJA DE LA ENTIDAD |
| Recoger en | : SUB GERENCIA DE LOGISTICA Y SERVICIOS AUXILIARES |
| Costo de bases | : Impresa: S/ 10.00 (DIEZ CON 00/100 SOLES). |
| Costo del expediente técnico | : Impreso: S/ 1,000.00 (Mil con 00/100 Soles). Digital: S/ 50.00 (Cincuenta com 00/100 Soles). |

Las bases y el expediente técnico se entregan inmediatamente después de realizado el pago correspondiente. Excepcionalmente, el expediente técnico en versión impresa puede ser entregado dentro del plazo máximo de un (1) día hábil de efectuado el pago.

Importante

- La Entidad debe entregar una constancia o formulario de cargos en donde consta que el participante recibió el expediente técnico completo. Dicha constancia o formulario debe incluir un índice del contenido del expediente técnico y número de folios correspondientes.*
- El costo de entrega del ejemplar de las bases y del expediente técnico, no puede exceder el costo de su reproducción.*

Advertencia

Las Entidades deben cautelar bajo responsabilidad que la versión impresa y digital del expediente técnico correspondan a la versión original del expediente técnico aprobado.

1.11. ACCESO VIRTUAL AL EXPEDIENTE TÉCNICO DE LA OBRA

El expediente técnico de la obra en versión digital se encuentra publicado en el SEACE, obligatoriamente, desde la fecha de la convocatoria del presente procedimiento de selección.

1.12. BASE LEGAL

- Ley N° 32185 - Ley de presupuesto del sector público para el año fiscal 2025.
- Ley N° 32186 - Ley de Equilibrio Financiero del Presupuesto del Sector Público para el año Fiscal 2025.
- Ley N° 32187 - Ley de Endeudamiento del Sector Público para el año fiscal 2025.
- Decreto Supremo N° 082-2019-EF, que aprueba el Texto Único Ordenado de la Ley N° 30225 Ley de Contrataciones del Estado.
- Decreto Supremo N° 344-2018-EF, que aprueba el Reglamento de la Ley N°30225 – Ley de Contrataciones del Estado, y sus modificatorias.
- Decreto Supremo N° 004-2019-JUS que Aprueba el TUO de la Ley N° 27444 – Ley del Procedimiento Administrativo General.
- Texto Único Ordenado de la Ley N° 27806, Ley de Transparencia y de Acceso a la Información Pública, aprobado por Decreto Supremo N° 043-2003-PCM.
- Ley N° 29973 - Ley General de la Persona con Discapacidad.
- Decreto Supremo N° 013-2013-PRODUCE que Aprueba el TUO de la Ley de Impulso al Desarrollo Productivo y al Crecimiento Empresarial.
- Directiva N° 01-2019-AGN/DC - Norma para la Conservación de Documentos Archivísticos en la Entidad Pública.
- Código Civil.
- Directivas y Opiniones del OSCE.
- Cualquier otra disposición legal vigente que permita desarrollar el objeto de la convocatoria, que no contravenga lo regulado por la Ley de Contrataciones del Estado.

Las referidas normas incluyen sus respectivas modificaciones, de ser el caso.

CAPÍTULO II DEL PROCEDIMIENTO DE SELECCIÓN

2.1. CALENDARIO DEL PROCEDIMIENTO DE SELECCIÓN

Según el cronograma de la ficha de selección de la convocatoria publicada en el SEACE.

Importante

De conformidad con la vigesimosegunda Disposición Complementaria Final del Reglamento, en caso la Entidad (Ministerios y sus organismos públicos, programas o proyectos adscritos) haya difundido el requerimiento a través del SEACE siguiendo el procedimiento establecido en dicha disposición, no procede formular consultas u observaciones al requerimiento.

2.2. CONTENIDO DE LAS OFERTAS

La oferta contendrá, además de un índice de documentos⁶, la siguiente documentación:

2.2.1. Documentación de presentación obligatoria

2.2.1.1. Documentos para la admisión de la oferta

- Declaración jurada de datos del postor. (**Anexo N° 1**)
- Documento que acredite la representación de quien suscribe la oferta.

En caso de persona jurídica, copia del certificado de vigencia de poder del representante legal, apoderado o mandatario designado para tal efecto.

En caso de persona natural, copia del documento nacional de identidad o documento análogo, o del certificado de vigencia de poder otorgado por persona natural, del apoderado o mandatario, según corresponda.

En el caso de consorcios, este documento debe ser presentado por cada uno de los integrantes del consorcio que suscriba la promesa de consorcio, según corresponda.

Advertencia

De acuerdo con el artículo 4 del Decreto Legislativo N° 1246, las Entidades están prohibidas de exigir a los administrados o usuarios la información que puedan obtener directamente mediante la interoperabilidad a que se refieren los artículos 2 y 3 de dicho Decreto Legislativo. En esa medida, si la Entidad es usuaria de la Plataforma de Interoperabilidad del Estado – PIDE⁷ y siempre que el servicio web se encuentre activo en el Catálogo de Servicios de dicha plataforma, no corresponderá exigir el certificado de vigencia de poder y/o documento nacional de identidad.

- Declaración jurada de acuerdo con el literal b) del artículo 52 del Reglamento. (**Anexo N° 2**)
- Declaración jurada de cumplimiento del Expediente Técnico, según el numeral 3.1 del Capítulo III de la presente sección. (**Anexo N° 3**)

⁶ La omisión del índice no determina la no admisión de la oferta.

⁷ Para mayor información de las Entidades usuarias y del Catálogo de Servicios de la Plataforma de Interoperabilidad del Estado – PIDE ingresar al siguiente enlace <https://www.gobiernodigital.gob.pe/interoperabilidad/>

- e) Declaración jurada de plazo de ejecución de la obra. **(Anexo N° 4)**
- f) Promesa de consorcio con firmas legalizadas, de ser el caso, en la que se consigne los integrantes, el representante común, el domicilio común y las obligaciones a las que se compromete cada uno de los integrantes del consorcio, así como el porcentaje equivalente a dichas obligaciones. **(Anexo N° 5)**
- g) El precio de la oferta en SOLES y:
 - ✓ El desagregado de partidas, cuando el procedimiento se haya convocado a suma alzada.
 - ✓ Los precios unitarios, considerando las partidas según lo previsto en el último párrafo del literal b) del artículo 35 del Reglamento.

Asimismo, la oferta incluye el monto de la prestación accesorio, cuando corresponda. **(Anexo N° 6)**

El precio total de la oferta y los subtotales que lo componen deben ser expresados con dos (2) decimales. Los precios unitarios pueden ser expresados con más de dos (2) decimales.

Importante

- *El comité de selección no puede incorporar documentos adicionales para la admisión de la oferta a los establecidos en este acápite.*
- *El análisis de precios unitarios y el detalle de los gastos generales fijos y variables de la oferta se presentan para el perfeccionamiento del contrato.*
- *El comité de selección declara no admitidas las ofertas que no se encuentren dentro de los límites del valor referencial previstos en el numeral 28.2 del artículo 28 de la Ley. Asimismo, verifica la presentación de los documentos requeridos. De no cumplir con lo requerido, la oferta se considera no admitida.*

2.2.1.2. Documentos para acreditar los requisitos de calificación

Incorporar en la oferta los documentos que acreditan los “**Requisitos de Calificación**” que se detallan en el numeral 3.2 del Capítulo III de la presente sección de las bases.

2.2.2. Documentación de presentación facultativa:

Advertencia

El comité de selección no podrá exigir al postor la presentación de documentos que no hayan sido indicados en los acápites “Documentos para la admisión de la oferta”, “Requisitos de calificación” y “Factores de evaluación”.

2.3. REQUISITOS PARA PERFECCIONAR EL CONTRATO

El postor ganador de la buena pro debe presentar los siguientes documentos para perfeccionar el contrato:

- a) Garantía de fiel cumplimiento del contrato.
- b) Garantía de fiel cumplimiento por prestaciones accesorias, de ser el caso.
- c) Solicitud para la constitución del fideicomiso, en el marco de lo establecido en el literal a)

- del numeral 184.9 del artículo 184 del Reglamento, de ser el caso⁸.
- d) Contrato de consorcio con firmas legalizadas ante Notario de cada uno de los integrantes, de ser el caso.
 - e) Código de cuenta interbancaria (CCI) o, en el caso de proveedores no domiciliados, el número de su cuenta bancaria y la entidad bancaria en el exterior.
 - f) Copia de la vigencia del poder del representante legal de la empresa que acredite que cuenta con facultades para perfeccionar el contrato, cuando corresponda.
 - g) Copia de DNI del postor en caso de persona natural, o de su representante legal en caso de persona jurídica.

Advertencia

De acuerdo con el artículo 4 del Decreto Legislativo N° 1246, las Entidades están prohibidas de exigir a los administrados o usuarios la información que puedan obtener directamente mediante la interoperabilidad a que se refieren los artículos 2 y 3 de dicho Decreto Legislativo. En esa medida, si la Entidad es usuaria de la Plataforma de Interoperabilidad del Estado – PIDE⁹ y siempre que el servicio web se encuentre activo en el Catálogo de Servicios de dicha plataforma, no corresponderá exigir los documentos previstos en los literales e) y f).

- h) Domicilio y Correo Electrónico para efectos de la notificación durante la ejecución del contrato.
- i) Autorización de notificación de la decisión de la Entidad sobre la solicitud de ampliación de plazo mediante medios electrónicos de comunicación¹⁰. **(Anexo N° 12)**
- j) Constancia de capacidad libre de contratación expedida por el RNP¹¹.
- k) Programa de Ejecución de Obra (CPM) el cual presenta la ruta crítica y el calendario de avance de obra valorizado.
- l) Calendario de adquisición de materiales e insumos necesarios para la ejecución de obra, en concordancia con el calendario de avance de obra valorizado. Este calendario se actualiza con cada ampliación de plazo otorgada, en concordancia con el calendario de avance de obra valorizado vigente.
- m) Calendario de utilización de equipo, en caso la naturaleza de la contratación lo requiera.
- n) Memoria en la que se señalen las consideraciones que se han tomado en cuenta para la elaboración de los documentos indicados en los literales k) l) y m).
- o) Análisis de precios unitarios de las partidas y detalle de los gastos generales fijos y variables de la oferta, en caso de obras sujetas a precios unitarios¹².
- p) Desagregado por partidas que dio origen a la oferta, en caso de obras a suma alzada.
- q) Copia de documentos que sustenten la propiedad, la posesión, el compromiso de compra venta o alquiler u otro documento que acredite la disponibilidad del requisito de calificación equipamiento estratégico. En el caso que el postor ganador sea un consorcio los documentos de acreditación de este requisito pueden estar a nombre del consorcio o de uno de sus integrantes.
- r) Copia de los diplomas que acrediten la formación académica requerida del plantel profesional clave, en caso que el grado o título profesional requerido no se encuentre publicado en el Registro Nacional de Grados Académicos y Títulos Profesionales a cargo de la de la Superintendencia Nacional de Educación Superior Universitaria – SUNEDU¹³.
- s) Copia de (i) contratos y su respectiva conformidad o (ii) constancias o (iii) certificados o (iv) cualquier otra documentación que, de manera fehaciente demuestre la experiencia del personal que conforma el plantel profesional clave.

⁸ Cuando la Entidad no haya incorporado en las bases la obligación de constituir un fideicomiso para la administración de los adelantos destinados a la ejecución de obra, el postor adjudicado puede presentar la solicitud para la constitución del fideicomiso.

⁹ Para mayor información de las Entidades usuarias y del Catálogo de Servicios de la Plataforma de Interoperabilidad del Estado – PIDE ingresar al siguiente enlace <https://www.gobiernodigital.gob.pe/interoperabilidad/>

¹⁰ En tanto se implemente la funcionalidad en el SEACE, de conformidad con la Primera Disposición Complementaria Transitoria del Decreto Supremo N° 234-2022-EF.

¹¹ Este requisito no aplica para procedimientos de contratación directa por la causal de carácter de secreto, secreto militar o por razones de orden interno.

¹² La Entidad puede requerir este documento en caso de obras a suma alzada.

¹³ <https://enlinea.sunedu.gob.pe/>

Importante

- *La Entidad debe aceptar las diferentes denominaciones utilizadas para acreditar la carrera profesional requerida, aun cuando no coincida literalmente con aquella prevista en los requisitos de calificación (por ejemplo Ingeniería Ambiental, Ingeniería en Gestión Ambiental, Ingeniería y Gestión Ambiental u otras denominaciones).*
- *Los documentos que acreditan la experiencia del personal deben incluir como mínimo los nombres y apellidos del profesional, el cargo desempeñado, el plazo de la prestación indicando el día, mes y año de inicio y culminación, el nombre de la Entidad u organización que emite el documento, la fecha de emisión y nombres y apellidos de quien suscribe el documento.*

En caso estos documentos establezcan el plazo de la experiencia adquirida por el profesional en meses sin especificar los días la Entidad debe considerar el mes completo.

De presentarse experiencia ejecutada paralelamente (traslape), para el cómputo del tiempo de dicha experiencia sólo se considerará una vez el periodo traslapado. No obstante, de presentarse periodos traslapados en el residente de obra, no se considera ninguna de las experiencias acreditadas, salvo la ejecución de obras por paquete.

Se considerará aquella experiencia que no tenga una antigüedad mayor a veinticinco (25) años anteriores a la fecha de la presentación de ofertas.

Asimismo, la Entidad debe valorar de manera integral los documentos presentados para acreditar dicha experiencia. En tal sentido, aun cuando en los documentos presentados la denominación del cargo o puesto no coincida literalmente con aquella prevista en los requisitos de calificación, se deberá validar la experiencia si las actividades que realizó el profesional corresponden con la función propia del cargo o puesto requerido.

- *Cuando el postor ganador de la buena pro presenta como plantel profesional clave a profesionales que se encuentren prestando servicios como residente o supervisor en obras contratadas por la Entidad que no cuentan con recepción, procede otorgar plazo adicional para subsanar, conforme lo previsto en el literal a) del artículo 141 del Reglamento.*
- *En caso que el postor ganador de la buena pro sea un consorcio, las garantías que presente este para el perfeccionamiento del contrato, así como durante la ejecución contractual, de ser el caso, además de cumplir con las condiciones establecidas en el artículo 33 de la Ley y en el artículo 148 del Reglamento, deben consignar expresamente el nombre completo o la denominación o razón social de los integrantes del consorcio, en calidad de garantizados, de lo contrario no podrán ser aceptadas por las Entidades. No se cumple el requisito antes indicado si se consigna únicamente la denominación del consorcio, conforme lo dispuesto en la Directiva "Participación de Proveedores en Consorcio en las Contrataciones del Estado".*

Importante

- *Corresponde a la Entidad verificar que las garantías presentadas por el postor ganador de la buena pro cumplan con los requisitos y condiciones necesarios para su aceptación y eventual ejecución, sin perjuicio de la determinación de las responsabilidades funcionales que correspondan.*
- *De conformidad con el Reglamento Consular del Perú aprobado mediante Decreto Supremo N° 076-2005-RE para que los documentos públicos y privados extendidos en el exterior tengan validez en el Perú, deben estar legalizados por los funcionarios consulares peruanos y refrendados por el Ministerio de Relaciones Exteriores del Perú, salvo que se trate de documentos públicos emitidos en países que formen parte del Convenio de la Apostilla, en cuyo caso bastará con que estos cuenten con la Apostilla de la Haya¹⁴.*
- *La Entidad no puede exigir documentación o información adicional a la consignada en el presente numeral para el perfeccionamiento del contrato.*

¹⁴ Según lo previsto en la Opinión N° 009-2016/DTN.

2.4. PERFECCIONAMIENTO DEL CONTRATO

El contrato se perfecciona con la suscripción del documento que lo contiene. Para dicho efecto el postor ganador de la buena pro, dentro del plazo previsto en el artículo 141 del Reglamento, debe presentar la documentación requerida en MESA DE PARTES DE LA MUNICIPALIDAD PROVINCIAL JORGE BASADRE, SITO EN AV. BOLOGNESI S/N LOCUMBA, PROVINCIA JORGE BASADRE, DEPARTAMENTO DE TACNA, EN EL HORARIO DE 08:00 A 16:30

Importante

En el caso de contratación de obras por paquete, se debe suscribir un contrato por cada obra incluida en el paquete.

2.5. ADELANTOS¹⁵

2.5.1. ADELANTO DIRECTO

“La Entidad otorgará 01 Adelanto Directo por el 10% del monto del contrato original.

El contratista debe solicitar formalmente el [CONSIGNAR ADELANTO O PRIMER DESEMBOLSO DEL ADELANTO DIRECTO] dentro de los ocho (8) días siguientes a la suscripción del contrato, adjuntando a su solicitud la garantía por adelantos¹⁶ mediante carta fianza o póliza de caución y el comprobante de pago correspondiente. La Entidad debe entregar el monto solicitado dentro de los siete (7) días contados a partir del día siguiente de recibida la solicitud del contratista.

Vencido el plazo para solicitar el adelanto no procede la solicitud.

2.5.2. ADELANTO PARA MATERIALES E INSUMOS

La Entidad otorgará adelantos para materiales e insumos por el 20% del monto del contrato original, conforme al calendario de adquisición de materiales e insumos presentado por el contratista.

La entrega de los adelantos se realizará en un plazo de ocho (08) días calendario previos a la fecha prevista en el calendario de adquisición de materiales e insumos para cada adquisición, con la finalidad que EL CONTRATISTA pueda disponer de los materiales e insumos en la oportunidad prevista en el calendario de avance de obra valorizado. Para tal efecto, EL CONTRATISTA debe solicitar la entrega del adelanto en un plazo de ocho (08) días calendario anteriores al inicio del plazo antes mencionado, adjuntando a su solicitud la garantía por adelantos mediante carta fianza o póliza de caución y el comprobante de pago respectivo”.

2.6. VALORIZACIONES

El periodo de valorización será MENSUAL.

Importante

¹⁵ Si la Entidad ha previsto la entrega de adelantos, debe prever el procedimiento para su entrega, conforme a lo previsto en los artículos 181 y 182 del Reglamento.

¹⁶ De conformidad con el artículo 153 del Reglamento, esta garantía debe ser emitida por idéntico monto y un plazo mínimo de vigencia de tres (3) meses, renovable por un plazo idéntico hasta la amortización total del adelanto otorgado. Cuando el plazo de ejecución contractual sea menor a tres (3) meses, las garantías pueden ser emitidas con una vigencia menor, siempre que cubra la fecha prevista para la amortización total del adelanto otorgado.

- *Cuando el periodo de valorización establecido por la Entidad sea el mensual, el plazo del pago de la valorización se regirá por lo dispuesto en el numeral 194.7 del artículo 194 del Reglamento. En cambio, si la Entidad prevé un periodo de valorización distinto al mensual, se debe establecer los plazos y procedimiento aplicables para la valorización, teniendo en consideración lo dispuesto en el numeral 194.6 del referido artículo, así como el plazo para el pago de las valorizaciones.*
- *Las valorizaciones de obra se presentan a través del módulo de ejecución contractual del SEACE. Dicha obligación aplica a los contratos de obra que deriven de procedimientos de selección para la ejecución de obras, convocados a partir de la entrada en vigencia de la Directiva N° 001-2022-OSCE/CD "Gestión de las valorizaciones de obra a través del SEACE"¹⁷. Mediante comunicado el OSCE publica y difunde la relación de Entidades obligadas a usar la sección de valorizaciones electrónicas como medio para la gestión de las valorizaciones de obra. El primer listado de entidades obligadas se encuentra publicado en el siguiente enlace:*

<https://www.gob.pe/institucion/osce/noticias/575017-comunicado-n-001-2022-osce>

2.7. PLAZO PARA EL PAGO DEL SALDO DE LA LIQUIDACIÓN DEL CONTRATO DE OBRA

La Entidad o el contratista, según corresponda, deben efectuar el pago del monto correspondiente al saldo de la liquidación del contrato de obra, en el plazo de treinta (30) días calendario, computados desde el día siguiente del consentimiento de la liquidación. Para tal efecto, la parte que solicita el pago debe presentar el comprobante de pago respectivo.

¹⁷ Aprobada mediante Resolución N° 002-2022-OSCE-PRE y modificada mediante Resolución N° 042-2022-OSCE/PRE, publicadas en el Diario Oficial El Peruano el 10 de enero de 2022 y 5 de marzo de 2022, respectivamente.

CAPÍTULO III REQUERIMIENTO

Importante

Es responsabilidad de la Entidad cautelar la adecuada formulación del expediente técnico, debiendo asegurar la calidad técnica y reducir la necesidad de su reformulación por errores o deficiencias técnicas que repercutan en el proceso de contratación y en la ejecución de la obra.

3.1. EXPEDIENTE TÉCNICO E INFORMACIÓN COMPLEMENTARIA DEL EXPEDIENTE TÉCNICO

TÉRMINOS DE REFERENCIA CONTRATACION DE LA EJECUCION DE OBRA

1. DENOMINACION DE LA CONTRATACION

Contratación de la ejecución de la obra "Mejoramiento y Ampliación de Redes Primarias y Secundarias de energía eléctrica convencional, Valle Cinto del distrito de Locumba -provincia de Jorge Basadre-departamento de Tacna" CUI:2546493.

2. ENTIDAD CONVOCANTE

Nombre : Municipalidad Provincial Jorge Basadre
RUC N° : 20194735384
Domicilio legal : Villa Locumba Plaza Principal S/N, Tacna - Peru.
Teléfono : +51 52 475002

3. FINALIDAD PUBLICA

El presente proceso tiene como finalidad la de mejorar y ampliar las redes de distribución Primaria y Secundaria de energía eléctrica convencional del Valle Cito del distrito de Locumba, para suministrar energía eléctrica adecuada, confiable y de manera suficiente a la población de este sector. Cumpliendo con los estándares de calidad del servicio eléctrico-NTCSE y la Ley N° 28749, Ley General de Electrificación Rural, ofreciendo nuevas oportunidades de desarrollo socioeconómico y productivo a la población beneficiada

4. ANTECEDENTES

La empresa concesionaria ELECTRO SUR S.A. con documento GE-1999-2022, de fecha 13 de diciembre de 2022 remite la aprobación del expediente técnico del proyecto. Quedando apto la convocatoria para su ejecución.

5. OBJETIVO DE LA CONTRATACION

5.1 OBJETIVO GENERAL

Es la Contratación de una empresa para la ejecución de la obra: "Mejoramiento y Ampliación de Redes Primarias y Secundarias de energía eléctrica convencional, Valle Cinto del distrito de Locumba-provincia de Jorge Basadre-departamento de Tacna CUI:2546493". Dotando de un suministro de energía adecuado, confiable y suficiente al valle de cinto, ofreciendo nuevas oportunidades de desarrollo socioeconómico y productivo a la población beneficiada.

5.2 OBJETIVOS ESPECIFICOS

Desarrollar adecuada y oportunamente la ejecución de obra de forma que se cumpla con los siguiente.

- Mejoramiento de Red Primaria, Redes Secundarias y Subestación de Distribución
- La instalación de Red Primaria, Redes Secundarias y Subestación de Distribución.
- Suministro de los materiales es necesarios.
- Montaje electromecánico
- Puesta en servicio del Subsistema de Distribución Primaria y secundaria

6. ALCANCES





MUNICIPALIDAD PROVINCIAL
JORGE BASADRE

GERENCIA MUNICIPAL DE
INFRAESTRUCTURA Y
DESARROLLO TERRITORIAL

"Año de la recuperación y consolidación de la
economía peruana"

El presente procedimiento de selección tiene como alcance la ejecución de la obra "MEJORAMIENTO Y AMPLIACIÓN DE REDES PRIMARIAS Y SECUNDARIAS DE ENERGÍA ELÉCTRICA CONVENCIONAL, VALLE CINTO DEL DISTRITO DE LOCUMBA - PROVINCIA DE JORGE BASADRE - DEPARTAMENTO DE TACNA CUI: 2546493". El cual se compone de lo siguiente:

Ítem A: AMPLIACIÓN DE LA RED PRIMARIA Y SECUNDARIA DEL PROYECTO MEJORAMIENTO Y AMPLIACION DE REDES PRIMARIAS Y SECUNDARIAS DE ENERGIA ELECTRICA CONVENCIONAL, VALLE CINTO DEL DISTRITO DE LOCUMBA - PROVINCIA DE JORGE BASADRE - DEPARTAMENTO DE TACNA.

- COMPONENTE I: AMPLIACIÓN DE LA RED PRIMARIA DEL PROYECTO MEJORAMIENTO Y AMPLIACION DE REDES PRIMARIAS Y SECUNDARIAS DE ENERGIA ELECTRICA CONVENCIONAL, VALLE CINTO DEL DISTRITO DE LOCUMBA - PROVINCIA DE JORGE BASADRE - DEPARTAMENTO DE TACNA.
- COMPONENTE II: AMPLIACIÓN DE LA RED SECUNDARIA DEL PROYECTO MEJORAMIENTO Y AMPLIACION DE REDES PRIMARIAS Y SECUNDARIAS DE/ ENERGIA ELECTRICA CONVENCIONAL, VALLE CINTO DEL DISTRITO DE LOCUMBA - PROVINCIA DE JORGE BASADRE - DEPARTAMENTO DE TACNA.

Ítem B: REMODELACIÓN DE LA RED PRIMARIA Y SECUNDARIA DEL PROYECTO MEJORAMIENTO Y AMPLIACION DE REDES PRIMARIAS Y SECUNDARIAS DE ENERGIA ELECTRICA CONVENCIONAL, VALLE CINTO DEL DISTRITO DE LOCUMBA - PROVINCIA DE JORGE BASADRE - DEPARTAMENTO DE TACNA.

- COMPONENTE I: REMODELACIÓN DE LA RED PRIMARIA DEL PROYECTO MEJORAMIENTO Y AMPLIACION DE REDES PRIMARIAS Y SECUNDARIAS DE ENERGIA ELECTRICA CONVENCIONAL, VALLE CINTO DEL DISTRITO DE LOCUMBA - PROVINCIA DE JORGE BASADRE - DEPARTAMENTO DE TACNA.
- COMPONENTE II: REMODELACIÓN DE LA RED SECUNDARIA DEL PROYECTO MEJORAMIENTO Y AMPLIACION DE REDES PRIMARIAS Y SECUNDARIAS DE ENERGIA ELECTRICA CONVENCIONAL, VALLE CINTO DEL DISTRITO DE LOCUMBA - PROVINCIA DE JORGE BASADRE - DEPARTAMENTO DE TACNA.

El metrado de las actividades de los ítems y componentes mencionados, está descritas en el ANEXO N° 01- TDR.



7. EXPEDIENTE TECNICO E INFORMACION COMPLEMENTARIA DEL EXPEDIENTE TECNICO.

"MEJORAMIENTO Y AMPLIACIÓN DE REDES PRIMARIAS Y SECUNDARIAS DE ENERGÍA ELÉCTRICA CONVENCIONAL, VALLE CINTO DEL DISTRITO DE LOCUMBA - PROVINCIA DE JORGE BASADRE - DEPARTAMENTO DE TACNA CUI: 2546493"

7.1 EXPEDIENTE TECNICO

Comprende Memoria Descriptiva, Especificaciones técnicas para el suministro de materiales y equipos, Especificaciones Técnicas para el montaje electromecánico, Cálculos Justificativos, Planos y detalles del Proyecto, Metrado, Presupuesto, Fórmula Polinómica, Cronograma de obra, Anexos.

NOTA: POR EL VOLUMEN DE INFORMACIÓN, SE ACOMPAÑA EN UN ARCHIVO ADJUNTO EL EXPEDIENTE TÉCNICO CORRESPONDIENTE



MUNICIPALIDAD PROVINCIAL
JORGE BASADRE

GERENCIA MUNICIPAL DE
INFRAESTRUCTURA Y
DESARROLLO TERRITORIAL

"Año de la recuperación y consolidación de la
economía peruana"

En el archivo adjunto están precisados la cantidad (metrados) y los lineamientos de la obra a ejecutar contratada).

7.2 DESCRIPCION TECNICA DE LA OBRA

RED DE MEDIA TENSION

| | |
|--------------------------|--|
| Nivel de tensión | : 22.9 Kv. |
| Sistema | : Trifásico |
| Frecuencia | : 60 Hz |
| Conductor Aéreo | : Aleación de Aluminio (AAAC) de 70 y 50 mm ² |
| Longitud | : 2.190 km (70 mm ²) y 0.407 Km (50 mm ²) |
| Estructura de CAC | : Poste de 13/300/2/160/355, 13/400/2/180/375 |
| Aisladores Poliméricos | : Tipo Pin 36kV y Tipo Suspensión de 36 KV. |
| Seccionadores | : Tipo Cut-Out, 36KV, 100A, 170kV BIL. |
| Tipo de Retenidas | : Inclínada |
| Tipos de Puesta a Tierra | : PAT-0 Y PAT-1 |
| Ferretería Eléctrica | : F°G° en caliente para armado de las estructuras y de Aleación Aluminio para el conductor |

SUBESTACION DE DISTRIBUCION

| | |
|----------------------------|---|
| Nivel de tensión | : 22.9 Kv. |
| Sistema | : Trifásico |
| Tipo de transformador | : 3Ø, Instalación aérea |
| Potencia de Transformador | : (1) 75kVA, (8) 50 KVA y (1) 37.5 kVA. |
| Relación de transformación | : 22.9± 2X2.5%/0.40-0.23kV |
| Grupo de conexión | : Dyn5-Dd6 |
| Altitud de Trabajo | : 1000 m.s.n.m. |
| Estructuras de CAC | : Postes de 13/400/2/180/375 |
| Seccionadores | : Tipo Cut-Out, 36kV, 100A, 170kV BIL |
| Fusibles de Línea | : Tipo varilla en M.T. y B.T. con sus cajas de registro |

RED SECUNDARIA

| | |
|----------------------|--|
| Tensión nominal | : Trifásico 380-2022 V. |
| Sistema adoptado | : Aéreo autoportante |
| Tipo de distribución | : Trifásico con neutro corrido. |
| Soporte | : Poste de C.A.C. De 8/300/150/270 y 8/400/150/270 |
| Tipo de conductor | : Cable autoportante CAAI. |
| Sección | : 3X35+1x16+NA25mm ² (6144.78 m lineales) |
| Neutro mensajero | : Aleación de aluminio aislado de 25 mm ² de sección. |
| Retenidas | : Cable de acero grado Siemens Martin. De 10 mm Ø, 7 HILOS, Varilla de anclaje de 16 mm Ø x2.40 m, bloque de anclaje de 0.4 x 0.4 x 0.15 m, con agujeros de 18 mm. |
| Puesta a tierra | : Compuesto por varilla de cobre de 19 mm Ø x 2.4 m, tipo PAT-1, conductor de Cu25 mm ² |

ALUMBRADO PUBLICO

| | |
|----------------------|--|
| Tipo de distribución | : monofásico |
| Frecuencia | : 60Hz |
| Pastoral | : PS/1.0/1.0/1.5"D(5") |
| Luminaria | : Led de 50 a 55 W |
| Conductor | : Conductor de cobre recocido tipo NLT BIPOLAR de 2x2.5 mm ² , FLEXIBLE. |



MUNICIPALIDAD PROVINCIAL
JORGE BASADRE

GERENCIA MUNICIPAL DE
INFRAESTRUCTURA Y
DESARROLLO TERRITORIAL

"Año de la recuperación y consolidación de la
economía peruana"

8. SOBRE LA CONTRATACION

8.1 Sistema de contratacion

El sistema de contratación para el presente proceso, será **A SUMA ALZADA**, debiendo el postor presentar su oferta y plazo, de acuerdo con el establecido en el expediente técnico.

8.2 Modalidad de contratacion

Administracion Indirecta (Contrata)

8.3 Tipo de procedimiento de selección

Licitacion Publica.

8.4 Subcontratacion

Esta prohibido la sucontratacion , en cumplimiento a los señalado en el Articulo N°35 de la Ley de contrataciones del Estado.

8.5 Prestaciones Accesorias a la prestacion principal

En el presente servicio no se considera Prestaciones Accesorias

8.6 Fuente de Financiamiento

0.5 - Recursos Determinados



9. VALOR REFERENCIAL

El valor referencial asciende a S/ 5,505,781.84 (CINCO MILLONES QUINIENTOS CINCO MIL SETECIENTOS OCHENTA Y UNO CON 84/100 SOLES), incluidos los impuestos de Ley y cualquier otro concepto que incida en el costo total de la ejecución de la obra, el cual fue actualizado. El valor referencial ha sido calculado al mes de JUNIO de 2024. El proyecto consiste en única etapa, que comprende la ejecución y liquidación de la obra cual estará a cargo del postor adjudicado de la buena pro, que ejecutará la obra según el expediente técnico de la obra (ETO) aprobado.

El costo total para la ejecucion de la obra en sus diversos componentes son los siguientes:

| ITEM | DESCRIPCION | AMPLIACION DE RED | RENOVACION DE RED | TOTAL |
|------|--------------------------|------------------------------|------------------------------|--------------|
| | | RED PRIMARIA, RED SECUNDARIA | RED PRIMARIA, RED SECUNDARIA | |
| I | SUMINISTRO DE MATERIALES | 597,697.81 | 1,735,718.65 | 2,333,416.46 |
| II | MONTAJE ELECTROMECHANICO | 380,942.26 | 993,478.09 | 1,374,420.35 |
| III | TRANSPORTE DE MATERIALES | 29,899.23 | 86,785.93 | 116,685.16 |



MUNICIPALIDAD PROVINCIAL
JORGE BASADRE

GERENCIA MUNICIPAL DE
INFRAESTRUCTURA Y
DESARROLLO TERRITORIAL

"Año de la recuperación y consolidación de la
economía peruana"

| | | | | |
|-----------|-----------------------------|--------------|--------------|--------------|
| IV | TOTAL, COSTO DIRECTO | 1,008,539.30 | 2,815,982.67 | 3,824,521.97 |
| | GASTOS GENERALES | 151,280.90 | 422,397.40 | 573,678.30 |
| | UTILIDADES | 70,597.75 | 197,118.79 | 267,716.54 |
| | SUB TOTAL | 1,230,417.95 | 3,435,498.86 | 4,665,916.81 |
| | IGV | 221,475.24 | 618,389.79 | 839,865.03 |
| V | COSTO TOTAL | 1,451,893.19 | 4,053,888.65 | 5,505,781.84 |

10. REQUERIMIENTO DEL POSTOR Y DE SU PERSONAL

10.1 REQUERIMIENTO DE POSTOR

No debe de tener impedimento para participar como Postor según los términos de la Ley de Contrataciones del Estado y su reglamento, así mismo deberá estar registrado y habilitado en el RNP como ejecutor de Obras en General.

10.2 REQUISITOS DE CALIFICACION

| | |
|------------|--|
| A | CAPACIDAD TECNICA Y PROFESIONAL |
| A.1 | EQUIPAMIENTO ESTRATEGICO |
| | <p><u>Requisitos:</u></p> <ul style="list-style-type: none"> 01 camioneta Rural 4x4 de 135 HP 01 camión Grúa de 6Tn 02 prensa para terminales 01 medidor de aislamiento eléctrico 01 equipo de Estación Total y accesorios 04 equipos de comunicación 06 ranas metálicas con auto ajuste 01 revelador de tensión MT, BT 01 telurómetro 01 pértiga hasta 36 KV 100 m Malla de señalización, Cinta de señalización 06 conos de señalización Poleas (Lote=20) Otros necesarios <p><u>Acreditación:</u></p> <p>De conformidad con el numeral 49.3 del artículo 49 y el literal e) del numeral 139.1 del artículo 139 del Reglamento este requisito de calificación se acredita para la suscripción del contrato.</p> |
| A.2 | CALIFICACION DEL PLANTEL PROFESIONAL CLAVE |
| | FORMACION ACADEMICO DEL PLANTEL PROFESIONAL CLAVE |
| | <p><u>Requisitos:</u></p> <ul style="list-style-type: none"> Ingeniero Electricista o Mecánico Electricista del personal clave requerido como Residente de obra. Ingeniero Civil o Ingeniero electricista o Mecánico Electricista del personal clave requerido como Ingeniero de Oficina Técnica. Ingeniero Electricista o Mecánico Electricista del personal clave requerido como Ingeniero Mecánico Eléctrico. |





MUNICIPALIDAD PROVINCIAL
JORGE BASADRE

GERENCIA MUNICIPAL DE
INFRAESTRUCTURA Y
DESARROLLO TERRITORIAL

"Año de la recuperación y consolidación de la
economía peruana"

| | |
|------------|--|
| | <p>Ingeniero electricista, Ingeniero Industrial o profesional en ingeniería (Ingeniero de cualquier rama) del personal clave requerido como Prevencionista de riesgos.</p> <p><u>Acreditación:</u> De conformidad con el numeral 49.3 del artículo 49 y el literal e) del numeral 139.1 del artículo 139 del Reglamento este requisito de calificación se acredita para la suscripción del contrato.</p> |
| A.3 | EXPERIENCIA DEL PLANTEL PROFESIONAL CLAVE |
| | <p><u>Requisitos:</u></p> <ul style="list-style-type: none"> Experiencia mínima laboral acumulado de 05 (cinco) años en el cargo de residente de Obra, y/o Supervisor de obras y/o inspector de obras y/o jefe de supervisión, en obras similares, la experiencia se contará a partir de la colegiatura del personal clave requerido como Residente de Obra. Experiencia mínima laboral acumulado de 03 (tres) años en el cargo de Jefe de Oficina Técnica y/o Asistente de Oficina Técnica, y/o Residente, y/o Asistente de Residente de Obra y/o Supervisor de obras y/o inspector de obra y/o jefe de supervisión, en obras similares, la experiencia se contará a partir de la colegiatura del personal clave requerido como Ingeniero de Oficina Técnica. Experiencia mínima laboral acumulado de 03 (tres) años en el cargo de Jefe de Oficina Técnica y/o Asistente de Oficina Técnica, y/o Asistente de Residente de Obra y/o Supervisor de obras y/o inspector de obra, en obras similares, la experiencia se contará a partir de la colegiatura del personal clave requerido como Ingeniero Mecánico Eléctrico. Experiencia mínima laboral acumulado de 0 (dos) años Especialista de Seguridad y/o Ingeniero de Seguridad y/o Especialista en Seguridad y Medio Ambiente, y/o Jefe de SSOMA y/o especialista en seguridad y salud de obra y/o Especialista Ambiental y Seguridad, y/o Prevencionista de Riesgo y/o Supervisor de Seguridad, Salud en el trabajo y Medio Ambiente y/o Ingeniero de Seguridad y Medio Ambiente, y/o Ing. Especialista HSE en Actividades Eléctricas, la experiencia se contará a partir de la colegiatura del personal clave requerido como Prevencionista de riesgos. <p><u>Acreditación:</u> De conformidad con el numeral 49.3 del artículo 49 y el literal e) del numeral 139.1 del artículo 139 del Reglamento este requisito de calificación se acredita para la suscripción del contrato.</p> |
| B | EXPERIENCIA DEL POSTOR EN LA ESPECIALIDAD |
| | <p><u>Requisitos:</u> El postor debe acreditar experiencia en proyectos equivalente a S/ 3,303,469.10 (TRES MILLONES TRESCIENTOS TRES MIL CUATROCIENTOS SESENTA Y NUEVE CON 10/100 SOLES), en la ejecución de obras similares, durante los 08 años anteriores a la fecha de la presentación de ofertas que se computarán desde la suscripción del acta de recepción de obra.</p> |





MUNICIPALIDAD PROVINCIAL
JORGE BASADRE

GERENCIA MUNICIPAL DE
INFRAESTRUCTURA Y
DESARROLLO TERRITORIAL

"Año de la recuperación y consolidación de la
economía peruana"

Se considerará obra similar a: Obras de Ampliación Renovación y/o Mejoramiento y/o Reubicación y/o Rehabilitación y/o Remodelación y/o Instalación y/o Construcción y/o Ampliación y/o Cambio De Configuración en Sistemas de Distribución en: Media Tensión, Media Tensión y Baja Tensión en Conjunto; Sistemas de Utilización; Obras de Electrificación Rural; Obras de Pequeños Sistemas Eléctricos; Construcción del Sistema Eléctrico Rural; Renovación y Mejoramiento de redes.

Acreditación:

La experiencia del postor se acreditará con copia simple de: (i) contratos y sus respectivas actas de recepción de obra; o (ii) contratos y sus respectivas resoluciones de liquidación; o (iii) contratos y sus respectivas constancias de prestación o cualquier otra documentación de la cual se desprenda fehacientemente que la obra fue concluida, así como el monto total que implicó su ejecución; correspondientes a un máximo de veinte (20) contrataciones.

10.3 CAPACITACION DE PERSONAL

LA CONTRATISTA está obligada a capacitar a todo su personal antes del inicio del servicio, dicha capacitación deberá ser Actividad Materia de Contratación, así como en aspectos de Seguridad y Salud Ocupacional.

10.4 RELACION DE DEPENDENCIA

El personal de LA CONTRATISTA no mantendrá ninguna relación de dependencia con la entidad para el cumplimiento de sus obligaciones.

11. LUGAR Y PLAZO DE LA EJECUCION DE LA OBRA

LUGAR

La OBRA será ejecutado dentro del Valle de Cinto, Distrito de Locumba, Provincia de Jorge Basadre y Región de Tacna, Zona que se encuentra dentro del área de concesión de la empresa Electro sur S.A. y pertenecen al Sistema Eléctrico de Tomasiri, a continuación se describe la localización:

| | |
|-------------------|-------------------|
| Sector | : Valle de Cinto |
| Distrito | : Locumba |
| Provincia | : Jorge Basadre |
| Región | : Tacna |
| Zona de Concesión | : Electro sur S.A |
| Región Geográfica | : Costa |

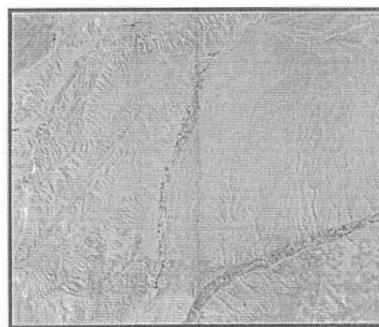

1 Ubicación del Terreno – Zona de Cinto





MUNICIPALIDAD PROVINCIAL
JORGE BASADRE

GERENCIA MUNICIPAL DE
INFRAESTRUCTURA Y
DESARROLLO TERRITORIAL

“Año de la recuperación y consolidación de la
economía peruana”

PLAZO

El plazo de ejecución de la obra materia de la presente, es de DOSCIENTOS CUARENTA (240) DIAS CALENDARIOS, en concordancia con lo establecido en el expediente de contratación y en el expediente técnico de obra.

CRONOGRAMA DE EJECUCION

Antes del inicio de obra, la Contratista entregará a la Entidad, un diagrama de barras (GANTT) de todas las actividades que desarrollará y el personal que intervendrá con indicación del tiempo de su participación. Los diagramas serán los más detallados posibles, tendrán estrecha relación con las partidas del presupuesto y el cronograma valorizado aprobado a la Contratista.

12. BASE LEGAL

- Ley N° 31638 - Presupuesto del Sector Público para el Año Fiscal 2024.
- Ley N° 31639 - Equilibrio Financiero del Presupuesto del Sector Público del año fiscal 2024.
- Ley N° 31640 - Endeudamiento del Sector Público para el Año Fiscal 2024.
- Texto Único Ordenado de la Ley N° 30225. aprobado mediante Decreto Supremo N° 082-2019-EFy sus modificatorias.0
- Reglamento de la Ley de Contrataciones del Estado, aprobado mediante Decreto Supremo N° 344-2018-EF y modificatorias, Reglamento de la Ley de Contrataciones del Estado Directivas de OSCE.
- Ley N° 27444, Ley del Procedimiento Administrativo General.
- Código Civil.
- Directivas emitidas por el OSCE.
- Ley 27765 Ley orgánica del sistema nacional de control de la contraloría general de la república.
- Ley N° 27806, Ley de Transparencia y de Acceso a la Información Pública.
- Decreto Supremo N° 013-2013-PRODUCE-Texto Único Ordenado de la Ley de Impulso al Desarrollo Productivo y al Crecimiento Empresarial.
- Resolución N° 021-2010-OS/CD "Procedimiento para la Supervisión de la Gestión de la Seguridad y Salud en el Trabajo de las Actividades Eléctricas.
- Directiva Acuerdo Directorio N° 002-2006/11-FONAFE.
- R.M N° 111-2013-MEM/DM "Reglamento de Seguridad y Salud en el Trabajo con Electricidad".
- D.S. N° 029-94-EM "Reglamento de Protección Ambiental en las Actividades Eléctricas.
- Ley N° 29783 "Ley de Seguridad y Salud en el Trabajo" y su Reglamento D.S N° 005-2012-TR. y su modificatoria D.S. N° 006-2014-TR.
- Las referidas normas incluyen sus respectivas modificaciones, de ser el caso.



13. RESULTADOS ESPERADOS

- Ejecutar a cabalidad la totalidad de los metrados de las diferentes partidas o actividades indicadas en el Anexo 01-TDR.
- Liquidación la obra y puesta en operación.

14. OBLIGACIONES DE LA CONTRATISTA

14.1 Errores y contradicciones



MUNICIPALIDAD PROVINCIAL
JORGE BASADRE

GERENCIA MUNICIPAL DE
INFRAESTRUCTURA Y
DESARROLLO TERRITORIAL

“Año de la recuperación y consolidación de la
economía peruana”

La CONTRATISTA, debe hacer notar a la ENTIDAD, cualquier error o contradicción en los documentos, poniéndolo inmediatamente en conocimiento de la supervisión.

Se entiende que, para realizar su propuesta, el postor ha analizado el expediente técnico, ha realizado sus propios Metrados y ha considerado todos los gastos para desarrollar la obra de acuerdo con los planos entregados.

14.2 Inspección del lugar de la obra y revisión del Expediente Técnico de Obra

La contratista debe inspeccionar el lugar, la ubicación del terreno, donde se realizará la obra materia del contrato; así como revisar el Expediente Técnico de Obra. Debe realizarlo antes de efectuar su oferta, con la finalidad de evitar cualquier reclamo posterior por diferencia en los metrados o cualquier omisión en su propuesta.

14.3 Facilidades para la supervisión de la obra Debe brindar las facilidades para la supervisión de la obra.

A fin de que la Entidad verifique y exija la correcta ejecución de los trabajos. De esta manera se asegura el fiel cumplimiento de las condiciones estipuladas y obligaciones del contratista, establecidas en el contrato y sus anexos. En el acto de entrega del terreno, debe abrir el cuaderno de obra debidamente foliado, que será firmado en todas sus páginas por el inspector/supervisor y el ingeniero residente. En este cuaderno se anotará las indicaciones, órdenes, autorizaciones, reparos, variantes, consultas y anotaciones que consideren convenientes para la ejecución de la obra.

14.4 Calendario de ejecución de obra

La contratista debe cumplir con el calendario de ejecución de obra y con los avances parciales establecidos en el Calendario Valorizado de Avance de Obra.

14.5 Conclusión de la obra

La contratista debe ejecutar la obra en el plazo establecido en el contrato y adoptar todas las medidas necesarias que garanticen el cumplimiento de la conclusión de la obra en dicho plazo. Hasta su liquidación y puesta en operación.

14.6 Seguridad y salud ocupacional

La Contratista deberá cumplir con la normatividad legal, sobre Seguridad y Salud Ocupacional; de aplicación en su actividad; al respecto deberá dar estricto cumplimiento, bajo su responsabilidad en caso de inobservancia, de la normatividad referencial y sus modificaciones.

La Contratista deberá desarrollar las medidas adecuadas de seguridad y salud ocupacional a fin de garantizar la seguridad y salud del personal que intervenga en la actividad y preservar los bienes propios.

14.7 Tributos y otras obligaciones

Serán de cargo del Contratista todos los tributos, contribuciones y gravámenes que le corresponden de acuerdo con Ley. Toda responsabilidad de carácter laboral y por el pago de aportaciones sociales es exclusivamente del Contratista.

14.8 Trabajos defectuosos o mal ejecutados





MUNICIPALIDAD PROVINCIAL
JORGE BASADRE

GERENCIA MUNICIPAL DE
INFRAESTRUCTURA Y
DESARROLLO TERRITORIAL

“Año de la recuperación y consolidación de la
economía peruana”

La Contratista es exclusivamente responsable de la ejecución y conservación de las obras objeto del presente contrato y de las faltas que en ellas pudieran notarse, sin que le exima de responsabilidad la circunstancia de que la Supervisión de Obra haya examinado y reconocido la obra durante su construcción o los materiales empleados, ni que las distintas partes de obra hayan sido incluidas en las mediciones o certificaciones parciales.

14.9 Obligaciones laborales

La contratista debe cumplir con las siguientes obligaciones laborales:

Pago de remuneraciones y beneficios sociales

La Contratista debe asumir y responder exclusivamente del pago de remuneraciones, indemnizaciones, seguros y demás beneficios sociales establecidos por la legislación para el personal a su servicio; así como por los impuestos, contribuciones y aportaciones que le correspondan por los trabajadores. La Entidad actúa como agente retenedor en materia tributaria, conforme lo dispone la normatividad vigente.

Seguros

Debe obtener y presentar a la Entidad todos los seguros necesarios de aseguradores autorizados, conforme a la legislación vigente y debidamente supervisados por la Superintendencia de Banca y Seguros y de Administradoras de Fondos de Pensiones. Asimismo, debe mantenerlos vigentes en su total capacidad y cobertura, desde el inicio de la obra hasta su conclusión; hasta que la obra materia del contrato haya sido recibida por la Entidad, con la finalidad de cubrir la atención de enfermedades y lo accidentes de trabajo. Los citados seguros por contratar, cuando menos cubrirán lo siguiente: Accidentes de trabajo, Accidentes individuales de su personal, conforme a lo prescrito Daños y perjuicios a terceros, para cubrir la responsabilidad civil por muerte accidental o lesiones a personas que no sean trabajadores del contratista, o daños a la propiedad de terceros, dentro del alcance de las obras y del terreno entregado, así como aquellos derivados de la ejecución de los trabajos.

Seguridad e higiene ocupacional

La contratista debe cumplir con las normas legales de seguridad e higiene ocupacional en resguardo de la integridad física de los trabajadores. Es legalmente responsable de su previsión y adecuada protección, contra accidentes enfermedades ocupacionales. Asimismo, debe proporcionar a sus trabajadores el equipo de protección personal (uniforme, mascarilla y otros implementos indispensables acorde con la labor que desempeñarán) adecuado para el desarrollo de sus actividades.

14.10 Ejecución de la obra

Equipos y materiales

La contratista debe abastecerse, con la debida anticipación, de todos los equipos, materiales y elementos necesarios que se requiere para la ejecución de los trabajos. Debe contar con la cantidad de maquinaria y equipo mínimo para la ejecución de la obra; cuyas características en rendimiento, capacidad y potencia estarán en concordancia o equivalencia con la oferta presentada. LOS materiales empleados en la obra deben cumplir con las especificaciones técnicas señaladas en el Expediente Técnico de Obra.





MUNICIPALIDAD PROVINCIAL
JORGE BASADRE

GERENCIA MUNICIPAL DE
INFRAESTRUCTURA Y
DESARROLLO TERRITORIAL

“Año de la recuperación y consolidación de la
economía peruana”

Oficina para el supervisor de obra

Debe poner a disposición del supervisor de la Entidad, una oficina provisional con las dimensiones necesarias para que desarrolle sus labores.

Cuaderno de obra

En el acto de entrega del terreno, se debe proporcionar el acceso al cuaderno de obra digital donde se anotará las indicaciones, órdenes, autorizaciones, reparos, variantes, consultas y anotaciones que consideren convenientes para la ejecución de la obra. El inspector/supervisor también tendrá acceso al cuaderno de obra digital donde ambos harán las anotaciones respectivas.

Documentos del Expediente Técnico de Obra.

La contratista debe ejecutar la obra en estricta conformidad con: Los planos, Las especificaciones técnicas, Las Bases integradas, El calendario de avance de obra, El calendario de adquisición de materiales y Los demás documentos del Expediente Técnico de Obra.

15. PERFECCIONAMIENTO DEL CONTRATO

El contrato se perfecciona con la suscripción del documento que lo contiene. Para dicho efecto el postor ganador de la buena pro, dentro del plazo previsto en el artículo 141 del Reglamento, debe presentar la documentación requerida en medio físico y digital, por medio de Mesa de Partes, dirigida al Órgano Encargado de las Contrataciones de la Entidad a través de mesa de partes cito en la dirección Villa Locumba Plaza Principal S/N, Tacna - Perú en el horario de lunes a viernes de 08:30 a 16:00 horas.

15.1 REQUISITOS PARA PERFECCIONAR EL CONTRATO

El postor ganador de la buena pro debe presentar los siguientes documentos para perfeccionar el contrato:

- a) Garantía de fiel cumplimiento del contrato.
- b) Garantía de fiel cumplimiento por prestaciones accesorias, de ser el caso.
- c) Contrato de consorcio con firmas legalizadas ante Notario de cada uno de los integrantes, de ser el caso.
- d) Código de cuenta interbancaria (CCI) o, en el caso de proveedores no domiciliados, el número de su cuenta y la entidad bancarias en el exterior.
- e) Copia de la vigencia del poder del representante legal de la empresa que acredite que cuenta con facultades para perfeccionar el contrato, cuando corresponda.
- f) Copia de DNI del postor en caso de persona natural, o de su representante legal en caso de persona jurídica.
- g) Domicilio para efectos de la notificación durante la ejecución del contrato.
- h) Autorización de notificación de la decisión de la Entidad sobre la solicitud de ampliación de plazo mediante medios electrónicos de comunicación.
- i) Constancia de capacidad libre de contratación expedida por el RNP.
- j) Programa de Ejecución de Obra (CPM) el cual presenta la ruta crítica y el calendario de avance de obra valorizado.
- k) Calendario de adquisición de materiales e insumos necesarios para la ejecución de obra, en concordancia con el calendario de avance de obra valorizado. Este calendario se actualiza con cada ampliación de plazo otorgada, en concordancia con el calendario de avance de obra valorizado vigente.
- l) Calendario de utilización de equipo, en caso la naturaleza de la contratación lo





MUNICIPALIDAD PROVINCIAL
JORGE BASADRE

GERENCIA MUNICIPAL DE
INFRAESTRUCTURA Y
DESARROLLO TERRITORIAL

“Año de la recuperación y consolidación de la
economía peruana”

requiera.

- m) Memoria en la que se señalen las consideraciones que se han tomado en cuenta para la elaboración de los documentos indicados en los literales j), k) y m).
- n) Copia de documentos que sustenten la propiedad, la posesión, el compromiso de compra-venta o alquiler u otro documento que acredite la disponibilidad del requisito de calificación equipamiento estratégico. En el caso que el postor ganador sea un consorcio los documentos de acreditación de este requisito pueden estar a nombre del consorcio o de uno de sus integrantes.
- o) Copia de los diplomas que acrediten la formación académica requerida del plantel profesional clave, en caso de que el grado o título profesional requerido no se encuentre publicado en el Registro Nacional de Grados Académicos y Títulos Profesionales a cargo de la de la Superintendencia Nacional de Educación Superior Universitaria – SUNEDU.
- p) Copia de (i) contratos y su respectiva conformidad o (ii) constancias o (iii) certificados o (iv) cualquier otra documentación que, de manera fehaciente demuestre la experiencia del personal que conforma el plantel profesional clave.
- q) Documentación del Sistema de Gestión de Seguridad y Salud en el Trabajo-SGSST de la empresa ganadora de la buena pro.
 - Política de Seguridad y Salud en el Trabajo.
 - Estudio de Riesgos.
 - Reglamento Interno de Seguridad y Salud en el Trabajo.
 - Programa de Seguridad y Salud en el Trabajo.
 - Plan de Contingencias
 - Procedimientos de trabajo sobre las tareas que van a realizar.
 - Póliza de seguros: SCTR & EAR

16. ADELANTOS, VALORIZACIONES Y REAJUSTES

16.1 ADELANTO DIRECTO

La Entidad otorgará un (01) adelanto directo por el 10% del monto del contrato original.

La Contratista debe solicitar formalmente el único adelanto dentro de los ocho (8) días siguientes a la suscripción del contrato, adjuntando a su solicitud la garantía por adelanto, mediante carta fianza o póliza de caución y el comprobante de pago correspondiente, la cual debe emitirse por una entidad bajo supervisión de la Superintendencia de Bancas, Seguros y AFP (según Art. 148 del RLCE). La Entidad debe entregar el monto solicitado dentro de los siete (7) días contados a partir del día siguiente de recibida la solicitud del contratista.

16.2 ADELANTO PARA MATERIALES O INSUMOS

La Entidad otorgará adelantos para materiales o insumos hasta por el 20% del monto del contrato original, conforme al calendario de adquisición de materiales o insumos presentado por el contratista.

La entrega de los adelantos se realizará en un plazo de ocho (08) días calendario previos a la fecha prevista en el calendario de adquisición de materiales o insumos para cada adquisición, con la finalidad que LA CONTRATISTA pueda disponer de los materiales o insumos en la oportunidad prevista en el calendario de avance de obra valorizado. Para tal efecto, LA CONTRATISTA debe solicitar la entrega del adelanto en un plazo de ocho (08) días calendario anteriores al inicio del plazo antes mencionado. Debe emitirse una garantía y el comprobante de pago correspondiente, la cual debe emitirse por una entidad bajo supervisión de la Superintendencia de Bancas, Seguros y AFP (según Art. 148 del RLCE).





MUNICIPALIDAD PROVINCIAL
JORGE BASADRE

GERENCIA MUNICIPAL DE
INFRAESTRUCTURA Y
DESARROLLO TERRITORIAL

“Año de la recuperación y consolidación de la
economía peruana”

16.3 VALORIZACIONES

El periodo de valorización será MENSUAL.

16.4 PLAZO PARA EL PAGO DEL SALDO DE LA LIQUIDACIÓN DEL CONTRATO DE OBRA

La Entidad o la Contratista, según corresponda, deben efectuar el pago del monto correspondiente al saldo de la liquidación del contrato de obra, en el plazo de 30 días calendario, computados desde el día siguiente del consentimiento de la liquidación. Para tal efecto, la parte que solicita el pago debe presentar el comprobante de pago respectivo.

16.5 MEDIDAS DE CONTROL DURANTE LA EJECUCIÓN CONTRACTUAL

Las Medidas de control y supervisión durante la ejecución contractual lo realizará el administrador de contrato y el supervisor de obra, sea directamente y lo mediante personal profesional como persona natural o jurídica previamente autorizados, y según se requiera la necesidad y especialidad.

La **Entidad** podrá paralizar los trabajos si determina el incumplimiento de los procedimientos establecidos para el presente contrato o que constituyan observaciones de gravedad para la seguridad de los trabajadores o de terceros, sin reconocimiento de mayores gastos generales.

16.6 REAJUSTES

Los reajustes se calculan conforme lo indicado en el numeral 38.3 del artículo 38 y el artículo 195 del Reglamento.

17. PENALIDADES APLICABLES

17.1 PENALIDAD POR MORA EN LA EJECUCIÓN DE LA PRESTACIÓN

En caso de retraso injustificado del contratista en la ejecución de las prestaciones objeto del contrato, la Entidad le aplica automáticamente una penalidad por mora por cada día de atraso, de conformidad con el artículo 162 del Reglamento.

Si LA CONTRATISTA incurre en retraso injustificado en la ejecución de las prestaciones objeto del contrato, LA ENTIDAD le aplica automáticamente una penalidad por mora por cada día de atraso, de acuerdo a la siguiente fórmula:

$$\text{Penalidad Diaria} = \frac{0.10 \times \text{Monto Vigente}}{F \times \text{Plazo vigente en días}}$$

Donde:

F= 0.15 para plazos mayores a sesenta (60) días o;

F= 0.40 para plazos menores o iguales a sesenta (60) días.

El retraso se justifica a través de la solicitud de ampliación de plazo debidamente aprobado. Adicionalmente, se considera justificado el retraso y en consecuencia no se aplica penalidad, cuando la CONTRATISTA acredite, de modo objetivamente sustentado, que el mayor tiempo transcurrido no le resulta imputable. En este último caso la calificación del retraso como justificado por parte de LA ENTIDAD no da lugar al pago de gastos generales ni costos directos de ningún tipo, conforme el numeral





MUNICIPALIDAD PROVINCIAL
JORGE BASADRE

GERENCIA MUNICIPAL DE
INFRAESTRUCTURA Y
DESARROLLO TERRITORIAL

"Año de la recuperación y consolidación de la
economía peruana"

17.2 162.5 del artículo 162 del Reglamento de la Ley de Contrataciones del Estado.
OTRAS PENALIDADES

La Entidad puede establecer penalidades distintas a la mencionada en el numeral precedente, según lo previsto en el artículo 163 del Reglamento y lo indicado en la sección específica de las bases.

Estos dos tipos de penalidades se calculan en forma independiente y pueden alcanzar cada una un monto máximo equivalente al diez por ciento (10%) del monto del contrato vigente, o de ser el caso, del ítem que debió ejecutarse.

La tabla de penalidades se muestra en el cuadro siguiente:



| PENALIDADES PARA CONSIDERAR EN LAS BASES Y CONTRATOS COMO UNIDADES DE PENALIZACION (PENALIDADES GENERALES) (1 UIT= Vigentes) | | | |
|---|---|--|---|
| ITEM | SUPUESTO DE APLICACIÓN DE PENALIDADES | FORMA DE CALCULO | PROCEDIMIENTOS |
| 1 | Cuando el personal del plantel profesional clave permanece menos de sesenta (60) días calendario o del íntegro del plazo de ejecución, si este es menor a los sesenta (60) días calendarios de conformidad con las disposiciones establecidas en el numeral 190.2 del artículo 190 del reglamento | 0.5 UIT Por cada día de ausencia del personal en obra en el plazo previsto. | Según informe del SUPERVISOR DE OBRA. O quien haga sus veces. |
| 2 | En caso la contratista incumpla con su obligación de ejecutar la prestación con el personal acreditado o debidamente sustituido. | 0.5 UIT Por cada día de ausencia del personal en obra en el plazo previsto. | Según informe del SUPERVISOR DE OBRA. O quien haga sus veces. |
| 3 | En caso culmine la relación contractual entre la contratista y el personal ofertado y la Entidad no haya aprobado la sustitución del personal por no cumplir con la experiencia y calificaciones requeridas. | 0.5 UIT Por cada día de ausencia del personal en obras | Según informe del SUPERVISOR DE OBRA. O quien haga sus veces. |
| 4 | En caso de que se utilice el cuaderno de obra física por no tener la cobertura de internet. Si la contratista o su personal, no permite el acceso al cuaderno de obra físico al SUPERVISOR DE OBRA, impidiéndole anotar las ocurrencias. | Cinco por mil (5/1000) del monto de la valorización del periodo por cada día de dicho impedimento. | Según informe del SUPERVISOR DE OBRA. O quien haga sus veces. |
| 5 | INDUMENTARIA E IMPLEMENTACION DE PROTECCION PERSONAL. El contratista que no cumpla con dotar al personal los implementos o equipos básicos de protección personal, en la ejecución de obras, conforme lo establece la Norma G.050. La multa será por persona, por ocurrencia y por día. | 0.5 UIT, por ocurrencia | Según informe del SUPERVISOR DE OBRA. O quien haga sus veces. |
| 6 | EQUIPOS DEL CONTRATISTA. Cuando la Contratista no cuente con los equipos mínimos exigidos en el expediente técnico, o que los tenga incompletos para la ejecución de la obra. La penalidad será por día y por equipo. | 0.5 UIT, por ocurrencia | Según informe del SUPERVISOR DE OBRA. O quien haga sus veces. |



MUNICIPALIDAD PROVINCIAL
JORGE BASADRE

GERENCIA MUNICIPAL DE
INFRAESTRUCTURA Y
DESARROLLO TERRITORIAL

"Año de la recuperación y consolidación de la
economía peruana"

| | | | |
|----|--|--|--|
| 7 | CALIDAD DE EJECUCION DE OBRAS Cuando el supervisor y/o inspector o coordinador observe un trabajo mal ejecutado. Además de la penalidad. LA CONTRATISTA deberá de corregir dicho trabajo sin costo alguno para la Entidad. | 0.5 UIT, por ocurrencia | Según informe del SUPERVISOR DE OBRA. O quien haga sus veces. |
| 8 | CALIDAD DE LOS MATERIALE Cuando la Contratista emplee materiales que no cumplan los requisitos de las especificaciones técnicas contenidas en el expediente técnico y las normativas vigentes. La penalidad será por cada caso detectado. La CONTRATISTA deberá retirar dicho material y remplazarlo por otro que cuente con los respectivos certificados y/o ensayos de control de calidad. Siendo dicho a cargo del contratista. | 0.5 UIT, por ocurrencia | Según informe del SUPERVISOR DE OBRA. O quien haga sus veces. |
| 9 | USO DE MATERIALES SIN ENSAYOS EN CALIDAD PREVIOS Cuando la Contratista presente materiales que no cuenten con los certificados y/o ensayos de calidad previas a su utilización, LA CONTRATISTA debe retirar dichos materiales y reemplazarlos por otros que cuenten con los respectivos certificados y/o ensayos de control de calidad. Siendo dicho a cargo del Contratista. | 0.5 UIT, por ocurrencia | Según informe del SUPERVISOR DE OBRA. O quien haga sus veces. |
| 10 | PERMANENCIA DEL RESIDENTE DE OBRA El residente es de forma permanente y directa. (Art. 179.1 del RLC). En caso de que el residente de obra no permanezca permanentemente en la obra será causal de aplicación de penalidad. La penalidad será por cada día de inasistencia | 0.5 UIT, por cada caso día de ausencia del personal | Según informe del SUPERVISOR DE OBRA. O quien haga sus veces. |
| 11 | PERMANENCIA DEL PLANTEL TECNICO En caso de que los profesionales del plantel técnico no permanezcan en obras de acuerdo al coeficiente de participación y de acuerdo al cronograma de participación. | 0.5 UIT, por cada caso día de ausencia del personal | Según informe del SUPERVISOR DE OBRA. O quien haga sus veces. |
| 12 | PAGO DEL PERSONAL Por la demora en el cumplimiento en los pagos del personal el servicio del contratista por un periodo mayor a un mes. La multa será por cada caso determinado. | 0.5 UIT, por cada caso determinado. | Según informe del SUPERVISOR DE OBRA. O quien haga sus veces. |
| 13 | SEGURIDAD DE OBRAS Y SEÑALIZACION Cuando no cuenta con los dispositivos de seguridad en la obra tanto peatonal y vehicular incumpliendo las normas y el expediente técnico. La penalidad será por cada día de incumplimiento. | 0.5 UIT, por cada caso determinado. | Según informe del SUPERVISOR DE OBRA. O quien haga sus veces. |
| 14 | CRONOGRAMA VALORIZADO AL INICIO DEL PLAZO CONTRACTUAL Cuando La contratista no cumple con entregar el calendario valorizado adecuado a la fecha de inicio del plazo contractual, en un plazo de 03 días calendarios de iniciado el plazo. La penalidad será por cada día de retraso en la presentación. | 0.5 UIT, por cada día de incumplimiento. | Según informe del SUPERVISOR DE OBRA. O quien haga sus veces. |





MUNICIPALIDAD PROVINCIAL
JORGE BASADRE

GERENCIA MUNICIPAL DE
INFRAESTRUCTURA Y
DESARROLLO TERRITORIAL

“Año de la recuperación y consolidación de la
economía peruana”

| | | | |
|----|---|---|---|
| 15 | CARTEL DE OBRA Cuando la Contratista no coloque el cartel de Obra dentro de los siete (07) días calendarios posteriores a la entrega de terreno, así mismo, es obligación del contratista mantener el cartel de obra en óptimas condiciones durante la ejecución de la obra hasta la recepción de obra, caso contrario se efectuará la penalidad. La penalidad será por día. | 0.25 UIT, por cada día de incumplimiento. | Según informe del SUPERVISOR DE OBRA. O quien haga sus veces. |
| 16 | Por presentar valorizaciones de Obra y/o metrados no ejecutados (sobre valorizaciones), que no hayan sido sustentados, si perjuicio de las acciones legales que pudieran corresponder. | Hasta el 10% de lo sobrevalorado | Según informe del SUPERVISOR DE OBRA. O quien haga sus veces. |
| 17 | Si la Contratista incumple con las normas Socio Laborales y/o de Seguridad y Salud en el trabajo | 0.50 UIT, por cada día de ocurrencia | Según informe del SUPERVISOR DE OBRA. O quien haga sus veces. |
| 18 | En caso de que la maquinaria y equipamiento estratégico presente deterioro y la Contratista no realice la reposición al día siguiente de haber sido requerido, se aplicará una penalidad por cada día de ocurrencia. | 0.8 UIT, por cada día de ocurrencia | Según informe del SUPERVISOR DE OBRA. O quien haga sus veces. |
| 19 | No presentar dentro de los siete (07) días calendarios de iniciado la ejecución de obra, el Plan de Seguridad, juntamente con el cronograma de actividades y recursos. | 0.8 UIT, por cada día de ocurrencia | Según informe del SUPERVISOR DE OBRA. O quien haga sus veces. |
| 20 | Por presentar a tiempo el Informe Técnico de Revisión del expediente técnico de obra de acuerdo con el Artículo N°177 del R.L.C.E. | 1 UIT | Según informe del SUPERVISOR DE OBRA. O quien haga sus veces. |
| 21 | No presentar dentro los siete (07) días calendarios e iniciado la ejecución de la obra, el cronograma de participación de todo el personal técnico propuesto de acuerdo al coeficiente de participación. | 0.8 UIT, por cada día de ocurrencia | Según informe del SUPERVISOR DE OBRA. O quien haga sus veces. |

Nota. - Estas penalidades se irán acumulando hasta; el caso que, la contratista supere la penalidad máxima del 10% del monto del contrato, siendo causa de resolución de contrato por incumplimiento.

Nota. - Los profesionales que actualmente vienen prestando sus servicios con ELECTRO SUR S.A. en obras adjudicadas por la Entidad, no podrán acreditar como participes en la presente Convocatoria.

El procedimiento para la aplicación de las penalidades será el siguiente:

- La Entidad notifica a LA CONTRATISTA la(s) falta(s) incurrida(s), otorgándole 2 días hábiles de plazo después de notificada, para que presente su descargo en caso corresponda.
- Cumplido con el plazo otorgado para el descargo y con el descargo presentado por LA CONTRATISTA (en caso sea presentado), la Entidad procederá a efectuar la evaluación correspondiente y aplicación de la penalidad en caso corresponda.





MUNICIPALIDAD PROVINCIAL
JORGE BASADRE

GERENCIA MUNICIPAL DE
INFRAESTRUCTURA Y
DESARROLLO TERRITORIAL

"Año de la recuperación y consolidación de la
economía peruana"

- Además de la penalización, la empresa contratista debe levantar la observación, con evidencias documentadas y fotografías que demuestren fehacientemente la subsanación del incumplimiento, en el plazo máximo de 5 días.

17.3 INCUMPLIMIENTO DEL CONTRATO

Las causales para la resolución del contrato serán aplicadas de conformidad con el artículo 36 de la Ley y 164 del Reglamento de Ley de Contrataciones Estado.

18. DISPOSICIONES FINALES

Todos los demás aspectos del presente procedimiento no contemplados en los términos de referencia, se regirán supletoriamente por la Ley y su Reglamento, así como por las disposiciones legales vigentes.

18.1 RESPONSABILIDAD POR VICIOS OCULTOS

Ni la suscripción del Acta de Recepción de Obra, ni el consentimiento de la liquidación del contrato de obra, enervan el derecho de LA ENTIDAD a reclamar, posteriormente, por defectos o vicios ocultos, conforme a lo dispuesto por los artículos 40 de la Ley de Contrataciones del Estado y 173 de su Reglamento.

El plazo máximo de responsabilidad de LA CONTRATISTA es de 7 años, contados a partir de la conformidad de la recepción TOTAL de la obra.

5.24. CONSORCIOS

De conformidad con el artículo 49 del Reglamento, el número máximo de consorciados será de tres (03) integrantes.

Con el objeto de garantizar que la empresa que tenga mayor experiencia ejecute el servicio, el porcentaje mínimo de participación en la ejecución del contrato, para el integrante del consorcio que acredite mayor experiencia, es de 50%.



6 ANEXOS

ANEXO N° 01-TDR

Ítem A: AMPLIACIÓN DE LA RED PRIMARIA Y SECUNDARIA DEL PROYECTO MEJORAMIENTO Y AMPLIACION DE REDES PRIMARIAS Y SECUNDARIAS DE ENERGIA ELECTRICA CONVENCIONAL, VALLE CINTO DEL DISTRITO DE LOCUMBA - PROVINCIA DE JORGE BASADRE - DEPARTAMENTO DE TACNA.

- COMPONENTE I: AMPLIACIÓN DE LA RED PRIMARIA DEL PROYECTO MEJORAMIENTO Y AMPLIACION DE REDES PRIMARIAS Y SECUNDARIAS DE ENERGIA ELECTRICA CONVENCIONAL, VALLE CINTO DEL DISTRITO DE LOCUMBA - PROVINCIA DE JORGE BASADRE - DEPARTAMENTO DE TACNA.

| ITEM | DESCRIPCIÓN DE PARTIDAS | METRADO | |
|------|--|---------|-----------|
| | | UNID | SUB TOTAL |
| A | SUMINISTRO DE MATERIALES REDES PRIMARIAS | | |



MUNICIPALIDAD PROVINCIAL
JORGE BASADRE

GERENCIA MUNICIPAL DE
INFRAESTRUCTURA Y
DESARROLLO TERRITORIAL

“Año de la recuperación y consolidación de la
economía peruana”

| | | | |
|---------|--|-----|--------|
| 1.00 | POSTES DE CONCRETO ARMADO | | |
| 1.01 | POSTE DE C.A.C. DE 13/300/160/355, INCLUYE PERILLA DE CONCRETO | und | 1.00 |
| 1.02 | POSTE DE C.A.C. DE 13/400/180/375, INCLUYE PERILLA DE CONCRETO | und | 4.00 |
| 2.00 | MENSULAS Y FERRETERIA DE F°G° PARA POSTES Y MENSULAS | | |
| 2.01 | SOPORTE PARA ESTRUCTURA TIPO DP-2 | | |
| 2.01.01 | ABRAZADERA CIRCULAR TIPO CASH VIA/2 DE F° G° 51x 6x210 /240mm. DIAM. C/4 PERNOS 16 DIAM.76mm | jgo | 1.00 |
| 2.01.02 | CRUCETA SIMPLE DE F°G° DE 2.00 m, INCLUYE: (01 RIOSTRA, 01 ABRAZADERA TIPO U) | und | 1.00 |
| 2.02 | SOPORTE PARA ESTRUCTURA TIPO DP-3 | | |
| 2.02.01 | ABRAZADERA CIRCULAR TIPO CASH VIA/2 DE F° G° 51x 6x210 /240mm. DIAM. C/4 PERNOS 16 DIAM.76mm | jgo | 1.00 |
| 2.02.02 | CRUCETA SIMPLE DE F°G° DE 2.00 m, INCLUYE: (01 RIOSTRA, 01 ABRAZADERA TIPO U) | jgo | 1.00 |
| 2.03 | SOPORTE PARA ESTRUCTURA TIPO DP-4 | | |
| 2.03.01 | CRUCETA SIMPLE DE F°G° DE 2.00 m, INCLUYE: (01 RIOSTRA, 01 ABRAZADERA TIPO U) | jgo | 2.00 |
| 2.04 | SOPORTE PARA ESTRUCTURA TIPO A13 | | |
| 2.04.01 | MENSULAS DE C.A.V. m / 1.50 / 500 | und | 1.00 |
| 2.05 | SOPORTE PARA ESTRUCTURA TIPO A73 | | |
| 2.05.01 | MENSULAS DE C.A.V. m / 1.50 / 500 | und | 3.00 |
| 2.06 | SOPORTE DE F°G° PARA TRANSFORMADOR DE DISTRIBUCION | | |
| 2.06.01 | MEDIA PLATAFORMA DE C.A.V. DE 1.10/750 | und | 3.00 |
| 2.06.02 | MENSULAS DE C.A.V. m / 1.50 / 500 | und | 9.00 |
| 2.06.03 | CRUCETA SIMPLE DE F°G° DE 2.00 m, INCLUYE: (01 RIOSTRA, 01 ABRAZADERA TIPO U) | jgo | 3.00 |
| 3.00 | AISLADORES | | |
| 3.01 | AISLADOR POLIMERICO TIPO PIN DE 36 kV CON ESPIGA PARA CRUCETA | und | 24.00 |
| 3.02 | AISLADOR POLIMERICO TIPO SUSPENSION DE 36kV | und | 6.00 |
| 4.00 | CONDUCTORES DE ALEACION DE ALUMINIO Y COBRE | | |
| 4.01 | CONDUCTOR DE ALEACION DE ALUMINIO TIPO AAAC DE 50 mm2 | m | 517.43 |
| 4.02 | CONDUCTOR DE Cu ELECTROLITICO UNIPOLAR TIPO N2XOH DE 50 mm2, PARA BAJADA A TABLERO DE DISTRIBUCION | m | 60.00 |
| 4.03 | CONDUCTOR DE COBRE DESNUDO CABLEADO TEMPLE BLANDO DE 25 MM2, PARA PUESTA A TIERRA | m | 183.00 |
| 4.04 | CONDUCTOR DE COBRE DESNUDO CABLEADO TEMPLE DURO DE 35 MM2 | m | 18.00 |
| 5.00 | ACCESORIOS PARA CONDUCTOR DE ALEACION ALUMINIO Y COBRE | | |
| 5.01 | ALAMBRE DE AMARRE DE ALUMINIO DESNUDO DE 16 mm2 | m | 49.50 |
| 5.02 | CONECTOR DE DOBLE VIA AL/AL 35 - 70 mm2 (3 PERNOS) | und | 18.00 |
| 5.03 | CONECTOR DE DOBLE VIA BIMETALICO AL/Cu 70 - 35 mm2 (3 PERNOS) | und | 18.00 |
| 5.04 | CINTA PLANA DE ARMAR DE ALUMINIO DE 1/2" | m | 12.00 |
| 5.05 | VARILLA DE ARMAR SIMPLE PARA CABLE AAAC DE 50mm2 | und | 24.00 |
| 6.00 | FERRETERIA Y ACCESORIOS PARA POSTES Y CRUCETAS | | |
| 6.01 | PERNO DOBLE ARMADO DE A°G° 16 mm Ø x 508 mm. LONG., C/ARANDELA, T Y CT | und | 15.00 |





MUNICIPALIDAD PROVINCIAL
JORGE BASADRE

GERENCIA MUNICIPAL DE
INFRAESTRUCTURA Y
DESARROLLO TERRITORIAL

“Año de la recuperación y consolidación de la
economía peruana”

| | | | |
|-------|---|------|-------|
| 6.02 | PERNO DOBLE ARMADO DE A°G° 16 mm Ø x 450 mm. LONG., C/ARANDELA, T Y CT | und | 4.00 |
| 6.03 | ARANDELA CUADRADA PLANA DE A°G° 57x57x5mm, AGUJERO DE 18mm Ø | und | 43.00 |
| 6.04 | PERNO OJO DE A°G° 19 mm. Ø 305 mm. LONG. 102 mm DE ROSCADO C/T Y CT | und | 3.00 |
| 6.05 | TUERCA OJO DE A°G° DE 19 mm. Ø x80x38 mm., PARA PERNO DE 16 mm DE DIAMETRO | und | 3.00 |
| 6.06 | PLANCHA DE COBRE TIPO J | und | 17.00 |
| 6.07 | CONECTOR DE DERIVACION TIPO PERNO PARTIDO DE BRONCE PARA CONDUCTOR DE 25mm2 | und | 18.00 |
| 6.08 | GRAPA DE ANCLAJE DE ALUMINIO TIPO PISTOLA INCL. 3 PERNOS Y ARANDELAS, PARA CONDUCTOR DE 50-70 mm2 | und | 3.00 |
| 6.09 | TERMINAL DE COMPRESION BIMETALICO P/CONDUCTOR HASTA 50 mm2 CON OREJA DE 9.5 mm. DE DIAMETRO | und | 9.00 |
| 7.00 | MATERIAL PARA PUESTA A TIERRA | | |
| 7.01 | CAJA DE REGISTRO C.A.V. DE 0.40 x 0.40 x 0.30 m CON TAPA | und | 6.00 |
| 7.02 | CONECTOR TIPO ANDERSON ELECTRIC "AB" DE BRONCE | und | 6.00 |
| 7.03 | CEMENTO CONDUCTIVO (BOLSA DE 25 KG) | bls | 12.00 |
| 7.04 | TUBO PVC SAP 25 mm Ø | m | 13.00 |
| 7.05 | TIERRA NEGRA DE CULTIVO CERNIDA | m3 | 15.00 |
| 7.06 | VARILLA DE COBRE ELECTROLITICO DE 19 mm Ø x 2.40 m | und | 6.00 |
| 7.07 | PROTECTOR ANTIROBO PARA VARILLA DE PUESTA A TIERRA | und | 6.00 |
| 8.00 | EQUIPO Y ACCESORIOS DE PROTECCION Y MANIOBRA | | |
| 8.01 | FUSIBLE CHICOTE TIPO "K" 2A | und | 9.00 |
| 8.02 | SECCIONADOR FUSIBLE UNIPOLAR TIPO CUT OUT 36 kV, 100A, 170kV BIL | und | 9.00 |
| 9.00 | TRANSFORMADOR DE DISTRIBUCION | | |
| 9.01 | TRANSFORMADOR TRIFÁSICO DE 50 KVA , Dyn5-Dd6, 22.9/0.40 - 0.230 KV, h=1000msnm | und | 2.00 |
| 9.02 | TRANSFORMADOR TRIFÁSICO DE 37.5 KVA , Dyn5-Dd6, 22.9/0.40 - 0.230 KV, h=1000msnm | und | 1.00 |
| 10.00 | TABLEROS DE DISTRIBUCION | | |
| 10.01 | TABLERO DE DISTRIBUCION PARA TRAF0 DE 50 KVA (INC. EQUIPAMIENTO) | cjto | 2.00 |
| 10.02 | TABLERO DE DISTRIBUCION PARA TRAF0 DE 37.5 KVA (INC. EQUIPAMIENTO) | cjto | 1.00 |



| ITEM | DESCRIPCIÓN DE PARTIDAS | METRADO | |
|-------------|--|---------|-----------|
| | | UNID | SUB TOTAL |
| B | MONTAJE ELECTROMECHANICO | | |
| 1.00 | OBRAS PRELIMINARES | | |
| 1.01 | CARTEL DE IDENTIFICACION DE OBRA | Glb | 1.00 |
| 1.02 | ALMACEN Y OFICINAS PROVISIONAL DE OBRA | Glb | 1.00 |
| 1.03 | TRAZO NIVELACION Y REPLANTEO TOPOGRAFICO | m | 166.00 |
| 1.04 | SANEAMIENTO DE FRANJA DE SERVIDUMBRE | Glb | 1.00 |
| 1.05 | MITIGACION DE IMPACTO AMBIENTAL | Glb | 1.00 |
| 2.00 | INSTALACION DE POSTES DE CONCRETO | | |



MUNICIPALIDAD PROVINCIAL
JORGE BASADRE

GERENCIA MUNICIPAL DE
INFRAESTRUCTURA Y
DESARROLLO TERRITORIAL

"Año de la recuperación y consolidación de la
economía peruana"

| | | | |
|------|--|-----|--------|
| 2.01 | TRANSPORTE DE POSTE DE ALMACEN A PUNTO DE IZAJE | Und | 5.00 |
| 2.02 | EXCAVACIÓN DE HOYO PARA POSTES DE 13m | Und | 5.00 |
| 2.03 | SOLADO DE CONCRETO DE 4" (100 MM) PARA POSTE DE C.A.C. 13 | Und | 5.00 |
| 2.04 | IZAJE DE POSTE DE C.A.C. DE 13 m, INCLUYE CIMENTACION | Und | 5.00 |
| 3.00 | INSTALACION DE PUESTA A TIERRA | | |
| 3.01 | EXCAVACION DE HOYO PARA PAT-0 | Und | 2.00 |
| 3.02 | EXCAVACION DE HOYO PARA PAT-1 | Und | 6.00 |
| 3.03 | INSTALACION DE PUESTA A TIERRA TIPO PAT-0, INCLUYE RELLENO Y COMPACTACIÓN CON TIERRA CERNIDA | Jgo | 2.00 |
| 3.04 | INSTALACION DE PUESTA A TIERRA TIPO PAT-1, INCLUYE RELLENO Y COMPACTACIÓN CON TIERRA CERNIDA | Jgo | 6.00 |
| 4.00 | MONTAJE DE ARMADOS | | |
| 4.01 | MONTAJE DE ARMADO TIPO "PD-2" | Jgo | 1.00 |
| 4.02 | MONTAJE DE ARMADO TIPO "PD-3" | Jgo | 1.00 |
| 4.03 | MONTAJE DE ARMADO TIPO "PD-4" | Jgo | 1.00 |
| 4.04 | MONTAJE DE ARMADO TIPO "A13" | Jgo | 1.00 |
| 4.05 | MONTAJE DE ARMADO TIPO "A73" | Jgo | 1.00 |
| 4.06 | MONTAJE DE ARMADO TIPO "SAM - 3 MONOPOSTE" | Jgo | 3.00 |
| 5.00 | MONTAJE DE CONDUCTORES | | 0.00 |
| 5.01 | TENDIDO Y PUESTA EN FLECHA DE CONDUCTOR DE ALEACION ALEACION DE ALUMINIO DE 50 mm2, POR FASE | m | 515.43 |
| 6.00 | SEÑALIZACION DE ESTRUCTURAS, PRUEBA Y PUESTA EN SERVICIO | | |
| 6.01 | SEÑALIZACION DE ESTRUCTURAS (CODIFICACION, SEÑALIZACION, RIESGO ELECTRICO Y P.A.T.) | Und | 11.00 |
| 6.02 | PRUEBA Y PUESTA EN SERVICIO DE LA RED PRIMARIA Y SS.EE. | Glb | 3.00 |
| 6.03 | EMPALME O CONEXIONADO A REDES DE ELECTROSUR (CONEXIÓN EN CALIENTE) | Glb | 3.00 |
| 6.04 | ELABORACION DE EXPEDIENTE CONFORME A OBRA (INCLUYE RED PRIMARIA Y SECUNDARIA) | Glb | 1.00 |

- **COMPONENTE II: AMPLIACIÓN DE LA RED SECUNDARIA DEL PROYECTO MEJORAMIENTO Y AMPLIACION DE REDES PRIMARIAS Y SECUNDARIAS DE ENERGIA ELECTRICA CONVENCIONAL, VALLE CINTO DEL DISTRITO DE LOCUMBA - PROVINCIA DE JORGE BASADRE - DEPARTAMENTO DE TACNA**

| ITEM | DESCRIPCIÓN DE PARTIDAS | METRADO | |
|-------------|---|---------|-----------|
| | | UNID | SUB TOTAL |
| A | SUMINISTRO DE MATERIALES REDES SECUNDARIAS | | |
| 1.00 | POSTES DE CONCRETO ARMADO CENTRIFUGADO | | |
| 1.01 | POSTE DE C.A.C. DE 8/300/2/150/270 , INCLUYE PERILLA | und | 67.00 |
| 1.02 | POSTE DE C.A.C. DE 8/400/2/150/270 , INCLUYE PERILLA | und | 58.00 |
| 2.00 | CABLES Y CONDUCTORES DE ALUMINIO | | |
| 2.01 | CABLE AUTOPORTANTE DE ALUMINIO CAAI DE 3x35+1x16+NA25 mm2 | m | 6359.85 |



MUNICIPALIDAD PROVINCIAL
JORGE BASADRE

GERENCIA MUNICIPAL DE
INFRAESTRUCTURA Y
DESARROLLO TERRITORIAL

"Año de la recuperación y consolidación de la
economía peruana"

| | | | |
|------|---|-----|--------|
| 3.00 | ACCESORIOS DE CABLES AUTOPORTANTES | | |
| 3.01 | CONECTOR TIPO COMPRESION, PARA CONDUCTORES AL/AL 16-50/16-50 mm2, INCLUYE CUBIERTA PLASTICA | und | 55.00 |
| 3.02 | CONECTORES DE DERIVACIÓN BIMETÁLICA AL/Cu 16-95/4-35 mm2, INCLUYE CUBIERTA PLASTICA - TIPO PERFORACIÓN (PIERCING) | und | 390.00 |
| 3.03 | CINTA AUTOFUNDENTE PARA EXTREMO DE CABLE AUTOPORTANTE, COLOR NEGRO | m | 23.00 |
| 3.04 | CINTA AISLANTE | m | 23.00 |
| 3.05 | CABLE PARA AMARRE THW N°14, COLOR NEGRO | m | 213.50 |
| 4.00 | CABLES Y CONDUCTORES DE COBRE | | |
| 4.01 | CONDUCTOR DE Cu RECOCIDO, TIPO NYY, 5-1x10 mm2, CUBIERTA NEGRA | m | 156.00 |
| 5.00 | ACCESORIOS DE FERRETERIA PARA ESTRUCTURAS | | |
| 5.01 | PERNO GANCHO, DE A° G°, DE 16 mm Øx 152 mm LONGITUD, PROVISTO DE ARANDELA FIJA, TUERCA Y CONTRATUERCA. | jgo | 7.00 |
| 5.02 | PERNO GANCHO, DE A° G°, DE 16 mm Øx 203 mm LONGITUD PROVISTO DE ARANDELA FIJA, TUERCA Y CONTRATUERCA | jgo | 67.00 |
| 5.03 | PERNO GANCHO, DE A° G°, DE 16 mm Øx 406 mm LONGITUD PROVISTO DE ARANDELA FIJA, TUERCA Y CONTRATUERCA | jgo | 4.00 |
| 5.04 | PERNO MAQUINADO DE A°G° DE 13 mm Ø x 203 mm LONG, PROVISTO DE 2 ARANDELAS CIRCULARES, TUERCA Y CONTRATUERCA. | jgo | 67.00 |
| 5.05 | PERNO MAQUINADO DE A°G° DE 16 mm Ø x 381 mm LONG, PROVISTO DE 2 ARANDELAS CIRCULARES, TUERCA Y CONTRATUERCA. | jgo | 11.00 |
| 5.06 | PERNO OJO DE A°G°, DE 16 mm Ø x 203 mm Long, PROVISTO DE TUERCA Y CONTRATUERCA | jgo | 64.00 |
| 5.07 | PERNO OJO DE A°G°, DE 16 mm Ø x 406 mm Long, PROVISTO DE TUERCA Y CONTRATUERCA | jgo | 6.00 |
| 5.08 | TUERCA OJO DE A°G° PARA PERNO DE 16mm2 Ø. | und | 36.00 |
| 5.09 | GRAPA DE ANCLAJE CONICA PARA CONDUCTOR DE ALEACION DE ALUMINIO 16 - 50 mm2 | und | 118.00 |
| 5.10 | GRAPA DE SUSPENSION ANGULAR PARA CONDUCTOR DE ALEACION DE ALUMINIO 16 A 50 mm2 | und | 78.00 |
| 5.11 | ARANDELA CUADRADA CURVA A°G°, DE 57 x 57 x 5 mm, AGUJERO DE 18 mm Ø | und | 289.00 |
| 5.12 | PLANCHA GANCHO 120x45x65x13x4.76 mm, 7.3KN. | und | 12.00 |
| 5.13 | CAJAS POLIMÉRICAS DE DERIVACIÓN Y ACOMETIDA PARA REDES AÉREAS DE BAJA TENSIÓN (9 SALIDAS S.P. + 1 A.P) | und | 78.00 |
| 5.14 | CINTA BANDIT O FLEJE DE ACERO INOXIDABLE DE 3/4" (19 mm) | m | 201.00 |
| 5.15 | HEBILLA O PRESILLA DE 3/4" (19 mm) PARA CINTA BANDIT | und | 180.00 |
| 5.16 | PORTALINEA UNIPOLAR DE A°G°, PROVISTO DE PIN DE 10 mm Ø Y PASADOR DE SEGURIDAD. | und | 156.00 |
| 6.00 | LUMINARIAS Y ACCESORIOS | | |
| 6.01 | CONDUCTOR DE Cu RECOCIDO, TIPO NLT, BIPOLAR, 2 x 2.5 mm2, TIPO FLEXIBLE. | m | 164.00 |
| 6.02 | PASTORAL DE TUBO A°G° 38mm Ø, e=3.68mm, 1000mm AVANCE HORIZONTAL; 1000mm ALTURA Y 5° INCLINACION - PS /1.0/1.0/1.5"D (5°) | und | 41.00 |
| 6.03 | LUMINARIA LED DE 50 a 55W | und | 41.00 |
| 6.04 | ABRAZADERA DE A°G° DE PLATINA (1-1/2"), 152mm Ø(POSTE), 48 mm Ø(PASTORAL), Y 3/16" ESPESOR, CON PERNOS DE 1/2" Ø, LONG. 2-1/2" T/CT Y ARANDELAS | jgo | 82.00 |





MUNICIPALIDAD PROVINCIAL
JORGE BASADRE

GERENCIA MUNICIPAL DE
INFRAESTRUCTURA Y
DESARROLLO TERRITORIAL

"Año de la recuperación y consolidación de la
economía peruana"

| | | | |
|------|---|-----|--------|
| 7.00 | RETENIDAS Y ANCLAJES | | |
| 7.01 | CABLE DE ACERO GRADO SIEMENS-MARTIN, 10 mm Ø, 7 HILOS | m | 450.50 |
| 7.02 | VARILLA DE ANCLAJE DE A° G° DE 16 mm Øx 2400 mm DE LONG CON OJAL- GUARDACABO UN EXTREMO, TCA Y CTCA EN OTRO | und | 53.00 |
| 7.03 | ARANDELA CUADRADA PLANA DE 102x102x6.4 mm, AGUJERO DE 18 mmØ | und | 53.00 |
| 7.04 | ARANDELA CUADRADA CURVA DE 57 x 57 x 5 mm, AGUJERO DE 18 mm Ø | und | 106.00 |
| 7.05 | ALAMBRE DE A° G° N° 12 PARA ENTORCHADO | m | 79.50 |
| 7.06 | BLOQUE DE C.A.V. DE 0.40x0.40x0.15 m, CON AGUJERO DE 18mm. | und | 53.00 |
| 7.07 | AISLADOR DE TRACCION TIPO ANSI 54-2 | und | 53.00 |
| 7.08 | CANAleta GUARDACABLE DE F°G° DE 2.1mm x 2400 mm | und | 53.00 |
| 7.09 | PERNO ANGULAR CON OJAL-GUARDACABO DE 16mmØ x254mm DE LONG. PROVISTO DE TUERCA Y CONTRATUERCA | jgo | 53.00 |
| 7.10 | MORDAZA PREFORMADA PARA CABLE DE 10mm Ø. | und | 212.00 |
| 8.00 | PUESTA ATIERRA | | |
| 8.01 | CONDUCTOR DE COBRE RECOCIDO DESNUDO CABLEADO DE 25 mm2 DE 7 HILOS, PARA PUESTA A TIERRA. | m | 286.00 |
| 8.02 | VARILLA DE COBRE DE 19mm Ø x 2400 mm DE LONGITUD, CON PUNTA Y ROSCA EN EXTREMO CON TUERCA Y CONTRATUERCA. | und | 26.00 |
| 8.03 | CONECTOR DE BRONCE TIPO AB PARA ELECTRODO DE 19 mm Ø | und | 26.00 |
| 8.04 | CONECTOR DE VIAS PARALELAS PARA AL 25 - 50 mm2 / Cu 16 - 25 mm2,INCLUYE CUBIERTA DE PLASTICO. | und | 26.00 |
| 8.05 | CEMENTO CONDUCTIVO DE 25 Kg | und | 52.00 |
| 8.06 | TIERRA NEGRA DE CULTIVO CERNIDA | m3 | 39.00 |
| 8.07 | CAJA DE REGISTRO DE C.A.V. DE 400x400x300 mm, INCLUYE TAPA E=50 mm. | und | 26.00 |
| 8.08 | PLATINA METALICA DE BRONCE DE 102x102x6.4mm, CON AGUJERO CENTRAL DE 19mm Ø. | und | 26.00 |
| 8.09 | TUBO PVC DE 25mmØ | m | 39.00 |

| ITEM | DESCRIPCIÓN DE PARTIDAS | METRADO | |
|------|--|---------|-----------|
| | | UNID | SUB TOTAL |
| B | MONTAJE ELECTROMECHANICO | | |
| 1.00 | OBRAS PRELIMINARES | | |
| 1.01 | REPLANTEO Y UBICACIÓN DE ESTRUCTURAS | M | 6144.78 |
| 2.00 | EXCAVACIONES Y MOVIMIENTO DE TIERRAS | | |
| 2.01 | EXCAVACION DE HOYO PARA POSTE DE C.A.C. DE 08 m | Und | 125.00 |
| 2.02 | EXCAVACION DE HOYO PARA RETENIDA TIPO RI / RV / RVY | Und | 53.00 |
| 2.03 | EXCAVACION DE HOYO PARA SISTEMA DE PUESTA A TIERRA PAT-1 / PAT-1 | Und | 26.00 |
| 3.00 | INSTALACION DE POSTES DE CONCRETO | | |
| 3.01 | TRASLADO DE POSTES DE C.A.C. DE 8 m. A PUNTO DE IZAJE | Und | 125.00 |
| 3.02 | IZAJE DE POSTE DE C.A.C. DE 8 m, INCLUYE CIMENTACION | Und | 125.00 |
| 4.00 | INSTALACION DE RETENIDAS Y ACCESORIOS | | |





MUNICIPALIDAD PROVINCIAL
JORGE BASADRE

GERENCIA MUNICIPAL DE
INFRAESTRUCTURA Y
DESARROLLO TERRITORIAL

"Año de la recuperación y consolidación de la
economía peruana"

| | | | |
|--------------|---|------|---------|
| 4.01 | INSTALACION DE RETENIDA INCLINADA TIPO RI, EN POSTE DE 8 m, INCLUYE RELLENO Y COMPACTACION | Jgo. | 53.00 |
| 5.00 | INSTALACION DE PUESTA A TIERRA Y ACCESORIOS | | |
| 5.01 | INSTALACION DE PUESTA A TIERRA TIPO PAT-1 / PAT'-1, (R.S.), INCLUYE RELLENO Y COMPACTACION CON TIERRA CERNIDA | Jgo. | 26.00 |
| 6.00 | INSTALACION DE ARMADOS Y ELEMENTOS - RED SECUNDARIA | | |
| 6.01 | MONTAJE DE ARMADO TIPO e'3 - e'3/S | Jgo. | 11.00 |
| 6.02 | MONTAJE DE ARMADO TIPO E1 - E1/S - e1 - e1/S | Jgo. | 71.00 |
| 6.03 | MONTAJE DE ARMADO TIPO E3 - E3/S - e3 - e3/S | Jgo. | 23.00 |
| 6.04 | MONTAJE DE ARMADO TIPO E4 - E4/S - e4 - e4/S - E4'/S | Jgo. | 32.00 |
| 6.05 | MONTAJE DE ARMADO TIPO E5 - E5/S - e5 - e5/S | Jgo. | 7.00 |
| 6.06 | MONTAJE DE ARMADO TIPO E6 - E6/S - e6 - e6/S | Jgo. | 4.00 |
| 6.07 | INSTALACION DE CAJA DE DERIVACION DE ACOMETIDA DOMICILIARIA DE POLICARBONATO | Jgo. | 78.00 |
| 7.00 | MONTAJE DE CABLES Y CONDUCTORES | | |
| 7.01 | TENDIDO Y PUESTA EN FLECHA DE CABLE AUTOPORTANTE TIPO CAAI 3x35+1x16+NA25 mm2 | M | 6359.85 |
| 8.00 | MONTAJE DE PASTORALES Y LUMINARIAS | | |
| 8.01 | INSTALACION DE PASTORAL DE F°G° (INCL. LUMINARIA LED), EN POSTE B.T. | Jgo. | 41.00 |
| 9.00 | SEÑALIZACION DE ESTRUCTURAS, PRUEBA Y PUESTA EN SERVICIO | | |
| 9.01 | PRUEBAS Y PUESTA EN SERVICIO DE RED | M | 6144.78 |
| 9.02 | SEÑALIZACION DE ESTRUCTURAS (CODIFICACION, SEÑALIZACION, RIESGO ELECTRICO Y P.A.T.) | Und | 151.00 |
| 10.00 | TRABAJOS COMPLEMENTARIOS | | |
| 10.01 | PLAN DE MONITOREO ARQUEOLOGICO DE INFRAESTRUCTURA PRE EXISTENTE (RP Y RS) | Glb. | 1.00 |
| 10.02 | PLAN DE MITIGACION AMBIENTAL (RP Y RS) | Glb. | 1.00 |

Ítem B: REMODELACION DE LA RED PRIMARIA Y SECUNDARIA DEL PROYECTO MEJORAMIENTO Y AMPLIACION DE REDES PRIMARIAS Y SECUNDARIAS DE ENERGIA ELECTRICA CONVENCIONAL, VALLE CINTO DEL DISTRITO DE LOCUMBA - PROVINCIA DE JORGE BASADRE - DEPARTAMENTO DE TACNA.

- COMPONENTE I: REMODELACION DE LA RED PRIMARIA DEL PROYECTO MEJORAMIENTO Y AMPLIACION DE REDES PRIMARIAS Y SECUNDARIAS DE ENERGIA ELECTRICA CONVENCIONAL, VALLE CINTO DEL DISTRITO DE LOCUMBA - PROVINCIA DE JORGE BASADRE - DEPARTAMENTO DE TACNA



| ITEM | DESCRIPCIÓN DE PARTIDAS | METRADO | |
|-------------|--|---------|-----------|
| | | UNID | SUB TOTAL |
| A | SUMINISTRO DE MATERIALES REDES PRIMARIAS | | |
| 1.00 | POSTES DE CONCRETO ARMADO | | |
| 1.01 | POSTE DE C.A.C. DE 13/300/160/355, INCLUYE PERILLA DE CONCRETO | und | 18.00 |
| 1.02 | POSTE DE C.A.C. DE 13/400/180/375, INCLUYE PERILLA DE CONCRETO | und | 24.00 |



MUNICIPALIDAD PROVINCIAL
JORGE BASADRE

GERENCIA MUNICIPAL DE
INFRAESTRUCTURA Y
DESARROLLO TERRITORIAL

“Año de la recuperación y consolidación de la
economía peruana”

| | | | |
|---------|--|-----|---------|
| 2.00 | MENSULAS Y FERRETERIA DE F°G° PARA POSTES Y MENSULAS | | |
| 2.01 | SOPORTE PARA ESTRUCTURA TIPO DP-4 | | |
| 2.01.01 | CRUCETA SIMPLE DE F°G° DE 2.00 m, INCLUYE: (01 RIOSTRA, 01 ABRAZADERA TIPO U) | jgo | 6.00 |
| 2.02 | SOPORTE PARA ESTRUCTURA TIPO A13 | | |
| 2.02.01 | MENSULAS DE C.A.V. m / 1.50 / 500 | und | 54.00 |
| 2.03 | SOPORTE PARA ESTRUCTURA TIPO A73 | | |
| 2.03.01 | MENSULAS DE C.A.V. m / 1.50 / 500 | und | 12.00 |
| 2.03.02 | PERFIL ANGULAR DE F°G° 3"X3"X1/4"X2.10 M, HUECOS DE 18MMØ | und | 3.00 |
| 2.04 | SOPORTE PARA ESTRUCTURA TIPO A773 | | |
| 2.04.01 | MENSULAS DE C.A.V. m / 1.50 / 500 | und | 27.00 |
| 2.04.02 | PERFIL ANGULAR DE F°G° 3"X3"X1/4"X2.10 M, HUECOS DE 18MMØ | und | 18.00 |
| 2.05 | SOPORTE DE F°G° PARA SECCIONAMIENTO | | |
| 2.05.01 | CRUCETA SIMPLE DE F°G° DE 2.00 m, INCLUYE: (01 RIOSTRA, 01 ABRAZADERA TIPO U) | jgo | 2.00 |
| 2.06 | SOPORTE DE F°G° PARA TRANSFORMADOR DE DISTRIBUCION | | |
| 2.06.01 | MEDIA PLATAFORMA DE C.A.V. DE 1.10/750 | und | 11.00 |
| 2.06.02 | MENSULAS DE C.A.V. m / 1.50 / 500 | und | 33.00 |
| 2.06.03 | MEDIA PALOMILLA DE C.A.V. DE 1.10/150 | und | 2.00 |
| 2.06.04 | CRUCETA SIMPLE DE F°G° DE 2.00 m, INCLUYE: (01 RIOSTRA, 01 ABRAZADERA TIPO U) | jgo | 9.00 |
| 3.00 | AISLADORES | | |
| 3.01 | AISLADOR POLIMERICO TIPO PIN DE 36 kV CON ESPIGA PARA CRUCETA | und | 135.00 |
| 3.02 | AISLADOR POLIMERICO TIPO SUSPENSION DE 36kV | und | 88.00 |
| 4.00 | CONDUCTORES DE ALEACION DE ALUMINIO Y COBRE | | |
| 4.01 | CONDUCTOR DE ALEACION DE ALUMINIO TIPO AAAC DE 70 mm2 | m | 6803.29 |
| 4.02 | CONDUCTOR DE ALEACION DE ALUMINIO TIPO AAAC DE 50 mm2 | m | 1265.74 |
| 4.03 | CONDUCTOR AUTOPORTANTE TIPO NA2XSA2Y-S 3X50 mm2 18/30 KV. | m | 18.00 |
| 4.04 | CONDUCTOR DE Cu ELECTROLITICO UNIPOLAR TIPO N2XOH DE 50 mm2, PARA BAJADA A TABLERO DE DISTRIBUCION | m | 200.00 |
| 4.05 | CONDUCTOR DE COBRE DESNUDO CABLEADO TEMPLE BLANDO DE 25 MM2, PARA PUESTA A TIERRA | m | 1074.00 |
| 4.06 | CONDUCTOR DE COBRE DESNUDO CABLEADO TEMPLE DURO DE 35 MM2 | m | 66.00 |
| 4.07 | TERMINAL UNIPOLAR 30KV, PARA CABLE 1x50 mm2 TIPO EXTERIOR | kit | 2.00 |
| 5.00 | ACCESORIOS PARA CONDUCTOR DE ALEACION ALUMINIO Y COBRE | | |
| 5.01 | ALAMBRE DE AMARRE DE ALUMINIO DESNUDO DE 16 mm2 | m | 252.00 |
| 5.02 | CONECTOR DE DOBLE VIA AL/AL 35 - 70 mm2 (3 PERNOS) | und | 78.00 |
| 5.03 | CONECTOR DE DOBLE VIA BIMETALICO AL/Cu 70 - 35 mm2 (3 PERNOS) | und | 18.00 |
| 5.04 | CINTA PLANA DE ARMAR DE ALUMINIO DE 1/2" | m | 158.00 |
| 5.05 | VARILLA DE ARMAR SIMPLE PARA CABLE AAAC DE 50mm2 | und | 45.00 |
| 5.06 | VARILLA DE ARMAR SIMPLE PARA CABLE AAAC DE 70mm3 | und | 96.00 |
| 6.00 | FERRETERIA Y ACCESORIOS PARA POSTES Y CRUCETAS | | |
| 6.01 | PERNO DOBLE ARMADO DE A°G° 16 mm Ø x 508 mm. LONG., C/ARANDELA, T Y CT | und | 126.00 |





MUNICIPALIDAD PROVINCIAL
JORGE BASADRE

GERENCIA MUNICIPAL DE
INFRAESTRUCTURA Y
DESARROLLO TERRITORIAL

"Año de la recuperación y consolidación de la
economía peruana"

| | | | |
|-------|--|-----|--------|
| 6.02 | PERNO DOBLE ARMADO DE A°G° 16 mm Ø x 450 mm. LONG., C/ARANDELA, T Y CT | und | 22.00 |
| 6.03 | ARANDELA CUADRADA PLANA DE A°G° 57x57x5mm, AGUJERO DE 18mm Ø | und | 370.00 |
| 6.04 | PERNO OJO DE A°G° 19 mm. Ø 305 mm. LONG. 102 mm DE ROSCADO C/T Y CT | und | 45.00 |
| 6.05 | TUERCA OJO DE A°G° DE 19 mm. Ø x80x38 mm., PARA PERNO DE 16 mm DE DIAMETRO | und | 46.00 |
| 6.06 | PLANCHA DE COBRE TIPO J | und | 131.00 |
| 6.07 | CONECTOR DE DERIVACION TIPO PERNO PARTIDO DE BRONCE PARA CONDUCTOR DE 25mm2 | und | 131.00 |
| 6.08 | GRAPA DE ANCLAJE DE ALUMINIO TIPO PISTOLA INCL. 3 PERNS Y ARANDELAS, PARA CONDUCTOR DE 50-70 mm2 | und | 71.00 |
| 6.09 | GRILLETE DE A°G° 5/8" TIPO U CON PASADOR DE SEGURIDAD | und | 4.00 |
| 6.10 | TERMINAL DE COMPRESION BIMETALICO P/CONDUCTOR HASTA 50 mm2 CON OREJA DE 9.5 mm. DE DIAMETRO | und | 38.00 |
| 6.11 | GRAPA ANGULAR DE F°G°, 25-70 mm2. | und | 3.00 |
| 7.00 | ACCESORIOS PARA RETENIDAS Y ANCLAJES | | |
| 7.01 | ABRAZADERA PARTIDA DE A°G° DE 2"x1/4"x 240mm Ø INTERNO PROVISTO DE 3 PERNS CON SUS RESPECTIVAS TUERCAS Y ARANDELAS | und | 19.00 |
| 7.02 | ALAMBRE DE ACERO GALVANIZADO N° 12 AWG PARA ENTORCHADO | m | 114.00 |
| 7.03 | AISSLADOR POLIMERICO TIPO SUSPENSION DE 36kV | und | 19.00 |
| 7.04 | ARANDELA CUADRADA PARA ANCLAJE, DE A° G°, 102 x102 x 13mm, AGUJERO DE 21 mm Ø | und | 19.00 |
| 7.05 | BLOQUE DE CONCRETO DE 0.50 x 0.50 X 0.20 m | und | 19.00 |
| 7.06 | CABLE DE ACERO GRADO SIEMENS MARTIN, DE 13 mm Ø, 7 HILOS | m | 418.00 |
| 7.07 | GUARDACABO DE A° G° PARA CABLE DE 13mm Ø | und | 57.00 |
| 7.08 | CANAleta GUARDACABLE DE F°G° DE 1.6mm (1/16") x 2400mm | und | 19.00 |
| 7.09 | MORDAZA PREFORMADA DE A° G° PARA CABLE DE 13 mm Ø | und | 114.00 |
| 7.10 | VARILLA DE ANCLAJE ACERO DE 16mmØx2400mm LONG. CON OJAL-GUARDACABO UN EXTREMO, TCA Y CTCA EN OTRO | und | 19.00 |
| 7.11 | GRILLETE DE A°G° TIPO U CON PASADOR DE SEGURIDAD | und | 19.00 |
| 7.12 | TUERCA OJO DE A°G° PARA PERNO DE 16 mm (5/8)" Ø | und | 19.00 |
| 8.00 | MATERIAL PARA PUESTA A TIERRA | | |
| 8.01 | CAJA DE REGISTRO C.A.V. DE 0.40 x 0.40 x 0.30 m CON TAPA | und | 21.00 |
| 8.02 | CONECTOR TIPO ANDERSON ELECTRIC "AB" DE BRONCE | und | 21.00 |
| 8.03 | CEMENTO CONDUCTIVO (BOLSA DE 25 KG) | bls | 42.00 |
| 8.04 | TUBO PVC SAP 25 mm Ø | m | 57.50 |
| 8.05 | TIERRA NEGRA DE CULTIVO CERNIDA | m3 | 52.50 |
| 8.06 | VARILLA DE COBRE ELECTROLITICO DE 19 mm Ø x 2.40 m | und | 21.00 |
| 8.07 | PROTECTOR ANTIROBO PARA VARILLA DE PUESTA A TIERRA | und | 21.00 |
| 9.00 | EQUIPO Y ACCESORIOS DE PROTECCION Y MANIOBRA | | |
| 9.01 | FUSIBLE CHICOTE TIPO "K" 3A | und | 6.00 |
| 9.02 | FUSIBLE CHICOTE TIPO "K" 2A | und | 27.00 |
| 9.03 | SECCIONADOR FUSIBLE UNIPOLAR TIPO CUT OUT 36 kV, 100A, 170kV BIL | und | 33.00 |
| 10.00 | TRANSFORMADOR DE DISTRIBUCION | | |
| 10.01 | TRANSFORMADOR TRIFASICO DE 75 kVA., Dyn5-Dd6, 22.9/0.40-0.230 KV, h=1000msnm | und | 1.00 |
| 10.02 | TRANSFORMADOR TRIFÁSICO DE 50 KVA , Dyn5-Dd6, 22.9/0.40 - 0.230 KV, h=1000msnm | und | 6.00 |





MUNICIPALIDAD PROVINCIAL
JORGE BASADRE

GERENCIA MUNICIPAL DE
INFRAESTRUCTURA Y
DESARROLLO TERRITORIAL

"Año de la recuperación y consolidación de la
economía peruana"

| | | | |
|-------|--|------|------|
| 10.03 | TRANSFORMADOR TRIFÁSICO DE 37.5 KVA , Dyn5-Dd6, 22.9/0.40 - 0.230 KV, h=1000msnm | und | 3.00 |
| 11.00 | TABLEROS DE DISTRIBUCION | | |
| 11.01 | TABLERO DE DISTRIBUCION PARA TRAF0 DE 75 KVA (INC. EQUIPAMIENTO) | cjto | 1.00 |
| 11.02 | TABLERO DE DISTRIBUCION PARA TRAF0 DE 50 KVA (INC. EQUIPAMIENTO) | cjto | 6.00 |
| 11.03 | TABLERO DE DISTRIBUCION PARA TRAF0 DE 37.5 KVA (INC. EQUIPAMIENTO) | cjto | 3.00 |

| ITEM | DESCRIPCIÓN DE PARTIDAS | METRADO | |
|-------------|--|---------|-----------|
| | | UNID | SUB TOTAL |
| B | MONTAJE ELECTROMECHANICO | | |
| 1.00 | OBRAS PRELIMINARES | | |
| 1.01 | CARTEL DE IDENTIFICACION DE OBRA | Glb | 2.00 |
| 1.02 | ALMACEN Y OFICINAS PROVISIONAL DE OBRA | Glb | 2.00 |
| 1.03 | TRAZO NIVELACION Y REPLANTEO TOPOGRAFICO | m | 425.00 |
| 1.04 | SANEAMIENTO DE FRANJA DE SERVIDUMBRE | Glb | 1.00 |
| 1.05 | MITIGACION DE IMPACTO AMBIENTAL | Glb | 1.00 |
| 2.00 | INSTALACION DE POSTES DE CONCRETO | | |
| 2.01 | TRANSPORTE DE POSTE DE ALMACEN A PUNTO DE IZAJE | Und | 42.00 |
| 2.02 | EXCAVACIÓN DE HOYO PARA POSTES DE 13m | Und | 42.00 |
| 2.03 | SOLADO DE CONCRETO DE 4" (100 MM) PARA POSTE DE C.A.C. 13 | Und | 42.00 |
| 2.04 | IZAJE DE POSTE DE C.A.C. DE 13 m, INCLUYE CIMENTACION | Und | 42.00 |
| 3.00 | INSTALACION DE PUESTA A TIERRA | | |
| 3.01 | EXCAVACION DE HOYO PARA PAT-0 | Und | 31.00 |
| 3.02 | EXCAVACION DE HOYO PARA PAT-1 | Und | 21.00 |
| 3.03 | INSTALACION DE PUESTA A TIERRA TIPO PAT-0, INCLUYE RELLENO Y COMPACTACIÓN CON TIERRA CERNIDA | Jgo | 31.00 |
| 3.04 | INSTALACION DE PUESTA A TIERRA TIPO PAT-1, INCLUYE RELLENO Y COMPACTACIÓN CON TIERRA CERNIDA | Jgo | 21.00 |
| 4.00 | INSTALACION DE RETENIDAS | | |
| 4.01 | EXCAVACION DE HOYO PARA RETENIDA INCLINADA | Und | 19.00 |
| 4.02 | INSTALACION DE RETENIDA INCLINADA (RY), INCLUYE RELLENO Y COMPACTACION | Jgo | 19.00 |
| 5.00 | MONTAJE DE ARMADOS | | |
| 5.01 | MONTAJE DE ARMADO TIPO "PD/3PS1-A" | Jgo | 1.00 |
| 5.02 | MONTAJE DE ARMADO TIPO "PD/3PS1-B" | Jgo | 1.00 |
| 5.03 | MONTAJE DE ARMADO TIPO "PD-4" | Jgo | 1.00 |
| 5.04 | MONTAJE DE ARMADO TIPO "PD-4A" | Jgo | 1.00 |
| 5.05 | MONTAJE DE ARMADO TIPO "PD-4B" | Jgo | 1.00 |
| 5.06 | MONTAJE DE ARMADO TIPO "A13" | Jgo | 18.00 |
| 5.07 | MONTAJE DE ARMADO TIPO "A73" | Jgo | 3.00 |
| 5.08 | MONTAJE DE ARMADO TIPO "A773" | Jgo | 11.00 |





MUNICIPALIDAD PROVINCIAL
JORGE BASADRE

GERENCIA MUNICIPAL DE
INFRAESTRUCTURA Y
DESARROLLO TERRITORIAL

"Año de la recuperación y consolidación de la
economía peruana"

| | | | |
|------|---|------|---------|
| 5.09 | MONTAJE DE ARMADO TIPO "A73+SECC" | Jgo | 1.00 |
| 5.10 | MONTAJE DE ARMADO TIPO "SAM - 3 MONOPOSTE" | Jgo | 9.00 |
| 5.11 | MONTAJE DE ARMADO TIPO "SAB - 3 BIPOSTE" | Jgo | 1.00 |
| 6.00 | MONTAJE DE CONDUCTORES | | |
| 6.01 | TENDIDO Y PUESTA EN FLECHA DE CONDUCTOR DE ALEACION ALEACION DE ALUMINIO DE 70 mm2, POR FASE | m | 6801.29 |
| 6.02 | TENDIDO Y PUESTA EN FLECHA DE CONDUCTOR DE ALEACION ALEACION DE ALUMINIO DE 50 mm2, POR FASE | m | 1263.74 |
| 6.03 | MONTAJE E INSTALACION TERMINAL EXTERIOR TERMOCONTRAIBLE PARA CABLE DE ALEACION DE ALUMINIO TIPO NA2XSA2Y-S 3X50 mm2 18/30 KV. (Kit para las tres Fases) | Jgo | 6.00 |
| 6.04 | TENDIDO DE CONDUCTOR AUTOPORTANTE TIPO NA2XSA2Y-S 3X50 mm2, 18/30 KV POR FASE | m | 55.89 |
| 7.00 | SEÑALIZACION DE ESTRUCTURAS, PRUEBA Y PUESTA EN SERVICIO | | |
| 7.01 | SEÑALIZACION DE ESTRUCTURAS (CODIFICACION, SEÑALIZACION, RIESGO ELECTRICO Y P.A.T.) | Und | 63.00 |
| 7.02 | PRUEBA Y PUESTA EN SERVICIO DE LA RED PRIMARIA Y SS.EE. | Glb | 11.00 |
| 7.03 | EMPALME O CONEXIONADO A REDES DE ELECTROSUR (CONEXIÓN EN CALIENTE) | Glb | 3.00 |
| 7.04 | ELABORACION DE EXPEDIENTE CONFORME A OBRA (INCLUYE RED PRIMARIA Y SECUNDARIA) | Glb | 1.00 |
| | | | |
| C | DESMONTAJE ELECTROMECANICO REDES PRIMARIAS (POSTES, RETENIDAS, ACCESORIOS, TRANSFORMADORES, TABLEROS, CABLES Y CONDUCTORES) | | |
| 1.00 | DESMONTAJE DE ESTRUCTURAS DE MEDIA TENSION (POSTE DE C.A.C., POSTES DE MADERA, POSTES DE FIBRA DE VIDRIO) | Und | 22.00 |
| 2.00 | DESMONTAJE DE ACCESORIOS DE FERRETERIA DE LAS ESTRUCTURAS (ARMADO) | Cjto | 24.00 |
| 3.00 | DESMONTAJE DE TRANSFORMADOR Y TABLERO DE DISTRIBUCION | Cjto | 10.00 |
| 4.00 | DESMONTAJE DE RETENIDA SIMPLE, CONTRAPUNTA Y ACCESORIOS DE FIJACION (INCLUYE TRASLADO A ALMACENES DE ELS) | Cjto | 3.00 |
| 5.00 | DESMONTAJE DE SECCIONADOR Y ACCESORIOS (INCLUYE TRASLADO A ALMACENES DE ELS) | Cjto | 16.00 |
| 6.00 | DESMONTAJE DE CONDUCTOR AAAC DE mm2, INCLUYE TRASLADO A ALMACENES DE ELS) | m | 6630.40 |
| 7.00 | TRANSPORTE DE MATERIAL DESMONTADO A ALMACEN DE ELECTROSUR | Gbl | 1.00 |



- **COMPONENTE II: REMODELACION DE LA RED SECUNDARIA DEL PROYECTO MEJORAMIENTO Y AMPLIACION DE REDES PRIMARIAS Y SECUNDARIAS DE ENERGIA ELECTRICA CONVENCIONAL, VALLE CINTO DEL DISTRITO DE LOCUMBA - PROVINCIA DE JORGE BASADRE - DEPARTAMENTO DE TACNA**



MUNICIPALIDAD PROVINCIAL
JORGE BASADRE

GERENCIA MUNICIPAL DE
INFRAESTRUCTURA Y
DESARROLLO TERRITORIAL

“Año de la recuperación y consolidación de la
economía peruana”

| ITEM | DESCRIPCIÓN DE PARTIDAS | METRADO | |
|-------------|---|---------|-----------|
| | | UNID | SUB TOTAL |
| A | SUMINISTRO DE MATERIALES REDES SECUNDARIAS | | |
| 1.00 | POSTES DE CONCRETO ARMADO CENTRIFUGADO | | |
| 1.01 | POSTE DE C.A.C. DE 8/300/2/150/270 , INCLUYE PERILLA | und | 130.00 |
| 1.02 | POSTE DE C.A.C. DE 8/400/2/150/270 , INCLUYE PERILLA | und | 135.00 |
| 2.00 | CABLES Y CONDUCTORES DE ALUMINIO | | |
| 2.01 | CABLE AUTOPORTANTE DE ALUMINIO CAAI DE 3x35+1x16+NA25 mm2 | m | 12776.95 |
| 3.00 | ACCESORIOS DE CABLES AUTOPORTANTES | | |
| 3.01 | CONECTOR TIPO COMPRESION, PARA CONDUCTORES AL/AL 16-50/16-50 mm2, INCLUYE CUBIERTA PLASTICA | und | 95.00 |
| 3.02 | CONECTORES DE DERIVACIÓN BIMETÁLICA AL/Cu 16-95/4-35 mm2, INCLUYE CUBIERTA PLASTICA - TIPO PERFORACIÓN (PIERCING) | und | 820.00 |
| 3.03 | CINTA AUTOFUNDENTE PARA EXTREMO DE CABLE AUTOPORTANTE, COLOR NEGRO | m | 39.00 |
| 3.04 | CINTA AISLANTE | m | 39.00 |
| 3.05 | CABLE PARA AMARRE THW N°14, COLOR NEGRO | m | 454.00 |
| 4.00 | CABLES Y CONDUCTORES DE COBRE | | 0.00 |
| 4.01 | CONDUCTOR DE Cu RECOCIDO, TIPO NYY, 5-1x10 mm2, CUBIERTA NEGRA | m | 328.00 |
| 5.00 | ACCESORIOS DE FERRETERIA PARA ESTRUCTURAS | | |
| 5.01 | PERNO GANCHO, DE A° G°, DE 16 mm Øx 152 mm LONGITUD, PROVISTO DE ARANDELA FIJA, TUERCA Y CONTRATUERCA. | jgo | 13.00 |
| 5.02 | PERNO GANCHO, DE A° G°, DE 16 mm Øx 203 mm LONGITUD PROVISTO DE ARANDELA FIJA, TUERCA Y CONTRATUERCA | jgo | 130.00 |
| 5.03 | PERNO GANCHO, DE A° G°, DE 16 mm Øx 406 mm LONGITUD PROVISTO DE ARANDELA FIJA, TUERCA Y CONTRATUERCA | jgo | 13.00 |
| 5.04 | PERNO MAQUINADO DE A° G° DE 13 mm Ø x 203 mm LONG, PROVISTO DE 2 ARANDELAS CIRCULARES, TUERCA Y CONTRATUERCA. | jgo | 148.00 |
| 5.05 | PERNO MAQUINADO DE A° G° DE 16 mm Ø x 381 mm LONG, PROVISTO DE 2 ARANDELAS CIRCULARES, TUERCA Y CONTRATUERCA. | jgo | 16.00 |
| 5.06 | PERNO OJO DE A° G°, DE 16 mm Ø x 203 mm Long, PROVISTO DE TUERCA Y CONTRATUERCA | jgo | 141.00 |
| 5.07 | PERNO OJO DE A° G°, DE 16 mm Ø x 406 mm Long, PROVISTO DE TUERCA Y CONTRATUERCA | jgo | 15.00 |
| 5.08 | TUERCA OJO DE A° G° PARA PERNO DE 16mm2 Ø. | und | 98.00 |
| 5.09 | GRAPA DE ANCLAJE CONICA PARA CONDUCTOR DE ALEACION DE ALUMINIO 16 - 50 mm2 | und | 276.00 |
| 5.10 | GRAPA DE SUSPENSION ANGULAR PARA CONDUCTOR DE ALEACION DE ALUMINIO 16 A 50 mm2 | und | 156.00 |
| 5.11 | ARANDELA CUADRADA CURVA A° G°, DE 57 x 57 x 5 mm, AGUJERO DE 18 mm Ø | und | 610.00 |
| 5.12 | PLANCHA GANCHO 120x45x65x13x4.76 mm, 7.3KN. | und | 22.00 |
| 5.13 | CAJAS POLIMÉRICAS DE DERIVACIÓN Y ACOMETIDA PARA REDES AÉREAS DE BAJA TENSIÓN (9 SALIDAS S.P. + 1 A.P) | und | 164.00 |
| 5.14 | CINTA BANDIT O FLEJE DE ACERO INOXIDABLE DE 3/4" (19 mm) | m | 406.00 |
| 5.15 | HEBILLA O PRESILLA DE 3/4" (19 mm) PARA CINTA BANDIT | und | 372.00 |





MUNICIPALIDAD PROVINCIAL
JORGE BASADRE

GERENCIA MUNICIPAL DE
INFRAESTRUCTURA Y
DESARROLLO TERRITORIAL

"Año de la recuperación y consolidación de la
economía peruana"

| | | | |
|------|---|-----|--------|
| 5.16 | PORTALINEA UNIPOLAR DE A°G°, PROVISTO DE PIN DE 10 mm Ø Y PASADOR DE SEGURIDAD. | und | 328.00 |
| 6.00 | LUMINARIAS Y ACCESORIOS | | |
| 6.01 | CONDUCTOR DE Cu RECOCIDO, TIPO NLT, BIPOLAR, 2 x 2.5 mm2, TIPO FLEXIBLE. | m | 368.00 |
| 6.02 | PASTORAL DE TUBO A°G° 38mm Ø, e=3.68mm, 1000mm AVANCE HORIZONTAL; 1000mm ALTURA Y 5° INCLINACION - PS /1.0/1.0/1.5"D (5°) | und | 92.00 |
| 6.03 | LUMINARIA LED DE 50 a 55W | und | 92.00 |
| 6.04 | ABRAZADERA DE A°G° DE PLATINA (1-1/2"), 152mm Ø(POSTE), 48 mm Ø(PASTORAL), Y 3/16" ESPESOR, CON PERNOS DE 1/2" Ø, LONG. 2-1/2" T/CT Y ARANDELAS | jgo | 184.00 |
| 7.00 | RETENIDAS Y ANCLAJES | | |
| 7.01 | CABLE DE ACERO GRADO SIEMENS-MARTIN, 10 mm Ø, 7 HILOS | m | 894.50 |
| 7.02 | VARILLA DE ANCLAJE DE A° G° DE 16 mm Øx 2400 mm DE LONG CON OJAL- GUARDACABO UN EXTREMO, TCA Y CTCA EN OTRO | und | 103.00 |
| 7.03 | ARANDELA CUADRADA PLANA DE 102x102x6.4 mm, AGUJERO DE 18 mmØ | und | 103.00 |
| 7.04 | ARANDELA CUADRADA CURVA DE 57 x 57 x 5 mm, AGUJERO DE 18 mm Ø | und | 210.00 |
| 7.05 | ALAMBRE DE A° G° N° 12 PARA ENTORCHADO | m | 154.50 |
| 7.06 | BLOQUE DE C.A.V. DE 0.40x0.40x0.15 m, CON AGUJERO DE 18mm. | und | 103.00 |
| 7.07 | AISSLADOR DE TRACCION TIPO ANSI 54-2 | und | 105.00 |
| 7.08 | CANAleta GUARDACABLE DE F°G° DE 2.1mm x 2400 mm | und | 103.00 |
| 7.09 | BRAZO CONTRAPUNTA DE A°G° DE 50.8 mm x 1000 mm CON ABRAZADERA DE 04 PERNOS | jgo | 22.00 |
| 7.10 | GUARDACABO DE A°G° DE 16mm Ø, PARA CABLE DE 10mm Ø | und | 2.00 |
| 7.11 | PERNO ANGULAR CON OJAL-GUARDACABO DE 16mmØ x254mm DE LONG. PROVISTO DE TUERCA Y CONTRATUERCA | jgo | 105.00 |
| 7.12 | MORDAZA PREFORMADA PARA CABLE DE 10mm Ø. | und | 418.00 |
| 8.00 | PUESTA ATIERRA | | |
| 8.01 | CONDUCTOR DE COBRE RECOCIDO DESNUDO CABLEADO DE 25 mm2 DE 7 HILOS, PARA PUESTA A TIERRA. | m | 451.00 |
| 8.02 | VARILLA DE COBRE DE 19mm Ø x 2400 mm DE LONGITUD, CON PUNTA Y ROSCA EN EXTREMO CON TUERCA Y CONTRATUERCA. | und | 41.00 |
| 8.03 | CONECTOR DE BRONCE TIPO AB PARA ELECTRODO DE 19 mm Ø | und | 41.00 |
| 8.04 | CONECTOR DE VIAS PARALELAS PARA AL 25 - 50 mm2 / Cu 16 - 25 mm2, INCLUYE CUBIERTA DE PLASTICO. | und | 41.00 |
| 8.05 | CEMENTO CONDUCTIVO DE 25 Kg | und | 82.00 |
| 8.06 | TIERRA NEGRA DE CULTIVO CERNIDA | m3 | 61.50 |
| 8.07 | CAJA DE REGISTRO DE C.A.V. DE 400x400x300 mm, INCLUYE TAPA E=50 mm. | und | 41.00 |
| 8.08 | PLATINA METALICA DE BRONCE DE 102x102x6.4mm, CON AGUJERO CENTRAL DE 19mm Ø. | und | 41.00 |
| 8.09 | TUBO PVC DE 25mmØ | m | 61.50 |

| ITEM | DESCRIPCIÓN DE PARTIDAS | METRADO | |
|------|--------------------------|---------|-----------|
| | | UNID | SUB TOTAL |
| B | MONTAJE ELECTROMECHANICO | | |





MUNICIPALIDAD PROVINCIAL
JORGE BASADRE

GERENCIA MUNICIPAL DE
INFRAESTRUCTURA Y
DESARROLLO TERRITORIAL

"Año de la recuperación y consolidación de la
economía peruana"

| | | | |
|-------|---|------|----------|
| 1.00 | OBRAS PRELIMINARES | | |
| 1.01 | REPLANTEO Y UBICACIÓN DE ESTRUCTURAS | M | 12344.88 |
| 2.00 | EXCAVACIONES Y MOVIMIENTO DE TIERRAS | | |
| 2.01 | EXCAVACION DE HOYO PARA POSTE DE C.A.C. DE 08 m | Und | 265.00 |
| 2.02 | EXCAVACION DE HOYO PARA RETENIDA TIPO RI / RV / RVY | Und | 103.00 |
| 2.03 | EXCAVACION DE HOYO PARA SISTEMA DE PUESTA A TIERRA PAT-1 / PAT'-1 | Und | 41.00 |
| 3.00 | INSTALACION DE POSTES DE CONCRETO | | |
| 3.01 | TRASLADO DE POSTES DE C.A.C. DE 8 m. A PUNTO DE IZAJE | Und | 265.00 |
| 3.02 | IZAJE DE POSTE DE C.A.C. DE 8 m, INCLUYE CIMENTACION | Und | 265.00 |
| 4.00 | INSTALACION DE RETENIDAS Y ACCESORIOS | | |
| 4.01 | INSTALACION DE RETENIDA INCLINADA TIPO RI, EN POSTE DE 8 m, INCLUYE RELLENO Y COMPACTACION | Jgo. | 81.00 |
| 4.02 | INSTALACION DE RETENIDA CONTRAPUNTA TIPO RV, EN POSTE DE 8 m, INCLUYE RELLENO Y COMPACTACION | Jgo. | 22.00 |
| 4.03 | INSTALACION DE RETENIDA AEREA TIPO RAY Y RA, EN POSTE DE 8 m | Jgo. | 1.00 |
| 5.00 | INSTALACION DE PUESTA A TIERRA Y ACCESORIOS | | 0.00 |
| 5.01 | INSTALACION DE PUESTA A TIERRA TIPO PAT-1 / PAT'-1, (R.S.), INCLUYE RELLENO Y COMPACTACION CON TIERRA CERNIDA | Jgo. | 41.00 |
| 6.00 | INSTALACION DE ARMADOS Y ELEMENTOS - RED SECUNDARIA | | |
| 6.01 | MONTAJE DE ARMADO TIPO e'3 - e'3/S | Jgo. | 22.00 |
| 6.02 | MONTAJE DE ARMADO TIPO E1 - E1/S - e1 - e1/S | Jgo. | 142.00 |
| 6.03 | MONTAJE DE ARMADO TIPO E3 - E3/S - e3 - e3/S | Jgo. | 39.00 |
| 6.04 | MONTAJE DE ARMADO TIPO E4 - E4/S - e4 - e4/S - E4'/S | Jgo. | 93.00 |
| 6.05 | MONTAJE DE ARMADO TIPO E5 - E5/S - e5 - e5/S | Jgo. | 14.00 |
| 6.06 | MONTAJE DE ARMADO TIPO E6 - E6/S - e6 - e6/S | Jgo. | 5.00 |
| 6.07 | INSTALACION DE CAJA DE DERIVACION DE ACOMETIDA DOMICILIARIA DE POLICARBONATO | Jgo. | 164.00 |
| 7.00 | MONTAJE DE CABLES Y CONDUCTORES | | |
| 7.01 | TENDIDO Y PUESTA EN FLECHA DE CABLE AUTOPORTANTE TIPO CAAI 3x35+1x16+NA25 mm2 | M | 12776.95 |
| 8.00 | MONTAJE DE PASTORALES Y LUMINARIAS | | |
| 8.01 | INSTALACION DE PASTORAL DE F°G° (INCL. LUMINARIA LED), EN POSTE B.T. | Jgo. | 92.00 |
| 9.00 | SEÑALIZACION DE ESTRUCTURAS, PRUEBA Y PUESTA EN SERVICIO | | |
| 9.01 | PRUEBAS Y PUESTA EN SERVICIO DE RED | M | 12344.88 |
| 9.02 | SEÑALIZACION DE ESTRUCTURAS (CODIFICACION, SEÑALIZACION, RIESGO ELECTRICO Y P.A.T.) | Und | 306.00 |
| 10.00 | TRABAJOS COMPLEMENTARIOS | | |
| 10.01 | PLAN DE MONITOREO ARQUEOLOGICO DE INFRAESTRUCTURA PRE EXISTENTE (RP Y RS) | Glb. | 1.00 |
| 10.02 | PLAN DE MITIGACION AMBIENTAL (RP Y RS) | Glb. | 1.00 |



Importante

Para determinar que los postores cuentan con las capacidades necesarias para ejecutar el contrato, el comité de selección incorpora los requisitos de calificación que se extraen del expediente técnico, no pudiendo incluirse requisitos adicionales a los previstos en el mismo, ni distintos a los siguientes:

3.2. REQUISITOS DE CALIFICACIÓN

| A | CAPACIDAD TÉCNICA Y PROFESIONAL |
|-----|--|
| A.1 | EQUIPAMIENTO ESTRATÉGICO |
| | <p><u>Requisitos:</u></p> <ul style="list-style-type: none"> • 01 camioneta Rural 4x4 de 135 HP • 01 camión Grúa de 6Tn • 02 prensa para terminales • 01 medidor de aislamiento eléctrico • 01 equipo de Estación Total y accesorios • 04 equipos de comunicación • 6 ranas metálicas con auto ajuste • 01 revelador de tensión MT, BT • 01 telurómetro • 01 pértiga hasta 36 KV • 100 m Malla de señalización, Cinta señalizadora • 06 conos de señalización • Poleas (Lote = 20) <p><u>Acreditación:</u></p> <p>De conformidad con el numeral 49.3 del artículo 49 y el literal e) del numeral 139.1 del artículo 139 del Reglamento este requisito de calificación se acredita para la suscripción del contrato.</p> <div data-bbox="276 1234 1385 1379"> <p>Importante</p> <p><i>No corresponde solicitar como equipamiento que el postor cuente con oficinas, locales u otros espacios físicos. Asimismo, no se puede requerir características, años de antigüedad y demás condiciones del equipamiento que no consten en el expediente técnico.</i></p> </div> |
| A.2 | CALIFICACIONES DEL PLANTEL PROFESIONAL CLAVE |
| | <p>FORMACIÓN ACADÉMICA DEL PLANTEL PROFESIONAL CLAVE</p> <p><u>Requisitos:</u></p> <ul style="list-style-type: none"> • Ingeniero Electricista o Mecánico Electricista del personal clave requerido como Residente de obra. • Ingeniero Civil o Ingeniero electricista o Mecánico Electricista del personal clave requerido como Ingeniero de Oficina Técnica. • Ingeniero Electricista o Mecánico Electricista del personal clave requerido como Ingeniero Mecánico Eléctrico. • Ingeniero electricista, Ingeniero Industrial o profesional en ingeniería (Ingeniero de cualquier rama) del personal clave requerido como Prevencionista de riesgos. <p><u>Acreditación:</u></p> <p>De conformidad con el numeral 49.3 del artículo 49 y el literal e) del numeral 139.1 del artículo 139 del Reglamento este requisito de calificación se acredita para la suscripción del contrato.</p> <div data-bbox="276 2007 1385 2045"> <p>Importante</p> </div> |

| | |
|------------|--|
| | <ul style="list-style-type: none"> El residente de la obra debe cumplir las calificaciones establecidas en el artículo 179 del Reglamento. |
| A.3 | EXPERIENCIA DEL PLANTEL PROFESIONAL CLAVE |
| | <p><u>Requisitos:</u></p> <ul style="list-style-type: none"> Experiencia mínima laboral acumulada de 05 (cinco) años en el cargo de Residente de Obra, y/o Supervisor de obras y/o inspector de obras y/o jefe en supervisión, en obras similares, la experiencia se contará a partir de la colegiatura del personal clave requerido como Residente de obra. Experiencia mínima laboral acumulada de 03 (tres) años en el cargo de Jefe de Oficina Técnica, y/o Asistente de Oficina Técnica, y/o Residente, y/o Asistente de Residente de Obra y/o Supervisor de obras y/o inspector de obras y/o jefe en supervisión, en obras similares, la experiencia se contará a partir de la colegiatura del personal clave requerido como Ingeniero de Oficina Técnica. Experiencia mínima laboral acumulada de 03 (tres) años en el cargo de Jefe de Oficina Técnica, y/o Asistente de Oficina Técnica, y/o Asistente de Residente de Obra y/o Asistente de Supervisor de obras y/o Asistente de Inspector de obras en obras similares, la experiencia se contará a partir de la colegiatura del personal clave requerido como Ingeniero Mecánico Eléctrico. Experiencia mínima laboral acumulada de 02 años como Especialista en Seguridad y/o Ingeniero de Seguridad y/o Especialista en Seguridad y Medio Ambiente, y/o Jefe SSOMA, y/o especialista en seguridad y salud de obra y/o Especialista Ambiental y Seguridad, y/o Prevencionista de Riesgos y/o Supervisor de Seguridad, Salud en el Trabajo y Medio Ambiente y/o Ingeniero de Seguridad y Medio Ambiente, y/o Ing. de Seguridad, Salud Ocupacional y Medio Ambiente, y/o Ing. SSOMA, y/o Ing. Especialista HSE en Actividades Eléctricas, la experiencia se contará a partir de la colegiatura del personal clave requerido como Prevencionista de riesgos. <p><u>Acreditación:</u></p> <p>De conformidad con el numeral 49.3 del artículo 49 y el literal e) del numeral 139.1 del artículo 139 del Reglamento este requisito de calificación se acredita para la suscripción del contrato.</p> <p>Importante</p> <p>El residente de la obra debe cumplir la experiencia mínima establecida en el artículo 179 del Reglamento.</p> |

| | |
|----------|---|
| B | EXPERIENCIA DEL POSTOR EN LA ESPECIALIDAD |
| | <p><u>Requisitos:</u></p> <p>El postor debe acreditar experiencia en proyectos equivalente a S/ 3,303,469.10 (TRES MILLONES TRESCIENTOS TRES MIL CUATROCIENTOS SESENTA Y NUEVE CON 10/100 SOLES), en la ejecución de obras similares, durante los 08 años anteriores a la fecha de la presentación de ofertas que se computarán desde la suscripción del acta de recepción de obra.</p> <p>Se considerará obra similar a: Obras de Ampliación Renovación y/o Mejoramiento y/o Reubicación y/o Rehabilitación y/o Remodelación y/o Instalación y/o Construcción y/o Ampliación y/o Cambio De Configuración en Sistemas de Distribución en: Media Tensión, Media Tensión y Baja Tensión en Conjunto; Sistemas de Utilización; Obras de Electrificación Rural; Obras de Pequeños Sistemas Eléctricos; Construcción del Sistema Eléctrico Rural; Renovación y Mejoramiento de redes.</p> <p><u>Acreditación:</u></p> <p>La experiencia del postor se acreditará con copia simple de: (i) contratos y sus respectivas actas de recepción de obra; (ii) contratos y sus respectivas resoluciones de liquidación; o (iii) contratos y sus respectivas constancias de prestación o cualquier otra documentación¹⁸ de la cual se desprenda fehacientemente que la obra fue concluida, así como el monto total que implicó su ejecución; correspondientes a un máximo de veinte (20) contrataciones.</p> |

¹⁸ De acuerdo con la **Opinión N° 185-2017/DTN** "cualquier otra documentación", se entiende como tal a todo documento emitido por la Entidad contratante con ocasión de la ejecución de la obra que cumpla con demostrar de manera indubitable aquello que se acredita, por ejemplo, mediante las resoluciones de liquidación de obra, las actas de recepción de conformidad, entre otros.

En los casos que se acredite experiencia adquirida en consorcio, debe presentarse la promesa de consorcio o el contrato de consorcio del cual se desprenda fehacientemente el porcentaje de las obligaciones que se asumió en el contrato presentado; de lo contrario, no se computará la experiencia proveniente de dicho contrato.

Asimismo, cuando se presenten contratos derivados de procesos de selección convocados antes del 20.09.2012, la calificación se ceñirá al método descrito en la Directiva "Participación de Proveedores en Consorcio en las Contrataciones del Estado", debiendo presumirse que el porcentaje de las obligaciones equivale al porcentaje de participación de la promesa de consorcio o del contrato de consorcio. En caso que en dichos documentos no se consigne el porcentaje de participación se presumirá que las obligaciones se ejecutaron en partes iguales.

Si el titular de la experiencia no es el postor, consignar si dicha experiencia corresponde a la matriz en caso que el postor sea sucursal, o fue transmitida por reorganización societaria, debiendo acompañar la documentación sustentatoria correspondiente.

Si el postor acredita experiencia de otra persona jurídica como consecuencia de una reorganización societaria, debe presentar adicionalmente el **Anexo N° 9**.

Cuando los contratos presentados se encuentren expresados en moneda extranjera, debe indicarse el tipo de cambio venta publicado por la Superintendencia de Banca, Seguros y AFP correspondiente a la fecha de suscripción.

Sin perjuicio de lo anterior, los postores deben llenar y presentar el **Anexo N° 10** referido a la experiencia del postor en la especialidad.

Importante

En el caso de consorcios, la calificación de la experiencia se realiza conforme a la Directiva "Participación de Proveedores en Consorcio en las Contrataciones del Estado".

Importante

- Si como resultado de una consulta u observación corresponde precisarse o ajustarse el requerimiento, se solicita la autorización del área usuaria y se pone de conocimiento de tal hecho a la dependencia que aprobó el expediente de contratación, de conformidad con el numeral 72.3 del artículo 72 del Reglamento.*
- Los requisitos de calificación determinan si los postores cuentan con las capacidades necesarias para ejecutar el contrato, lo que debe ser acreditado documentalmente, y no mediante declaración jurada.*

CAPÍTULO IV FACTORES DE EVALUACIÓN

La evaluación se realiza sobre la base de cien (100) puntos.

Para determinar la oferta con el mejor puntaje y el orden de prelación de las ofertas, se considera lo siguiente:

| FACTOR DE EVALUACIÓN | PUNTAJE / METODOLOGÍA PARA SU ASIGNACIÓN |
|--|---|
| A. PRECIO | |
| <p><u>Evaluación:</u></p> <p>Se evaluará considerando el precio ofertado por el postor.</p> <p><u>Acreditación:</u></p> <p>Se acreditará mediante el documento que contiene el precio de la oferta (Anexo N° 6).</p> | <p>La evaluación consistirá en otorgar el máximo puntaje a la oferta de precio más bajo y se otorga a las demás ofertas puntajes inversamente proporcionales a sus respectivos precios, según la siguiente fórmula:</p> $P_i = \frac{O_m \times PMP}{O_i}$ <p>I = Oferta Pi = Puntaje de la oferta a evaluar Oi = Precio i Om = Precio de la oferta más baja PMP = Puntaje máximo del precio</p> <p style="text-align: right;">93 puntos</p> |
| B. SOSTENIBILIDAD AMBIENTAL Y SOCIAL | |
| <p><u>Evaluación:</u></p> <p>Se evaluará que el postor cuente con una (1) práctica de sostenibilidad ambiental o social</p> <p>En caso que el postor se presente en consorcio, cada uno de sus integrantes, debe acreditar alguna de las prácticas de sostenibilidad ambiental o social para obtener el puntaje.</p> | <p style="text-align: right;">(Máximo 3 puntos)</p> <p>Acredita una (1) de las prácticas de sostenibilidad</p> <p style="text-align: right;">03 puntos</p> <p>No acredita ninguna práctica en sostenibilidad</p> <p style="text-align: right;">0 puntos</p> |
| <p>B.1 Práctica:</p> <p>Certificación del sistema de gestión de la seguridad y salud en el trabajo</p> <p><u>Acreditación:</u></p> <p>Copia simple del certificado que acredita que se ha implementado un sistema de gestión de seguridad y salud en el trabajo acorde con la norma ISO 45001:2018 o con la Norma Técnica Peruana equivalente (NTP-ISO 45001:2018) o norma que la sustituya, cuyo alcance o campo de aplicación considere: obras electromecánicas y/o obras energéticas y/o obras de suministro de energía ^{19 20}</p> <p>El certificado debe haber sido emitido por un Organismo de Certificación acreditado para dicho sistema de gestión, ya sea ante el INACAL (antes INDECOPI) u otro organismo acreditador que cuente con</p> | |

¹⁹ Respecto de la definición del alcance o campo de aplicación del certificado, se podrían considerar certificados cuyos alcances involucren el objeto de contratación, tales como "ejecución o construcción de": obras de edificación, obras civiles, obras viales o de infraestructura vial, obras de saneamiento, obras electromecánicas, obras energéticas, obras de suministro de energía, entre otros.

²⁰ El postor en su oferta podrá acompañar el certificado con documentación complementaria emitida por la misma Entidad certificadora para precisar el alcance de su certificación; la cual debe corresponder a la sede que efectuará la prestación.

| FACTOR DE EVALUACIÓN | PUNTAJE / METODOLOGÍA PARA SU ASIGNACIÓN |
|---|--|
| reconocimiento internacional. ²¹ | |
| El referido certificado debe corresponder a la sede, filial u oficina a cargo de la prestación ²² , y estar vigente ²³ a la fecha de presentación de ofertas. | |
| B.2 Práctica: | |
| Certificación del sistema de gestión de la responsabilidad social | |
| <u>Acreditación:</u> | |
| Copia simple del certificado que acredita que se ha implementado un sistema de gestión de la responsabilidad social acorde con el estándar SA 8000:2014 ²⁴ . | |
| El certificado debe haber sido emitido por un Organismo de Certificación acreditado ante el "Social Accountability Accreditation Services" (SAAS). | |
| El referido certificado debe corresponder a la sede, filial u oficina a cargo de la prestación ²⁵ , y estar vigente ²⁶ a la fecha de presentación de ofertas. | |
| B.3 Práctica: | |
| Certificación del sistema de gestión ambiental. | |
| <u>Acreditación:</u> | |
| Copia simple del certificado que acredita que se ha implementado un sistema de gestión ambiental acorde con la norma ISO 14001:2015, o con la Norma Técnica Peruana equivalente (NTP-ISO 14001:2015), cuyo alcance o campo de aplicación considere: obras electromecánicas y/o obras energéticas y/o obras de suministro de energía ^{27 28} . | |
| El certificado debe haber sido emitido por un Organismo de Certificación acreditado para dicho sistema de gestión, ya sea ante el INACAL (antes INDECOPI) u otro organismo acreditador que cuente con reconocimiento internacional ²⁹ . | |

²¹ Sea firmante/signatario del Acuerdo de Reconocimiento Mutuo (MLA) del International Accreditation Forum-IAF (<http://www.iaf.nu>) o del InterAmerican Accreditation Cooperation-IAAC (<http://www.iaac.org.mx>) o del European co-operation for Accreditation-EA (<http://www.european-accreditation.org/>) o del Pacific Accreditation Cooperation-PAC (<http://www.apec-pac.org/>).

²² En el certificado debe estar consignada la dirección exacta de la sede, filial u oficina a cargo de la prestación.

²³ Se refiere al periodo de vigencia que señala el certificado presentado.

²⁴ Entre las certificaciones voluntarias más difundidas mundialmente, referidas al desempeño social en aspectos de la responsabilidad social en los lugares de trabajo, se encuentra la correspondiente al estándar SA 8000, propuesto por la Social Accountability International (SAI). La certificación bajo este estándar refiere que una organización ha demostrado mediante una evaluación (Auditoría de Tercera Parte) que cumple con sus requisitos en los siguientes aspectos: Trabajo infantil, trabajo forzoso o bajo coacción, salud y seguridad, libertad de asociación y derecho a la negociación colectiva, discriminación, prácticas disciplinarias, horas de trabajo y remuneración.

²⁵ En el certificado debe estar consignada la dirección exacta de la sede, filial u oficina a cargo de la prestación.

²⁶ Se refiere al periodo de vigencia que señala el certificado presentado.

²⁷ Respecto de la definición del alcance o campo de aplicación del certificado, se podrían considerar certificados cuyos alcances involucren el objeto de contratación, tales como "ejecución o construcción de": obras de edificación, obras civiles, obras viales o de infraestructura vial, obras de saneamiento, obras electromecánicas, obras energéticas, obras de suministro de energía entre otros.

²⁸ El postor en su oferta podrá acompañar el certificado con documentación complementaria emitida por la misma Entidad certificadora para precisar el alcance de su certificación; la cual debe corresponder a la sede que efectuará la prestación.

²⁹ Sea firmante/signatario del Acuerdo de Reconocimiento Mutuo (MLA) del International Accreditation Forum-IAF (<http://www.iaf.nu>) o del InterAmerican Accreditation Cooperation-IAAC (<http://www.iaac.org.mx>) o del European co-operation for Accreditation-EA (<http://www.european-accreditation.org/>) o del Pacific Accreditation Cooperation-PAC (<http://www.apec-pac.org/>).

| FACTOR DE EVALUACIÓN | PUNTAJE / METODOLOGÍA PARA SU ASIGNACIÓN |
|--|--|
| El referido certificado debe corresponder a la sede, filial u oficina a cargo de la prestación ³⁰ , y estar vigente ³¹ a la fecha de presentación de ofertas. | |
| B.4 Práctica: Responsabilidad hídrica <u>Acreditación:</u> Copia simple del Certificado Azul emitido por la Autoridad Nacional del Agua que lo reconoce como empresa hídricamente responsable del “Programa Huella Hídrica” (http://www.ana.gob.pe/certificado_azul). | |
| B.5 Práctica: Certificación del sistema de gestión de la energía <u>Acreditación:</u> Copia simple del certificado que acredita que se ha implementado un SGE acorde con la norma ISO 50001:2018, o con la Norma Técnica Peruana equivalente (NTP ISO 50001) o norma que la sustituya, cuyo alcance o campo de aplicación considere: obras electromecánicas y/o obras energéticas y/o obras de suministro de energía ^{32 33} . El certificado debe haber sido emitido por un Organismo de Certificación acreditado para dicho sistema de gestión, ya sea ante el INACAL (antes INDECOPI) u otro organismo acreditador que cuente con reconocimiento internacional. ³⁴ El referido certificado debe corresponder a la sede, filial u oficina a cargo de la prestación ³⁵ , y estar vigente ³⁶ a la fecha de presentación de ofertas. | |
| C. PROTECCIÓN SOCIAL Y DESARROLLO HUMANO | |
| <u>Evaluación:</u> Certificación como “Empresa segura, libre de violencia y discriminación contra la mujer” <u>Acreditación:</u> Copia simple del documento del Ministerio de la Mujer y Poblaciones Vulnerables (MIMP) que lo reconoce como una de las empresas que obtuvo la marca de certificación “Empresa segura, libre de violencia y discriminación contra la mujer” en la última edición (https://www.mimp.gob.pe/) En caso que el postor se presente en consorcio, cada uno de sus integrantes, debe acreditar que cuenta con la certificación para | <p align="center">(Máximo 2 puntos)</p> <p>Presenta documento que acredita que obtuvo el sello “Empresa segura, libre de violencia y discriminación contra la mujer”</p> <p align="right">02 puntos</p> <p>No presenta documento que acredita que obtuvo el sello “Empresa segura, libre de violencia y discriminación contra la mujer”</p> <p align="right">0 puntos</p> |

³⁰ En el certificado debe estar consignada la dirección exacta de la sede, filial u oficina a cargo de la prestación.

³¹ Se refiere al periodo de vigencia que señala el certificado presentado.

³² Respecto de la definición del alcance o campo de aplicación del certificado, se podrían considerar certificados cuyos alcances involucren el objeto de contratación, tales como “ejecución o construcción de”: obras de edificación, obras civiles, obras viales o de infraestructura vial, obras de saneamiento, obras electromecánicas, obras energéticas, obras de suministro de energía, entre otros.

³³ El postor en su oferta podrá acompañar el certificado con documentación complementaria emitida por la misma Entidad certificadora para precisar el alcance de su certificación; la cual debe corresponder a la sede que efectuará la prestación.

³⁴ Sea firmante/signatario del Acuerdo de Reconocimiento Mutuo (MLA) del International Accreditation Forum-IAF (<http://www.iaf.nu>) o del InterAmerican Accreditation Cooperation-IAAC (<http://www.iaac.org.mx>) o del European co-operation for Accreditation-EA (<http://www.european-accreditation.org/>) o del Pacific Accreditation Cooperation-PAC (<http://www.apec-pac.org/>).

³⁵ En el certificado debe estar consignada la dirección exacta de la sede, filial u oficina a cargo de la prestación.

³⁶ Se refiere al periodo de vigencia que señala el certificado presentado.

| FACTOR DE EVALUACIÓN | PUNTAJE / METODOLOGÍA PARA SU ASIGNACIÓN |
|---|---|
| obtener el puntaje. | |
| D. INTEGRIDAD EN LA CONTRATACIÓN PÚBLICA | |
| <p><u>Evaluación:</u></p> <p>Se evaluará que el postor cuente con certificación del sistema de gestión antisoborno</p> <p><u>Acreditación:</u></p> <p>Copia simple del certificado que acredita que se ha implementado un sistema de gestión antisoborno acorde con la norma ISO 37001:2016 o con la Norma Técnica Peruana equivalente (NTP-ISO37001:2017).</p> <p>El certificado debe haber sido emitido por un Organismo de Certificación acreditado para dicho sistema de gestión, ya sea ante el INACAL (antes INDECOPI) u otro organismo acreditador que cuente con reconocimiento internacional.³⁷</p> <p>El referido certificado debe corresponder a la sede, filial u oficina a cargo de la prestación³⁸, y estar vigente³⁹ a la fecha de presentación de ofertas.</p> <p>En caso que el postor se presente en consorcio, cada uno de sus integrantes, debe acreditar que cuenta con la certificación para obtener el puntaje.</p> | <p>(Máximo 2 puntos)</p> <p>Presenta Certificado ISO 37001 02 puntos</p> <p>No presenta Certificado ISO 37001 0 puntos</p> |
| PUNTAJE TOTAL | 100 puntos⁴⁰ |

Importante

Los factores de evaluación elaborados por el comité de selección deben ser objetivos y guardan vinculación, razonabilidad y proporcionalidad con el objeto de la contratación. Asimismo, estos no pueden calificar con puntaje el cumplimiento del Expediente Técnico ni los requisitos de calificación.

³⁷ Sea firmante/signatario del Acuerdo de Reconocimiento Mutuo (MLA) del International Accreditation Forum-IAF (<http://www.iaf.nu>) o del InterAmerican Accreditation Cooperation-IAAC (<http://www.iaac.org.mx>) o del European co-operation for Accreditation-EA (<http://www.european-accreditation.org/>) o del Pacific Accreditation Cooperation-PAC (<http://www.apec-pac.org/>).

³⁸ En el certificado debe estar consignada la dirección exacta de la sede, filial u oficina a cargo de la prestación.

³⁹ Se refiere al periodo de vigencia que señala el certificado presentado.

⁴⁰ Es la suma de los puntajes de todos los factores de evaluación.

CAPÍTULO V PROFORMA DEL CONTRATO

Importante

- *Dependiendo del objeto del contrato, de resultar indispensable, puede incluirse cláusulas adicionales o la adecuación de las propuestas en el presente documento, las que en ningún caso pueden contemplar disposiciones contrarias a la normativa vigente ni a lo señalado en este capítulo.*
- *En el caso de contratación de obras por paquete, se debe suscribir un contrato por cada obra incluida en el paquete.*

Conste por el presente documento, la contratación de la ejecución de la obra “MEJORAMIENTO Y AMPLIACIÓN DE REDES PRIMARIAS Y SECUNDARIAS DE ENERGÍA ELÉCTRICA CONVENCIONAL, VALLE DE CINTO DEL DISTRITO DE LOCUMBA – PROVINCIA DE JORGE BASADRE – DEPARTAMENTO DE TACNA”, que celebra de una parte [CONSIGNAR EL NOMBRE DE LA ENTIDAD], en adelante LA ENTIDAD, con RUC N° [.....], con domicilio legal en [.....], representada por [.....], identificado con DNI N° [.....], y de otra parte [.....], con RUC N° [.....], con domicilio legal en [.....], inscrita en la Ficha N° [.....] Asiento N° [.....] del Registro de Personas Jurídicas de la ciudad de [.....], debidamente representado por su Representante Legal, [.....], con DNI N° [.....], según poder inscrito en la Ficha N° [.....], Asiento N° [.....] del Registro de Personas Jurídicas de la ciudad de [.....], a quien en adelante se le denominará EL CONTRATISTA en los términos y condiciones siguientes:

CLÁUSULA PRIMERA: ANTECEDENTES

Con fecha [.....], el comité de selección adjudicó la buena pro de la **LICITACIÓN PÚBLICA N° 004-2025-CS/MPJB** para la contratación de la ejecución de la obra: “MEJORAMIENTO Y AMPLIACIÓN DE REDES PRIMARIAS Y SECUNDARIAS DE ENERGÍA ELÉCTRICA CONVENCIONAL, VALLE DE CINTO DEL DISTRITO DE LOCUMBA – PROVINCIA DE JORGE BASADRE – DEPARTAMENTO DE TACNA”, a [INDICAR NOMBRE DEL GANADOR DE LA BUENA PRO], cuyos detalles e importe constan en los documentos integrantes del presente contrato.

CLÁUSULA SEGUNDA: OBJETO

El presente contrato tiene por objeto “MEJORAMIENTO Y AMPLIACIÓN DE REDES PRIMARIAS Y SECUNDARIAS DE ENERGÍA ELÉCTRICA CONVENCIONAL, VALLE DE CINTO DEL DISTRITO DE LOCUMBA – PROVINCIA DE JORGE BASADRE – DEPARTAMENTO DE TACNA”.

CLÁUSULA TERCERA: MONTO CONTRACTUAL

El monto total del presente contrato asciende a [CONSIGNAR MONEDA Y MONTO], que incluye todos los impuestos de Ley.

Este monto comprende el costo de la ejecución de la obra, todos los tributos, seguros, transporte, inspecciones, pruebas y, de ser el caso, los costos laborales conforme a la legislación vigente, así como cualquier otro concepto que pueda tener incidencia sobre la ejecución de la prestación materia del presente contrato.

CLÁUSULA CUARTA: DEL PAGO⁴¹

LA ENTIDAD se obliga a pagar la contraprestación a EL CONTRATISTA en SOLES, en periodos de valorización MENSUAL, conforme a lo previsto en la sección específica de las bases. Asimismo, LA ENTIDAD o EL CONTRATISTA, según corresponda, se obligan a pagar el monto correspondiente al saldo de la liquidación del contrato de obra, en el plazo de [CONSIGNAR PLAZO

⁴¹ En cada caso concreto, dependiendo de la naturaleza del contrato, podrá adicionarse la información que resulte pertinente a efectos de generar el pago.

EN DÍAS] días calendario, computados desde el día siguiente del consentimiento de la liquidación.

En caso de retraso en el pago de las valorizaciones, por razones imputables a LA ENTIDAD, EL CONTRATISTA tiene derecho al reconocimiento de los intereses legales efectivos, de conformidad con el artículo 39 de la Ley de Contrataciones del Estado y los artículos 1244, 1245 y 1246 del Código Civil. Para tal efecto, se formulará una valorización de intereses y el pago se efectuará en las valorizaciones siguientes.

CLÁUSULA QUINTA: DEL PLAZO DE LA EJECUCIÓN DE LA PRESTACIÓN

El plazo de ejecución del presente contrato es de [.....] días calendario, el mismo que se computa desde el día siguiente de cumplidas las condiciones previstas en el artículo 176 del Reglamento.

CLÁUSULA SEXTA: PARTES INTEGRANTES DEL CONTRATO

El presente contrato está conformado por las bases integradas, la oferta ganadora, así como los documentos derivados del procedimiento de selección que establezcan obligaciones para las partes.

CLÁUSULA SÉTIMA: GARANTÍAS

EL CONTRATISTA entregó al perfeccionamiento del contrato la respectiva garantía incondicional, solidaria, irrevocable, y de realización automática en el país al solo requerimiento, a favor de LA ENTIDAD, por los conceptos, montos y vigencias siguientes:

- De fiel cumplimiento del contrato: [CONSIGNAR EL MONTO], a través de la [INDICAR EL TIPO DE GARANTÍA PRESENTADA] N° [INDICAR NÚMERO DEL DOCUMENTO] emitida por [SEÑALAR EMPRESA QUE LA EMITE]. Monto que es equivalente al diez por ciento (10%) del monto del contrato original, la misma que debe mantenerse vigente hasta el consentimiento de la liquidación final.

CLÁUSULA OCTAVA: EJECUCIÓN DE GARANTÍAS POR FALTA DE RENOVACIÓN

LA ENTIDAD puede solicitar la ejecución de las garantías cuando EL CONTRATISTA no las hubiere renovado antes de la fecha de su vencimiento, conforme a lo dispuesto en el literal a) del numeral 155.1 del artículo 155 del Reglamento de la Ley de Contrataciones del Estado.

CLÁUSULA NOVENA: ADELANTO DIRECTO

“LA ENTIDAD otorgará [CONSIGNAR NÚMERO DE ADELANTOS A OTORGARSE] adelantos directos por el [CONSIGNAR PORCENTAJE QUE EN NINGÚN CASO EXCEDAN EN CONJUNTO EL 10% DEL MONTO DEL CONTRATO ORIGINAL] del monto del contrato original.

EL CONTRATISTA debe solicitar formalmente el [CONSIGNAR ADELANTO O PRIMER DESEMBOLSO DEL ADELANTO DIRECTO] dentro de los ocho (8) días siguientes a la suscripción del contrato, adjuntando a su solicitud la garantía por adelantos mediante carta fianza o póliza de caución y el comprobante de pago correspondiente. LA ENTIDAD debe entregar el monto solicitado dentro de los siete (7) días siguientes a la presentación de la solicitud de EL CONTRATISTA.

Asimismo, EL CONTRATISTA debe solicitar la entrega de los demás adelantos directos en [CONSIGNAR EL PLAZO Y OPORTUNIDAD PARA LA SOLICITUD]⁴². La entrega del o los adelantos se realizará en [CONSIGNAR PLAZO Y OPORTUNIDAD].⁴³

Vencido el plazo para solicitar el adelanto no procederá la solicitud.

Si LA ENTIDAD considera necesario entregar adelantos para materiales e insumos a EL CONTRATISTA, deberá consignar la siguiente cláusula:

⁴² Indicar el plazo y oportunidad conforme al expediente de contratación.

⁴³ Este párrafo solo deberá ser incluido cuando la Entidad prevea la entrega de más de un adelanto directo al contratista.

CLÁUSULA DÉCIMA: ADELANTO PARA MATERIALES E INSUMOS

“LA ENTIDAD otorgará adelantos para materiales e insumos por el [CONSIGNAR PORCENTAJE 44] del monto del contrato original, conforme al calendario de adquisición de materiales e insumos presentado por EL CONTRATISTA.

La entrega de los adelantos se realizará en un plazo de [CONSIGNAR PLAZO] días calendario previos a la fecha prevista en el calendario de adquisición de materiales e insumos para cada adquisición, con la finalidad que EL CONTRATISTA pueda disponer de los materiales e insumos en la oportunidad prevista en el calendario de avance de obra valorizado. Para tal efecto, EL CONTRATISTA debe solicitar la entrega del adelanto en un plazo de [CONSIGNAR PLAZO] días calendario anteriores al inicio del plazo antes mencionado, adjuntando a su solicitud la garantía por adelantos mediante carta fianza o póliza de caución y el comprobante de pago respectivo.

La primera solicitud de EL CONTRATISTA debe realizarse una vez iniciado el plazo de ejecución de la obra. No procede el otorgamiento del adelanto para materiales e insumos en los casos en que las solicitudes correspondientes sean realizadas con posterioridad a las fechas señaladas en el calendario de adquisición de materiales e insumos.

CLÁUSULA UNDÉCIMA: CONFORMIDAD DE LA OBRA

La conformidad de la obra será dada con la suscripción del Acta de Recepción de Obra.

CLÁUSULA DUODÉCIMA: DECLARACIÓN JURADA DEL CONTRATISTA

EL CONTRATISTA declara bajo juramento que se compromete a cumplir las obligaciones derivadas del presente contrato, bajo sanción de quedar inhabilitado para contratar con el Estado en caso de incumplimiento.

CLÁUSULA DÉCIMA TERCERA: ASIGNACIÓN DE RIESGOS DEL CONTRATO DE OBRA

| Anexo N° 03 | | | | | | | | | | | | |
|----------------------------------|---|--------------------------|-----------------------------|------------------|-----------------------------------|----------------------|---|--|---|-----------------------|-------------|--|
| Formato para asignar los riesgos | | | | | | | | | | | | |
| 1. NÚMERO Y FECHA DEL DOCUMENTO | | Número | Anexo 4.3 | | 2. DATOS GENERALES DEL PROYECTO | | Nombre del Proyecto | | "AMPLIACIÓN DE LA RED PRIMARIA Y SECUNDARIA DEL PROYECTO MEJORAMIENTO Y AMPLIACIÓN DE REDES PRIMARIAS Y SECUNDARIAS DE ENERGÍA ELÉCTRICA CONVENCIONAL, VALLE CINTO DEL DISTRITO DE LOCUMBA - PROVINCIA DE JORGE BASADRE - DEPARTAMENTO DE TACNA". | | | |
| | | Fecha | 04.12.2022 | | | | Ubicación Geográfica | | | VALLE CINTO - LOCUMBA | | |
| 3.INFORMACIÓN DEL RIESGO | | | | | 4 PLAN DE RESPUESTA A LOS RIESGOS | | | | | | | |
| | | | 4.1 ESTRATEGIA SELECCIONADA | | | | | | | 4.3 RIESGO ASIGNADO A | | |
| 3.1 CÓDIGO DE RIESGO | 3.2 DESCRIPCIÓN DEL RIESGO | 3.3 PRIORIDAD DEL RIESGO | Mitigar el riesgo | Evitar el riesgo | Aceptar el riesgo | Transferir el riesgo | 4.2 ACCIONES A REALIZAR EN EL MARCO DEL PLAN | | | Entidad | Contratista | |
| F-4.1.1 | Riesgo de errores o deficiencias en el diseño que repercutan en el costo o calidad del proyecto | Baja Prioridad | | X | | | En la Ingeniería de Detalle debe contener y sustentar las modificaciones al diseño presentado al Expediente Técnico, el cual deberá ser revisado por las entidades involucradas (propietario, contratista, supervisor de obra) con el fin de evitar se encuentren errores en la ejecución de las obras. | | | | X | |
| F-4.1.2 | Riesgo de construcción que generen sobrecostos y/o sobreplazos durante el período de construcción | Alta Prioridad | X | | | | Establecer cláusulas de seguridad y plazo contractual en los contratos de la Contratista y Supervisión de obra | | | | X | |
| F-4.1.3 | Riesgo de Interferencias / servicios afectados que posibilitan sobrecostos y/o sobreplazos durante el período de construcción | Prioridad Moderada | | | X | | Tener suministro de energía en caso de contingencia durante la duración del proyecto y de acuerdo a las actividades. Establecer cláusulas de plazo contractual en los contratos de la Contratista y Supervisión de obra | | | X | | |
| F-4.1.4 | Riesgo Ambiental | Prioridad Moderada | X | | | | Asignación de supervisión e inspección ambiental durante la duración de la obra. Plan de Mitigación Ambiental | | | | X | |
| F-4.1.5 | Riesgo arqueológico que generen interrupción del normal desarrollo de las actividades de la obra | Prioridad Moderada | | X | | | El contratista deberá de realizar Plan de Monitoreo Arqueológico de Infraestructura pre existente aprobado por el Ministerio de Cultura. | | | | X | |
| F-4.1.6 | Riesgo de no obtención de permisos y licencias necesarios para el desarrollo del proyecto | Baja Prioridad | | X | | | El Expediente Técnico cuenta con un formato de servidumbre, con el cual el propietario debe realizar el saneamiento de la franja de servidumbre antes de la ejecución de las labores de obra a fin de evitar inconvenientes en la ejecución de la obra. | | | | X | |
| F-4.1.7 | Riesgo derivado de eventos de fuerza mayor o caso fortuito | Baja Prioridad | | X | | | El Expediente Técnico debe contar con la planimetría de la línea de transmisión, en la cual se detalla el catastro de la zona reflejando el planeamiento urbano / rural como futuras avenidas, lotes, lugares de esparcimiento, etc. | | | X | | |
| F-4.1.8 | Riesgo regulatorio o normativo que generen un impacto en costo o plazo de la obra | Baja Prioridad | | X | | | El responsable del desarrollo del expediente técnico debe mantenerse informado y/o actualizado respecto a la aprobación y/o modificación de las normas, reglamentos, directivas y demás que son de aplicación obligatoria. | | | X | | |
| F-4.1.9 | Riesgo de accidentes en obra | Prioridad Moderada | | X | | | El supervisor y capataz de la obra deben cumplir con las charlas de seguridad, higiene y salud ocupacional, asimismo realizará la revisión de las herramientas y/o equipos y EPP's para evitar posibles accidentes de su personal a cargo en el desarrollo de la obra. | | | | X | |

⁴⁴ De conformidad con el numeral 180.2 del artículo 180 del Reglamento, los adelantos para materiales e insumos, no pueden superar el veinte por ciento (20%) del monto del contrato original, y en el caso de contratos bajo la modalidad de llave en mano, en los que se haya previsto el adelanto para equipamiento y mobiliario, no pueden superar en conjunto dicho porcentaje.

CLÁUSULA DÉCIMA CUARTA: RESPONSABILIDAD POR VICIOS OCULTOS

Ni la suscripción del Acta de Recepción de Obra, ni el consentimiento de la liquidación del contrato de obra, enervan el derecho de LA ENTIDAD a reclamar, posteriormente, por defectos o vicios ocultos, conforme a lo dispuesto por los artículos 40 de la Ley de Contrataciones del Estado y 173 de su Reglamento.

El plazo máximo de responsabilidad de EL CONTRATISTA es de siete (07) años, contados a partir de la conformidad de la recepción total de la obra.

CLÁUSULA DÉCIMA QUINTA: PENALIDADES

Si EL CONTRATISTA incurre en retraso injustificado en la ejecución de las prestaciones objeto del contrato, LA ENTIDAD le aplica automáticamente una penalidad por mora por cada día de atraso, de acuerdo a la siguiente fórmula:

$$\text{Penalidad Diaria} = \frac{0.10 \times \text{monto vigente}}{F \times \text{plazo vigente en días}}$$

Donde:

F = 0.15 para plazos mayores a sesenta (60) días o;

F = 0.40 para plazos menores o iguales a sesenta (60) días.

El retraso se justifica a través de la solicitud de ampliación de plazo debidamente aprobado. Adicionalmente, se considera justificado el retraso y en consecuencia no se aplica penalidad, cuando EL CONTRATISTA acredite, de modo objetivamente sustentado, que el mayor tiempo transcurrido no le resulta imputable. En este último caso la calificación del retraso como justificado por parte de LA ENTIDAD no da lugar al pago de gastos generales ni costos directos de ningún tipo, conforme el numeral 162.5 del artículo 162 del Reglamento de la Ley de Contrataciones del Estado.

Adicionalmente a la penalidad por mora se aplicarán las siguientes penalidades:

| Otras penalidades | | | |
|--------------------------|--|---|---|
| N° | Supuesto de aplicación de penalidad | Forma de cálculo | Procedimiento |
| 1 | Cuando el personal acreditado permanece menos de sesenta (60) días desde el inicio de su participación en la ejecución del contrato o del íntegro del plazo de ejecución, si este es menor a los sesenta (60) días, de conformidad con las disposiciones establecidas en el numeral 190.2 del artículo 190 del Reglamento. | [INCLUIR LA FORMA DE CÁLCULO, QUE NO PUEDE SER MENOR A LA MITAD DE UNA UNIDAD IMPOSITIVA TRIBUTARIA (0.5 UIT) NI MAYOR A UNA (1) UIT] por cada día de ausencia del personal en obra en el plazo previsto. | Según informe del [CONSIGNAR INSPECTOR O SUPERVISOR DE LA OBRA, SEGÚN CORRESPONDA]. |
| 2 | En caso el contratista incumpla con su obligación de ejecutar la prestación con el personal acreditado o debidamente sustituido. | [INCLUIR LA FORMA DE CÁLCULO, QUE NO PUEDE SER MENOR A LA MITAD DE UNA UNIDAD IMPOSITIVA TRIBUTARIA (0.5 UIT) NI MAYOR A UNA (1) UIT] por cada día de ausencia del personal en obra. | Según informe del [CONSIGNAR INSPECTOR O SUPERVISOR DE LA OBRA, SEGÚN CORRESPONDA]. |
| 3 | [INCLUIR OTRAS PENALIDADES, DE SER EL CASO] | | |

En caso se haya autorizado el uso del cuaderno de obra físico, incluir la siguiente penalidad⁴⁵:

| Otras penalidades | | | |
|--|---|--|---|
| N° | Supuesto de aplicación de penalidad | Forma de cálculo | Procedimiento |
| (...) | Si el contratista o su personal, no permite el acceso al cuaderno de obra al [CONSIGNAR INSPECTOR O SUPERVISOR DE LA OBRA, SEGÚN CORRESPONDA], impidiéndole anotar las ocurrencias. | Cinco por mil (5/1000) del monto de la valorización del periodo por cada día de dicho impedimento. | Según informe del [CONSIGNAR INSPECTOR O SUPERVISOR DE LA OBRA, SEGÚN CORRESPONDA]. |
| Esta penalidad solo aplica si el cuaderno de obra es físico. | | | |

Importante

De haberse previsto otras penalidades a las previstas, incluir los supuestos de aplicación de penalidad, la forma de cálculo de la penalidad para cada supuesto y el procedimiento mediante el cual se verifica el supuesto a penalizar, conforme el artículo 163 del Reglamento de la Ley de Contrataciones del Estado.

Estas penalidades se deducen de las valorizaciones o en la liquidación final, según corresponda; o si fuera necesario, se cobra del monto resultante de la ejecución de la garantía de fiel cumplimiento.

La penalidad por mora y las otras penalidades pueden alcanzar cada una un monto máximo equivalente al diez por ciento (10%) del monto del contrato vigente, o de ser el caso, del ítem que debió ejecutarse.

Cuando se llegue a cubrir el monto máximo de la penalidad por mora o el monto máximo para otras penalidades, LA ENTIDAD puede resolver el contrato por incumplimiento.

CLÁUSULA DÉCIMA SEXTA: RESOLUCIÓN DEL CONTRATO

Cualquiera de las partes puede resolver el contrato, de conformidad con el numeral 32.3 del artículo 32 y artículo 36 de la Ley de Contrataciones del Estado, y el artículo 164 de su Reglamento. De darse el caso, LA ENTIDAD procederá de acuerdo a lo establecido en los artículos 165 y 207 del Reglamento de la Ley de Contrataciones del Estado.

CLÁUSULA DÉCIMA SÉTIMA: RESPONSABILIDAD DE LAS PARTES

Cuando se resuelva el contrato por causas imputables a algunas de las partes, se debe resarcir los daños y perjuicios ocasionados, a través de la indemnización correspondiente. Ello no obsta la aplicación de las sanciones administrativas, penales y pecuniarias a que dicho incumplimiento diere lugar, en el caso que éstas correspondan.

Lo señalado precedentemente no exime a ninguna de las partes del cumplimiento de las demás obligaciones previstas en el presente contrato.

CLÁUSULA DÉCIMA OCTAVA: ANTICORRUPCIÓN

EL CONTRATISTA declara y garantiza no haber, directa o indirectamente, o tratándose de una persona jurídica a través de sus socios, integrantes de los órganos de administración, apoderados, representantes legales, funcionarios, asesores o personas vinculadas a las que se refiere el artículo 7 del Reglamento de la Ley de Contrataciones del Estado, ofrecido, negociado o efectuado, cualquier pago o, en general, cualquier beneficio o incentivo ilegal en relación al contrato.

Asimismo, el CONTRATISTA se obliga a conducirse en todo momento, durante la ejecución del contrato, con honestidad, probidad, veracidad e integridad y de no cometer actos ilegales o de corrupción, directa o indirectamente o a través de sus socios, accionistas, participacionistas,

⁴⁵ De conformidad con el numeral 9.3 de la Directiva N° 009-2020-OSCE/PRE "Lineamientos para el uso del Cuaderno de Obra Digital", excepcionalmente, una Entidad, de manera previa a la convocatoria del procedimiento de selección de la contratación de una obra, puede solicitar autorización para usar un cuaderno de obra físico, cuando en el lugar donde se ejecuta la obra no haya acceso a internet. Para dicho efecto, debe presentar la respectiva solicitud, por cada contrato de obra, a través del formato previsto en el Anexo N° 1 de dicha Directiva.

integrantes de los órganos de administración, apoderados, representantes legales, funcionarios, asesores y personas vinculadas a las que se refiere el artículo 7 del Reglamento de la Ley de Contrataciones del Estado.

Además, EL CONTRATISTA se compromete a i) comunicar a las autoridades competentes, de manera directa y oportuna, cualquier acto o conducta ilícita o corrupta de la que tuviera conocimiento; y ii) adoptar medidas técnicas, organizativas y/o de personal apropiadas para evitar los referidos actos o prácticas.

Finalmente, EL CONTRATISTA se compromete a no colocar a los funcionarios públicos con los que deba interactuar, en situaciones reñidas con la ética. En tal sentido, reconoce y acepta la prohibición de ofrecerles a éstos cualquier tipo de obsequio, donación, beneficio y/o gratificación, ya sea de bienes o servicios, cualquiera sea la finalidad con la que se lo haga.

CLÁUSULA DÉCIMA NOVENA: MARCO LEGAL DEL CONTRATO

Sólo en lo no previsto en este contrato, en la Ley de Contrataciones del Estado y su Reglamento, en las directivas que emita el OSCE y demás normativa especial que resulte aplicable, serán de aplicación supletoria las disposiciones pertinentes del Código Civil vigente, cuando corresponda, y demás normas de derecho privado.

CLÁUSULA VIGÉSIMA: SOLUCIÓN DE CONTROVERSIAS⁴⁶

Las controversias que surjan entre las partes durante la ejecución del contrato se resuelven mediante conciliación o arbitraje, según el acuerdo de las partes.

Cualquiera de las partes tiene derecho a iniciar el arbitraje a fin de resolver dichas controversias dentro del plazo de caducidad previsto en la Ley de Contrataciones del Estado y su Reglamento.

Facultativamente, cualquiera de las partes tiene el derecho a solicitar una conciliación dentro del plazo de caducidad correspondiente, según lo señalado en el artículo 224 del Reglamento de la Ley de Contrataciones del Estado, sin perjuicio de recurrir al arbitraje, en caso no se llegue a un acuerdo entre ambas partes o se llegue a un acuerdo parcial. Las controversias sobre nulidad del contrato solo pueden ser sometidas a arbitraje.

El Laudo arbitral emitido es inapelable, definitivo y obligatorio para las partes desde el momento de su notificación, según lo previsto en el numeral 45.21 del artículo 45 de la Ley de Contrataciones del Estado.

Importante para la Entidad

De acuerdo con lo dispuesto en el numeral 243.4 del artículo 243 del Reglamento, la obligatoriedad de someter a Junta de Resolución de Disputas las controversias en los contratos de obra por montos superiores a veinte millones con 00/100 Soles (S/ 20 000 000,00), es obligatoria. Asimismo, el sometimiento de la solución de controversias a una Junta de Resolución de Disputas en los contratos cuyos montos sean iguales o menores a veinte millones con 00/100 Soles (S/ 20 000 000,00) es facultativa. En tal sentido, según lo previsto en el Anexo N° 2 de la Directiva N° 012-2019-OSCE/CD incluir la siguiente cláusula, según corresponda:

CLÁUSULA VIGÉSIMA PRIMERA: JUNTA DE RESOLUCIÓN DE DISPUTAS

Las partes acuerdan para la solución de las controversias derivadas del presente Contrato de Obra conformar una Junta de Resolución de Disputas (en adelante, la JRD) de acuerdo a las disposiciones de la Ley de Contrataciones del Estado, su Reglamento y las directivas que emita OSCE al respecto (en adelante, las "Normas Aplicables a la JRD"); encargando su organización y administración al [DENOMINACIÓN O RAZÓN SOCIAL DEL CENTRO DE ADMINISTRACIÓN DESIGNADO POR LAS PARTES AL CUAL ENCARGAN LA ORGANIZACIÓN DE LA JRD].

La JRD estará compuesta por [TRES (3) MIEMBROS / UN (1) MIEMBRO], los/el cual/es será/n designado/s conforme a las Normas Aplicables a la JRD.

⁴⁶ De acuerdo con el numeral 225.3 del artículo 225 del Reglamento, las partes pueden recurrir al arbitraje ad hoc cuando las controversias deriven de procedimientos de selección cuyo valor referencial sea menor o igual a cinco millones con 00/100 soles (S/ 5 000 000,00).

Todas las controversias generadas entre las partes con ocasión al presente Contrato de Obra deben ser sometidas, en primer lugar, a la decisión de la JRD de conformidad con las Normas Aplicables a las JRD.

La decisión que emita la JRD es vinculante y, por tanto, de inmediato y obligatorio cumplimiento para las partes conforme a lo establecido en las Normas Aplicables a la JRD. El incumplimiento de la decisión otorga a la parte afectada la potestad de resolver el contrato, previo aviso requiriendo el cumplimiento.

En caso alguna de las Partes no esté de acuerdo con la decisión emitida por la JRD, podrá someter la controversia a arbitraje conforme a lo establecido en las Normas Aplicables a la JRD. Las Partes acuerdan que es condición obligatoria para el inicio del arbitraje el haber concluido de modo previo el procedimiento ante la JRD.

Si una Parte no manifiesta su disconformidad con una decisión emitida por la JRD en el plazo previsto en las Normas Aplicables a las JRD, entonces dicha decisión adquiere el carácter de definitiva y no podrá ser sometida a arbitraje. Si una Parte manifiesta su disconformidad con una decisión emitida por la JRD en el plazo previsto en las Normas Aplicables a las JRD, pero no inicia el arbitraje respectivo en el plazo previsto en dichas Normas, aquella adquiere la calidad de definitiva.

Incorporar o eliminar, según corresponda

CLÁUSULA VIGÉSIMA SEGUNDA: FACULTAD DE ELEVAR A ESCRITURA PÚBLICA

Cualquiera de las partes puede elevar el presente contrato a Escritura Pública corriendo con todos los gastos que demande esta formalidad.

CLÁUSULA VIGÉSIMA TERCERA: DOMICILIO PARA EFECTOS DE LA EJECUCIÓN CONTRACTUAL

Las partes declaran el siguiente domicilio para efecto de las notificaciones que se realicen durante la ejecución del presente contrato:

DOMICILIO DE LA ENTIDAD: [.....]

DOMICILIO DEL CONTRATISTA: [CONSIGNAR EL DOMICILIO SEÑALADO POR EL POSTOR GANADOR DE LA BUENA PRO AL PRESENTAR LOS REQUISITOS PARA EL PERFECCIONAMIENTO DEL CONTRATO]

La variación del domicilio aquí declarado de alguna de las partes debe ser comunicada a la otra parte, formalmente y por escrito, con una anticipación no menor de quince (15) días calendario.

De acuerdo con las bases integradas, la oferta y las disposiciones del presente contrato, las partes lo firman por duplicado en señal de conformidad en la ciudad de [.....] al [CONSIGNAR FECHA].

“LA ENTIDAD”

“EL CONTRATISTA”

Importante

Este documento puede firmarse digitalmente si ambas partes cuentan con firma digital, según la Ley N° 27269, Ley de Firmas y Certificados Digitales⁴⁷.

⁴⁷ Para mayor información sobre la normativa de firmas y certificados digitales ingresar a: <https://www.indecopi.gob.pe/web/firmas-digitales/firmar-y-certificados-digitales>

CAPÍTULO VI CONSTANCIA DE PRESTACIÓN DE EJECUCIÓN DE OBRA

De conformidad con el artículo 169 del Reglamento, se deja expresa constancia de la culminación de la prestación derivada del contrato mencionado en el numeral 3 del presente documento.

| | | | | | |
|--|------------------------------|---|---------------------------------|-----------------|---------------------------------|
| 1 | DATOS DEL DOCUMENTO | Número del documento | | | |
| | | Fecha de emisión del documento | | | |
| 2 | DATOS DEL CONTRATISTA | Nombre, denominación o razón social | | | |
| | | RUC | | | |
| | | EN CASO EL CONTRATISTA SEA UN CONSORCIO, ADEMÁS SE DEBERÁ REGISTRAR LA SIGUIENTE INFORMACIÓN: | | | |
| | | Nombre o razón social del integrante del consorcio | RUC | % | Descripción de las obligaciones |
| | | | | | |
| 3 | DATOS DEL CONTRATO | Número del contrato | | | |
| | | Tipo y número del procedimiento de selección | | | |
| | | Descripción del objeto del contrato | | | |
| | | Fecha de suscripción del contrato | | | |
| | | Monto del contrato | | | |
| 4 | DATOS DE LA OBRA | Denominación de la obra | | | |
| | | Ubicación de la obra (Región, Provincia y Distrito) | | | |
| | | Nombres y apellidos del Supervisor de la Obra | | | |
| | | Plazo de ejecución de la obra | Plazo original | días calendario | |
| | | | Ampliación(es) de plazo | días calendario | |
| | | | Total plazo | días calendario | |
| | | | Fecha de culminación de la obra | | |
| | | | Fecha de recepción de la obra | | |
| | | Monto de la obra | Fecha de liquidación de la obra | | |
| | | | Número de adicionales de obra | | |
| | | | Monto total de los adicionales | | |
| | | | Número de deductivos | | |
| Monto total de los deductivos | | | | | |
| Monto total de la obra (sólo componente de obra) | | | | | |

| | | | | | |
|---|---|----|--|----|--|
| 5 APLICACIÓN DE PENALIDADES | Monto de las penalidades por mora | | | | |
| | Monto de otras penalidades | | | | |
| | Monto total de las penalidades aplicadas | | | | |
| 6 SOLUCIÓN DE CONTROVERSIAS DEL CONTRATO | Junta de Resolución de Disputas | Si | | No | |
| | Arbitraje | Si | | No | |
| | N° de arbitrajes | | | | |
| 7 DATOS DE LA ENTIDAD | Nombre de la Entidad | | | | |
| | RUC de la Entidad | | | | |
| | Nombres y apellidos del funcionario que emite la constancia | | | | |
| | Cargo que ocupa en la Entidad | | | | |
| | Teléfono de contacto | | | | |
| 8 | | | | | |
| | NOMBRE, FIRMA Y SELLO DEL FUNCIONARIO COMPETENTE | | | | |

ANEXOS

ANEXO N° 1

DECLARACIÓN JURADA DE DATOS DEL POSTOR

Señores

COMITÉ DE SELECCIÓN

LICITACIÓN PÚBLICA N° 004-2025-CS/MPJB

Presente. -

El que se suscribe, [.....], postor y/o Representante Legal de [CONSIGNAR EN CASO DE SER PERSONA JURÍDICA], identificado con [CONSIGNAR TIPO DE DOCUMENTO DE IDENTIDAD] N° [CONSIGNAR NÚMERO DE DOCUMENTO DE IDENTIDAD], con poder inscrito en la localidad de [CONSIGNAR EN CASO DE SER PERSONA JURÍDICA] en la Ficha N° [CONSIGNAR EN CASO DE SER PERSONA JURÍDICA] Asiento N° [CONSIGNAR EN CASO DE SER PERSONA JURÍDICA], **DECLARO BAJO JURAMENTO** que la siguiente información se sujeta a la verdad:

| | | | |
|---------------------------------------|---------------|--|--|
| Nombre, Denominación o Razón Social : | | | |
| Domicilio Legal : | | | |
| RUC : | Teléfono(s) : | | |
| Correo electrónico : | | | |

Autorización de notificación por correo electrónico:

Autorizo que se notifiquen al correo electrónico indicado las siguientes actuaciones:

1. Solicitud de reducción de la oferta económica.
2. Solicitud de subsanación de los requisitos para perfeccionar el contrato.
3. Solicitud para presentar los documentos para perfeccionar el contrato, según orden de prelación, de conformidad con lo previsto en el artículo 141 del Reglamento.
4. Respuesta a la solicitud de acceso al expediente de contratación.

Asimismo, me comprometo a remitir la confirmación de recepción, en el plazo máximo de dos (2) días hábiles de recibida la comunicación.

[CONSIGNAR CIUDAD Y FECHA]

.....
Firma, Nombres y Apellidos del postor o Representante legal, según corresponda

Importante

La notificación dirigida a la dirección de correo electrónico consignada se entenderá válidamente efectuada cuando la Entidad reciba acuse de recepción.

Importante

Cuando se trate de consorcios, la declaración jurada es la siguiente:

ANEXO N° 1

DECLARACIÓN JURADA DE DATOS DEL POSTOR

Señores

COMITÉ DE SELECCIÓN

LICITACIÓN PÚBLICA N° 004-2025-CS/MPJB

Presente. -

El que se suscribe, [.....], representante común del consorcio [CONSIGNAR EL NOMBRE DEL CONSORCIO], identificado con [CONSIGNAR TIPO DE DOCUMENTO DE IDENTIDAD] N° [CONSIGNAR NÚMERO DE DOCUMENTO DE IDENTIDAD], **DECLARO BAJO JURAMENTO** que la siguiente información se sujeta a la verdad:

| | | | |
|---------------------------------------|---------------|--|--|
| Datos del consorciado 1 | | | |
| Nombre, Denominación o Razón Social : | | | |
| Domicilio Legal : | | | |
| RUC : | Teléfono(s) : | | |
| Correo electrónico : | | | |

| | | | |
|---------------------------------------|---------------|--|--|
| Datos del consorciado 2 | | | |
| Nombre, Denominación o Razón Social : | | | |
| Domicilio Legal : | | | |
| RUC : | Teléfono(s) : | | |
| Correo electrónico : | | | |

| | | | |
|---------------------------------------|---------------|--|--|
| Datos del consorciado ... | | | |
| Nombre, Denominación o Razón Social : | | | |
| Domicilio Legal : | | | |
| RUC : | Teléfono(s) : | | |
| Correo electrónico : | | | |

Autorización de notificación por correo electrónico:

Correo electrónico del consorcio:

Autorizo que se notifiquen al correo electrónico indicado las siguientes actuaciones:

1. Solicitud de reducción de la oferta económica.
2. Solicitud de subsanación de los requisitos para perfeccionar el contrato.
3. Solicitud para presentar los documentos para perfeccionar el contrato, según orden de prelación, de conformidad con lo previsto en el artículo 141 del Reglamento.
4. Respuesta a la solicitud de acceso al expediente de contratación.

Asimismo, me comprometo a remitir la confirmación de recepción, en el plazo máximo de dos (2) días hábiles de recibida la comunicación.

[CONSIGNAR CIUDAD Y FECHA]

.....
**Firma, Nombres y Apellidos del representante
común del consorcio**

Importante

La notificación dirigida a la dirección de correo electrónico consignada se entenderá válidamente efectuada cuando la Entidad reciba acuse de recepción.

ANEXO N° 2

DECLARACIÓN JURADA (ART. 52 DEL REGLAMENTO DE LA LEY DE CONTRATACIONES DEL ESTADO)

Señores
COMITÉ DE SELECCIÓN
LICITACIÓN PÚBLICA N° 004-2025-CS/MPJB
Presente. -

Mediante el presente el suscrito, postor y/o Representante Legal de [CONSIGNAR EN CASO DE SER PERSONA JURÍDICA], declaro bajo juramento:

- i. No haber incurrido y me obligo a no incurrir en actos de corrupción, así como a respetar el principio de integridad.
- ii. No tener impedimento para postular en el procedimiento de selección ni para contratar con el Estado, conforme al artículo 11 de la Ley de Contrataciones del Estado.
- iii. Conocer las sanciones contenidas en la Ley de Contrataciones del Estado y su Reglamento, así como las disposiciones aplicables de la Ley N° 27444, Ley del Procedimiento Administrativo General.
- iv. Participar en el presente proceso de contratación en forma independiente sin mediar consulta, comunicación, acuerdo, arreglo o convenio con ningún proveedor; y, conocer las disposiciones del Decreto Legislativo N° 1034, Decreto Legislativo que aprueba la Ley de Represión de Conductas Anticompetitivas.
- v. Conocer, aceptar y someterme a las bases, condiciones y reglas del procedimiento de selección.
- vi. Ser responsable de la veracidad de los documentos e información que presento en el presente procedimiento de selección.
- vii. Comprometerme a mantener la oferta presentada durante el procedimiento de selección y a perfeccionar el contrato, en caso de resultar favorecido con la buena pro.

[CONSIGNAR CIUDAD Y FECHA]

.....
**Firma, Nombres y Apellidos del postor o
Representante legal, según corresponda**

Importante

En el caso de consorcios, cada integrante debe presentar esta declaración jurada, salvo que sea presentada por el representante común del consorcio.

ANEXO N° 3

DECLARACIÓN JURADA DE CUMPLIMIENTO DEL EXPEDIENTE TÉCNICO

Señores

COMITÉ DE SELECCIÓN

LICITACIÓN PÚBLICA N° 004-2025-CS/MPJB

Presente. -

Es grato dirigirme a usted, para hacer de su conocimiento que luego de haber examinado las bases y demás documentos del procedimiento de la referencia y, conociendo todos los alcances y las condiciones detalladas en dichos documentos, el postor que suscribe ofrece la ejecución de la obra [CONSIGNAR EL OBJETO DE LA CONVOCATORIA], de conformidad con el respectivo Expediente Técnico y las demás condiciones que se indican en el numeral 3.1 del Capítulo III de la sección específica de las bases y los documentos del procedimiento.

[CONSIGNAR CIUDAD Y FECHA]

.....
**Firma, Nombres y Apellidos del postor o
Representante legal o común, según corresponda**

ANEXO N° 4

DECLARACIÓN JURADA DE PLAZO DE EJECUCIÓN DE LA OBRA

Señores

COMITÉ DE SELECCIÓN

LICITACIÓN PÚBLICA N° 004-2025-CS/MPJB

Presente. -

Mediante el presente, con pleno conocimiento de las condiciones que se exigen en las bases del procedimiento de la referencia, me comprometo a ejecutar la obra [CONSIGNAR LA DENOMINACIÓN DE LA CONVOCATORIA] en el plazo de [CONSIGNAR EL PLAZO OFERTADO, EL CUAL DEBE SER EXPRESADO EN DÍAS CALENDARIO] días calendario.

[CONSIGNAR CIUDAD Y FECHA]

.....
**Firma, Nombres y Apellidos del postor o
Representante legal o común, según corresponda**

ANEXO N° 5

PROMESA DE CONSORCIO

(Sólo para el caso en que un consorcio se presente como postor)

Señores

COMITÉ DE SELECCIÓN

LICITACIÓN PÚBLICA N° 004-2025-CS/MPJB

Presente. -

Los suscritos declaramos expresamente que hemos convenido en forma irrevocable, durante el lapso que dure el procedimiento de selección, para presentar una oferta conjunta a la **LICITACIÓN PÚBLICA N° 004-2025-CS/MPJB**.

Asimismo, en caso de obtener la buena pro, nos comprometemos a formalizar el contrato de consorcio, de conformidad con lo establecido por el artículo 140 del Reglamento de la Ley de Contrataciones del Estado, bajo las siguientes condiciones:

a) Integrantes del consorcio

1. [NOMBRE, DENOMINACIÓN O RAZÓN SOCIAL DEL CONSORCIADO 1].
2. [NOMBRE, DENOMINACIÓN O RAZÓN SOCIAL DEL CONSORCIADO 2].

b) Designamos a [CONSIGNAR NOMBRES Y APELLIDOS DEL REPRESENTANTE COMÚN], identificado con [CONSIGNAR TIPO DE DOCUMENTO DE IDENTIDAD] N° [CONSIGNAR NÚMERO DE DOCUMENTO DE IDENTIDAD], como representante común del consorcio para efectos de participar en todos los actos referidos al procedimiento de selección, suscripción y ejecución del contrato correspondiente con [CONSIGNAR NOMBRE DE LA ENTIDAD].

Asimismo, declaramos que el representante común del consorcio no se encuentra impedido, inhabilitado ni suspendido para contratar con el Estado.

c) Fijamos nuestro domicilio legal común en [.....].

d) Las obligaciones que corresponden a cada uno de los integrantes del consorcio son las siguientes:

1. OBLIGACIONES DE [NOMBRE, DENOMINACIÓN O RAZÓN SOCIAL DEL CONSORCIADO 1] [%]⁴⁸

[DESCRIBIR LAS OBLIGACIONES DEL CONSORCIADO 1]

2. OBLIGACIONES DE [NOMBRE, DENOMINACIÓN O RAZÓN SOCIAL DEL CONSORCIADO 2] [%]⁴⁹

[DESCRIBIR LAS OBLIGACIONES DEL CONSORCIADO 2]

TOTAL OBLIGACIONES

100%⁵⁰

[CONSIGNAR CIUDAD Y FECHA]

⁴⁸ Consignar únicamente el porcentaje total de las obligaciones, el cual debe ser expresado en número entero, sin decimales.

⁴⁹ Consignar únicamente el porcentaje total de las obligaciones, el cual debe ser expresado en número entero, sin decimales.

⁵⁰ Este porcentaje corresponde a la sumatoria de los porcentajes de las obligaciones de cada uno de los integrantes del consorcio.

.....
Consortiado 1
Nombres, apellidos y firma del Consortiado 1
o de su Representante Legal
Tipo y N° de Documento de Identidad

.....
Consortiado 2
Nombres, apellidos y firma del Consortiado 2
o de su Representante Legal
Tipo y N° de Documento de Identidad

Importante

De conformidad con el artículo 52 del Reglamento, las firmas de los integrantes del consorcio deben ser legalizadas.

ANEXO N° 6

PRECIO DE LA OFERTA

ÍTEM N° [INDICAR NÚMERO]

Señores
COMITÉ DE SELECCIÓN
LICITACIÓN PÚBLICA N° 004-2025-CS/MPJB
Presente. -

Es grato dirigirme a usted, para hacer de su conocimiento que, de acuerdo con las bases, mi oferta es la siguiente:

| CONCEPTO | PRECIO TOTAL |
|--------------|--------------|
| | |
| TOTAL | |

El precio de la oferta en SOLES, incluye todos los tributos, seguros, transporte, inspecciones, pruebas y, de ser el caso, los costos laborales conforme a la legislación vigente, así como cualquier otro concepto que pueda tener incidencia sobre el costo de la obra a ejecutar; excepto la de aquellos postores que gocen de alguna exoneración legal, no incluirán en el precio de su oferta los tributos respectivos.

[CONSIGNAR CIUDAD Y FECHA]

.....
Firma, Nombres y Apellidos del postor o
Representante legal o común, según corresponda

Importante

- El postor debe adjuntar el desagregado de partidas que sustenta su oferta, tal como se muestra de manera referencial en el siguiente ejemplo:*

| N° ITEM | PARTIDA | UNIDAD | METRADO | PU | SUB TOTAL |
|---------|----------------------------|--------|---------|----|-----------|
| | | | | | |
| | | | | | |
| 1 | Total costo directo (A) | | | | |
| 2 | Gastos generales | | | | |
| 2.1 | Gastos fijos | | | | |
| 2.2 | Gastos variables | | | | |
| | Total gastos generales (B) | | | | |
| 3 | Utilidad (C) | | | | |
| | SUBTOTAL (A+B+C) | | | | |

| | | |
|---|--------------------------|--|
| 4 | IGV ⁵¹ | |
| 5 | Monto total de la oferta | |

- *En caso que el postor reduzca su oferta, según lo previsto en el artículo 68 del Reglamento, debe presentar nuevamente este Anexo.*
- *El postor que goce de alguna exoneración legal, debe indicar que su oferta no incluye el tributo materia de la exoneración, debiendo incluir el siguiente texto:
"Mi oferta no incluye [CONSIGNAR EL TRIBUTO MATERIA DE LA EXONERACIÓN]".*
- *De ser el caso, el análisis de precios unitarios y el detalle de los gastos generales fijos y variables no se presentan en la oferta, sino para el perfeccionamiento del contrato.*

⁵¹ Para el cálculo del IGV, aplica el redondeo previsto en la Resolución de Superintendencia SUNAT N° 025-2000/SUNAT o norma que la reemplace. En ese sentido, el porcentaje se calcula considerando dos (2) decimales. Para efectos del redondeo
i) Si el primer decimal siguiente es inferior a cinco (5), el valor permanecerá igual, suprimiéndose los decimales posteriores
y ii) Si el primer decimal siguiente es igual o superior a cinco (5), el valor será incrementado en un centésimo.

ANEXO N° 9

DECLARACIÓN JURADA (NUMERAL 49.4 DEL ARTÍCULO 49 DEL REGLAMENTO)

Señores
COMITÉ DE SELECCIÓN
LICITACIÓN PÚBLICA N° 004-2025-CS/MPJB
Presente. -

Mediante el presente el suscrito, postor y/o Representante Legal de [CONSIGNAR EN CASO DE SER PERSONA JURÍDICA], declaro que la experiencia que acredito de la empresa [CONSIGNAR LA DENOMINACIÓN DE LA PERSONA JURÍDICA] como consecuencia de una reorganización societaria, no se encuentra en el supuesto establecido en el numeral 49.4 del artículo 49 del Reglamento.

[CONSIGNAR CIUDAD Y FECHA]

.....
**Firma, Nombres y Apellidos del postor o
Representante legal, según corresponda**

Importante

A efectos de cautelar la veracidad de esta declaración, el postor puede verificar la información de la Relación de Proveedores Sancionados por el Tribunal de Contrataciones del Estado con Sanción Vigente en <http://portal.osce.gob.pe/rnp/content/relación-de-proveedores-sancionados>.

También le asiste dicha facultad al órgano encargado de las contrataciones o al órgano de la Entidad al que se le haya asignado la función de verificación de la oferta presentada por el postor ganador de la buena pro.

ANEXO N° 10

EXPERIENCIA DEL POSTOR EN LA ESPECIALIDAD

Señores
COMITÉ DE SELECCIÓN
LICITACIÓN PÚBLICA N° 004-2025-CS/MPJB
Presente. -

Mediante el presente, el suscrito detalla lo siguiente como EXPERIENCIA EN OBRAS SIMILARES:

| Nº | CLIENTE | OBJETO DEL CONTRATO | Nº CONTRATO | FECHA DEL CONTRATO ⁵² | FECHA DE RECEPCIÓN DE LA OBRA | EXPERIENCIA PROVENIENTE ⁵³ DE: | MONEDA | IMPORTE ⁵⁴ | TIPO DE CAMBIO VENTA ⁵⁵ | MONTO FACTURADO ACUMULADO ⁵⁶ |
|----|---------|---------------------|-------------|----------------------------------|-------------------------------|---|--------|-----------------------|------------------------------------|---|
| 1 | | | | | | | | | | |
| 2 | | | | | | | | | | |
| 3 | | | | | | | | | | |
| 4 | | | | | | | | | | |
| 5 | | | | | | | | | | |
| 6 | | | | | | | | | | |

⁵² Se refiere a la fecha de suscripción del contrato.

⁵³ Si el titular de la experiencia no es el postor, consignar si dicha experiencia corresponde a la matriz en caso que el postor sea sucursal, o fue transmitida por reorganización societaria, debiendo acompañar la documentación sustentatoria correspondiente. Al respecto, según la Opinión N° 216-2017/DTN “Considerando que la sociedad matriz y la sucursal constituyen la misma persona jurídica, la sucursal puede acreditar como suya la experiencia de su matriz”. Del mismo modo, según lo previsto en la Opinión N° 010-2013/DTN, “... en una operación de reorganización societaria que comprende tanto una fusión como una escisión, la sociedad resultante podrá acreditar como suya la experiencia de la sociedad incorporada o absorbida, que se extingue producto de la fusión; asimismo, si en virtud de la escisión se transfiere un bloque patrimonial consistente en una línea de negocio completa, la sociedad resultante podrá acreditar como suya la experiencia de la sociedad escindida, correspondiente a la línea de negocio transmitida. De esta manera, la sociedad resultante podrá emplear la experiencia transmitida, como consecuencia de la reorganización societaria antes descrita, en los futuros procesos de selección en los que participe”.

⁵⁴ Se refiere al monto del contrato ejecutado incluido adicionales y reducciones, de ser el caso.

⁵⁵ El tipo de cambio venta debe corresponder al publicado por la SBS correspondiente a la fecha de suscripción del contrato.

⁵⁶ Consignar en la moneda establecida para el valor referencial.

| N° | CLIENTE | OBJETO DEL CONTRATO | N° CONTRATO | FECHA DEL CONTRATO ⁵² | FECHA DE RECEPCIÓN DE LA OBRA | EXPERIENCIA PROVENIENTE ⁵³ DE: | MONEDA | IMPORTE ⁵⁴ | TIPO DE CAMBIO VENTA ⁵⁵ | MONTO FACTURADO ACUMULADO ⁵⁶ |
|-------|---------|---------------------|-------------|----------------------------------|-------------------------------|---|--------|-----------------------|------------------------------------|---|
| 7 | | | | | | | | | | |
| 8 | | | | | | | | | | |
| 9 | | | | | | | | | | |
| 10 | | | | | | | | | | |
| TOTAL | | | | | | | | | | |

[CONSIGNAR CIUDAD Y FECHA]

.....
Firma, Nombres y Apellidos del postor o
Representante legal o común, según corresponda

ANEXO N° 12

**AUTORIZACIÓN DE NOTIFICACIÓN DE LA DECISIÓN DE LA ENTIDAD SOBRE LA
SOLICITUD DE AMPLIACIÓN DE PLAZO MEDIANTE MEDIOS ELECTRÓNICOS DE
COMUNICACIÓN**

(DOCUMENTO A PRESENTAR EN EL PERFECCIONAMIENTO DEL CONTRATO)

Señores

COMITÉ DE SELECCIÓN

LICITACIÓN PÚBLICA N° 004-2025-CS/MPJB

Presente. -

El que se suscribe, [.....], postor adjudicado y/o Representante Legal de [CONSIGNAR EN CASO DE SER PERSONA JURÍDICA], identificado con [CONSIGNAR TIPO DE DOCUMENTO DE IDENTIDAD] N° [CONSIGNAR NÚMERO DE DOCUMENTO DE IDENTIDAD], autorizo que durante la ejecución del contrato se me notifique al correo electrónico [INDICAR EL CORREO ELECTRÓNICO] lo siguiente:

✓ Notificación de la decisión de la Entidad respecto a la solicitud de ampliación de plazo.

[CONSIGNAR CIUDAD Y FECHA]

.....
**Firma, Nombres y Apellidos del postor o
Representante legal o común, según
corresponda**

Importante

La notificación de la decisión de la Entidad respecto a la solicitud de ampliación de plazo se efectúa por medios electrónicos de comunicación, siempre que se cuente con la autorización correspondiente y sea posible obtener un acuse de recibo a través del mecanismo utilizado.