

BASES ESTÁNDAR DE SUBASTA INVERSA ELECTRÓNICA PARA LA CONTRATACIÓN DE BIENES O SUMINISTRO DE BIENES

Aprobado mediante Directiva N°001-2019-OSCE/CD



SUB DIRECCIÓN DE NORMATIVIDAD – DIRECCIÓN TÉCNICO NORMATIVA
ORGANISMO SUPERVISOR DE LAS CONTRATACIONES DEL ESTADO - OSCE

SIMBOLOGÍA UTILIZADA:

N°	Símbolo	Descripción
1	[ABC] / [.....]	La información solicitada dentro de los corchetes sombreados debe ser completada por la Entidad durante la elaboración de las bases.
2	[ABC] / [.....]	Es una indicación, o información que deberá ser completada por la Entidad con posterioridad al otorgamiento de la buena pro para el caso específico de la elaboración de la PROFORMA DEL CONTRATO; o por los proveedores, en el caso de los ANEXOS de la oferta.
3	<div>Importante</div> <ul style="list-style-type: none"> • Abc 	Se refiere a consideraciones importantes a tener en cuenta por el órgano encargado de las contrataciones o comité de selección, según corresponda, y por los proveedores.
4	<div>Advertencia</div> <ul style="list-style-type: none"> • Abc 	Se refiere a advertencias a tener en cuenta por el órgano encargado de las contrataciones o comité de selección, según corresponda y por los proveedores.
5	<div>Importante para la Entidad</div> <ul style="list-style-type: none"> • Xyz 	Se refiere a consideraciones importantes a tener en cuenta por el órgano encargado de las contrataciones o comité de selección, según corresponda, y deben ser eliminadas una vez culminada la elaboración de las bases.

CARACTERÍSTICAS DEL DOCUMENTO:

Las bases estándar deben ser elaboradas en formato WORD, y deben tener las siguientes características:

N°	Características	Parámetros
1	Márgenes	Superior : 2.5 cm Inferior: 2.5 cm Izquierda: 2.5 cm Derecha: 2.5 cm
2	Fuente	Arial
3	Estilo de Fuente	Normal: Para el contenido en general Cursiva: Para el encabezado y pie de página Para las Consideraciones importantes (Ítem 3 del cuadro anterior)
4	Color de Fuente	Automático: Para el contenido en general Azul : Para las Consideraciones importantes (Ítem 3 del cuadro anterior)
5	Tamaño de Letra	16 : Para las dos primeras hojas de las Secciones General y Específica 11 : Para el nombre de los Capítulos. 10 : Para el cuerpo del documento en general 9 : Para el encabezado y pie de página Para el contenido de los cuadros, pudiendo variar, según la necesidad 8 : Para las Notas al pie
6	Alineación	Justificada: Para el contenido en general y notas al pie. Centrada : Para la primera página, los títulos de las Secciones y nombres de los Capítulos)
7	Interlineado	Sencillo
8	Espaciado	Anterior : 0 Posterior : 0
9	Subrayado	Para los nombres de las Secciones y para resaltar o hacer hincapié en algún concepto

INSTRUCCIONES DE USO:

- Una vez registrada la información solicitada dentro de los corchetes sombreados en gris, el texto deberá quedar en letra tamaño 10, con estilo normal, sin formato de negrita y sin sombrear.
- La nota **IMPORTANTE** no puede ser modificada ni eliminada en la Sección General. En el caso de la Sección Específica debe seguirse la instrucción que se indica en dicha nota.

Elaboradas en enero de 2019
Modificadas en marzo, junio y diciembre de 2019, julio 2020, julio 2021, noviembre 2021 y diciembre 2021 y octubre de 2022



BASES ESTÁNDAR DE SUBASTA INVERSA ELECTRÓNICA PARA LA CONTRATACIÓN DE BIENES O SUMINISTRO DE BIENES

**SUBASTA INVERSA ELECTRÓNICA N°
038-2023-OEC/MDT**

PRIMERA CONVOCATORIA

CONTRATACIÓN DE BIENES

**ADQUISICION DE MATERIAL GRANULAR PARA EL PROYECTO
MEJORAMIENTO DEL SERVICIO DE MOVILIDAD URBANA EN LAS
VIAS LOCALES DE LA ASOCIACION DE VIVIENDA 28 DE JULIO EN
EL CENTRO POBLADO TORATA, DISTRITO DE TORATA,
PROVINCIA MARISCAL NIETO, DEPARTAMENTO MOQUEGUA**

DEBER DE COLABORACIÓN

La Entidad y todo proveedor que se someta a las presentes Bases, sea como participante, postor y/o contratista, deben conducir su actuación conforme a los principios previstos en la Ley de Contrataciones del Estado.

En este contexto, se encuentran obligados a prestar su colaboración al OSCE y a la Secretaría Técnica de la Comisión de Defensa de la Libre Competencia del INDECOPI, en todo momento según corresponda a sus competencias, a fin de comunicar presuntos casos de fraude, colusión y corrupción por parte de los funcionarios y servidores de la Entidad, así como los proveedores y demás actores que participan en el proceso de contratación.

De igual forma, deben poner en conocimiento del OSCE y a la Secretaría Técnica de la Comisión de Defensa de la Libre Competencia del INDECOPI los indicios de conductas anticompetitivas que se presenten durante el proceso de contratación, en los términos del Decreto Legislativo N° 1034, "Ley de Represión de Conductas Anticompetitivas", o norma que la sustituya, así como las demás normas de la materia.

La Entidad y todo proveedor que se someta a las presentes Bases, sea como participante, postor y/o contratista del proceso de contratación deben permitir al OSCE o a la Secretaría Técnica de la Comisión de Defensa de la Libre Competencia del INDECOPI el acceso a la información referida a las contrataciones del Estado que sea requerida, prestar testimonio o absolución de posiciones que se requieran, entre otras formas de colaboración.

SECCIÓN GENERAL

DISPOSICIONES COMUNES DEL PROCEDIMIENTO DE SELECCIÓN

(ESTA SECCIÓN NO DEBE SER MODIFICADA EN NINGÚN EXTREMO, BAJO SANCIÓN DE NULIDAD)

CAPÍTULO I ETAPAS DEL PROCEDIMIENTO DE SELECCIÓN

1.1. REFERENCIAS

- Cuando en el presente documento se mencione la palabra Ley, se entiende que se está haciendo referencia a la Ley N° 30225, Ley de Contrataciones del Estado, y cuando se mencione la palabra Reglamento, se entiende que se está haciendo referencia al Reglamento de la Ley de Contrataciones del Estado aprobado por Decreto Supremo N° 344-2018-EF.
- Las referidas normas incluyen sus respectivas modificaciones, de ser el caso.

1.2. CONVOCATORIA

Se realiza a través de su publicación en el SEACE de conformidad con lo señalado en el artículo 54 del Reglamento, en la fecha señalada en el calendario del procedimiento de selección, debiendo adjuntar las bases y el resumen ejecutivo.

1.3. REGISTRO DE PARTICIPANTES

El registro de participantes se lleva a cabo desde el día siguiente de la convocatoria hasta la fecha y hora señalada en el calendario, de forma ininterrumpida. En el caso de un consorcio, basta que se registre uno (1) de sus integrantes.

Importante

- *Para registrarse como participante en un procedimiento de selección convocado por las Entidades del Estado Peruano, es necesario que los proveedores cuenten con inscripción vigente y estar habilitado ante el Registro Nacional de Proveedores (RNP) que administra el Organismo Supervisor de las Contrataciones del Estado (OSCE). Para obtener mayor información, se puede ingresar a la siguiente dirección electrónica: www.rnp.gob.pe.*
- *Los proveedores que deseen registrar su participación deben ingresar al SEACE utilizando su Certificado SEACE (usuario y contraseña). Asimismo, deben observar las instrucciones señaladas en el documento de orientación “Cómo participar en un proceso de Subasta Inversa Electrónica (SEACE v3.0)” publicado en <https://www2.seace.gob.pe/>.*
- *En caso los proveedores no cuenten con inscripción vigente en el RNP y/o se encuentren inhabilitados o suspendidos para ser participantes, postores y/o contratistas, el SEACE restringirá su registro, quedando a potestad de estos intentar nuevamente registrar su participación en el procedimiento de selección en cualquier otro momento, dentro del plazo establecido para dicha etapa, siempre que haya obtenido la vigencia de su inscripción o quedado sin efecto la sanción que le impuso el Tribunal de Contrataciones del Estado.*

Para registrarse como tal, el proveedor debe:

- a) Ingresar al SEACE con el usuario y contraseña contenidos en el Certificado SEACE, asignado al momento de efectuar su inscripción en el RNP.
- b) Declarar la aceptación de las condiciones de uso del sistema para participar en la Subasta Inversa Electrónica. Para tal efecto, y con carácter de declaración jurada, deberá aceptar el formulario que le mostrará el SEACE.

1.4. REGISTRO DE OFERTAS

Los documentos que acompañan a las ofertas, se presentan en idioma español. Cuando los

documentos no figuren en idioma español, se presenta la respectiva traducción por traductor público juramentado o traductor colegiado certificado, según corresponda, salvo el caso de la información técnica complementaria contenida en folletos, instructivos, catálogos o similares, que puede ser presentada en el idioma original. El postor es responsable de la exactitud y veracidad de dichos documentos.

Las declaraciones juradas, formatos o formularios previstos en las bases que conforman la oferta deben estar debidamente firmados por el postor (firma manuscrita o digital, según la Ley N° 27269, Ley de Firmas y Certificados Digitales¹). Los demás documentos deben ser visados por el postor. En el caso de persona jurídica, por su representante legal, apoderado o mandatario designado para dicho fin y, en el caso de persona natural, por este o su apoderado. No se acepta el pegado de la imagen de una firma o visto. Las ofertas se presentan foliadas.

El monto de la oferta incluye todos los tributos, seguros, transporte, inspecciones, pruebas y, de ser el caso, los costos laborales conforme a la legislación vigente, así como cualquier otro concepto que pueda tener incidencia sobre el costo del bien o suministro a contratar, excepto la de aquellos postores que gocen de alguna exoneración legal, no incluyen en su oferta los tributos respectivos

El monto total de la oferta y los subtotales que lo componen deben ser expresados con dos decimales.

Para registrar su oferta a través del SEACE el participante debe:

- a) Registrar los datos de su representante legal en el formulario correspondiente. De presentarse en consorcio, debe consignar los datos del consorcio, incluyendo los del representante legal común.
- b) Adjuntar el archivo digital conteniendo los documentos escaneados de su oferta, de acuerdo a lo requerido en las bases, según los literales a), b) c) y e) del artículo 52 del Reglamento y los requisitos de habilitación, exigidos en la Ficha Técnica y/o documentos de información complementaria publicados a través del SEACE, así como en la normativa que regula el objeto de la contratación con carácter obligatorio, según corresponda.
- c) Registrar el monto total de la oferta o respecto del ítem al cual se presenta, el cual será utilizado por el sistema para dar inicio al periodo de lances en línea. En los procesos convocados bajo el sistema a precios unitarios, el precio unitario se determina al momento del perfeccionamiento del contrato con base al monto final de la oferta ganadora.

El participante puede realizar modificaciones a la oferta registrada sólo hasta antes de haber confirmado su presentación. En los procedimientos según relación de ítems, el registro se efectúa por cada ítem en el que se desea participar, mediante el formulario correspondiente.

1.5. PRESENTACIÓN DE OFERTAS

El participante debe presentar su oferta a través del SEACE. Para tal efecto, el sistema procederá a solicitarle la confirmación de la presentación de la oferta para, de hacerse así, generar el respectivo aviso electrónico en la ficha del procedimiento, indicando que la oferta ha sido presentada.

En la Subasta Inversa Electrónica convocada según relación de ítems, la presentación de ofertas se efectúa en una sola oportunidad y por todos los ítems registrados.

Importante

Los integrantes de un consorcio no pueden presentar ofertas individuales ni conformar más de un consorcio en un procedimiento de selección, o en un determinado ítem cuando se trate de procedimientos de selección según relación de ítems.

¹ Para mayor información sobre la normativa de firmas y certificados digitales ingresar a: <https://www.indecopi.gob.pe/web/firmas-digitales/firmar-y-certificados-digitales>

1.6. APERTURA DE OFERTAS Y PERIODO DE LANCES

Esta etapa se desarrolla a través de los siguientes dos ciclos consecutivos:

1.6.1 APERTURA DE OFERTAS

El sistema realiza esta etapa en la fecha y hora señalada en el cronograma publicado en el SEACE. Para tal efecto, verifica el registro y presentación de dos (2) ofertas como mínimo por ítem, para continuar con el ciclo de periodo de lances, caso contrario, el procedimiento es declarado desierto.

1.6.2 PERIODO DE LANCES

El periodo de lances permite a los postores mejorar los montos de sus ofertas a través de lances sucesivos en línea. La mejora de precios de la oferta queda a criterio de cada postor. Para tal efecto, el postor debe realizar lo siguiente:

- a) Acceder al SEACE, a través de su usuario y contraseña, en la fecha y hora indicadas en el calendario del procedimiento.
- b) Ingresar a la ficha del procedimiento y seguidamente acceder a la opción mejora de precios.
- c) Hacer efectiva su participación en la mejora de precios mediante lances en línea. Para ello el postor visualizará el monto de su oferta, mientras que el SEACE le indicará si su oferta es la mejor o si está perdiendo o empatando la subasta hasta ese momento.

El postor puede mejorar su propia oferta durante el período establecido en el calendario del procedimiento. Está obligado a enviar lances siempre inferiores a su último precio ofertado.

Cinco (5) minutos antes de la finalización del horario indicado en el calendario del procedimiento para efectuar los lances en línea, el sistema enviará una alerta indicando el cierre del periodo de lances, durante el cual los postores pueden enviar sus últimos lances. Cerrado este ciclo no se admitirán más lances en el procedimiento.

1.7. DETERMINACIÓN DEL ORDEN DE PRELACIÓN

Una vez culminada la etapa de apertura de ofertas y período de lances, el sistema procesa los lances recibidos del ítem o ítems de la Subasta Inversa Electrónica, ordenando a los postores por cada ítem según el monto de su último lance, estableciendo el orden de prelación de los postores.

Para efectos de conocer el ganador del proceso, el sistema genera un reporte con los resultados del ciclo del período de lances, permitiendo a la Entidad visualizar el último monto ofertado por los postores en orden de prelación, lo cual quedará registrado en el sistema.

En caso de empate, el sistema efectúa automáticamente un sorteo para establecer el postor que ocupa el primer lugar en el orden de prelación.

1.8. OTORGAMIENTO DE LA BUENA PRO

Una vez generado el reporte señalado en el numeral anterior, el órgano encargado de las contrataciones o el comité de selección, según corresponda, debe verificar que los postores que han obtenido el primer y el segundo lugar hayan presentado la documentación requerida en las bases. En caso de subsanación, se procederá de conformidad con lo señalado en el artículo 60 del Reglamento y la Directiva sobre "Procedimiento de Selección de Subasta Inversa Electrónica", quedando suspendido el otorgamiento de la buena pro.

En caso que la documentación reúna las condiciones requeridas por las bases, el órgano encargado de las contrataciones o el comité de selección, según corresponda, otorga la buena pro al postor que ocupó el primer lugar. En caso que no reúna tales condiciones, procede a descalificarla y revisar las demás ofertas respetando el orden de prelación.

Para otorgar la buena pro a la oferta de menor precio que reúna las condiciones exigidas en las bases, el órgano encargado de las contrataciones o el comité de selección, según corresponda, debe verificar la existencia, como mínimo, de dos (2) ofertas válidas, de lo contrario declara desierto el procedimiento de selección.

En el supuesto que la oferta supere el valor estimado, el órgano encargado de las contrataciones o el comité de selección, según corresponda, solicita al postor la reducción de su oferta económica adjuntando para dicho efecto el Anexo N° 7, otorgándole un plazo máximo de dos (2) días hábiles, contados desde el día siguiente de la notificación de la solicitud, sin poner en su conocimiento el valor estimado.

En caso el postor no reduzca su oferta económica o la oferta económica reducida supere el valor estimado, para efectos que el órgano encargado de las contrataciones o el comité de selección, según corresponda, otorgue la buena pro, debe contar con la disponibilidad presupuestal correspondiente y la aprobación del Titular de la Entidad, en un plazo que no puede exceder de cinco (5) días hábiles, contados desde el día siguiente de la fecha prevista en el calendario para el otorgamiento de la buena pro, bajo responsabilidad. En caso no se cuente con la certificación de crédito presupuestario o con la aprobación del Titular de la Entidad, el órgano encargado de las contrataciones o el comité de selección, según corresponda, rechaza la oferta.

Definida la oferta ganadora, el órgano encargado de las contrataciones o el comité de selección, según corresponda, elabora el acta de otorgamiento de la buena pro con el resultado del primer y segundo lugar obtenido por cada ítem, el sustento debido en los casos en que las ofertas sean descalificadas o rechazadas, detallando asimismo las subsanaciones que se hayan presentado. Dicha acta debe ser publicada en el SEACE el mismo día de otorgada la buena pro.

1.9. CONSENTIMIENTO DE LA BUENA PRO

El consentimiento de la buena pro se produce a los cinco (5) días hábiles siguientes de la notificación de su otorgamiento en el SEACE, sin que los postores hayan ejercido el derecho de interponer el recurso de apelación; salvo que su valor estimado corresponda al de una licitación pública, en cuyo caso se produce a los ocho (8) días hábiles de la notificación de dicho otorgamiento.

El consentimiento del otorgamiento de la buena pro se publica en el SEACE al día hábil siguiente de producido.

Importante

Una vez consentido el otorgamiento de la buena pro, el órgano encargado de las contrataciones o el órgano de la Entidad al que se haya asignado tal función realiza la verificación de la oferta presentada por el postor ganador de la buena pro conforme lo establecido en el numeral 64.6 del artículo 64 del Reglamento

CAPÍTULO II SOLUCIÓN DE CONTROVERSIAS DURANTE EL PROCEDIMIENTO DE SELECCIÓN

2.1. RECURSO DE APELACIÓN

A través del recurso de apelación se pueden impugnar los actos dictados durante el desarrollo del procedimiento de selección hasta antes del perfeccionamiento del contrato.

El recurso de apelación se presenta ante la Entidad convocante, y es conocido y resuelto por su Titular, cuando el valor estimado sea igual o menor a cincuenta (50) UIT. Cuando el valor estimado sea mayor a dicho monto, el recurso de apelación se presenta ante y es resuelto por el Tribunal de Contrataciones del Estado.

En los procedimientos de selección según relación de ítems, el valor estimado total del procedimiento determina ante quién se presenta el recurso de apelación.

Los actos que declaren la nulidad de oficio, la cancelación del procedimiento de selección y otros actos emitidos por el Titular de la Entidad que afecten la continuidad de este, se impugnan ante el Tribunal de Contrataciones del Estado.

Importante

- *Una vez otorgada la buena pro, el órgano encargado de las contrataciones o el comité de selección, según corresponda, está en la obligación de permitir el acceso de los participantes y postores al expediente de contratación, salvo la información calificada como secreta, confidencial o reservada por la normativa de la materia, a más tardar dentro del día siguiente de haberse solicitado por escrito.*
- *A efectos de recoger la información de su interés, los postores pueden valerse de distintos medios, tales como: (i) la lectura y/o toma de apuntes, (ii) la captura y almacenamiento de imágenes, e incluso (iii) pueden solicitar copia de la documentación obrante en el expediente, siendo que, en este último caso, la Entidad deberá entregar dicha documentación en el menor tiempo posible, previo pago por tal concepto.*
- *El recurso de apelación se presenta ante la Mesa de Partes del Tribunal o ante las oficinas desconcentradas del OSCE, o en la Unidad de Trámite Documentario de la Entidad, según corresponda.*

2.2. PLAZOS DE INTERPOSICIÓN DEL RECURSO DE APELACIÓN

La apelación contra el otorgamiento de la buena pro o contra los actos dictados con anterioridad a ella se interpone dentro de los cinco (5) días hábiles siguientes de haberse notificado el otorgamiento de la buena pro, salvo que su valor estimado corresponda al de una licitación pública, en cuyo caso el plazo es de ocho (8) días hábiles.

La apelación contra los actos dictados con posterioridad al otorgamiento de la buena pro, contra la declaración de nulidad, cancelación y declaratoria de desierto del procedimiento, se interpone dentro de los cinco (5) días hábiles siguientes de haberse tomado conocimiento del acto que se desea impugnar, salvo que su valor estimado corresponda al de una licitación pública, en cuyo caso el plazo es de ocho (8) días hábiles.

CAPÍTULO III DEL CONTRATO

3.1. PERFECCIONAMIENTO DEL CONTRATO

Los plazos y el procedimiento para perfeccionar el contrato se realiza conforme a lo indicado en el artículo 141 del Reglamento.

El contrato se perfecciona con la suscripción del documento que lo contiene, salvo en los contratos cuyo monto del valor estimado no supere los doscientos mil Soles (S/ 200,000.00), en los que se puede perfeccionar con la recepción de la orden de compra, conforme a lo previsto en la sección específica de las bases.

En el caso de procedimientos de selección por relación de ítems, se puede perfeccionar el contrato con la suscripción del documento o con la recepción de una orden de compra, cuando el valor estimado del ítem corresponda al parámetro establecido en el párrafo anterior.

Importante

El órgano encargado de las contrataciones o comité de selección, según corresponda, debe consignar en la sección específica de las bases la forma en que se perfeccionará el contrato, sea con la suscripción del contrato o la recepción de la orden de compra. En caso la Entidad perfeccione el contrato con la recepción de la orden de compra no debe incluir la proforma del contrato establecida en el Capítulo V de la sección específica de las bases.

Para perfeccionar el contrato, el postor ganador de la buena pro debe presentar los documentos señalados en el artículo 139 del Reglamento y los previstos en la sección específica de las bases.

3.2. GARANTÍAS

Las garantías que deben otorgar los postores y/o contratistas, según corresponda, son las de fiel cumplimiento del contrato y por los adelantos.

3.2.1. GARANTÍA DE FIEL CUMPLIMIENTO

Como requisito indispensable para perfeccionar el contrato, el postor ganador debe entregar a la Entidad la garantía de fiel cumplimiento del mismo por una suma equivalente al diez por ciento (10%) del monto del contrato original. Esta se mantiene vigente hasta la conformidad de la recepción de la prestación a cargo del contratista.

Importante

- En los contratos periódicos de suministro de bienes que celebren las Entidades con las micro y pequeñas empresas, estas últimas pueden otorgar como garantía de fiel cumplimiento el diez por ciento (10%) del monto del contrato original, porcentaje que es retenido por la Entidad durante la primera mitad del número total de pagos a realizarse, de forma prorrateada en cada pago, con cargo a ser devuelto a la finalización del mismo, conforme lo establece el artículo 149 del Reglamento.*
- En los contratos cuyos montos sean iguales o menores a doscientos mil Soles (S/ 200,000.00), no corresponde presentar garantía de fiel cumplimiento de contrato. Dicha excepción también aplica a los contratos derivados de procedimientos de selección por relación de ítems, cuando el monto del ítem adjudicado o la sumatoria de los montos de los ítems adjudicados no supere el monto señalado anteriormente, conforme a lo dispuesto en el literal a) del artículo 152 del Reglamento.*

3.2.2. GARANTÍA POR ADELANTO

En caso se haya previsto en la sección específica de las bases la entrega de adelantos, el contratista debe presentar una garantía emitida por idéntico monto conforme a lo estipulado en el artículo 153 del Reglamento.

3.3. REQUISITOS DE LAS GARANTÍAS

Las garantías que se presenten deben ser incondicionales, solidarias, irrevocables y de realización automática en el país, al solo requerimiento de la Entidad. Asimismo, deben ser emitidas por empresas que se encuentren bajo la supervisión directa de la Superintendencia de Banca, Seguros y Administradoras Privadas de Fondos de Pensiones y que cuenten con clasificación de riesgo B o superior. Asimismo, deben estar autorizadas para emitir garantías; o estar consideradas en la última lista de bancos extranjeros de primera categoría que periódicamente publica el Banco Central de Reserva del Perú.

Importante

Corresponde a la Entidad verificar que las garantías presentadas por el postor ganador de la buena pro y/o contratista cumplan con los requisitos y condiciones necesarios para su aceptación y eventual ejecución, sin perjuicio de la determinación de las responsabilidades funcionales que correspondan.

Advertencia

Los funcionarios de las Entidades no deben aceptar garantías emitidas bajo condiciones distintas a las establecidas en el presente numeral, debiendo tener en cuenta lo siguiente:

1. La clasificadora de riesgo que asigna la clasificación a la empresa que emite la garantía debe encontrarse listada en el portal web de la SBS (<http://www.sbs.gob.pe/sistema-financiero/clasificadoras-de-riesgo>).

2. Se debe identificar en la página web de la clasificadora de riesgo respectiva, cuál es la clasificación vigente de la empresa que emite la garantía, considerando la vigencia a la fecha de emisión de la garantía.

3. Para fines de lo establecido en el artículo 148 del Reglamento, la clasificación de riesgo B, incluye las clasificaciones B+ y B.

4. Si la empresa que otorga la garantía cuenta con más de una clasificación de riesgo emitida por distintas empresas listadas en el portal web de la SBS, bastará que en una de ellas cumpla con la clasificación mínima establecida en el Reglamento.

En caso exista alguna duda sobre la clasificación de riesgo asignada a la empresa emisora de la garantía, se deberá consultar a la clasificadora de riesgos respectiva.

De otro lado, además de cumplir con el requisito referido a la clasificación de riesgo, a efectos de verificar si la empresa emisora se encuentra autorizada por la SBS para emitir garantías, debe revisarse el portal web de dicha Entidad (<http://www.sbs.gob.pe/sistema-financiero/relacion-de-empresas-que-se-encuentran-autorizadas-a-emitar-cartas-fianza>).

Los funcionarios competentes deben verificar la autenticidad de la garantía a través de los mecanismos establecidos (consulta web, teléfono u otros) por la empresa emisora.

3.4. EJECUCIÓN DE GARANTÍAS

La Entidad puede solicitar la ejecución de las garantías conforme a los supuestos contemplados en el artículo 155 del Reglamento.

3.5. ADELANTOS

La Entidad puede entregar adelantos directos al contratista, los que en ningún caso exceden en conjunto del treinta por ciento (30%) del monto del contrato original, siempre que ello haya sido previsto en la sección específica de las bases.

3.6. PENALIDADES

3.6.1. PENALIDAD POR MORA EN LA EJECUCIÓN DE LA PRESTACIÓN

En caso de retraso injustificado del contratista en la ejecución de las prestaciones objeto del contrato, la Entidad le aplica automáticamente una penalidad por mora por cada día de atraso, de conformidad con en el artículo 162 del Reglamento.

3.6.2. OTRAS PENALIDADES

La Entidad puede establecer penalidades distintas a la mencionada en el numeral precedente, según lo previsto en el artículo 163 del Reglamento y lo indicado en la sección específica de las bases.

Estos dos tipos de penalidades se calculan en forma independiente y pueden alcanzar cada una un monto máximo equivalente al diez por ciento (10%) del monto del contrato vigente, o de ser el caso, del ítem que debió ejecutarse.

3.7. INCUMPLIMIENTO DEL CONTRATO

Las causales para la resolución del contrato, serán aplicadas de conformidad con el artículo 36 de la Ley y 164 del Reglamento.

3.8. PAGOS

El pago se realiza después de ejecutada la respectiva prestación, pudiendo contemplarse pagos a cuenta.

La Entidad paga las contraprestaciones pactadas a favor del contratista dentro de los diez (10) días calendario siguientes de otorgada la conformidad de los bienes, siempre que se verifiquen las condiciones establecidas en el contrato para ello, bajo responsabilidad del funcionario competente.

La conformidad se emite en un plazo máximo de siete (7) días de producida la recepción salvo que se requiera efectuar pruebas que permitan verificar el cumplimiento de la obligación, en cuyo caso la conformidad se emite en un plazo máximo de quince (15) días, bajo responsabilidad del funcionario que debe emitir la conformidad.

En el caso que se haya suscrito contrato con un consorcio, el pago se realizará de acuerdo a lo que se indique en el contrato de consorcio.

Advertencia

En caso de retraso en los pagos a cuenta o pago final por parte de la Entidad, salvo que se deba a caso fortuito o fuerza mayor, esta reconoce al contratista los intereses legales correspondientes, de conformidad con el artículo 39 de la Ley y 171 del Reglamento, debiendo repetir contra los responsables de la demora injustificada.

3.9. DISPOSICIONES FINALES

Todos los demás aspectos del presente procedimiento no contemplados en las bases se regirán supletoriamente por la Ley y su Reglamento, así como por las disposiciones legales vigentes.

SECCIÓN ESPECÍFICA

CONDICIONES ESPECIALES DEL PROCEDIMIENTO DE SELECCIÓN

(EN ESTA SECCIÓN LA ENTIDAD DEBERÁ COMPLETAR LA INFORMACIÓN EXIGIDA, DE ACUERDO A LAS INSTRUCCIONES INDICADAS)

CAPÍTULO I GENERALIDADES

1.1. ENTIDAD CONVOCANTE

Nombre : MUNICIPALIDAD DISTRITAL DE TORATA
RUC N° : 20171880115
Domicilio legal : Calle Torata N° 53, distrito de Torata, Provincia Mariscal Nieto, departamento de Moquegua.
Teléfono: : 053-476073.
Correo electrónico: : procesoslogistica@munitorata.gob.pe

1.2. OBJETO DE LA CONVOCATORIA

El presente procedimiento de selección tiene por objeto la contratación de ADQUISICION DE MATERIAL GRANULAR PARA EL PROYECTO MEJORAMIENTO DEL SERVICIO DE MOVILIDAD URBANA EN LAS VIAS LOCALES DE LA ASOCIACION DE VIVIENDA 28 DE JULIO EN EL CENTRO POBLADO DE TORATA, DISTRITO DE TORATA, PROVINCIA MARISCAL NIETO, DEPARTAMENTO DE MOQUEGUA.

ITEM	UNIDAD DE MEDIDA	DESCRIPCION	CANTIDAD
01	M3	MATERIAL GRANULAR PARA BASE	780.00

1.3. EXPEDIENTE DE CONTRATACIÓN

El expediente de contratación fue aprobado mediante MEMORADUM N° 489-2023-GAyR-GM/MDT el 09 de Agosto de 2023.

1.4. FUENTE DE FINANCIAMIENTO

18 Canon y Sobre, Regalías, Renta de Aduanas y Participaciones.

Importante

La fuente de financiamiento debe corresponder a aquella prevista en la Ley de Equilibrio Financiero del Presupuesto del Sector Público del año fiscal en el cual se convoca el procedimiento de selección.

1.5. SISTEMA DE CONTRATACIÓN

El presente procedimiento se rige por el sistema de PRECIOS UNITARIOS, de acuerdo con lo establecido en el expediente de contratación respectivo.

1.6. DISTRIBUCIÓN DE LA BUENA PRO

No corresponde.

1.7. ALCANCES DEL REQUERIMIENTO

El alcance de la prestación está definido en las Especificaciones Técnicas y los Requisitos de Habilitación, que forman parte de la presente sección en los Capítulos III y IV.

1.8. COSTO DE REPRODUCCIÓN Y ENTREGA DE BASES

Los participantes registrados tienen el derecho de solicitar un ejemplar de las bases, para cuyo efecto deben cancelar S/ 5.00 (Cinco con 00/100 soles) en Caja de la Entidad sito en Calle Torata N° 53, distrito de Torata, provincia de Mariscal Nieto, departamento de Moquegua.

Importante

El costo de entrega de un ejemplar de las bases no puede exceder el costo de su reproducción.

1.9. BASE LEGAL

- Ley N° 31638 - Ley de Presupuesto del Sector Público para el Año Fiscal 2023.
- Ley N° 31639 - Ley de Equilibrio Financiero del Presupuesto del Sector Publico del año fiscal 2023.
- Ley N° 31640 – Ley de Endeudamiento del Sector Público para el Año Fiscal 2023.
- Ley N° 28411 – Ley general del Sistema Nacional de Presupuesto
- Ley N° 30225 - Ley de Contrataciones del Estado.
- Reglamento de la Ley de Contrataciones del Estado aprobado mediante Decreto Supremo N° 344-2018-EF.
- Directivas OSCE.
- Ley N° 27444 – Ley del Procedimiento Administrativo General
- Ley N° 27806 – Ley de Transparencia y Acceso a la Información Pública
- Código Civil, en forma supletoria.
- Constitución política del Perú.

Las referidas normas incluyen sus respectivas modificaciones, de ser el caso.

CAPÍTULO II DEL PROCEDIMIENTO DE SELECCIÓN

2.1. CALENDARIO DEL PROCEDIMIENTO DE SELECCIÓN

Según el cronograma de la ficha de selección de la convocatoria publicada en el SEACE.

2.2. CONTENIDO DE LAS OFERTAS

La oferta contendrá la siguiente documentación:

2.2.1. Documentación de presentación obligatoria

- a) Declaración jurada de datos del postor. (**Anexo N° 1**).
- b) Documento que acredite la representación de quien suscribe la oferta.

En caso de persona jurídica, copia del certificado de vigencia de poder del representante legal, apoderado o mandatario designado para tal efecto.

En caso de persona natural, copia del documento nacional de identidad o documento análogo, o del certificado de vigencia de poder otorgado por persona natural, del apoderado o mandatario, según corresponda.

En el caso de consorcios, este documento debe ser presentado por cada uno de los integrantes del consorcio que suscriba la promesa de consorcio, según corresponda.

Advertencia

De acuerdo con el artículo 4 del Decreto Legislativo N° 1246, las Entidades están prohibidas de exigir a los administrados o usuarios la información que puedan obtener directamente mediante la interoperabilidad a que se refieren los artículos 2 y 3 de dicho Decreto Legislativo. En esa medida, si la Entidad es usuaria de la Plataforma de Interoperabilidad del Estado – PIDE² y siempre que el servicio web se encuentre activo en el Catálogo de Servicios de dicha plataforma, no corresponderá exigir el certificado de vigencia de poder y/o documento nacional de identidad.

- c) Declaración jurada de acuerdo con el literal b) del artículo 52 del Reglamento. (**Anexo N° 2**).
- d) Declaración jurada de cumplimiento de las Especificaciones Técnicas contenidas en el Capítulo III de la presente sección. (**Anexo N° 3**)
- e) Promesa de consorcio con firmas legalizadas, de ser el caso, en la que se consigne los integrantes, el representante común, el domicilio común y las obligaciones a las que se compromete cada uno de los integrantes del consorcio así como el porcentaje equivalente a dichas obligaciones (**Anexo N° 4**)
- f) El postor debe incorporar en su oferta los documentos que acreditan los “**Requisitos de Habilitación**” que se detallan en el Capítulo IV de la presente sección de las bases.

² Para mayor información de las Entidades usuarias y del Catálogo de Servicios de la Plataforma de Interoperabilidad del Estado – PIDE ingresar al siguiente enlace <https://www.gobiernodigital.gob.pe/interoperabilidad/>

En el caso de consorcios, cada integrante del consorcio que se hubiera comprometido a ejecutar las obligaciones vinculadas al objeto de la convocatoria debe acreditar estos requisitos.

Importante

El monto total de la oferta o respecto del ítem al que se presenta al que se refiere el literal c) del numeral 1.4 de la sección general de las bases se presenta en SOLES.

2.2.2. Documentación de presentación facultativa

Importante para la Entidad

- Si durante la fase de actos preparatorios, las Entidades advierten que es posible la participación de proveedores que gozan del beneficio de la exoneración del IGV prevista en la Ley N° 27037, Ley de Promoción de la Inversión en la Amazonía, consignar el siguiente literal:
 - a) Los postores que soliciten el beneficio de la exoneración del IGV previsto en la Ley N° 27037, Ley de Promoción de la Inversión en la Amazonía, deben presentar la Declaración Jurada de cumplimiento de condiciones para la aplicación de la exoneración del IGV (**Anexo N° 5**).

Advertencia

El órgano encargado de las contrataciones o comité de selección, según corresponda, no podrá exigir al postor la presentación de documentos que no hayan sido indicados en los acápite "Documentación de presentación obligatoria" y "Documentación de presentación facultativa".

2.3. PRESENTACIÓN DEL RECURSO DE APELACIÓN

El recurso de apelación se presenta ante la Unidad de Trámite Documentario de la Entidad.

En caso el participante o postor opte por presentar recurso de apelación y por otorgar la garantía mediante depósito en cuenta bancaria, se debe realizar el abono en:

N ° de Cuenta : 00144000005
Banco : BANCO DE LA NACION
N° CCI³ : 018-144-0001440000005-65

”

2.4. REQUISITOS PARA PERFECCIONAR EL CONTRATO

El postor ganador de la buena pro debe presentar los siguientes documentos para perfeccionar el contrato:

- a) Garantía de fiel cumplimiento del contrato, de ser el caso.
- b) Contrato de consorcio con firmas legalizadas ante Notario de cada uno de los integrantes, de ser el caso.
- c) Código de cuenta interbancaria (CCI) o, en el caso de proveedores no domiciliados, el número de su cuenta bancaria y la entidad bancaria en el exterior.

³ En caso de transferencia interbancaria.

- d) Copia de la vigencia del poder del representante legal de la empresa que acredite que cuenta con facultades para perfeccionar el contrato, cuando corresponda.
- e) Copia de DNI del postor en caso de persona natural, o de su representante legal en caso de persona jurídica.

Advertencia

De acuerdo con el artículo 4 del Decreto Legislativo N° 1246, las Entidades están prohibidas de exigir a los administrados o usuarios la información que puedan obtener directamente mediante la interoperabilidad a que se refieren los artículos 2 y 3 de dicho Decreto Legislativo. En esa medida, si la Entidad es usuaria de la Plataforma de Interoperabilidad del Estado – PIDE⁴ y siempre que el servicio web se encuentre activo en el Catálogo de Servicios de dicha plataforma, no corresponderá exigir los documentos previstos en los literales e) y f).

- f) Domicilio para efectos de la notificación durante la ejecución del contrato.
- g) Autorización de notificación de la decisión de la Entidad sobre la solicitud de ampliación de plazo mediante medios electrónicos de comunicación⁵. **(Anexo N° 6)**
- h) Detalle de los precios del monto de la oferta de cada uno de los bienes que conforman el paquete⁶.

Importante

- *En caso que el postor ganador de la buena pro sea un consorcio, las garantías que presente este para el perfeccionamiento del contrato, así como durante la ejecución contractual, de ser el caso, además de cumplir con las condiciones establecidas en el artículo 33 de la Ley y en el artículo 148 del Reglamento, deben consignar expresamente el nombre completo o la denominación o razón social de los integrantes del consorcio, en calidad de garantizados, de lo contrario no podrán ser aceptadas por las Entidades. No se cumple el requisito antes indicado si se consigna únicamente la denominación del consorcio, conforme lo dispuesto en la Directiva "Participación de Proveedores en Consorcio en las Contrataciones del Estado".*
- *En los contratos periódicos de suministro de bienes que celebren las Entidades con las micro y pequeñas empresas, estas últimas pueden otorgar como garantía de fiel cumplimiento el diez por ciento (10%) del monto del contrato original, porcentaje que es retenido por la Entidad durante la primera mitad del número total de pagos a realizarse, de forma prorrateada en cada pago, con cargo a ser devuelto a la finalización del mismo, conforme lo establece el numeral 149.4 del artículo 149 del Reglamento. Para dicho efecto los postores deben encontrarse registrados en el REMYPE, consignando en la Declaración Jurada de Datos del Postor (Anexo N° 1) o en la solicitud de retención de la garantía durante el perfeccionamiento del contrato, que tienen la condición de MYPE, lo cual será verificado por la Entidad en el link <http://www2.trabajo.gob.pe/servicios-en-linea-2-2> opción consulta de empresas acreditadas en el REMYPE.*
- *En los contratos cuyos montos sean iguales o menores a doscientos mil Soles (S/200,000.00), no corresponde presentar garantía de fiel cumplimiento de contrato. Dicha excepción también aplica a los contratos derivados de procedimientos de selección por relación de ítems, cuando el monto del ítem adjudicado o la sumatoria de los montos de los ítems adjudicados no supere el monto señalado anteriormente, conforme a lo dispuesto en el literal a) del artículo 152 del Reglamento.*

Importante

- *Corresponde a la Entidad verificar que las garantías presentadas por el postor ganador de la buena pro cumplan con los requisitos y condiciones necesarios para su aceptación y eventual*

⁴ Para mayor información de las Entidades usuarias y del Catálogo de Servicios de la Plataforma de Interoperabilidad del Estado – PIDE ingresar al siguiente enlace <https://www.gobiernodigital.gob.pe/interoperabilidad/>

⁵ En tanto se implemente la funcionalidad en el SEACE, de conformidad con la Primera Disposición Complementaria Transitoria del Decreto Supremo N° 234-2022-EF.

⁶ Incluir solo en caso que la convocatoria del procedimiento sea por paquete.

ejecución, sin perjuicio de la determinación de las responsabilidades funcionales que correspondan.

- De conformidad con el Reglamento Consular del Perú aprobado mediante Decreto Supremo N° 076-2005-RE para que los documentos públicos y privados extendidos en el exterior tengan validez en el Perú, deben estar legalizados por los funcionarios consulares peruanos y refrendados por el Ministerio de Relaciones Exteriores del Perú, salvo que se trate de documentos públicos emitidos en países que formen parte del Convenio de la Apostilla, en cuyo caso bastará con que estos cuenten con la Apostilla de la Haya⁷.*
- La Entidad no puede exigir documentación o información adicional a la consignada en el presente numeral para el perfeccionamiento del contrato.*

2.5. PERFECCIONAMIENTO EL CONTRATO

El contrato se perfecciona con la notificación de la orden de compra. Para dicho efecto el postor ganador de la buena pro, dentro del plazo previsto en el numeral 3.1 de la sección general de las bases, debe presentar la documentación requerida en Mesa de Partes de la Entidad sito en Calle Torata N° 53, distrito de Torata, provincia Mariscal Nieto, departamento de Moquegua.

⁷ Según lo previsto en la Opinión N° 009-2016/DTN.

CAPÍTULO III ESPECIFICACIONES TÉCNICAS

Importante

De conformidad con el numeral 29.8 del artículo 29 del Reglamento, el área usuaria es responsable de la adecuada formulación del requerimiento, debiendo asegurar la calidad técnica y reducir la necesidad de su reformulación por errores o deficiencias técnicas que repercutan en el proceso de contratación. Asimismo, de acuerdo a lo previsto en el numeral 29.10 del mismo artículo, el requerimiento recoge las características técnicas ya definidas en la Ficha Técnica del Listado de Bienes y Servicios Comunes.

1. Denominación y finalidad pública de la contratación

Denominación

MATERIAL GRANULAR PARA BASE TIPO B

Finalidad pública

La finalidad es adquirir los bienes de MATERIAL GRANULAR, con el fin de cumplir con las metas programadas en el proyecto "MEJORAMIENTO DEL SERVICIO DE MOVILIDAD URBANA EN LAS VIAS LOCALES DE LA ASOCIACION DE VIVIENDA 28 DE JULIO EN EL CENTRO POBLADO DE TORATA, DISTRITO DE TORATA, PROVINCIA MARISCAL NIETO, DEPARTAMENTO DE MOQUEGUA

2. Características del bien a contratar

Denominación del bien según la Ficha Técnica	Unidad de medida	Cantidad
MATERIAL GRANULAR PARA BASE TIPO B	M3	780.00

2.1 Características técnicas



Incluir aquí la Ficha Técnica del bien

**FICHA TÉCNICA
APROBADA**

1. CARACTERÍSTICAS GENERALES DEL BIEN

Denominación del bien	:	MATERIAL GRANULAR PARA BASE TIPO B
Denominación técnica	:	MATERIAL GRANULAR PARA BASE TIPO B
Unidad de medida	:	METRO CÚBICO
Descripción general	:	Material constituido por combinación de material granular proveniente de excavaciones o canteras, agregado grueso gradado y agregado fino gradado.

2. CARACTERÍSTICAS ESPECÍFICAS DEL BIEN

2.1. Del bien

Las características del material granular para base tipo B, están establecidas en el Manual de Carreteras EG-2013.

El producto debe cumplir con las siguientes especificaciones:

CARACTERÍSTICA	ESPECIFICACIÓN	REFERENCIA
Granulometría	Cumplir con lo indicado en el literal a y en la Tabla 403-01, para la gradación B, del numeral 403.02 Materiales, de la Sección 403 – Bases granulares del documento de la referencia.	Manual de Carreteras – “Especificaciones Técnicas Generales para la Construcción – EG-2013”, aprobado mediante Resolución Directoral N° 22-2013-MTC-14
Valor relativo de soporte, CBR ⁽¹⁾	Cumplir con lo indicado en la Tabla 403-02, de la Sección 403 – Bases granulares del documento de la referencia.	
Agregado grueso, retenido en la malla N° 4		
Partículas con una cara fracturada	Cumplir con lo indicado en la Tabla 403-03, de la Sección 403 – Bases granulares del documento de la referencia.	
Partículas con dos caras fracturadas		
Abrasión Los Ángeles		
Partículas chatas y alargadas		
Sales solubles totales		
Durabilidad al sulfato de magnesio		
Agregado fino, pasante en la malla N° 4		
Índice plástico	Cumplir con lo indicado en la Tabla 403-04, de la Sección 403 – Bases granulares del documento de la referencia.	
Equivalente de arena		
Sales solubles		
Durabilidad al sulfato de magnesio		
⁽¹⁾ Referido al 100% de la máxima densidad seca y una penetración de carga de 0,1" (2,5 mm).		

Precisión 1: Ninguna.

2.2. Envase y/o embalaje
No aplica.

Precisión 2: No aplica.

2.3. Rotulado
No aplica.

Precisión 3: No aplica.

2.4. Inserto
No aplica.

2.2 Envase, embalaje y rotulado

2.2.1 Envase

Según ficha técnica.

2.2.2 Embalaje

Según ficha técnica.

2.2.3 Rotulado

Según ficha técnica.

Advertencia

Solo se pueden realizar precisiones que se indiquen en la ficha técnica.

3. Condiciones de los bienes a contratar

3.1 Lugar y plazo de ejecución de la prestación

3.1.1 Lugar de entrega

La contratación de adquisición de MATERIAL GRANULAR PARA BASE será entregada en almacén de obra del proyecto: MEJORAMIENTO DEL SERVICIO DE MOVILIDAD URBANA EN LAS VIAS LOCALES DE LA ASOCIACION DE VIVIENDA 28 DE JULIO DEL CENTRO POBLADO DE TORATA, DISTRITO DE TORATA, PROVINCIA MARISCAL NIETO, DEPARTAMENTO DE MOQUEGUA, con referencia, por el ingreso de la parte baja al distrito de Torata.

3.1.2 Plazo de entrega

Los bienes se entregarán según cronograma, en concordancia con lo establecido en el expediente de contratación.

Entregas	MATERIAL GRANULAR PARA BASE	Unidad de Medida	Plazo
1°	390.00	M3	A los 03 días calendarios contados a partir del siguiente día de notificada la orden de compra y/o contrato según corresponda.
2°	390.00	M3	A los 30 días calendarios contados a partir del siguiente día de notificada la orden de compra y/o contrato según corresponda.
TOTAL	780.00	M3	

Importante

En el caso de suministro de bienes, consignar el cronograma de entregas, el cual debe señalar la periodicidad de las entregas, de acuerdo al objeto de la convocatoria (por ejemplo, puede establecerse fechas fijas, semanales, quincenales o mensuales).

3.2 Forma de entrega

3.2.1 Forma de entrega

Periódico.

3.2.2 Métodos de muestreo, ensayos o pruebas para la conformidad de los bienes

No aplica.

Advertencia

Solo incluir los métodos de muestreo, ensayos o pruebas así como los certificados de conformidad o certificados de inspección u otras certificaciones previstas en la sección II o III, de los Documentos de Información Complementaria, según corresponda al bien materia de contratación.

Para mayor información sobre los Documentos de Información Complementaria ingresar al siguiente link: <https://www.perucompras.gob.pe/userfiles/misc/documento-orientacion-aprobado-001-2016.pdf>

4. Otras consideraciones para la ejecución de la prestación

4.1 Adelantos

No corresponde.

4.2 Conformidad de los bienes

La recepción será otorgada por ALMACEN DE OBRA Y LA UNIDAD ORGÁNICA DE ALMACÉN y la conformidad será otorgada por EL ÁREA USUARIA en el plazo máximo de SIETE (7) DÍAS de producida la recepción.

4.3 Forma de pago

La Entidad realizará el pago de la contraprestación pactada a favor del contratista en PAGOS A CUENTA de acuerdo al cronograma de entrega.

Para efectos del pago de las contraprestaciones ejecutadas por el contratista, la Entidad debe contar con la siguiente documentación:

- Recepción del ÁREA DE ALMACÉN y almacén de obra.

- Informe del funcionario responsable del AREA USUARIA emitiendo la conformidad de la prestación efectuada.
- Comprobante de pago.
- Guía de remisión debidamente firmada por almacén de obra y almacén central.
- Certificado de calidad del bien.

Dicha documentación se debe presentar en MESA DE PARTES DE LA ENTIDAD, sito en Calle Torata N° 53, distrito de Torata, provincia Mariscal Nieto, departamento Moquegua.

4.4 Reajuste de los pagos

No se aplicara reajuste a los pagos.

Advertencia

Este acápite sólo puede ser incluido en el caso de ejecución periódica o continuada de bienes, cuando la entidad considere el reajuste de los pagos, según lo previsto en el artículo 38 del Reglamento.

4.5 Otras penalidades aplicables

No aplica.

4.6 Responsabilidad por vicios ocultos

El plazo máximo de responsabilidad del contratista es de UN (1) año(s) contado a partir de la conformidad otorgada por LA ENTIDAD.

4.7 Condiciones de los consorcios

No aplica.

Número máximo de consorciados	No aplica.
Porcentaje mínimo de participación consorciado	No aplica.

4.8 Otras condiciones, según el objeto contractual, de ser el caso.

Advertencia

En caso de digitalización o escaneo del requerimiento, este debe efectuarse del documento original a efectos que la información sea completamente legible.



"MEJORAMIENTO DEL SERVICIO DE MOVILIDAD URBANA EN LAS VIAS LOCALES DE LA ASOCIACION DE VIVIENDA 28 DE JULIO EN EL CENTRO POBLADO TORATA, DISTRITO DE TORATA, PROVINCIA MARISCAL NIETO, DEPARTAMENTO MOQUEGUA"

ESPECIFICACIONES TÉCNICAS

UNIDAD USUARIA:	SUB GERENCIA DE OBRAS PUBLICAS
OBRA:	"MEJORAMIENTO DEL SERVICIO DE MOVILIDAD URBANA EN LAS VIAS LOCALES DE LA ASOCIACION DE VIVIENDA 28 DE JULIO EN EL CENTRO POBLADO TORATA, DISTRITO DE TORATA, PROVINCIA MARISCAL NIETO, DEPARTAMENTO MOQUEGUA"
META PRESUPUESTARIA:	25-COSTO DIRECTO

I. DENOMINACION DE LA CONTRATACION

MATERIAL GRANULAR PARA BASE

II. FINALIDAD PUBLICA

La finalidad de adquirir los bienes de MATERIAL GRANULAR PARA BASE, con el fin de cumplir con las metas programada en el proyecto "MEJORAMIENTO DEL SERVICIO DE MOVILIDAD URBANA EN LAS VIAS LOCALES DE LA ASOCIACION DE VIVIENDA 28 DE JULIO EN EL CENTRO POBLADO TORATA, DISTRITO DE TORATA, PROVINCIA MARISCAL NIETO, DEPARTAMENTO MOQUEGUA"

III. OBJETIVO DEL BIEN

La presente compra tiene por objetivo adquirir Material Granular para base para las distintas unidades del proyecto.

IV. DESCRIPCIÓN DEL BIEN:

4.1 DESCRIPCIÓN Y CANTIDAD DE LOS BIENES

ITEM	DESCRIPCION	U.M.	CANT.
01	MATERIAL GRANULAR PARA BASE	M3	780.00

4.2 CARACTERÍSTICAS Y CONDICIONES ESPECIALES TÉCNICAS DEL BIEN:

Se Cumplirán Las especificaciones técnicas de acuerdo a las fichas técnica de Material Granular para base, que se mencionan a continuación.

MATERIAL GRANULAR PARA BASE

Material granular natural procedente de excedentes de excavaciones, canteras, establecidas en el expediente técnico y aprobadas, y así mismo podrán provenir de la trituración de rocas, gravas o estar constituidas por una mezcla de productos de diversas procedencias.

Las partículas de los agregados serán duras, resistentes y durables, sin exceso de partículas planas, blandas o des integrables y sin materia orgánica, terrones de arcilla u otras sustancias perjudiciales. Sus condiciones de limpieza dependerán del uso que se vaya a dar al material.

Para el traslado del material para conformar base al lugar de obra, deberá humedecerse y cubrirse con lona para evitar emisiones de material particulado, que pudiera afectar a los trabajadores y poblaciones aledañas.

Los agregados para la construcción de la base granular deberán ajustarse a las siguientes especificaciones de calidad:

(a) Granulometría

La composición final de la mezcla de agregados presentará una granulometría continua y bien graduada (sin inflexiones notables) según una fórmula de trabajo de dosificación



Rubén José Galarza Rodríguez
ING. CIVIL
CIP. 145164



"MEJORAMIENTO DEL SERVICIO DE MOVILIDAD URBANA EN LAS VIAS LOCALES DE LA ASOCIACION DE VIVIENDA 28 DE JULIO EN EL CENTRO POBLADO TORATA, DISTRITO DE TORATA, PROVINCIA MARISCAL NIETO, DEPARTAMENTO MOQUEGUA"

aprobada por el Supervisor y según uno de los requisitos granulométricos que se indican en la siguiente Tabla:

Tamiz	Porcentaje que Pasa en Peso			
	Gradación A *	Gradación B	Gradación C	Gradación D
50 mm (2")	100	100	---	---
25 mm (1")	---	75 - 95	100	100
9,5 mm (3/8")	30 - 65	40 - 75	50 - 85	60 - 100
4,75 mm (N° 4)	25 - 55	30 - 60	35 - 65	50 - 85
2,0 mm (N° 10)	15 - 40	20 - 45	25 - 50	40 - 70
425 µm (N° 40)	8 - 20	15 - 30	15 - 30	25 - 45
75 µm (N° 200)	2 - 8	5 - 15	5 - 15	8 - 15

El material de Base Granular deberá cumplir además con las siguientes características físico-mecánicas y químicas que a continuación se indican:

Vías Locales y Colectoras	Mínimo 80%
Vías Arteriales y Expresas	Mínimo 100%

Referido al 100% de la Máxima Densidad Seca y una Penetración de Carga de 0.1" (2.5 mm).

La franja por utilizar será la establecida en los documentos del proyecto o la determinada por el Supervisor.

Para prevenir segregaciones y garantizar los niveles de compactación y resistencia exigidos por la presente especificación, el material que produzca el Contratista deberá dar lugar a una curva granulométrica uniforme, sensiblemente paralela a los límites de la franja por utilizar, sin saltos bruscos de la parte superior de un tamiz a la inferior de un tamiz adyacente o viceversa.

Agregado Grueso

Se denominará así a los materiales retenidos en la Malla N° 4, los que consistirán de partículas pétreas durables y trituradas capaces de soportar los efectos de manipuleo, extendido y compactación sin producción de finos contaminantes. Deberán cumplir las siguientes características:

Requerimientos agregado grueso



Ensayo	Norma	Requerimientos	
		Altitud	
		< 3000 msnmm	≥ 3000 msnmm
Partículas con una cara fracturada	MTC E210-2000	80% mínimo	
Partículas con dos caras fracturadas	MTC E210-2000	40% mínimo	50% mínimo
Abrasión Los Ángeles	NTP 400.019:2002	40% máximo	
Sales Solubles	NTP339.152:2002	0,5% máximo	
Pérdida con Sulfato de Sodio	NTP 400.016:1999	---	12% máximo
Pérdida con Sulfato de Magnesio	NTP 400.016:1999	---	18% máximo



Rubén José Galarza Rodríguez
ING. CIVIL
CIP 145164



"MEJORAMIENTO DEL SERVICIO DE MOVILIDAD URBANA EN LAS VÍAS LOCALES DE LA ASOCIACION DE VIVIENDA 28 DE JULIO EN EL CENTRO POBLADO TORATA, DISTRITO DE TORATA, PROVINCIA MARISCAL NIETO, DEPARTAMENTO MOQUEGUA"

Agregado Fino

Se denominará así a los materiales pasantes la malla N° 4 que podrá provenir de fuentes naturales o de procesos de trituración o combinación de ambos.

Requerimientos agregado fino

Ensayo	Norma	Requerimientos	
		< 3000 msnmm	> 3000 msnmm
Índice Plástico	NTP 339.129:1999	4% máximo	2% máximo
Equivalente de arena	NTP 339.146:2000	35% mínimo	45% mínimo
Sales solubles	NTP 339.152:2002	0,5% máximo	
Índice de durabilidad	MTC E214-2000	35% mínimo	

➤ Calidad de los materiales

De cada procedencia de los materiales y para cualquier volumen previsto se tomarán cuatro muestras para los ensayos y frecuencias que se indican en la Tabla 403-05.

Tabla 403-05
Ensayos y Frecuencias

Material o Producto	Propiedades y Características	Método de ensayo	Norma ASTM	Norma AASHTO	Frecuencia (1)	Lugar de Muestreo
Base Granular	Granulometría	MTC E 204	C 136	T 27	750 m³	Cantera (2)
	Límite líquido	MTC E 110	D 4318	T 89	750 m³	Cantera (2)
	Índice de plasticidad	MTC E 111	D 4318	T 90	750 m³	Cantera (2)
	Abrasión Los Angeles	MTC E 207	C 131	T 96	2.000 m³	Cantera (2)
	Equivalente de Arena	MTC E 114	D 2419	T 176	2.000 m³	Cantera (2)
	Sales Solubles	MTC E 219			2.000 m³	Cantera (2)
	CBR	MTC E 132	D 1883	T 193	2.000 m³	Cantera (2)
	Partículas fracturadas	MTC E 210	D 5821		2.000 m³	Cantera (2)
	Partículas Chatas y Alargadas		D 4791		2.000 m³	Cantera (2)
	Durabilidad al Sulfato de Magnesio	MTC E 209	C 88	T 104	2.000 m³	Cantera (2)
	Densidad y Humedad	MTC E 115	D 1557	T 160	750 m³	Pista
	Compactación	MTC E 117	D 4718	T 191	250 m³	Pista
		MTC E 124	D 2922	T 238		

Notas:

(1) O antes, si por su génesis, existe variación estratigráfica horizontal y vertical que origine cambios en las propiedades físico-mecánicas de los agregados. En caso de que los metrados del Proyecto no alcancen las frecuencias mínimas especificadas se exigirá como mínimo un ensayo de cada propiedad y/o característica.

(2) Material preparado previo a su uso.

Los resultados deberán satisfacer las exigencias indicadas en la Subsección 403.02.

No se permitirá que el material presente restos de tierra vegetal, materia orgánica o tamaños superiores del máximo especificado.

4.3 REQUISITOS QUE DEBE CUMPLIR EL PROVEEDOR:

- ✓ Contar con registro único de contribuyentes (RUC) vigente
- ✓ Contar con Código de Cuenta Interbancaria (CCI) – cuenta relacionada al número de RUC.
- ✓ Copia simple de autorización vigente, para actividades de exploración y/o explotación; conforme a lo establecido en la Resolución Ministerial N° 330-2020-MINEM-DM.

4.4 LUGAR Y PLAZO DE ENTREGA DEL BIEN:

4.4.1 Lugar de Entrega: Almacén de Obra

La contratación de adquisición de material base será entregará en almacén de obra del proyecto: "MEJORAMIENTO DEL SERVICIO DE MOVILIDAD URBANA EN LAS VÍAS LOCALES DE LA ASOCIACIÓN DE VIVIENDA 28 DE JULIO EL CENTRO POBLADO DE TORATA, DISTRITO DE TORATA – PROVINCIA MARISCAL NIETO – DEPARTAMENTO MOQUEGUA".



Rubén José Galarza Rodríguez
ING. CIVIL
CIP 145164



"MEJORAMIENTO DEL SERVICIO DE MOVILIDAD URBANA EN LAS VIAS LOCALES DE LA ASOCIACION DE VIVIENDA 28 DE JULIO EN EL CENTRO POBLADO TORATA, DISTRITO DE TORATA, PROVINCIA MARISCAL NIETO, DEPARTAMENTO MOQUEGUA"



Imagen Satelital Geo Referencial de Almacén de Obra MDT.

4.4.2 Plazo de Entrega: El plazo de entrega será de acuerdo al siguiente cronograma.

CRONOGRAMA DE ENTREGA DE INSUMO - MATERIAL GRANULAR PARA BASE					
ITEM	DESCRIPCIÓN	PLAZO DE ENTREGA	FORMA DE ENTREGA	CANTIDAD	UNIDAD DE MEDIDA
01	PRIMERA ENTREGA	A los 03 días calendarios, contados a partir del siguiente día de notificada la orden de compra y/o contrato según corresponda.	Parcial	390	M3
02	SEGUNDA ENTREGA	A los 30 días calendarios, contados a partir del siguiente día de notificada la orden de compra y/o contrato según corresponda.	Parcial	390	M3
TOTAL				780.00	M3

Cada entrega de material será en cumplimiento al cronograma de entrega hasta culminar la totalidad del requerimiento, y en coordinación con el residente de obra para fines de almacenamiento (dicha coordinación o incluye variación del plazo de entrega)

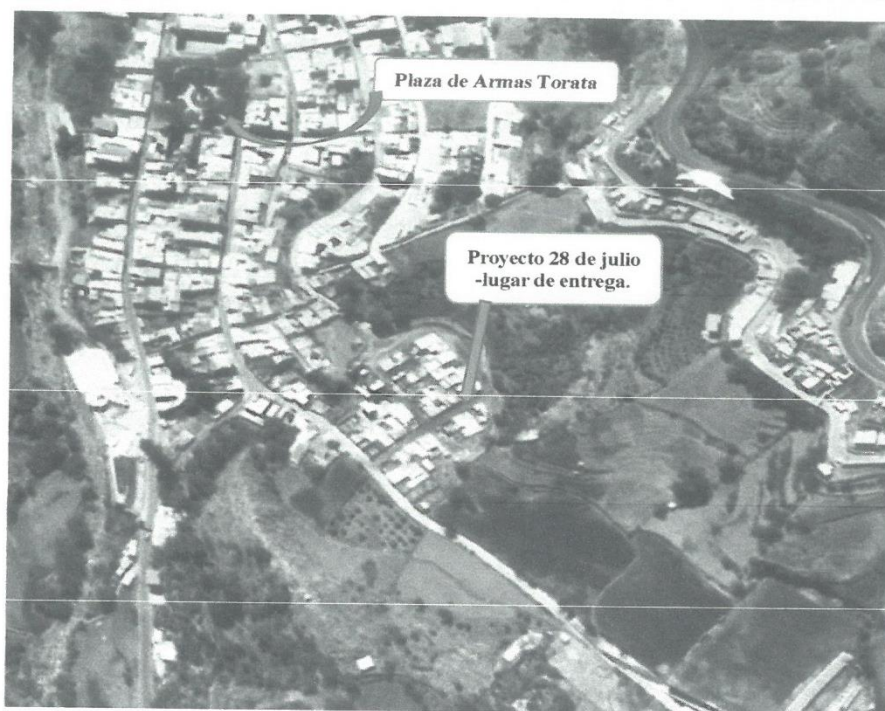
4.5 Sistema de Contratación.

Precios Unitarios

OTRAS CONSIDERACIONES PARA LA COMPRA DEL BIEN:

V. SUPERVISION Y CONFORMIDAD DE LA PRESTACION DEL BIEN

La adquisición será debidamente supervisado por el Ing. Residente, y como también el área de logística (Almacén central). La recepción del bien será a través de la Guía de Remisión, debiendo el contratista acatar toda disposición emanada de estos, en cumplimiento de los



Rubén José Galarza Rodríguez
ING. CIVIL
CIP 145164



"MEJORAMIENTO DEL SERVICIO DE MOVILIDAD URBANA EN LAS VIAS LOCALES DE LA ASOCIACION DE VIVIENDA 28 DE JULIO EN EL CENTRO POBLADO TORATA, DISTRITO DE TORATA, PROVINCIA MARISCAL NIETO, DEPARTAMENTO MOQUEGUA"

términos especificados y la calidad del bien, lo que no deberá irrogar costo adicional alguno.

VI. PENALIDADES:

Si el proveedor incurre en retraso injustificado en el plazo de entrega del objeto, se aplica automáticamente una penalidad por cada día de retraso hasta por un monto equivalente al 10% del monto del contrato. La penalidad será calculada de acuerdo a la siguiente formula:

$$\text{Penalidad diaria} = \frac{0.10 \times \text{monto}}{F \times \text{plazo en días}}$$

Donde F tiene los siguientes valores:

- Para plazos menores o iguales a 60 días: F = 0.40
- Plazos mayores a 60 días: F = 0.25

VII. FORMA DE PAGO:

El pago se realizará de manera parcial acuerdo al siguiente cuadro:

CRONOGRAMA DE PAGO - MATERIAL GRANULAR PARA BASE					
ITEM	DESCRIPCIÓN	PLAZO DE ENTREGA	CANTIDAD	UNIDAD	VALORIZACIONES
01	PRIMERA ENTREGA	A los 03 días calendarios, contados a partir del siguiente día de notificada la orden de compra y/o contrato según corresponda.	390.00	M3	PRIMERA VALORIZACIÓN
02	SEGUNDA ENTREGA	A los 30 días calendarios, contados a partir del siguiente día de notificada la orden de compra y/o contrato según corresponda.	390.00	M3	SEGUNDA VALORIZACIÓN
TOTAL			780.00	M3	

- ✓ La conformidad de cada entrega del bien será en un plazo no mayor a 05 días calendarios, una vez internado dicho bien, para la adquisición de Material Base el costo incluye el IGV y transporte.
- ✓ El cronograma podrá ser modificado previa notificación a través de la oficina de Sub Gerencia de Logística y Control Patrimonial.

VIII. DOCUMENTOS PARA EL PAGO

- Informe de Conformidad de la Área Usaria
- Certificado de Calidad del bien.
- Factura por el monto del contrato con el cual el Proveedor gana la Buena PRO.
- Guías de remisión debidamente firmadas por el Almacén de la Obra, encargado de Almacén central de la Municipalidad Distrital de Torata y por el Residente de Obra. Las guías deberán generarse por cada entrega parcial que se realice durante el cumplimiento del Contrato.
- Los documentos de solicitud de Conformidad, deberán ser presentados por mesa de partes de la Municipalidad Distrital de Torata, para su atención a la Sub gerencia de obras públicas, por parte del Residente de obra, para que pueda emitir su opinión sobre el cumplimiento del Contrato.

IX. RESPONSABILIDAD QUE DEBE ASUMIR EL CONTRATISTA

9.1 CERTIFICACION DE CALIDAD DEL BIEN.

Certificado de calidad: El Certificado de calidad deberá cumplir como se describe en la ficha técnica adjuntada.

9.2 ADELANTOS.

NO APLICA

9.3 CONFIDENCIALIDAD

El Contratado deberá garantizar absoluta confidencialidad no deberá divulgar, revelar, entregar o poner a disposición de terceros, de toda informacion que maneje y



Rubén José Galarza Rodríguez
ING. CIVIL
CIP 145164



MEJORAMIENTO DEL SERVICIO DE MOVILIDAD URBANA EN LAS VIAS LOCALES DE LA ASOCIACION DE VIVIENDA 28 DE JULIO EN EL CENTRO POBLADO TORATA, DISTRITO DE TORATA, PROVINCIA MARISCAL NIETO, DEPARTAMENTO MOQUEGUA

la información suministrada por la dependencia solicitada dentro o fuera de la entidad, toda información proporcionada por esta para la prestación del servicio y en general toda la información a la que tenga acceso o la que pudiera producir con ocasión del servicio que presta, durante o después de concluida la vigencia del presente documento, salvo autorización expresa de la misma, caso contrario se tomarán las acciones legales que sean pertinentes.

X. RESPONSABILIDAD POR VICIOS OCULTOS.

El contratista es el responsable por la calidad ofrecida y por los vicios ocultos del bien ofertado por un plazo no menor de un (1) año contando a partir de la conformidad otorgada por la Entidad. El contrato podrá establecer excepciones para bienes fungibles y/o perecibles, siempre que la naturaleza de estos bienes no se adecue a este plazo.

XI. RESPONSABILIDAD DEL CONTRATISTA.

- El costo del precio unitario de la compra del bien mencionada anteriormente no deberá sufrir modificación alguna hasta la entrega del bien.
- El contratista presentará la garantía comercial al momento de internar los bienes.
- Se regirá a sistema de contratación de precios unitarios
- Las entregas serán previa coordinación con el residente de obra.
- En caso de no cumplirse con el requerimiento a cabalidad se procederá a realizar la rebaja de compromiso del bien prestado.
- El Transporte del bien, PUESTO en obra como se describe en el ítem IV, el IGV será responsable del contratista correspondiente.
- El contratista es responsable de todos los daños ocasionados durante el transporte de dichos materiales, para lo cual los responsables del proyecto aceptaran solo los materiales en buen estado.
- Deberá adjuntar los certificados de calidad del bien en original en 02 juegos, que será parte para la conformidad.
- El contratista deberá contar con su propio personal para la entrega de los bienes.
- El contratista deberá brindar las condiciones de seguridad a su personal a la hora del traslado del insumo hasta la descarga del mismo en las instalaciones del Almacén de la Obra "MEJORAMIENTO DEL SERVICIO DE MOVILIDAD URBANA EN LAS VÍAS LOCALES DE LA ASOCIACIÓN DE VIVIENDA 28 DE JULIO EL CENTRO POBLADO DE TORATA, DISTRITO DE TORATA – PROVINCIA MARISCAL NIETO – DEPARTAMENTO MOQUEGUA".
- Las cantidades estipuladas en la presente especificaciones técnicas podrán ser ampliadas o reducidas según corresponda de acuerdo a la necesidad del proyecto.

XII. OTRAS CONDICIONES ADICIONALES. BASE LEGAL. -

- Mediante el Decreto SUPREMO N° 344-2018-EF, se modificó la Ley N° 30225, Ley de Contrataciones del Estado, a fin de impulsar la ejecución de políticas públicas nacionales y sectoriales mediante la agilización de los procesos de contratación; así como fortalecer al Organismo Supervisor de las Contrataciones del Estado y a la Central de Compras Públicas – Perú Compras para fomentar la eficiencia en las contrataciones
- Decreto Supremo N°350-2015-EF, que aprueba el Reglamento de la ley de Contrataciones del Estado, modificado con Decreto Supremo N°344-2018-EF.
- Ley N°27815, Ley del Código de Ética de la Función Pública.
- Ley N°27806, Ley de Transparencia y de Acceso a la Información Pública.
- Ley N°28405, Ley de Rotulado de Productos Industriales Manufacturados.



Rubén José Galarza Rodríguez
ING. CIVIL
CIP 145184

CAPÍTULO IV REQUISITOS DE HABILITACIÓN⁸

4.1 Requisitos de habilitación según los documentos de información complementaria

Copia simple de autorización vigente, para actividades de exploración y/o explotación; conforme a lo establecido en la Resolución Ministerial N° 330-2020-MINEM-DM, aprueban relación de procedimientos administrativos y servicios prestados a exclusividad a cargo de las Direcciones Regionales o del órgano que haga sus veces para ejercer las funciones transferidas del Sector Energía y Minas.

Debiendo cumplir los requisitos solicitados en los procedimientos N° 35 al N° 40 del Anexo de la referida Resolución, conforme a la actividad que se realice.

Para acceder a los documentos de información complementaria ingresar según el rubro al que pertenece el bien objeto de la contratación:

DOCUMENTOS DE INFORMACIÓN COMPLEMENTARIA SEGÚN RUBRO
Alimentos, bebidas y productos de tabaco
https://www.perucompras.gob.pe/userfiles/misc/documento-orientacion-aprobado-001-2016.pdf
Combustibles, aditivos para combustibles, lubricantes y materiales anticorrosivos
https://www.perucompras.gob.pe/userfiles/misc/documento-orientacion-aprobado-002-2016.pdf
Componentes y suministros de construcciones, estructuras y obras
https://www.perucompras.gob.pe/userfiles/misc/documento-orientacion-aprobado-003-2016.pdf
Componentes y suministros de fabricación
https://www.perucompras.gob.pe/userfiles/misc/documento-orientacion-aprobado-004-2016.pdf
Componentes, equipos y sistemas de acondicionamiento y de distribución
https://www.perucompras.gob.pe/userfiles/misc/documento-orientacion-aprobado-005-2016.pdf
Electrodomésticos, productos electrónicos, enseres, ropa de cama, toallas y otros accesorios
https://www.perucompras.gob.pe/userfiles/misc/documento-orientacion-aprobado-009-2016.pdf
Equipos, accesorios y suministros médicos
https://www.perucompras.gob.pe/userfiles/misc/documento-orientacion-aprobado-011-2016.pdf
Material, accesorios y suministros de plantas y animales vivos
https://www.perucompras.gob.pe/userfiles/misc/documento-orientacion-aprobado-006-2016.pdf
Materiales de minerales, tejidos, plantas y animales no comestibles
https://www.perucompras.gob.pe/userfiles/misc/documento-orientacion-aprobado-012-2016.pdf
Medicamentos y productos farmacéuticos
https://www.perucompras.gob.pe/userfiles/misc/documento-orientacion-aprobado-007-2016.pdf
Productos para el cuidado personal, equipaje y vestimenta
https://www.perucompras.gob.pe/userfiles/misc/documento-orientacion-aprobado-010-2016.pdf
Productos químicos, bio-químicos y gases industriales
https://www.perucompras.gob.pe/userfiles/misc/documento-orientacion-aprobado-015-2016.pdf
Suministros y equipo de Limpieza

⁸ Los requisitos de habilitación son fijados por el área usuaria en el requerimiento.

DOCUMENTOS DE INFORMACIÓN COMPLEMENTARIA SEGÚN RUBRO

<https://www.perucompras.gob.pe/userfiles/misc/documento-orientacion-aprobado-014-2016.pdf>

Suministros, componentes y accesorios eléctricos y de iluminación

<https://www.perucompras.gob.pe/userfiles/misc/documento-orientacion-aprobado-013-2016.pdf>

Advertencia

*La Entidad puede incluir requisitos de habilitación adicionales a los previstos en los Documentos de Información Complementaria aprobados por PERÚ COMPRAS, **solo** si posteriormente a la fecha de publicación o actualización de dichos documentos se ha emitido alguna norma de cumplimiento obligatorio que exija al proveedor contar con determinada habilitación legal para ejecutar la actividad económica materia de contratación.*

No debe exigirse la presentación de documentos para acreditar requisitos que no deriven de alguna norma que resulte aplicable específicamente al objeto materia de la contratación, como la inscripción en el Registro Único de Contribuyentes, en el Registro Nacional de Proveedores, vigencia de poder, entre otros documentos.

4.2. Requisitos de habilitación adicionales a los previstos en los documentos de información complementaria:

En caso se determine que adicionalmente se debe considerar otros requisitos de habilitación, consignar lo siguiente:

Nº	REQUISITO DE HABILITACIÓN ADICIONAL	ACREDITACIÓN	BASE LEGAL	FECHA DE PUBLICACIÓN
1	No corresponde.	No corresponde.	No corresponde.	No corresponde.
2	(...)			

Advertencia

En caso de digitalización o escaneo del requerimiento, este debe efectuarse del documento original a efectos que la información sea completamente legible.

ANEXOS

ANEXO N° 1

DECLARACIÓN JURADA DE DATOS DEL POSTOR

Señores

ÓRGANO ENCARGADO DE LAS CONTRATACIONES

SUBASTA INVERSA ELECTRÓNICA N° 038-2023-OEC/MDT-1

Presente.-

El que se suscribe, [.....], postor y/o Representante Legal de [CONSIGNAR EN CASO DE SER PERSONA JURÍDICA], identificado con [CONSIGNAR TIPO DE DOCUMENTO DE IDENTIDAD] N° [CONSIGNAR NÚMERO DE DOCUMENTO DE IDENTIDAD], con poder inscrito en la localidad de [CONSIGNAR EN CASO DE SER PERSONA JURÍDICA] en la Ficha N° [CONSIGNAR EN CASO DE SER PERSONA JURÍDICA] Asiento N° [CONSIGNAR EN CASO DE SER PERSONA JURÍDICA], **DECLARO BAJO JURAMENTO** que la siguiente información se sujeta a la verdad:

Nombre, Denominación o Razón Social:			
Domicilio Legal :			
RUC :	Teléfono(s) :		
MYPE ⁹	Sí	No	
Correo electrónico :			

Autorización de notificación por correo electrónico:

Autorizo que se notifiquen al correo electrónico indicado las siguientes actuaciones:

1. Solicitud de reducción de la oferta económica.
2. Solicitud de subsanación de los requisitos para perfeccionar el contrato.
3. Solicitud para presentar los documentos para perfeccionar el contrato, según orden de prelación, de conformidad con lo previsto en el artículo 141 del Reglamento.
4. Respuesta a la solicitud de acceso al expediente de contratación.
5. Notificación de la orden de compra¹⁰

Asimismo, me comprometo a remitir la confirmación de recepción, en el plazo máximo de dos (2) días hábiles de recibida la comunicación.

[CONSIGNAR CIUDAD Y FECHA]

.....
Firma, Nombres y Apellidos del postor o Representante legal, según corresponda

Importante

La notificación dirigida a la dirección de correo electrónico consignada se entenderá válidamente efectuada cuando la Entidad reciba acuse de recepción.

⁹ Esta información será verificada por la Entidad en la página web del Ministerio de Trabajo y Promoción del Empleo en la sección consulta de empresas acreditadas en el REMYPE en el link <http://www2.trabajo.gob.pe/servicios-en-linea-2-2/> y se tendrá en consideración, en caso el postor ganador de la buena pro solicite la retención del diez por ciento (10%) del monto del contrato original, en calidad de garantía de fiel cumplimiento, en los contratos periódicos de suministro de bienes, según lo señalado en el artículo 149 del Reglamento.

¹⁰ Cuando el monto del valor estimado del procedimiento o del ítem no supere los doscientos mil Soles (S/ 200 000.00), en caso se haya optado por perfeccionar el contrato con una orden de compra.

Importante

Cuando se trate de consorcios, la declaración jurada es la siguiente:

ANEXO N° 1

DECLARACIÓN JURADA DE DATOS DEL POSTOR

Señores

ÓRGANO ENCARGADO DE LAS CONTRATACIONES

SUBASTA INVERSA ELECTRÓNICA N° 038-2023-OEC/MDT-1

Presente.-

El que se suscribe, [.....], representante común del consorcio [CONSIGNAR EL NOMBRE DEL CONSORCIO], identificado con [CONSIGNAR TIPO DE DOCUMENTO DE IDENTIDAD] N° [CONSIGNAR NÚMERO DE DOCUMENTO DE IDENTIDAD], **DECLARO BAJO JURAMENTO** que la siguiente información se sujeta a la verdad:

Datos del consorciado 1					
Nombre, Denominación o Razón Social :					
Domicilio Legal :					
RUC :		Teléfono(s) :			
MYPE ¹¹		Sí		No	
Correo electrónico :					

Datos del consorciado 2					
Nombre, Denominación o Razón Social :					
Domicilio Legal :					
RUC :		Teléfono(s) :			
MYPE ¹²		Sí		No	
Correo electrónico :					

Datos del consorciado ...					
Nombre, Denominación o Razón Social :					
Domicilio Legal :					
RUC :		Teléfono(s) :			
MYPE ¹³		Sí		No	
Correo electrónico :					

Autorización de notificación por correo electrónico:

Correo electrónico del consorcio:

Autorizo que se notifiquen al correo electrónico indicado las siguientes actuaciones:

¹¹ Esta información será verificada por la Entidad en la página web del Ministerio de Trabajo y Promoción del Empleo en la sección consulta de empresas acreditadas en el REMYPE en el link <http://www2.trabajo.gob.pe/servicios-en-linea-2-2/> y se tendrá en consideración, en caso el consorcio ganador de la buena pro solicite la retención del diez por ciento (10%) del monto del contrato original, en calidad de garantía de fiel cumplimiento, en los contratos periódicos de suministro de bienes, según lo señalado en el artículo 149 del Reglamento. Para dicho efecto, todos los integrantes del consorcio deben acreditar la condición de micro o pequeña empresa.

¹² Ibidem.

¹³ Ibidem.

1. Solicitud de reducción de la oferta económica.
2. Solicitud de subsanación de los requisitos para perfeccionar el contrato.
3. Solicitud para presentar los documentos para perfeccionar el contrato, según orden de prelación, de conformidad con lo previsto en el artículo 141 del Reglamento.
4. Respuesta a la solicitud de acceso al expediente de contratación.
5. Notificación de la orden de compra¹⁴

Asimismo, me comprometo a remitir la confirmación de recepción, en el plazo máximo de dos (2) días hábiles de recibida la comunicación.

[CONSIGNAR CIUDAD Y FECHA]

.....
**Firma, Nombres y Apellidos del representante
común del consorcio**

Importante

La notificación dirigida a la dirección de correo electrónico consignada se entenderá válidamente efectuada cuando la Entidad reciba acuse de recepción.

¹⁴ Cuando el monto del valor estimado del procedimiento o del ítem no supere los doscientos mil Soles (S/ 200 000.00), en caso se haya optado por perfeccionar el contrato con una orden de compra.

ANEXO N° 2

DECLARACIÓN JURADA (ART. 52 DEL REGLAMENTO DE LA LEY DE CONTRATACIONES DEL ESTADO)

Señores

ÓRGANO ENCARGADO DE LAS CONTRATACIONES
SUBASTA INVERSA ELECTRÓNICA N° 038-2023-OEC/MDT-1
Presente.-

Mediante el presente el suscrito, postor y/o Representante Legal de [CONSIGNAR EN CASO DE SER PERSONA JURÍDICA], declaro bajo juramento:

- i. No haber incurrido y me obligo a no incurrir en actos de corrupción, así como a respetar el principio de integridad.
- ii. No tener impedimento para postular en el procedimiento de selección ni para contratar con el Estado, conforme al artículo 11 de la Ley de Contrataciones del Estado.
- iii. Conocer las sanciones contenidas en la Ley de Contrataciones del Estado y su Reglamento, así como las disposiciones aplicables de la Ley N° 27444, Ley del Procedimiento Administrativo General.
- iv. Participar en el presente proceso de contratación en forma independiente sin mediar consulta, comunicación, acuerdo, arreglo o convenio con ningún proveedor; y, conocer las disposiciones del Decreto Legislativo N° 1034, Decreto Legislativo que aprueba la Ley de Represión de Conductas Anticompetitivas.
- v. Conocer, aceptar y someterme a las bases, condiciones y reglas del procedimiento de selección.
- vi. Ser responsable de la veracidad de los documentos e información que presento en el presente procedimiento de selección.
- vii. Comprometerme a mantener la oferta presentada durante el procedimiento de selección y a perfeccionar el contrato, en caso de resultar favorecido con la buena pro.

[CONSIGNAR CIUDAD Y FECHA]

.....
**Firma, Nombres y Apellidos del postor o
Representante legal, según corresponda**

Importante

En el caso de consorcios, cada integrante debe presentar esta declaración jurada, salvo que sea presentada por el representante común del consorcio.

ANEXO N° 3

DECLARACIÓN JURADA DE CUMPLIMIENTO DE LAS ESPECIFICACIONES TÉCNICAS

Señores

ÓRGANO ENCARGADO DE LAS CONTRATACIONES

SUBASTA INVERSA ELECTRÓNICA N° 038-2023-OEC/MDT-1

Presente.-

Es grato dirigirme a usted, para hacer de su conocimiento que luego de haber examinado las bases y demás documentos del procedimiento de la referencia y, conociendo todos los alcances y las condiciones detalladas en dichos documentos, el postor que suscribe ofrece el [CONSIGNAR EL OBJETO DE LA CONVOCATORIA], de conformidad con las Especificaciones Técnicas que se indican en el Capítulo III de la sección específica de las bases.

[CONSIGNAR CIUDAD Y FECHA]

.....
**Firma, Nombres y Apellidos del postor o
Representante legal o común, según corresponda**

ANEXO N° 4

PROMESA DE CONSORCIO

(Sólo para el caso en que un consorcio se presente como postor)

Señores

ÓRGANO ENCARGADO DE LAS CONTRATACIONES

SUBASTA INVERSA ELECTRÓNICA N° 038-2023-OEC/MDT-1

Presente.-

Los suscritos declaramos expresamente que hemos convenido en forma irrevocable, durante el lapso que dure el procedimiento de selección, para presentar una oferta conjunta a la **SUBASTA INVERSA ELECTRÓNICA N° 038-2023-OEC/MDT-1**.

Asimismo, en caso de obtener la buena pro, nos comprometemos a formalizar el contrato de consorcio, de conformidad con lo establecido por el artículo 140 del Reglamento de la Ley de Contrataciones del Estado, bajo las siguientes condiciones:

a) Integrantes del consorcio

1. [NOMBRE, DENOMINACIÓN O RAZÓN SOCIAL DEL CONSORCIADO 1].
2. [NOMBRE, DENOMINACIÓN O RAZÓN SOCIAL DEL CONSORCIADO 2].

b) Designamos a [CONSIGNAR NOMBRES Y APELLIDOS DEL REPRESENTANTE COMÚN], identificado con [CONSIGNAR TIPO DE DOCUMENTO DE IDENTIDAD] N° [CONSIGNAR NÚMERO DE DOCUMENTO DE IDENTIDAD], como representante común del consorcio para efectos de participar en todos los actos referidos al procedimiento de selección, suscripción y ejecución del contrato correspondiente con [CONSIGNAR NOMBRE DE LA ENTIDAD].

Asimismo, declaramos que el representante común del consorcio no se encuentra impedido, inhabilitado ni suspendido para contratar con el Estado.

c) Fijamos nuestro domicilio legal común en [.....].

d) Las obligaciones que corresponden a cada uno de los integrantes del consorcio son las siguientes:

1. OBLIGACIONES DE [NOMBRE, DENOMINACIÓN O RAZÓN SOCIAL DEL CONSORCIADO 1] [%]¹⁵

[DESCRIBIR LAS OBLIGACIONES DEL CONSORCIADO 1]

2. OBLIGACIONES DE [NOMBRE, DENOMINACIÓN O RAZÓN SOCIAL DEL CONSORCIADO 2] [%]¹⁶

[DESCRIBIR LAS OBLIGACIONES DEL CONSORCIADO 2]

TOTAL OBLIGACIONES 100%¹⁷

¹⁵ Consignar únicamente el porcentaje total de las obligaciones, el cual debe ser expresado en número entero, sin decimales.

¹⁶ Consignar únicamente el porcentaje total de las obligaciones, el cual debe ser expresado en número entero, sin decimales.

¹⁷ Este porcentaje corresponde a la sumatoria de los porcentajes de las obligaciones de cada uno de los integrantes del consorcio.

[CONSIGNAR CIUDAD Y FECHA]

.....
Consortiado 1
Nombres, apellidos y firma del Consortiado 1
o de su Representante Legal
Tipo y N° de Documento de Identidad

.....
Consortiado 2
Nombres, apellidos y firma del Consortiado 2
o de su Representante Legal
Tipo y N° de Documento de Identidad

Importante

De conformidad con el artículo 52 del Reglamento, las firmas de los integrantes del consorcio deben ser legalizadas.

ANEXO N° 6

**AUTORIZACIÓN DE NOTIFICACIÓN DE LA DECISIÓN DE LA ENTIDAD SOBRE LA
SOLICITUD DE AMPLIACIÓN DE PLAZO MEDIANTE MEDIOS ELECTRÓNICOS DE
COMUNICACIÓN**

(DOCUMENTO A PRESENTAR EN EL PERFECCIONAMIENTO DEL CONTRATO)

Señores

ÓRGANO ENCARGADO DE LAS CONTRATACIONES

SUBASTA INVERSA ELECTRÓNICA N° 038-2023-OEC/MDT-1

Presente.-

El que se suscribe, [.....], postor adjudicado y/o Representante Legal de [CONSIGNAR EN CASO DE SER PERSONA JURÍDICA], identificado con [CONSIGNAR TIPO DE DOCUMENTO DE IDENTIDAD] N° [CONSIGNAR NÚMERO DE DOCUMENTO DE IDENTIDAD], autorizo que durante la ejecución del contrato se me notifique al correo electrónico [INDICAR EL CORREO ELECTRÓNICO] lo siguiente:

✓ Notificación de la decisión de la Entidad respecto a la solicitud de ampliación de plazo.

[CONSIGNAR CIUDAD Y FECHA]

.....
**Firma, Nombres y Apellidos del postor o
Representante legal o común, según
corresponda**

Importante

La notificación de la decisión de la Entidad respecto a la solicitud de ampliación de plazo se efectúa por medios electrónicos de comunicación, siempre que se cuente con la autorización correspondiente y sea posible obtener un acuse de recibo a través del mecanismo utilizado.

ANEXO N° 7

PRECIO DE LA OFERTA (EN CASO DE REDUCCIÓN DE LA OFERTA SEGÚN ART. 68 DEL REGLAMENTO)

Señores
ÓRGANO ENCARGADO DE LAS CONTRATACIONES
SUBASTA INVERSA ELECTRÓNICA N° 038-2023-OEC/MDT-1
Presente.-

Es grato dirigirme a usted, para hacer de su conocimiento que, luego de su solicitud de reducción de la oferta, declaro que mi oferta es la siguiente:

CONCEPTO	PRECIO TOTAL
TOTAL	

El precio de la oferta [CONSIGNAR LA MONEDA DE LA CONVOCATORIA] incluye todos los tributos, seguros, transporte, inspecciones, pruebas y, de ser el caso, los costos laborales conforme a la legislación vigente, así como cualquier otro concepto que pueda tener incidencia sobre el costo de la prestación a contratar; excepto la de aquellos postores que gocen de alguna exoneración legal, no incluirán en el precio de su oferta los tributos respectivos.

[CONSIGNAR CIUDAD Y FECHA]

.....
**Firma, Nombres y Apellidos del postor o
Representante legal o común, según corresponda**

Importante

El postor que goce de alguna exoneración legal, debe indicar que su oferta no incluye el tributo materia de la exoneración, debiendo incluir el siguiente texto:

"Mi oferta no incluye [CONSIGNAR EL TRIBUTO MATERIA DE LA EXONERACIÓN]."

Importante para la Entidad

*En caso de procedimientos según relación de ítems, consignar lo siguiente:
"El postor puede presentar la reducción del precio de su oferta en un solo documento o documentos independientes, en los ítems que se presente".*

Incluir o eliminar, según corresponda