

BASES ESTÁNDAR DE ADJUDICACIÓN SIMPLIFICADA PARA LA CONTRATACIÓN DEL SERVICIO DE CONSULTORÍA EN GENERAL

Aprobado mediante Directiva N° 001-2019-OSCE/CD



SUB DIRECCIÓN DE NORMATIVIDAD – DIRECCIÓN TÉCNICO NORMATIVA
ORGANISMO SUPERVISOR DE LAS CONTRATACIONES DEL ESTADO - OSCE

SIMBOLOGÍA UTILIZADA:

N°	Símbolo	Descripción
1	[ABC] / [.....]	La información solicitada dentro de los corchetes sombreados debe ser completada por la Entidad durante la elaboración de las bases.
2	[ABC] / [.....]	Es una indicación, o información que deberá ser completada por la Entidad con posterioridad al otorgamiento de la buena pro para el caso específico de la elaboración de la PROFORMA DEL CONTRATO; o por los proveedores, en el caso de los ANEXOS de la oferta.
3	<div>Importante</div> <ul style="list-style-type: none"> • Abc 	Se refiere a consideraciones importantes a tener en cuenta por el órgano encargado de las contrataciones o el comité de selección, según corresponda y por los proveedores.
4	<div>Advertencia</div> <ul style="list-style-type: none"> • Abc 	Se refiere a advertencias a tener en cuenta por el órgano encargado de las contrataciones o comité de selección, según corresponda y por los proveedores.
5	<div>Importante para la Entidad</div> <ul style="list-style-type: none"> • Xyz 	Se refiere a consideraciones importantes a tener en cuenta por el órgano encargado de las contrataciones o el comité de selección, según corresponda y deben ser eliminadas una vez culminada la elaboración de las bases.

CARACTERÍSTICAS DEL DOCUMENTO:

Las bases estándar deben ser elaboradas en formato WORD, y deben tener las siguientes características:

N°	Características	Parámetros
1	Márgenes	Superior : 2.5 cm Inferior: 2.5 cm Izquierda: 2.5 cm Derecha: 2.5 cm
2	Fuente	Arial
3	Estilo de Fuente	Normal: Para el contenido en general Cursiva: Para el encabezado y pie de página Para las Consideraciones importantes (Ítem 3 del cuadro anterior)
4	Color de Fuente	Automático: Para el contenido en general Azul : Para las Consideraciones importantes (Ítem 3 del cuadro anterior)
5	Tamaño de Letra	16 : Para las dos primeras hojas de las Secciones General y Específica 11 : Para el nombre de los Capítulos. 10 : Para el cuerpo del documento en general 9 : Para el encabezado y pie de página Para el contenido de los cuadros, pudiendo variar, según la necesidad 8 : Para las Notas al pie
6	Alineación	Justificada: Para el contenido en general y notas al pie. Centrada : Para la primera página, los títulos de las Secciones y nombres de los Capítulos)
7	Interlineado	Sencillo
8	Espaciado	Anterior : 0 Posterior : 0
9	Subrayado	Para los nombres de las Secciones y para resaltar o hacer hincapié en algún concepto

INSTRUCCIONES DE USO:

- Una vez registrada la información solicitada dentro de los corchetes sombreados en gris, el texto deberá quedar en letra tamaño 10, con estilo normal, sin formato de negrita y sin sombrear.
- La nota **IMPORTANTE** no puede ser modificada ni eliminada en la Sección General. En el caso de la Sección Específica debe seguirse la instrucción que se indica en dicha nota.

Elaboradas en enero de 2019

Modificadas en marzo, junio y diciembre de 2019, julio 2020, julio y diciembre 2021, junio y octubre de 2022



BASES ESTÁNDAR DE ADJUDICACIÓN SIMPLIFICADA PARA LA CONTRATACIÓN DEL SERVICIO DE CONSULTORÍA EN GENERAL¹

**ADJUDICACIÓN SIMPLIFICADA N°
018-2023 – EPS SEDA HUÁNUCO S.A.**

PRIMERA CONVOCATORIA

**CONTRATACIÓN DEL SERVICIO DE CONSULTORÍA
EVALUACION DE RIESGO ESTRUCTURAL EN EL AREA DE
INFLUENCIA DE AGUA POTABLE Y ALCANTARILLADO DE
LA EPS SEDA HUÁNUCO S.A**

¹ Estas Bases se utilizarán para la contratación del servicio de consultoría en general. Para tal efecto, se deberá tener en cuenta la siguiente definición:

Consultoría en general: Servicios profesionales altamente calificados.



DEBER DE COLABORACIÓN

La Entidad y todo proveedor que se someta a las presentes Bases, sea como participante, postor y/o contratista, deben conducir su actuación conforme a los principios previstos en la Ley de Contrataciones del Estado.

En este contexto, se encuentran obligados a prestar su colaboración al OSCE y a la Secretaría Técnica de la Comisión de Defensa de la Libre Competencia del INDECOPI, en todo momento según corresponda a sus competencias, a fin de comunicar presuntos casos de fraude, colusión y corrupción por parte de los funcionarios y servidores de la Entidad, así como los proveedores y demás actores que participan en el proceso de contratación.

De igual forma, deben poner en conocimiento del OSCE y a la Secretaría Técnica de la Comisión de Defensa de la Libre Competencia del INDECOPI los indicios de conductas anticompetitivas que se presenten durante el proceso de contratación, en los términos del Decreto Legislativo N° 1034, "Ley de Represión de Conductas Anticompetitivas", o norma que la sustituya, así como las demás normas de la materia.

La Entidad y todo proveedor que se someta a las presentes Bases, sea como participante, postor y/o contratista del proceso de contratación deben permitir al OSCE o a la Secretaría Técnica de la Comisión de Defensa de la Libre Competencia del INDECOPI el acceso a la información referida a las contrataciones del Estado que sea requerida, prestar testimonio o absolución de posiciones que se requieran, entre otras formas de colaboración.



SECCIÓN GENERAL

DISPOSICIONES COMUNES DEL PROCEDIMIENTO DE SELECCIÓN

(ESTA SECCIÓN NO DEBE SER MODIFICADA EN NINGÚN EXTREMO, BAJO SANCIÓN DE NULIDAD)



CAPÍTULO I ETAPAS DEL PROCEDIMIENTO DE SELECCIÓN

1.1. REFERENCIAS

Cuando en el presente documento se mencione la palabra Ley, se entiende que se está haciendo referencia a la Ley N° 30225, Ley de Contrataciones del Estado, y cuando se mencione la palabra Reglamento, se entiende que se está haciendo referencia al Reglamento de la Ley de Contrataciones del Estado aprobado por Decreto Supremo N° 344-2018-EF.

Las referidas normas incluyen sus respectivas modificaciones, de ser el caso.

1.2. CONVOCATORIA

Se realiza a través de su publicación en el SEACE de conformidad con lo señalado en el artículo 54 del Reglamento, en la fecha señalada en el calendario del procedimiento de selección, debiendo adjuntar las bases y resumen ejecutivo.

1.3. REGISTRO DE PARTICIPANTES

El registro de participantes se realiza conforme al artículo 55 del Reglamento. En el caso de un consorcio, basta que se registre uno (1) de sus integrantes.

Importante

- *Para registrarse como participante en un procedimiento de selección convocado por las Entidades del Estado Peruano, es necesario que los proveedores cuenten con inscripción vigente y estar habilitados ante el Registro Nacional de Proveedores (RNP) que administra el Organismo Supervisor de las Contrataciones del Estado (OSCE). Para obtener mayor información, se puede ingresar a la siguiente dirección electrónica: www.rnp.gob.pe.*
- *Los proveedores que deseen registrar su participación deben ingresar al SEACE utilizando su Certificado SEACE (usuario y contraseña). Asimismo, deben observar las instrucciones señaladas en el documento de orientación "Guía para el registro de participantes electrónico" publicado en <https://www2.seace.gob.pe/>.*
- *En caso los proveedores no cuenten con inscripción vigente en el RNP y/o se encuentren inhabilitados o suspendidos para ser participantes, postores y/o contratistas, el SEACE restringirá su registro, quedando a potestad de estos intentar nuevamente registrar su participación en el procedimiento de selección en cualquier otro momento, dentro del plazo establecido para dicha etapa, siempre que haya obtenido la vigencia de su inscripción o quedado sin efecto la sanción que le impuso el Tribunal de Contrataciones del Estado.*

1.4. FORMULACIÓN DE CONSULTAS Y OBSERVACIONES A LAS BASES

La formulación de consultas y observaciones a las bases se efectúa de conformidad con lo establecido en los numerales 72.1 y 72.2 del artículo 72 del Reglamento, así como el literal a) del artículo 89 del Reglamento.

Importante

No pueden formularse consultas ni observaciones respecto del contenido de una ficha de homologación aprobada. Las consultas y observaciones que se formulen sobre el particular, se tienen como no presentadas.



1.5. ABSOLUCIÓN DE CONSULTAS, OBSERVACIONES E INTEGRACIÓN DE BASES

La absolución de consultas, observaciones e integración de las bases se realizan conforme a las disposiciones previstas en el numeral 72.4 del artículo 72 y el literal a) del artículo 89 del Reglamento.

Importante

- *No se absolverán consultas y observaciones a las bases que se presenten en forma física.*
- *Cuando exista divergencia entre lo indicado en el pliego de absolución de consultas y observaciones y la integración de bases, prevalece lo absuelto en el referido pliego; sin perjuicio, del deslinde de responsabilidades correspondiente.*

1.6. FORMA DE PRESENTACIÓN DE OFERTAS

Las ofertas se presentan conforme lo establecido en el artículo 59 y en el artículo 90 del Reglamento.

Las declaraciones juradas, formatos o formularios previstos en las bases que conforman la oferta deben estar debidamente firmados por el postor (firma manuscrita o digital, según la Ley N° 27269, Ley de Firmas y Certificados Digitales²). Los demás documentos deben ser visados por el postor. En el caso de persona jurídica, por su representante legal, apoderado o mandatario designado para dicho fin y, en el caso de persona natural, por este o su apoderado. No se acepta el pegado de la imagen de una firma o visto. Las ofertas se presentan foliadas.

Importante

- *Los formularios electrónicos que se encuentran en el SEACE y que los proveedores deben llenar para presentar sus ofertas, tienen carácter de declaración jurada.*
- *En caso la información contenida en los documentos escaneados que conforman la oferta no coincida con lo declarado a través del SEACE, prevalece la información declarada en los documentos escaneados.*
- *No se tomarán en cuenta las ofertas que se presenten en físico a la Entidad.*

1.7. PRESENTACIÓN Y APERTURA DE OFERTAS

El participante presentará su oferta de manera electrónica a través del SEACE, desde las 00:01 horas hasta las 23:59 horas del día establecido para el efecto en el cronograma del procedimiento; adjuntando el archivo digitalizado que contenga los documentos que conforman la oferta de acuerdo a lo requerido en las bases.

El participante debe verificar antes de su envío, bajo su responsabilidad, que el archivo pueda ser descargado y su contenido sea legible.

Importante

Los integrantes de un consorcio no pueden presentar ofertas individuales ni conformar más de un consorcio en un procedimiento de selección, o en un determinado ítem cuando se trate de procedimientos de selección según relación de ítems.

En la apertura electrónica de la oferta técnica, el órgano encargado de las contrataciones o el comité de selección, según corresponda, verifica la presentación de lo exigido en la sección específica de las bases de conformidad con el numeral 81.2 del artículo 81 del Reglamento y

² Para mayor información sobre la normativa de firmas y certificados digitales ingresar a: <https://www.indecopi.gob.pe/web/firmas-digitales/firmar-y-certificados-digitales>



determina si las ofertas responden a las características y/o requisitos y condiciones de los Términos de Referencia, detallados en la sección específica de las bases. De no cumplir con lo requerido, la oferta se considera no admitida.

1.8. CALIFICACIÓN Y EVALUACIÓN DE LAS OFERTAS

La calificación y evaluación de los postores se realiza conforme los requisitos de calificación y factores de evaluación que se indican en la sección específica de las bases.

La evaluación técnica y económica se realiza sobre la base de:

Oferta técnica : 100 puntos
Oferta económica : 100 puntos

1.8.1 CALIFICACIÓN DE LAS OFERTAS TÉCNICAS

La calificación de las ofertas técnicas se realiza conforme a lo establecido en el numeral 82.1 del artículo 82 del Reglamento.

1.8.2 EVALUACIÓN DE LAS OFERTAS TÉCNICAS

La evaluación de las ofertas técnicas se realiza conforme a lo establecido en los numerales 82.2 y 82.3 del artículo 82 del Reglamento.

1.8.3 APERTURA Y EVALUACIÓN DE OFERTAS ECONÓMICAS

El órgano encargado de las contrataciones o el comité de selección, según corresponda, evalúa las ofertas económicas y determina el puntaje total de las ofertas de conformidad con el artículo 83 del Reglamento así como los coeficientes de ponderación previstos en la sección específica de las bases.

Importante

En el caso de contratación de consultorías que se presten fuera de la provincia de Lima y Callao, cuyo valor estimado no supere los doscientos mil Soles (S/ 200,000.00), a solicitud del postor se asigna una bonificación equivalente al diez por ciento (10%) sobre el puntaje total obtenido por los postores con domicilio en la provincia donde prestará el servicio, o en las provincias colindantes, sean o no pertenecientes al mismo departamento o región. El domicilio es el consignado en la constancia de inscripción ante el RNP³. Lo mismo aplica en el caso de procedimientos de selección por relación de ítems, cuando algún ítem no supera el monto señalado anteriormente.

1.9. SUBSANACIÓN DE LAS OFERTAS

La subsanación de las ofertas se sujeta a lo establecido en el artículo 60 del Reglamento. El plazo que se otorgue para la subsanación no puede ser inferior a un (1) día hábil.

La solicitud de subsanación se realiza de manera electrónica a través del SEACE y será remitida al correo electrónico consignado por el postor al momento de realizar su inscripción en el RNP, siendo su responsabilidad el permanente seguimiento de las notificaciones a dicho correo. La notificación de la solicitud se entiende efectuada el día de su envío al correo electrónico.

³ La constancia de inscripción electrónica se visualizará en el portal web del Registro Nacional de Proveedores: www.rnp.gob.pe



La presentación de las subsanaciones se realiza a través del SEACE. No se tomará en cuenta la subsanación que se presente en físico a la Entidad.

1.10. OTORGAMIENTO DE LA BUENA PRO

La buena pro se otorga luego de la evaluación correspondiente según lo indicado en el numeral 1.8.3 de la presente sección.

Previo al otorgamiento de la buena pro, el órgano encargado de las contrataciones o el comité de selección, según corresponda, aplica lo dispuesto en el artículo 68 del Reglamento, sobre el rechazo de las ofertas, de ser el caso.

En el supuesto que dos (2) o más ofertas empaten, el otorgamiento de la buena pro se efectúa observando estrictamente el orden señalado en el numeral 91.2 del artículo 91 del Reglamento.

El desempate mediante sorteo se realiza de manera electrónica a través del SEACE.

Definida la oferta ganadora, el órgano encargado de las contrataciones o el comité de selección, según corresponda, otorga la buena pro, mediante su publicación en el SEACE, incluyendo el cuadro comparativo y las actas debidamente motivadas de los resultados de la admisión, no admisión, calificación, descalificación, evaluación, rechazo y el otorgamiento de la buena pro.

1.11. CONSENTIMIENTO DE LA BUENA PRO

Cuando se hayan presentado dos (2) o más ofertas, el consentimiento de la buena pro se produce a los cinco (5) días hábiles siguientes de la notificación de su otorgamiento, sin que los postores hayan ejercido el derecho de interponer el recurso de apelación.

En caso que se haya presentado una sola oferta, el consentimiento de la buena pro se produce el mismo día de la notificación de su otorgamiento.

El consentimiento del otorgamiento de la buena pro se publica en el SEACE al día hábil siguiente de producido.

Importante

Una vez consentido el otorgamiento de la buena pro, el órgano encargado de las contrataciones o el órgano de la Entidad al que se haya asignado tal función realiza la verificación de la oferta presentada por el postor ganador de la buena pro conforme lo establecido en el numeral 64.6 del artículo 64 del Reglamento.



CAPÍTULO II

SOLUCIÓN DE CONTROVERSIAS DURANTE EL PROCEDIMIENTO DE SELECCIÓN

2.1. RECURSO DE APELACIÓN

A través del recurso de apelación se pueden impugnar los actos dictados durante el desarrollo del procedimiento de selección hasta antes del perfeccionamiento del contrato.

El recurso de apelación se presenta ante la Entidad convocante, y es conocido y resuelto por su Titular, cuando el valor estimado sea igual o menor a cincuenta (50) UIT. Cuando el valor estimado sea mayor a dicho monto, el recurso de apelación se presenta ante y es resuelto por el Tribunal de Contrataciones del Estado.

En los procedimientos de selección según relación de ítems, el valor estimado total del procedimiento determina ante quién se presenta el recurso de apelación.

Los actos que declaren la nulidad de oficio, la cancelación del procedimiento de selección y otros actos emitidos por el Titular de la Entidad que afecten la continuidad de este, se impugnan ante el Tribunal de Contrataciones del Estado.

Importante

- *Una vez otorgada la buena pro, el órgano encargado de las contrataciones o el comité de selección, según corresponda, está en la obligación de permitir el acceso de los participantes y postores al expediente de contratación, salvo la información calificada como secreta, confidencial o reservada por la normativa de la materia, a más tardar dentro del día siguiente de haberse solicitado por escrito.*
- *A efectos de recoger la información de su interés, los postores pueden valerse de distintos medios, tales como: (i) la lectura y/o toma de apuntes, (ii) la captura y almacenamiento de imágenes, e incluso (iii) pueden solicitar copia de la documentación obrante en el expediente, siendo que, en este último caso, la Entidad deberá entregar dicha documentación en el menor tiempo posible, previo pago por tal concepto.*
- *El recurso de apelación se presenta ante la Mesa de Partes del Tribunal o ante las oficinas desconcentradas del OSCE o en la Unidad de Trámite Documentario de la Entidad, según corresponda.*

2.2. PLAZOS DE INTERPOSICIÓN DEL RECURSO DE APELACIÓN

La apelación contra el otorgamiento de la buena pro o contra los actos dictados con anterioridad a ella se interpone dentro de los cinco (5) días hábiles siguientes de haberse notificado el otorgamiento de la buena pro.

La apelación contra los actos dictados con posterioridad al otorgamiento de la buena pro, contra la declaración de nulidad, cancelación y declaratoria de desierto del procedimiento, se interpone dentro de los cinco (5) días hábiles siguientes de haberse tomado conocimiento del acto que se desea impugnar.



CAPÍTULO III DEL CONTRATO

3.1. PERFECCIONAMIENTO DEL CONTRATO

Los plazos y el procedimiento para perfeccionar el contrato se realiza conforme a lo indicado en el artículo 141 del Reglamento.

Para perfeccionar el contrato, el postor ganador de la buena pro debe presentar los documentos señalados en el artículo 139 del Reglamento y los previstos en la sección específica de las bases.

3.2. GARANTÍAS

Las garantías que deben otorgar los postores y/o contratistas, según corresponda, son las de fiel cumplimiento del contrato y por los adelantos.

3.2.1. GARANTÍA DE FIEL CUMPLIMIENTO

Como requisito indispensable para perfeccionar el contrato, el postor ganador debe entregar a la Entidad la garantía de fiel cumplimiento del mismo por una suma equivalente al diez por ciento (10%) del monto del contrato original. Esta se mantiene vigente hasta la conformidad de la recepción de la prestación a cargo del contratista.

3.2.2. GARANTÍA DE FIEL CUMPLIMIENTO POR PRESTACIONES ACCESORIAS

En las contrataciones que conllevan la ejecución de prestaciones accesorias, tales como mantenimiento, reparación o actividades afines, se otorga una garantía adicional por una suma equivalente al diez por ciento (10%) del monto del contrato de la prestación accesorio, la misma que debe ser renovada periódicamente hasta el cumplimiento total de las obligaciones garantizadas.

Importante

- *En los contratos cuyos montos sean iguales o menores a doscientos mil Soles (S/ 200,000.00), no corresponde presentar garantía de fiel cumplimiento de contrato ni garantía de fiel cumplimiento por prestaciones accesorias. Dicha excepción también aplica a los contratos derivados de procedimientos de selección por relación de ítems, cuando el monto del ítem adjudicado o la sumatoria de los montos de los ítems adjudicados no superen el monto señalado anteriormente, conforme a lo dispuesto en el literal a) del artículo 152 del Reglamento.*
- *En los contratos de consultoría en general que celebren las Entidades con las micro y pequeñas empresas, estas últimas pueden otorgar como garantía de fiel cumplimiento el diez por ciento (10%) del monto del contrato, porcentaje que es retenido por la Entidad durante la primera mitad del número total de pagos a realizarse, de forma prorrateada en cada pago, con cargo a ser devuelto a la finalización del mismo, conforme lo establecen los numerales 149.4 y 149.5 del artículo 149 del Reglamento y el numeral 151.2 del artículo 151 del Reglamento.*

3.2.3. GARANTÍA POR ADELANTO

En caso se haya previsto en la sección específica de las bases la entrega de adelantos, el contratista debe presentar una garantía emitida por idéntico monto conforme a lo estipulado en el artículo 153 del Reglamento.



3.3. REQUISITOS DE LAS GARANTÍAS

Las garantías que se presenten deben ser incondicionales, solidarias, irrevocables y de realización automática en el país, al solo requerimiento de la Entidad. Asimismo, deben ser emitidas por empresas que se encuentren bajo la supervisión directa de la Superintendencia de Banca, Seguros y Administradoras Privadas de Fondos de Pensiones y que cuenten con clasificación de riesgo B o superior. Asimismo, deben estar autorizadas para emitir garantías; o estar consideradas en la última lista de bancos extranjeros de primera categoría que periódicamente publica el Banco Central de Reserva del Perú.

Importante

Corresponde a la Entidad verificar que las garantías presentadas por el postor ganador de la buena pro y/o contratista cumplan con los requisitos y condiciones necesarios para su aceptación y eventual ejecución, sin perjuicio de la determinación de las responsabilidades funcionales que correspondan.

Advertencia

Los funcionarios de las Entidades no deben aceptar garantías emitidas bajo condiciones distintas a las establecidas en el presente numeral, debiendo tener en cuenta lo siguiente:

- 1. La clasificadora de riesgo que asigna la clasificación a la empresa que emite la garantía debe encontrarse listada en el portal web de la SBS (<http://www.sbs.gob.pe/sistema-financiero/clasificadoras-de-riesgo>).*
- 2. Se debe identificar en la página web de la clasificadora de riesgo respectiva, cuál es la clasificación vigente de la empresa que emite la garantía, considerando la vigencia a la fecha de emisión de la garantía.*
- 3. Para fines de lo establecido en el artículo 148 del Reglamento, la clasificación de riesgo B, incluye las clasificaciones B+ y B.*
- 4. Si la empresa que otorga la garantía cuenta con más de una clasificación de riesgo emitida por distintas empresas listadas en el portal web de la SBS, bastará que en una de ellas cumpla con la clasificación mínima establecida en el Reglamento.*

En caso exista alguna duda sobre la clasificación de riesgo asignada a la empresa emisora de la garantía, se deberá consultar a la clasificadora de riesgos respectiva.

De otro lado, además de cumplir con el requisito referido a la clasificación de riesgo, a efectos de verificar si la empresa emisora se encuentra autorizada por la SBS para emitir garantías, debe revisarse el portal web de dicha Entidad (<http://www.sbs.gob.pe/sistema-financiero/relacion-de-empresas-que-se-encuentran-autorizadas-a-emitar-cartas-fianza>).

Los funcionarios competentes deben verificar la autenticidad de la garantía a través de los mecanismos establecidos (consulta web, teléfono u otros) por la empresa emisora.

3.4. EJECUCIÓN DE GARANTÍAS

La Entidad puede solicitar la ejecución de las garantías conforme a los supuestos contemplados en el artículo 155 del Reglamento.

3.5. ADELANTOS

La Entidad puede entregar adelantos directos al contratista, los que en ningún caso exceden en conjunto del treinta por ciento (30%) del monto del contrato original, siempre que ello haya sido previsto en la sección específica de las bases.



3.6. PENALIDADES

3.6.1. PENALIDAD POR MORA EN LA EJECUCIÓN DE LA PRESTACIÓN

En caso de retraso injustificado del contratista en la ejecución de las prestaciones objeto del contrato, la Entidad le aplica automáticamente una penalidad por mora por cada día de atraso, de conformidad con el artículo 162 del Reglamento.

3.6.2. OTRAS PENALIDADES

La Entidad puede establecer penalidades distintas a la mencionada en el numeral precedente, según lo previsto en el artículo 163 del Reglamento y lo indicado en la sección específica de las bases.

Estos dos tipos de penalidades se calculan en forma independiente y pueden alcanzar cada una un monto máximo equivalente al diez por ciento (10%) del monto del contrato vigente, o de ser el caso, del ítem que debió ejecutarse.

3.7. INCUMPLIMIENTO DEL CONTRATO

Las causales para la resolución del contrato, serán aplicadas de conformidad con el artículo 36 de la Ley y 164 del Reglamento.

3.8. PAGOS

El pago se realiza después de ejecutada la respectiva prestación, pudiendo contemplarse pagos a cuenta, según la forma establecida en la sección específica de las bases o en el contrato.

La Entidad paga las contraprestaciones pactadas a favor del contratista dentro de los diez (10) días calendario siguientes de otorgada la conformidad de los servicios, siempre que se verifiquen las condiciones establecidas en el contrato para ello, bajo responsabilidad del funcionario competente.

La conformidad se emite en un plazo máximo de quince (15) días, bajo responsabilidad del funcionario que debe emitir la conformidad.

En el caso que se haya suscrito contrato con un consorcio, el pago se realizará de acuerdo a lo que se indique en el contrato de consorcio.

Advertencia

En caso de retraso en los pagos a cuenta o pago final por parte de la Entidad, salvo que se deba a caso fortuito o fuerza mayor, esta reconoce al contratista los intereses legales correspondientes, de conformidad con el artículo 39 de la Ley y 171 del Reglamento, debiendo repetir contra los responsables de la demora injustificada.

3.9. DISPOSICIONES FINALES

Todos los demás aspectos del presente procedimiento no contemplados en las bases se regirán supletoriamente por la Ley y su Reglamento, así como por las disposiciones legales vigentes.



SECCIÓN ESPECÍFICA

CONDICIONES ESPECIALES DEL PROCEDIMIENTO DE SELECCIÓN

(EN ESTA SECCIÓN LA ENTIDAD DEBERÁ COMPLETAR LA INFORMACIÓN EXIGIDA, DE ACUERDO A LAS INSTRUCCIONES INDICADAS)



CAPÍTULO I GENERALIDADES

1.1. ENTIDAD CONVOCANTE

Nombre : EPS SEDA HUÁNUCO S.A.
RUC N° : 20126850680
Domicilio legal : PASAJE RAMIREZ N° 140 - HUÁNUCO
Teléfono: : 062-513250 Anexo: 208
Correo electrónico: : procesos@sedahuanuco.com

1.2. OBJETO DE LA CONVOCATORIA

El presente procedimiento de selección tiene por objeto la contratación del servicio de consultoría de **EVALUACION DE RIESGO ESTRUCTURAL EN EL ÁREA DE INFLUENCIA DE AGUA POTABLE Y ALCANTARILLADO DE LA EPS SEDA HUÁNUCO S.A.**

1.3. EXPEDIENTE DE CONTRATACIÓN

El expediente de contratación fue aprobado mediante MEMORÁNDUM N°564-2023 – EPS SEDA HUÁNUCO S.A./ GG. el 05 DE DICIEMBRE DEL 2023

1.4. FUENTE DE FINANCIAMIENTO

RECURSOS DIRECTAMENTE RECAUDADOS

Importante

La fuente de financiamiento debe corresponder a aquella prevista en la Ley de Equilibrio Financiero del Presupuesto del Sector Público del año fiscal en el cual se convoca el procedimiento de selección.

1.5. SISTEMA DE CONTRATACIÓN

El presente procedimiento se rige por el sistema de SUMA ALZADA, de acuerdo con lo establecido en el expediente de contratación respectivo.

1.6. ALCANCES DEL REQUERIMIENTO

El alcance de la prestación está definido en el Capítulo III de la presente sección de las bases.

1.7. PLAZO DE PRESTACIÓN DEL SERVICIO DE CONSULTORÍA

Los servicios de consultoría materia de la presente convocatoria se prestarán en el plazo de 60 DIAS CALENDARIOS, en concordancia con lo establecido en el expediente de contratación.



1.8. COSTO DE REPRODUCCIÓN Y ENTREGA DE BASES

Los participantes registrados tienen el derecho de recabar un ejemplar de las bases, para cuyo efecto deben cancelar S/. 5.00 (CINCO con 00/100 soles) en la caja de la Entidad y recabar las bases en la oficina de Logística de la EPS SEDA HUÁNUCO.

Importante

El costo de entrega de un ejemplar de las bases no puede exceder el costo de su reproducción.

1.9. BASE LEGAL

- Ley N° 31638 Ley De Presupuesto Del Sector Público Para El Año Fiscal 2023
- Ley N° 31639 Ley De Equilibrio Financiero Del Presupuesto Del Sector Público Para El Año Fiscal 2023
- Ley N° 31640 Ley De Endeudamiento Del Sector Público Para El Año Fiscal 2022 - Decreto Supremo N° 011-79-VC.
- Texto Único Ordenado de la Ley N° 30225, Ley de Contrataciones del Estado DECRETO SUPREMO N° 082-2019-EF
- Ley N° 30225 Ley de Contrataciones del Estado.
- Ley N° 28411 Ley General del Sistema Nacional de Presupuesto Público.
- Ley N° 27444, Ley del Procedimiento Administrativo General, sus modificatorias y normas Complementarias.
- Ley N° 27293 Ley del Sistema Nacional de Inversión Pública, y sus modificatorias. - Decreto Supremo N° 102-2007-EF, Reglamento del Sistema Nacional de Inversión Pública.
- Reglamento de Seguridad y Salud en el Trabajo D.S. N° 009-2005-TR del Ministerio de Trabajo y Promoción del Empleo.
- Ley N° 28611 Ley General del Ambiente.
- Resolución Ministerial N°448-2020-MINSA “Lineamiento para la vigilancia de la salud de los trabajadores con riesgo de exposición a COVID – 19”. - Decreto Supremo N° 011-79-VC.
- Ley N° 29783, Ley de Seguridad y Salud en el Trabajo. - Resolución Ministerial N° 239-2020-MINSA, Aprueban el Documento Técnico “Lineamientos para la vigilancia de la salud de los trabajadores con riesgo de exposición a COVID-19.
- Resolución Ministerial N° 087-2020-VIVIENDA, Aprueban el “Protocolo Sanitario del Sector Vivienda, Construcción y Saneamiento para el inicio gradual e incremental de las actividades en la Reanudación de Actividades”

Las referidas normas incluyen sus respectivas modificaciones, de ser el caso.



CAPÍTULO II DEL PROCEDIMIENTO DE SELECCIÓN

2.1. CALENDARIO DEL PROCEDIMIENTO DE SELECCIÓN

Según el cronograma de la ficha de selección de la convocatoria publicada en el SEACE.

Importante

De conformidad con la vigesimosegunda Disposición Complementaria Final del Reglamento, en caso la Entidad (Ministerios y sus organismos públicos, programas o proyectos adscritos) haya difundido el requerimiento a través del SEACE siguiendo el procedimiento establecido en dicha disposición, no procede formular consultas u observaciones al requerimiento.

2.2. CONTENIDO DE LAS OFERTAS

2.2.1. OFERTA TÉCNICA

La oferta contendrá, además de un índice de documentos⁴, la siguiente documentación:

2.2.1.1. Documentación de presentación obligatoria

A. Documentos para la admisión de la oferta

a.1) Declaración jurada de datos del postor. (**Anexo N° 1**)

a.2) Documento que acredite la representación de quien suscribe la oferta.

En caso de persona jurídica, copia del certificado de vigencia de poder del representante legal, apoderado o mandatario designado para tal efecto.

En caso de persona natural, copia del documento nacional de identidad o documento análogo, o del certificado de vigencia de poder otorgado por persona natural, del apoderado o mandatario, según corresponda.

En el caso de consorcios, este documento debe ser presentado por cada uno de los integrantes del consorcio que suscriba la promesa de consorcio, según corresponda.

a.3) Declaración jurada de acuerdo con el literal b) del artículo 52 del Reglamento. (**Anexo N° 2**)

a.4) Declaración jurada de cumplimiento de los Términos de Referencia contenidos en el numeral 3.1 del Capítulo III de la presente sección. (**Anexo N° 3**)

Incorporar a las bases o eliminar, según corresponda

⁴ La omisión del índice no determina la no admisión de la oferta.



- a.5) Declaración jurada de plazo de prestación del servicio de consultoría. (**Anexo N° 4**).
- a.6) Carta de compromiso del personal clave con firma legalizada, según lo previsto en el numeral 3.1 del Capítulo III de la presente sección. (**Anexo N° 5**)
- a.7) Promesa de consorcio con firmas legalizadas, de ser el caso, en la que se consigne los integrantes, el representante común, el domicilio común y las obligaciones a las que se compromete cada uno de los integrantes del consorcio así como el porcentaje equivalente a dichas obligaciones. (**Anexo N° 6**)

Importante

El órgano encargado de las contrataciones o el comité de selección, según corresponda, verifica la presentación de los documentos requeridos. De no cumplir con lo requerido, la oferta se considera no admitida.

B. Documentos para acreditar los requisitos de calificación

Incorporar en la oferta los documentos que acreditan los “**Requisitos de Calificación**” que se detallan en el numeral 3.2 del Capítulo III de la presente sección de las bases.

2.2.1.2. Documentación de presentación facultativa:

- a) En el caso de microempresas y pequeñas empresas integradas por personas con discapacidad, o en el caso de consorcios conformados en su totalidad por estas empresas, deben presentar la constancia o certificado con el cual acredite su inscripción en el Registro de Empresas Promocionales para Personas con Discapacidad⁵.
- b) Incorporar en la oferta los documentos que acreditan los “**Factores de Evaluación**” establecidos en el Capítulo IV de la presente sección de las bases, a efectos de obtener el puntaje previsto en dicho Capítulo para cada factor.
- c) Solicitud de bonificación por tener la condición de micro y pequeña empresa. (**Anexo N° 13**)

Advertencia

El órgano encargado de las contrataciones o el comité de selección, según corresponda, no podrá exigir al postor la presentación de documentos que no hayan sido indicados en los acápite “Documentos para la admisión de la oferta”, “Requisitos de calificación” y “Factores de evaluación”.

2.2.2. OFERTA ECONÓMICA

La oferta económica expresada en SOLES. Adjuntar obligatoriamente el **Anexo N° 7**.

El monto total de la oferta económica y los subtotales que lo componen deben ser expresados con dos (2) decimales. Los precios unitarios o tarifas pueden ser expresados con más de dos (2) decimales.

⁵ Dicho documento se tendrá en consideración en caso de empate, conforme a lo previsto en el artículo 91 del Reglamento.



Importante

La estructura de costos o análisis de precios, se presenta para el perfeccionamiento del contrato, de ser el caso.

2.3. DETERMINACIÓN DEL PUNTAJE TOTAL DE LAS OFERTAS

Una vez evaluadas las ofertas técnica y económica se procederá a determinar el puntaje total de las mismas.

El puntaje total de las ofertas es el promedio ponderado de ambas evaluaciones, obtenido de la aplicación de la siguiente fórmula:

$$PTP_i = c_1 PT_i + c_2 Pe_i$$

Donde:

- PTP_i = Puntaje total del postor i
- PT_i = Puntaje por evaluación técnica del postor i
- Pe_i = Puntaje por evaluación económica del postor i
- c₁ = Coeficiente de ponderación para la evaluación técnica.
- c₂ = Coeficiente de ponderación para la evaluación económica.

Se aplicarán las siguientes ponderaciones:

- c₁ = 0.80
- c₂ = 0.20

Donde: c₁ + c₂ = 1.00

2.4. PRESENTACIÓN DEL RECURSO DE APELACIÓN

“El recurso de apelación se presenta ante la Unidad de Trámite Documentario de la Entidad.

En caso el participante o postor opte por presentar recurso de apelación y por otorgar la garantía mediante depósito en cuenta bancaria, se debe realizar el abono en:

- N ° de Cuenta : 0011-0210-0100000689
- Banco : BBVA CONTINENTAL
- N° CCI⁶ : 011-210000100000689-28

2.5. REQUISITOS PARA PERFECCIONAR EL CONTRATO

El postor ganador de la buena pro debe presentar los siguientes documentos para perfeccionar el contrato:

- a) Garantía de fiel cumplimiento del contrato.
- b) Contrato de consorcio con firmas legalizadas ante Notario de cada uno de los integrantes, de ser el caso.
- c) Código de cuenta interbancaria (CCI) o, en el caso de proveedores no domiciliados, el número de su cuenta bancaria y la entidad bancaria en el exterior.
- d) Copia de la vigencia del poder del representante legal de la empresa que acredite que cuenta con facultades para perfeccionar el contrato, cuando corresponda.
- e) Copia de DNI del postor en caso de persona natural, o de su representante legal en caso de persona jurídica.

⁶ En caso de transferencia interbancaria.



- f) Domicilio para efectos de la notificación durante la ejecución del contrato.
- g) Autorización de notificación de la decisión de la Entidad sobre la solicitud de ampliación de plazo mediante medios electrónicos de comunicación ⁷ (**Anexo N°14**).
- h) Detalle de los precios unitarios de la oferta económica⁸.
- i) Estructura de costos de la oferta económica⁹.

Importante

- *Corresponde a la Entidad verificar que las garantías presentadas por el postor ganador de la buena pro cumplan con los requisitos y condiciones necesarios para su aceptación y eventual ejecución, sin perjuicio de la determinación de las responsabilidades funcionales que correspondan.*
- *De conformidad con el Reglamento Consular del Perú aprobado mediante Decreto Supremo N° 076-2005-RE para que los documentos públicos y privados extendidos en el exterior tengan validez en el Perú, deben estar legalizados por los funcionarios consulares peruanos y refrendados por el Ministerio de Relaciones Exteriores del Perú, salvo que se trate de documentos públicos emitidos en países que formen parte del Convenio de la Apostilla, en cuyo caso bastará con que estos cuenten con la Apostilla de la Haya¹⁰.*
- *La Entidad no puede exigir documentación o información adicional a la consignada en el presente numeral para el perfeccionamiento del contrato.*

2.6. PERFECCIONAMIENTO DEL CONTRATO

El contrato se perfecciona con la suscripción del documento que lo contiene. Para dicho efecto el postor ganador de la buena pro, dentro del plazo previsto en el artículo 141 del Reglamento debe presentar la documentación requerida en **MESA DE PARTES EN EL PASAJE RAMIREZ N° 140 – HUÁNUCO. EN HORARIO DE 8:00 horas A 13:00 horas y de 15:00 hasta las 18:00.**

2.7. FORMA DE PAGO

La Entidad realizará el pago de la contraprestación pactada a favor del contratista en PAGOS PARCIALES.

Para efectos del pago de las contraprestaciones ejecutadas por el contratista, la Entidad debe contar con la siguiente documentación:

- Informe del funcionario responsable del SUPERVISOR Y/O de la gerencia de ingeniería, emitiendo la conformidad de la prestación efectuada.
- Comprobante de pago.

Dicha documentación se debe presentar en **MESA DE PARTES EN EL PASAJE RAMIREZ N° 140 – HUÁNUCO. EN HORARIO DE 8:00 horas A 13:00 horas y de 15:00 hasta las 18:00.**

⁷ En tanto se implemente la funcionalidad en el SEACE, de conformidad con la Primera Disposición Complementaria Transitoria del Decreto Supremo N° 234-2022-EF.

⁸ Incluir solo en caso de la contratación bajo el sistema a suma alzada.

⁹ Incluir solo cuando resulte necesario para la ejecución contractual, identificar los costos de cada uno de los rubros que comprenden la oferta.

¹⁰ Según lo previsto en la Opinión N° 009-2016/DTN.



CAPÍTULO III REQUERIMIENTO

Importante

De conformidad con el numeral 29.8 del artículo 29 del Reglamento, el área usuaria es responsable de la adecuada formulación del requerimiento, debiendo asegurar la calidad técnica y reducir la necesidad de su reformulación por errores o deficiencias técnicas que repercutan en el proceso de contratación.

3.1. TERMINOS DE REFERENCIA





EPS SEDA HUÁNUCO S.A.
Empresa Prestadora de Servicios de Saneamiento Municipal de Agua Potable y
Alcantarillado de Huánuco Sociedad Anónima



ANEXO N°3
**DETERMINACIÓN DE LOS TÉRMINOS DE REFERENCIA PARA LA
CONTRATACIÓN DE SERVICIOS DE CONSULTORÍA EN GENERAL PARA LA
EVALUACIÓN DE RIESGOS ESTRUCTURAL.**

I. TÉRMINOS DE REFERENCIA
1. DENOMINACIÓN DE LA CONTRATACIÓN
Contratación de una CONSULTORÍA EN GENERAL para la evaluación de
Riesgos denominado “**EVALUACIÓN DE RIESGO ESTRUCTURAL EN EL ÁREA DE
INFLUENCIA DE AGUA POTABLE Y ALCANTARILLADO DE LA EPS SEDA
HUÁNUCO S.A.**”
2. FINALIDAD PÚBLICA
Considerando que la Empresa Prestadora de Servicios de Saneamiento
Municipal de Agua Potable y Alcantarillado de Huánuco Sociedad
Anónima en adelante EPS SEDA HUÁNUCO S.A., dentro del Marco
Normativo de la Ley de SANEAMIENTO, de Prestación de Servicios y
disposiciones de SUNASS, tiene la obligación de garantizar el agua potable
que suministra a las localidades de Huánuco, Tingo María y Aucayacu, se
requiere atender compromisos con la Superintendencia Nacional de
Servicios de Saneamiento en adelante SUNASS, a través de metas de
gestión, ejecución de Proyectos y Actividades, establecidas en el ESTUDIO
TARIFARIO DETERMINACIÓN DE LA FÓRMULA TARIFARIA, ESTRUCTURA
TARIFARIA Y METAS DE GESTION APLICABLE A EMPRESA MUNICIPAL DE
SERVICIOS DE AGUA POTABLE Y ALCANTARILLADO DE HUÁNUCO SOCIEDAD
ANÓNIMA — SEDA HUÁNUCO S.A. PARA EL QUINQUENIO REGULATORIO
2016-2021.
El presente proceso busca evaluar los riesgos originados por fenómenos de
origen natural (peligro de flujos de detritos, deslizamiento de roca o suelo,
sísmico y otros eventos), la caracterización del peligro, así como identificar
y analizar los elementos expuestos asociados a la infraestructura hidráulica



1



EPS SEDA HUÁNUCO S.A.

Empresa Prestadora de Servicios de Saneamiento Municipal de Agua Potable y
Alcantarillado de Huánuco Sociedad Anónima



(Sistema de agua potable y Sistema de Alcantarillado) y su susceptibilidad ante la ocurrencia de fenómenos naturales, que podría producir el desabastecimiento del servicio de agua potable a la población de Huánuco.

Es de precisar, que por el tema presupuestal la evaluación de riesgos estructural se basará en los diagnósticos que realizó la EPS habiendo identificado componentes críticos en su infraestructura hidráulica, de acuerdo al siguiente detalle:

Sistema de Agua Potable:

Línea de conducción de canal de concreto armado con una longitud aproximada de 7 km.

Sistema de Alcantarillado:

Redes de alcantarillado (redes matrices o principales y redes secundarias) de los puntos críticos identificados:

Las avenidas Alameda de la República, la última cuadra del Jirón 28 de julio y malecón centenario Leoncio prado, primera cuadra de jirón constitución y pasaje Juan Perris, cuadra ocho de independencia, cuadra once de independencia, cuadra doce de independencia, cuadra uno de jirón crespo castillo, cuadra dos de jirón crespo castillo, primera cuadra del jirón Tarapacá.

Prolongación San Martín, Prolongación Seichi Izumi, Jr. San Martín N° 01, 02, 03, 12, 13, Jr. Libertad N° 02, Jr. Ayancocha N° 02, Pasaje Infantil, Jr. Esteban Pabletich N° 02 y 03, Jr. Progreso N° 04, Jr. San Cristóbal N° 04 y Amarilis (AV Túpac Amaru N° 04, 08 y 09).



3.

ANTECEDENTES

La EPS SEDA HUÁNUCO S.A., es una Empresa Municipal con personería jurídica amparada por la Ley General de Sociedades, debidamente inscrita ante la Oficina de Registros Públicos de la ciudad de Huánuco, la misma que se encuentra regulada por la Ley N° 26338 – Ley General de Servicios de Saneamiento, la misma que presta los Servicios de Saneamiento Agua Potable y Alcantarillado para beneficio de la población que se encuentra





EPS SEDA HUÁNUCO S.A.

Empresa Prestadora de Servicios de Saneamiento Municipal de Agua Potable y
Alcantarillado de Huánuco Sociedad Anónima



dentro de la jurisdicción de las Provincias de Huánuco, Leoncio Prado y José Crespo y Castillo, Mediante **Estudio Tarifario 2016-2021/SUNASS**, aprobado con **Resolución de Consejo Directivo N° 014-2016-SUNASS-CD**.

En el marco de la RM. N° 320-2021-PCM. SINAGERD, se cuenta con el "Plan de Continuidad Operativa de la EPS SEDA HUÁNUCO S.A., en la ciudad de Huánuco, Tingo María y Aucayacu".

Considerando acontecimientos en años anteriores suscitados por factores desencadenantes como lluvias intensas, se realizó la "Evaluación del Canal de Conducción de Agua Cruda por la Emergencia suscitada por derrumbe de talud altura kotosh, así como, para la Evaluación Estructural del Canal de Conducción desde PUCUCHINCHE tramo inicial hasta Yacutoma – Cabrito Pampa".

Ante las necesidades requeridas por la EPS SEDA HUANUCO S.A, para la mejora se ha desarrollado cuatro (4) diagnósticos, debido al riesgo potencial existente:

- "Mantenimiento del canal de la Línea de Conducción del Sistema de Agua Potable en la Zona Urbana de Huánuco, distrito de Huánuco, provincia Huánuco, departamento Huánuco".
- "Limpieza, Descolmatación y Mitigación de Riesgos con Mallas y Diques Disipadores de Energía en Quebradas Adyacentes a la Línea de Conducción de Agua Cruda de la EPS SEDA HUANUCO S.A.".
- "Actividad de Emergencia para la Reposición y Mejoramiento de las Redes de Alcantarillado de las Zonas Urbanas de Huánuco".
- "Actividad de Emergencia para la Reposición y Mejoramiento de las Redes de Alcantarillado de las Zonas Urbanas de Huánuco y Amarilis".



4.

OBJETIVOS DE LA CONTRATACIÓN.

4.1. OBJETIVO GENERAL.

La presente CONSULTORÍA tiene por objetivo la contratación de una Persona Natural con negocio, y/o Empresa para la elaboración del





EPS SEDA HUÁNUCO S.A.

Empresa Prestadora de Servicios de Saneamiento Municipal de Agua Potable y
Alcantarillado de Huánuco Sociedad Anónima



Estudio de riesgo denominado “**EVALUACIÓN DE RIESGO ESTRUCTURAL EN EL ÁREA DE INFLUENCIA DE AGUA POTABLE Y ALCANTARILLADO DE LA EPS SEDA HUÁNUCO S.A.**”, pudiendo ser modificado la denominación al registro de la inversión en coordinación con la Unidad Formuladora de la **EPS SEDA HUÁNUCO S.A.**

4.2. OBJETIVO ESPECÍFICO.

Determinar el peligro, vulnerabilidad y niveles de riesgo de todo el sistema de agua potable y alcantarillado de la EPS SEDA HUANUCO S.A.-SEDE CENTRAL HUANUCO.

Proponer medidas estructurales y no estructurales, así como medidas de prevención, reducción y mitigación de riesgos contra desastres naturales y eventos asociados a todo el sistema de agua potable y alcantarillado de la EPS SEDA HUANUCO S.A.-SEDE CENTRAL HUANUCO.

Dentro de las medidas no estructurales deberá desarrollarse si fuera el caso un plan de contingencia para reponer el servicio lo más pronto posible, de esta forma se garantizaría la continuidad del mismo.

5. ALCANCES, CARACTERÍSTICAS Y DESCRIPCIÓN DE LA CONSULTORÍA

La presente consultoría tiene por zona de intervención el sistema de agua potable y alcantarillado de la EPS SEDA HUANUCO S.A. - SEDE CENTRAL HUANUCO.

El consultor, tomará como base fundamental los antecedentes anteriormente mencionados para la elaboración del estudio de riesgo.



La descripción de los alcances de los servicios no es limitativa, EL CONSULTOR, en cuanto lo considere necesario, podrá ampliarlos o profundizarlos siendo responsable de los trabajos y estudios que realice.



El CONSULTOR será directamente responsable de la calidad de los servicios que preste y de la idoneidad del personal a su cargo, así como del



32



EPS SEDA HUÁNUCO S.A.

Empresa Prestadora de Servicios de Saneamiento Municipal de Agua Potable y
Alcantarillado de Huánuco Sociedad Anónima



cumplimiento de la programación realizada, logro oportuno de las metas previstas y adoptará las previsiones necesarias para el fiel cumplimiento del contrato.

Para fines del servicio EL CONSULTOR dispondrá de una organización de profesionales, técnicos y personal de apoyo, los cuales contarán con las instalaciones necesarias, medio de transporte y comunicación para cumplir efectivamente sus obligaciones. Deberá contar obligatoriamente con el equipo ofertado en su propuesta.

Los profesionales que conforman el equipo de EL CONSULTOR deberán acreditar los títulos profesionales correspondientes y la experiencia necesaria para los cargos que desempeñarán en el estudio, así como los certificados de habilidad para el ejercicio profesional, al momento de la suscripción del contrato.

Todo el personal asignado al estudio deberá tener dedicación exclusiva por el tiempo y en la oportunidad señalada en la propuesta Técnica.

Para la preparación de su propuesta, EL CONSULTOR deberá familiarizarse con las características y detalles contenidos en estos Términos de Referencia (TDR), tomando en cuenta que todo su accionar deberá ajustarse a lo establecido en dichos términos, como condición esencial.

Durante la fase del concurso, toda la información correspondiente al estudio estará a disposición de los postores para su revisión y análisis en las oficinas de la EPS SEDA HUANUCO S.A.



El servicio implicará el desarrollo de las siguientes actividades:

- Diagnóstico integral de la infraestructura del sistema de agua potable y alcantarillado de la EPS SEDA HUANUCO S.A.-SEDE CENTRAL HUANUCO.
- Identificación de los peligros, elementos expuestos y vulnerabilidades.
- Realizar Mapa de nivel de peligrosidad por flujo de detritos, deslizamiento de roca o suelo, sísmico y otros eventos naturales.





32



EPS SEDA HUÁNUCO S.A.

Empresa Prestadora de Servicios de Saneamiento Municipal de Agua Potable y
Alcantarillado de Huánuco Sociedad Anónima



cumplimiento de la programación realizada, logro oportuno de las metas previstas y adoptará las previsiones necesarias para el fiel cumplimiento del contrato.

Para fines del servicio EL CONSULTOR dispondrá de una organización de profesionales, técnicos y personal de apoyo, los cuales contarán con las instalaciones necesarias, medio de transporte y comunicación para cumplir efectivamente sus obligaciones. Deberá contar obligatoriamente con el equipo ofertado en su propuesta.

Los profesionales que conforman el equipo de EL CONSULTOR deberán acreditar los títulos profesionales correspondientes y la experiencia necesaria para los cargos que desempeñarán en el estudio, así como los certificados de habilidad para el ejercicio profesional, al momento de la suscripción del contrato.

Todo el personal asignado al estudio deberá tener dedicación exclusiva por el tiempo y en la oportunidad señalada en la propuesta Técnica.

Para la preparación de su propuesta, EL CONSULTOR deberá familiarizarse con las características y detalles contenidos en estos Términos de Referencia (TDR), tomando en cuenta que todo su accionar deberá ajustarse a lo establecido en dichos términos, como condición esencial.

Durante la fase del concurso, toda la información correspondiente al estudio estará a disposición de los postores para su revisión y análisis en las oficinas de la EPS SEDA HUANUCO S.A.



El servicio implicará el desarrollo de las siguientes actividades:

- Diagnóstico integral de la infraestructura del sistema de agua potable y alcantarillado de la EPS SEDA HUANUCO S.A.-SEDE CENTRAL HUANUCO.
- Identificación de los peligros, elementos expuestos y vulnerabilidades.
- Realizar Mapa de nivel de peligrosidad por flujo de detritos, deslizamiento de roca o suelo, sísmico y otros eventos naturales.





EPS SEDA HUÁNUCO S.A.

Empresa Prestadora de Servicios de Saneamiento Municipal de Agua Potable y
Alcantarillado de Huánuco Sociedad Anónima



- Informe cuantitativo de evaluación de riesgos por peligro de flujo de detritos, deslizamientos, sísmico y otros asociados al sistema de agua potable y alcantarillado de la EPS SEDA HUANUCO S.A. - SEDE CENTRAL HUANUCO.
- Medidas estructurales y no estructurales, para la prevención, reducción y mitigación de riegos.

Toda la evaluación del sistema de agua potable y alcantarillado, referente al diagnóstico, se realizará en coordinación con la Gerencia Operacional y Gerencia de Ingeniería, que son las áreas operativas del sistema, sin embargo, el alcance no es limitativo para el presente estudio.

Todos los entregables que se señalen deberán ser revisados por el área correspondientes de la Gerencia de Operaciones (Coordinación de Producción y Coordinación de Mantenimiento), evaluados y aprobados por la Gerencia de Ingeniería de la EPS SEDA HUANUCO S.A.

5.1. ACTIVIDADES Y METODOLOGÍA

REVISION DE LA INFORMACION

Para realizar la evaluación y el diagnóstico del sistema de agua potable y alcantarillado, EL CONSULTOR deberá coordinar con la EPS SEDA HUANUCO S.A., para obtener la información operativa y disponible existente a la fecha. Toda la información obtenida debe ser evaluada y validada por EL CONSULTOR bajo su responsabilidad.

EPS SEDA HUANUCO S.A. a través del departamento de Gerencia de Operaciones, brindará la información necesaria, con la que cuenta, en un máximo de 05 días calendarios, para el correcto diagnóstico y desarrollo del presente Estudio evaluación de Riesgos (EVAR).

Si bien la EPS SEDA HUANUCO S.A. es responsable de brindar la información existente y brindará las facilidades al consultor para la obtención de la misma, la validación de la información disponible es responsabilidad de EL CONSULTOR. Por ello, la actualización de la





EPS SEDA HUÁNUCO S.A.

Empresa Prestadora de Servicios de Saneamiento Municipal de Agua Potable y
Alcantarillado de Huánuco Sociedad Anónima



información contenida requerirá recopilar información de gabinete y de campo.

La entidad cuenta con la siguiente información:

- Plan de Continuidad Operativa de la EPS SEDA HUÁNUCO S.A., en la ciudad de Huánuco, Tingo María y Aucayacu.
- Evaluación del Canal de Conducción de Agua Cruda por la Emergencia suscitada por derrumbe de talud altura kotosh, así como, para la Evaluación Estructural del Canal de Conducción desde PUCUCHINCHE tramo inicial hasta Yacutoma – Cabrito Pampa.
- Mantenimiento del canal de la Línea de Conducción del Sistema de Agua Potable en la Zona Urbana de Huánuco, distrito de Huánuco, provincia Huánuco, departamento Huánuco.
- Limpieza, Descolmatación y Mitigación de Riesgos con Mallas y Diques Disipadores de Energía en Quebradas Adyacentes a la Línea de Conducción de Agua Cruda de la EPS SEDA HUANUCO S.A.
- Actividad de Emergencia para la Reposición y Mejoramiento de las Redes de Alcantarillado de las Zonas Urbanas de Huánuco.
- Actividad de Emergencia para la Reposición y Mejoramiento de las Redes de Alcantarillado de las Zonas Urbanas de Huánuco y Amarilis.

MATERIA DE LA EVALUACIÓN DE RIESGO ESTRUCTURAL

A. SISTEMA DE AGUA POTABLE - LINEA DE CONDUCCION

- Accesos:** se encuentra entre los centros poblados de Canchan Pucuchinche, Kotosh, Cundibamba, Yacutoma terminando en la planta de tratamiento de cabrito pampa de la EPS SEDA HUANUCO, la ruta de acceso es la carretera Huánuco –La Unión.





EPS SEDA HUÁNUCO S.A.

Empresa Prestadora de Servicios de Saneamiento Municipal de Agua Potable y
Alcantarillado de Huánuco Sociedad Anónima



- b. Descripción actual:** Actualmente el área del proyecto presenta una zona de laderas de quebradas con una pendiente elevada y la presencia de taludes inestables, así mismo el recubrimiento del canal se encuentra en malas condiciones en el existen grietas, fisuras, filtraciones, rupturas de importancia, generando filtraciones y desestabilizando el talud: también se aprecia un porcentaje alto del canal está cubierta por vegetación.

La línea de conducción a analizar para la consultoría, tiene aproximadamente una longitud de 7 km de canal de concreto armado.

Se presentan incidencias recurrentes que ponen en riesgo la infraestructura debido a fenómenos de origen natural y por intervención del hombre, por lo tanto, al ser un tramo crítico se debe realizar un recorrido en toda la línea para determinar la vulnerabilidad y realizar el estudio en ella.

c. Ubicación:

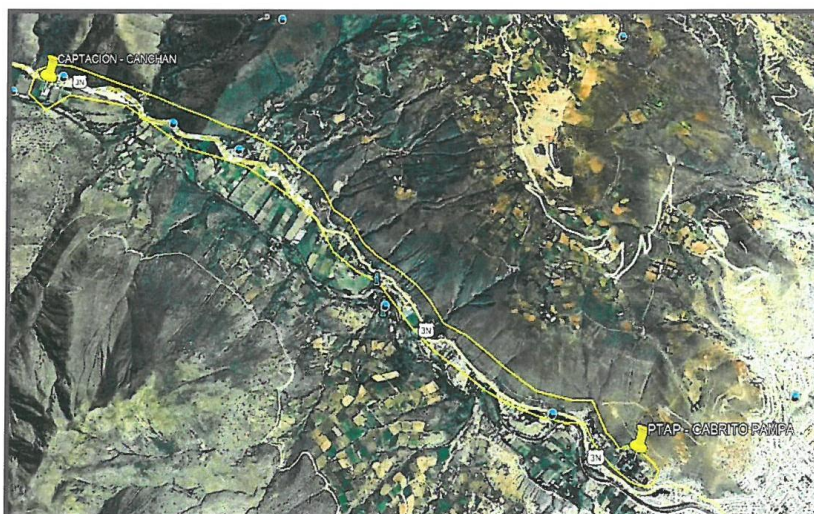

FUENTE: Google Earth





EPS SEDA HUÁNUCO S.A.

Empresa Prestadora de Servicios de Saneamiento Municipal de Agua Potable y
Alcantarillado de Huánuco Sociedad Anónima



B. SISTEMA DE ALCANTARILLADO – TRAMOS CRITICOS

- a. **Accesos:** los tramos críticos se encuentran dentro de la zona urbana de Huánuco, distrito de Huánuco y distrito de Amarilis.
- b. **Descripción actual:** las tuberías en el distrito de Huánuco son de material Concreto Simple Normalizado los cuales presentan un grado de deterioro poco aceptable debido a la antigüedad, los puntos críticos detectados son:

Las avenidas Alameda de la República, la última cuadra del Jirón 28 de julio y malecón centenario Leoncio Prado, primera cuadra de jirón constitución y pasaje Juan Perris, cuadra ocho de Independencia, cuadra once de Independencia, cuadra doce de Independencia, cuadra uno de Jirón Crespo Castillo, cuadra dos de Jirón Crespo Castillo, primera cuadra del Jirón Tarapacá.

Prolongación San Martín, Prolongación Seichi Izumi, Jr. San Martín N° 01,02,03,12,13, Jr. Libertad N° 02, Jr. Ayancocha N° 02, Pasaje Infantil, Jr. Esteban Pabletich N° 02 y 03, Jr. Progreso N° 04, Jr. San Cristóbal N° 04) y Amarilis (AV Túpac Amaru N° 04,08 y 09).

B. Ubicación:



Ilustre N° 02 Ciudad de Huanuco por Google Earth

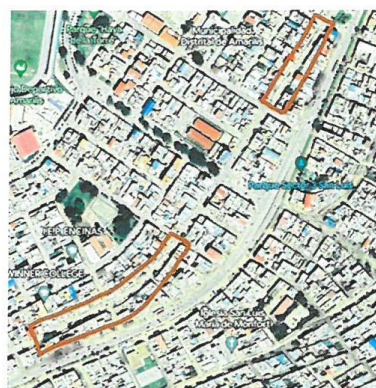

Ilustre N° 03 Ciudad de Amarilis por Google Earth





EPS SEDA HUÁNUCO S.A.

Empresa Prestadora de Servicios de Saneamiento Municipal de Agua Potable y
Alcantarillado de Huánuco Sociedad Anónima



C. LABORES A REALIZAR

A continuación, las actividades de los servicios de consultoría, sin ser limitativos deberán abarcar lo siguiente:

• **ESTUDIOS PREVIOS**

- **Estudio Topográfico**

Es necesario realizar un estudio a un nivel de detalle adecuado y a una escala de trabajo (1:1500 a 1:5000) que nos permita obtener un resultado óptimo para definir los niveles de peligrosidad, debiéndose realizar el Levantamiento topográfico de curvas de nivel a 01 metro por Fotogrametría aérea con el uso de equipos, drone de alta definición, realizándose trabajos de campo y procesamiento en gabinete. Teniendo como resultado de esta actividad un Informe Topográfico consolidado, mapa de curvas de nivel, Ortofoto (fotografía aérea georreferenciada de alta definición).

El ancho de franja a levantar será de aproximadamente 2 km tomado desde el cauce del río hasta el inicio del talud (margen izquierda del río aguas abajo), tomando en cuenta la geografía y pendiente de cada ladera en las zonas especificadas como vulnerables según anexo 1, 2 y 3. Debiéndose realizar el Levantamiento topográfico de curvas de nivel a 01 metro.

No se admitirá la única opinión del operador del RPA, para evitar volar en días donde la condición climática no es favorable y reprogramar la actividad, será necesario comunicar a la supervisión del Estudio dichos inconvenientes. Ya que se trata de condiciones no atribuibles al CONSULTOR.

- **Estudio geológico**

Es necesario realizar un estudio a un nivel de detalle adecuado y a una escala de trabajo (1:1500 a 1:5000) que





EPS SEDA HUÁNUCO S.A.

Empresa Prestadora de Servicios de Saneamiento Municipal de Agua Potable y
Alcantarillado de Huánuco Sociedad Anónima



nos permita obtener un resultado óptimo para definir los niveles de peligrosidad, debiéndose realizar el Levantamiento topográfico de curvas de nivel a 0.5 metros por Fotogrametría aérea con el uso de equipos, dron de alta definición, realizándose trabajos de campo y procesamiento en gabinete. Teniendo como resultado de esta actividad un Informe Topográfico consolidado, mapa de curvas de nivel, Ortofoto (fotografía aérea georreferenciada de alta definición).

Realizar un levantamiento mediante dron en una franja a cada lado del trazo de la línea de conducción de manera que se tenga lo siguiente:

- Levantamiento geomorfológico y geológico local dentro de la franja de análisis.

Se realizará la validación y verificación unidades geomorfológicas y unidades lito estratigráficas que será definida a mayor detalle, para lo cual se realizarán acciones preliminares, trabajo de campo y análisis para la determinación de las unidades geomorfológicas a escala local que complementará la información base del Instituto Geológico Minero Metalúrgico - INGEMMET.

- Investigación geofísica, se realizará la Tomografía eléctrica basado en la modelización 2D o 3D de la resistividad de las distintas formaciones del subsuelo mediante el empleo de técnicas numéricas, con el objetivo de determinar la distribución en profundidad (resistividades y espesores) de los niveles geo eléctricos presentes.

Sin embargo, sin ser limitativos existen puntos críticos a lo largo del canal de concreto armado de la línea de conducción y de las calles mencionadas en los antecedentes del sistema de alcantarillado.





EPS SEDA HUÁNUCO S.A.

Empresa Prestadora de Servicios de Saneamiento Municipal de Agua Potable y
Alcantarillado de Huánuco Sociedad Anónima



- Evaluación Geotécnica

Se realizará una evaluación geomecánica para caracterizar a la roca en distintos puntos (críticos) a lo largo de la línea del canal de concreto armado de la línea de conducción, estos puntos críticos serán determinados con apoyo y en coordinación del área operativa de la EPS SEDA HUANUCO S.A.

El número de puntos sin ser limitativos se realizarán cada 100 m. como máximo pudiendo, ser menor la distancia de acuerdo a las condiciones que se encuentre la infraestructura. Las coordinaciones se harán con el área operativa de la EPS SEDA HUANUCO S.A. y la supervisión del Estudio.

Para ello se tomará de referencia la Guía de Orientación para elaboración de Expedientes técnicos de Proyectos de Saneamiento, donde se establece que para líneas de conducción se tendrán calicatas cada 400 m. Por lo tanto, la distancia de 250 m sería considerada como distancia mínima y 400 m como distancia máxima.

Se realizará excavación de calicatas para la toma de muestras de suelos y rocas de ambos flancos, el número de calicatas serán cada 250 metros como mínimo, así mismo se realizará ensayos de mecánica de suelos y rocas en laboratorio para determinar las propiedades físicas y geotécnicas del suelo y/o roca, así como el análisis de estabilidad de suelos y/o roca.

El número de ensayos a realizar dependerá del número de puntos críticos y zonas vulnerables señalados y los que estime el CONSULTOR sin ser limitativos.

Realizar ensayos a las muestras de roca: propiedades físicas, compresión simple, corte directo.





EPS SEDA HUÁNUCO S.A.

Empresa Prestadora de Servicios de Saneamiento Municipal de Agua Potable y
Alcantarillado de Huánuco Sociedad Anónima



Realizar ensayos a las muestras de suelo como: contenido de humedad, análisis granulométrico, límite líquido, límite plástico, clasificación SUCS, corte directo, densidad (cono de arena), determinar la capacidad de carga del subsuelo.

- Caracterización climática y meteorológica

Se realizará una compra de información de SENAMHI como fuente de información validada, así mismo la recopilación y análisis de toda la información proporcionada por la Institución y demás instituciones técnico científicas para la Caracterización climática, estimación de intervalos de percentiles según la información de precipitaciones máximas.

- Estudio hidrológico

Determinar a nivel local los caudales máximos del río Higuera en tiempos de retorno establecidos en la normativa vigente, así como las quebradas que desembocan en el mismo río. Con la información del estudio precedente se realiza un estudio de Modelamiento Hidráulico para contar con niveles de inundación o colmatación a consecuencia de crecida del río Higuera y de activación de quebradas representados en Mapas.

- Estudio de peligro sísmico

Realizar el análisis determinístico y probabilístico dentro de la zona de investigación.

Realizar un informe de peligro sísmico de la zona de investigación. Información del Instituto geofísico del Perú, entre otras instituciones técnicas.





EPS SEDA HUÁNUCO S.A.

Empresa Prestadora de Servicios de Saneamiento Municipal de Agua Potable y
Alcantarillado de Huánuco Sociedad Anónima



• ESTUDIOS DE RIESGO

- Caracterización del peligro

Se analiza y procesa toda la información existente y los estudios previos elaborados para la caracterización de los peligros y se determina los parámetros de factores condicionantes, desencadenantes y parámetros de evaluación, con sus respectivos descriptores y pesos para el modelamiento en sistemas de información geográfica, se determinan los niveles de peligrosidad y se elabora el Mapa de Peligros por dos desencadenantes: Lluvias Intensas y Sismos.

Identificación de los elementos expuestos.

Se realiza el mismo procedimiento indistintamente por cada peligro evaluado.

- Análisis de vulnerabilidad

Según la identificación de los elementos expuestos, se analiza, se procesa y se determinan los elementos expuestos de forma directa e indirecta. Se evalúan los parámetros y descriptores en las Dimensiones Social, Económica y Ambiental según corresponda. Se realiza la ponderación de cada parámetro según las dimensiones evaluadas, se determinan los niveles de vulnerabilidad y se elabora el mapa de Vulnerabilidad.

Se realiza el mismo procedimiento indistintamente para cada peligro.

- Calculo de riesgo

Se calcula los niveles de riesgo según los niveles de peligrosidad y de vulnerabilidad obtenidos anteriormente, se elabora la matriz de riesgos y el Mapa de Riesgos.





EPS SEDA HUÁNUCO S.A.

Empresa Prestadora de Servicios de Saneamiento Municipal de Agua Potable y
Alcantarillado de Huánuco Sociedad Anónima



Se evalúa el Control del riesgo y se determina el nivel de Consecuencias y daños.

Se realiza el mismo procedimiento indistintamente para cada peligro.

- **Control del Riesgo (medidas estructurales y no estructurales)**

De acuerdo al procedimiento anterior, se determinan recomendaciones de carácter estructural y no estructural para prevenir riesgos ante los peligros evaluados. Así mismo, se determinan recomendaciones de carácter estructural y no estructural para reducir los riesgos ante los peligros evaluados según los eventos de desastres vividos en años anteriores.

• **PRODUCTOS FINALES**

- Informe de evaluación de riesgos a nivel cuantitativo (por flujos, deslizamientos, sismo y eventos asociados).
- Mapa de peligros.
- Mapa de vulnerabilidad.
- Mapa de Riesgos.

5.2. **METODOLOGÍA**

Se tendrá a consideración la metodología y terminología oficial de CENEPRED, instituciones técnico-científicas y otras de acuerdo a la naturaleza del peligro a evaluar.

El nivel de evaluación es cuantitativo.

5.3. **PLAN DE TRABAJO**

El plan de trabajo se entregará máximo a los CINCO (05) días calendario de **suscrito el acta de inicio**.

EL CONSULTOR deberá alcanzar un plan de trabajo, este debe contemplar como mínimo los siguientes aspectos:

- a) Objetivos y metas.
- b) Actividades a realizar.





EPS SEDA HUÁNUCO S.A.

Empresa Prestadora de Servicios de Saneamiento Municipal de Agua Potable y
Alcantarillado de Huánuco Sociedad Anónima



- c) Metodología de elaboración del estudio de riesgos.
- d) Recursos.
- e) Cronograma de actividades.
- f) Anexos.

- **Acta de Inicio.**
- **Acta de reunión:**

(Entre el equipo técnico de EL CONSULTOR, EL SUPERVISOR y la EPS SEDA HUANUCO S.A., esta acta deberá ser elaborada, por EL CONSULTOR y firmada por los asistentes al finalizar la reunión).

- **Cronograma de actividades:**

(Diagrama de Gantt referidos al desarrollo del proyecto).

La presentación de cada informe se coordinará directamente con EL SUPERVISOR designado por la EPS SEDA HUANUCO S.A., sobre los avances realizados de los trabajos en campo y gabinete. Las fechas se establecerán con EL CONSULTOR en una reunión de inicio del Estudio al día de la firma del contrato.

Las fechas de entrega de los ENTREGABLES serán evaluadas mediante el cronograma propuesto en dicho documento, además se debe coordinar con el SUPERVISOR designado por la EPS SEDA HUANUCO S.A. de la exposición de cada entregable.

5.4. RECURSOS A SER PROVISTO POR EL CONSULTOR

- Relación de equipo Mínimo:

Descripción	Cantidad
Local para oficinas en Huánuco que cuente con equipos de cómputo adecuados para el desarrollo de las actividades	01 local
Vehículo para la Consultoría	01 unidad

- Acreditación

Copia de documentos que sustenten la propiedad, la posesión, el compromiso de compra venta o alquiler u otro documento que acredite la disponibilidad del equipamiento estratégico requerido.





EPS SEDA HUÁNUCO S.A.

Empresa Prestadora de Servicios de Saneamiento Municipal de Agua Potable y
Alcantarillado de Huánuco Sociedad Anónima



5.5. RECURSOS Y FACILIDADES A SER PROVISTOS POR LA ENTIDAD

La EPS SEDA HUANUCO S.A. a través de la Gerencia Operacional entregará la información técnica referida al estudio de acuerdo con la disponibilidad existente. Se proporcionará información que será referencial. La información a entregar será la que se encuentra descrita en los antecedentes del presente Términos de Referencia.

5.6. REQUISITOS SEGÚN LEYES, REGLAMENTOS TÉCNICOS, NORMAS METROLÓGICAS Y/O SANITARIAS, REGLAMENTOS Y DEMAS NORMAS.

El estudio de riesgos deberá ser elaborado teniendo en cuenta:

- ☐ Ley N°29664, Ley que crea el Sistema Nacional de Gestión de Riesgos de Desastres (SINAGERD) y sus modificatorias.
- ☐ Decreto Supremo N°048-2011-PCM, que aprueba el Reglamento de la Ley N°29664 y sus modificatorias.
- ☐ Ley N°29869, Ley de Reasentamiento Poblacional para zonas de muy alto riesgo no mitigable.
- ☐ Ley N°30779, Ley que establece medidas para fortalecer el SINAGERD.
- ☐ Ley N°30556, ley que aprueba disposiciones de carácter extraordinario para las intervenciones del gobierno nacional frente a desastres y que dispone la creación de la autoridad para la reconstrucción con cambios.
- ☐ Decreto Supremo N°115-2013-PCM, aprueba el Reglamento de la Ley N°29869.
- ☐ Decreto Supremo N°126-2013-PCM, modifica el Reglamento de la Ley N°29869.
- ☐ Decreto Supremo N°111-2012-PCM, que incorpora la Política Nacional de Gestión del Riesgo de Desastres como Política Nacional de obligatorio Cumplimiento para las entidades del Gobierno Nacional.
- ☐ Ley N°30225, Ley de Contrataciones del Estado.
- ☐ Reglamento de la Ley de Contrataciones del Estado, aprobado con DS N° 350-2015-EF.





EPS SEDA HUÁNUCO S.A.

Empresa Prestadora de Servicios de Saneamiento Municipal de Agua Potable y
Alcantarillado de Huánuco Sociedad Anónima



- ☐ Guía de Auditoría de Obras Públicas por Contrata de la Contraloría General de la República, aprobada con la Resolución de Contraloría N° 177-2007-CG.

- ☐ Resolución Jefatural N°050-2018-CENEPRED/J

Y toda la normativa vigente a la fecha

5.7. IMPACTO AMBIENTAL

Para la contratación de servicios de consultoría se tendrá en consideración la sostenibilidad ambiental, procurando evitar impactos ambientales negativos.

5.8. REQUERIMIENTO DEL CONSULTOR Y DE SU PERSONAL

5.8.1. Requisitos del consultor

Persona jurídica o natural que tenga como mínimo las siguientes características:

- Equipo de profesionales multidisciplinario liderado por un jefe del proyecto (Evaluador de riesgos certificado – jefe de Proyecto),
- Declaración jurada de no estar inhabilitado para contratar con el estado.
- Inscripción vigente de Registro Nacional de Proveedor del Estado (RNP), mínima con doce (12) meses de constitución, se acreditará con minuta de constitución de la empresa y copia de ficha RUC.
- Declaración Jurada de contar con el equipo técnico necesario para la realización del presente proyecto.
- No haber sido sentenciado por delito doloso relacionado con las funciones del cargo solicitado, en el campo de la Administración Pública debiendo adjuntar certificado, constancia y/o Declaración Jurada.





EPS SEDA HUÁNUCO S.A.

Empresa Prestadora de Servicios de Saneamiento Municipal de Agua Potable y
Alcantarillado de Huánuco Sociedad Anónima



5.8.2. Recursos Humanos y Físicos Mínimos Requeridos

N°	DESCRIPCION	N° DE PROFESIONALES
	PERSONAL CLAVE	
1	Jefe de Estudio o proyecto/Evaluador de Riesgos	1
2	Especialista en Geotecnia/Hidrología	1
3	Especialista en Geología/Geofísica	1

5.8.3. Responsabilidades

Jefe de Estudio o proyecto/Evaluador de Riesgos

Con relación a la participación de jefe de proyecto

- Planificar, programar y compatibilizar el Estudio de Evaluación de Riesgos.
- Coordinar con las instituciones que tengan relación con el EVAR.
- Coordinar con los profesionales especialistas las consultas y absolución que haga la EPS SEDA HUÁNUCO S.A. dentro de los plazos establecidos.
- Previa coordinación con la EPS SEDA HUÁNUCO S.A., desarrollar exposiciones sobre el avance del Estudio de Evaluación de Riesgos, y coordinar permanentemente el desarrollo del Estudio.
- Evaluar los avances y detectar oportunamente los factores que pudieran generar retrasos en el desarrollo del Estudio.
- Coordinación con los especialistas para la elaboración del Estudio de Evaluación de Riesgos, así como de los estudios básicos y complementarios.
- Coordinará con los especialistas para realizar planteamientos acordes a la realidad, considerando las características del suelo, la topografía, estructuras existentes, etc.
- Elaborar los reportes de avance de Estudio.





EPS SEDA HUÁNUCO S.A.

Empresa Prestadora de Servicios de Saneamiento Municipal de Agua Potable y
Alcantarillado de Huánuco Sociedad Anónima



- Dar conformidad de entregables sellando y firmado el íntegro de las hojas de los documentos presentados.
- Otras actividades necesarias para la oportuna culminación del Estudio.

Con relación a la participación como Evaluador de Riesgos

- Realizar gestiones y coordinaciones con autoridades locales.
- Definir los aspectos relevantes de identificación de la problemática asociada a los servicios de riesgo.
- Identificar y analizar los factores que determinan los Riesgos por Fenómenos Naturales de acuerdo a la Norma Vigente.
- Coordinar permanentemente con el jefe del Proyecto;
- Realizar el Informe de Evaluación de riesgos por flujo, deslizamientos, sismos y otros eventos asociados.
- Mapa de Peligros
- Mapa de Vulnerabilidad
- Mapa de Riesgos
- Visar y sellar las páginas que correspondan en el Estudio de Evaluación de Riesgos.

Especialista en Geotecnia/Hidrología

- Coordinar con los otros especialistas los temas asociados al Estudio de Evaluación de Riesgos.
- Realizar el Informe de estudio de suelos y rocas, donde figuren todos los ensayos realizados.
- Otras labores concernientes a su especialidad, necesarias para el proyecto.
- Visar y sellar las páginas que correspondan a su especialidad.
- Coordinar con los otros especialistas los temas asociados al Estudio de Evaluación de Riesgos.
- Realizar el Estudio hidrológico y modelamiento hidráulico y/o mapas.
- Otras labores concernientes a su especialidad, necesarias para el proyecto.





EPS SEDA HUÁNUCO S.A.

Empresa Prestadora de Servicios de Saneamiento Municipal de Agua Potable y
Alcantarillado de Huánuco Sociedad Anónima



- Visar y sellar las páginas que correspondan a su especialidad.

Especialista en Geología/Geofísica

- Coordinar permanentemente con el Jefe de Proyecto para compatibilizar la propuesta.
- Desarrollar, verificar y complementar el estudio de mecánica de suelos, según el proyecto.
- Realizar el Informe de caracterización Geomorfológica y Mapa detallado de unidades geomorfológicas.
- Informe de caracterización Geológica y Mapa detallado de unidades geológicas.
- Revisar e interpretar todos los documentos que se le brinden para la elaboración del estudio.
- Otras labores concernientes a su especialidad, necesarias para el proyecto.
- Visar y sellar las páginas que correspondan a su especialidad.
- Coordinar con los otros especialistas los temas asociados al Estudio de Evaluación de Riesgos.
- Realizar el Informe de Sismicidad y/o Mapas, entre otros.
- Realizar el Informe de Estudio Geofísico y/o Mapas.
- Otras labores concernientes a su especialidad, necesarias para el proyecto.
- Visar y sellar las páginas que correspondan a su especialidad.

5.8.4. Perfil del Consultor



El postor debe acreditar como experiencia un monto facturado acumulado equivalente a ciento sesenta mil con 00/100 soles (S/ 160 000.00 soles), por la contratación de servicios de consultoría de elaboración de estudios de ingeniería y/o geológicos y/o geofísicos y/o estudio de riesgos o similares y que sean objeto de la convocatoria, durante los diez (10) años anteriores a la fecha de la presentación de ofertas que se computarán desde la fecha de la conformidad o emisión del comprobante de pago, según corresponda.



EPS SEDA HUÁNUCO S.A.

Empresa Prestadora de Servicios de Saneamiento Municipal de Agua Potable y
Alcantarillado de Huánuco Sociedad Anónima



Se considerará como servicios similares, servicios de Consultoría para la Elaboración de Estudios de Riesgos, Servicios de Supervisión de riesgos, Servicios de Evaluación, y/o Informes de Evaluación de riesgos originados por Fenómenos Naturales como: Inundaciones, Deslizamientos, Sismos, Flujo de Detritos, Fenómenos Naturales o cualquier peligro contemplado en el CENEPRED o la combinación de alguno de los términos anteriores.

5.8.5. Perfil del Personal

N°	CARGO	PROFESIÓN	EXPERIENCIA
1	Jefe de Estudio o proyecto/Evaluador de Riesgos	Ingeniero Civil y/o Geólogo, y/o Agrónomo colegiado. Acreditar ser evaluador de riesgos por CENEPRED	Con doce (12) meses como especialista en estudios geológicos y/o geotécnicos y/o sísmicos y/o evaluación de riesgos por peligros naturales.
2	Especialista en Geotecnia/Hidrología	Ingeniero Civil con estudios geotécnicos y/o Hidrológicos o similares, colegiado.	Con seis (6) meses en estudios geotécnicos y/o Hidrológicos, que se computa desde la colegiatura
3	Especialista en Geología/Geofísica	Ingeniero Geólogo y/o Geofísico colegiado.	Con seis (6) meses en estudios geológicos y/o geofísicos, que se computa desde la colegiatura.

ACREDITACIÓN:

La acreditación del tiempo en la profesión será para profesionales peruanos desde la colegiación. Se aclara, que los profesionales extranjeros deberán acreditar con copia simple de título profesional revalidado o reconocido por la autoridad competente en el Perú.

La experiencia del personal profesional clave se cuenta a partir de la fecha de su colegiatura, en la etapa de presentación de propuestas se exigirá una declaración jurada de estar colegiado en el colegio profesional del Perú.

El Jefe de Estudio debe ser exclusivo para este servicio, por la dedicación permanente que se requiere para esta consultoría,





EPS SEDA HUÁNUCO S.A.

Empresa Prestadora de Servicios de Saneamiento Municipal de Agua Potable y
Alcantarillado de Huánuco Sociedad Anónima



no pudiendo estar laborando en otros estudios/obras a cargo de la EPS SEDA HUÁNUCO S.A.

Durante la ejecución contractual del presente servicio, el cambio de personal procede por iguales o superiores características al ofertado en la propuesta técnica, pudiéndose reemplazar al personal solo por causas demostradas no atribuibles al contratista, es decir, por caso fortuito o fuerza mayor.

La sustitución del personal solo procederá previa autorización y aprobación del SUPERVISOR dentro de los ocho (08) días calendario siguiente de presentada la solicitud a la Entidad.

La experiencia del personal se acreditará con cualquiera de los siguientes documentos: (i) copia simple de contratos y su respectiva conformidad o (ii) constancias o (iii) certificados o (iv) cualquier otra documentación que, de manera fehaciente demuestre la experiencia del personal clave propuesto.

En caso el contratista considere necesaria la participación de profesionales adicionales al plantel técnico ofertado, debe ser aprobado por EL SUPERVISOR el alcance de sus funciones, a efectos que esta pueda supervisar la efectiva participación de tales profesionales o técnicos. La inclusión de mayores profesionales o técnicos por parte del contratista no genera mayores costos ni gastos para la Entidad.

5.9. LUGAR Y PLAZO DE PRESTACIÓN DE LA CONSULTORÍA



5.9.1. Lugar

El servicio de consultoría será ejecutado en la ciudad de Huánuco, para lo cual deberá contar con las instalaciones mínimas, oficina equipada para el completo desarrollo de los estudios señalados en el ítem 5.1.



5.9.2. Plazo de prestación de la consultoría

El plazo para la elaboración y entrega del Estudio de Evaluación de riesgos, será de **sesenta días (60) días calendarios** contados



EPS SEDA HUÁNUCO S.A.

Empresa Prestadora de Servicios de Saneamiento Municipal de Agua Potable y
Alcantarillado de Huánuco Sociedad Anónima



a partir del siguiente día siguiente de la suscripción del acta de inicio de la consultoría. Dentro de los dos (2) primeros días calendario de suscrito el contrato deberá cumplirse las dos (2) siguientes condiciones:

- Designación de EL SUPERVISOR del estudio por parte de SEDA HUANUCO, actividad coordinada por la Gerencia Operacional y Gerencia de Ingeniería.
- Suscripción de EL CONSULTOR, EL SUPERVISOR y representante de SEDA HUANUCO¹ del acta de inicio.

Los Informes entregados según el cronograma establecido, serán revisados según lo dispuesto por la EPS SEDA HUANUCO S.A. Una vez vencido el plazo sin que hayan sido levantadas a cabalidad las observaciones formuladas, se procederá de acuerdo con el Contrato y sus penalidades establecidas. La documentación completa, firmada, foliada y ordenada debe ser entregada por mesa de partes a la Entidad, de lo contrario se dará por no recibida.

El cronograma se expresa en duración de días calendario por cada estudio, se recomienda realizar el seguimiento del cronograma para la presentación de estos.

La documentación deberá presentarse según el siguiente cuadro, contabilizados a partir del día siguiente de la firma de contrato:



ESTUDIO DE EVALUACIÓN DE RIESGOS	DÍAS CALENDARIO	REVISIÓN DÍAS HÁBILES
PLAN DE TRABAJO	Cinco días (05) días calendario de suscrito el acta de inicio. Ver Numeral 5.3.	
PRIMER INFORME	Quince (15) días calendario de suscrito el Acta de Inicio.	Máximo cinco (5) días hábiles para su revisión – no se computa dentro del plazo de ejecución contractual (puede otorgarse plazo adicional para el levantamiento de observaciones)

¹ Pudiendo ser la Gerencia Operacional y/o Gerencia de Ingeniería.



EPS SEDA HUÁNUCO S.A.

Empresa Prestadora de Servicios de Saneamiento Municipal de Agua Potable y
Alcantarillado de Huánuco Sociedad Anónima



SEGUNDO INFORME	Quince (15) días calendario, después de aprobado el primer informe.	Máximo cinco (5) días hábiles para su revisión – no se computa dentro del plazo de ejecución contractual (puede otorgarse plazo adicional para el levantamiento de observaciones de un máximo de tres (3) días calendario)
TERCER INFORME	Treinta (25) días calendario, después de aprobado el segundo informe.	Máximo cinco (5) días hábiles para su revisión – no se computa dentro del plazo de ejecución contractual (puede otorgarse plazo adicional para el levantamiento de observaciones de un máximo de tres (3) días calendario)

El Consultor programará las entregas de acuerdo al cuadro indicado sea ante la EPS SEDA HUÁNUCO S.A., teniendo en cuenta que la supervisión será constante y coordinada.

De entregarse el Entregable antes del plazo indicado de presentación, podrán sumarse los días restantes al plazo máximo para subsanar observaciones sólo del entregable al que corresponde. Bajo ningún concepto podrá presentarse un entregable si no se cuenta previamente con la conformidad de la etapa que le antecede, a su vez se contará los días del siguiente entregable a partir del día siguiente de emitida la conformidad del entregable anterior.

Sobrepasar los plazos establecidos, quedan bajo responsabilidad de la firma Consultora, por lo tanto, no amerita ninguna ampliación de plazo, por el contrario, es causal de penalidad por mora.

La firma Consultora, tiene opción de ser observado por la Entidad (CALIFICACIÓN DE NO CONFORME) hasta en dos oportunidades por cada entregable presentado. Superado este límite, es causal suficiente para que la Entidad proceda con la rescisión del contrato por incumplimiento o lo que corresponda.



5.9.3. Detalles de los productos entregables del servicio de consultoría

EL CONSULTOR preparará y suministrará 03 informes que serán presentados de acuerdo al siguiente detalle:



EPS SEDA HUÁNUCO S.A.

Empresa Prestadora de Servicios de Saneamiento Municipal de Agua Potable y
Alcantarillado de Huánuco Sociedad Anónima



PRIMER INFORME (tres juegos)

Diagnóstico integral del sistema de agua potable y alcantarillado.

Estudio topográfico

Trabajo en campo, de las prospecciones geotécnicas, geológicas y geofísicas

Caracterización climática y metrológica

- Presentación a los 15 días calendario suscrito el acta de inicio.

La EPS SEDA HUANUCO S.A. solicitará a EL SUPERVISOR designado por SEDA HUANUCO la revisión del PRIMER INFORME, en un plazo máximo de cinco (05) días calendario, de la cual emitirá un documento de conformidad o no conformidad.

SEGUNDO INFORME (tres juegos)

Estudio hidrológico

El trabajo de procesamiento de datos del trabajo de campo, con la presentación de la evaluación geotécnica, estudio de sismicidad (incluye modelamiento de huaycos y modelamiento hidráulico caracterización de los peligros y análisis de vulnerabilidad del sistema de agua potable y alcantarillado).

- Presentación a los 15 días calendario, después de aprobado el primer informe.

La EPS SEDA HUANUCO S.A. solicitará a EL SUPERVISOR designado por la EPS SEDA HUANUCO S.A. la revisión del SEGUNDO INFORME, en un plazo máximo de cinco (05) días calendario, de la cual emitirá un documento de conformidad o no conformidad.



TERCER INFORME (tres juegos)

Una vez culminado los estudios básicos (topografía, geotecnia, geología, hidrología, climatológico, sísmica), caracterización del peligro, el análisis de vulnerabilidad del sistema de agua potable y alcantarillado, cálculo de riesgo, las alternativas de



EPS SEDA HUÁNUCO S.A.

Empresa Prestadora de Servicios de Saneamiento Municipal de Agua Potable y
Alcantarillado de Huánuco Sociedad Anónima



solución (medidas estructurales y no estructurales), se presentará el informe EVAR (evaluación de riesgos)

Contendrá:

- Estudio topográfico
- Estudio geológico
- Evaluación geotécnica
- Caracterización climática y meteorológica
- Estudio hidrológico
- Estudio de sismicidad
- Caracterización del peligro de flujos, deslizamientos, sismos y eventos asociados
- Análisis de vulnerabilidad de la línea de conducción
- Estimación del riesgo
- Cálculo del riesgo
- Control del riesgo
- Medidas estructurales y no estructurales (alternativas de solución)

• Presentación a los 25 días calendario, después de aprobado el segundo informe.

SEDA HUANUCO solicitará a EL SUPERVISOR designado por SEDA HUANUCO la revisión del SEGUNDO INFORME, en un plazo máximo de cinco (05) días calendario, de la cual emitirá un documento de conformidad o no conformidad.

La conformidad final de la EPS SEDA HUANUCO S.A. incluye la aprobación de los 3 informes de la consultoría.

5.10. PRODUCTOS O ENTREGABLES



EL ESTUDIO DE EVALUACION DE RIESGOS es un instrumento elaborado por EL CONSULTOR, para los fines de prevención de riesgos. En el Estudio de evaluación de riesgos (EVAR) se deberá definir el objeto, el peligro, la vulnerabilidad y riesgos de la infraestructura analizada, las posibles alternativas de solución.

Además, deberá presentar un índice del contenido total, así como cada una de las otras partes que la componen; el índice servirá de guía



EPS SEDA HUÁNUCO S.A.

Empresa Prestadora de Servicios de Saneamiento Municipal de Agua Potable y
Alcantarillado de Huánuco Sociedad Anónima



para seleccionar el lugar del estudio que se desee consultar. Se debe incluir también una lista de tablas, una de gráficos, una de planos, etc., lo cual permitirá identificar rápidamente en que página se localizan la tabla, gráfico o planos de interés particular.

EL CONSULTOR suscribirá todas las páginas del EVAR, en señal de conformidad y responsabilidad respecto a su calidad técnica. Asimismo, de haber especialistas particulares que hayan participado en la elaboración del EVAR.

Los documentos que debe contener el Estudio de Riesgos son:

- ☐ Evaluación geotécnica
Se realizará la evaluación geomecánica de la caracterización del suelo y la roca, con resultado de las muestras de todos ensayos realizados.
Caracterización del subsuelo y la determinación de la capacidad de carga del subsuelo.
Producto: Informe de Evaluación geotécnica / geomecánica.
- ☐ Estudios Geológicos
Se realizará el levantamiento geomorfológico y geológico.
Producto: Informe de peligro geológico y mapa de peligro.
- ☐ Estudios Geofísicos
Se realizará la tomografía eléctrica
Producto: Informe de peligro sísmico.
- ☐ Caracterización climática y meteorológica
Producto: Informe de Caracterización climática y Meteorológica con Mapa de Percentiles de máximas precipitaciones pluviales, entre otros.
- ☐ Estudio Hidrológico y Modelamiento Hidráulico
Para determinar a nivel local los caudales máximos del río Chili en tiempos de retorno establecidos en la normativa vigente. Con la información del estudio precedente se realiza un estudio de Modelamiento Hidráulico para contar con niveles de inundación o colmatación a consecuencia de crecida del río Chili y de activación de quebradas representados en Mapas.





EPS SEDA HUÁNUCO S.A.

Empresa Prestadora de Servicios de Saneamiento Municipal de Agua Potable y
Alcantarillado de Huánuco Sociedad Anónima



Producto: Informe Hidrológico y Modelamiento hidráulico, Mapas, entre otros.

☐ Caracterización del Peligro

Se analiza y procesa toda la información existente y los estudios previos elaborados para la caracterización de los peligros y se determina los parámetros de factores condicionantes, desencadenantes, se determinan los niveles de peligrosidad y se elabora el Mapa de Peligros por: flujos, deslizamientos, sísmicos y eventos asociados.

☐ Análisis de Vulnerabilidad

Según la identificación de los elementos expuestos, se analiza, se procesa y se determinan los elementos expuestos de forma directa e indirecta. Se evalúan los parámetros y descriptores en las dimensiones Social, Económica y Ambiental según corresponda, se determinan los niveles de vulnerabilidad y se elabora el mapa de Vulnerabilidad.

☐ Cálculo del Riesgo

Se calcula los niveles de riesgo según los niveles de peligrosidad y de vulnerabilidad obtenidos anteriormente, se elabora la matriz de riesgos y el Mapa de Riesgos.

Se evalúa el Control del riesgo y se determina el nivel de consecuencias y daños.

☐ Control del riesgo / Medidas de Prevención y Reducción del Riesgo
De acuerdo al procedimiento anterior, se determinan recomendaciones de carácter estructural y no estructural para prevenir riesgos ante los peligros evaluados.



5.10.1. Presentación del informe

Se presentará los Informes de acuerdo a los presentes términos de referencia, y el Informe final a los 60 días calendarios de iniciados los servicios al final de la elaboración del Estudio de Evaluación de Riesgos.

EL CONSULTOR, en coordinación con EL SUPERVISOR, atenderá los requerimientos de la EPS SEDA HUANUCO S.A. en aspectos



EPS SEDA HUÁNUCO S.A.

Empresa Prestadora de Servicios de Saneamiento Municipal de Agua Potable y
Alcantarillado de Huánuco Sociedad Anónima



relacionados con absolución de consultas en relación al estudio de riesgos durante la implementación del plan de prevención de riesgos.

5.10.2. De la revisión y levantamiento de observaciones

El CONSULTOR deberá considerar que existirán plazos de coordinación con EL SUPERVISOR designado por la EPS SEDA HUANUCO S.A. para la revisión de los entregables solicitados en la presente convocatoria. En tal sentido se prevé en el cronograma plazos referenciales de respuesta teniendo en cuenta que podría requerirse el involucramiento de la EPS SEDA HUANUCO S.A., la supervisión del proyecto y la EPS SEDA HUANUCO S.A. durante la elaboración de los entregables con la finalidad de acortar los plazos referenciales considerados.

El levantamiento de observaciones y/o aclaraciones a los informes por deficiencias en estos que impidan el cumplimiento de los cronogramas u otros no dan derecho a prorrogas de plazo ni reconocimiento de gastos generales alguno.

Durante la ejecución del Estudio, cuando la EPS SEDA HUANUCO S.A. lo requiera y las circunstancias así lo determinen, EL CONSULTOR presentará Informes Especiales dentro del plazo máximo de diez (10) días de recibida la consulta.

5.10.3. Formato de presentación impreso y digitalizado

En general, tanto para la versión impresa como la versión digital se deberá cumplir con lo estipulado en los parámetros para la presentación de Estudios.

El producto final (estudio de riesgo se presentará en original y 3 copias, a ello se adjuntará 1CD con una carpeta de los entregables de manera editables y otra carpeta del escaneado en PDF suscrito las firmas.





EPS SEDA HUÁNUCO S.A.

Empresa Prestadora de Servicios de Saneamiento Municipal de Agua Potable y
Alcantarillado de Huánuco Sociedad Anónima



El Estudio de Riesgos contendrá índice. Todas las hojas estarán selladas y firmadas por EL CONSULTOR, representado por el jefe del Estudio y por el Especialista que corresponda, en señal de responsabilidad del Estudio, en el marco de su calidad técnica, siendo el tamaño de presentación en formato A-4.

Se contabilizará el plazo cuando se presente los entregables en mesa de partes de la ENTIDAD en forma física.

5.10.4. Parámetros para la presentación del Estudio

1) Textos

El tipo a usar será el que a continuación se describe:

TIPO	ELEMENTO	FUENTE	ESTILO	TAMAÑO
T1	Títulos	Arial	Negrita-subrayado	14
T2	Sub-Títulos	Arial	Negrita	11
T3	Contenido	Arial	Normal	11
T4	Encabezado y pie de pagina	Arial	Normal	08

2) Fotografías

Serán digitales, impresas a color en alta resolución, con leyenda respectiva en la parte inferior con tipo T3.

3) Presentación

La tapa y contratapa del expediente debe ser rígida, la tapa contendrá texto y fotografía referencial del proyecto a ejecutarse.

Llevará separadores entre ítems, los cuales serán de formato A4 en papel martillado color marfil de preferencia, con indicación del ítem correspondiente mediante una oreja señaladora al lado derecho.

La documentación del EVAR, en su totalidad, se presentará debidamente foliada (enumerada) y ordenada de acuerdo al índice.





EPS SEDA HUÁNUCO S.A.

Empresa Prestadora de Servicios de Saneamiento Municipal de Agua Potable y
Alcantarillado de Huánuco Sociedad Anónima



Adicionalmente a los archivos digitales originales a entregar,
se presentará un único archivo PDF con el mismo contenido
que el documento físico presentado, respetando el foliado.

5.11. OTRAS OBLIGACIONES DEL CONSULTOR

Posterior a la aprobación del Estudio de Riesgos, EL CONSULTOR se compromete a atender las consultas y aclaraciones que le sean solicitadas por la EPS SEDA HUANUCO S.A., en un plazo no mayor de 10 días calendarios de recepcionada la consulta, planteadas en un futuro.

EL CONSULTOR prestará sus servicios de conformidad con el Contrato de Estudios, Términos de Referencia, y los dispositivos legales y reglamentarios vigentes sobre la materia.

EL CONSULTOR asumirá la responsabilidad técnica total por los servicios profesionales prestados para la elaboración de los Estudios.

5.12. SUBCONTRATACIÓN

Si es posible entre otros para el caso de los estudios de especializados, etc. Para ello deberá ceñirse al procedimiento establecido en la Ley y Reglamento.

5.13. CONFIDENCIALIDAD

La información obtenida por EL CONSULTOR y la documentación elaborada dentro de los alcances del presente servicio no podrán ser divulgadas a terceros o usada para otros fines que no sean los del presente servicio.

La confidencialidad y reserva absoluta en el manejo de información y documentación a la que se tenga acceso relacionada con el estudio, pudiendo quedar expresamente prohibido revelar dicha información a terceros. El CONSULTOR, debe dar cumplimiento a todas las políticas y estándares definidos por la Entidad, en materia de seguridad de la información.





EPS SEDA HUÁNUCO S.A.

Empresa Prestadora de Servicios de Saneamiento Municipal de Agua Potable y
Alcantarillado de Huánuco Sociedad Anónima



Esta obligación comprende la información que se entrega, como también la que se genera durante la realización de las actividades y la información producida una vez que se haya concluido el servicio. Dicha información puede consistir en planos, mapas, dibujos, fotografías, mosaicos, informes, recomendaciones, cálculos, diagnósticos, documentos, cuadros comparativos y demás datos compilados o recibidos por el consultor.

5.14. PROPIEDAD INTELECTUAL

La Entidad tendrá todos los derechos de propiedad intelectual, incluidos sin limitación, las patentes, derechos de autor, nombres comerciales y marcas registradas respecto a los productos o documentos y otros materiales que guarden una relación directa con la ejecución del servicio de consultoría o que se hubieren creado o producido como consecuencia o en el curso de la ejecución del servicio.

5.15. MEDIDAS DE CONTROL DURANTE LA EJECUCIÓN CONTRACTUAL

5.15.1. Ejecución de los servicios

EL CONSULTOR desarrollará el servicio en estricta coordinación con la EPS SEDA HUANUCO S.A. y con EL SUPERVISOR designado por la EPS SEDA HUANUCO S.A.

5.15.2. Administración, supervisión, coordinación y control del estudio

La EPS SEDA HUANUCO S.A. es la administradora del contrato con EL CONSULTOR, por lo tanto, la responsable de gestionar los adelantos y pagos respectivos por la prestación del servicio.

La EPS SEDA HUANUCO S.A. designará al SUPERVISOR de estudio, quién revisará, observará y dará conformidad técnica a los informes desarrollados por EL CONSULTOR. EL SUPERVISOR será la principal fuente de absolución de consultas relacionadas al desarrollo técnico del Estudio. EL CONSULTOR coordinará cualquier trámite relacionado con la elaboración del estudio con EL SUPERVISOR de la EPS SEDA HUANUCO S.A.





EPS SEDA HUÁNUCO S.A.

Empresa Prestadora de Servicios de Saneamiento Municipal de Agua Potable y
Alcantarillado de Huánuco Sociedad Anónima



La EPS SEDA HUANUCO S.A. recibirá los informes 1, 2, 3 del CONSULTOR y los remitirá inmediatamente al SUPERVISOR para obtener un documento de conformidad o no conformidad. SEDA HUANUCO sólo aprobará los pagos respectivos a EL CONSULTOR con la obtención de los documentos de conformidad emitidos por EL SUPERVISOR de la EPS SEDA HUANUCO S.A. La EPS SEDA HUANUCO S.A. solicitará a EL SUPERVISOR la revisión del cada informe en los plazos estipulados según ITEM 5.9.3. y la emisión de un reporte de observaciones. SEDA HUANUCO remite a EL CONSULTOR las observaciones, quien deberá corregir y/o sustentar dentro de los cinco (05) días calendario siguiente. El SUPERVISOR contará con 03 días calendario adicional para emitir un documento de conformidad o no conformidad. La no conformidad de SEDA HUANUCO podrá implicar penalidades dentro del contrato a suscribir y no será causal de ampliación de plazos dentro del contrato. El SUPERVISOR podrá emitir su conformidad incluso en la primera revisión. La conformidad emitida por EL SUPERVISOR podrá indicar observaciones a ser levantadas en el siguiente informe.

El estudio, deberá estar debidamente respaldado por la firma de los profesionales responsables (de ser el caso) y el jefe de Estudio de Riesgos.

Levantadas y absueltas todas las observaciones del Tercer Informe – Estudio de Evaluación de Riesgos, se suscribirá EL ACTA DE RECEPCIÓN Y CONFORMIDAD DEL SERVICIO, dándose éste por concluido.

5.15.3. Conformidad del servicio

La conformidad del servicio es responsabilidad de la EPS SEDA HUANUCO S.A., quien deberá verificar el cumplimiento de las condiciones contractuales. También dependerá de la aprobación final por parte de EL SUPERVISOR del estudio por parte de la EPS SEDA HUANUCO S.A.





EPS SEDA HUÁNUCO S.A.

Empresa Prestadora de Servicios de Saneamiento Municipal de Agua Potable y
Alcantarillado de Huánuco Sociedad Anónima



5.16. FORMA DE PAGO

Todos los pagos que la EPS SEDA HUANUCO S.A. realice a favor de EL CONSULTOR por concepto del objeto del servicio, se realizarán después de ejecutada la respectiva prestación. El pago será de acuerdo a lo siguiente:

La EPS SEDA HUANUCO S.A. deberá efectuar el pago a favor DEL CONSULTOR en la forma y oportunidad establecida en las Bases o en el contrato, luego de la recepción formal y completa de la documentación correspondiente, según lo establecido en el propio contrato y estos términos de referencia.

PLAZOS	ENTREGAS	PAGOS
Cinco días (05) días calendario de suscrito el acta de inicio. Ver Numeral 5.3.	Plan de Trabajo	10%
Quince (15) días calendario de suscrito el Acta de Inicio	Aprobación del PRIMER INFORME	35%
Quince (15) días calendario, después de aprobado el primer informe.	Aprobación del SEGUNDO INFORME	35%
Treinta (30) días calendario, después de aprobado el segundo informe.	Aprobación del TERCER INFORME	20%

En caso de incumplimiento en cualquiera de las etapas de los ítems antes mencionados la penalización será aplicada según la penalidad establecida en la cláusula pertinente del contrato (Art 133 del Reglamento de la Ley de Contrataciones del Estado).

Cabe señalar que EL CONSULTOR deberá tener en cuenta lo siguiente:

- Todo Informe (1, 2, 3) debe ser ingresado por la mesa de partes de la EPS SEDA HUANUCO S.A.
- Todo Informe deberá adjuntar su respectivo medio magnético con la información solicitada (obligatoria), en caso contrario no será recepcionada.





EPS SEDA HUÁNUCO S.A.

Empresa Prestadora de Servicios de Saneamiento Municipal de Agua Potable y
Alcantarillado de Huánuco Sociedad Anónima



- EL CONSULTOR emitirá factura por el costo del servicio, según sea el caso.
- EL CONSULTOR deberá emitir el informe final completo y el estudio de riesgos final, además de presentarlo grabado en CD/DVD o USB (medio magnético), esto incluye textos, gráficos, cuadros y plano en programas Ms Excel, Ms Word, Ms Project, AutoCAD, ArcGIS, etc., según sea el caso. Para ello deberá verificar el contenido del medio magnético antes de remitirlo.

Para efectos del pago de las contraprestaciones ejecutadas por el consultor, la Entidad debe contar con la siguiente documentación:

- Informe del SUPERVISOR y/o de la Gerencia de ingeniería, emitiendo la conformidad de la prestación efectuada.
- Comprobante de pago.

5.17. FORMULA DE REAJUSTE

No es aplicable.

5.18. OTRAS PENALIDADES APLICABLES

En caso de atraso por causas imputables al PROVEEDOR, en la entrega del servicio en la fecha establecida, serán aplicables las penalidades de acuerdo a lo establecido en el Art. 161° del Reglamento de la Ley N° 30225, Ley de Contrataciones del Estado, aprobado mediante Decreto Supremo N° 344-2018-EF.

El monto máximo de la penalidad es equivalente al 10% del monto total del Contrato vigente, de llegarse a este tope la EPS SEDA HUÁNUCO S.A. podrá resolver el Contrato por incumplimiento.

En caso de atraso por causas imputables al PROVEEDOR, en la entrega del servicio en la fecha establecida, serán aplicables las penalidades de acuerdo a lo establecido en el Art. 161° del Reglamento de la Ley N° 30225, Ley de Contrataciones del Estado, aprobado mediante Decreto Supremo N° 344-2018-EF. Según lo previsto en el artículo 190 del Reglamento, en este tipo de penalidades se deben incluir las siguientes:





EPS SEDA HUÁNUCO S.A.

Empresa Prestadora de Servicios de Saneamiento Municipal de Agua Potable y
Alcantarillado de Huánuco Sociedad Anónima



OTRAS PENALIDADES		
Supuestos de aplicación de penalidades	Forma de Calculo	Procedimiento
No cumple con la disposición de una oficina de enlace equipada debidamente instalada para la coordinación constante, o el uso de materiales o equipos topográficos establecidos en el presente TDR.	0.25 UIT	Informe de la oficina de administración, en base a visitas a la oficina del Consultor y/o en campo.
No cumple con entregar el Plan de Trabajo o Cronograma General del Servicio, Cronogramas de Actividades en los plazos asignados; y subsanación de observaciones de ser el caso.	0.25 UIT	Informe de revisión de parte de la Coordinación de Proyectos.
En caso culmine la relación contractual entre el contratista y el personal ofertado y la entidad no haya aprobado la sustitución del personal por no cumplir con la experiencia y calificaciones requeridas.	0.5 UIT, por cada día de ausencia del personal	Informe de la coordinación de proyectos y obras.

5.19. RESPONSABILIDAD POR VICIOS OCULTOS

El plazo máximo de responsabilidades del CONSULTOR por la calidad ofrecida y por los vicios ocultos de los servicios ofertados será de tres (03) años contados a partir de la conformidad otorgada.

5.20. DECLARATORIA DE VIABILIDAD

No Aplica.

5.21. NORMATIVA ESPECIFICA

- El contrato firmado entre las Partes.
- Ley de contrataciones del Estado, su Reglamento y modificatorias.
- Supletoriamente se utilizarán las disposiciones pertinentes del Código Civil vigente.
- NORMATIVIDAD RELACIONADA AL SINAGRED Y CENEPRED.





EPS SEDA HUÁNUCO S.A.

Empresa Prestadora de Servicios de Saneamiento Municipal de Agua Potable y
Alcantarillado de Huánuco Sociedad Anónima



5.22. RESOLUCIÓN CONTRACTUAL

En el caso de incumplimiento del servicio por parte del consultor demora o falta de calidad del servicio, la entidad podrá resolver el contrato del servicio de acuerdo a ley.

5.23. OBLIGACIÓN ANTICORRUPCIÓN

El consultor declara y garantiza no haber, directa o indirectamente, ofrecido, negociado o efectuado, cualquier pago o, en general, cualquier beneficio o incentivo ilegal en relación al contrato.

Asimismo, el consultor se obliga a conducirse en todo momento, durante la ejecución del contrato, con honestidad, probidad, veracidad e integridad y de no cometer actos ilegales o de corrupción, directa o indirectamente o a través de sus socios, accionistas, participacionistas, integrantes de los órganos de administración, apoderados, representantes legales, funcionarios, asesores.

Además, el consultor debe comunicar a las autoridades competentes, de manera directa y oportuna, cualquier acto o conducta ilícita o corrupta de la que tuviera conocimiento; y adoptar medidas técnicas, organizativas y/o de personal apropiadas para evitar los referidos actos o prácticas.

5.24. CORREO ELECTRÓNICO PARA COORDINACIÓN OFICIAL

Una vez notificado la Orden de Servicio o Contrato, el contratista tiene dos (02) días hábiles para comunicar a la Entidad, la dirección de correo electrónico que utilizará para las coordinaciones con la EPS SEDA HUÁNUCO S.A.; ya que las notificaciones enviadas mediante dicho medio serán consideradas oficiales.



5.25. SISTEMA DE CONTRATACIÓN

El sistema de contratación del servicio es a **SUMA ALZADA**, de acuerdo a las características requeridas en los presentes Términos de Referencia (TDR) incluyendo el IGV de ser el caso.





EPS SEDA HUÁNUCO S.A.

Empresa Prestadora de Servicios de Saneamiento Municipal de Agua Potable y
Alcantarillado de Huánuco Sociedad Anónima



3.2. REQUISITOS DE CALIFICACIÓN

A	CAPACIDAD TÉCNICA Y PROFESIONAL
A.1	CALIFICACIONES DEL PERSONAL CLAVE
	FORMACIÓN ACADÉMICA
	<u>Requisitos:</u> 1. Profesional titulado de Ingeniero Civil y/o Geólogo, y/o Agrónomo colegiado. Acreditar ser evaluador de riesgos por CENEPRED. Jefe de Estudio o Proyecto/Evaluador de Riesgos. 2. Profesional titulado de Ingeniero Civil con estudios geotécnicos y/o Hidrológicos o similares, colegiado. Especialista en Geotecnia/Hidrología. 3. Profesional titulado de Ingeniero Geólogo y/o Geofísico colegiado. Especialista en Geología/Geofísica. <u>Acreditación:</u> De conformidad con el numeral 49.3 del artículo 49 y el literal e) del artículo 139 del Reglamento este requisito de calificación se acredita para la suscripción del contrato.
A.2	EXPERIENCIA DEL PERSONAL CLAVE
	<u>Requisitos:</u> 1. jefe de Estudio o Proyecto/Evaluador de Riesgos - Con doce (12) meses como especialista en estudios geológicos y/o geotécnicos y/o sísmicos y/o evaluación de riesgos por peligros naturales. 2. Especialista en Geotecnia/Hidrología - Con seis (6) meses en estudios geotécnicos y/o Hidrológicos, que se computa desde la colegiatura. 3. Especialista en Geología/Geofísica - Con seis (6) meses en estudios geológicos y/o geofísicos, que se computa desde la colegiatura. <u>Acreditación:</u> De conformidad con el numeral 49.3 del artículo 49 y el literal e) del artículo 139 del Reglamento este requisito de calificación se acredita para la suscripción del contrato.

C EXPERIENCIA DEL POSTOR EN LA ESPECIALIDAD

Requisitos:
El postor debe acreditar un monto facturado acumulado equivalente a ciento sesenta mil con 00/100 soles (S/ 160 000.00 soles), por la contratación de servicios de consultoría de elaboración de estudios de ingeniería y/o geológicos y/o geofísicos y/o estudio de riesgos o similares y que sean objeto de la convocatoria, durante los diez (10) años anteriores a la fecha de la presentación de ofertas que se computarán desde la fecha de la conformidad o emisión del comprobante de pago, según corresponda.

Se consideran servicios de Consultoría para la Elaboración de Estudios de Evaluación de Riesgos y/o Servicios de Supervisión y/o Elaboración de Estudios de Estimación de Riesgo y/o Informes de Mitigación y/o Informes de Evaluación de riesgos originados por Fenómenos Naturales como: Inundaciones, Sismos, Flujo de Detritos, Fenómenos Naturales o cualquier peligro contemplado en el CENEPRED o la combinación de alguno de los términos anteriores.

Acreditación:

La experiencia del postor en la especialidad se acreditará con copia simple de (i) contratos u órdenes de servicios y su respectiva conformidad o constancia de prestación; o (ii) comprobantes de pago cuya cancelación se acredite documental y fehacientemente, con voucher de depósito, nota de abono, reporte de estado de cuenta, cualquier otro documento emitido por Entidad del sistema financiero que acredite el abono o mediante cancelación en el mismo comprobante de pago².

² Cabe precisar que, de acuerdo con la Resolución N° 0065-2018-TCE-S1 del Tribunal de Contrataciones del Estado:



"... el solo sello de cancelado en el comprobante, cuando ha sido colocado por el propio postor, no puede ser considerado como una acreditación que produzca fe haciencia en relación a que se encuentra cancelado. Admitir ello equivaldría a considerar como válida la sola declaración del postor afirmando que el comprobante de pago ha sido cancelado"
(...)



EPS SEDA HUÁNUCO S.A.

Empresa Prestadora de Servicios de Saneamiento Municipal de Agua Potable y
Alcantarillado de Huánuco Sociedad Anónima



Los postores pueden presentar hasta un máximo de veinte (20) contrataciones para acreditar el requisito de calificación y el factor "Experiencia de Postor en la Especialidad".

En caso los postores presenten varios comprobantes de pago para acreditar una sola contratación, se debe acreditar que corresponden a dicha contratación; de lo contrario, se asumirá que los comprobantes acreditan contrataciones independientes, en cuyo caso solo se considerará, las veinte (20) primeras contrataciones indicadas en el **Anexo N° 7** referido a la Experiencia del Postor en la Especialidad.

En el caso de servicios de supervisión en ejecución, solo se considera como experiencia la parte del contrato que haya sido ejecutada a la fecha de presentación de ofertas, debiendo adjuntarse copia de las conformidades correspondientes a tal parte o los respectivos comprobantes de pago cancelados.

En los casos que se acredite experiencia adquirida en consorcio, debe presentarse la promesa de consorcio o el contrato de consorcio del cual se desprenda fehacientemente el porcentaje de las obligaciones que se asumió en el contrato presentado; de lo contrario, no se computará la experiencia proveniente de dicho contrato.

Asimismo, cuando se presenten contratos derivados de procesos de selección convocados antes del 20.09.2012, la calificación se ceñirá al método descrito en la Directiva "Participación de Proveedores en Consorcio en las Contrataciones del Estado", debiendo presumirse que el porcentaje de las obligaciones equivale al porcentaje de participación de la promesa de consorcio o del contrato de consorcio. En caso que en dichos documentos no se consigne el porcentaje de participación se presumirá que las obligaciones se ejecutaron en partes iguales.

Si el titular de la experiencia no es el postor, consignar si dicha experiencia corresponde a la matriz en caso que el postor sea sucursal, o fue transmitida por reorganización societaria, debiendo acompañar la documentación sustentatoria correspondiente.

Si el postor acredita experiencia de una persona absorbida como consecuencia de una reorganización societaria, debe presentar adicionalmente el **Anexo N° 8**.

Cuando en los contratos, órdenes de servicio o comprobantes de pago el monto facturado se encuentre expresado en moneda extranjera, debe indicarse el tipo de cambio venta publicado por la Superintendencia de Banca, Seguros y AFP correspondiente a la fecha de suscripción del contrato, de emisión de la orden de servicio o de cancelación del comprobante de pago, según corresponda.

Sin perjuicio de lo anterior, los postores deben llenar y presentar el **Anexo N° 7** referido a la Experiencia del Postor en la Especialidad.

Importante

- *El comité de selección debe valorar de manera integral los documentos presentados por el postor para acreditar la experiencia. En tal sentido, aun cuando en los documentos presentados la denominación del objeto contractual no coincida literalmente con el previsto en las bases, se deberá validar la experiencia si las actividades que ejecutó el postor corresponden a la experiencia requerida.*
- *En el caso de consorcios, la calificación de la experiencia se realiza conforme a la Directiva "Participación de Proveedores en Consorcio en las Contrataciones del Estado".*



Importante

- *Si como resultado de una consulta u observación corresponde precisarse o ajustarse el requerimiento, se solicita la autorización del área usuaria y se pone de conocimiento de tal hecho a la dependencia que aprobó el expediente de contratación, de conformidad con el numeral 72.3 del artículo 72 del Reglamento.*
- *El cumplimiento de los Términos de Referencia se realiza mediante la presentación de una declaración jurada.*



"Situación diferente se suscita ante el sello colocado por el cliente del postor [sea utilizando el término "cancelado" o "pagado"] supuesto en el cual si se contaría con la declaración de un tercero que brinde certeza, ante la cual debiera reconocerse la validez de la experiencia".



EPS SEDA HUÁNUCO S.A.

Empresa Prestadora de Servicios de Saneamiento Municipal de Agua Potable y
Alcantarillado de Huánuco Sociedad Anónima



De ser el caso, adicionalmente la Entidad puede solicitar documentación que acredite el cumplimiento de algún componente de estos. Para dicho efecto consignará de manera detallada los documentos que deben presentar los postores en el literal a.5) del numeral 2.2.1.1 de esta sección de las bases.

- *Los requisitos de calificación determinan si los postores cuentan con las capacidades necesarias para ejecutar el contrato, lo que debe ser acreditado documentalmente, y no mediante declaración jurada.*





CAPÍTULO IV FACTORES DE EVALUACIÓN

EVALUACIÓN TÉCNICA (Puntaje: 100 Puntos)

FACTORES DE EVALUACIÓN		PUNTAJE / METODOLOGÍA PARA SU ASIGNACIÓN
A.	EXPERIENCIA DEL POSTOR EN LA ESPECIALIDAD	95 puntos
	<p><u>Evaluación:</u></p> <p>El postor debe acreditar un monto facturado acumulado equivalente a S/165,000.00 (CIENTO SESENTA Y CINCO MIL CON 00/100 SOLES) por la contratación de servicios de consultoría iguales o similares al objeto de la convocatoria, durante los diez (10) años anteriores a la fecha de la presentación de ofertas que se computarán desde la fecha de la conformidad o emisión del comprobante de pago, según corresponda.</p> <p><u>Acreditación:</u></p> <p>La experiencia en la especialidad se acreditará con copia simple de (i) contratos u órdenes de servicios y su respectiva conformidad o constancia de prestación; o (ii) comprobantes de pago cuya cancelación se acredite documental y fehacientemente, con voucher de depósito, nota de abono, reporte de estado de cuenta, cualquier otro documento emitido por Entidad del sistema financiero que acredite el abono o mediante cancelación en el mismo comprobante de pago¹¹.</p> <p>Las disposiciones sobre el requisito de calificación "Experiencia del postor en la especialidad" previstas en el literal C del numeral 3.2 del Capítulo III de la presente sección de las bases resultan aplicables para el presente factor.</p>	<p>M = Monto facturado acumulado por el postor por la prestación de servicios de consultoría en la especialidad</p> <p>M >= 170,000.00¹²: 95 puntos</p> <p>M >= 165,000.00 y < 170,000.00: 85 puntos</p> <p>M > 160,000.00¹³ y < 165,000.00: 75 puntos</p>
B.	METODOLOGÍA PROPUESTA	5 puntos
	<p><u>Evaluación:</u></p> <p>Se evaluará la metodología propuesta por el postor para la ejecución de la consultoría, cuyo contenido mínimo es el siguiente:</p> <ul style="list-style-type: none">Plan de trabajo.Cronograma de utilización del personal.	<p>Desarrolla la metodología que sustenta la oferta 5 puntos</p> <p>No desarrolla la metodología que sustente la oferta 0 puntos</p>

¹¹ Cabe precisar que, de acuerdo con la **Resolución N° 0065-2018-TCE-S1 del Tribunal de Contrataciones del Estado**:

"... el solo sello de cancelado en el comprobante, cuando ha sido colocado por el propio postor, no puede ser considerado como una acreditación que produzca fehaciencia en relación a que se encuentra cancelado. Admitir ello equivaldría a considerar como válida la sola declaración del postor afirmando que el comprobante de pago ha sido cancelado"

(...)

"Situación diferente se suscita ante el sello colocado por el cliente del postor [sea utilizando el término "cancelado" o "pagado"] supuesto en el cual sí se contaría con la declaración de un tercero que brinde certeza, ante la cual debiera reconocerse la validez de la experiencia".

¹² El monto no puede ser mayor a tres (3) veces el valor estimado.

¹³ El monto debe ser mayor al requerido como requisito de calificación. En ese sentido, si por ejemplo se solicitó como requisito de calificación S/ 500,000.00 que equivale a una (1) vez el valor estimado la metodología del factor de evaluación podría ser la siguiente:

M >= S/ 1 000,000.00	[...] puntos
M >= S/ 750,000.00 y < 1 000,000.00	[...] puntos
M > S/ 500,000.00 y < S/ 750,000.00	[...] puntos



FACTORES DE EVALUACIÓN		PUNTAJE / METODOLOGÍA PARA SU ASIGNACIÓN
	▪ Cronograma de utilización de equipos.	
	<u>Acreditación:</u> Se acreditará mediante la presentación del documento que sustente la metodología propuesta.	

Para acceder a la etapa de evaluación económica, el postor debe obtener un **puntaje técnico mínimo de ochenta (80) puntos**.

EVALUACIÓN ECONÓMICA (Puntaje: 100 Puntos)

FACTOR DE EVALUACIÓN	PUNTAJE / METODOLOGÍA PARA SU ASIGNACIÓN
A. PRECIO	
<u>Evaluación:</u> Se evaluará considerando la oferta económica del postor. <u>Acreditación:</u> Se acreditará mediante el documento que contiene la oferta económica (Anexo N° 7).	La evaluación consistirá en asignar un puntaje de cien (100) puntos a la oferta de precio más bajo y otorga a las demás ofertas puntajes inversamente proporcionales a sus respectivos precios, según la siguiente fórmula: $P_i = \frac{O_m \times PMP}{O_i}$ Donde: I = Oferta. P _i = Puntaje de la oferta a evaluar. O _i = Precio i. O _m = Precio de la oferta más baja. PMP = Puntaje máximo del precio.
PUNTAJE TOTAL	100 puntos



CAPÍTULO V PROFORMA DEL CONTRATO

Importante

Dependiendo del objeto del contrato, de resultar indispensable, puede incluirse cláusulas adicionales o la adecuación de las propuestas en el presente documento, las que en ningún caso pueden contemplar disposiciones contrarias a la normativa vigente ni a lo señalado en este capítulo.

Conste por el presente documento, la contratación del servicio de consultoría de [CONSIGNAR LA DENOMINACIÓN DE LA CONVOCATORIA], que celebra de una parte [CONSIGNAR EL NOMBRE DE LA ENTIDAD], en adelante LA ENTIDAD, con RUC N° [.....], con domicilio legal en [.....], representada por [.....], identificado con DNI N° [.....], y de otra parte [.....], con RUC N° [.....], con domicilio legal en [.....], inscrita en la Ficha N° [.....] Asiento N° [.....] del Registro de Personas Jurídicas de la ciudad de [.....], debidamente representado por su Representante Legal, [.....], con DNI N° [.....], según poder inscrito en la Ficha N° [.....], Asiento N° [.....] del Registro de Personas Jurídicas de la ciudad de [.....], a quien en adelante se le denominará EL CONTRATISTA en los términos y condiciones siguientes:

CLÁUSULA PRIMERA: ANTECEDENTES

Con fecha [.....], el órgano encargado de las contrataciones o el comité de selección, según corresponda, adjudicó la buena pro de la **ADJUDICACIÓN SIMPLIFICADA N° [CONSIGNAR NOMENCLATURA DEL PROCEDIMIENTO DE SELECCIÓN]** para la contratación de [CONSIGNAR LA DENOMINACIÓN DE LA CONVOCATORIA], a [INDICAR NOMBRE DEL GANADOR DE LA BUENA PRO], cuyos detalles e importe constan en los documentos integrantes del presente contrato.

CLÁUSULA SEGUNDA: OBJETO

El presente contrato tiene por objeto [CONSIGNAR EL OBJETO DE LA CONTRATACIÓN].

CLÁUSULA TERCERA: MONTO CONTRACTUAL

El monto total del presente contrato asciende a [CONSIGNAR MONEDA Y MONTO] que incluye todos los impuestos de Ley.

Este monto comprende el costo del servicio de consultoría, todos los tributos, seguros, transporte, inspecciones, pruebas y, de ser el caso, los costos laborales conforme a la legislación vigente, así como cualquier otro concepto que pueda tener incidencia sobre la ejecución del servicio de consultoría materia del presente contrato.

CLÁUSULA CUARTA: DEL PAGO¹⁴

LA ENTIDAD se obliga a pagar la contraprestación a EL CONTRATISTA en [INDICAR MONEDA], en [INDICAR SI SE TRATA DE PAGO ÚNICO, PAGOS PARCIALES O PAGOS PERIÓDICOS O SEGÚN TARIFA EN EL CASO DE PROCEDIMIENTOS CONVOCADOS BAJO EL SISTEMA DE CONTRATACIÓN DE TARIFAS], luego de la recepción formal y completa de la documentación correspondiente, según lo establecido en el artículo 171 del Reglamento de la Ley de Contrataciones del Estado.

Para tal efecto, el responsable de otorgar la conformidad de la prestación deberá hacerlo en un plazo que no excederá de los quince (15) días, bajo responsabilidad de dicho funcionario.

LA ENTIDAD debe efectuar el pago dentro de los diez (10) días calendario siguientes de otorgada la conformidad de los servicios, siempre que se verifiquen las condiciones establecidas en el contrato para ello, bajo responsabilidad del funcionario competente.

¹⁴ En cada caso concreto, dependiendo de la naturaleza del contrato, podrá adicionarse la información que resulte pertinente a efectos de generar el pago.



En caso de retraso en el pago por parte de LA ENTIDAD, salvo que se deba a caso fortuito o fuerza mayor, EL CONTRATISTA tendrá derecho al pago de intereses legales conforme a lo establecido en el artículo 39 de la Ley de Contrataciones del Estado y en el artículo 171 de su Reglamento, los que se computan desde la oportunidad en que el pago debió efectuarse.

CLÁUSULA QUINTA: DEL PLAZO DE LA EJECUCIÓN DE LA PRESTACIÓN

El plazo de ejecución del presente contrato es de [.....], el mismo que se computa desde [CONSIGNAR SI ES DEL DÍA SIGUIENTE DEL PERFECCIONAMIENTO DEL CONTRATO, DESDE LA FECHA QUE SE ESTABLEZCA EN EL CONTRATO O DESDE LA FECHA EN QUE SE CUMPLAN LAS CONDICIONES PREVISTAS EN EL CONTRATO PARA EL INICIO DE LA EJECUCIÓN, DEBIENDO INDICAR LAS MISMAS EN ESTE ÚLTIMO CASO].

CLÁUSULA SEXTA: PARTES INTEGRANTES DEL CONTRATO

El presente contrato está conformado por las bases integradas, la oferta ganadora¹⁵, así como los documentos derivados del procedimiento de selección que establezcan obligaciones para las partes.

CLÁUSULA SÉTIMA: GARANTÍAS

EL CONTRATISTA entregó al perfeccionamiento del contrato la respectiva garantía incondicional, solidaria, irrevocable, y de realización automática en el país al solo requerimiento, a favor de LA ENTIDAD, por los conceptos, montos y vigencias siguientes:

- De fiel cumplimiento del contrato: [CONSIGNAR EL MONTO], a través de la [INDICAR EL TIPO DE GARANTÍA PRESENTADA] N° [INDICAR NÚMERO DEL DOCUMENTO] emitida por [SEÑALAR EMPRESA QUE LA EMITE]. Monto que es equivalente al diez por ciento (10%) del monto del contrato original, la misma que debe mantenerse vigente hasta la conformidad de la recepción de la prestación.

Importante

Al amparo de lo dispuesto en el numeral 149.4 del artículo 149 del Reglamento de la Ley de Contrataciones del Estado, en los contratos de consultoría en general, si el postor ganador de la buena pro solicita la retención del diez por ciento (10%) del monto del contrato original como garantía de fiel cumplimiento de contrato, debe consignarse lo siguiente:

"De fiel cumplimiento del contrato: [CONSIGNAR EL MONTO], a través de la retención que debe efectuar LA ENTIDAD, durante la primera mitad del número total de pagos a realizarse, de forma prorrateada, con cargo a ser devuelto a la finalización del mismo."

En el caso que corresponda, consignar lo siguiente:

- Garantía fiel cumplimiento por prestaciones accesorias: [CONSIGNAR EL MONTO], a través de la [INDICAR EL TIPO DE GARANTÍA PRESENTADA] N° [INDICAR NÚMERO DEL DOCUMENTO] emitida por [SEÑALAR EMPRESA QUE LA EMITE], la misma que debe mantenerse vigente hasta el cumplimiento total de las obligaciones garantizadas.

Importante

Al amparo de lo dispuesto en el numeral 151.2 del artículo 151 del Reglamento de la Ley de Contrataciones del Estado, si el postor ganador de la buena pro solicita la retención del diez por ciento (10%) del monto del contrato de la prestación accesorias como garantía de fiel cumplimiento de prestaciones accesorias, debe consignarse lo siguiente:

"De fiel cumplimiento por prestaciones accesorias: [CONSIGNAR EL MONTO], a través de la retención que debe efectuar LA ENTIDAD, durante la primera mitad del número total de pagos a realizarse, de forma prorrateada, con cargo a ser devuelto a la finalización del mismo."

¹⁵ La oferta ganadora comprende a la oferta técnica y oferta económica del postor ganador de la buena pro.



Importante

De conformidad con el literal a) del artículo 152 del Reglamento, no se constituirá garantía de fiel cumplimiento del contrato ni garantía de fiel cumplimiento por prestaciones accesorias, en contratos cuyos montos sean iguales o menores a doscientos mil Soles (S/ 200,000.00). Dicha excepción también aplica a los contratos derivados de procedimientos de selección por relación de ítems, cuando el monto del ítem adjudicado o la sumatoria de los montos de los ítems adjudicados no superen el monto señalado anteriormente.

CLÁUSULA OCTAVA: EJECUCIÓN DE GARANTÍAS POR FALTA DE RENOVACIÓN

LA ENTIDAD puede solicitar la ejecución de las garantías cuando EL CONTRATISTA no las hubiere renovado antes de la fecha de su vencimiento, conforme a lo dispuesto en el literal a) del numeral 155.1 del artículo 155 del Reglamento de la Ley de Contrataciones del Estado.

Importante para la Entidad

Sólo en el caso que la Entidad hubiese previsto otorgar adelanto, se debe incluir la siguiente cláusula:

CLÁUSULA NOVENA: ADELANTO DIRECTO

“LA ENTIDAD otorgará [CONSIGNAR NÚMERO DE ADELANTOS A OTORGARSE] adelantos directos por el [CONSIGNAR PORCENTAJE QUE NO DEBE EXCEDER DEL 30% DEL MONTO DEL CONTRATO ORIGINAL] del monto del contrato original.

EL CONTRATISTA debe solicitar los adelantos dentro de [CONSIGNAR EL PLAZO Y OPORTUNIDAD PARA LA SOLICITUD], adjuntando a su solicitud la garantía por adelantos mediante carta fianza o póliza de caución acompañada del comprobante de pago correspondiente. Vencido dicho plazo no procederá la solicitud.

LA ENTIDAD debe entregar el monto solicitado dentro de [CONSIGNAR EL PLAZO] siguientes a la presentación de la solicitud del contratista.”

Incorporar a las bases o eliminar, según corresponda.

CLÁUSULA DÉCIMA: CONFORMIDAD DE LA PRESTACIÓN DEL SERVICIO

La conformidad de la prestación del servicio se regula por lo dispuesto en el artículo 168 del Reglamento de la Ley de Contrataciones del Estado. La conformidad será otorgada por [CONSIGNAR EL ÁREA O UNIDAD ORGÁNICA QUE OTORGARÁ LA CONFORMIDAD].

De existir observaciones, LA ENTIDAD las comunica al CONTRATISTA, indicando claramente el sentido de estas, otorgándole un plazo para subsanar no menor de cinco (5) ni mayor de quince (15) días. Si pese al plazo otorgado, EL CONTRATISTA no cumpliera a cabalidad con la subsanación, LA ENTIDAD puede otorgar al CONTRATISTA periodos adicionales para las correcciones pertinentes. En este supuesto corresponde aplicar la penalidad por mora desde el vencimiento del plazo para subsanar.

Este procedimiento no resulta aplicable cuando la consultoría manifiestamente no cumplan con las características y condiciones ofrecidas, en cuyo caso LA ENTIDAD no otorga la conformidad, debiendo considerarse como no ejecutada la prestación, aplicándose la penalidad que corresponda por cada día de atraso.

CLÁUSULA UNDÉCIMA: DECLARACIÓN JURADA DEL CONTRATISTA

EL CONTRATISTA declara bajo juramento que se compromete a cumplir las obligaciones derivadas del presente contrato, bajo sanción de quedar inhabilitado para contratar con el Estado en caso de incumplimiento.

CLÁUSULA DUODÉCIMA: RESPONSABILIDAD POR VICIOS OCULTOS

La conformidad del servicio por parte de LA ENTIDAD no enerva su derecho a reclamar posteriormente por defectos o vicios ocultos, conforme a lo dispuesto por los artículos 40 de la Ley de Contrataciones del Estado y 173 de su Reglamento.



El plazo máximo de responsabilidad del contratista es de [CONSIGNAR TIEMPO EN AÑOS, NO MENOR DE UN (1) AÑO] año(s) contado a partir de la conformidad otorgada por LA ENTIDAD.

CLÁUSULA DÉCIMA TERCERA: PENALIDADES

Si EL CONTRATISTA incurre en retraso injustificado en la ejecución de las prestaciones objeto del contrato, LA ENTIDAD le aplica automáticamente una penalidad por mora por cada día de atraso, de acuerdo a la siguiente fórmula:

$$\text{Penalidad Diaria} = \frac{0.10 \times \text{monto vigente}}{F \times \text{plazo vigente en días}}$$

Donde:

F = 0.25 para plazos mayores a sesenta (60) días o;

F = 0.40 para plazos menores o iguales a sesenta (60) días.

El retraso se justifica a través de la solicitud de ampliación de plazo debidamente aprobado. Adicionalmente, se considera justificado el retraso y en consecuencia no se aplica penalidad, cuando EL CONTRATISTA acredite, de modo objetivamente sustentado, que el mayor tiempo transcurrido no le resulta imputable. En este último caso la calificación del retraso como justificado por parte de LA ENTIDAD no da lugar al pago de gastos generales ni costos directos de ningún tipo, conforme el numeral 162.5 del artículo 162 del Reglamento de la Ley de Contrataciones del Estado.

Adicionalmente a la penalidad por mora se aplicará la siguiente penalidad:

Otras penalidades			
N°	Supuestos de aplicación de penalidad	Forma de cálculo	Procedimiento
1	En caso el contratista incumpla con su obligación de ejecutar la prestación con el personal acreditado o debidamente sustituido.	[INCLUIR LA FORMA DE CÁLCULO, QUE NO PUEDE SER MENOR A LA MITAD DE UNA UNIDAD IMPOSITIVA TRIBUTARIA (0.5 UIT) NI MAYOR A UNA (1) UIT] por cada día de ausencia del personal.	Según informe del [CONSIGNAR EL ÁREA USUARIA A CARGO DE LA SUPERVISIÓN DEL CONTRATO].
2	(...)		

Importante

De haberse previsto establecer penalidades distintas a la penalidad por mora, incluir dichas penalidades, los supuestos de aplicación de penalidad, la forma de cálculo de la penalidad para cada supuesto y el procedimiento mediante el cual se verifica el supuesto a penalizar, conforme el artículo 163 del Reglamento de la Ley de Contrataciones del Estado.

Estas penalidades se deducen de los pagos a cuenta o del pago final, según corresponda; o si fuera necesario, se cobra del monto resultante de la ejecución de la garantía de fiel cumplimiento.

Estos dos (2) tipos de penalidades pueden alcanzar cada una un monto máximo equivalente al diez por ciento (10%) del monto del contrato vigente, o de ser el caso, del ítem que debió ejecutarse.

Cuando se llegue a cubrir el monto máximo de la penalidad por mora o el monto máximo para otras penalidades, de ser el caso, LA ENTIDAD puede resolver el contrato por incumplimiento.

CLÁUSULA DÉCIMA CUARTA: RESOLUCIÓN DEL CONTRATO

Cualquiera de las partes puede resolver el contrato, de conformidad con el numeral 32.3 del artículo 32 y artículo 36 de la Ley de Contrataciones del Estado, y el artículo 164 de su Reglamento. De darse el caso, LA ENTIDAD procederá de acuerdo a lo establecido en el artículo 165 del Reglamento de la Ley de Contrataciones del Estado.



CLÁUSULA DÉCIMA QUINTA: RESPONSABILIDAD DE LAS PARTES

Cuando se resuelva el contrato por causas imputables a algunas de las partes, se debe resarcir los daños y perjuicios ocasionados, a través de la indemnización correspondiente. Ello no obsta la aplicación de las sanciones administrativas, penales y pecuniarias a que dicho incumplimiento diere lugar, en el caso que éstas correspondan.

Lo señalado precedentemente no exime a ninguna de las partes del cumplimiento de las demás obligaciones previstas en el presente contrato.

CLÁUSULA DÉCIMA SEXTA: ANTICORRUPCIÓN

EL CONTRATISTA declara y garantiza no haber, directa o indirectamente, o tratándose de una persona jurídica a través de sus socios, integrantes de los órganos de administración, apoderados, representantes legales, funcionarios, asesores o personas vinculadas a las que se refiere el artículo 7 del Reglamento de la Ley de Contrataciones del Estado, ofrecido, negociado o efectuado, cualquier pago o, en general, cualquier beneficio o incentivo ilegal en relación al contrato.

Asimismo, el CONTRATISTA se obliga a conducirse en todo momento, durante la ejecución del contrato, con honestidad, probidad, veracidad e integridad y de no cometer actos ilegales o de corrupción, directa o indirectamente o a través de sus socios, accionistas, participacionistas, integrantes de los órganos de administración, apoderados, representantes legales, funcionarios, asesores y personas vinculadas a las que se refiere el artículo 7 del Reglamento de la Ley de Contrataciones del Estado.

Además, EL CONTRATISTA se compromete a i) comunicar a las autoridades competentes, de manera directa y oportuna, cualquier acto o conducta ilícita o corrupta de la que tuviera conocimiento; y ii) adoptar medidas técnicas, organizativas y/o de personal apropiadas para evitar los referidos actos o prácticas.

Finalmente, EL CONTRATISTA se compromete a no colocar a los funcionarios públicos con los que deba interactuar, en situaciones reñidas con la ética. En tal sentido, reconoce y acepta la prohibición de ofrecerles a éstos cualquier tipo de obsequio, donación, beneficio y/o gratificación, ya sea de bienes o servicios, cualquiera sea la finalidad con la que se lo haga.

CLÁUSULA DÉCIMA SÉTIMA: MARCO LEGAL DEL CONTRATO

Sólo en lo no previsto en este contrato, en la Ley de Contrataciones del Estado y su Reglamento, en las directivas que emita el OSCE y demás normativa especial que resulte aplicable, serán de aplicación supletoria las disposiciones pertinentes del Código Civil vigente, cuando corresponda, y demás normas de derecho privado.

CLÁUSULA DÉCIMA OCTAVA: SOLUCIÓN DE CONTROVERSIAS¹⁶

Las controversias que surjan entre las partes durante la ejecución del contrato se resuelven mediante conciliación o arbitraje, según el acuerdo de las partes.

Cualquiera de las partes tiene derecho a iniciar el arbitraje a fin de resolver dichas controversias dentro del plazo de caducidad previsto en la Ley de Contrataciones del Estado y su Reglamento.

Facultativamente, cualquiera de las partes tiene el derecho a solicitar una conciliación dentro del plazo de caducidad correspondiente, según lo señalado en el artículo 224 del Reglamento de la Ley de Contrataciones del Estado, sin perjuicio de recurrir al arbitraje, en caso no se llegue a un acuerdo entre ambas partes o se llegue a un acuerdo parcial. Las controversias sobre nulidad del contrato solo pueden ser sometidas a arbitraje.

El Laudo arbitral emitido es inapelable, definitivo y obligatorio para las partes desde el momento de su notificación, según lo previsto en el numeral 45.21 del artículo 45 de la Ley de Contrataciones del Estado.

¹⁶ De acuerdo con el numeral 225.3 del artículo 225 del Reglamento, las partes pueden recurrir al arbitraje ad hoc cuando las controversias deriven de procedimientos de selección cuyo valor estimado sea menor o igual a cinco millones con 00/100 soles (S/ 5 000 000,00).



CLÁUSULA DÉCIMA NOVENA: FACULTAD DE ELEVAR A ESCRITURA PÚBLICA

Cualquiera de las partes puede elevar el presente contrato a Escritura Pública corriendo con todos los gastos que demande esta formalidad.

CLÁUSULA VIGÉSIMA: DOMICILIO PARA EFECTOS DE LA EJECUCIÓN CONTRACTUAL

Las partes declaran el siguiente domicilio para efecto de las notificaciones que se realicen durante la ejecución del presente contrato:

DOMICILIO DE LA ENTIDAD: [.....]

DOMICILIO DEL CONTRATISTA: [CONSIGNAR EL DOMICILIO SEÑALADO POR EL POSTOR GANADOR DE LA BUENA PRO AL PRESENTAR LOS REQUISITOS PARA EL PERFECCIONAMIENTO DEL CONTRATO]

La variación del domicilio aquí declarado de alguna de las partes debe ser comunicada a la otra parte, formalmente y por escrito, con una anticipación no menor de quince (15) días calendario.

De acuerdo con las bases integradas, la oferta y las disposiciones del presente contrato, las partes lo firman por duplicado en señal de conformidad en la ciudad de [.....] al [CONSIGNAR FECHA].

“LA ENTIDAD”

“EL CONTRATISTA”

Importante

Este documento puede firmarse digitalmente si ambas partes cuentan con firma digital, según la Ley N° 27269, Ley de Firmas y Certificados Digitales¹⁷.

¹⁷ Para mayor información sobre la normativa de firmas y certificados digitales ingresar a: <https://www.indecopi.gob.pe/web/firmas-digitales/firmar-y-certificados-digitales>



ANEXOS



ANEXO N° 1

DECLARACIÓN JURADA DE DATOS DEL POSTOR

Señores

[CONSIGNAR ÓRGANO ENCARGADO DE LAS CONTRATACIONES O COMITÉ DE SELECCIÓN, SEGÚN CORRESPONDA]

ADJUDICACIÓN SIMPLIFICADA N° [CONSIGNAR NOMENCLATURA DEL PROCEDIMIENTO]

Presente.-

El que se suscribe, [.....], postor y/o Representante Legal de [CONSIGNAR EN CASO DE SER PERSONA JURÍDICA], identificado con [CONSIGNAR TIPO DE DOCUMENTO DE IDENTIDAD] N° [CONSIGNAR NÚMERO DE DOCUMENTO DE IDENTIDAD], con poder inscrito en la localidad de [CONSIGNAR EN CASO DE SER PERSONA JURÍDICA] en la Ficha N° [CONSIGNAR EN CASO DE SER PERSONA JURÍDICA] Asiento N° [CONSIGNAR EN CASO DE SER PERSONA JURÍDICA], **DECLARO BAJO JURAMENTO** que la siguiente información se sujeta a la verdad:

Nombre, Denominación o Razón Social :			
Domicilio Legal :			
RUC :	Teléfono(s) :		
MYPE ¹⁸		Sí	No
Correo electrónico :			

Autorización de notificación por correo electrónico:

Autorizo que se notifiquen al correo electrónico indicado las siguientes actuaciones:

1. Solicitud de la descripción a detalle de todos los elementos constitutivos de la oferta.
2. Solicitud de reducción de la oferta económica.
3. Solicitud de subsanación de los requisitos para perfeccionar el contrato.
4. Solicitud para presentar los documentos para perfeccionar el contrato, según orden de prelación, de conformidad con lo previsto en el artículo 141 del Reglamento.
5. Respuesta a la solicitud de acceso al expediente de contratación.

Asimismo, me comprometo a remitir la confirmación de recepción, en el plazo máximo de dos (2) días hábiles de recibida la comunicación.

[CONSIGNAR CIUDAD Y FECHA]

.....
Firma, Nombres y Apellidos del postor o Representante legal, según corresponda

Importante

La notificación dirigida a la dirección de correo electrónico consignada se entenderá válidamente efectuada cuando la Entidad reciba acuse de recepción.

¹⁸ Esta información será verificada por la Entidad en la página web del Ministerio de Trabajo y Promoción del Empleo en la sección consulta de empresas acreditadas en el REMYPE en el link <http://www2.trabajo.gob.pe/servicios-en-linea-2-2/> y se tendrá en consideración, en caso el postor ganador de la buena pro solicite la retención del diez por ciento (10%) del monto del contrato, en calidad de garantía de fiel cumplimiento, según las condiciones previstas en el numeral 149.4 del artículo 149 y el numeral 151.2 del artículo 151 del Reglamento. Asimismo, dicha información se tendrá en cuenta en caso de empate, conforme a lo previsto en el artículo 91 del Reglamento.



Importante

Cuando se trate de consorcios, la declaración jurada es la siguiente:

ANEXO N° 1

DECLARACIÓN JURADA DE DATOS DEL POSTOR

Señores

[CONSIGNAR ÓRGANO ENCARGADO DE LAS CONTRATACIONES O COMITÉ DE SELECCIÓN, SEGÚN CORRESPONDA]

ADJUDICACIÓN SIMPLIFICADA N° [CONSIGNAR NOMENCLATURA DEL PROCEDIMIENTO]

Presente.-

El que se suscribe, [...], representante común del consorcio [CONSIGNAR EL NOMBRE DEL CONSORCIO], identificado con [CONSIGNAR TIPO DE DOCUMENTO DE IDENTIDAD] N° [CONSIGNAR NÚMERO DE DOCUMENTO DE IDENTIDAD], **DECLARO BAJO JURAMENTO** que la siguiente información se sujeta a la verdad:

Datos del consorciado 1					
Nombre, Denominación o Razón Social :					
Domicilio Legal :					
RUC :		Teléfono(s) :			
MYPE ¹⁹		Sí		No	
Correo electrónico :					

Datos del consorciado 2					
Nombre, Denominación o Razón Social :					
Domicilio Legal :					
RUC :		Teléfono(s) :			
MYPE ²⁰		Sí		No	
Correo electrónico :					

Datos del consorciado ...					
Nombre, Denominación o Razón Social :					
Domicilio Legal :					
RUC :		Teléfono(s) :			
MYPE ²¹		Sí		No	
Correo electrónico :					

Autorización de notificación por correo electrónico:

Correo electrónico del consorcio:

¹⁹ Esta información será verificada por la Entidad en la página web del Ministerio de Trabajo y Promoción del Empleo en la sección consulta de empresas acreditadas en el REMYPE en el link <http://www2.trabajo.gob.pe/servicios-en-linea-2-2/> y se tendrá en consideración, en caso el consorcio ganador de la buena pro solicite la retención del diez por ciento (10%) del monto del contrato original, en calidad de garantía de fiel cumplimiento, según las condiciones previstas en el numeral 149.4 del artículo 149 y el numeral 151.2 del artículo 151 del Reglamento. Asimismo, dicha información se tendrá en cuenta en caso de empate, conforme a lo previsto en el artículo 91 del Reglamento. Para dichos efectos, todos los integrantes del consorcio deben acreditar la condición de micro o pequeña empresa.

²⁰ Ibídem.

²¹ Ibídem.



Autorizo que se notifiquen al correo electrónico indicado las siguientes actuaciones:

1. Solicitud de la descripción a detalle de todos los elementos constitutivos de la oferta.
2. Solicitud de reducción de la oferta económica.
3. Solicitud de subsanación de los requisitos para perfeccionar el contrato.
4. Solicitud para presentar los documentos para perfeccionar el contrato, según orden de prelación, de conformidad con lo previsto en el artículo 141 del Reglamento.
5. Respuesta a la solicitud de acceso al expediente de contratación.

Asimismo, me comprometo a remitir la confirmación de recepción, en el plazo máximo de dos (2) días hábiles de recibida la comunicación.

[CONSIGNAR CIUDAD Y FECHA]

.....
**Firma, Nombres y Apellidos del representante
común del consorcio**

Importante

La notificación dirigida a la dirección de correo electrónico consignada se entenderá válidamente efectuada cuando la Entidad reciba acuse de recepción.



ANEXO N° 2

DECLARACIÓN JURADA (ART. 52 DEL REGLAMENTO DE LA LEY DE CONTRATACIONES DEL ESTADO)

Señores

[CONSIGNAR ÓRGANO ENCARGADO DE LAS CONTRATACIONES O COMITÉ DE SELECCIÓN, SEGÚN CORRESPONDA]

ADJUDICACIÓN SIMPLIFICADA N° [CONSIGNAR NOMENCLATURA DEL PROCEDIMIENTO]
Presente.-

Mediante el presente el suscrito, postor y/o Representante Legal de [CONSIGNAR EN CASO DE SER PERSONA JURÍDICA], declaro bajo juramento:

- i. No haber incurrido y me obligo a no incurrir en actos de corrupción, así como a respetar el principio de integridad.
- ii. No tener impedimento para postular en el procedimiento de selección ni para contratar con el Estado, conforme al artículo 11 de la Ley de Contrataciones del Estado.
- iii. Conocer las sanciones contenidas en la Ley de Contrataciones del Estado y su Reglamento, así como las disposiciones aplicables de la Ley N° 27444, Ley del Procedimiento Administrativo General.
- iv. Participar en el presente proceso de contratación en forma independiente sin mediar consulta, comunicación, acuerdo, arreglo o convenio con ningún proveedor; y, conocer las disposiciones del Decreto Legislativo N° 1034, Decreto Legislativo que aprueba la Ley de Represión de Conductas Anticompetitivas.
- v. Conocer, aceptar y someterme a las bases, condiciones y reglas del procedimiento de selección.
- vi. Ser responsable de la veracidad de los documentos e información que presento en el presente procedimiento de selección.
- vii. Comprometerme a mantener la oferta presentada durante el procedimiento de selección y a perfeccionar el contrato, en caso de resultar favorecido con la buena pro.

[CONSIGNAR CIUDAD Y FECHA]

.....
**Firma, Nombres y Apellidos del postor o
Representante legal, según corresponda**

Importante

En el caso de consorcios, cada integrante debe presentar esta declaración jurada, salvo que sea presentada por el representante común del consorcio.



ANEXO N° 3

DECLARACIÓN JURADA DE CUMPLIMIENTO DE LOS TÉRMINOS DE REFERENCIA

Señores

[CONSIGNAR ÓRGANO ENCARGADO DE LAS CONTRATACIONES O COMITÉ DE SELECCIÓN, SEGÚN CORRESPONDA]

ADJUDICACIÓN SIMPLIFICADA N° [CONSIGNAR NOMENCLATURA DEL PROCEDIMIENTO]
Presente.-

Es grato dirigirme a usted, para hacer de su conocimiento que luego de haber examinado las bases y demás documentos del procedimiento de la referencia y, conociendo todos los alcances y las condiciones detalladas en dichos documentos, el postor que suscribe ofrece el servicio de consultoría de **[CONSIGNAR EL OBJETO DE LA CONVOCATORIA]**, de conformidad con los Términos de Referencia que se indican en el numeral 3.1 del Capítulo III de la sección específica de las bases y los documentos del procedimiento.

[CONSIGNAR CIUDAD Y FECHA]

.....
**Firma, Nombres y Apellidos del postor o
Representante legal o común, según corresponda**

Importante

Adicionalmente, puede requerirse la presentación de documentación que acredite el cumplimiento de los términos de referencia, conforme a lo indicado en el acápite relacionado al contenido de las ofertas de la presente sección de las bases.



ANEXO N° 4

DECLARACIÓN JURADA DE PLAZO DE PRESTACIÓN DEL SERVICIO DE CONSULTORÍA

Señores

[CONSIGNAR ÓRGANO ENCARGADO DE LAS CONTRATACIONES O COMITÉ DE SELECCIÓN, SEGÚN CORRESPONDA]

ADJUDICACIÓN SIMPLIFICADA N° [CONSIGNAR NOMENCLATURA DEL PROCEDIMIENTO]

Presente.-

Mediante el presente, con pleno conocimiento de las condiciones que se exigen en las bases del procedimiento de la referencia, me comprometo a prestar el servicio de consultoría objeto del presente procedimiento de selección en el plazo de **[CONSIGNAR EL PLAZO OFERTADO]**.

[CONSIGNAR CIUDAD Y FECHA]

.....
**Firma, Nombres y Apellidos del postor o
Representante legal o común, según corresponda**



ANEXO N° 5

CARTA DE COMPROMISO DEL PERSONAL CLAVE

Señores

[CONSIGNAR ÓRGANO ENCARGADO DE LAS CONTRATACIONES O COMITÉ DE SELECCIÓN, SEGÚN CORRESPONDA]

ADJUDICACIÓN SIMPLIFICADA N° [CONSIGNAR NOMENCLATURA DEL PROCEDIMIENTO]

Presente.-

Yo [CONSIGNAR NOMBRES Y APELLIDOS COMPLETOS] identificado con documento de identidad N° [CONSIGNAR NÚMERO DE DNI O DOCUMENTO DE IDENTIDAD ANÁLOGO], domiciliado en [CONSIGNAR EL DOMICILIO LEGAL], declaro bajo juramento:

Que, me comprometo a prestar mis servicios en el cargo de [CONSIGNAR EL CARGO A DESEMPEÑAR] para ejecutar [CONSIGNAR LA DENOMINACIÓN DE LA CONVOCATORIA] en caso que el postor [CONSIGNAR EL NOMBRE, DENOMINACIÓN O RAZÓN SOCIAL DEL POSTOR²²] resulte favorecido con la buena pro y suscriba el contrato correspondiente.

Para dicho efecto, declaro que mis calificaciones y experiencia son las siguientes:

A. Calificaciones

A.1 Formación académica:

Carrera profesional	
Universidad	
Título profesional o grado obtenido	
Fecha de expedición del grado o título	

A.2 Capacitación:

N°	Materia de la capacitación	Cantidad de horas lectivas	Institución educativa u organización	Fecha de expedición del documento
Total horas lectivas				

B. Experiencia

[CONSIGNAR LA EXPERIENCIA SEGÚN LO REQUERIDO EN EL CAPÍTULO III DE LA PRESENTE SECCIÓN DE LAS BASES].

N°	Cliente o Empleador	Objeto de la contratación	Fecha de inicio	Fecha de culminación	Tiempo
1					
2					
(...)					

La experiencia total acumulada es de: [CONSIGNAR LA EXPERIENCIA TOTAL ACUMULADA EN AÑOS, MESES Y DÍAS, SEGÚN CORRESPONDA].

Asimismo, manifiesto mi disposición de ejecutar las actividades que comprenden el desempeño del

²² En el caso que el postor sea un consorcio se debe consignar el nombre del consorcio o de uno de sus integrantes.



referido cargo, durante el periodo de ejecución del contrato.

[CONSIGNAR CIUDAD Y FECHA]

.....
Firma, Nombres y Apellidos del personal

Importante

- *De conformidad con el literal d) del artículo 52 del Reglamento la carta de compromiso del personal clave, debe contar con la firma legalizada de este.*
- *De presentarse experiencia ejecutada paralelamente (traslape), para el cómputo del tiempo de dicha experiencia sólo se considerará una vez el periodo traslapado.*



ANEXO N° 6

PROMESA DE CONSORCIO

(Sólo para el caso en que un consorcio se presente como postor)

Señores

[CONSIGNAR ÓRGANO ENCARGADO DE LAS CONTRATACIONES O COMITÉ DE SELECCIÓN, SEGÚN CORRESPONDA]

ADJUDICACIÓN SIMPLIFICADA N° [CONSIGNAR NOMENCLATURA DEL PROCEDIMIENTO]

Presente.-

Los suscritos declaramos expresamente que hemos convenido en forma irrevocable, durante el lapso que dure el procedimiento de selección, para presentar una oferta conjunta a la **ADJUDICACIÓN SIMPLIFICADA N° [CONSIGNAR NOMENCLATURA DEL PROCEDIMIENTO]**.

Asimismo, en caso de obtener la buena pro, nos comprometemos a formalizar el contrato de consorcio, de conformidad con lo establecido por el artículo 140 del Reglamento de la Ley de Contrataciones del Estado, bajo las siguientes condiciones:

a) Integrantes del consorcio

1. [NOMBRE, DENOMINACIÓN O RAZÓN SOCIAL DEL CONSORCIADO 1].
2. [NOMBRE, DENOMINACIÓN O RAZÓN SOCIAL DEL CONSORCIADO 2].

b) Designamos a [CONSIGNAR NOMBRES Y APELLIDOS DEL REPRESENTANTE COMÚN], identificado con [CONSIGNAR TIPO DE DOCUMENTO DE IDENTIDAD] N° [CONSIGNAR NÚMERO DE DOCUMENTO DE IDENTIDAD], como representante común del consorcio para efectos de participar en todos los actos referidos al procedimiento de selección, suscripción y ejecución del contrato correspondiente con [CONSIGNAR NOMBRE DE LA ENTIDAD].

Asimismo, declaramos que el representante común del consorcio no se encuentra impedido, inhabilitado ni suspendido para contratar con el Estado.

c) Fijamos nuestro domicilio legal común en [.....].

d) Las obligaciones que corresponden a cada uno de los integrantes del consorcio son las siguientes:

1. OBLIGACIONES DE [NOMBRE, DENOMINACIÓN O RAZÓN SOCIAL DEL CONSORCIADO 1] [%]²³

[DESCRIBIR LAS OBLIGACIONES DEL CONSORCIADO 1]

2. OBLIGACIONES DE [NOMBRE, DENOMINACIÓN O RAZÓN SOCIAL DEL CONSORCIADO 2] [%]²⁴

[DESCRIBIR LAS OBLIGACIONES DEL CONSORCIADO 2]

TOTAL OBLIGACIONES

100%²⁵

²³ Consignar únicamente el porcentaje total de las obligaciones, el cual debe ser expresado en número entero, sin decimales.

²⁴ Consignar únicamente el porcentaje total de las obligaciones, el cual debe ser expresado en número entero, sin decimales.

²⁵ Este porcentaje corresponde a la sumatoria de los porcentajes de las obligaciones de cada uno de los integrantes del consorcio.



[CONSIGNAR CIUDAD Y FECHA]

.....
Consortiado 1
Nombres, apellidos y firma del Consortiado 1
o de su Representante Legal
Tipo y N° de Documento de Identidad

.....
Consortiado 2
Nombres, apellidos y firma del Consortiado 2
o de su Representante Legal
Tipo y N° de Documento de Identidad

Importante

De conformidad con el artículo 52 del Reglamento, las firmas de los integrantes del consorcio deben ser legalizadas.



Importante para la Entidad

En caso de procedimientos bajo el sistema a suma alzada incluir el siguiente anexo:

Esta nota deberá ser eliminada una vez culminada la elaboración de las bases

ANEXO N° 7
OFERTA ECONÓMICA

Señores

[CONSIGNAR ÓRGANO ENCARGADO DE LAS CONTRATACIONES O COMITÉ DE SELECCIÓN, SEGÚN CORRESPONDA]

ADJUDICACIÓN SIMPLIFICADA N° [CONSIGNAR NOMENCLATURA DEL PROCEDIMIENTO]

Presente.-

Es grato dirigirme a usted, para hacer de su conocimiento que, de acuerdo con las bases, mi oferta económica es la siguiente:

CONCEPTO	OFERTA ECONÓMICA
TOTAL	

La oferta económica [CONSIGNAR LA MONEDA DE LA CONVOCATORIA] incluye todos los tributos, seguros, transporte, inspecciones, pruebas y, de ser el caso, los costos laborales conforme a la legislación vigente, así como cualquier otro concepto que pueda tener incidencia sobre el costo del servicio de consultoría a contratar; excepto la de aquellos postores que gocen de alguna exoneración legal, no incluirán en su oferta económica los tributos respectivos.

[CONSIGNAR CIUDAD Y FECHA]

.....
**Firma, Nombres y Apellidos del postor o
Representante legal o común, según corresponda**

Importante

- El postor debe consignar el monto total de la oferta económica, sin perjuicio, que de resultar favorecido con la buena pro, presente el detalle de precios unitarios y la estructura de costos para el perfeccionamiento del contrato.*
- En caso que el postor reduzca su oferta, según lo previsto en el artículo 68 del Reglamento, debe presentar nuevamente este Anexo.*
- El postor que goce de alguna exoneración legal, debe indicar que su oferta no incluye el tributo materia de la exoneración, debiendo incluir el siguiente texto:*

“Mi oferta no incluye [CONSIGNAR EL TRIBUTO MATERIA DE LA EXONERACIÓN]”.

Importante para la Entidad

- En caso de procedimientos según relación de ítems, consignar lo siguiente:
“El postor puede presentar su oferta económica en un solo documento o documentos independientes, en los ítems que se presente”.*
- En caso de contrataciones que conllevan la ejecución de prestaciones accesorias, consignar lo siguiente:
“El postor debe detallar en su oferta económica, el monto correspondiente a la prestación principal y las prestaciones accesorias”.*

Incluir las disposiciones, según corresponda. Una vez culminada la elaboración de las bases, las notas que no se incorporen deben ser eliminadas.



Importante para la Entidad

En caso de procedimientos bajo el sistema a precios unitarios incluir el siguiente anexo:

Esta nota deberá ser eliminada una vez culminada la elaboración de las bases

ANEXO N° 7

OFERTA ECONÓMICA

Señores

[CONSIGNAR ÓRGANO ENCARGADO DE LAS CONTRATACIONES O COMITÉ DE SELECCIÓN, SEGÚN CORRESPONDA]

ADJUDICACIÓN SIMPLIFICADA N° [CONSIGNAR NOMENCLATURA DEL PROCEDIMIENTO]

Presente.-

Es grato dirigirme a usted, para hacer de su conocimiento que, de acuerdo con las bases, mi oferta económica es la siguiente:

CONCEPTO	PRECIO UNITARIO	OFERTA ECONÓMICA
TOTAL		

La oferta económica [CONSIGNAR LA MONEDA DE LA CONVOCATORIA] incluye todos los tributos, seguros, transporte, inspecciones, pruebas y, de ser el caso, los costos laborales conforme a la legislación vigente, así como cualquier otro concepto que pueda tener incidencia sobre el costo del servicio de consultoría a contratar; excepto la de aquellos postores que gocen de alguna exoneración legal, no incluirán en su oferta económica los tributos respectivos.

[CONSIGNAR CIUDAD Y FECHA]

.....
**Firma, Nombres y Apellidos del postor o
Representante legal o común, según corresponda**

Importante

- El postor debe consignar los precios unitarios y subtotales de su oferta económica.*
- En caso que el postor reduzca su oferta, según lo previsto en el artículo 68 del Reglamento, debe presentar nuevamente este Anexo.*
- El postor que goce de alguna exoneración legal, debe indicar que su oferta no incluye el tributo materia de la exoneración debiendo incluir el siguiente texto:
"Mi oferta no incluye [CONSIGNAR EL TRIBUTO MATERIA DE LA EXONERACIÓN]".*

Importante para la Entidad

- En caso de procedimientos según relación de ítems, consignar lo siguiente:
"El postor puede presentar su oferta económica en un solo documento o documentos independientes, en los ítems que se presente".*
- En caso de contrataciones que conllevan la ejecución de prestaciones accesorias, consignar lo siguiente:
"El postor debe detallar en su oferta económica, el monto correspondiente a la prestación principal y las prestaciones accesorias".*

Incluir las disposiciones, según corresponda. Una vez culminada la elaboración de las bases, las notas que no se



incorporen deben ser eliminadas



Importante para la Entidad

En caso de procedimientos bajo el sistema de tarifas incluir el siguiente anexo:

Esta nota deberá ser eliminada una vez culminada la elaboración de las bases

ANEXO N° 7
OFERTA ECONÓMICA

Señores

[CONSIGNAR ÓRGANO ENCARGADO DE LAS CONTRATACIONES O COMITÉ DE SELECCIÓN, SEGÚN CORRESPONDA]

ADJUDICACIÓN SIMPLIFICADA N° [CONSIGNAR NOMENCLATURA DEL PROCEDIMIENTO]

Presente.-

Es grato dirigirme a usted, para hacer de su conocimiento que, de acuerdo con las bases, mi oferta económica es la siguiente:

DESCRIPCIÓN DEL OBJETO	N° DE PERIODOS DE TIEMPO ²⁶	PERIODO O UNIDAD DE TIEMPO DE LA TARIFA ²⁷	TARIFA UNITARIA OFERTADA ²⁸	TOTAL OFERTA ECONÓMICA

La oferta económica [CONSIGNAR LA MONEDA DE LA CONVOCATORIA] incluye todos los tributos, seguros, transporte, inspecciones, pruebas y, de ser el caso, los costos laborales conforme a la legislación vigente, así como cualquier otro concepto que pueda tener incidencia sobre el costo del servicio de consultoría a contratar; excepto la de aquellos postores que gocen de alguna exoneración legal, no incluirán en su oferta económica los tributos respectivos.

[CONSIGNAR CIUDAD Y FECHA]

.....
Firma, Nombres y Apellidos del postor o Representante legal o común, según corresponda

Importante

- En caso que el postor reduzca su oferta, según lo previsto en el artículo 68 del Reglamento, debe presentar nuevamente este Anexo.*
- El postor que goce de alguna exoneración legal, debe indicar que su oferta no incluye el tributo materia de la exoneración, debiendo incluir el siguiente texto:*

"Mi oferta no incluye [CONSIGNAR EL TRIBUTO MATERIA DE LA EXONERACIÓN]".

Importante para la Entidad

- En caso de procedimientos según relación de ítems, consignar lo siguiente:*
"El postor puede presentar su oferta económica en un solo documento o documentos independientes, en los ítems que se presente".
- En caso de contrataciones que conllevan la ejecución de prestaciones accesorias, consignar lo siguiente:*
"El postor debe detallar en su oferta económica, el monto correspondiente a la prestación principal y las prestaciones accesorias".

Incluir las disposiciones, según corresponda. Una vez culminada la elaboración de las bases, las notas que no se incorporen deben ser eliminadas

²⁶ Número estimado de días, meses, entre otros de la ejecución de la prestación, según lo establecido en las bases.

²⁷ Día, mes, entre otros, según lo establecido en las bases.

²⁸ El postor formula su oferta proponiendo una tarifa fija en base al periodo o unidad de tiempo establecida en las bases.



Importante para la Entidad

Si durante la fase de actos preparatorios, las Entidades advierten que es posible la participación de proveedores que gozan del beneficio de la exoneración del IGV prevista en la Ley N° 27037, Ley de Promoción de la Inversión en la Amazonía, incluir el siguiente anexo:

Esta nota deberá ser eliminada una vez culminada la elaboración de las bases.

ANEXO N° 8

DECLARACIÓN JURADA DE CUMPLIMIENTO DE CONDICIONES PARA LA APLICACIÓN DE LA EXONERACIÓN DEL IGV

Señores

[CONSIGNAR ÓRGANO ENCARGADO DE LAS CONTRATACIONES O COMITÉ DE SELECCIÓN, SEGÚN CORRESPONDA]

ADJUDICACIÓN SIMPLIFICADA N° [CONSIGNAR NOMENCLATURA DEL PROCEDIMIENTO]

Mediante el presente el suscrito, postor y/o Representante Legal de [CONSIGNAR EN CASO DE SER PERSONA JURÍDICA], declaro bajo juramento que gozo del beneficio de la exoneración del IGV previsto en la Ley N° 27037, Ley de Promoción de la Inversión en la Amazonía, dado que cumplo con las condiciones siguientes:

- 1.- Que el domicilio fiscal de la empresa²⁹ se encuentra ubicada en la Amazonía y coincide con el lugar establecido como sede central (donde tiene su administración y lleva su contabilidad);
- 2.- Que la empresa se encuentra inscrita en las Oficinas Registrales de la Amazonía (exigible en caso de personas jurídicas);
- 3.- Que, al menos el setenta por ciento (70%) de los activos fijos de la empresa se encuentran en la Amazonía; y
- 4.- Que la empresa no presta servicios fuera de la Amazonía.

[CONSIGNAR CIUDAD Y FECHA]

.....
Firma, Nombres y Apellidos del postor o Representante legal, según corresponda

Importante

Cuando se trate de consorcios, esta declaración jurada será presentada por cada uno de los integrantes del consorcio, salvo que se trate de consorcios con contabilidad independiente, en cuyo caso debe ser suscrita por el representante común, debiendo indicar su condición de consorcio con contabilidad independiente y el número de RUC del consorcio.

²⁹ En el artículo 1 del "Reglamento de las Disposiciones Tributarias contenidas en la Ley de Promoción de la Inversión en la Amazonía" se define como "empresa" a las "Personas naturales, sociedades conyugales, sucesiones indivisas y personas consideradas jurídicas por la Ley del Impuesto a la Renta, generadoras de rentas de tercera categoría, ubicadas en la Amazonía. Las sociedades conyugales son aquéllas que ejerzan la opción prevista en el Artículo 16 de la Ley del Impuesto a la Renta."



ANEXO N° 9

DECLARACIÓN JURADA DEL PERSONAL CLAVE PROPUESTO

Señores

[CONSIGNAR ÓRGANO ENCARGADO DE LAS CONTRATACIONES O COMITÉ DE SELECCIÓN, SEGÚN CORRESPONDA]

ADJUDICACIÓN SIMPLIFICADA N° [CONSIGNAR NOMENCLATURA DEL PROCEDIMIENTO]

Presente.-

Mediante el presente el suscrito, postor y/o Representante Legal de [CONSIGNAR EN CASO DE SER PERSONA JURÍDICA], declaro bajo juramento que la información del personal clave propuesto es el siguiente:

NOMBRES Y APELLIDOS	DOCUMENTO NACIONAL DE IDENTIDAD U OTRO ANÁLOGO	CARGO	CARRERA PROFESIONAL	N° DE FOLIO EN LA OFERTA	TIEMPO DE EXPERIENCIA ACREDITADA	N° DE FOLIO EN LA OFERTA

[CONSIGNAR CIUDAD Y FECHA]

.....
Firma, Nombres y Apellidos del postor o Representante legal o común, según corresponda

Importante

El postor debe presentar dentro de su oferta la carta de compromiso del personal clave con firma legalizada, según Anexo N° 5.



ANEXO N° 10

EXPERIENCIA DEL POSTOR EN LA ESPECIALIDAD

Señores

[CONSIGNAR ÓRGANO ENCARGADO DE LAS CONTRATACIONES O COMITÉ DE SELECCIÓN, SEGÚN CORRESPONDA]

ADJUDICACIÓN SIMPLIFICADA N° [CONSIGNAR NOMENCLATURA DEL PROCEDIMIENTO]

Presente.-

Mediante el presente, el suscrito detalla la siguiente EXPERIENCIA EN LA ESPECIALIDAD:

N°	CLIENTE	OBJETO DEL CONTRATO	N° CONTRATO / O/S / COMPROBANTE DE PAGO	FECHA DEL CONTRATO O CP ³⁰	FECHA DE LA CONFORMIDAD DE SER EL CASO ³¹	EXPERIENCIA PROVENIENTE ³² DE:	MONEDA	IMPORTE ³³	TIPO DE CAMBIO VENTA ³⁴	MONTO FACTURADO ACUMULADO ³⁵
1										
2										

³⁰ Se refiere a la fecha de suscripción del contrato, de la emisión de la Orden de Servicios o de cancelación del comprobante de pago, según corresponda.

³¹ Únicamente, cuando la fecha del perfeccionamiento del contrato, sea previa a los diez (10) años anteriores a la fecha de presentación de ofertas, caso en el cual el postor debe acreditar que la conformidad se emitió dentro de dicho periodo.

³² Si el titular de la experiencia no es el postor, consignar si dicha experiencia corresponde a la matriz en caso que el postor sea sucursal, o fue transmitida por reorganización societaria, debiendo acompañar la documentación sustentatoria correspondiente. Al respecto, según la Opinión N° 216-2017/DTN "Considerando que la sociedad matriz y la sucursal constituyen la misma persona jurídica, la sucursal puede acreditar como suya la experiencia de su matriz". Del mismo modo, según lo previsto en la Opinión N° 010-2013/DTN, "... en una operación de reorganización societaria que comprende tanto una fusión como una escisión, la sociedad resultante podrá acreditar como suya la experiencia de la sociedad incorporada o absorbida, que se extingue producto de la fusión; asimismo, si en virtud de la escisión se transfiere un bloque patrimonial consistente en una línea de negocio completa, la sociedad resultante podrá acreditar como suya la experiencia de la sociedad escindida, correspondiente a la línea de negocio transmitida. De esta manera, la sociedad resultante podrá emplear la experiencia transmitida, como consecuencia de la reorganización societaria antes descrita, en los futuros procesos de selección en los que participe".

³³ Se refiere al monto del contrato ejecutado incluido adicionales y reducciones, de ser el caso.

³⁴ El tipo de cambio venta debe corresponder al publicado por la SBS correspondiente a la fecha de suscripción del contrato, de la emisión de la Orden de Servicios o de cancelación del comprobante de pago, según corresponda.

³⁵ Consignar en la moneda establecida en las bases.



Nº	CLIENTE	OBJETO DEL CONTRATO	N° CONTRATO / O/S / COMPROBANTE DE PAGO	FECHA DEL CONTRATO O CP ³⁰	FECHA DE LA CONFORMIDAD DE SER EL CASO ³¹	EXPERIENCIA PROVENIENTE ³² DE:	MONEDA	IMPORTE ³³	TIPO DE CAMBIO VENTA ³⁴	MONTO FACTURADO ACUMULADO ³⁵
3										
4										
5										
6										
7										
8										
9										
10										
	...									
20										
TOTAL										

[CONSIGNAR CIUDAD Y FECHA]

.....
Firma, Nombres y Apellidos del postor o
Representante legal o común, según corresponda



ANEXO N° 11

DECLARACIÓN JURADA (NUMERAL 49.4 DEL ARTÍCULO 49 DEL REGLAMENTO)

Señores

[CONSIGNAR ÓRGANO ENCARGADO DE LAS CONTRATACIONES O COMITÉ DE SELECCIÓN, SEGÚN CORRESPONDA]

ADJUDICACIÓN SIMPLIFICADA N° [CONSIGNAR NOMENCLATURA DEL PROCEDIMIENTO]

Presente.-

Mediante el presente el suscrito, postor y/o Representante Legal de [CONSIGNAR EN CASO DE SER PERSONA JURÍDICA], declaro que la experiencia que acredito de la empresa [CONSIGNAR LA DENOMINACIÓN DE LA PERSONA JURÍDICA] como consecuencia de una reorganización societaria, no se encuentra en el supuesto establecido en el numeral 49.4 del artículo 49 del Reglamento.

[CONSIGNAR CIUDAD Y FECHA]

.....
**Firma, Nombres y Apellidos del postor o
Representante legal, según corresponda**

Importante

A efectos de cautelar la veracidad de esta declaración, el postor puede verificar la información de la Relación de Proveedores Sancionados por el Tribunal de Contrataciones del Estado con Sanción Vigente en <http://portal.osce.gob.pe/rnp/content/relación-de-proveedores-sancionados>.

También le asiste dicha facultad al órgano encargado de las contrataciones o al órgano de la Entidad al que se le haya asignado la función de verificación de la oferta presentada por el postor ganador de la buena pro.



Importante para la Entidad

En el caso de contratación de servicios de consultoría que se presten fuera de la provincia de Lima y Callao, cuyo valor estimado no supere los doscientos mil Soles (S/ 200,000.00) o en procedimientos de selección según relación de ítems cuando algún ítem no supere dicho monto, se debe considerar el siguiente anexo:

Esta nota deberá ser eliminada una vez culminada la elaboración de las bases.

ANEXO N° 12

**SOLICITUD DE BONIFICACIÓN DEL DIEZ POR CIENTO (10%) POR SERVICIOS PRESTADOS FUERA DE LA PROVINCIA DE LIMA Y CALLAO
(DE SER EL CASO, SOLO PRESENTAR ESTA SOLICITUD EN EL ÍTEM [INCLUIR EN CASO CORRESPONDA, EN PROCEDIMIENTOS POR RELACIÓN DE ÍTEMS, CONSIGNANDO EL N° DEL ÍTEM O ÍTEMS CUYO VALOR ESTIMADO NO SUPERA LOS DOSCIENTOS MIL SOLES (S/ 200,000.00)])**

Señores

[CONSIGNAR ÓRGANO ENCARGADO DE LAS CONTRATACIONES O COMITÉ DE SELECCIÓN, SEGÚN CORRESPONDA]

ADJUDICACIÓN SIMPLIFICADA N° [CONSIGNAR NOMENCLATURA DEL PROCEDIMIENTO]
Presente.-

Mediante el presente el suscrito, postor y/o Representante Legal de [CONSIGNAR EN CASO DE SER PERSONA JURÍDICA], solicito la asignación de la bonificación del diez por ciento (10%) sobre el puntaje total en [CONSIGNAR EL ÍTEM O ÍTEMS, SEGÚN CORRESPONDA, EN LOS QUE SE SOLICITA LA BONIFICACIÓN] debido a que el domicilio de mi representada se encuentra ubicado en la provincia o provincia colindante donde se ejecuta la prestación.

[CONSIGNAR CIUDAD Y FECHA]

.....
Firma, Nombres y Apellidos del postor o Representante legal, según corresponda

Importante

- *Para asignar la bonificación, el órgano encargado de las contrataciones o el comité de selección, según corresponda, verifica el domicilio consignado por el postor en el Registro Nacional de Proveedores (RNP).*
- *Para que el postor pueda acceder a la bonificación, debe cumplir con las condiciones establecidas en el literal f) del artículo 50 del Reglamento.*



Importante

Cuando se trate de consorcios, la declaración jurada es la siguiente:

ANEXO N° 12

SOLICITUD DE BONIFICACIÓN DEL DIEZ POR CIENTO (10%) POR SERVICIOS PRESTADOS FUERA DE LA PROVINCIA DE LIMA Y CALLAO
(DE SER EL CASO, SOLO PRESENTAR ESTA SOLICITUD EN EL ÍTEM [INCLUIR EN CASO CORRESPONDA, EN PROCEDIMIENTOS POR RELACIÓN DE ÍTEMS, CONSIGNANDO EL N° DEL ÍTEM O ÍTEMS CUYO VALOR ESTIMADO NO SUPERA LOS DOSCIENTOS MIL SOLES (S/ 200,000.00)])

Señores

[CONSIGNAR ÓRGANO ENCARGADO DE LAS CONTRATACIONES O COMITÉ DE SELECCIÓN, SEGÚN CORRESPONDA]

ADJUDICACIÓN SIMPLIFICADA N° [CONSIGNAR NOMENCLATURA DEL PROCEDIMIENTO]

Presente.-

Mediante el presente el que se suscribe, [...], representante común del consorcio [CONSIGNAR EL NOMBRE DEL CONSORCIO], solicito la asignación de la bonificación del diez por ciento (10%) sobre el puntaje total en [CONSIGNAR EL ÍTEM O ÍTEMS, SEGÚN CORRESPONDA, EN LOS QUE SE SOLICITA LA BONIFICACIÓN] debido a que los domicilios de todos los integrantes del consorcio se encuentran ubicados en la provincia o provincias colindantes donde se ejecuta la prestación.

[CONSIGNAR CIUDAD Y FECHA]

.....
**Firma, Nombres y Apellidos del representante
común del consorcio**

Importante

- *Para asignar la bonificación, el órgano encargado de las contrataciones o el comité de selección, verifica el domicilio consignado de los integrantes del consorcio, en el Registro Nacional de Proveedores (RNP).*
- *Para que un consorcio pueda acceder a la bonificación, cada uno de sus integrantes debe cumplir con las condiciones establecidas en el literal f) del artículo 50 del Reglamento.*



ANEXO N° 13

SOLICITUD DE BONIFICACIÓN DEL CINCO POR CIENTO (5%) POR TENER LA CONDICIÓN DE MICRO Y PEQUEÑA EMPRESA

Señores

[CONSIGNAR ÓRGANO ENCARGADO DE LAS CONTRATACIONES O COMITÉ DE SELECCIÓN, SEGÚN CORRESPONDA]

ADJUDICACIÓN SIMPLIFICADA N° [CONSIGNAR NOMENCLATURA DEL PROCEDIMIENTO]

Presente.-

Mediante el presente el suscrito, postor y/o Representante legal de [CONSIGNAR EN CASO DE SER PERSONA JURÍDICA], solicito la asignación de la bonificación del cinco por ciento (5%) sobre el puntaje total obtenido, debido a que mi representada cuenta con la condición de micro y pequeña empresa.

[CONSIGNAR CIUDAD Y FECHA]

.....
**Firma, Nombres y Apellidos del postor o
Representante legal o común, según corresponda**

Importante

- *Para asignar la bonificación, el órgano encargado de las contrataciones o comité de selección, según corresponda, verifica la página web del Ministerio de Trabajo y Promoción del Empleo en la sección consulta de empresas acreditadas en el REMYPE en el link <http://www2.trabajo.gob.pe/servicios-en-linea-2-2/>.*
- *Para que un consorcio pueda acceder a la bonificación, cada uno de sus integrantes debe cumplir con la condición de micro y pequeña empresa.*



ANEXO N° 14

**AUTORIZACIÓN DE NOTIFICACIÓN DE LA DECISIÓN DE LA ENTIDAD SOBRE LA
SOLICITUD DE AMPLIACIÓN DE PLAZO MEDIANTE MEDIOS ELECTRÓNICOS DE
COMUNICACIÓN**

(DOCUMENTO A PRESENTAR EN EL PERFECCIONAMIENTO DEL CONTRATO)

Señores

**[CONSIGNAR ÓRGANO ENCARGADO DE LAS CONTRATACIONES O COMITÉ DE SELECCIÓN,
SEGÚN CORRESPONDA]**

ADJUDICACIÓN SIMPLIFICADA N° [CONSIGNAR NOMENCLATURA DEL PROCEDIMIENTO]

Presente.-

El que se suscribe, [.....], postor adjudicado y/o Representante Legal de [CONSIGNAR EN CASO DE SER PERSONA JURÍDICA], identificado con [CONSIGNAR TIPO DE DOCUMENTO DE IDENTIDAD] N° [CONSIGNAR NÚMERO DE DOCUMENTO DE IDENTIDAD], autorizo que durante la ejecución del contrato se me notifique al correo electrónico [INDICAR EL CORREO ELECTRÓNICO] lo siguiente:

- ✓ Notificación de la decisión de la Entidad respecto a la solicitud de ampliación de plazo.

[CONSIGNAR CIUDAD Y FECHA]

.....
**Firma, Nombres y Apellidos del postor o
Representante legal o común, según corresponda**

Importante

La notificación de la decisión de la Entidad respecto a la solicitud de ampliación de plazo se efectúa por medios electrónicos de comunicación, siempre que se cuente con la autorización correspondiente y sea posible obtener un acuse de recibo a través del mecanismo utilizado.