

BASES ESTÁNDAR DE ADJUDICACIÓN SIMPLIFICADA PARA LA CONTRATACIÓN DEL SERVICIO DE CONSULTORÍA DE OBRA

Aprobado mediante Directiva N° 001-2019-OSCE/CD



SUB DIRECCIÓN DE NORMATIVIDAD – DIRECCIÓN TÉCNICO NORMATIVA
ORGANISMO SUPERVISOR DE LAS CONTRATACIONES DEL ESTADO - OSCE

SIMBOLOGÍA UTILIZADA:

N°	Símbolo	Descripción
1	[ABC] / [.....]	La información solicitada dentro de los corchetes sombreados debe ser completada por la Entidad durante la elaboración de las bases.
2	[ABC] / [.....]	Es una indicación, o información que deberá ser completada por la Entidad con posterioridad al otorgamiento de la buena pro para el caso específico de la elaboración de la PROFORMA DEL CONTRATO; o por los proveedores, en el caso de los ANEXOS de la oferta.
3	<div>Importante</div> <div>• Abc</div>	Se refiere a consideraciones importantes a tener en cuenta por el órgano encargado de las contrataciones o comité de selección, según corresponda y por los proveedores.
4	<div>Advertencia</div> <div>• Abc</div>	Se refiere a advertencias a tener en cuenta por el órgano encargado de las contrataciones o comité de selección, según corresponda y por los proveedores.
5	<div>Importante para la Entidad</div> <div>• Xyz</div>	Se refiere a consideraciones importantes a tener en cuenta por el órgano encargado de las contrataciones o comité de selección, según corresponda y deben ser eliminadas una vez culminada la elaboración de las bases.

CARACTERÍSTICAS DEL DOCUMENTO:

Las bases estándar deben ser elaboradas en formato WORD, y deben tener las siguientes características:

N°	Características	Parámetros
1	Márgenes	Superior : 2.5 cm Inferior: 2.5 cm Izquierda: 2.5 cm Derecha: 2.5 cm
2	Fuente	Arial
3	Estilo de Fuente	Normal: Para el contenido en general Cursiva: Para el encabezado y pie de página Para las Consideraciones importantes (Ítem 3 del cuadro anterior)
4	Color de Fuente	Automático: Para el contenido en general Azul : Para las Consideraciones importantes (Ítem 3 del cuadro anterior)
5	Tamaño de Letra	16 : Para las dos primeras hojas de las Secciones General y Específica 11 : Para el nombre de los Capítulos. 10 : Para el cuerpo del documento en general 9 : Para el encabezado y pie de página Para el contenido de los cuadros, pudiendo variar, según la necesidad 8 : Para las Notas al pie
6	Alineación	Justificada: Para el contenido en general y notas al pie. Centrada : Para la primera página, los títulos de las Secciones y nombres de los Capítulos)
7	Interlineado	Sencillo
8	Espaciado	Anterior : 0 Posterior : 0
9	Subrayado	Para los nombres de las Secciones y para resaltar o hacer hincapié en algún concepto

INSTRUCCIONES DE USO:

- Una vez registrada la información solicitada dentro de los corchetes sombreados en gris, el texto deberá quedar en letra tamaño 10, con estilo normal, sin formato de negrita y sin sombreado.
- La nota **IMPORTANTE** no puede ser modificada ni eliminada en la Sección General. En el caso de la Sección Específica debe seguirse la instrucción que se indica en dicha nota.

BASES INTEGRADAS

BASES ESTÁNDAR DE ADJUDICACIÓN SIMPLIFICADA PARA LA CONTRATACIÓN DEL SERVICIO DE CONSULTORÍA DE OBRA¹

ADJUDICACIÓN SIMPLIFICADA N° 002 – 2025 – MDL/C.S. – PRIMERA CONVOCATORIA

CONTRATACIÓN DEL SERVICIO DE CONSULTORÍA DE OBRA, PARA LA SUPERVISIÓN DE LA EJECUCIÓN DE LA OBRA: “MEJORAMIENTO DEL SERVICIO DE MOVILIDAD URBANA EN VÍAS LOCALES DE LAS PRINCIPALES CALLES EN EL CENTRO POBLADO PALMIRA DISTRITO DE LEIMEBAMBA DE LA PROVINCIA DE CHACHAPOYAS DEL DEPARTAMENTO DE AMAZONAS”

¹ Estas Bases se utilizarán para la contratación del servicio de consultoría de obra. Para tal efecto, se deberá tener en cuenta la siguiente definición:

Consultoría de obra: Servicios profesionales altamente calificados consistente en la elaboración del expediente técnico de obras, en la supervisión de la elaboración del expediente técnico de obra o en la supervisión de obras.

DEBER DE COLABORACIÓN

La Entidad y todo proveedor que se someta a las presentes Bases, sea como participante, postor y/o contratista, deben conducir su actuación conforme a los principios previstos en la Ley de Contrataciones del Estado.

En este contexto, se encuentran obligados a prestar su colaboración al OSCE y a la Secretaría Técnica de la Comisión de Defensa de la Libre Competencia del INDECOPI, en todo momento según corresponda a sus competencias, a fin de comunicar presuntos casos de fraude, colusión y corrupción por parte de los funcionarios y servidores de la Entidad, así como los proveedores y demás actores que participan en el proceso de contratación.

De igual forma, deben poner en conocimiento del OSCE y a la Secretaría Técnica de la Comisión de Defensa de la Libre Competencia del INDECOPI los indicios de conductas anticompetitivas que se presenten durante el proceso de contratación, en los términos del Decreto Legislativo N° 1034, "Ley de Represión de Conductas Anticompetitivas", o norma que la sustituya, así como las demás normas de la materia.

La Entidad y todo proveedor que se someta a las presentes Bases, sea como participante, postor y/o contratista del proceso de contratación deben permitir al OSCE o a la Secretaría Técnica de la Comisión de Defensa de la Libre Competencia del INDECOPI el acceso a la información referida a las contrataciones del Estado que sea requerida, prestar testimonio o absolución de posiciones que se requieran, entre otras formas de colaboración.

SECCIÓN GENERAL

DISPOSICIONES COMUNES DEL PROCEDIMIENTO DE SELECCIÓN

(ESTA SECCIÓN NO DEBE SER MODIFICADA EN NINGÚN EXTREMO, BAJO SANCIÓN DE NULIDAD)

CAPÍTULO I ETAPAS DEL PROCEDIMIENTO DE SELECCIÓN

1.1. REFERENCIAS

Cuando en el presente documento se mencione la palabra Ley, se entiende que se está haciendo referencia a la Ley N° 30225, Ley de Contrataciones del Estado, y cuando se mencione la palabra Reglamento, se entiende que se está haciendo referencia al Reglamento de la Ley de Contrataciones del Estado aprobado por Decreto Supremo N° 344-2018-EF.

Las referidas normas incluyen sus respectivas modificaciones, de ser el caso.

1.2. CONVOCATORIA

Se realiza a través de su publicación en el SEACE de conformidad con lo señalado en el artículo 54 del Reglamento, en la fecha señalada en el calendario del procedimiento de selección, debiendo adjuntar las bases y resumen ejecutivo.

1.3. REGISTRO DE PARTICIPANTES

El registro de participantes se realiza conforme al artículo 55 del Reglamento. En el caso de un consorcio, basta que se registre uno (1) de sus integrantes.

Importante

- *Para registrarse como participante en un procedimiento de selección convocado por las Entidades del Estado Peruano, es necesario que los proveedores cuenten con inscripción vigente y estar habilitados ante el Registro Nacional de Proveedores (RNP) que administra el Organismo Supervisor de las Contrataciones del Estado (OSCE). Para obtener mayor información, se puede ingresar a la siguiente dirección electrónica: www.rnp.gob.pe.*
- *Los proveedores que deseen registrar su participación deben ingresar al SEACE utilizando su Certificado SEACE (usuario y contraseña). Asimismo, deben observar las instrucciones señaladas en el documento de orientación “Guía para el registro de participantes electrónico” publicado en <https://www2.seace.gob.pe/>.*
- *En caso los proveedores no cuenten con inscripción vigente en el RNP y/o se encuentren inhabilitados o suspendidos para ser participantes, postores y/o contratistas, el SEACE restringirá su registro, quedando a potestad de estos intentar nuevamente registrar su participación en el procedimiento de selección en cualquier otro momento, dentro del plazo establecido para dicha etapa, siempre que haya obtenido la vigencia de su inscripción o quedado sin efecto la sanción que le impuso el Tribunal de Contrataciones del Estado.*

1.4. FORMULACIÓN DE CONSULTAS Y OBSERVACIONES A LAS BASES

La formulación de consultas y observaciones a las bases se efectúa de conformidad con lo establecido en los numerales 72.1 y 72.2 del artículo 72 del Reglamento, así como el literal a) del artículo 89 del Reglamento.

Importante

No pueden formularse consultas ni observaciones respecto del contenido de una ficha de homologación aprobada. Las consultas y observaciones que se formulen sobre el particular, se tienen como no presentadas.

1.5. ABSOLUCIÓN DE CONSULTAS, OBSERVACIONES E INTEGRACIÓN DE BASES

La absolución de consultas, observaciones e integración de las bases se realizan conforme a las disposiciones previstas en el numeral 72.4 del artículo 72 y el literal a) del artículo 89 del Reglamento.

Importante

- *No se absolverán consultas y observaciones a las bases que se presenten en forma física.*
- *Cuando exista divergencia entre lo indicado en el pliego de absolución de consultas y observaciones y la integración de bases, prevalece lo absuelto en el referido pliego; sin perjuicio, del deslinde de responsabilidades correspondiente.*

1.6. FORMA DE PRESENTACIÓN DE OFERTAS

Las ofertas se presentan conforme lo establecido en el artículo 59 y en el artículo 90 del Reglamento.

Las declaraciones juradas, formatos o formularios previstos en las bases que conforman la oferta deben estar debidamente firmados por el postor (firma manuscrita o digital, según la Ley N° 27269, Ley de Firmas y Certificados Digitales²). Los demás documentos deben ser visados por el postor. En el caso de persona jurídica, por su representante legal, apoderado o mandatario designado para dicho fin y, en el caso de persona natural, por este o su apoderado. No se acepta el pegado de la imagen de una firma o visto. Las ofertas se presentan foliadas.

Importante

- *Los formularios electrónicos que se encuentran en el SEACE y que los proveedores deben llenar para presentar sus ofertas, tienen carácter de declaración jurada.*
- *En caso la información contenida en los documentos escaneados que conforman la oferta no coincida con lo declarado a través del SEACE, prevalece la información declarada en los documentos escaneados.*
- *No se tomará en cuenta las ofertas que se presenten en físico a la Entidad.*

1.7. PRESENTACIÓN Y APERTURA DE OFERTAS

El participante presentará su oferta de manera electrónica a través del SEACE, desde las 00:01 horas hasta las 23:59 horas del día establecido para el efecto en el cronograma del procedimiento; adjuntando el archivo digitalizado que contenga los documentos que conforman la oferta de acuerdo a lo requerido en las bases.

El participante debe verificar antes de su envío, bajo su responsabilidad, que el archivo pueda ser descargado y su contenido sea legible.

Importante

Los integrantes de un consorcio no pueden presentar ofertas individuales ni conformar más de un consorcio en un procedimiento de selección, o en un determinado ítem cuando se trate de procedimientos de selección según relación de ítems.

² Para mayor información sobre la normativa de firmas y certificados digitales ingresar a: <https://www.indecopi.gob.pe/web/firmas-digitales/firmar-y-certificados-digitales>

En la apertura electrónica de la oferta técnica, el órgano encargado de las contrataciones o el comité de selección, según corresponda, verifica la presentación de lo exigido en la sección específica de las bases de conformidad con el numeral 81.2 del artículo 81 del Reglamento y determina si las ofertas responden a las características y/o requisitos y condiciones de los Términos de Referencia, detallados en la sección específica de las bases. De no cumplir con lo requerido, la oferta se considera no admitida.

1.8. CALIFICACIÓN Y EVALUACIÓN DE LAS OFERTAS

La calificación y evaluación de los postores se realiza conforme los requisitos de calificación y factores de evaluación que se indican en la sección específica de las bases.

La evaluación técnica y económica se realiza sobre la base de:

Oferta técnica : 100 puntos
Oferta económica : 100 puntos

1.8.1 CALIFICACIÓN DE LAS OFERTAS TÉCNICAS

La calificación de las ofertas técnicas se realiza conforme a lo establecido en el numeral 82.1 del artículo 82 del Reglamento.

1.8.2 EVALUACIÓN DE LAS OFERTAS TÉCNICAS

La evaluación de las ofertas técnicas se realiza conforme a lo establecido en los numerales 82.2 y 82.3 del artículo 82 del Reglamento.

1.8.3 APERTURA Y EVALUACIÓN DE OFERTAS ECONÓMICAS

El órgano encargado de las contrataciones o el comité de selección, según corresponda, evalúa las ofertas económicas y determina el puntaje total de las ofertas conforme a lo dispuesto en el artículo 83 del Reglamento así como los coeficientes de ponderación previstos en la sección específica de las bases.

Importante

En el caso de contratación de consultorías de obras a ser prestadas fuera de la provincia de Lima y Callao, cuyo valor referencial no supere los doscientos mil Soles (S/200,000.00), a solicitud del postor se asigna una bonificación equivalente al diez por ciento (10%) sobre el puntaje total obtenido por los postores con domicilio en la provincia donde prestará el servicio, o en las provincias colindantes, sean o no pertenecientes al mismo departamento o región. El domicilio es el consignado en la constancia de inscripción ante el RNP³. Lo mismo aplica en el caso de procedimientos de selección por relación de ítems, cuando algún ítem no supera el monto señalado anteriormente.

1.9. SUBSANACIÓN DE LAS OFERTAS

La subsanación de las ofertas se sujeta a lo establecido en el artículo 60 del Reglamento. El plazo que se otorgue para la subsanación no puede ser inferior a un (1) día hábil.

La solicitud de subsanación se realiza de manera electrónica a través del SEACE y será remitida al correo electrónico consignado por el postor al momento de realizar su inscripción en el RNP, siendo su responsabilidad el permanente seguimiento de las notificaciones a dicho

³ La constancia de inscripción electrónica se visualizará en el portal web del Registro Nacional de Proveedores: www.mrp.gob.pe

correo. La notificación de la solicitud se entiende efectuada el día de su envío al correo electrónico.

La presentación de las subsanaciones se realiza a través del SEACE. No se tomará en cuenta la subsanación que se presente en físico a la Entidad.

1.10. OTORGAMIENTO DE LA BUENA PRO

La buena pro se otorga luego de la evaluación correspondiente según lo indicado en el numeral 1.8.3 de la presente sección.

Previo al otorgamiento de la buena pro, el órgano encargado de las contrataciones o el comité de selección, según corresponda, aplica lo dispuesto en el artículo 68 del Reglamento, sobre el rechazo de las ofertas, de ser el caso.

En el supuesto de que dos (2) o más ofertas empaten, el otorgamiento de la buena pro se efectúa siguiendo estrictamente el orden señalado en el numeral 91.2 del artículo 91 del Reglamento.

El desempate mediante sorteo se realiza de manera electrónica a través del SEACE.

Definida la oferta ganadora, el órgano encargado de las contrataciones o el comité de selección, según corresponda, otorga la buena pro, mediante su publicación en el SEACE, incluyendo el cuadro comparativo y las actas debidamente motivadas de los resultados de la admisión, no admisión, calificación, descalificación, evaluación, rechazo y el otorgamiento de la buena pro.

1.11. CONSENTIMIENTO DE LA BUENA PRO

Cuando se hayan presentado dos (2) o más ofertas, el consentimiento de la buena pro se produce a los cinco (5) días hábiles siguientes de la notificación de su otorgamiento, sin que los postores hayan ejercido el derecho de interponer el recurso de apelación.

En caso que se haya presentado una sola oferta, el consentimiento de la buena pro se produce el mismo día de la notificación de su otorgamiento.

El consentimiento del otorgamiento de la buena pro se publica en el SEACE al día hábil siguiente de producido.

Importante

Una vez consentido el otorgamiento de la buena pro, el órgano encargado de las contrataciones o el órgano de la Entidad al que se haya asignado tal función realiza la verificación de la oferta presentada por el postor ganador de la buena pro conforme lo establecido en el numeral 64.6 del artículo 64 del Reglamento.

CAPÍTULO II

SOLUCIÓN DE CONTROVERSIAS DURANTE EL PROCEDIMIENTO DE SELECCIÓN

2.1. RECURSO DE APELACIÓN

A través del recurso de apelación se pueden impugnar los actos dictados durante el desarrollo del procedimiento de selección hasta antes del perfeccionamiento del contrato.

El recurso de apelación se presenta ante la Entidad convocante, y es conocido y resuelto por su Titular, cuando el valor referencial sea igual o menor a cincuenta (50) UIT. Cuando el valor referencial sea mayor a dicho monto, el recurso de apelación se presenta ante y es resuelto por el Tribunal de Contrataciones del Estado.

En los procedimientos de selección según relación de ítems, el valor referencial total del procedimiento determina ante quién se presenta el recurso de apelación.

Los actos que declaren la nulidad de oficio, la cancelación del procedimiento de selección y otros actos emitidos por el Titular de la Entidad que afecten la continuidad de este, se impugnan ante el Tribunal de Contrataciones del Estado.

Importante

- *Una vez otorgada la buena pro, el órgano encargado de las contrataciones o el comité de selección, según corresponda, está en la obligación de permitir el acceso de los participantes y postores al expediente de contratación, salvo la información calificada como secreta, confidencial o reservada por la normativa de la materia, a más tardar dentro del día siguiente de haberse solicitado por escrito.*
- *A efectos de recoger la información de su interés, los postores pueden valerse de distintos medios, tales como: (i) la lectura y/o toma de apuntes, (ii) la captura y almacenamiento de imágenes, e incluso (iii) pueden solicitar copia de la documentación obrante en el expediente, siendo que, en este último caso, la Entidad deberá entregar dicha documentación en el menor tiempo posible, previo pago por tal concepto.*
- *El recurso de apelación se presenta ante la Mesa de Partes del Tribunal o ante las oficinas desconcentradas del OSCE o en la Unidad de Trámite Documentario de la Entidad, según corresponda.*

2.2. PLAZOS DE INTERPOSICIÓN DEL RECURSO DE APELACIÓN

La apelación contra el otorgamiento de la buena pro o contra los actos dictados con anterioridad a ella se interpone dentro de los cinco (5) días hábiles siguientes de haberse notificado el otorgamiento de la buena pro.

La apelación contra los actos dictados con posterioridad al otorgamiento de la buena pro, contra la declaración de nulidad, cancelación y declaratoria de desierto del procedimiento, se interpone dentro de los cinco (5) días hábiles siguientes de haberse tomado conocimiento del acto que se desea impugnar.

CAPÍTULO III DEL CONTRATO

3.1. PERFECCIONAMIENTO DEL CONTRATO

Los plazos y el procedimiento para perfeccionar el contrato se realizan conforme a lo indicado en el artículo 141 del Reglamento.

Para perfeccionar el contrato, el postor ganador de la buena pro debe presentar los documentos señalados en el artículo 139 del Reglamento y los previstos en la sección específica de las bases.

3.2. GARANTÍAS

Las garantías que deben otorgar los postores y/o contratistas, según corresponda, son las de fiel cumplimiento del contrato y por los adelantos.

3.2.1. GARANTÍA DE FIEL CUMPLIMIENTO

Como requisito indispensable para perfeccionar el contrato, el postor ganador debe entregar a la Entidad la garantía de fiel cumplimiento del mismo por una suma equivalente al diez por ciento (10%) del monto del contrato original. Esta se mantiene vigente hasta el consentimiento de la liquidación final.

3.2.2. GARANTÍA DE FIEL CUMPLIMIENTO POR PRESTACIONES ACCESORIAS

En las contrataciones que conllevan la ejecución de prestaciones accesorias, tales como mantenimiento, reparación o actividades afines, se otorga una garantía adicional por una suma equivalente al diez por ciento (10%) del monto del contrato de la prestación accesorio, la misma que debe ser renovada periódicamente hasta el cumplimiento total de las obligaciones garantizadas.

Importante

En los contratos de consultorías de obras que celebren las Entidades con las micro y pequeñas empresas, estas últimas pueden otorgar como garantía de fiel cumplimiento el diez por ciento (10%) del monto del contrato, porcentaje que es retenido por la Entidad durante la primera mitad del número total de pagos a realizarse, de forma prorrateada en cada pago, con cargo a ser devuelto a la finalización del mismo, conforme lo establecen los numerales 149.4 y 149.5 del artículo 149 del Reglamento y numeral 151.2 del artículo 151 del Reglamento.

3.2.3. GARANTÍA POR ADELANTO

En caso se haya previsto en la sección específica de las bases la entrega de adelantos, el contratista debe presentar una garantía emitida por idéntico monto conforme a lo estipulado en el artículo 153 del Reglamento.

3.3. REQUISITOS DE LAS GARANTÍAS

Las garantías que se presenten deben ser incondicionales, solidarias, irrevocables y de realización automática en el país, al solo requerimiento de la Entidad. Asimismo, deben ser emitidas por empresas que se encuentren bajo la supervisión directa de la Superintendencia de Banca, Seguros y Administradoras Privadas de Fondos de Pensiones y que cuenten con clasificación de riesgo B o superior. Asimismo, deben estar autorizadas para emitir garantías; o estar consideradas en la última lista de bancos extranjeros de primera categoría que

periódicamente publica el Banco Central de Reserva del Perú.

Importante

Corresponde a la Entidad verificar que las garantías presentadas por el postor ganador de la buena pro y/o contratista cumplan con los requisitos y condiciones necesarios para su aceptación y eventual ejecución; sin perjuicio de la determinación de las responsabilidades funcionales que correspondan.

Advertencia

Los funcionarios de las Entidades no deben aceptar garantías emitidas bajo condiciones distintas a las establecidas en el presente numeral, debiendo tener en cuenta lo siguiente:

1. La clasificadora de riesgo que asigna la clasificación a la empresa que emite la garantía debe encontrarse listada en el portal web de la SBS (<http://www.sbs.gob.pe/sistema-financiero/clasificadoras-de-riesgo>).

2. Se debe identificar en la página web de la clasificadora de riesgo respectiva, cuál es la clasificación vigente de la empresa que emite la garantía, considerando la vigencia a la fecha de emisión de la garantía.

3. Para fines de lo establecido en el artículo 148 del Reglamento, la clasificación de riesgo B, incluye las clasificaciones B+ y B.

4. Si la empresa que otorga la garantía cuenta con más de una clasificación de riesgo emitida por distintas empresas listadas en el portal web de la SBS, bastará que en una de ellas cumpla con la clasificación mínima establecida en el Reglamento.

En caso exista alguna duda sobre la clasificación de riesgo asignada a la empresa emisora de la garantía, se deberá consultar a la clasificadora de riesgos respectiva.

De otro lado, además de cumplir con el requisito referido a la clasificación de riesgo, a efectos de verificar si la empresa emisora se encuentra autorizada por la SBS para emitir garantías, debe revisarse el portal web de dicha Entidad (<http://www.sbs.gob.pe/sistema-financiero/relacion-de-empresas-que-se-encuentran-autorizadas-a-emitir-cartas-fianza>).

Los funcionarios competentes deben verificar la autenticidad de la garantía a través de los mecanismos establecidos (consulta web, teléfono u otros) por la empresa emisora.

3.4. EJECUCIÓN DE GARANTÍAS

La Entidad puede solicitar la ejecución de las garantías conforme a los supuestos contemplados en el artículo 155 del Reglamento.

3.5. ADELANTOS

La Entidad puede entregar adelantos directos al contratista, los que en ningún caso exceden en conjunto del treinta por ciento (30%) del monto del contrato original, siempre que ello haya sido previsto en la sección específica de las bases.

3.6. PENALIDADES

3.6.1. PENALIDAD POR MORA EN LA EJECUCIÓN DE LA PRESTACIÓN

En caso de retraso injustificado del contratista en la ejecución de las prestaciones objeto del contrato, la Entidad le aplica automáticamente una penalidad por mora por cada día de atraso, de conformidad con el artículo 162 del Reglamento.

3.6.2. OTRAS PENALIDADES

La Entidad puede establecer penalidades distintas a la mencionada en el numeral precedente, según lo previsto en el artículo 163 del Reglamento y lo indicado en la sección específica de las bases.

Estos dos tipos de penalidades se calculan en forma independiente y pueden alcanzar cada una un monto máximo equivalente al diez por ciento (10%) del monto del contrato vigente, o de ser el caso, del ítem que debió ejecutarse.

3.7. PAGOS

El pago se realiza después de ejecutada la respectiva prestación, pudiendo contemplarse pagos a cuenta, según la forma establecida en la sección específica de las bases o en el contrato.

La Entidad paga las contraprestaciones pactadas a favor del contratista dentro de los diez (10) días calendario siguientes de otorgada la conformidad de los servicios, siempre que se verifiquen las condiciones establecidas en el contrato para ello, bajo responsabilidad del funcionario competente.

La conformidad se emite en un plazo máximo de quince (15) días, bajo responsabilidad del funcionario que debe emitir la conformidad.

En el caso que se haya suscrito contrato con un consorcio, el pago se realizará de acuerdo a lo que se indique en el contrato de consorcio.

Advertencia

En caso de retraso en los pagos a cuenta o pago final por parte de la Entidad, salvo que se deba a caso fortuito o fuerza mayor, esta reconoce al contratista los intereses legales correspondientes, de conformidad con el artículo 39 de la Ley y 171 del Reglamento, debiendo repetir contra los responsables de la demora injustificada.

3.8. INCUMPLIMIENTO DEL CONTRATO

Las causales para la resolución del contrato, serán aplicadas de conformidad con el artículo 36 de la Ley y 164 del Reglamento.

3.9. DISPOSICIONES FINALES

Todos los demás aspectos del presente procedimiento no contemplados en las bases se regirán supletoriamente por la Ley y su Reglamento, así como por las disposiciones legales vigentes.

SECCIÓN ESPECÍFICA

CONDICIONES ESPECIALES DEL PROCEDIMIENTO DE SELECCIÓN

(EN ESTA SECCIÓN LA ENTIDAD DEBERÁ COMPLETAR LA INFORMACIÓN EXIGIDA, DE ACUERDO A LAS INSTRUCCIONES INDICADAS)

CAPÍTULO I GENERALIDADES

1.1. ENTIDAD CONVOCANTE

Nombre : MUNICIPALIDAD DISTRITAL DE LEIMEBAMBA
RUC N° : 20165783710
Domicilio legal : JR. SUCRE NRO. 121 – LEIMEBAMBA – CHACHAPOYAS – AMAZONAS
Teléfono : 918341273
Correo electrónico : municipalidadleimebamba@gmail.com

1.2. OBJETO DE LA CONVOCATORIA

El presente procedimiento de selección tiene por objeto la **CONTRATACIÓN DEL SERVICIO DE CONSULTORÍA DE OBRA, PARA LA SUPERVISIÓN DE LA EJECUCIÓN DE LA OBRA: “MEJORAMIENTO DEL SERVICIO DE MOVILIDAD URBANA EN VÍAS LOCALES DE LAS PRINCIPALES CALLES EN EL CENTRO POBLADO PALMIRA DISTRITO DE LEIMEBAMBA DE LA PROVINCIA DE CHACHAPOYAS DEL DEPARTAMENTO DE AMAZONAS”.**

1.3. VALOR REFERENCIAL⁴

El valor referencial asciende a **S/ 234,867.30 DOSCIENTOS TREINTA Y CUATRO MIL OCHOCIENTOS SESENTA Y SIETE CON 30/100 SOLES**, incluidos los impuestos de Ley y cualquier otro concepto que incida en el costo total del servicio de consultoría de obra. El valor referencial ha sido calculado al mes de **NOVIEMBRE DEL 2024**.

Valor Referencial (VR)	Límites ⁵	
	Inferior	Superior
S/ 234,867.30 DOSCIENTOS TREINTA Y CUATRO MIL OCHOCIENTOS SESENTA Y SIETE CON 30/100 SOLES	S/ 211,380.57 DOSCIENTOS ONCE MIL TRESCIENTOS OCHENTA CON 57/100 SOLES	S/ 258,354.03 DOSCIENTOS CINCUENTA Y OCHO MIL TRESCIENTOS CINCUENTA Y CUATRO CON 03/100 SOLES

Importante

Las ofertas económicas no pueden exceder los límites del valor referencial de conformidad con el numeral 28.2 del artículo 28 de la Ley.

⁴ El monto del valor referencial indicado en esta sección de las bases no debe diferir del monto del valor referencial consignado en la ficha del procedimiento en el SEACE. No obstante, de existir contradicción entre estos montos, primará el monto del valor referencial indicado en las bases aprobadas.

⁵ De acuerdo a lo señalado en el artículo 48 del Reglamento, estos límites se calculan considerando dos (2) decimales. Para ello, si el límite inferior tiene más de dos decimales, se aumenta en un dígito el valor del segundo decimal; en el caso del límite superior, se considera el valor del segundo decimal sin efectuar el redondeo.

Importante para la Entidad

- Cuando se trate de una contratación por relación de ítems, se debe consignar los valores referenciales de cada ítem.
- En el caso de supervisión de obras, cuando se haya previsto que las actividades comprenden además la liquidación del contrato de obra, se debe desagregar el monto correspondiente a ambas prestaciones, según el siguiente detalle:

DESCRIPCIÓN DEL OBJETO	N° DE PERIODOS DE TIEMPO ⁶	PERIODO O UNIDAD DE TIEMPO ⁷	TARIFA REFERENCIAL UNITARIA	VALOR REFERENCIAL TOTAL
Supervisión de obra	150	días	1499.11533333333	224,867.30
Liquidación de obra				10,000.00
				234,867.3

- En caso de contrataciones que conllevan la ejecución de prestaciones accesorias, además se debe detallar el valor referencial de la prestación principal y el valor referencial de la prestación accesoría.
- Si durante la fase de actos preparatorios, las Entidades advierten que es posible la participación de proveedores que gozan del beneficio de la exoneración del IGV prevista en la Ley N° 27037, Ley de Promoción de la Inversión en la Amazonía, debe tomarse en cuenta la regulación de la Cuarta Disposición Complementaria Final del Reglamento.

De conformidad con lo señalado en el numeral 2 de la citada Disposición Complementaria Final, en las bases se debe establecer además del valor referencial, los límites de este, con y sin IGV, tal como se indica a continuación:

Valor Referencial (VR)	Límite Inferior		Límite Superior	
	Con IGV	Sin IGV	Con IGV	Sin IGV
S/ 234,867.30 DOSCIENTOS TREINTA Y CUATRO MIL OCHOCIENTOS SESENTA Y SIETE CON 30/100 SOLES	S/ 211,380.57 DOSCIENTOS ONCE MIL TRESCIENTOS OCHENTA CON 57/100 SOLES	S/ 179,136.08 CIENTO SETENTA Y NUEVE MIL CIENTO TREINTA Y SEIS CON 08/100 SOLES	S/ 258,354.03 DOSCIENTOS CINCUENTA Y OCHO MIL TRESCIENTOS CINCUENTA Y CUATRO CON 03/100 SOLES	S/ 218,944.09 DOSCIENTOS DIECIOCHO MIL NOVECIENTOS CUARENTA Y CUATRO CON 09/100 SOLES

- El valor referencial puede ser reservado, de acuerdo a lo dispuesto en el numeral 34.5 del artículo 34 del Reglamento. En este caso, reemplazar este numeral por el siguiente:

1.3 VALOR REFERENCIAL RESERVADO

En los procedimientos de selección con valor referencial reservado no se aplican los límites mínimos y máximos para admitir la oferta económica, previstos en la Ley y el Reglamento.

Incorporar a las bases o eliminar, según corresponda.

⁶ Número estimado de días, meses, entre otros de la ejecución de la prestación.

⁷ Día, mes, entre otros.

1.4. EXPEDIENTE DE CONTRATACIÓN

El expediente de contratación fue aprobado mediante RESOLUCIÓN DE ALCALDÍA N° 016 – 2025 - MDL/A de fecha 13 de febrero del 2025.

1.5. FUENTE DE FINANCIAMIENTO

RECURSOS ORDINARIOS – TRANSFERENCIAS

Importante

La fuente de financiamiento debe corresponder a aquella prevista en la Ley de Equilibrio Financiero del Presupuesto del Sector Público del año fiscal en el cual se convoca el procedimiento de selección.

1.6. SISTEMA DE CONTRATACIÓN

El presente procedimiento se rige por el sistema de ESQUEMA MIXTO DE SUMA ALZADA, TARIFAS, de acuerdo con lo establecido en el expediente de contratación respectivo.

Importante

En el caso de supervisión de obras, cuando se haya previsto que las actividades comprenden la liquidación del contrato de obra, la supervisión se rige bajo el sistema de tarifas mientras que la liquidación se rige bajo el sistema a suma alzada.

1.7. ALCANCES DEL REQUERIMIENTO

El alcance de la prestación está definido en el Capítulo III de la presente sección de las bases.

1.8. PLAZO DE PRESTACIÓN DEL SERVICIO DE CONSULTORÍA DE OBRA

Los servicios de consultoría de obra materia de la presente convocatoria se prestarán en el plazo de 210 DIAS CALENDARIOS en concordancia con lo establecido en el expediente de contratación.

Importante

En el caso de supervisión de obras, el plazo inicial del contrato debe estar vinculado al del contrato de la obra a ejecutar y comprender hasta la liquidación de la obra, de conformidad con el artículo 10 de la Ley.

1.9. COSTO DE REPRODUCCIÓN Y ENTREGA DE BASES

Los participantes registrados tienen el derecho de recabar un ejemplar de las bases, para cuyo efecto deben cancelar S/ 20.00 VEINTE CON 00/100 soles en OFICINA DE TESORERÍA DE LA MUNICIPALIDAD DISTRITAL DE LEIMEBAMBA, SITO EN JR. SUCRE NRO. 121 – LEIMEBAMBA – CHACHAPOYAS – AMAZONAS.

Importante

El costo de entrega de un ejemplar de las bases no puede exceder el costo de su reproducción.

1.10. BASE LEGAL

- ✓ Ley N° 32185, Ley que aprueba el Presupuesto del Sector Público para el Año fiscal 2025.
- ✓ Ley N° 32186 Ley de equilibrio financiero del Presupuesto del Sector Público para el Año fiscal 2025.
- ✓ Ley N° 27446, Ley del Sistema Nacional de Evaluación del Impacto Ambiental.
- ✓ Texto Único ordenado de la Ley N° 27444, Ley del Procedimiento Administrativo General, aprobado por Decreto Supremo N° 004-2019-JUS y sus modificatoria.
- ✓ Decreto Supremo N° 082-2019-EF, que aprueba el TUO de la Ley N° 30225, Ley de Contrataciones del Estado (en adelante LCE).
- ✓ Decreto Supremo N° 344-2018, y modificatorias.
- ✓ Decreto Supremo N° 284-2018-EF, aprueba el Reglamento del Decreto Legislativo N° 1252, Decreto Legislativo que crea el Sistema Nacional de Programación Multianual y Gestión de Inversiones y modificatorias.
- ✓ Código Civil
- ✓ Directiva N° 013-2022-CG/NORM “Servicio de Control Simultáneo”.
- ✓ Decreto Supremo N° 011-79-VC y modificatorias.
- ✓ D.S. N° 019-2009-MINAM Reglamento de la Ley Ambiental.
- ✓ Resolución Directoral N° 001-2019-EF.63.01, aprueba Directiva N° 001-2019-EF-63.01. Directiva General del Sistema Nacional de Programación Multianual y Gestión de Inversiones.
- ✓ Resolución de Contraloría N° 147-2016-CG, que aprueba Directiva N° 011-2016-CG/GPROD “Servicio de Control Previo de las Prestaciones Adicionales de Obra”.
- ✓ Resolución de Contraloría N° 320-2006-CG, Normas de Control Interno para el Sector Público.

Las referidas normas incluyen sus respectivas modificaciones, de ser el caso.

CAPÍTULO II DEL PROCEDIMIENTO DE SELECCIÓN

2.1. CALENDARIO DEL PROCEDIMIENTO DE SELECCIÓN

Según el cronograma de la ficha de selección de la convocatoria publicada en el SEACE.

Importante

De conformidad con la vigesimosegunda Disposición Complementaria Final del Reglamento, en caso la Entidad (Ministerios y sus organismos públicos, programas o proyectos adscritos) haya difundido el requerimiento a través del SEACE siguiendo el procedimiento establecido en dicha disposición, no procede formular consultas u observaciones al requerimiento.

2.2. CONTENIDO DE LAS OFERTAS

2.2.1. OFERTA TÉCNICA

La oferta contendrá, además de un índice de documentos⁸, la siguiente documentación:

2.2.1.1. Documentación de presentación obligatoria

A. Documentos para la admisión de la oferta

a.1) Declaración jurada de datos del postor. (**Anexo N° 1**)

a.2) Documento que acredite la representación de quien suscribe la oferta.

En caso de persona jurídica, copia del certificado de vigencia de poder del representante legal, apoderado o mandatario designado para tal efecto.

En caso de persona natural, copia del documento nacional de identidad o documento análogo, o del certificado de vigencia de poder otorgado por persona natural, del apoderado o mandatario, según corresponda.

En el caso de consorcios, este documento debe ser presentado por cada uno de los integrantes del consorcio que suscriba la promesa de consorcio, según corresponda.

Advertencia

De acuerdo con el artículo 4 del Decreto Legislativo N° 1246, las Entidades están prohibidas de exigir a los administrados o usuarios la información que puedan obtener directamente mediante la interoperabilidad a que se refieren los artículos 2 y 3 de dicho Decreto Legislativo. En esa medida, si la Entidad es usuaria de la Plataforma de Interoperabilidad del Estado – PIDE⁹ y siempre que el servicio web se encuentre activo en el Catálogo de Servicios de dicha plataforma, no corresponderá exigir el certificado de vigencia de poder y/o documento nacional de identidad.

a.3) Declaración jurada de acuerdo con el literal b) del artículo 52 del Reglamento. (**Anexo N° 2**)

⁸ La omisión del índice no determina la no admisión de la oferta.

⁹ Para mayor información de las Entidades usuarias y del Catálogo de Servicios de la Plataforma de Interoperabilidad del Estado – PIDE ingresar al siguiente enlace <https://www.gobiernodigital.gob.pe/interoperabilidad/>

- a.4) Declaración jurada de cumplimiento de los Términos de Referencia contenidos en el numeral 3.1 del Capítulo III de la presente sección. (**Anexo N° 3**)
- a.5) Declaración jurada de plazo de prestación del servicio de consultoría de obra. (**Anexo N° 4**).
- a.6) Promesa de consorcio con firmas legalizadas, de ser el caso, en la que se consigne los integrantes, el representante común, el domicilio común y las obligaciones a las que se compromete cada uno de los integrantes del consorcio, así como el porcentaje equivalente a dichas obligaciones. (**Anexo N° 5**)

Importante

El órgano encargado de las contrataciones o el comité de selección, según corresponda, verifica la presentación de los documentos requeridos. De no cumplir con lo requerido, la oferta se considera no admitida.

B. Documentos para acreditar los requisitos de calificación

Incorporar en la oferta los documentos que acreditan los “**Requisitos de Calificación**” que se detallan en el numeral 3.2 del Capítulo III de la presente sección de las bases.

2.2.1.2. Documentación de presentación facultativa:

- a) En el caso de microempresas y pequeñas empresas integradas por personas con discapacidad, o en el caso de consorcios conformados en su totalidad por estas empresas, deben presentar la constancia o certificado con el cual acredite su inscripción en el Registro de Empresas Promocionales para Personas con Discapacidad¹⁰.
- b) Incorporar en la oferta los documentos que acreditan los “**Factores de Evaluación**” establecidos en el Capítulo IV de la presente sección de las bases, a efectos de obtener el puntaje previsto en dicho Capítulo para cada factor.
- c) Solicitud de bonificación por tener la condición de micro y pequeña empresa. (**Anexo N° 11**)

Advertencia

El órgano encargado de las contrataciones o el comité de selección, según corresponda, no podrá exigir al postor la presentación de documentos que no hayan sido indicados en los acápites “Documentos para la admisión de la oferta”, “Requisitos de calificación” y “Factores de evaluación”.

2.2.2. OFERTA ECONÓMICA

La oferta económica expresada en SOLES. Adjuntar obligatoriamente el **Anexo N° 6**.

El monto total de la oferta económica y los subtotales que lo componen deben ser expresados con dos (2) decimales. Los precios unitarios o tarifas pueden ser expresados con más de dos (2) decimales.

Importante

¹⁰ Dicho documento se tendrá en consideración en caso de empate, conforme a lo previsto en el artículo 91 del Reglamento.

- *El órgano encargado de las contrataciones o el comité de selección, según corresponda, declara no admitidas las ofertas que no se encuentren dentro de los límites del valor referencial previstos en el numeral 28.2 del artículo 28 de la Ley.*
- *La estructura de costos, se presenta para el perfeccionamiento del contrato.*

2.3. DETERMINACIÓN DEL PUNTAJE TOTAL DE LAS OFERTAS

Una vez evaluadas las ofertas técnica y económica se procederá a determinar el puntaje total de las mismas.

El puntaje total de las ofertas es el promedio ponderado de ambas evaluaciones, obtenido de la aplicación de la siguiente fórmula:

$$PTP_i = c_1 PT_i + c_2 Pe_i$$

Donde:

PTP_i = Puntaje total del postor i
PT_i = Puntaje por evaluación técnica del postor i
Pe_i = Puntaje por evaluación económica del postor i
c₁ = Coeficiente de ponderación para la evaluación técnica.
c₂ = Coeficiente de ponderación para la evaluación económica.

Se aplicarán las siguientes ponderaciones:

c₁ = 0.80
c₂ = 0.20

Donde: c₁ + c₂ = 1.00

Importante para la Entidad

*Esta disposición **solo** debe ser incluida en el caso de procedimientos de selección cuyo valor referencial sea igual o menor a cincuenta (50) UIT:*

2.4. PRESENTACIÓN DEL RECURSO DE APELACIÓN

“El recurso de apelación se presenta ante la Unidad de Trámite Documentario de la Entidad.

En caso el participante o postor opte por presentar recurso de apelación y por otorgar la garantía mediante depósito en cuenta bancaria, se debe realizar el abono en:

N ° de Cuenta : [.....]

Banco : Banco de la Nación

N° CCI¹¹ : [.....]

”

Incorporar a las bases o eliminar, según corresponda

2.5. REQUISITOS PARA PERFECCIONAR EL CONTRATO

El postor ganador de la buena pro debe presentar los siguientes documentos para perfeccionar el contrato:

a) Garantía de fiel cumplimiento del contrato.

¹¹ En caso de transferencia interbancaria.

- b) Garantía de fiel cumplimiento por prestaciones accesorias, de ser el caso.
- c) Contrato de consorcio con firmas legalizadas ante Notario de cada uno de los integrantes, de ser el caso.
- d) Código de cuenta interbancaria (CCI) o, en el caso de proveedores no domiciliados, el número de su cuenta bancaria y la entidad bancaria en el exterior.
- e) Copia de la vigencia del poder del representante legal de la empresa que acredite que cuenta con facultades para perfeccionar el contrato, cuando corresponda.
- f) Copia de DNI del postor en caso de persona natural, o de su representante legal en caso de persona jurídica.

Advertencia

De acuerdo con el artículo 4 del Decreto Legislativo N° 1246, las Entidades están prohibidas de exigir a los administrados o usuarios la información que puedan obtener directamente mediante la interoperabilidad a que se refieren los artículos 2 y 3 de dicho Decreto Legislativo. En esa medida, si la Entidad es usuaria de la Plataforma de Interoperabilidad del Estado – PIDE¹² y siempre que el servicio web se encuentre activo en el Catálogo de Servicios de dicha plataforma, no corresponderá exigir los documentos previstos en los literales e) y f).

- g) Domicilio para efectos de la notificación durante la ejecución del contrato.
- h) Autorización de notificación de la decisión de la Entidad sobre la solicitud de ampliación de plazo mediante medios electrónicos de comunicación ¹³. **(Anexo N° 12)**
- i) Detalle de los precios unitarios de la oferta económica¹⁴.
- j) Estructura de costos de la oferta económica.
- k) Detalle del monto de la oferta económica de cada uno de los servicios de consultoría de obra que conforman el paquete¹⁵.
- l) Copia de los diplomas que acrediten la formación académica requerida del personal clave, en caso que el grado o título profesional requerido no se encuentren publicados en el Registro Nacional de Grados Académicos y Títulos Profesionales a cargo de la de la Superintendencia Nacional de Educación Superior Universitaria – SUNEDU¹⁶.
- m) Copia de (i) contratos y su respectiva conformidad o (ii) constancias o (iii) certificados o (iv) cualquier otra documentación que, de manera fehaciente demuestre la experiencia del personal clave.
- n) Copia de documentos que sustenten la propiedad, la posesión, el compromiso de compra venta o alquiler u otro documento que acredite la disponibilidad del requisito de calificación equipamiento estratégico. En el caso que el postor ganador sea un consorcio los documentos de acreditación de este requisito pueden estar a nombre del consorcio o de uno de sus integrantes¹⁷.

Importante

¹² Para mayor información de las Entidades usuarias y del Catálogo de Servicios de la Plataforma de Interoperabilidad del Estado – PIDE ingresar al siguiente enlace <https://www.gobiernodigital.gob.pe/interoperabilidad/>

¹³ En tanto se implemente la funcionalidad en el SEACE, de conformidad con la Primera Disposición Complementaria Transitoria del Decreto Supremo N° 234-2022-EF.

¹⁴ Incluir solo en caso de la contratación bajo el sistema a suma alzada.

¹⁵ Incluir solo en caso de contrataciones por paquete.

¹⁶ <https://enlinea.sunedu.gob.pe/>

¹⁷ Incluir solo en caso se haya incluido el equipamiento estratégico como requisito de calificación.

- *La Entidad debe aceptar las diferentes denominaciones utilizadas para acreditar la carrera profesional requerida, aun cuando no coincida literalmente con aquella prevista en los requisitos de calificación (por ejemplo Ingeniería Ambiental, Ingeniería en Gestión Ambiental, Ingeniería y Gestión Ambiental u otras denominaciones).*
- *Los documentos que acreditan la experiencia del personal clave deben incluir como mínimo los nombres y apellidos del personal, el cargo desempeñado, el plazo de la prestación indicando el día, mes y año de inicio y culminación, el nombre de la Entidad u organización que emite el documento, la fecha de emisión y nombres y apellidos de quien suscribe el documento.*

En caso estos documentos establezcan el plazo de la experiencia adquirida por el personal clave en meses sin especificar los días la Entidad debe considerar el mes completo.

De presentarse experiencia ejecutada paralelamente (traslape), para el cómputo del tiempo de dicha experiencia sólo se considerará una vez el periodo traslapado. No obstante, de presentarse periodos traslapados en el supervisor de obra, no se considera ninguna de las experiencias acreditadas, salvo la supervisión de obras por paquete.

Se considerará aquella experiencia que no tenga una antigüedad mayor a veinticinco (25) años anteriores a la fecha de la presentación de ofertas.

Asimismo, la Entidad debe valorar de manera integral los documentos presentados para acreditar dicha experiencia. En tal sentido, aun cuando en los documentos presentados la denominación del cargo o puesto no coincida literalmente con aquella prevista en los requisitos de calificación, se deberá validar la experiencia si las actividades que realizó el profesional corresponden con la función propia del cargo o puesto requerido.

- *Cuando el postor ganador de la buena pro presenta como personal clave a profesionales que se encuentren prestando servicios como residente o supervisor en obras contratadas por la Entidad que no cuentan con recepción, procede otorgar plazo adicional para subsanar, conforme lo previsto en el literal a) del artículo 141 del Reglamento.*
- *En caso que el postor ganador de la buena pro sea un consorcio, las garantías que presente este para el perfeccionamiento del contrato, así como durante la ejecución contractual, de ser el caso, además de cumplir con las condiciones establecidas en el artículo 33 de la Ley y en el artículo 148 del Reglamento, deben consignar expresamente el nombre completo o la denominación o razón social de los integrantes del consorcio, en calidad de garantizados, de lo contrario no podrán ser aceptadas por las Entidades. No se cumple el requisito antes indicado si se consigna únicamente la denominación del consorcio, conforme lo dispuesto en la Directiva "Participación de Proveedores en Consorcio en las Contrataciones del Estado".*
- *En los contratos de consultoría de obras que celebren las Entidades con las micro y pequeñas empresas, estas últimas pueden otorgar como garantía de fiel cumplimiento el diez por ciento (10%) del monto del contrato, porcentaje que es retenido por la Entidad durante la primera mitad del número total de pagos a realizarse, de forma prorrateada en cada pago, con cargo a ser devuelto a la finalización del mismo, conforme lo establece el numeral 149.4 del artículo 149 y el numeral 151.2 del artículo 151 del Reglamento. Para dicho efecto los postores deben encontrarse registrados en el REMYPE, consignando en la Declaración Jurada de Datos del Postor (Anexo N° 1) o en la solicitud de retención de la garantía durante el perfeccionamiento del contrato, que tienen la condición de MYPE, lo cual será verificado por la Entidad en el link <http://www2.trabajo.gob.pe/servicios-en-linea-2-2> opción consulta de empresas acreditadas en el REMYPE.*

Importante

- *Corresponde a la Entidad verificar que las garantías presentadas por el postor ganador de la buena pro cumplan con los requisitos y condiciones necesarios para su aceptación y eventual ejecución; sin perjuicio de la determinación de las responsabilidades funcionales que correspondan.*
- *De conformidad con el Reglamento Consular del Perú aprobado mediante Decreto Supremo N° 076-2005-RE para que los documentos públicos y privados extendidos en el exterior tengan validez en el Perú, deben estar legalizados por los funcionarios consulares peruanos y refrendados por el Ministerio de Relaciones Exteriores del Perú, salvo que se trate de documentos públicos emitidos en países que formen parte del Convenio de la Apostilla, en cuyo caso bastará con que estos cuenten con la Apostilla de la Haya¹⁸.*
- *La Entidad no puede exigir documentación o información adicional a la consignada en el presente numeral para el perfeccionamiento del contrato.*

2.6. PERFECCIONAMIENTO DEL CONTRATO

El contrato se perfecciona con la suscripción del documento que lo contiene. Para dicho efecto el postor ganador de la buena pro, dentro del plazo previsto en el artículo 141 del Reglamento, debe presentar la documentación requerida en OFICINA DE ADMINISTRACIÓN DE LA MUNICIPALIDAD DISTRITAL DE LEIMEBAMBA, SITO EN JR. SUCRE NRO. 121 – LEIMEBAMBA – CHACHAPOYAS – AMAZONAS.

2.7. ADELANTOS

La Entidad no otorgará ningún tipo de adelantos.

2.8. FORMA DE PAGO

La Entidad realizará el pago de la contraprestación pactada a favor del contratista, según detalle:

- ✚ Por el sistema de TARIFAS: para el pago de la etapa de la supervisión de la ejecución de obra, en pagos de valorizaciones de periodicidad mensual.
- ✚ Sistema de SUMA ALZADA: Revisión de la liquidación de obra, se hará a pago único.

Para efectos del pago de las contraprestaciones ejecutadas por el contratista, la Entidad debe contar con la siguiente documentación:

- Informe del funcionario responsable de la Municipalidad Distrital de Leimebamba emitiendo la conformidad de la prestación efectuada.
- Comprobante de pago.
- Informe mensual de obra elaborado por el supervisor (dos ejemplares en original + CD), debidamente foliado.

Dicha documentación se debe presentar en OFICINA DE MESA DE PARTES DE LA MUNICIPALIDAD DISTRITAL DE LEIMEBAMBA, SITO EN JR. SUCRE NRO. 121 – LEIMEBAMBA – CHACHAPOYAS – AMAZONAS

¹⁸ Según lo previsto en la Opinión N° 009-2016/DTN.

CAPÍTULO III REQUERIMIENTO



Municipalidad Distrital De Leimebamba

"AÑO DE LA RECUPERACIÓN Y CONSOLIDACIÓN DE LA ECONOMÍA PERUANA"



TÉRMINOS DE REFERENCIA

CONTRATACIÓN DEL SERVICIO DE CONSULTORÍA DE OBRA, PARA LA SUPERVISIÓN DE LA EJECUCIÓN DE LA OBRA: "MEJORAMIENTO DEL SERVICIO DE MOVILIDAD URBANA EN VÍAS LOCALES DE LAS PRINCIPALES CALLES EN EL CENTRO POBLADO PALMIRA DISTRITO DE LEIMEBAMBA DE LA PROVINCIA DE CHACHAPOYAS DEL DEPARTAMENTO DE AMAZONAS"

1. GENERALIDADES:

1.1. ENTIDAD CONTRATANTE

Razón social : Municipalidad Distrital de Leimebamba
RUC : 20165783710
Domicilio legal : Jr. Sucre 121 Leimebamba - Chachapoyas - Amazonas

1.2. FINALIDAD PÚBLICA:

La supervisión de la obra a ejecutar tiene como finalidad pública mejorar la infraestructura vial a condiciones adecuadas de transitabilidad y seguridad para el tránsito vehicular y peatonal en la Localidad de Palmira del Distrito de Leimebamba; a través del servicio de consultoría de obra para la supervisión de CONTRATACIÓN DEL SERVICIO DE CONSULTORÍA DE OBRA, PARA LA SUPERVISIÓN DE LA EJECUCIÓN DE LA OBRA: "MEJORAMIENTO DEL SERVICIO DE MOVILIDAD URBANA EN VÍAS LOCALES DE LAS PRINCIPALES CALLES EN EL CENTRO POBLADO PALMIRA DISTRITO DE LEIMEBAMBA DE LA PROVINCIA DE CHACHAPOYAS DEL DEPARTAMENTO DE AMAZONAS".

1.3. ANTECEDENTES:

Con fecha 29/11/2024, mediante RESOLUCIÓN DE ALCALDIA N° 100 – 2024 – MDL/A, la Municipalidad Distrital de Leimebamba, aprobó el monto modificado de la actualización del expediente técnico del Proyecto: "MEJORAMIENTO DEL SERVICIO DE MOVILIDAD URBANA EN VÍAS LOCALES DE LAS PRINCIPALES CALLES EN EL CENTRO POBLADO PALMIRA DISTRITO DE LEIMEBAMBA DE LA PROVINCIA DE CHACHAPOYAS DEL DEPARTAMENTO DE AMAZONAS", por el monto para la Supervisión de la Obra de S/ 234,867.30 DOSCIENTOS TREINTA Y CUATRO MIL OCHOCIENTOS SESENTA Y SIETE CON 30/100 SOLES

Los presentes términos de referencia tienen por finalidad fijar criterios y condiciones para una adecuada supervisión durante la ejecución de obra. En este sentido, los términos de referencia forman parte del servicio de supervisión e igual tendrán carácter vinculante, por lo tanto, el consultor se obliga a su observancia y cumplimiento pleno.

1.4. OBJETO DE LA CONTRATACIÓN:

Contratar a una persona natural o jurídica con inscripción vigente en el Registro Nacional de

"VISIÓN Y DESARROLLO"

Jr. Sucre N° 121 - Plaza de Armas – Leimebamba – Chachapoyas – Amazonas.
E-mail: municipalidadleimebamba@gmail.com
Teléf.: 929028502 -918341273





Municipalidad Distrital De Leimebamba

"AÑO DE LA RECUPERACIÓN Y CONSOLIDACIÓN DE LA ECONOMÍA PERUANA"



Proveedores - OSCE, en el capítulo de CONSULTOR DE OBRAS, especialidad de **CONSULTORÍA DE OBRAS EN EDIFICACIONES Y AFINES - CATEGORÍA B** como mínimo, debidamente acreditada y que deberá cumplir con los requisitos mínimos descritos en los presentes términos de referencia, que se encargará de supervisar la CONTRATACIÓN DEL SERVICIO DE CONSULTORÍA DE OBRA, PARA LA SUPERVISIÓN DE LA EJECUCIÓN DE LA OBRA: "MEJORAMIENTO DEL SERVICIO DE MOVILIDAD URBANA EN VÍAS LOCALES DE LAS PRINCIPALES CALLES EN EL CENTRO POBLADO PALMIRA DISTRITO DE LEIMEBAMBA DE LA PROVINCIA DE CHACHAPOYAS DEL DEPARTAMENTO DE AMAZONAS".

1.5. MARCO LEGAL:

- ✓ Ley N° 28411, Ley General del Sistema Nacional del Presupuesto.
- ✓ Ley N° 32185, Ley que aprueba el Presupuesto del Sector Público para el Año fiscal 2025.
- ✓ Ley N° 32186 Ley de equilibrio financiero del Presupuesto del Sector Público para el Año fiscal 2025.
- ✓ D.L. N° 1071, Decreto legislativo que norma el arbitraje modificado por el Decreto de Urgencia N° 020-2020.
- ✓ D.S. N° 004-2019-JUS, que aprueba el TUO de la Ley N° 27444, Ley del Procedimiento Administrativo General.
- ✓ Código Civil, Decreto Legislativo N° 295.
- ✓ Ley N° 27806, Ley de Transparencia y de Acceso a la Información Pública.
- ✓ Ley N° 27867 Ley Orgánica de Gobierno Regionales y su Modificatoria Ley N° 27902.
- ✓ Ley N° 30225, Ley de Contrataciones del Estado y su modificatoria mediante D.L. N° 1444.
- ✓ D.S. N° 344-2018-EF, Reglamento de la ley de contrataciones del estado.
- ✓ Decreto Supremo N° 011-79-VC, sus modificatorias, ampliatorias y complementarias.
- ✓ Resolución de contraloría N° 147-2016-CG
- ✓ Reglamento Nacional de Edificaciones, aprobado mediante D.S. N° 011-2006-VIVIENDA, y sus modificatorias vigentes.
- ✓ Directivas del OSCE.
- ✓ Normas de carga: E.020.
- ✓ Norma de diseño Sismorresistente, E.030.
- ✓ Norma de suelos y cimentaciones, E.050.
- ✓ Norma de concreto armado, E.060.
- ✓ Norma de Instalaciones Sanitarias para Edificaciones, IS.010.
- ✓ Norma de Almacenamiento de agua para consumo humano, OS.030.
- ✓ Norma técnica Drenaje Pluvial, CE.040.
- ✓ Norma de seguridad durante la Construcción.

Las referidas normas incluyen sus respectivas modificaciones, de ser el caso.

2. DE LA OBRA A SUPERVISAR:

"VISIÓN Y DESARROLLO"

Jr. Sucre N° 121- Plaza de Armas – Leimebamba – Chachapoyas – Amazonas.
E-mail: municipalidadleimebamba@gmail.com
Teléf.: 929028502 -918341273





Municipalidad Distrital De Leimebamba

"AÑO DE LA RECUPERACIÓN Y CONSOLIDACIÓN DE LA ECONOMÍA PERUANA"



2.1. OBRA:

EJECUCIÓN DE LA OBRA: "MEJORAMIENTO DEL SERVICIO DE MOVILIDAD URBANA EN VÍAS LOCALES DE LAS PRINCIPALES CALLES EN EL CENTRO POBLADO PALMIRA DISTRITO DE LEIMEBAMBA DE LA PROVINCIA DE CHACHAPOYAS DEL DEPARTAMENTO DE S"

2.2. UBICACIÓN:

- Localidad : PALMIRA
- Distrito : LEIMEBAMBA
- Provincia : CHACHAPOYAS
- Región : AMAZONAS

2.3. METAS FÍSICAS:

PAVIMENTO RÍGIDO:

El proyecto se considera de pavimento rígido de ancho variable 2.45 m., 5.43 m., la cual representa 5957.72 m2, incluido el pavimento que conectara con las calles colindantes dando mayor fluidez de tránsito vehicular a futuro. El pavimento rígido estará compuesto por losas con paños variables de ancho (2.00 a 3.00 m) con un espesor de 0.18m separadas por juntas transversales de dilatación a cada 9.00 m (1/2"), juntas de contracción a cada 3m de (6mm), juntas longitudinales en la parte central y lateral de pavimento sellado con mortero asfáltico.

VEREDAS Y RAMPAS:

Construcción de vereda a lo largo de toda la vía con anchos variables, esto debido a la topografía del terreno, eje de vía y viviendas ya construidas, con un área de 5,514.55 m2, con anchos variables, las cuales tendrán una resistencia de concreto $F'c=175 \text{ kg/cm}^2$ espesor 0.10 m con sardineles y uñas al lado de la vía, con base de afirmado $e=0.10\text{m}$.

CUNETAS RECTANGULARES Y TRIANGULARES:

Se construirá 29.670ml de cunetas U con un $F'c=210 \text{ kg/cm}^2$ y 2,696.97 ml de cunetas triangulares $F'c=175 \text{ kg/cm}^2$; asimismo y 102.76 m2 en badenes en cruce de vías, las cuales tendrán una resistencia de concreto $F'c=210 \text{ kg/cm}^2$, cumplirán la función de reunir las aguas pluviales posteriormente evacuarlas a las alcantarillas existentes y/o proyectadas.

MUROS DE CONTENCIÓN:

Se construirá 242.02 ml de muros de contención de concreto Armado, los cuales tendrán una resistencia de concreto $F'c=210 \text{ kg/cm}^2$, de alturas de, 1.50 m, 1.80 m, 2.00 m, 2.30 m, 2.80 m, 3.00 m, 3.30 m, 3.50 m, 3.80 m, 4.00 m.

SARDINELES:

Se construirá 1,127.05 ml de sardineles para ambos lados de la vía (izquierdo y derecho) los cuales



"VISIÓN Y DESARROLLO"

Jr. Sucre N° 121- Plaza de Armas – Leimebamba – Chachapoyas – Amazonas.
E-mail: municipalidadleimebamba@gmail.com
Teléf.: 929028502 -918341273



Municipalidad Distrital De Leimebamba

"AÑO DE LA RECUPERACIÓN Y CONSOLIDACIÓN DE LA ECONOMÍA PERUANA"



tendrán un espesor de $e=0.15$ (sardinales de $H=0.48$ m) y $e=0.15$ m (Sardineles mayor a $H=0.60$ m llevarán acero de refuerzo) de resistencia $F'c=175$ kg/cm², se realizará el sellado de juntas y tarrajeo pulido una sola cara para evitar futuras filtraciones de agua en la zona de contacto con el terreno.

SEÑALIZACIÓN VERTICAL Y HORIZONTAL:

Pintura en señalización horizontal 389.95 m

Cartel con soporte para señal informativa 3 unid.

Se ha determinado que la Pavimentación se realizará, tomándose un ancho promedio de 2.45 m., 5.43 m., en la mayoría de las calles debido a la irregular forma de lotización existente y en algunos casos el ancho de vía queda inferior al promedio por el mismo motivo de uso de suelo.

El presente Proyecto considera, la ejecución de los siguientes trabajos: trazo, niveles y replanteo; corte hasta el nivel de la sub rasante con maquinaria; conformación de la sub base y base, colocación de pavimento rígido y obras de arte como: cunetas, muros de contención, así como la señalización e impacto ambiental, etc.

Así mismo es importante hacer mención que de acuerdo al estudio hidrológico, se indica que el tiempo de concentración para una precipitación de diseño para un periodo de retorno de 10 años es de 10 min, ello implica que no es necesario la construcción de cunetas o canaletas en su totalidad, la cual se construirá solamente en zonas específicas indicadas en los planos y metrados respectivamente.

3. ESTRUCTURA PARA DETERMINAR EL PRESUPUESTO DE LA CONSULTORÍA

I GASTOS FIJOS						
1.00 GASTOS DE LICITACIÓN						
ITEM	DESCRIPCION	INC	UND	CANTIDAD	COSTO	TOTAL
1.01	Compra de Bases de licitación	1	GLB	1		
1.02	Elaboración de Propuesta	1	GLB	1		
1.03	Gastos Legales (Notariales)	1	GLB	1		
1.04	Gastos Varios (Fotocopias, etc.)	1	GLB	1		
TOTAL					S/	
2.00 GASTOS DE CONTROL DE CALIDAD						
ITEM	DESCRIPCION	INC	UND	CANTIDAD	COSTO	TOTAL
2.01	PRUEBAS GENERALES, PARA PAVIMENTO, VEREDAS, SARDINEL, CUNETAS, ETC. SEGÚN LA NORMATIVA VIGENTE (CE 010).		GLB	5.00%	C.D. sup	
3.00 EQUIPOS DE PROTECCIÓN - SEGURIDAD EN OBRA						
ITEM	DESCRIPCION	CANT.	UND	FRECUENCIA	COSTO	TOTAL
3.01	Cascos de seguridad	7.00	UND	1		
3.02	Lentes de protección	7.00	PAR	10		
3.03	Tapones auditivos	7.00	PAR	10		
3.04	Gautes de cuero	7.00	PAR	10		
3.05	Botines de cuero	7.00	PAR	1		
3.06	Chalecos reflectivos	7.00	UND	1		
TOTAL					S/	

"VISIÓN Y DESARROLLO"

Jr. Sucre N° 121- Plaza de Armas – Leimebamba – Chachapoyas – Amazonas.
E-mail: municipalidadleimebamba@gmail.com
Teléf.: 929028502 -918341273



Municipalidad Distrital De Leimebamba

"AÑO DE LA RECUPERACIÓN Y CONSOLIDACIÓN DE LA ECONOMÍA PERUANA"



4.00 GASTOS DE LIQUIDACIÓN DE OBRA						
ITEM	DESCRIPCION	INC	UND	CANTIDAD	COSTO	TOTAL
5.01	Revisión de Liquidación de Obra	0.5	GLB	1		
5.02	Elaboración de Liquidación por Supervisión Obra	0.75	GLB	1		
5.03	Fotocopias (Planos y documentos)	1	GLB	1		
5.04	Comunicaciones	1	GLB	1		
5.05	Presentación de Informes	1	GLB	1		
				TOTAL	S/	
TOTAL GASTOS FIJOS S/						

II GASTOS VARIABLES						
1.00 ALQUILERES Y SERVICIOS						
ITEM	DESCRIPCION	CANT	UND	TIEMPO	COSTO	TOTAL
1.01	Alquiler de Oficina técnica	1	UND	5.0 meses		
1.02	Alquiler de equipos de Computo,	1	UND	5.0 meses		
1.03	Alquiler de Impresoras, scanner, etc.	1	UND	5.0 meses		
1.04	Alquiler de Equipos Topográficos	0.50	mes	5.0 meses		
1.05	Pago por Servicio, luz, agua, teléfono, mantenimiento de la Oficina Técnica	1	mes	5.0 meses		
				TOTAL	S/	
2.00 GASTOS DE OFICINA						
ITEM	DESCRIPCION	INC	UND	TIEMPO	COSTO	TOTAL
5.01	Útiles de escritorio		MES	5.0 meses		
5.02	Muebles para oficina técnica		GLB			
5.03	Copias, impresiones y ploteos de Planos		MES	5.0 meses		
				TOTAL	S/	
3.00 PERSONAL TÉCNICO Y AUXILIAR DE OBRA (INCLUYE LEYES SOCIALES)						
ITEM	CARGO	INC	UND	TIEMPO	COSTO	TOTAL
PERSONAL CLAVE						
03.01	Supervisor de Obra	1.00	MES	5.0 meses		
03.02	Especialista en Impacto Ambiental	0.50	MES	5.0 meses		
03.03	Especialista de Seguridad en Obra y Salud en el Trabajo	1.00	MES	5.0 meses		
03.04	Especialista en Calidad	0.50	MES	5.0 meses		
PERSONAL NO CLAVE						
03.05	Asistente del Supervisor de Obra	1.00	MES	5.0 meses		
03.06	Topógrafo	0.50	MES	5.0 meses		
PERSONAL AUXILIAR						
03.07	Ayudante de topografía	0.50	MES	5.0 meses		
				TOTAL	S/	
4.00 GASTOS FINANCIEROS (VER ANEXO 01)						
ITEM	DESCRIPCION	INC	UND	CANT	VALOR	TOTAL
4.01	Carta Fianza de fiel cumplimiento de contrato	1	GLB	1		
4.05	Impuesto a las Transacciones Financieras (I.T.F.)	1	GLB	0.005%		
				TOTAL	S/	
5.00 SEGUROS (VER ANEXO 02)						
ITEM	DESCRIPCION	INC	UND	CANT	VALOR	TOTAL
5.01	Seguro Complementario de Trabajo de Riesgo (SCTR)	1	GLB	1		
5.02	Seguro de VIDA LEY	1	GLB	1		
5.04	Costo por emisión de Póliza	1	GLB	1		
				TOTAL	S/	
TOTAL GASTOS VARIABLES						S/
COSTO DIRECTO DE SUPERVISIÓN						
					S/	
UTILIDAD (5%)					S/	
SUB TOTAL					S/	
IGV (8%)					S/	
TOTAL SUPERVISIÓN S/						

4. TIEMPO ESTIMADO:

El plazo estimado del presente servicio de consultoría de obra es de DOSCIENTOS DIEZ (210) DÍAS CALENDARIO, de acuerdo con el siguiente detalle:

"VISIÓN Y DESARROLLO"

Jr. Sucre N° 121- Plaza de Armas – Leimebamba – Chachapoyas – Amazonas.

E-mail: municipalidadleimebamba@gmail.com

Teléf.: 929028502 -918341273





Municipalidad Distrital De Leimebamba

"AÑO DE LA RECUPERACIÓN Y CONSOLIDACIÓN DE LA ECONOMÍA PERUANA"



N°	Descripción	Duración (días calendario)
1	Etapas de supervisión en ejecución de obra.	150
2	Liquidación de obra	60
	TOTAL	210

5. SISTEMA DE CONTRATACIÓN:

Esquema mixto de suma alzada y tarifas.

- Sistema de tarifas (para la etapa de supervisión en la ejecución de la obra)
- Suma Alzada (para la Etapa de presentación de liquidación de obra)

6. COEFICIENTE DE PARTICIPACIÓN

El coeficiente de participación del personal de la supervisión es de acuerdo a la estructura de costos de supervisión del expediente técnico aprobado, debiendo sustentarse mediante anotaciones en cuaderno de obra y/o según informe del coordinador de obra o monitor de proyectos o evidencia documentaria. La inasistencia injustificada será motivo de aplicación de la penalidad señalada en los presentes términos de referencia, en el rubro de otras penalidades.

7. OBLIGACIÓN CONTRACTUAL

1.1. Actividades durante la ejecución de la obra

Revisar el Plan de manejo ambiental y Plan de seguridad y salud en el trabajo, conjuntamente con un cronograma de actividades y recursos, dentro de un plazo máximo de cinco (5) días calendario de presentada por el contratista ejecutor.

El consultor de obra a los cinco (05) días de aprobada la programación de obra actualizada a la fecha de inicio de obra, de manera obligatoria **presentará un cronograma de participación del personal clave de supervisión descrito en los requisitos de calificación que forman parte de los presente términos de referencia, indicando el nombre de cada uno**, estableciendo las fechas de acuerdo al coeficiente establecido en el ítem IV y en concordancia con la ejecución de las partidas, el cual será evaluado y aprobado por la Entidad. En caso la programación de obra sea modificada, la supervisión modificará el cronograma de participación de los profesionales y recursos, de acuerdo a las consideraciones antes descritas.

Todos los profesionales que conforman la supervisión, así como los equipos necesarios para desarrollar el servicio, deberán permanecer en la obra durante todo el tiempo de ejecución de la misma, de acuerdo al coeficiente de participación; la supervisión es el representante en obra de la

"VISIÓN Y DESARROLLO"

Jr. Sucre N° 121- Plaza de Armas – Leimebamba – Chachapoyas – Amazonas.
E-mail: municipalidadleimebamba@gmail.com
Teléf.: 929028502 -918341273





Municipalidad Distrital De Leimebamba

"AÑO DE LA RECUPERACIÓN Y CONSOLIDACIÓN DE LA ECONOMÍA PERUANA"



Municipalidad Distrital de Leimebamba; por tanto, toda coordinación y comunicación debe realizar directamente con esta Entidad.

La supervisión deberá controlar que la obra se ejecute dentro del plazo establecido, con la calidad requerida de acuerdo a los documentos técnicos de la obra, realizando las coordinaciones con la Municipalidad Distrital de Leimebamba.

Obligación de la Supervisión:



- El supervisor, antes del inicio de obra, deberán realizar una detallada inspección del terreno donde se ejecutará la obra, anotando de existir las observaciones correspondientes y comunicar para que la Entidad efectúe acciones correctivas oportunamente y dentro del marco legal pertinente; la comunicación del supervisor deberá contener su opinión técnica y las posibles soluciones al problema presentado.
- En el marco de la Directiva N° 009-2020-OSCE/CD Lineamientos para el uso del Cuaderno de Obra Digital, deberán proporcionar dos direcciones de correo electrónico (una principal y otra alternativa) del supervisor de obra, proporcionar número de celular del supervisor de obra.
- El cuaderno de obra es uno de los medios oficiales de comunicación escrita en obra, que lo efectúan los representantes autorizados que son el Residente y el Supervisor de Obra en el marco de la Directiva N°009-2020-OSCE/CD "Lineamientos para el uso del Cuaderno de Obra Digital.
- Después de las coordinaciones del caso debe anotarse toda consulta, aclaración, omisión, discordancia y rectificación, referida a los documentos de obras, dejar constancia de todo acontecimiento relevante ocurrido en obra. Cada anotación en el cuaderno de obra deberá ser sellado y firmado por el supervisor o residente de obra, según corresponda. No se aceptarán como válidos los metrados, consultas, ocurrencias, etc., que sean pegados en el cuaderno de obra, debiendo ser escritos a mano por los responsables de las anotaciones.
- La supervisión, deberá controlar que el personal clave acreditado por el contratista, permanezcan en obra de acuerdo a sus coeficientes de participación y de acuerdo a un cronograma de participación que deberá ser evaluado por la supervisión; si se estableciera cualquier falta debe disponer la aplicación de las penalidades contempladas en las bases integradas del proceso de selección y/o en los presentes términos de referencia y/o el contrato de obra. De igual forma deberá controlar que la maquinaria y/o equipo existente en obra está conforme a lo acreditado y de acuerdo a lo programado.
- Mantener una permanente coordinación con la Entidad, en especial cuando ocurren en obra incidentes no regulares que ameriten alguna opinión, antes de la toma de decisiones.
- Asistir a las diferentes reuniones programadas por la Entidad, salvo causales de fuerza mayor que informará oportunamente por escrito, de no hacerlo se considerará como falta a obra.
- Disponer la realización de controles de calidad de materiales, elementos de obra que a su juicio permitan garantizar la buena calidad técnica de la obra; y que sean de acuerdo a lo normado por

"VISIÓN Y DESARROLLO"

Jr. Sucre N° 121- Plaza de Armas – Leimebamba – Chachapoyas – Amazonas.
E-mail: municipalidadleimebamba@gmail.com
Teléf.: 929028502 -918341273



Municipalidad Distrital De Leimebamba

"AÑO DE LA RECUPERACIÓN Y CONSOLIDACIÓN DE LA ECONOMÍA PERUANA"



los reglamentos vigentes. El supervisor en lo posible se hará testigo ocular de la toma de muestras y ensayos de laboratorio.

- El Supervisor realizará personalmente su labor, objeto del contrato, en forma cotidiana y permanente durante la ejecución de la obra, a efecto de realizar un eficiente y estricto control de la obra, así como resolver las ocurrencias que pudiesen surgir.

8. RESPONSABILIDAD DE LA SUPERVISIÓN

Es responsabilidad de la Supervisión controlar el cumplimiento de lo establecido en el Expediente Técnico de obra, los programas de avance de obra y exigir al ejecutor que adopte las medidas correctivas necesarias para lograr su cumplimiento, así como ejecutar la obra conforme a las buenas prácticas de la ingeniería. Asimismo, son obligaciones entre otras y además de lo indicado en los numerales precedentes, lo siguiente:

- El Supervisor de obra será responsable de la calidad de los servicios que preste, de la idoneidad del personal a su cargo y de velar que las obras se ejecuten con óptima calidad.
- El Supervisor de obra será responsable de la revisión y verificación del calendario.
- El Supervisor de obra será responsable del trámite de ampliaciones de plazo de acuerdo a la Ley y Reglamento, valorizaciones, adicionales, deductivos, informes mensuales, liquidación de obra y otros, en los plazos y condiciones fijados en los documentos contractuales y en la Ley de Contrataciones del Estado y su Reglamento, en caso de exceder los plazos será exclusiva responsabilidad del Supervisor, para el reconocimiento de gastos como: Mayores gastos generales, Indemnizaciones, etc.
- Es responsabilidad del Supervisor de obra controlar el cumplimiento de los programas de avance de obra y exigir al Contratista que adopte las medidas necesarias para lograr su cumplimiento, así como exigirle el fiel cumplimiento de las normas de seguridad e higiene laboral. Asimismo, deberá vigilar que la señalización de tránsito cumpla con lo requerido por la Entidad y los organismos competentes.
- El supervisor de obra deberá ejercer un control permanente sobre la vigencia de las cartas fianzas del contratista, comunicando a La Entidad los vencimientos con quince (15) días de anticipación.
- Es responsabilidad del supervisor remitir a la Entidad la opinión sobre la necesidad de elaborar el Expediente Técnico de prestaciones adicionales de obra, de ser necesario, luego de haberse elaborado el Expediente Técnico de la prestación adicional el supervisor remite a la entidad el informe de conformidad del expediente técnico formulado por el contratista en el plazo de diez (10) días de presentado este último.
- de incurrir en mayores gastos por incumplimiento de lo señalado en el párrafo anterior, estos serán de cargo del Supervisor de obra, descontándose de sus pagos. El Supervisor de obra no tendrá derecho a retribución de sus servicios que tengan por origen de lo señalado en este numeral.
- El Supervisor de obra mantendrá un control permanente sobre los Adelantos por Materiales otorgados al Contratista, si corresponde; debiendo reflejarse tanto en las valorizaciones como en los ajustes de los montos de las Cartas Fianzas.
- El Supervisor de Obra, dentro de los alcances del rol contractual que le ha correspondido desempeñar, será legalmente responsable por el período de siete (7) años después de la conformidad de obra otorgada por la entidad (artículo 40 del TUO de la Ley de Contrataciones del Estado).



"VISIÓN Y DESARROLLO"

Jr. Sucre N° 121- Plaza de Armas – Leimebamba – Chachapoyas – Amazonas.
E-mail: municipalidadleimebamba@gmail.com
Teléf.: 929028502 -918341273



Municipalidad Distrital De Leimebamba

"AÑO DE LA RECUPERACIÓN Y CONSOLIDACIÓN DE LA ECONOMÍA PERUANA"



- El Supervisor de obra **no tendrá** autoridad para exonerar al Contratista de ninguna de sus obligaciones contractuales, ni de ordenar ningún trabajo adicional o variación de obra que de alguna manera involucre ampliación de plazo o cualquier pago extra, a no ser que medie autorización escrita y previa de La Entidad.
- El Supervisor de Obra, será responsable de valorizar prestaciones adicionales en una valorización independiente del contrato principal.
- El Supervisor de Obra será responsable del control de calidad de las obras, realizando las pruebas de control requeridas, con personal y equipos independientes al del contratista de obra, para verificar la calidad de obra el supervisor deberá estar presente al momento de la realización de los ensayos y pruebas de control efectuadas por la contratista, verificando que los informes de laboratorio corresponden con los resultados observados.
- Las sanciones por incumplimiento que se aplican al SUPERVISOR comprenden no solamente a las establecidas en estos Términos de Referencia y en el Contrato, sino además a las que conforme a Ley le corresponden para lo cual la Municipalidad Distrital de Leimebamba iniciará acciones judiciales pertinentes de ser el caso.
- Es responsabilidad del SUPERVISOR aprobar las valorizaciones de acuerdo al avance real de la Obra, estando prohibido efectuar sobre - valorizaciones o metrados proyectados no ejecutados en el período.
- Registrar y subsanar las valorizaciones en la sección de valorizaciones electrónicas del SEACE, en concordancia con la DIRECTIVA N° 001-2022-OSCE/CD Gestión de las Valorizaciones de Obra a través del Sistema Electrónico de Contrataciones del Estado - SEACE.
- El supervisor deberá elaborar un plan de trabajo desde el inicio de obra hasta la liquidación del contrato de obra, que debe ser concordante con el cronograma de la permanencia del personal y equipos de la Supervisión y el cronograma de ejecución de obra; en conformidad con la propuesta técnica.
- El supervisor es responsable de elaborar los metrados post construcción, de acuerdo a los trabajos realmente ejecutados, a los que se tendrán en cuenta al momento de la recepción de la obra, previa solicitud de parte del Ejecutor de Obra. Dichos metrados deberán formar parte del acta de recepción de obra.
- El supervisor es responsable de verificar diariamente que los trabajos se ejecuten estrictamente conforme a los planos, especificaciones técnicas y la documentación que conforman el Expediente Técnico, ejerciendo el control y la fiscalización directa de la obra a su cargo.
- El supervisor es responsable de vigilar y hacer que el contratista cumpla con las normas de seguridad del personal involucrado en la obra y de los visitantes a obra.
- La supervisión revisará la Liquidación de Contrato de Obra presentada por el ejecutor y emitirá el informe de Liquidación correspondiente, haciendo las recomendaciones pertinentes, en base en la cual la Entidad emitirá el acto administrativo que corresponde. El Expediente de Liquidación de Contrato de Obra aprobado, que ingrese a la Municipalidad Distrital de Leimebamba, deberá contar con el visto bueno en todas sus páginas por parte del Jefe de Supervisión.
- Para la Liquidación del Contrato de Supervisión, deberá seguir de acuerdo a lo establecido en el Artículo 170° del Reglamento de la Ley de Contrataciones del Estado.

9. PROCEDIMIENTO DEL CONTROL DE LA SUPERVISIÓN

"VISIÓN Y DESARROLLO"

Jr. Sucre N° 121- Plaza de Armas – Leimebamba – Chachapoyas – Amazonas.
E-mail: municipalidadleimebamba@gmail.com
Teléf.: 929028502 -918341273



Municipalidad Distrital De Leimebamba

"AÑO DE LA RECUPERACIÓN Y CONSOLIDACIÓN DE LA ECONOMÍA PERUANA"



- La supervisión para el desarrollo de sus funciones, debe hacer cumplir la normatividad vigente, la Ley de Contrataciones del Estado y su Reglamento vigente, las Normas Técnicas de Control de la Contraloría General de la República y otras Normas, Reglamentos, que están actualmente en vigencia actual, la propuesta técnica y económica, documentos contractuales y demás disposiciones legales vigentes.
- La supervisión debe controlar permanentemente la calidad de rellenos, concretos y aceros estructurales ejecutados por el Contratista; en tal sentido los resultados finales del control deben estar dentro de los parámetros exigidos.
- Al término de la obra, la Supervisión procederá a gestionar la recepción de la obra. Deberá remitir toda la información oportuna, necesaria y correcta para que la Municipalidad Distrital de Leimebamba proceda a proponer la designación del comité de verificación de trabajos y recepción de obra. Conseguirá que el Residente entregue los planos finales actualizados y finalmente la declaratoria de fábrica, de ser el caso.
- Debe brindar las facilidades requeridas por las acciones de Monitoreo de funcionarios de la Entidad.
- Queda estrictamente prohibido recomendar que se tomen servicios o adquisiciones a determinados proveedores o beneficiando a tercero
- En el marco de la Directiva N°009-2020-OSCE/CD "Lineamientos para el uso del Cuaderno de Obra Digital, el numeral 9.1 de la Directiva antes referida, dispone que la obligación de usar el cuaderno de obra digital aplica a los contratos de obra que deriven de procedimientos de selección para la ejecución de obras; el Organismo Supervisor de Inversión Privada en Telecomunicaciones –OSIPTEL, publica la información de cobertura móvil a nivel de localidad <https://serviciosweb.osiptel.gob.pe/CoberturaMovil/> en la cual se observa que en la localidad de PALMIRA, ubicada en el Distrito de LEIMEBAMBA, Provincia de CHACHAPOYAS, Departamento de AMAZONAS, si cuenta con acceso a internet, por lo deberán de utilizar del cuaderno de obra digital para la ejecución de la obra:

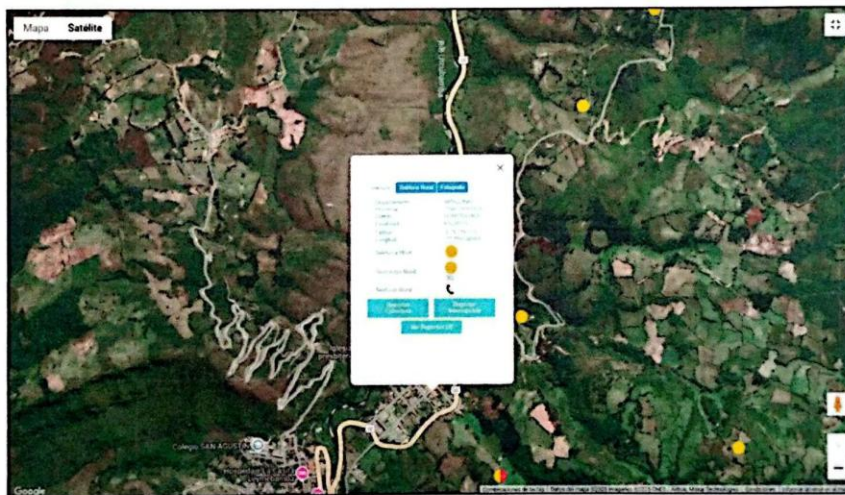

"VISIÓN Y DESARROLLO"

Jr. Sucre N° 121- Plaza de Armas – Leimebamba – Chachapoyas – Amazonas.
E-mail: municipalidadleimebamba@gmail.com
Teléf.: 929028502 -918341273



Municipalidad Distrital De Leimebamba

"AÑO DE LA RECUPERACIÓN Y CONSOLIDACIÓN DE LA ECONOMÍA PERUANA"



10. RECURSOS HUMANOS Y FÍSICOS QUE PROPORCIONARÁ EL CONSULTOR

- El Supervisor deberá contar con la organización necesaria para cumplir eficientemente las obligaciones descritas en los presentes Términos de Referencia.
- El Supervisor proporcionará y dispondrá adecuadamente una organización de profesionales, técnicos, administrativos y personal de apoyo, los cuales contarán con todas las instalaciones y mobiliario necesarios, así como los medios de transporte y comunicación para cumplir eficientemente sus obligaciones en conformidad con el desagregado de los gastos generales de la supervisión.
- Los profesionales y técnicos que conformen el equipo del Supervisor, deberán acreditar los Títulos profesionales correspondientes y ofrecer pruebas documentadas de la experiencia necesaria para los cargos que desempeñarán en el Proyecto.
- Todo el personal asignado al Proyecto, deberá estar de acuerdo al Coeficiente de Participación en conformidad con el desagregado de los gastos de supervisión del expediente técnico.
- Para la realización de las actividades, el Supervisor deberá conformar, un equipo profesional, administrativo y técnico; con la estructura básica indicada en el numeral IV de los presentes términos de referencia.
- El personal técnico-administrativo del Supervisor que trabaje para el Proyecto, será específicamente indicado. Debiendo considerarse el eventual trabajo en días domingos, festivos y jornadas nocturnas, cuando así lo requiera el Proyecto, sin que esto signifique costo adicional al pactado en el Contrato.
- El Supervisor con relación al Jefe de Supervisión, se considerará como representante de la Municipalidad Distrital de Leimebamba.
- El personal del supervisor de obra deberá observar en todo momento las normas de seguridad vigentes en la obra, debiendo todo el personal estar provistos de implementos de seguridad como: cascos, chalecos, botas, guantes, uniforme.



11. RECURSOS QUE PROPORCIONARÁ LA ENTIDAD

- Copia del expediente técnico Aprobado por la Municipalidad Distrital de Leimebamba.
- Copia de la oferta del contratista ejecutor de la obra.

12. CONFIDENCIALIDAD

El consultor de obra se encuentra obligado a no difundir información relevante que surgiera durante la ejecución de la obra y/o información proporcionada por la entidad; así mismo toda difusión de información deberá ser aprobada por la Entidad de forma escrita.

13. DIRECCIÓN PARA NOTIFICACIONES.

El Postor/Contratista deberá consignar una dirección para efectos de notificación durante la ejecución del contrato, para efectos de viabilizar de manera rápida y eficiente las notificaciones que se deriven de la ejecución

"VISIÓN Y DESARROLLO"

Jr. Sucre N° 121- Plaza de Armas – Leimebamba – Chachapoyas – Amazonas.
E-mail: municipalidadleimebamba@gmail.com
Teléf.: 929028502 -918341273



Municipalidad Distrital De Leimebamba

"AÑO DE LA RECUPERACIÓN Y CONSOLIDACIÓN DE LA ECONOMÍA PERUANA"



del contrato.

Constituye forma válida de comunicación la que la MUNICIPALIDAD DISTRITAL DE LEIMEBAMBA efectúe a través de correo electrónico, para lo cual se utilizará la dirección electrónica indicada por el Postor/Contratista. Efectuada la notificación por correo electrónico, la notificación en el domicilio físico del Postor/Contratista no será obligatoria, no obstante, de producirse, no invalidará la notificación efectuada con anticipación a través del medio indicado, computándose los plazos a partir de la primera de las notificaciones efectuadas, sea bajo cualquier modalidad.

14. SOLUCIÓN DE CONTROVERSIAS:

Las controversias que surjan entre las partes durante la ejecución del contrato se resuelven mediante conciliación o arbitraje, según el acuerdo de las partes.

Cualquiera de las partes tiene derecho a iniciar el arbitraje a fin de resolver dichas controversias dentro del plazo de caducidad previsto en la Ley de Contrataciones del Estado y su Reglamento.

Facultativamente, cualquiera de las partes tiene el derecho a solicitar una conciliación dentro del plazo de caducidad correspondiente, según lo señalado en el artículo 224 del Reglamento de la Ley de Contrataciones del Estado, sin perjuicio de recurrir al arbitraje, en caso no se llegue a un acuerdo entre ambas partes o se llegue a un acuerdo parcial. Las controversias sobre nulidad del contrato solo pueden ser sometidas a arbitraje.

El Laudo arbitral emitido es inapelable, definitivo y obligatorio para las partes desde el momento de su notificación, según lo previsto en el numeral 45.21 del artículo 45 de la Ley de Contrataciones del Estado.

Con relación al arbitraje, este será organizado y administrado por el centro de arbitraje del Consejo Departamental de Amazonas del Colegio de Ingenieros del Perú, de conformidad con sus Reglamentos y demás documentos normativos vigentes, a los cuales las partes se someten libremente, señalando que el laudo que se emita en el proceso arbitral será inapelable y definitivo.

Con relación a la conciliación, de ser el caso, deberán ser sometidas en los centros de conciliación de la jurisdicción de la región Amazonas.

15. CONSIDERACIONES ESPECÍFICAS:

17.1. DE LA ESPECIALIDAD Y CATEGORÍA DEL CONSULTOR DE OBRA:

El consultor de obra debe contar con inscripción vigente en el RNP en el capítulo de CONSULTOR DE OBRAS, especialidad de CONSULTORÍA DE OBRAS EN EDIFICACIONES Y AFINES,

"VISIÓN Y DESARROLLO"

Jr. Sucre N° 121 - Plaza de Armas – Leimebamba – Chachapoyas – Amazonas.
E-mail: municipalidadleimebamba@gmail.com
Teléf.: 929028502 -918341273



Municipalidad Distrital De Leimebamba

"AÑO DE LA RECUPERACIÓN Y CONSOLIDACIÓN DE LA ECONOMÍA PERUANA"



CATEGORÍA B, como mínimo.

17.2. Condiciones de los consorcios

De conformidad con el numeral 49.5 del artículo 49 del Reglamento, el área usuaria establece lo siguiente:

- El número máximo de consorciados es de 02 integrantes.
- El porcentaje mínimo de participación de cada consorciado es inferior al 45%.
- El porcentaje mínimo de participación en la ejecución del contrato, para el integrante del consorcio que acredite mayor experiencia, es superior al 55%.

17.3. DEL PERSONAL CLAVE:

17.3.1. FORMACIÓN ACADÉMICA DEL PLANTEL PROFESIONAL CLAVE HOMOLOGADO

Mediante Resolución Ministerial 146-2021/VIENDA del 14/05/2021 se aprobó cuatro (4) Fichas de Homologación de los requisitos de calificación del plantel profesional clave para la consultoría de obras y de ejecución de obras de pavimentación de vías urbanas.

PLANTEL PROFESIONAL	NIVEL GRADO O TÍTULO (Véase Nota 4)	PROFESIÓN	CANTIDAD
Supervisor de Obra (Véase Nota 1)	Título profesional	Ingeniero Civil	1
Especialista Ambiental (Véase Nota 2)	Título profesional	Ingeniero Civil o Ingeniero Ambiental o Ingeniero de Gestión Ambiental o Ingeniero Ambiental y de Recursos Ambientales o Ingeniero de Recursos Naturales y Energía Renovable o Ingeniero de Recursos Renovables o Ingeniero Ambiental y de Recursos Naturales.	1
Especialista de Seguridad en Obra y Salud en el Trabajo (Véase Nota 3)	Título profesional	Ingeniero Civil o Ingeniero de Higiene y Seguridad Industrial o Ingeniero Industrial o Ingeniero de Seguridad y Salud en el Trabajo o Ingeniero de Minas o Ingeniero Metalurgista	1

"VISIÓN Y DESARROLLO"

Jr. Sucre N° 121- Plaza de Armas – Leimebamba – Chachapoyas – Amazonas.
E-mail: municipalidadleimebamba@gmail.com
Teléf.: 929028502 -918341273



Municipalidad Distrital De Leimebamba

"AÑO DE LA RECUPERACIÓN Y CONSOLIDACIÓN DE LA ECONOMÍA PERUANA"



Nota 1: Los requisitos de este profesional del personal clave se sustentan en los siguientes documentos normativos: Ley N° 30225, Ley de Contrataciones del Estado y su Reglamento; Ley N° 16053, Ley que autoriza a los colegios de Arquitectos del Perú y al colegio de Ingenieros del Perú para supervisar a los profesionales de Arquitectura e Ingeniería de la República; Ley N° 28858, Ley que complementa la Ley N° 16053, Ley que autoriza a los Colegios de Arquitectos del Perú y al Colegio de Ingenieros del Perú para supervisar a los profesionales de arquitectura e ingeniería de la República y su Reglamento; y la Norma Técnica CE.010, Pavimentos Urbanos del Reglamento Nacional de Edificaciones – RNE.



Nota 2: Los requisitos de este profesional del personal clave se sustentan en los siguientes documentos normativos: Ley N° 28245, Ley Marco del Sistema Nacional de Gestión Ambiental; Ley N° 30225, Ley de Contrataciones del Estado y su Reglamento; Ley N° 16053, Ley que autoriza a los colegios de Arquitectos del Perú y al colegio de Ingenieros del Perú para supervisar a los profesionales de Arquitectura e Ingeniería de la República; Ley N° 28858, Ley que complementa la Ley N° 16053, Ley que autoriza a los Colegios de Arquitectos del Perú y al Colegio de Ingenieros del Perú para supervisar a los profesionales de arquitectura e ingeniería de la República y su Reglamento; Ley N° 27446, Ley del Sistema Nacional de Evaluación de Impacto Ambiental.

Nota 3: Los requisitos de este profesional del personal clave se sustentan en los siguientes documentos normativos: Ley N° 29783 Ley de Seguridad y Salud en el Trabajo y su Reglamento; Decreto Supremo N° 005-2017- TR, Decreto Supremo que aprueba el Plan Nacional de Seguridad y Salud en el Trabajo 2017-2021; Ley N° 28806 Ley General de Inspección del Trabajo y su Reglamento; Resolución Suprema N° 021-83- TR, Normas Básicas de Seguridad e Higiene en Obras de Edificación; Norma G.050 Seguridad durante la Construcción del Reglamento Nacional de Edificaciones – RNE; Ley N° 30225, Ley de Contrataciones del Estado y su Reglamento; Ley N° 16053, Ley que autoriza a los colegios de Arquitectos del Perú y al Colegio de Ingenieros del Perú para supervisar a los profesionales de Arquitectura e Ingeniería de la República; Ley N° 28858, Ley que complementa la Ley N° 16053, Ley que autoriza a los Colegios de Arquitectos del Perú y al Colegio de Ingenieros del Perú para supervisar a los profesionales de arquitectura e ingeniería de la República y su Reglamento.

Nota 4: Documentos para la acreditación de formación académica: Se verificará en el portal web de la Superintendencia Nacional de Educación Superior Universitaria - SUNEDU a través del siguiente link: <https://enlinea.sunedu.gob.pe/> De no encontrarse inscrito, presentar la copia del diploma respectivo. La colegiatura y habilitación se requerirá para el inicio de su participación efectiva en la ejecución de la prestación.

17.3.2. EXPERIENCIA DEL PLANTEL PROFESIONAL CLAVE HOMOLOGADO

PLANTEL PROFESIONAL	CARGO DESEMPEÑADO (Véase Nota 5)	TIPO DE EXPERIENCIA	TIEMPO DE EXPERIENCIA
------------------------	-------------------------------------	------------------------	--------------------------

"VISIÓN Y DESARROLLO"

Jr. Sucre N° 121 - Plaza de Armas – Leimebamba – Chachapoyas – Amazonas.
E-mail: municipalidadleimebamba@gmail.com
Teléf.: 929028502 -918341273



Municipalidad Distrital De Leimebamba

"AÑO DE LA RECUPERACIÓN Y CONSOLIDACIÓN DE LA ECONOMÍA PERUANA"



Supervisor de Obra	Supervisor y/o inspector y/o jefe de supervisión y/o residente y/o la combinación de estos en: inspección y/o supervisión de servicios de consultoría de supervisión de obra y/o ejecución de obra	Obras similares	36 meses (computado desde la fecha de la colegiatura)
Especialista Ambiental	Especialista y/o ingeniero y/o supervisor y/o jefe y/o responsable y/o residente ambiental y/o ambientalista en: mitigación ambiental o monitoreo y mitigación ambiental o impacto ambiental o medio ambiente	Obras en general.	18 meses (computado desde la fecha de la colegiatura)
Especialista de Seguridad en Obra y Salud en el Trabajo	Especialista y/o ingeniero y/o supervisor y/o jefe y/o responsable y/o residente en: seguridad y salud ocupacional o seguridad e higiene ocupacional o seguridad de obra o seguridad en el trabajo o salud ocupacional o implementación de planes de seguridad e higiene ocupacional o en prevención de riesgos laborales	Obras en general	24 meses (computado desde la fecha de la colegiatura.)

Nota 5: Documentos para la acreditación de la experiencia: (i) Copia simple de contratos y su respectiva conformidad o (ii) constancias o (iii) certificados o (iv) cualquier otra documentación que, de manera fehaciente demuestre la experiencia del personal clave propuesto. La Entidad debe valorar de manera integral los documentos presentados para acreditar dicha experiencia, se debe validar la experiencia si las actividades que realizó el profesional corresponden con la función propia del cargo o puesto requerido, desarrollados en el sector público o privado.

Experiencia en servicios de consultoría de obra para la supervisión y/o ejecución de obras similares: Se considerará como obra similar a: Vías urbanas de circulación peatonal y vehicular: Construcción y/o creación y/o mejoramiento y/o ampliación y/o recuperación y/o reconstrucción y/o adecuación y/o rehabilitación y/o remodelación y/o renovación de vías urbanas de circulación peatonal y/o vehicular con pavimentos (rígidos y/o flexibles) y/o aceras o veredas (concreto y/o asfalto y/o adoquinado) en las siguientes intervenciones:

Avenidas y/o calles y/o anillos viales y/o pasajes y/o carreteras y/o pistas y/o veredas y/o vías internas y/o jirones y/o vías locales y/o vías colectoras y/o vías arteriales y/o vías expresas y/o intercambio vial y/o pasos a desnivel y/o infraestructura vial y/o peatonal y/o habilitaciones urbanas y/o plazuelas y/o plazas y/o alamedas y/o espacios públicos urbanos y/o servicios de transitabilidad y/o urbanización y/o parques y/o infraestructura recreativa y/o esparcimiento y/o accesibilidad urbana y/o malecones urbanos.

"VISIÓN Y DESARROLLO"

Jr. Sucre N° 121 - Plaza de Armas – Leimebamba – Chachapoyas – Amazonas.
E-mail: municipalidadleimebamba@gmail.com
Teléf.: 929028502 -918341273



Municipalidad Distrital De Leimebamba

"AÑO DE LA RECUPERACIÓN Y CONSOLIDACIÓN DE LA ECONOMÍA PERUANA"



17.4. FORMACIÓN ACADÉMICA DEL PLANTEL PROFESIONAL NO CLAVE:

PLANTEL PROFESIONAL	NIVEL GRADO O TÍTULO	PROFESIÓN	CANTIDAD
Asistente de Supervisión	Título profesional	Ingeniero Civil	1

17.5. EXPERIENCIA DEL PLANTEL PROFESIONAL NO CLAVE:



PLANTEL PROFESIONAL	CARGO DESEMPEÑADO	TIPO DE EXPERIENCIA	TIEMPO DE EXPERIENCIA
Ing. Asistente de Supervisión	Supervisor de Obra y/o Asistente de Supervisor de Obra y/o Residente de Obra y/o Asistente de Residente de Obra y/o Jefe de Supervisión y/o Asistente de supervisión de obra; En ejecución y/o supervisión.	Obras en general	12 meses (computado desde la fecha de la colegiatura)

NOTA

* La acreditación de la formación profesional y experiencia del personal no clave se presentará para el perfeccionamiento del contrato.

17.1. DEL EQUIPAMIENTO:

El consultor de obra debe contar con el siguiente equipamiento necesario para la ejecución de la prestación:

ITEM	EQUIPO	UNIDAD	CANTIDAD
1	Computadora LAPTOP CORE I7	Und.	02
2	Impresora y/o Fotocopiadora	Und.	01
3	Camioneta 4 X 4	Und.	01

17.2. DE LA EXPERIENCIA DEL CONSULTOR DE OBRA EN LA ESPECIALIDAD:

El postor debe acreditar un monto facturado acumulado equivalente a **DOS (02) VECES EL VALOR REFERENCIAL DE LA CONTRATACIÓN**, por la contratación de servicios de consultoría de obra iguales o similares al objeto de la convocatoria, durante los diez (10) años anteriores a la fecha de la presentación

"VISIÓN Y DESARROLLO"

Jr. Sucre N° 121- Plaza de Armas – Leimebamba – Chachapoyas – Amazonas.
E-mail: municipalidadeimebamba@gmail.com
Teléf.: 929028502 -918341273



Municipalidad Distrital De Leimebamba

"AÑO DE LA RECUPERACIÓN Y CONSOLIDACIÓN DE LA ECONOMÍA PERUANA"



de ofertas que se computarán desde la fecha de la conformidad o emisión del comprobante de pago, según corresponda.



Experiencia en servicios de consultoría de obra para la supervisión y/o ejecución de obras similares:

Se considerará como obra similar a: Vías urbanas de circulación peatonal y vehicular: Construcción y/o creación y/o mejoramiento y/o ampliación y/o recuperación y/o reconstrucción y/o adecuación y/o rehabilitación y/o remodelación y/o renovación de vías urbanas de circulación peatonal y/o vehicular con pavimentos (rígidos y/o flexibles) y/o aceras o veredas (concreto y/o asfalto y/o adoquinado) en las siguientes intervenciones:

Avenidas y/o calles y/o anillos viales y/o pasajes y/o carreteras y/o pistas y/o veredas y/o vías internas y/o jirones y/o vías locales y/o vías colectoras y/o vías arteriales y/o vías expresas y/o intercambio vial y/o pasos a desnivel y/o infraestructura vial y/o peatonal y/o habilitaciones urbanas y/o plazuelas y/o plazas y/o alamedas y/o espacios públicos urbanos y/o servicios de transitabilidad y/o urbanización y/o parques y/o infraestructura recreativa y/o esparcimiento y/o accesibilidad urbana y/o malecones urbanos.

16. PENALIDADES

En concordancia con lo señalado en el artículo 161 del Reglamento de la ley de contrataciones del estado, las penalidades establecidas para la supervisión, son de dos tipos: i) penalidad por mora y 2) otras penalidades, y serán aplicadas hasta un máximo, cada una, equivalente al diez por cientos (10%) del monto del contrato vigente de supervisión. Si la penalidad supera el porcentaje máximo indicado, se podrá resolver el contrato, en concordancia con el artículo 164 del Reglamento de la ley de contrataciones del estado.

18.1. PENALIDAD POR MORA

La penalidad por mora se calcula en concordancia con el artículo 162 del Reglamento de la ley de contrataciones del estado.

En caso de retraso injustificado del consultor de la supervisión de la obra, la Entidad le aplica automáticamente una penalidad por mora por cada día de atraso, hasta por un monto máximo equivalente al diez por ciento (10%) del monto del contrato vigente.

La penalidad se aplica automáticamente y se calcula de acuerdo a la siguiente fórmula:

$$\text{Penalidad diaria} = \frac{0.10 \times \text{monto vigente}}{F \times \text{plazo vigente en días}}$$

Dónde:

F=0.25 para plazos mayores a sesenta (60) días

"VISIÓN Y DESARROLLO"

Jr. Sucre N° 121 - Plaza de Armas – Leimebamba – Chachapoyas – Amazonas.
E-mail: municipalidadleimebamba@gmail.com
Teléf.: 929028502 -918341273



Municipalidad Distrital De Leimebamba

"AÑO DE LA RECUPERACIÓN Y CONSOLIDACIÓN DE LA ECONOMÍA PERUANA"



18.2. OTRAS PENALIDADES

De conformidad con el artículo 163 del Reglamento de la ley de contrataciones del estado, se establecen las siguientes penalidades que son objetivas, razonables, congruentes y proporcionales con el objeto de la contratación hasta por un monto máximo equivalente al diez por ciento (10%) del monto del contrato vigente.

Otras penalidades			
N°	Supuestos de aplicación de penalidad	Forma de cálculo	Procedimiento
1	Cuando el personal acreditado permanece menos de sesenta (60) días desde el inicio de su participación en la ejecución del contrato o del íntegro del plazo de ejecución, si este es menor a los sesenta (60) días, de conformidad con las disposiciones establecidas en el numeral 190.2 del artículo 190 del Reglamento.	(1.0 UIT) por cada día de ausencia del personal en el plazo previsto.	Según informe del coordinador de obra o monitor de proyectos o evidencia documentaria
2	En caso el contratista incumpla con su obligación de ejecutar la prestación con el personal acreditado o debidamente sustituido.	UNA (1) UIT por cada día de ausencia del personal.	Según informe del coordinador de obra o monitor de proyectos o evidencia documentaria
3	Si como consecuencia de verificar el funcionamiento u operatividad de la infraestructura culminada y las instalaciones y equipos en caso corresponda, el comité de recepción advierte que la obra no se encuentra culminada.	5% al monto del contrato de supervisión.	Según informe del comité de recepción.
4	En caso el supervisor de obra no absuelva las consultas o las absuelva fuera del plazo señalado en el numeral 193.3 del artículo 193 del Reglamento.	Una (1) UIT por no atender las consultas formuladas por el residente de obra, según lo dispuesto en el literal b) del numeral 193.10 del artículo 193 del Reglamento.	Según informe del coordinador de obra o monitor de proyectos o evidencia documentaria
5	No presentar el Informe diagnóstico y el Informe de inicio de obra, en el plazo máximo de siete (7) días calendario de iniciado el plazo de ejecución de la obra.	UNA (1) UIT, por cada día de retraso en la presentación	Según informe del coordinador de obra o monitor de proyectos o evidencia documentaria
6	No presentar el cronograma de participación de los profesionales y recursos de la oferta técnica, de	UNA (1) UIT, por cada día de retraso en la	Según informe del coordinador de obra o

"VISIÓN Y DESARROLLO"

Jr. Sucre N° 121 - Plaza de Armas – Leimebamba – Chachapoyas – Amazonas.
E-mail: municipalidadleimebamba@gmail.com
Teléf.: 929028502 -918341273



Municipalidad Distrital De Leimebamba

"AÑO DE LA RECUPERACIÓN Y CONSOLIDACIÓN DE LA ECONOMÍA PERUANA"



Otras penalidades			
N°	Supuestos de aplicación de penalidad	Forma de cálculo	Procedimiento
	acuerdo al coeficiente establecido en la estructura de costos de supervisión del expediente técnico, en un plazo máximo de cinco (05) días de aprobada la programación de obra actualizada a la fecha de inicio de obra.	presentación	monitor de proyectos o evidencia documentaria
7	No presentar la revisión del Plan de manejo ambiental y plan de seguridad en el trabajo, dentro del plazo máximo de cinco (5) días calendario de presentados por el contratista ejecutor de obra.	UNA (1) UIT, por cada día de retraso en la presentación	Según informe del coordinador de obra o monitor de proyectos o evidencia documentaria
8	Por demora en la presentación de informes de valorizaciones (de obra principal, de obras adicionales, de mayores gastos generales), informes mensuales, informes de opinión de ampliación de plazo, informes referidos a prestaciones adicionales de obra, informe final, informe de liquidación, tomándose como referencia los plazos establecidos en el RLCE y/o en los presentes términos de referencia. Se incluyen además en ese rubro, la demora en la presentación de cronogramas actualizados por ampliación de plazo, calendario acelerado de avance de obra, demora en derivar consultas a la entidad que requieran la opinión del proyectista.	01 UIT por cada día de demora o retraso en la presentación.	Según informe del coordinador de obra o monitor de proyectos o evidencia documentaria
9	No ejecutar en forma independiente los controles de obra, los ensayos de control de calidad de los materiales y elementos diversos correspondientes.	Uno por mil (1/1000) del monto del contrato, por la no presentación de los controles de calidad en el informe mensual de supervisión.	Según informe del coordinador de obra o monitor de proyectos o evidencia documentaria
10	Si el supervisor no presenta los planos post construcción, metrados finales, ensayos de control de calidad y protocolo de pruebas, presentados previamente por el contratista ejecutor de obra. El plazo para su presentación a la entidad es de cinco	01 UIT por cada día de demora o retraso en la presentación.	Según informe del coordinador de obra o monitor de proyectos o evidencia documentaria

"VISIÓN Y DESARROLLO"

Jr. Sucre N° 121 - Plaza de Armas – Leimebamba – Chachapoyas – Amazonas.
E-mail: municipalidadleimebamba@gmail.com
Teléf.: 929028502 -918341273



Municipalidad Distrital De Leimebamba

"AÑO DE LA RECUPERACIÓN Y CONSOLIDACIÓN DE LA ECONOMÍA PERUANA"



Otras penalidades			
N°	Supuestos de aplicación de penalidad	Forma de cálculo	Procedimiento
	(5) días de recibida la documentación por parte del contratista. En caso el contratista no presente dicha documentación.		
11	No colocar en su domicilio para efectos de notificación un letrero visible de su razón social y el número del domicilio.	Uno por mil (1/1000) del monto del contrato original	Según informe del coordinador de obra o monitor de proyectos o evidencia documentaria
12	Por no informar las penalidades en las que incurra el contratista ejecutor de la obra según lo establecido en su contrato.	1 UIT por cada penalidad no informada.	Según informe del coordinador de obra de la Entidad.



- La penalidad por mora y las otras penalidades pueden alcanzar cada una un monto máximo equivalente al diez por ciento (10%) del monto del contrato vigente, o de ser el caso, del ítem que debió ejecutarse. Superado los porcentajes máximos, se podrá resolver el contrato, además se solicitará la sanción administrativa de inhabilitación temporal o definitiva para contratar con el estado.
- En el caso de las penalidades referidas a la presentación del informe de compatibilidad, informe diagnóstico, informe de inicio de obra; en caso la supervisión inicie sus funciones en fecha posterior al inicio del plazo de ejecución de obra, dichos documentos deberán ser presentados dentro de los siete (7) días de suscrito el contrato.
- En el caso de la revisión del plan de manejo ambiental y plan de seguridad y salud en el trabajo, dicha supuesto de aplicación de penalidad se exonera, en caso las funciones del supervisor inicien en fecha posterior al inicio del plazo de ejecución de obra y dichos planes ya hayan sido presentados y se encuentren aprobados por la entidad.
- Las penalidades las aplicará administrativamente la ENTIDAD, procediéndose al descuento en la valorización correspondiente o en la liquidación del contrato de consultoría de obra.

17. CONTENIDO MÍNIMO DE LOS INFORMES DE SUPERVISIÓN (cada expediente deberá ser presentado en forma independiente y por separado)

Los expedientes que deberá presentar y/o tramitar la Supervisión de Obra, se realizará en forma independiente, de acuerdo a los literales A, B y C como se detalla:

A. INFORME MENSUAL DE OBRA ELABORADO POR EL SUPERVISOR (DOS EJEMPLARES EN ORIGINAL, DEBIDAMENTE FOLIADOS)

- Índice.

"VISIÓN Y DESARROLLO"

Jr. Sucre N° 121- Plaza de Armas – Leimebamba – Chachapoyas – Amazonas.
E-mail: municipalidadleimebamba@gmail.com
Teléf.: 929028502 -918341273



Municipalidad Distrital De Leimebamba

"AÑO DE LA RECUPERACIÓN Y CONSOLIDACIÓN DE LA ECONOMÍA PERUANA"



- Ficha técnica.
- Memoria descriptiva de partidas efectuadas durante el mes.
- Panel fotográfico del proceso constructivo del mes, con presencia de supervisor, que reflejen y respalden la valorización, las fotografías deben ser impresas o reveladas en un laboratorio fotográfico.
- Original de pruebas de control de calidad del mes.
- Copias del cuaderno de obra del mes, el cual debe ser legible, el cuaderno de obra deberá estar visado en cada una de las páginas por residente y por supervisor.
- Problemas, ocurrencias y propuestas de solución.
- Informe sobre avance físico de obra.
- Informe sobre vigencia de cartas fianzas del contratista de obra.
- Informe sobre vigencia de cartas fianzas del contratista de supervisión.
- Informe técnico de profesionales del plantel clave incluyendo pruebas, ensayos, fotografías de permanencia y trabajos ejecutados.
- Copia del informe en formato digital editable.
- Tamaño de texto debe ser como mínimo de 11 puntos.
- Copia del cuadro de valorización del mes - Curva S.

B. DOCUMENTOS QUE DEBE CONTENER LA VALORIZACIÓN DE OBRA (DOS EJEMPLARES EN ORIGINAL, DEBIDAMENTE FOLIADOS) + CD

- Índice.
- Solicitud de pago firmado por el representante legal del contratista de obra.
- Factura del contratista.
- Ficha técnica.
- Planillas de métrados que respalden la valorización.
- Resumen de valorizaciones pagadas.
- Resumen de la valorización del mes.
- Valorización de obra del mes.
- Curva "S".
- Copia de la(s) fórmula(s) polinómica(s) del expediente técnico.
- Índices unificados de precios, publicados en el diario oficial El Peruano.
- Cálculo de reajustes, amortizaciones y deducciones.
- Cuadro de amortizaciones.
- Copia del contrato de ejecución de obra.
- Copia del contrato de consorcio (de ser el caso)
- Copia de documento que autoriza cambio del plantel profesional clave (de ser el caso).
- Desglosable de cuaderno de obra del mes de valorización.
- Originales de controles de calidad de las partidas valorizadas en el mes.
- Panel fotográfico del proceso constructivo del mes, con presencia de residente, que reflejen y respalden la valorización, las fotografías deben ser impresas o reveladas en un laboratorio fotográfico.

"VISIÓN Y DESARROLLO"

Jr. Sucre N° 121 - Plaza de Armas – Leimebamba – Chachapoyas – Amazonas.
E-mail: municipalidadleimebamba@gmail.com
Teléf.: 929028502 -918341273



Municipalidad Distrital De Leimebamba

"AÑO DE LA RECUPERACIÓN Y CONSOLIDACIÓN DE LA ECONOMÍA PERUANA"



- Pago de CONAFOVISER, pago de contribución al SENCICO, y de toda obligación que tenga que pagar el contratista.
- Pago de seguro de los trabajadores (seguro de salud y seguro complementario de trabajo de alto riesgo, etc.), indicando nombre de los trabajadores.
- Informe de actividades de mitigación de Impacto Ambiental y de Seguridad realizada durante el mes.
- Copia de cartas fianzas vigentes (garantía de fiel cumplimiento, adelantos, etc.)
- Las valorizaciones deben tener firma y sello del Residente y Supervisor en todas sus páginas, el sello y firmas deben ser originales, es decir firmados manualmente.
- El tamaño mínimo de texto deber ser de 10 puntos.
- Copia de cronograma de avance de obra valorizado vigente.



C. DOCUMENTOS DE VALORIZACIÓN DE SUPERVISIÓN (DOS EJEMPLARES EN ORIGINAL, DEBIDAMENTE FOLIADOS)

- Índice.
- Copia del cargo de presentación del informe mensual de obra
- Copia del cargo de presentación de la valorización de ejecución de obra del contratista.
- Solicitud de pago de la valorización firmado por el representante legal.
- Ficha técnica del contrato de supervisión.
- Valorización del servicio de supervisión.
- Factura para pago del servicio de supervisión.
- Cuadro resumen de pagos de valorización de supervisión.
- Copia del contrato de supervisión.
- Copia del contrato de consorcio, si es el caso.
- Copia de adendas al contrato si los hubiere.
- Copia del contrato de consorcio, si el caso amerita.
- Copia de cartas fianzas vigentes (garantía de fiel cumplimiento).
- Constancia de permanencia de los profesionales del plantel técnico de supervisión indicando nombres, fechas; la cual deberá ser emitida por las autoridades de la localidad.
- Cuadro valorizado de avance mensual.

D. DOCUMENTOS PARA TRÁMITE DE RECEPCIÓN DE OBRA:

- Solicitud de recepción de obra.
- Copia del cuaderno de obra donde indique la terminación y la solicitud de recepción de la obra por parte del residente y la conformidad por parte de la supervisión.
- Metrados finales ejecutados.
- Planos finales post construcción.
- Panel fotográfico de la obra concluida.

"VISIÓN Y DESARROLLO"

Jr. Sucre N° 121- Plaza de Armas – Leimebamba – Chachapoyas – Amazonas.
E-mail: municipalidadleimebamba@gmail.com
Teléf.: 929028502 -918341273



Municipalidad Distrital De Leimebamba

"AÑO DE LA RECUPERACIÓN Y CONSOLIDACIÓN DE LA ECONOMÍA PERUANA"



E. LIQUIDACIÓN DE CONTRATO DE SUPERVISIÓN DE OBRA.

El supervisor deberá presentar la Liquidación de contrato de Supervisión conteniendo lo siguiente:

DE LA EJECUCIÓN DE LA OBRA

- Informe final correspondiente a la ejecución de la obra
- Metrados finales correspondiente a la ejecución de la obra
- Presentar los certificados de no adeudo de CONAFOVISER y al SENCICO, que acredite cumplimiento de pagos y contribución.

DE LA SUPERVISIÓN DE LA OBRA

- Ficha de identificación de la obra
- Liquidación Financiera
 - Cálculo de los "K" de reajuste mensual del contrato principal
 - Cálculo de los "K" de reajuste mensual de prestaciones adicionales de supervisión (si hubiese)
 - Índice general de precios al consumidor a nivel nacional
 - Recálculo de valorizaciones del contrato principal
 - Recálculo de Valorizaciones de prestaciones adicionales de supervisión (si hubiese)
 - Resumen de reajustes pagados
 - Monto del contrato vigente final
 - Valorizaciones pagadas
 - Liquidación del contrato de Obra
 - Anexo N° 01 - Resumen de liquidación final de consultoría
- Panel fotográfico
- Copia de la Resolución de aprobación de la liquidación de la ejecución de la obra
- Copia de valorizaciones tramitadas
- Copia de Facturas Emitidas
- Copia de Comprobantes de Pago
- Copia de cartas fianzas (si hubiese)
- Copia de los RNP de los Contratistas integrantes del Consorcio
- Copia del Acta de Otorgamiento de la Buena Pro
- Copia del contrato de Consorcio (si hubiese)
- Copia Legalizada del Contrato de Obra
- Copia Legalizada del Acta de entrega de terreno
- Copia Legalizada del Acta de Verificación (si hubiese)
- Copia Legalizada del Acta de Recepción de obra

"VISIÓN Y DESARROLLO"

Jr. Sucre N° 121- Plaza de Armas – Leimebamba – Chachapoyas – Amazonas.
E-mail: municipalidadleimebamba@gmail.com
Teléf.: 929028502 -918341273





Municipalidad Distrital De Leimebamba

"AÑO DE LA RECUPERACIÓN Y CONSOLIDACIÓN DE LA ECONOMÍA PERUANA"



- Copia de Resoluciones de Ampliaciones de Plazo y prestaciones adicionales (si hubiese)
- Copia de actas de paralización y reinicio de obra (si hubiese)
- Copia de documentos enviados y recibidos (Ampliaciones de Plazo, Adicionales de obra. (si hubiese)
- Copia de Cuaderno de Obra
- Presentar copia de los certificados de no adeudo de CONAFOVISER y al SENCICO, que acredite cumplimiento de pagos.

18. FORMA DE PAGO

La entidad realizará el pago de la contraprestación pactada a favor del contratista, en dos modalidades:

- Por el sistema de TARIFAS para el pago de la etapa de supervisión en ejecución de obra, en pagos parciales mensuales.
- Liquidación de obra, se hará a pago único, por el sistema de SUMA ALZADA.

En caso que el Supervisor empiece a prestar sus servicios cuando la obra ya se hubiese iniciado, solo se pagará lo efectivamente supervisado, es decir se descontará los días en los que el supervisor no hubiese participado durante la ejecución de la obra.

De haber paralización total de la obra y/o suspensión del plazo de ejecución de obra, no se realizará pago alguno al consultor por la supervisión de la obra.

19. CONFORMIDAD DE PAGO

La conformidad de pago del servicio de consultoría, será otorgada por la Gerencia de Obras de la Municipalidad Distrital de Leimebamba, a través del informe previo del coordinador de obra asignado.

20. REAJUSTE DEL PAGO

Las valorizaciones mensuales del servicio, estarán sujetas a reajustes mediante la aplicación de la fórmula monómica, con el índice general de precios al consumidor a nivel nacional, en la siguiente forma:

$$R = V \times (K - 1)$$

Donde:

$K =$ Factor de Reajuste $\left(K = \frac{S_r}{S_o}\right)$

$S_r =$ Índice general de precios al consumidor a nivel nacional al mes de reajuste.

$S_o =$ Índice de precios al consumidor al mes del valor referencial.

$V =$ Monto Valorizado del periodo

"VISIÓN Y DESARROLLO"

Jr. Sucre N° 121- Plaza de Armas – Leimebamba – Chachapoyas – Amazonas.
E-mail: municipalidadleimebamba@gmail.com
Teléf.: 929028502 -918341273



Municipalidad Distrital De Leimebamba

"AÑO DE LA RECUPERACIÓN Y CONSOLIDACIÓN DE LA ECONOMÍA PERUANA"



21. EXIGENCIAS MÍNIMAS EN EL USO DE EQUIPOS E IMPLEMENTOS DE SEGURIDAD:

(Norma G.050)

- Casco de protección
- Anteojos de seguridad
- Protectores auditivos
- Zapatos de seguridad
- Guantes de cuero
- Respirador de polvo o vapores orgánicos (según sea el caso)
- Chaleco reflectivo
- Bloqueadores solares



3.2. REQUISITOS DE CALIFICACIÓN

B CAPACIDAD TÉCNICA Y PROFESIONAL			
B.1 CALIFICACIONES DEL PERSONAL CLAVE			
FORMACIÓN ACADÉMICA			
Requisitos:			
PLANTEL PROFESIONAL	NIVEL GRADO O TÍTULO (Véase Nota 4)	PROFESIÓN	CANTIDAD
Supervisor de Obra (Véase Nota 1)	Título profesional	Ingeniero Civil	1
Especialista Ambiental (Véase Nota 2)	Título profesional	Ingeniero Civil o Ingeniero Ambiental o Ingeniero de Gestión Ambiental o Ingeniero Ambiental y de Recursos Ambientales o Ingeniero de Recursos Naturales y Energía Renovable o Ingeniero de Recursos Renovables o Ingeniero Ambiental y de Recursos Naturales.	1
Especialista de Seguridad en Obra y Salud en el Trabajo	Título profesional	Ingeniero Civil o Ingeniero de Higiene y Seguridad Industrial o Ingeniero Industrial o Ingeniero de Seguridad y Salud en el	1

"VISIÓN Y DESARROLLO"

Jr. Sucre N° 121- Plaza de Armas – Leimebamba – Chachapoyas – Amazonas.
E-mail: municipalidadleimebamba@gmail.com
Teléf.: 929028502 -918341273



Municipalidad Distrital De Leimebamba

"AÑO DE LA RECUPERACIÓN Y CONSOLIDACIÓN DE LA ECONOMÍA PERUANA"



(Véase Nota 3)	Trabajo o Ingeniero de Minas o Ingeniero Metalurgista
----------------	---

Nota 1: Los requisitos de este profesional del personal clave se sustentan en los siguientes documentos normativos: Ley N° 30225, Ley de Contrataciones del Estado y su Reglamento; Ley N° 16053, Ley que autoriza a los colegios de Arquitectos del Perú y al colegio de Ingenieros del Perú para supervisar a los profesionales de Arquitectura e Ingeniería de la República; Ley N° 28858, Ley que complementa la Ley N° 16053, Ley que autoriza a los Colegios de Arquitectos del Perú y al Colegio de Ingenieros del Perú para supervisar a los profesionales de arquitectura e ingeniería de la República y su Reglamento; y la Norma Técnica CE.010, Pavimentos Urbanos del Reglamento Nacional de Edificaciones – RNE.

Nota 2: Los requisitos de este profesional del personal clave se sustentan en los siguientes documentos normativos: Ley N° 28245, Ley Marco del Sistema Nacional de Gestión Ambiental; Ley N° 30225, Ley de Contrataciones del Estado y su Reglamento; Ley N° 16053, Ley que autoriza a los colegios de Arquitectos del Perú y al colegio de Ingenieros del Perú para supervisar a los profesionales de Arquitectura e Ingeniería de la República; Ley N° 28858, Ley que complementa la Ley N° 16053, Ley que autoriza a los Colegios de Arquitectos del Perú y al Colegio de Ingenieros del Perú para supervisar a los profesionales de arquitectura e ingeniería de la República y su Reglamento; Ley N° 27446, Ley del Sistema Nacional de Evaluación de Impacto Ambiental.

Nota 3: Los requisitos de este profesional del personal clave se sustentan en los siguientes documentos normativos: Ley N° 29783 Ley de Seguridad y Salud en el Trabajo y su Reglamento; Decreto Supremo N° 005-2017- TR, Decreto Supremo que aprueba el Plan Nacional de Seguridad y Salud en el Trabajo 2017-2021; Ley N° 28806 Ley General de Inspección del Trabajo y su Reglamento; Resolución Suprema N° 021-83- TR, Normas Básicas de Seguridad e Higiene en Obras de Edificación; Norma G.050 Seguridad durante la Construcción del Reglamento Nacional de Edificaciones – RNE; Ley N° 30225, Ley de Contrataciones del Estado y su Reglamento; Ley N° 16053, Ley que autoriza a los colegios de Arquitectos del Perú y al Colegio de Ingenieros del Perú para supervisar a los profesionales de Arquitectura e Ingeniería de la República; Ley N° 28858, Ley que complementa la Ley N° 16053, Ley que autoriza a los Colegios de Arquitectos del Perú y al Colegio de Ingenieros del Perú para supervisar a los profesionales de arquitectura e ingeniería de la República y su Reglamento.

Nota 4: Documentos para la acreditación de formación académica: Se verificará en el portal web de la Superintendencia Nacional de Educación Superior Universitaria - SUNEDU a través del siguiente link: <https://enlinea.sunedu.gob.pe/> De no encontrarse inscrito, presentar la copia del diploma respectivo. La colegiatura y habilitación se requerirá para el inicio de su participación efectiva en la ejecución de la prestación.

Acreditación:

De conformidad con el numeral 49.3 del artículo 49 y el literal e) del numeral 139.1 del artículo 139 del Reglamento este requisito de calificación se acredita para la suscripción del contrato.

"VISIÓN Y DESARROLLO"

Jr. Sucre N° 121- Plaza de Armas – Leimebamba – Chachapoyas – Amazonas.
E-mail: municipalidadleimebamba@gmail.com
Teléf.: 929028502 -918341273



Municipalidad Distrital De Leimebamba

"AÑO DE LA RECUPERACIÓN Y CONSOLIDACIÓN DE LA ECONOMÍA PERUANA"



Importante

De conformidad con el artículo 186 del Reglamento el supervisor, debe cumplir con las mismas calificaciones profesionales establecidas para el residente de obra. Asimismo, el jefe del proyecto para la elaboración del expediente técnico debe cumplir con las calificaciones exigidas en el artículo 188 del Reglamento.

B.2 EXPERIENCIA DEL PERSONAL CLAVE

Requisitos:

PLANTEL PROFESIONAL	CARGO DESEMPEÑADO (Véase Nota 5)	TIPO DE EXPERIENCIA	TIEMPO DE EXPERIENCIA
Supervisor de Obra	Supervisor y/o inspector y/o jefe de supervisión y/o residente y/o la combinación de estos en: inspección y/o supervisión de servicios de consultoría de supervisión de obra y/o ejecución de obra	Obras similares	36 meses (computado desde la fecha de la colegiatura)
Especialista Ambiental	Especialista y/o ingeniero y/o supervisor y/o jefe y/o responsable y/o residente ambiental y/o ambientalista en: mitigación ambiental o ambientalista o monitoreo y mitigación ambiental o impacto ambiental o medio ambiente	Obras en general.	18 meses (computado desde la fecha de la colegiatura)
Especialista de Seguridad en Obra y Salud en el Trabajo	Especialista y/o ingeniero y/o supervisor y/o jefe y/o responsable y/o residente en: seguridad y salud ocupacional o seguridad e higiene ocupacional o seguridad de obra o seguridad en el trabajo o salud ocupacional o implementación de planes de seguridad e higiene ocupacional o en prevención de riesgos laborales	Obras en general	24 meses (computado desde la fecha de la colegiatura.)

Nota 5: Documentos para la acreditación de la experiencia: (i) Copia simple de contratos y su respectiva conformidad o (ii) constancias o (iii) certificados o (iv) cualquier otra documentación que, de manera fehaciente demuestre la experiencia del personal clave propuesto. La Entidad debe valorar de manera integral los documentos presentados para acreditar dicha experiencia, se debe validar la experiencia si las actividades que realizó el profesional corresponden con la función propia del cargo o puesto requerido, desarrollados en el sector público o privado.

Experiencia en servicios de consultoría de obra para la supervisión y/o ejecución de obras similares: Se considerará como obra similar a: Vías urbanas de circulación peatonal y vehicular: Construcción y/o creación y/o mejoramiento y/o ampliación y/o recuperación y/o reconstrucción y/o adecuación y/o rehabilitación y/o remodelación y/o renovación de vías urbanas de circulación peatonal y/o vehicular con pavimentos (rígidos y/o flexibles) y/o aceras o veredas (concreto y/o asfalto y/o adoquinado) en las siguientes intervenciones:

"VISIÓN Y DESARROLLO"

Jr. Sucre N° 121- Plaza de Armas – Leimebamba – Chachapoyas – Amazonas.
E-mail: municipalidadleimebamba@gmail.com
Teléf.: 929028502 -918341273





Municipalidad Distrital De Leimebamba

"AÑO DE LA RECUPERACIÓN Y CONSOLIDACIÓN DE LA ECONOMÍA PERUANA"



Avenidas y/o calles y/o anillos viales y/o pasajes y/o carreteras y/o pistas y/o veredas y/o vías internas y/o jirones y/o vías locales y/o vías colectoras y/o vías arteriales y/o vías expresas y/o intercambio vial y/o pasos a desnivel y/o infraestructura vial y/o peatonal y/o habilitaciones urbanas y/o plazuelas y/o plazas y/o alamedas y/o espacios públicos urbanos y/o servicios de transitabilidad y/o urbanización y/o parques y/o infraestructura recreativa y/o esparcimiento y/o accesibilidad urbana y/o malecones urbanos.

Acreditación:

De conformidad con el numeral 49.3 del artículo 49 y el literal e) del numeral 139.1 del artículo 139 del Reglamento este requisito de calificación se acredita para la suscripción del contrato.

Importante

De conformidad con el artículo 186 del Reglamento el supervisor, debe cumplir con la misma experiencia establecida para el residente de obra. Asimismo, el jefe del proyecto para la elaboración del expediente técnico debe cumplir con la experiencia exigida en el artículo 188 del Reglamento.

B	CAPACIDAD TÉCNICA Y PROFESIONAL																
B.3	EQUIPAMIENTO ESTRATÉGICO																
	<u>Requisitos:</u> <table><tr><th>ITEM</th><th>EQUIPO</th><th>UNIDAD</th><th>CANTIDAD</th></tr><tr><td>1</td><td>Computadora LAPTOP CORE I7</td><td>Und.</td><td>02</td></tr><tr><td>2</td><td>Impresora y/o Fotocopiadora</td><td>Und.</td><td>01</td></tr><tr><td>3</td><td>Camioneta 4 X 4</td><td>Und.</td><td>01</td></tr></table> <u>Acreditación:</u> De conformidad con el numeral 49.3 del artículo 49 y el literal e) del numeral 139.1 del artículo 139 del Reglamento este requisito de calificación se acredita para la suscripción del contrato.	ITEM	EQUIPO	UNIDAD	CANTIDAD	1	Computadora LAPTOP CORE I7	Und.	02	2	Impresora y/o Fotocopiadora	Und.	01	3	Camioneta 4 X 4	Und.	01
ITEM	EQUIPO	UNIDAD	CANTIDAD														
1	Computadora LAPTOP CORE I7	Und.	02														
2	Impresora y/o Fotocopiadora	Und.	01														
3	Camioneta 4 X 4	Und.	01														
C	EXPERIENCIA DEL POSTOR EN LA ESPECIALIDAD																
	<u>Requisitos:</u> El postor debe acreditar un monto facturado acumulado equivalente a DOS (02) VECES EL VALOR REFERENCIAL DE LA CONTRATACION por la contratación de servicios de consultoría de obra iguales o similares al objeto de la convocatoria, durante los diez (10) años anteriores a la fecha de la presentación de ofertas que se computarán desde la fecha de la conformidad o emisión del comprobante de pago, según corresponda.																

"VISIÓN Y DESARROLLO"

Jr. Sucre N° 121- Plaza de Armas – Leimebamba – Chachapoyas – Amazonas.
E-mail: municipalidadleimebamba@gmail.com
Teléf.: 929028502 -918341273



Municipalidad Distrital De Leimebamba

"AÑO DE LA RECUPERACIÓN Y CONSOLIDACIÓN DE LA ECONOMÍA PERUANA"



Experiencia en servicios de consultoría de obra para la supervisión y/o ejecución de obras similares: Se considerará como obra similar a: Vías urbanas de circulación peatonal y vehicular: Construcción y/o creación y/o mejoramiento y/o ampliación y/o recuperación y/o reconstrucción y/o adecuación y/o rehabilitación y/o remodelación y/o renovación de vías urbanas de circulación peatonal y/o vehicular con pavimentos (rígidos y/o flexibles) y/o aceras o veredas (concreto y/o asfalto y/o adoquinado) en las siguientes intervenciones:

Avenidas y/o calles y/o anillos viales y/o pasajes y/o carreteras y/o pistas y/o veredas y/o vías internas y/o jirones y/o vías locales y/o vías colectoras y/o vías arteriales y/o vías expresas y/o intercambio vial y/o pasos a desnivel y/o infraestructura vial y/o peatonal y/o habilitaciones urbanas y/o plazuelas y/o plazas y/o alamedas y/o espacios públicos urbanos y/o servicios de transitabilidad y/o urbanización y/o parques y/o infraestructura recreativa y/o esparcimiento y/o accesibilidad urbana y/o malecones urbanos.

Acreditación:

La experiencia del postor en la especialidad se acreditará con copia simple de (i) contratos u órdenes de servicios y su respectiva conformidad, constancia de prestación o liquidación del contrato; o (ii) comprobantes de pago cuya cancelación se acredite documental y fehacientemente, con voucher de depósito, nota de abono, reporte de estado de cuenta, cualquier otro documento emitido por Entidad del sistema financiero que acredite el abono o mediante cancelación en el mismo comprobante de pago¹.

Los postores pueden presentar hasta un máximo de veinte (20) contrataciones para acreditar el requisito de calificación y el factor "Experiencia de Postor en la Especialidad".

En caso los postores presenten varios comprobantes de pago para acreditar una sola contratación, se debe acreditar que corresponden a dicha contratación; de lo contrario, se asumirá que los comprobantes acreditan contrataciones independientes, en cuyo caso solo se considerará, las veinte (20) primeras contrataciones indicadas en el **Anexo N° 8** referido a la Experiencia del Postor en la Especialidad.

En el caso de servicios de supervisión en ejecución, solo se considera como experiencia la parte del contrato que haya sido ejecutada durante los diez (10) años anteriores a la fecha de presentación de ofertas, debiendo adjuntarse copia de las conformidades correspondientes a tal parte o los respectivos comprobantes de pago cancelados.

En los casos que se acredite experiencia adquirida en consorcio, debe presentarse la promesa de consorcio o el contrato de consorcio del cual se desprenda fehacientemente el porcentaje de las obligaciones que se asumió en el

¹ Cabe precisar que, de acuerdo con la **Resolución N° 0065-2018-TCE-S1 del Tribunal de Contrataciones del Estado:**

"... el solo sello de cancelado en el comprobante, cuando ha sido colocado por el propio postor, no puede ser considerado como una acreditación que produzca fehacientemente en relación a que se encuentra cancelado. Admitir ello equivaldría a considerar como válida la sola declaración del postor afirmando que el comprobante de pago ha sido cancelado"

(...)

"Situación diferente se suscita ante el sello colocado por el cliente del postor [sea utilizando el término "cancelado" o "pagado"] supuesto en el cual sí se contaría con la declaración de un tercero que brinde certeza, ante la cual debiera reconocerse la validez de la experiencia".

"VISIÓN Y DESARROLLO"

Jr. Sucre N° 121- Plaza de Armas – Leimebamba – Chachapoyas – Amazonas.
E-mail: municipalidadleimebamba@gmail.com
Teléf.: 929028502 -918341273



Municipalidad Distrital De Leimebamba

"AÑO DE LA RECUPERACIÓN Y CONSOLIDACIÓN DE LA ECONOMÍA PERUANA"



contrato presentado; de lo contrario, no se computará la experiencia proveniente de dicho contrato.

Asimismo, cuando se presenten contratos derivados de procesos de selección convocados antes del 20.09.2012, la calificación se ceñirá al método descrito en la Directiva "Participación de Proveedores en Consorcio en las Contrataciones del Estado", debiendo presumirse que el porcentaje de las obligaciones equivale al porcentaje de participación de la promesa de consorcio o del contrato de consorcio. En caso que en dichos documentos no se consigne el porcentaje de participación se presumirá que las obligaciones se ejecutaron en partes iguales.

Si el titular de la experiencia no es el postor, consignar si dicha experiencia corresponde a la matriz en caso que el postor sea sucursal, o fue transmitida por reorganización societaria, debiendo acompañar la documentación sustentatoria correspondiente.

Si el postor acredita experiencia de otra persona jurídica como consecuencia de una reorganización societaria, debe presentar adicionalmente el **Anexo N° 9**.

Cuando en los contratos, órdenes de servicio o comprobantes de pago el monto facturado se encuentre expresado en moneda extranjera, debe indicarse el tipo de cambio venta publicado por la Superintendencia de Banca, Seguros y AFP correspondiente a la fecha de suscripción del contrato, de emisión de la orden de servicio o de cancelación del comprobante de pago, según corresponda.

Sin perjuicio de lo anterior, los postores deben llenar y presentar el **Anexo N° 8** referido a la Experiencia del Postor en la Especialidad.

Importante

- El órgano encargado de las contrataciones o el comité de selección, según corresponda, debe valorar de manera integral los documentos presentados por el postor para acreditar la experiencia. En tal sentido, aun cuando en los documentos presentados la denominación del objeto contractual no coincida literalmente con el previsto en las bases, se deberá validar la experiencia si las actividades que ejecutó el postor corresponden a la experiencia requerida.
- En el caso de consorcios, la calificación de la experiencia se realiza conforme a la Directiva "Participación de Proveedores en Consorcio en las Contrataciones del Estado".

Importante

- Si como resultado de una consulta u observación corresponde precisarse o ajustarse el requerimiento, se solicita la autorización del área usuaria y se pone de conocimiento de tal hecho a la dependencia que aprobó el expediente de contratación, de conformidad con el numeral 72.3 del artículo 72 del Reglamento.
- El cumplimiento de los Términos de Referencia se realiza mediante la presentación de una declaración jurada. De ser el caso, adicionalmente la Entidad puede solicitar documentación que acredite el cumplimiento del algún componente de estos. Para dicho efecto consignará de manera detallada los documentos que deben presentar los postores en el literal a.5) del numeral 2.2.1.1 de esta sección de las bases.
- Los requisitos de calificación determinan si los postores cuentan con las capacidades necesarias para ejecutar el contrato, lo que debe ser acreditado documentalmente, y no mediante declaración jurada.



"VISIÓN Y DESARROLLO"

Jr. Sucre N° 121 - Plaza de Armas - Leimebamba - Chachapoyas - Amazonas.
E-mail: municipalidadleimebamba@gmail.com
Teléf.: 929028502 - 918341273

**CAPÍTULO IV
FACTORES DE EVALUACIÓN**

EVALUACIÓN TÉCNICA (Puntaje: 100 Puntos)

FACTORES DE EVALUACIÓN		PUNTAJE / METODOLOGÍA PARA SU ASIGNACIÓN
A.	EXPERIENCIA DEL POSTOR EN LA ESPECIALIDAD	70 puntos
	<p><u>Evaluación:</u></p> <p>El postor debe acreditar un monto facturado acumulado equivalente a TRES (3) VECES EL VALOR REFERENCIAL DE LA CONTRATACIÓN, por la contratación de servicios de consultoría de obra iguales o similares al objeto de la convocatoria, durante los diez (10) años anteriores a la fecha de la presentación de ofertas que se computarán desde la fecha de la conformidad o emisión del comprobante de pago, según corresponda.</p> <p><u>Acreditación:</u></p> <p>La experiencia en la especialidad se acreditará con copia simple de (i) contratos u órdenes de servicios y su respectiva conformidad, constancia de prestación o liquidación del contrato; o (ii) comprobantes de pago cuya cancelación se acredite documental y fehacientemente, con voucher de depósito, nota de abono, reporte de estado de cuenta, cualquier otro documento emitido por Entidad del sistema financiero que acredite el abono o mediante cancelación en el mismo comprobante de pago¹⁹.</p> <p>Las disposiciones sobre el requisito de calificación “Experiencia del postor en la especialidad” previstas en el literal C del numeral 3.2 del Capítulo III de la presente sección de las bases resultan aplicables para el presente factor.</p>	<p>M = Monto facturado acumulado por el postor por la prestación de servicios de consultoría en la especialidad</p> <p>M \geq 3.00 ²⁰ veces el valor referencial: 70 puntos</p> <p>M \geq 2.50 veces el valor referencial y < 3.00 veces el valor referencial: 60 puntos</p> <p>M > 2.00 ²¹ veces el valor referencial y < 2.50 veces el valor referencial: 50 puntos</p>
B.	METODOLOGÍA PROPUESTA	30 puntos
	<p><u>Evaluación:</u></p> <p>Se evaluará la metodología propuesta por el postor para la ejecución de la consultoría de obra, cuyo contenido mínimo es el siguiente:</p> <p>Factor 1: PROCEDIMIENTOS PARA EL NORMAL DESARROLLO DEL PROYECTO.</p>	<p>Desarrolla la metodología que sustenta la oferta 30 puntos</p> <p>No desarrolla la metodología que sustente la oferta 0 puntos</p>

¹⁹ Cabe precisar que, de acuerdo con la **Resolución N° 0065-2018-TCE-S1 del Tribunal de Contrataciones del Estado**:

“... el solo sello de cancelado en el comprobante, cuando ha sido colocado por el propio postor, no puede ser considerado como una acreditación que produzca fehaciencia en relación a que se encuentra cancelado. Admitir ello equivaldría a considerar como válida la sola declaración del postor afirmando que el comprobante de pago ha sido cancelado”

(...)

“Situación diferente se suscita ante el sello colocado por el cliente del postor [sea utilizando el término “cancelado” o “pagado”] supuesto en el cual sí se contaría con la declaración de un tercero que brinde certeza, ante la cual debiera reconocerse la validez de la experiencia”.

²⁰ El monto no puede ser mayor a tres (3) veces el valor referencial.

²¹ El monto debe ser mayor al requerido como requisito de calificación. En ese sentido, si por ejemplo se solicitó como requisito de calificación una (1) vez el valor referencial la metodología del factor de evaluación podría ser la siguiente:

M \geq 2 veces el valor referencial

M \geq 1.5 veces el valor referencial y < 2 veces el valor referencial

M > 1 vez el valor referencial y < 1.5 veces el valor referencial

[...] puntos

[...] puntos

[...] puntos

FACTORES DE EVALUACIÓN	PUNTAJE / METODOLOGÍA PARA SU ASIGNACIÓN
<p>1.1. CONTROL DE CALIDAD: DETALLAR LOS MECANISMOS DE ASEGURAMIENTO DE LA CALIDAD Y DEL TIEMPO DEL SERVICIO Y ORGANIGRAMA ESTRUCTURAL DEL PERSONAL OFERTADO QUE PARTICIPARA EN LA SUPERVISION.</p> <p>1.2. CONTROL DE PLAZOS: CONTROL DE PLAZOS DEL SERVICIO DE CONSULTORIA DE OBRA Y CONTROL DE PLAZOS DE EJECUCION DE OBRA.</p> <p>1.3. CONTROL ECONOMICO DE OBRA: CONTROL DE GARANTIA Y VALORIZACIONES</p> <p>1.4. MATRIZ DE ASIGNACION DE RESPONSABILIDADES DEL EQUIPO DE LA SUPERVISION</p> <p>1.5. PLAN DE TRABAJO (CONOCIMIENTO DE LA ZONA DE TRABAJO, GENERALIDADES, DOCUMENTOS QUE SE PRESENTARAN, SUSTENTO DE ORGANIZACIÓN Y PROGRAMACIÓN DE ACTIVIDADES DURANTE EL DESARROLLO DE LA CONSULTORÍA)</p> <p>Factor 2: PROCEDIMIENTO DE TRABAJO DE LA SUPERVISION DE OBRA.</p> <p>2.1. ACTIVIDADES PREVIAS A LA EJECUCION DE LA OBRA.</p> <p>2.2. ACTIVIDADES DURANTE LA EJECUCION DE LA OBRA</p> <p>2.3. ACTIVIDADES POSTERIORES A LA EJECUCION DE LA OBRA.</p> <p>Factor 3: METODOLOGIA DE GESTION DE CALIDAD EN LA CONSTRUCCION: En el procedimiento; reglamentación aplicados de los procesos constructivos, acciones preventivas, acciones de verificación y acciones correctivos de control de calidad por cada componente, y así mismo se considerarán los formatos de control de calidad según los componentes del proyecto.</p> <p>Factor 4: DESCRIPCION DE LAS ACTIVIDADES DE CONTROL PARA LOS SISTEMAS DE SEGURIDAD Y SALUD OCUPACIONAL Y MEDIO AMBIENTE.</p> <p>4.1. CONTROL DE MEDIDAS DE SEGURIDAD E HIGIENE OCUPACIONAL</p> <p>4.2. PROTECCION DE PROPIEDADES E INSTALACION DE TERCEROS</p> <p>4.3. MEDIDAS DE MITIGACION DE IMPACTO AMBIENTALES</p> <p>4.4. MATRIZ DE RIESGOS PARA EJECUTAR EL CONTROL DE CALIDAD DEL SERVICIO Y DE LA OBRA, Y EL REGISTRO MÍNIMO DE LA EVALUACIÓN DEL DESARROLLO DE LA ADMINISTRACIÓN DE RIESGOS (DIRECTIVA N°012-2017-OSCE/CD GESTIÓN DE RIESGOS EN LA PLANIFICACIÓN DE LA EJECUCIÓN DE OBRAS)</p> <p>Factor 5: GESTIÓN DE RIESGOS SEGÚN METODOLOGÍA PMI Y/O LEAN CONSTRUCCIÓN Y/O OTRO SIMILAR EN CONTROL PARA EL CUMPLIMIENTO CON LOS PLAZOS ESTABLECIDOS.</p> <p>5.1. PROCESO DE LA GESTIÓN DE RIESGO.</p> <p>5.2. PLANIFICAR LA GESTIÓN DE RIESGOS.</p> <p>5.3. IDENTIFICACIÓN DE RIESGOS.</p> <p>5.4. ANÁLISIS CUALITATIVO DE RIESGOS.</p> <p>5.5. ANÁLISIS CUANTITATIVO DE RIESGOS.</p> <p>5.6. PLANIFICACIÓN DE LA RESPUESTA A LOS RIESGOS.</p>	

FACTORES DE EVALUACIÓN		PUNTAJE / METODOLOGÍA PARA SU ASIGNACIÓN
	<p>5.7. IMPLEMENTACIÓN DE LA RESPUESTA A LOS RIESGOS. 5.8. MONITOREO DE RIESGOS.</p> <p><u>Acreditación:</u></p> <p>Se acreditará mediante la presentación del documento que sustente la metodología propuesta.</p>	
PUNTAJE TOTAL		100 puntos²²

Para acceder a la etapa de evaluación económica, el postor debe obtener un **puntaje técnico mínimo de ochenta (80) puntos**.

Importante

- *Los factores de evaluación elaborados por el órgano encargado de contrataciones o el comité de selección, según corresponda, guardan vinculación, razonabilidad y proporcionalidad con el objeto de la contratación. Asimismo, estos no pueden calificar con puntaje el cumplimiento de los Términos de Referencia ni los requisitos de calificación.*
- *Las ofertas técnicas que no alcancen el puntaje mínimo especificado son descalificadas.*

EVALUACIÓN ECONÓMICA (Puntaje: 100 Puntos)

FACTOR DE EVALUACIÓN	PUNTAJE / METODOLOGÍA PARA SU ASIGNACIÓN
A. PRECIO	
<p><u>Evaluación:</u></p> <p>Se evaluará considerando la oferta económica del postor.</p> <p><u>Acreditación:</u></p> <p>Se acreditará mediante el documento que contiene la oferta económica (Anexo N° 6).</p>	<p>La evaluación consistirá en asignar un puntaje de cien (100) puntos a la oferta de precio más bajo y otorga a las demás ofertas puntajes inversamente proporcionales a sus respectivos precios, según la siguiente fórmula:</p> $P_i = \frac{O_m \times PMP}{O_i}$ <p>Donde: I = Oferta P_i = Puntaje de la oferta a evaluar O_i = Precio i O_m = Precio de la oferta más baja PMP = Puntaje máximo del precio</p>
PUNTAJE TOTAL	100 puntos

²² Es la suma de los puntajes de todos los factores de evaluación, incluyendo los opcionales.

CAPÍTULO V PROFORMA DEL CONTRATO

Importante

Dependiendo del objeto del contrato, de resultar indispensable, puede incluirse cláusulas adicionales o la adecuación de las propuestas en el presente documento, las que en ningún caso pueden contemplar disposiciones contrarias a la normativa vigente ni a lo señalado en este capítulo.

Conste por el presente documento, la contratación del servicio de consultoría de obra [CONSIGNAR LA DENOMINACIÓN DE LA CONVOCATORIA], que celebra de una parte [CONSIGNAR EL NOMBRE DE LA ENTIDAD], en adelante LA ENTIDAD, con RUC N° [.....], con domicilio legal en [.....], representada por [.....], identificado con DNI N° [.....], y de otra parte [.....], con RUC N° [.....], con domicilio legal en [.....], inscrita en la Ficha N° [.....] Asiento N° [.....] del Registro de Personas Jurídicas de la ciudad de [.....], debidamente representado por su Representante Legal, [.....], con DNI N° [.....], según poder inscrito en la Ficha N° [.....], Asiento N° [.....] del Registro de Personas Jurídicas de la ciudad de [.....], a quien en adelante se le denominará EL CONTRATISTA en los términos y condiciones siguientes:

CLÁUSULA PRIMERA: ANTECEDENTES

Con fecha [.....], el órgano encargado de las contrataciones o el comité de selección, según corresponda, adjudicó la buena pro de la **ADJUDICACIÓN SIMPLIFICADA N° [CONSIGNAR NOMENCLATURA DEL PROCEDIMIENTO DE SELECCIÓN]** para la contratación de [CONSIGNAR LA DENOMINACIÓN DE LA CONVOCATORIA], a [INDICAR NOMBRE DEL GANADOR DE LA BUENA PRO], cuyos detalles e importe constan en los documentos integrantes del presente contrato.

CLÁUSULA SEGUNDA: OBJETO

El presente contrato tiene por objeto [CONSIGNAR EL OBJETO DE LA CONTRATACIÓN].

CLÁUSULA TERCERA: MONTO CONTRACTUAL

El monto total del presente contrato asciende a [CONSIGNAR MONEDA Y MONTO], que incluye todos los impuestos de Ley.

Este monto comprende el costo del servicio de consultoría de obra, todos los tributos, seguros, transporte, inspecciones, pruebas y, de ser el caso, los costos laborales conforme a la legislación vigente, así como cualquier otro concepto que pueda tener incidencia sobre la ejecución del servicio de consultoría de obra materia del presente contrato.

CLÁUSULA CUARTA: DEL PAGO²³

LA ENTIDAD se obliga a pagar la contraprestación a EL CONTRATISTA en [INDICAR MONEDA], en [INDICAR SI SE TRATA DE PAGO ÚNICO, PAGOS PARCIALES O PAGOS PERIÓDICOS O SEGÚN TARIFA EN EL CASO DE PROCEDIMIENTOS DE SUPERVISIÓN DE LA ELABORACIÓN DE EXPEDIENTES TÉCNICOS Y SUPERVISIÓN DE OBRAS CONVOCADOS BAJO EL SISTEMA DE CONTRATACIÓN DE TARIFAS], luego de la recepción formal y completa de la documentación correspondiente, según lo establecido en el artículo 171 del Reglamento de la Ley de Contrataciones del Estado.

Para tal efecto, el responsable de otorgar la conformidad de la prestación deberá hacerlo en un plazo que no excederá de los quince (15) días, bajo responsabilidad de dicho funcionario.

LA ENTIDAD debe efectuar el pago dentro de los diez (10) días calendario siguientes de otorgada la conformidad de los servicios, siempre que se verifiquen las condiciones establecidas en el contrato para ello, bajo responsabilidad del funcionario competente.

²³ En cada caso concreto, dependiendo de la naturaleza del contrato, podrá adicionarse la información que resulte pertinente a efectos de generar el pago.

En caso de retraso en el pago por parte de LA ENTIDAD, salvo que se deba a caso fortuito o fuerza mayor, EL CONTRATISTA tendrá derecho al pago de intereses legales conforme a lo establecido en el artículo 39 de la Ley de Contrataciones del Estado y en el artículo 171 de su Reglamento, los que se computan desde la oportunidad en que el pago debió efectuarse.

CLÁUSULA QUINTA: DEL PLAZO DE LA EJECUCIÓN DE LA PRESTACIÓN

El plazo de ejecución del presente contrato es de [.....], el mismo que se computa desde [CONSIGNAR SI ES DEL DÍA SIGUIENTE DEL PERFECCIONAMIENTO DEL CONTRATO, DESDE LA FECHA QUE SE ESTABLEZCA EN EL CONTRATO O DESDE LA FECHA EN QUE SE CUMPLAN LAS CONDICIONES PREVISTAS EN EL CONTRATO PARA EL INICIO DE LA EJECUCIÓN, DEBIENDO INDICAR LAS MISMAS EN ESTE ÚLTIMO CASO].

CLÁUSULA SEXTA: PARTES INTEGRANTES DEL CONTRATO

El presente contrato está conformado por las bases integradas, la oferta ganadora²⁴, así como los documentos derivados del procedimiento de selección que establezcan obligaciones para las partes.

CLÁUSULA SÉTIMA: GARANTÍAS

EL CONTRATISTA entregó al perfeccionamiento del contrato la respectiva garantía incondicional, solidaria, irrevocable, y de realización automática en el país al solo requerimiento, a favor de LA ENTIDAD, por los conceptos, montos y vigencias siguientes:

- De fiel cumplimiento del contrato: [CONSIGNAR EL MONTO], a través de la [INDICAR EL TIPO DE GARANTÍA PRESENTADA] N° [INDICAR NÚMERO DEL DOCUMENTO] emitida por [SEÑALAR EMPRESA QUE LA EMITE]. Monto que es equivalente al diez por ciento (10%) del monto del contrato original, la misma que debe mantenerse vigente hasta el consentimiento de la liquidación final.

Importante

Al amparo de lo dispuesto en el numeral 149.4 del artículo 149 del Reglamento de la Ley de Contrataciones del Estado, en los contratos de consultoría de obra, si el postor ganador de la buena pro solicita la retención del diez por ciento (10%) del monto del contrato original como garantía de fiel cumplimiento de contrato, debe consignarse lo siguiente:

“De fiel cumplimiento del contrato: [CONSIGNAR EL MONTO], a través de la retención que debe efectuar LA ENTIDAD, durante la primera mitad del número total de pagos a realizarse, de forma prorrateada, con cargo a ser devuelto a la finalización del mismo.”

En el caso que corresponda, consignar lo siguiente:

- Garantía fiel cumplimiento por prestaciones accesorias: [CONSIGNAR EL MONTO], a través de la [INDICAR EL TIPO DE GARANTÍA PRESENTADA] N° [INDICAR NÚMERO DEL DOCUMENTO] emitida por [SEÑALAR EMPRESA QUE LA EMITE], la misma que debe mantenerse vigente hasta el cumplimiento total de las obligaciones garantizadas.

Importante

Al amparo de lo dispuesto en el numeral 151.2 del artículo 151 del Reglamento de la Ley de Contrataciones del Estado, si el postor ganador de la buena pro solicita la retención del diez por ciento (10%) del monto del contrato de la prestación accesoria como garantía de fiel cumplimiento de prestaciones accesorias, debe consignarse lo siguiente:

“De fiel cumplimiento por prestaciones accesorias: [CONSIGNAR EL MONTO], a través de la retención que debe efectuar LA ENTIDAD, durante la primera mitad del número total de pagos a realizarse, de forma prorrateada, con cargo a ser devuelto a la finalización del mismo.”

CLÁUSULA OCTAVA: EJECUCIÓN DE GARANTÍAS POR FALTA DE RENOVACIÓN

²⁴ La oferta ganadora comprende a la oferta técnica y oferta económica del postor ganador de la buena pro.

LA ENTIDAD puede solicitar la ejecución de las garantías cuando EL CONTRATISTA no las hubiere renovado antes de la fecha de su vencimiento, conforme a lo dispuesto en el literal a) del numeral 155.1 del artículo 155 del Reglamento de la Ley de Contrataciones del Estado.

Importante para la Entidad

Sólo en el caso que la Entidad hubiese previsto otorgar adelanto, se debe incluir la siguiente cláusula:

CLÁUSULA NOVENA: ADELANTO DIRECTO

“LA ENTIDAD otorgará [CONSIGNAR NÚMERO DE ADELANTOS A OTORGARSE] adelantos directos por el [CONSIGNAR PORCENTAJE QUE NO DEBE EXCEDER DEL 30% DEL MONTO DEL CONTRATO ORIGINAL] del monto del contrato original.

EL CONTRATISTA debe solicitar los adelantos dentro de [CONSIGNAR EL PLAZO Y OPORTUNIDAD PARA LA SOLICITUD], adjuntando a su solicitud la garantía por adelantos mediante carta fianza o póliza de caución acompañada del comprobante de pago correspondiente. Vencido dicho plazo no procederá la solicitud.

LA ENTIDAD debe entregar el monto solicitado dentro de [CONSIGNAR EL PLAZO] siguientes a la presentación de la solicitud del contratista.”

Incorporar a las bases o eliminar, según corresponda.

CLÁUSULA DÉCIMA: CONFORMIDAD DE LA PRESTACIÓN DEL SERVICIO

La conformidad de la prestación del servicio se regula por lo dispuesto en el artículo 168 del Reglamento de la Ley de Contrataciones del Estado. La conformidad será otorgada por [CONSIGNAR EL ÁREA O UNIDAD ORGÁNICA QUE OTORGARÁ LA CONFORMIDAD].

De existir observaciones, LA ENTIDAD las comunica al CONTRATISTA, indicando claramente el sentido de estas, otorgándole un plazo para subsanar no menor de cinco (5) ni mayor de quince (15) días. Si pese al plazo otorgado, EL CONTRATISTA no cumpliera a cabalidad con la subsanación, LA ENTIDAD puede otorgar al CONTRATISTA periodos adicionales para las correcciones pertinentes. En este supuesto corresponde aplicar la penalidad por mora desde el vencimiento del plazo para subsanar.

Este procedimiento no resulta aplicable cuando la consultoría manifiestamente no cumpla con las características y condiciones ofrecidas, en cuyo caso LA ENTIDAD no otorga la conformidad, debiendo considerarse como no ejecutada la prestación, aplicándose la penalidad que corresponda por cada día de atraso.

CLÁUSULA UNDÉCIMA: DECLARACIÓN JURADA DEL CONTRATISTA

EL CONTRATISTA declara bajo juramento que se compromete a cumplir las obligaciones derivadas del presente contrato, bajo sanción de quedar inhabilitado para contratar con el Estado en caso de incumplimiento.

CLÁUSULA DUODÉCIMA: RESPONSABILIDAD POR VICIOS OCULTOS

La conformidad del servicio por parte de LA ENTIDAD no enerva su derecho a reclamar posteriormente por defectos o vicios ocultos, conforme a lo dispuesto por los artículos 40 de la Ley de Contrataciones del Estado y 173 de su Reglamento.

El plazo máximo de responsabilidad del contratista es de [CONSIGNAR TIEMPO EN AÑOS, SEGÚN CORRESPONDA] año(s) contado a partir de la conformidad otorgada por LA ENTIDAD.

Importante para la Entidad

En los contratos de consultoría de obras para elaborar los expedientes técnicos de obra, se debe reemplazar el último párrafo de esta cláusula por el siguiente:

“El plazo máximo de responsabilidad del contratista por errores o deficiencias o por vicios ocultos puede ser reclamada por la Entidad por [CONSIGNAR TIEMPO EN AÑOS, NO MENOR DE TRES (3) AÑOS] años después de la conformidad de obra otorgada por LA ENTIDAD”.

En los contratos de consultoría de obras para la supervisión de obra, se debe reemplazar el último párrafo de esta cláusula por el siguiente:

“El plazo máximo de responsabilidad del contratista puede ser reclamada por la Entidad por [CONSIGNAR TIEMPO EN AÑOS, NO MENOR DE SIETE (7) AÑOS] años después de la conformidad de obra otorgada por LA ENTIDAD”.

Incorporar a las bases de consultoría de obras para la elaboración de expedientes técnicos o eliminar, según corresponda.

CLÁUSULA DÉCIMA TERCERA: PENALIDADES

Si EL CONTRATISTA incurre en retraso injustificado en la ejecución de las prestaciones objeto del contrato, LA ENTIDAD le aplica automáticamente una penalidad por mora por cada día de atraso, de acuerdo a la siguiente fórmula:

$$\text{Penalidad Diaria} = \frac{0.10 \times \text{monto vigente}}{F \times \text{plazo vigente en días}}$$

Donde:

F = 0.25 para plazos mayores a sesenta (60) días o;

F = 0.40 para plazos menores o iguales a sesenta (60) días.

El retraso se justifica a través de la solicitud de ampliación de plazo debidamente aprobado. Adicionalmente, se considera justificado el retraso y en consecuencia no se aplica penalidad, cuando EL CONTRATISTA acredite, de modo objetivamente sustentado, que el mayor tiempo transcurrido no le resulta imputable. En este último caso la calificación del retraso como justificado por parte de LA ENTIDAD no da lugar al pago de gastos generales ni costos directos de ningún tipo, conforme el numeral 162.5 del artículo 162 del Reglamento de la Ley de Contrataciones del Estado.

Adicionalmente a la penalidad por mora se aplicarán las siguientes penalidades:

Otras penalidades			
N°	Supuestos de aplicación de penalidad	Forma de cálculo	Procedimiento
1	Cuando el personal acreditado permanece menos de sesenta (60) días desde el inicio de su participación en la ejecución del contrato o del íntegro del plazo de ejecución, si este es menor a los sesenta (60) días, de conformidad con las disposiciones establecidas en el numeral 190.2 del artículo 190 del Reglamento.	[INCLUIR LA FORMA DE CÁLCULO, QUE NO PUEDE SER MENOR A LA MITAD DE UNA UNIDAD IMPOSITIVA TRIBUTARIA (0.5 UIT) NI MAYOR A UNA (1) UIT] por cada día de ausencia del personal en el plazo previsto.	Según informe del [CONSIGNAR EL ÁREA USUARIA A CARGO DE LA SUPERVISIÓN DEL CONTRATO].
2	En caso el contratista incumpla con su obligación de ejecutar la prestación con el personal acreditado o debidamente sustituido.	[INCLUIR LA FORMA DE CÁLCULO, QUE NO PUEDE SER MENOR A LA MITAD DE UNA UNIDAD IMPOSITIVA TRIBUTARIA (0.5 UIT) NI MAYOR A UNA (1) UIT] por cada día de ausencia del personal.	Según informe del [CONSIGNAR EL ÁREA USUARIA A CARGO DE LA SUPERVISIÓN DEL CONTRATO].

3	Si como consecuencia de verificar el funcionamiento u operatividad de la infraestructura culminada y las instalaciones y equipos en caso corresponda, el comité de recepción advierte que la obra no se encuentra culminada.	[INCLUIR LA FORMA DE CÁLCULO, QUE NO PUEDE SER MENOR A 1% NI MAYOR A 5%] al monto del contrato de supervisión.	Según informe del comité de recepción.
4	En caso el supervisor de obra no absuelva las consultas o las absuelva fuera del plazo señalado en el numeral 193.3 del artículo 193 del Reglamento. ²⁵	Una (1) UIT por no atender las consultas formuladas por el residente de obra, según lo dispuesto en el literal b) del numeral 193.10 del artículo 193 del Reglamento.	Según informe del [CONSIGNAR EL ÁREA USUARIA A CARGO DE LA SUPERVISIÓN DEL CONTRATO].
	(...)		

Importante

De haberse previsto establecer penalidades distintas a la penalidad por mora, incluir dichas penalidades, los supuestos de aplicación de penalidad, la forma de cálculo de la penalidad para cada supuesto y el procedimiento mediante el cual se verifica el supuesto a penalizar, conforme el artículo 163 del Reglamento de la Ley de Contrataciones del Estado.

Estas penalidades se deducen de los pagos a cuenta o del pago final, según corresponda; o si fuera necesario, se cobra del monto resultante de la ejecución de la garantía de fiel cumplimiento.

Estos dos (2) tipos de penalidades pueden alcanzar cada una un monto máximo equivalente al diez por ciento (10%) del monto del contrato vigente, o de ser el caso, del ítem que debió ejecutarse.

Cuando se llegue a cubrir el monto máximo de la penalidad por mora o el monto máximo para otras penalidades, de ser el caso, LA ENTIDAD puede resolver el contrato por incumplimiento.

CLÁUSULA DÉCIMA CUARTA: RESOLUCIÓN DEL CONTRATO

Cualquiera de las partes puede resolver el contrato, de conformidad con el numeral 32.3 del artículo 32 y artículo 36 de la Ley de Contrataciones del Estado, y el artículo 164 de su Reglamento. De darse el caso, LA ENTIDAD procederá de acuerdo a lo establecido en el artículo 165 del Reglamento de la Ley de Contrataciones del Estado.

CLÁUSULA DÉCIMA QUINTA: RESPONSABILIDAD DE LAS PARTES

Cuando se resuelva el contrato por causas imputables a algunas de las partes, se debe resarcir los daños y perjuicios ocasionados, a través de la indemnización correspondiente. Ello no obsta la aplicación de las sanciones administrativas, penales y pecuniarias a que dicho incumplimiento diere lugar, en el caso que éstas correspondan.

Lo señalado precedentemente no exime a ninguna de las partes del cumplimiento de las demás obligaciones previstas en el presente contrato.

CLÁUSULA DÉCIMA SEXTA: ANTICORRUPCIÓN

EL CONTRATISTA declara y garantiza no haber, directa o indirectamente, o tratándose de una persona jurídica a través de sus socios, integrantes de los órganos de administración, apoderados, representantes legales, funcionarios, asesores o personas vinculadas a las que se refiere el artículo 7 del Reglamento de la Ley de Contrataciones del Estado, ofrecido, negociado o efectuado, cualquier pago o, en general, cualquier beneficio o incentivo ilegal en relación al contrato.

Asimismo, el CONTRATISTA se obliga a conducirse en todo momento, durante la ejecución del contrato, con honestidad, probidad, veracidad e integridad y de no cometer actos ilegales o de corrupción, directa o indirectamente o a través de sus socios, accionistas, participacionistas, integrantes de los órganos de administración, apoderados, representantes legales, funcionarios,

²⁵ En caso que el objeto de la contratación sea la supervisión de la obra, incluir obligatoriamente esta penalidad.

asesores y personas vinculadas a las que se refiere el artículo 7 del Reglamento de la Ley de Contrataciones del Estado.

Además, EL CONTRATISTA se compromete a i) comunicar a las autoridades competentes, de manera directa y oportuna, cualquier acto o conducta ilícita o corrupta de la que tuviera conocimiento; y ii) adoptar medidas técnicas, organizativas y/o de personal apropiadas para evitar los referidos actos o prácticas.

Finalmente, EL CONTRATISTA se compromete a no colocar a los funcionarios públicos con los que deba interactuar, en situaciones reñidas con la ética. En tal sentido, reconoce y acepta la prohibición de ofrecerles a éstos cualquier tipo de obsequio, donación, beneficio y/o gratificación, ya sea de bienes o servicios, cualquiera sea la finalidad con la que se lo haga.

CLÁUSULA DÉCIMA SÉTIMA: MARCO LEGAL DEL CONTRATO

Sólo en lo no previsto en este contrato, en la Ley de Contrataciones del Estado y su Reglamento, en las directivas que emita el OSCE y demás normativa especial que resulte aplicable, serán de aplicación supletoria las disposiciones pertinentes del Código Civil vigente, cuando corresponda, y demás normas de derecho privado.

CLÁUSULA DÉCIMA OCTAVA: SOLUCIÓN DE CONTROVERSIAS²⁶

Las controversias que surjan entre las partes durante la ejecución del contrato se resuelven mediante conciliación o arbitraje, según el acuerdo de las partes.

Cualquiera de las partes tiene derecho a iniciar el arbitraje a fin de resolver dichas controversias dentro del plazo de caducidad previsto en la Ley de Contrataciones del Estado y su Reglamento.

Facultativamente, cualquiera de las partes tiene el derecho a solicitar una conciliación dentro del plazo de caducidad correspondiente, según lo señalado en el artículo 224 del Reglamento de la Ley de Contrataciones del Estado, sin perjuicio de recurrir al arbitraje, en caso no se llegue a un acuerdo entre ambas partes o se llegue a un acuerdo parcial. Las controversias sobre nulidad del contrato solo pueden ser sometidas a arbitraje.

El Laudo arbitral emitido es inapelable, definitivo y obligatorio para las partes desde el momento de su notificación, según lo previsto en el numeral 45.21 del artículo 45 de la Ley de Contrataciones del Estado.

CLÁUSULA DÉCIMA NOVENA: FACULTAD DE ELEVAR A ESCRITURA PÚBLICA

Cualquiera de las partes puede elevar el presente contrato a Escritura Pública corriendo con todos los gastos que demande esta formalidad.

CLÁUSULA VIGÉSIMA: DOMICILIO PARA EFECTOS DE LA EJECUCIÓN CONTRACTUAL

Las partes declaran el siguiente domicilio para efecto de las notificaciones que se realicen durante la ejecución del presente contrato:

DOMICILIO DE LA ENTIDAD: [.....]

DOMICILIO DEL CONTRATISTA: [CONSIGNAR EL DOMICILIO SEÑALADO POR EL POSTOR GANADOR DE LA BUENA PRO AL PRESENTAR LOS REQUISITOS PARA EL PERFECCIONAMIENTO DEL CONTRATO]

La variación del domicilio aquí declarado de alguna de las partes debe ser comunicada a la otra parte, formalmente y por escrito, con una anticipación no menor de quince (15) días calendario.

De acuerdo con las bases integradas, la oferta y las disposiciones del presente contrato, las partes lo firman por duplicado en señal de conformidad en la ciudad de [.....] al [CONSIGNAR FECHA].

²⁶ De acuerdo con el numeral 225.3 del artículo 225 del Reglamento, las partes pueden recurrir al arbitraje ad hoc cuando las controversias deriven de procedimientos de selección cuyo valor referencial sea menor o igual a cinco millones con 00/100 soles (S/ 5 000 000,00).

“LA ENTIDAD”

“EL CONTRATISTA”

Importante

Este documento puede firmarse digitalmente si ambas partes cuentan con firma digital, según la Ley N° 27269, Ley de Firmas y Certificados Digitales²⁷.

²⁷ Para mayor información sobre la normativa de firmas y certificados digitales ingresar a:
<https://www.indecopi.gob.pe/web/firmas-digitales/firmar-y-certificados-digitales>

CAPÍTULO VI CONSTANCIA DE PRESTACIÓN DE CONSULTORÍA DE OBRA

De conformidad con el artículo 169 del Reglamento, se deja expresa constancia de la culminación de la prestación derivada del contrato mencionado en el numeral 3 del presente documento.

1	DATOS DEL DOCUMENTO	Número del documento				
		Fecha de emisión del documento				
2	DATOS DEL CONTRATISTA	Nombre, denominación o razón social				
		RUC				
		EN CASO EL CONTRATISTA SEA UN CONSORCIO, ADEMÁS SE DEBERÁ REGISTRAR LA SIGUIENTE INFORMACIÓN:				
		Nombre o razón social del integrante del consorcio	RUC	%	Descripción de las obligaciones	
3	DATOS DEL CONTRATO	Número del contrato				
		Tipo y número del procedimiento de selección				
		Objeto del contrato	Elaboración de Expediente Técnico	Supervisión de la elaboración del Expediente Técnico	Supervisión de Obra	
		Descripción del objeto del contrato				
		Fecha de suscripción del contrato				
		Monto total ejecutado del contrato				
		Plazo de ejecución contractual	Plazo original	días calendario		
			Ampliación(es) de plazo	días calendario		
			Total, plazo	días calendario		
			Fecha de inicio de la consultoría de obra			
	Fecha final de la consultoría de obra					

En caso de elaboración de Expediente Técnico

4	DATOS DEL EXPEDIENTE TÉCNICO	Denominación del proyecto				
		Ubicación del proyecto				
		Monto del presupuesto				

En caso de Supervisión de Obras

5	DATOS DE LA OBRA	Denominación de la obra				
		Ubicación de la obra				
		Número de adicionales de obra				
		Monto total de los adicionales				
		Número de deductivos				
		Monto total de los deductivos				
		Monto total de la obra				

6 APLICACIÓN DE PENALIDADES	Monto de las penalidades por mora	
	Monto de otras penalidades	
	Monto total de las penalidades aplicadas	

7 DATOS DE LA ENTIDAD	Nombre de la Entidad	
	RUC de la Entidad	
	Nombres y apellidos del funcionario que emite la constancia	
	Cargo que ocupa en la Entidad	
	Teléfono de contacto	

8	
	NOMBRE, FIRMA Y SELLO DEL FUNCIONARIO COMPETENTE

ANEXOS

ANEXO N° 1

DECLARACIÓN JURADA DE DATOS DEL POSTOR

Señores

[CONSIGNAR ÓRGANO ENCARGADO DE LAS CONTRATACIONES O COMITÉ DE SELECCIÓN, SEGÚN CORRESPONDA]

ADJUDICACIÓN SIMPLIFICADA N° [CONSIGNAR NOMENCLATURA DEL PROCEDIMIENTO]

Presente.-

El que se suscribe, [.....], postor y/o Representante Legal de [CONSIGNAR EN CASO DE SER PERSONA JURÍDICA], identificado con [CONSIGNAR TIPO DE DOCUMENTO DE IDENTIDAD] N° [CONSIGNAR NÚMERO DE DOCUMENTO DE IDENTIDAD], con poder inscrito en la localidad de [CONSIGNAR EN CASO DE SER PERSONA JURÍDICA] en la Ficha N° [CONSIGNAR EN CASO DE SER PERSONA JURÍDICA] Asiento N° [CONSIGNAR EN CASO DE SER PERSONA JURÍDICA], **DECLARO BAJO JURAMENTO** que la siguiente información se sujeta a la verdad:

Nombre, Denominación o Razón Social :			
Domicilio Legal :			
RUC :	Teléfono(s) :		
MYPE ²⁸		Sí	No
Correo electrónico :			

Autorización de notificación por correo electrónico:

Autorizo que se notifiquen al correo electrónico indicado las siguientes actuaciones:

1. Solicitud de reducción de la oferta económica.
2. Solicitud de subsanación de los requisitos para perfeccionar el contrato.
3. Solicitud para presentar los documentos para perfeccionar el contrato, según orden de prelación, de conformidad con lo previsto en el artículo 141 del Reglamento.
4. Respuesta a la solicitud de acceso al expediente de contratación.

Asimismo, me comprometo a remitir la confirmación de recepción, en el plazo máximo de dos (2) días hábiles de recibida la comunicación.

[CONSIGNAR CIUDAD Y FECHA]

.....
Firma, Nombres y Apellidos del postor o Representante legal, según corresponda

Importante

La notificación dirigida a la dirección de correo electrónico consignada se entenderá válidamente efectuada cuando la Entidad reciba acuse de recepción.

²⁸ Esta información será verificada por la Entidad en la página web del Ministerio de Trabajo y Promoción del Empleo en la sección consulta de empresas acreditadas en el REMYPE en el link <http://www2.trabajo.gob.pe/servicios-en-linea-2-2/> y se tendrá en consideración, en caso el postor ganador de la buena pro solicite la retención del diez por ciento (10%) del monto del contrato, en calidad de garantía de fiel cumplimiento, según lo señalado en el numeral 149.4 del artículo 149 y el numeral 151.2 del artículo 151 del Reglamento. Asimismo, dicha información se tendrá en cuenta en caso de empate, conforme a lo previsto en el artículo 91 del Reglamento.

Importante

Cuando se trate de consorcios, la declaración jurada es la siguiente:

ANEXO N° 1

DECLARACIÓN JURADA DE DATOS DEL POSTOR

Señores

[CONSIGNAR ÓRGANO ENCARGADO DE LAS CONTRATACIONES O COMITÉ DE SELECCIÓN, SEGÚN CORRESPONDA]

ADJUDICACIÓN SIMPLIFICADA N° [CONSIGNAR NOMENCLATURA DEL PROCEDIMIENTO]

Presente.-

El que se suscribe, [.....], representante común del consorcio [CONSIGNAR EL NOMBRE DEL CONSORCIO], identificado con [CONSIGNAR TIPO DE DOCUMENTO DE IDENTIDAD] N° [CONSIGNAR NÚMERO DE DOCUMENTO DE IDENTIDAD], **DECLARO BAJO JURAMENTO** que la siguiente información se sujeta a la verdad:

Datos del consorciado 1				
Nombre, Denominación o Razón Social :				
Domicilio Legal :				
RUC :	Teléfono(s) :			
MYPE ²⁹		Sí	No	
Correo electrónico :				

Datos del consorciado 2				
Nombre, Denominación o Razón Social :				
Domicilio Legal :				
RUC :	Teléfono(s) :			
MYPE ³⁰		Sí	No	
Correo electrónico :				

Datos del consorciado ...				
Nombre, Denominación o Razón Social :				
Domicilio Legal :				
RUC :	Teléfono(s) :			
MYPE ³¹		Sí	No	
Correo electrónico :				

Autorización de notificación por correo electrónico:

Correo electrónico del consorcio:

Autorizo que se notifiquen al correo electrónico indicado las siguientes actuaciones:

²⁹ Esta información será verificada por la Entidad en la página web del Ministerio de Trabajo y Promoción del Empleo en la sección consulta de empresas acreditadas en el REMYPE en el link <http://www2.trabajo.gob.pe/servicios-en-linea-2-2/> y se tendrá en consideración, en caso el consorcio ganador de la buena pro solicite la retención del diez por ciento (10%) del monto del contrato, en calidad de garantía de fiel cumplimiento, según lo señalado en el numeral 149.4 del artículo 149 y el numeral 151.2 del artículo 151 del Reglamento. Asimismo, dicha información se tendrá en cuenta en caso de empate, conforme a lo previsto en el artículo 91 del Reglamento. Para dichos efectos, todos los integrantes del consorcio deben acreditar la condición de micro o pequeña empresa.

³⁰ Ibidem.

³¹ Ibidem.

1. Solicitud de reducción de la oferta económica.
2. Solicitud de subsanación de los requisitos para perfeccionar el contrato.
3. Solicitud para presentar los documentos para perfeccionar el contrato, según orden de prelación, de conformidad con lo previsto en el artículo 141 del Reglamento.
4. Respuesta a la solicitud de acceso al expediente de contratación.

Asimismo, me comprometo a remitir la confirmación de recepción, en el plazo máximo de dos (2) días hábiles de recibida la comunicación.

[CONSIGNAR CIUDAD Y FECHA]

.....
**Firma, Nombres y Apellidos del representante
común del consorcio**

Importante

La notificación dirigida a la dirección de correo electrónico consignada se entenderá válidamente efectuada cuando la Entidad reciba acuse de recepción.

ANEXO N° 2

DECLARACIÓN JURADA (ART. 52 DEL REGLAMENTO DE LA LEY DE CONTRATACIONES DEL ESTADO)

Señores

[CONSIGNAR ÓRGANO ENCARGADO DE LAS CONTRATACIONES O COMITÉ DE SELECCIÓN, SEGÚN CORRESPONDA]
ADJUDICACIÓN SIMPLIFICADA N° [CONSIGNAR NOMENCLATURA DEL PROCEDIMIENTO]
Presente.-

Mediante el presente el suscrito, postor y/o Representante Legal de [CONSIGNAR EN CASO DE SER PERSONA JURÍDICA], declaro bajo juramento:

- i. No haber incurrido y me obligo a no incurrir en actos de corrupción, así como a respetar el principio de integridad.
- ii. No tener impedimento para postular en el procedimiento de selección ni para contratar con el Estado, conforme al artículo 11 de la Ley de Contrataciones del Estado.
- iii. Conocer las sanciones contenidas en la Ley de Contrataciones del Estado y su Reglamento, así como las disposiciones aplicables de la Ley N° 27444, Ley del Procedimiento Administrativo General.
- iv. Participar en el presente proceso de contratación en forma independiente sin mediar consulta, comunicación, acuerdo, arreglo o convenio con ningún proveedor; y, conocer las disposiciones del Decreto Legislativo N° 1034, Decreto Legislativo que aprueba la Ley de Represión de Conductas Anticompetitivas.
- v. Conocer, aceptar y someterme a las bases, condiciones y reglas del procedimiento de selección.
- vi. Ser responsable de la veracidad de los documentos e información que presento en el presente procedimiento de selección.
- vii. Comprometerme a mantener la oferta presentada durante el procedimiento de selección y a perfeccionar el contrato, en caso de resultar favorecido con la buena pro.

[CONSIGNAR CIUDAD Y FECHA]

.....
Firma, Nombres y Apellidos del postor o Representante legal, según corresponda

Importante

En el caso de consorcios, cada integrante debe presentar esta declaración jurada, salvo que sea presentada por el representante común del consorcio.

ANEXO N° 3

DECLARACIÓN JURADA DE CUMPLIMIENTO DE LOS TÉRMINOS DE REFERENCIA

Señores

[CONSIGNAR ÓRGANO ENCARGADO DE LAS CONTRATACIONES O COMITÉ DE SELECCIÓN, SEGÚN CORRESPONDA]

ADJUDICACIÓN SIMPLIFICADA N° [CONSIGNAR NOMENCLATURA DEL PROCEDIMIENTO]

Presente.-

Es grato dirigirme a usted, para hacer de su conocimiento que luego de haber examinado las bases y demás documentos del procedimiento de la referencia y, conociendo todos los alcances y las condiciones detalladas en dichos documentos, el postor que suscribe ofrece el servicio de consultoría de obra **[CONSIGNAR EL OBJETO DE LA CONVOCATORIA]**, de conformidad con los Términos de Referencia que se indican en el numeral 3.1 del Capítulo III de la sección específica de las bases y los documentos del procedimiento.

[CONSIGNAR CIUDAD Y FECHA]

.....
**Firma, Nombres y Apellidos del postor o
Representante legal o común, según corresponda**

Importante

Adicionalmente, puede requerirse la presentación de documentación que acredite el cumplimiento de los términos de referencia, conforme a lo indicado en el acápite relacionado al contenido de las ofertas de la presente sección de las bases.

ANEXO N° 4

DECLARACIÓN JURADA DE PLAZO DE PRESTACIÓN DEL SERVICIO DE CONSULTORÍA DE OBRA

Señores

[CONSIGNAR ÓRGANO ENCARGADO DE LAS CONTRATACIONES O COMITÉ DE SELECCIÓN, SEGÚN CORRESPONDA]

ADJUDICACIÓN SIMPLIFICADA N° [CONSIGNAR NOMENCLATURA DEL PROCEDIMIENTO]

Presente.-

Mediante el presente, con pleno conocimiento de las condiciones que se exigen en las bases del procedimiento de la referencia, me comprometo a prestar el servicio de consultoría de obra objeto del presente procedimiento de selección en el plazo de [CONSIGNAR EL PLAZO OFERTADO].

[CONSIGNAR CIUDAD Y FECHA]

.....
**Firma, Nombres y Apellidos del postor o
Representante legal o común, según corresponda**

ANEXO N° 5

PROMESA DE CONSORCIO

(Sólo para el caso en que un consorcio se presente como postor)

Señores

[CONSIGNAR ÓRGANO ENCARGADO DE LAS CONTRATACIONES O COMITÉ DE SELECCIÓN, SEGÚN CORRESPONDA]

ADJUDICACIÓN SIMPLIFICADA N° [CONSIGNAR NOMENCLATURA DEL PROCEDIMIENTO]

Presente.-

Los suscritos declaramos expresamente que hemos convenido en forma irrevocable, durante el lapso que dure el procedimiento de selección, para presentar una oferta conjunta a la **ADJUDICACIÓN SIMPLIFICADA N° [CONSIGNAR NOMENCLATURA DEL PROCEDIMIENTO]**.

Asimismo, en caso de obtener la buena pro, nos comprometemos a formalizar el contrato de consorcio, de conformidad con lo establecido por el artículo 140 del Reglamento de la Ley de Contrataciones del Estado, bajo las siguientes condiciones:

a) Integrantes del consorcio

1. [NOMBRE, DENOMINACIÓN O RAZÓN SOCIAL DEL CONSORCIADO 1].
2. [NOMBRE, DENOMINACIÓN O RAZÓN SOCIAL DEL CONSORCIADO 2].

b) Designamos a [CONSIGNAR NOMBRES Y APELLIDOS DEL REPRESENTANTE COMÚN], identificado con [CONSIGNAR TIPO DE DOCUMENTO DE IDENTIDAD] N° [CONSIGNAR NÚMERO DE DOCUMENTO DE IDENTIDAD], como representante común del consorcio para efectos de participar en todos los actos referidos al procedimiento de selección, suscripción y ejecución del contrato correspondiente con [CONSIGNAR NOMBRE DE LA ENTIDAD].

Asimismo, declaramos que el representante común del consorcio no se encuentra impedido, inhabilitado ni suspendido para contratar con el Estado.

c) Fijamos nuestro domicilio legal común en [.....].

d) Las obligaciones que corresponden a cada uno de los integrantes del consorcio son las siguientes:

1. OBLIGACIONES DE [NOMBRE, DENOMINACIÓN O RAZÓN SOCIAL DEL CONSORCIADO 1] [%]³²

[DESCRIBIR LAS OBLIGACIONES DEL CONSORCIADO 1]

2. OBLIGACIONES DE [NOMBRE, DENOMINACIÓN O RAZÓN SOCIAL DEL CONSORCIADO 2] [%]³³

[DESCRIBIR LAS OBLIGACIONES DEL CONSORCIADO 2]

TOTAL OBLIGACIONES

100%³⁴

³² Consignar únicamente el porcentaje total de las obligaciones, el cual debe ser expresado en número entero, sin decimales.

³³ Consignar únicamente el porcentaje total de las obligaciones, el cual debe ser expresado en número entero, sin decimales.

³⁴ Este porcentaje corresponde a la sumatoria de los porcentajes de las obligaciones de cada uno de los integrantes del consorcio.

[CONSIGNAR CIUDAD Y FECHA]

.....
Consortiado 1
Nombres, apellidos y firma del Consortiado 1
o de su Representante Legal
Tipo y N° de Documento de Identidad

.....
Consortiado 2
Nombres, apellidos y firma del Consortiado 2
o de su Representante Legal
Tipo y N° de Documento de Identidad

Importante

De conformidad con el artículo 52 del Reglamento, las firmas de los integrantes del consorcio deben ser legalizadas.

Importante para la Entidad

En caso de procedimientos bajo el sistema a suma alzada incluir el siguiente anexo:

Esta nota deberá ser eliminada una vez culminada la elaboración de las bases

ANEXO N° 6

OFERTA ECONÓMICA

ÍTEM N° [INDICAR NÚMERO]

Señores

[CONSIGNAR ÓRGANO ENCARGADO DE LAS CONTRATACIONES O COMITÉ DE SELECCIÓN, SEGÚN CORRESPONDA]

ADJUDICACIÓN SIMPLIFICADA N° [CONSIGNAR NOMENCLATURA DEL PROCEDIMIENTO]

Presente.-

Es grato dirigirme a usted, para hacer de su conocimiento que, de acuerdo con las bases, mi oferta económica es la siguiente:

CONCEPTO	OFERTA ECONÓMICA
TOTAL	

La oferta económica [CONSIGNAR LA MONEDA DE LA CONVOCATORIA] incluye todos los tributos, seguros, transporte, inspecciones, pruebas y, de ser el caso, los costos laborales conforme a la legislación vigente, así como cualquier otro concepto que pueda tener incidencia sobre el costo del servicio de consultoría a contratar; excepto la de aquellos postores que gocen de alguna exoneración legal, no incluirán en su oferta económica los tributos respectivos.

[CONSIGNAR CIUDAD Y FECHA]

.....
**Firma, Nombres y Apellidos del postor o
Representante legal o común, según corresponda**

Importante

- El postor debe consignar el monto total de la oferta económica, sin perjuicio, que de resultar favorecido con la buena pro, presente el detalle de precios unitarios y la estructura de costos para el perfeccionamiento del contrato.*
- En caso que el postor reduzca su oferta, según lo previsto en el artículo 68 del Reglamento, debe presentar nuevamente este Anexo.*
- El postor que goce de alguna exoneración legal, debe indicar que su oferta no incluye el tributo materia de la exoneración, debiendo incluir el siguiente texto:*

“Mi oferta no incluye [CONSIGNAR EL TRIBUTO MATERIA DE LA EXONERACIÓN]”.

Importante para la Entidad

- En caso de procedimientos según relación de ítems, consignar lo siguiente:*

“El postor debe presentar su oferta económica en documentos independientes, en los ítems que se presente”.

- *En caso de contrataciones que conlleven la ejecución de prestaciones accesorias, consignar lo siguiente:*

“El postor debe detallar en su oferta económica, el monto correspondiente a la prestación principal y las prestaciones accesorias”.

- *Si durante la fase de actos preparatorios, las Entidades advierten que es posible la participación de proveedores que gozan del beneficio de la exoneración del IGV prevista en la Ley N° 27037, Ley de Promoción de la Inversión en la Amazonía, consignar lo siguiente:*

*“La oferta económica de los postores que presenten la Declaración Jurada de cumplimiento de condiciones para la aplicación de la exoneración del IGV (**Anexo N° 7**), debe encontrarse dentro de los límites del valor referencial sin IGV”.*

Incluir las disposiciones, según corresponda. Una vez culminada la elaboración de las bases, las notas que no se incorporen deben ser eliminadas.

Importante para la Entidad

En caso de procedimientos bajo el sistema a precios unitarios incluir el siguiente anexo:

Esta nota deberá ser eliminada una vez culminada la elaboración de las bases

ANEXO N° 6

OFERTA ECONÓMICA

ÍTEM N° [INDICAR NÚMERO]

Señores

[CONSIGNAR ÓRGANO ENCARGADO DE LAS CONTRATACIONES O COMITÉ DE SELECCIÓN, SEGÚN CORRESPONDA]

ADJUDICACIÓN SIMPLIFICADA N° [CONSIGNAR NOMENCLATURA DEL PROCEDIMIENTO]

Presente.-

Es grato dirigirme a usted, para hacer de su conocimiento que, de acuerdo con las bases, mi oferta económica es la siguiente:

CONCEPTO	PRECIO UNITARIO	OFERTA ECONÓMICA
TOTAL		

La oferta económica [CONSIGNAR LA MONEDA DE LA CONVOCATORIA] incluye todos los tributos, seguros, transporte, inspecciones, pruebas y, de ser el caso, los costos laborales conforme a la legislación vigente, así como cualquier otro concepto que pueda tener incidencia sobre el costo del servicio de consultoría a contratar; excepto la de aquellos postores que gocen de alguna exoneración legal, no incluirán en su oferta económica los tributos respectivos.

[CONSIGNAR CIUDAD Y FECHA]

.....
**Firma, Nombres y Apellidos del postor o
Representante legal o común, según corresponda**

Importante

- El postor debe consignar los precios unitarios y subtotales de su oferta económica.*
- En caso que el postor reduzca su oferta, según lo previsto en el artículo 68 del Reglamento, debe presentar nuevamente este Anexo.*
- El postor que goce de alguna exoneración legal, debe indicar que su oferta no incluye el tributo materia de la exoneración, debiendo incluir el siguiente texto:*

“Mi oferta no incluye [CONSIGNAR EL TRIBUTO MATERIA DE LA EXONERACIÓN]”.

Importante para la Entidad

- En caso de procedimientos según relación de ítems, consignar lo siguiente:
“El postor debe presentar su oferta económica en documentos independientes, en los ítems que se presente”.*
- En caso de contrataciones que conllevan la ejecución de prestaciones accesorias, consignar lo*

siguiente:

“El postor debe detallar en su oferta económica, el monto correspondiente a la prestación principal y las prestaciones accesorias”.

- *Si durante la fase de actos preparatorios, las Entidades advierten que es posible la participación de proveedores que gozan del beneficio de la exoneración del IGV prevista en la Ley N° 27037, Ley de Promoción de la Inversión en la Amazonía, consignar lo siguiente:*

*“La oferta económica de los postores que presenten la Declaración Jurada de cumplimiento de condiciones para la aplicación de la exoneración del IGV (**Anexo N° 7**), debe encontrarse dentro de los límites del valor referencial sin IGV”.*

Incluir las disposiciones, según corresponda. Una vez culminada la elaboración de las bases, las notas que no se incorporen deben ser eliminadas

Importante para la Entidad

En caso de procedimientos bajo el sistema de tarifas incluir el siguiente anexo:

Esta nota deberá ser eliminada una vez culminada la elaboración de las bases

ANEXO N° 6

OFERTA ECONÓMICA

ÍTEM N° [INDICAR NÚMERO]

Señores

[CONSIGNAR ÓRGANO ENCARGADO DE LAS CONTRATACIONES O COMITÉ DE SELECCIÓN, SEGÚN CORRESPONDA]

ADJUDICACIÓN SIMPLIFICADA N° [CONSIGNAR NOMENCLATURA DEL PROCEDIMIENTO]

Presente.-

Es grato dirigirme a usted, para hacer de su conocimiento que, de acuerdo con las bases, mi oferta económica es la siguiente:

DESCRIPCIÓN DEL OBJETO	N° DE PERIODOS DE TIEMPO ³⁵	PERIODO O UNIDAD DE TIEMPO DE LA TARIFA ³⁶	TARIFA UNITARIA OFERTADA ³⁷	TOTAL OFERTA ECONÓMICA

Importante para la Entidad

En el caso de supervisión de obras, cuando se haya previsto que las actividades comprenden además la liquidación del contrato de obra, se debe reemplazar por la tabla siguiente:

DESCRIPCIÓN DEL OBJETO	N° DE PERIODOS DE TIEMPO ³⁸	PERIODO O UNIDAD DE TIEMPO ³⁹	TARIFA UNITARIA OFERTADA ⁴⁰	TOTAL OFERTA ECONÓMICA
<i>Supervisión de obra</i>				
<i>Liquidación de obra</i>				

Incluir o eliminar, según corresponda

³⁵ Número estimado de días, meses, entre otros de la ejecución de la prestación, según lo establecido en las bases.

³⁶ Día, mes, entre otros, según lo establecido en las bases.

³⁷ El postor formula su oferta proponiendo una tarifa fija en base al periodo o unidad de tiempo establecida en las bases.

³⁸ Número estimado de días, meses, entre otros de la ejecución de la prestación, según lo establecido en las bases.

³⁹ Día, mes, entre otros, según lo establecido en las bases.

⁴⁰ El postor formula su oferta proponiendo una tarifa fija en base al periodo o unidad de tiempo establecida en las bases.

La oferta económica [CONSIGNAR LA MONEDA DE LA CONVOCATORIA] incluye todos los tributos, seguros, transporte, inspecciones, pruebas y, de ser el caso, los costos laborales conforme a la legislación vigente, así como cualquier otro concepto que pueda tener incidencia sobre el costo del servicio de consultoría a contratar; excepto la de aquellos postores que gocen de alguna exoneración legal, no incluirán en su oferta económica los tributos respectivos.

[CONSIGNAR CIUDAD Y FECHA]

.....
**Firma, Nombres y Apellidos del postor o
Representante legal o común, según corresponda**

Importante

- *En caso que el postor reduzca su oferta, según lo previsto en el artículo 68 del Reglamento, debe presentar nuevamente este Anexo.*
- *El postor que goce de alguna exoneración legal, debe indicar que su oferta no incluye el tributo materia de la exoneración, debiendo incluir el siguiente texto:*

“Mi oferta no incluye [CONSIGNAR EL TRIBUTO MATERIA DE LA EXONERACIÓN]”.

Importante para la Entidad

- *En caso de procedimientos según relación de ítems, consignar lo siguiente:
“El postor debe presentar su oferta económica en documentos independientes, en los ítems que se presente”.*
- *En caso de contrataciones que conllevan la ejecución de prestaciones accesorias, consignar lo siguiente:
“El postor debe detallar en su oferta económica, el monto correspondiente a la prestación principal y las prestaciones accesorias”.*
- *Si durante la fase de actos preparatorios, las Entidades advierten que es posible la participación de proveedores que gozan del beneficio de la exoneración del IGV prevista en la Ley N° 27037, Ley de Promoción de la Inversión en la Amazonía, consignar lo siguiente:
“La oferta económica de los postores que presenten la Declaración Jurada de cumplimiento de condiciones para la aplicación de la exoneración del IGV (**Anexo N° 7**), debe encontrarse dentro de los límites del valor referencial sin IGV”.*

Incluir las disposiciones, según corresponda. Una vez culminada la elaboración de las bases, las notas que no se incorporen deben ser eliminadas

Importante para la Entidad

Si durante la fase de actos preparatorios, las Entidades advierten que es posible la participación de proveedores que gozan del beneficio de la exoneración del IGV prevista en la Ley N° 27037, Ley de Promoción de la Inversión en la Amazonía, incluir el siguiente anexo:

Esta nota deberá ser eliminada una vez culminada la elaboración de las bases.

ANEXO N° 7

DECLARACIÓN JURADA DE CUMPLIMIENTO DE CONDICIONES PARA LA APLICACIÓN DE LA EXONERACIÓN DEL IGV

Señores

[CONSIGNAR ÓRGANO ENCARGADO DE LAS CONTRATACIONES O COMITÉ DE SELECCIÓN, SEGÚN CORRESPONDA]

ADJUDICACIÓN SIMPLIFICADA N° [CONSIGNAR NOMENCLATURA DEL PROCEDIMIENTO]

Presente.-

Mediante el presente el suscrito, postor y/o Representante Legal de [CONSIGNAR EN CASO DE SER PERSONA JURÍDICA], declaro bajo juramento que gozo del beneficio de la exoneración del IGV previsto en la Ley N° 27037, Ley de Promoción de la Inversión en la Amazonía, dado que cumplo con las condiciones siguientes:

- 1.- Que el domicilio fiscal de la empresa⁴¹ se encuentra ubicada en la Amazonía y coincide con el lugar establecido como sede central (donde tiene su administración y lleva su contabilidad);
- 2.- Que la empresa se encuentra inscrita en las Oficinas Registrales de la Amazonía (exigible en caso de personas jurídicas);
- 3.- Que, al menos el setenta por ciento (70%) de los activos fijos de la empresa se encuentran en la Amazonía; y
- 4.- Que la empresa no presta servicios fuera de la Amazonía.

[CONSIGNAR CIUDAD Y FECHA]

.....
Firma, Nombres y Apellidos del postor o Representante legal, según corresponda

Importante

Cuando se trate de consorcios, esta declaración jurada será presentada por cada uno de los integrantes del consorcio, salvo que se trate de consorcios con contabilidad independiente, en cuyo caso debe ser suscrita por el representante común, debiendo indicar su condición de consorcio con contabilidad independiente y el número de RUC del consorcio.

⁴¹ En el artículo 1 del "Reglamento de las Disposiciones Tributarias contenidas en la Ley de Promoción de la Inversión en la Amazonía" se define como "empresa" a las "Personas naturales, sociedades conyugales, sucesiones indivisas y personas consideradas jurídicas por la Ley del Impuesto a la Renta, generadoras de rentas de tercera categoría, ubicadas en la Amazonía. Las sociedades conyugales son aquéllas que ejerzan la opción prevista en el Artículo 16 de la Ley del Impuesto a la Renta."

[CONSIGNAR NOMBRE DE LA ENTIDAD]

[CONSIGNAR NOMENCLATURA DEL PROCEDIMIENTO]

ANEXO Nº 8

EXPERIENCIA DEL POSTOR EN LA ESPECIALIDAD

Señores

[CONSIGNAR ÓRGANO ENCARGADO DE LAS CONTRATACIONES O COMITÉ DE SELECCIÓN, SEGÚN CORRESPONDA]

ADJUDICACIÓN SIMPLIFICADA Nº [CONSIGNAR NOMENCLATURA DEL PROCEDIMIENTO]

Presente.-

Mediante el presente, el suscrito detalla la siguiente EXPERIENCIA EN LA ESPECIALIDAD:

Nº	CLIENTE	OBJETO DEL CONTRATO	Nº CONTRATO / O/S / COMPROBANTE DE PAGO	FECHA DEL CONTRATO O CP ⁴²	FECHA DE LA CONFORMIDAD DE SER EL CASO ⁴³	EXPERIENCIA PROVENIENTE ⁴⁴ DE:	MONEDA	IMPORTE ⁴⁵	TIPO DE CAMBIO VENTA ⁴⁶	MONTO FACTURADO ACUMULADO ⁴⁷
1										
2										
3										
4										

⁴² Se refiere a la fecha de suscripción del contrato, de la emisión de la Orden de Servicios o de cancelación del comprobante de pago, según corresponda.

⁴³ Únicamente, cuando la fecha del perfeccionamiento del contrato, sea previa a los diez (10) años anteriores a la fecha de presentación de ofertas, caso en el cual el postor debe acreditar que la conformidad se emitió dentro de dicho periodo.

⁴⁴ Si el titular de la experiencia no es el postor, consignar si dicha experiencia corresponde a la matriz en caso que el postor sea sucursal, o fue transmitida por reorganización societaria, debiendo acompañar la documentación sustentatoria correspondiente. Al respecto, según la Opinión N° 216-2017/DTN "Considerando que la sociedad matriz y la sucursal constituyen la misma persona jurídica, la sucursal puede acreditar como suya la experiencia de su matriz". Del mismo modo, según lo previsto en la Opinión N° 010-2013/DTN, "... en una operación de reorganización societaria que comprende tanto una fusión como una escisión, la sociedad resultante podrá acreditar como suya la experiencia de la sociedad incorporada o absorbida, que se extingue producto de la fusión; asimismo, si en virtud de la escisión se transfiere un bloque patrimonial consistente en una línea de negocio completa, la sociedad resultante podrá acreditar como suya la experiencia de la sociedad escindida, correspondiente a la línea de negocio transmitida. De esta manera, la sociedad resultante podrá emplear la experiencia transmitida, como consecuencia de la reorganización societaria antes descrita, en los futuros procesos de selección en los que participe".

⁴⁵ Se refiere al monto del contrato ejecutado incluido adicionales y reducciones, de ser el caso.

⁴⁶ El tipo de cambio venta debe corresponder al publicado por la SBS correspondiente a la fecha de suscripción del contrato, de la emisión de la Orden de Servicios o de cancelación del comprobante de pago, según corresponda.

⁴⁷ Consignar en la moneda establecida en las bases.

[CONSIGNAR NOMBRE DE LA ENTIDAD]

[CONSIGNAR NOMENCLATURA DEL PROCEDIMIENTO]

Nº	CLIENTE	OBJETO DEL CONTRATO	Nº CONTRATO / O/S / COMPROBANTE DE PAGO	FECHA DEL CONTRATO O CP ⁴²	FECHA DE LA CONFORMIDAD DE SER EL CASO ⁴³	EXPERIENCIA PROVENIENTE ⁴⁴ DE:	MONEDA	IMPORTE ⁴⁵	TIPO DE CAMBIO VENTA ⁴⁶	MONTO FACTURADO ACUMULADO ⁴⁷
5										
6										
7										
8										
9										
10										
...										
20										
TOTAL										

[CONSIGNAR CIUDAD Y FECHA]

.....
Firma, Nombres y Apellidos del postor o
Representante legal o común, según corresponda

ANEXO N° 9

DECLARACIÓN JURADA (NUMERAL 49.4 DEL ARTÍCULO 49 DEL REGLAMENTO)

Señores

[CONSIGNAR ÓRGANO ENCARGADO DE LAS CONTRATACIONES O COMITÉ DE SELECCIÓN, SEGÚN CORRESPONDA]

ADJUDICACIÓN SIMPLIFICADA N° [CONSIGNAR NOMENCLATURA DEL PROCEDIMIENTO]

Presente.-

Mediante el presente el suscrito, postor y/o Representante Legal de [CONSIGNAR EN CASO DE SER PERSONA JURÍDICA], declaro que la experiencia que acredito de la empresa [CONSIGNAR LA DENOMINACIÓN DE LA PERSONA JURÍDICA] como consecuencia de una reorganización societaria, no se encuentra en el supuesto establecido en el numeral 49.4 del artículo 49 del Reglamento.

[CONSIGNAR CIUDAD Y FECHA]

.....
**Firma, Nombres y Apellidos del postor o
Representante legal, según corresponda**

Importante

A efectos de cautelar la veracidad de esta declaración, el postor puede verificar la información de la Relación de Proveedores Sancionados por el Tribunal de Contrataciones del Estado con Sanción Vigente en <http://portal.osce.gob.pe/rmp/content/relación-de-proveedores-sancionados>.

También le asiste dicha facultad al órgano encargado de las contrataciones o al órgano de la Entidad al que se le haya asignado la función de verificación de la oferta presentada por el postor ganador de la buena pro.

Importante para la Entidad

En el caso de contratación de servicios consultoría de obra que se presten fuera de la provincia de Lima y Callao, cuyo valor referencial no supere los doscientos mil Soles (S/ 200,000.00) o en procedimientos de selección según relación de ítems cuando algún ítem no supere dicho monto, se debe considerar el siguiente anexo:

Esta nota deberá ser eliminada una vez culminada la elaboración de las bases.

ANEXO Nº 10

**SOLICITUD DE BONIFICACIÓN DEL DIEZ POR CIENTO (10%) POR SERVICIOS PRESTADOS FUERA DE LA PROVINCIA DE LIMA Y CALLAO
(DE SER EL CASO, SOLO PRESENTAR ESTA SOLICITUD EN EL ÍTEM [INCLUIR EN CASO CORRESPONDA, EN PROCEDIMIENTOS POR RELACIÓN DE ÍTEMS, CONSIGNANDO EL Nº DEL ÍTEM O ÍTEMS CUYO VALOR REFERENCIAL NO SUPERA LOS DOSCIENTOS MIL SOLES (S/ 200,000.00)])**

Señores

[CONSIGNAR ÓRGANO ENCARGADO DE LAS CONTRATACIONES O COMITÉ DE SELECCIÓN, SEGÚN CORRESPONDA]

ADJUDICACIÓN SIMPLIFICADA Nº [CONSIGNAR NOMENCLATURA DEL PROCEDIMIENTO]

Presente.-

Mediante el presente el suscrito, postor y/o Representante Legal de [CONSIGNAR EN CASO DE SER PERSONA JURÍDICA], solicito la asignación de la bonificación del diez por ciento (10%) sobre el puntaje total en [EN EL CASO DE PROCEDIMIENTOS DE SELECCIÓN SEGÚN RELACIÓN DE ÍTEMS, CONSIGNAR EL ÍTEM O ÍTEMS, SEGÚN CORRESPONDA, EN LOS QUE SE SOLICITA LA BONIFICACIÓN] debido a que el domicilio de mi representada se encuentra ubicado en la provincia o provincia colindante donde se ejecuta la prestación.

[CONSIGNAR CIUDAD Y FECHA]

.....
Firma, Nombres y Apellidos del postor o Representante legal, según corresponda

Importante

- *Para asignar la bonificación, el órgano encargado de las contrataciones o el comité de selección, según corresponda, verifica el domicilio consignado por el postor en el Registro Nacional de Proveedores (RNP).*
- *Para que el postor pueda acceder a la bonificación, debe cumplir con las condiciones establecidas en el literal f) del artículo 50 del Reglamento.*

Importante

Cuando se trate de consorcios, la declaración jurada es la siguiente:

ANEXO Nº 10

SOLICITUD DE BONIFICACIÓN DEL DIEZ POR CIENTO (10%) POR SERVICIOS PRESTADOS FUERA DE LA PROVINCIA DE LIMA Y CALLAO (DE SER EL CASO, SOLO PRESENTAR ESTA SOLICITUD EN EL ÍTEM [INCLUIR EN CASO CORRESPONDA, EN PROCEDIMIENTOS POR RELACIÓN DE ÍTEMS, CONSIGNANDO EL Nº DEL ÍTEM O ÍTEMS CUYO VALOR REFERENCIAL NO SUPERA LOS DOSCIENTOS MIL SOLES (S/ 200,000.00)])

Señores

[CONSIGNAR ÓRGANO ENCARGADO DE LAS CONTRATACIONES O COMITÉ DE SELECCIÓN, SEGÚN CORRESPONDA]

ADJUDICACIÓN SIMPLIFICADA Nº [CONSIGNAR NOMENCLATURA DEL PROCEDIMIENTO]

Presente.-

Mediante el presente el que se suscribe, [.....], representante común del consorcio [CONSIGNAR EL NOMBRE DEL CONSORCIO], solicito la asignación de la bonificación del diez por ciento (10%) sobre el puntaje total en [CONSIGNAR EL ÍTEM O ÍTEMS, SEGÚN CORRESPONDA, EN LOS QUE SE SOLICITA LA BONIFICACIÓN] debido a que los domicilios de todos los integrantes del consorcio se encuentran ubicados en la provincia o provincias colindantes donde se ejecuta la prestación.

[CONSIGNAR CIUDAD Y FECHA]

.....
**Firma, Nombres y Apellidos del representante
común del consorcio**

Importante

- *Para asignar la bonificación, el órgano encargado de las contrataciones o el comité de selección, según corresponda, verifica el domicilio consignado de los integrantes del consorcio, en el Registro Nacional de Proveedores (RNP).*
- *Para que un consorcio pueda acceder a la bonificación, cada uno de sus integrantes debe cumplir con las condiciones establecidas en el literal f) del artículo 50 del Reglamento.*

ANEXO Nº 11

SOLICITUD DE BONIFICACIÓN DEL CINCO POR CIENTO (5%) POR TENER LA CONDICIÓN DE MICRO Y PEQUEÑA EMPRESA

Señores

[CONSIGNAR ÓRGANO ENCARGADO DE LAS CONTRATACIONES O COMITÉ DE SELECCIÓN, SEGÚN CORRESPONDA]

ADJUDICACIÓN SIMPLIFICADA Nº [CONSIGNAR NOMENCLATURA DEL PROCEDIMIENTO]

Presente.-

Mediante el presente el suscrito, postor y/o Representante legal de [CONSIGNAR EN CASO DE SER PERSONA JURÍDICA], solicito la asignación de la bonificación del cinco por ciento (5%) sobre el puntaje total obtenido, debido a que mi representada cuenta con la condición de micro y pequeña empresa.

[CONSIGNAR CIUDAD Y FECHA]

.....
**Firma, Nombres y Apellidos del postor o
Representante legal o común, según corresponda**

Importante

- Para asignar la bonificación, el órgano encargado de las contrataciones o comité de selección, según corresponda, verifica la página web del Ministerio de Trabajo y Promoción del Empleo en la sección consulta de empresas acreditadas en el REMYPE en el link <http://www2.trabajo.gob.pe/servicios-en-linea-2-2/>.
- Para que un consorcio pueda acceder a la bonificación, cada uno de sus integrantes debe cumplir con la condición de micro y pequeña empresa.

ANEXO Nº 12

**AUTORIZACIÓN DE NOTIFICACIÓN DE LA DECISIÓN DE LA ENTIDAD SOBRE LA
SOLICITUD DE AMPLIACIÓN DE PLAZO MEDIANTE MEDIOS ELECTRÓNICOS DE
COMUNICACIÓN**

(DOCUMENTO A PRESENTAR EN EL PERFECCIONAMIENTO DEL CONTRATO)

Señores

**[CONSIGNAR ÓRGANO ENCARGADO DE LAS CONTRATACIONES O COMITÉ DE SELECCIÓN,
SEGÚN CORRESPONDA]**

ADJUDICACIÓN SIMPLIFICADA Nº [CONSIGNAR NOMENCLATURA DEL PROCEDIMIENTO]

Presente.-

El que se suscribe, [.....], postor adjudicado y/o Representante Legal de [CONSIGNAR EN CASO DE SER PERSONA JURÍDICA], identificado con [CONSIGNAR TIPO DE DOCUMENTO DE IDENTIDAD] Nº [CONSIGNAR NÚMERO DE DOCUMENTO DE IDENTIDAD], autorizo que durante la ejecución del contrato se me notifique al correo electrónico [INDICAR EL CORREO ELECTRÓNICO] lo siguiente:

- ✓ Notificación de la decisión de la Entidad respecto a la solicitud de ampliación de plazo.

[CONSIGNAR CIUDAD Y FECHA]

.....
**Firma, Nombres y Apellidos del postor o
Representante legal o común, según
corresponda**

Importante

La notificación de la decisión de la Entidad respecto a la solicitud de ampliación de plazo se efectúa por medios electrónicos de comunicación, siempre que se cuente con la autorización correspondiente y sea posible obtener un acuse de recibo a través del mecanismo utilizado.