

BASES ESTÁNDAR DE ADJUDICACIÓN SIMPLIFICADA PARA LA CONTRATACIÓN DEL SERVICIO DE CONSULTORÍA DE OBRA

Aprobado mediante Directiva N° 001-2019-OSCE/CD



SUB DIRECCIÓN DE NORMATIVIDAD – DIRECCIÓN TÉCNICO NORMATIVA
ORGANISMO SUPERVISOR DE LAS CONTRATACIONES DEL ESTADO - OSCE

SIMBOLOGÍA UTILIZADA:

N°	Símbolo	Descripción
1	[ABC] / [.....]	La información solicitada dentro de los corchetes sombreados debe ser completada por la Entidad durante la elaboración de las bases.
2	[ABC] / [.....]	Es una indicación, o información que deberá ser completada por la Entidad con posterioridad al otorgamiento de la buena pro para el caso específico de la elaboración de la PROFORMA DEL CONTRATO; o por los proveedores, en el caso de los ANEXOS de la oferta.
3	<div>Importante</div> <ul style="list-style-type: none"> • Abc 	Se refiere a consideraciones importantes a tener en cuenta por el órgano encargado de las contrataciones o comité de selección, según corresponda y por los proveedores.
4	<div>Advertencia</div> <ul style="list-style-type: none"> • Abc 	Se refiere a advertencias a tener en cuenta por el órgano encargado de las contrataciones o comité de selección, según corresponda y por los proveedores.
5	<div>Importante para la Entidad</div> <ul style="list-style-type: none"> • Xyz 	Se refiere a consideraciones importantes a tener en cuenta por el órgano encargado de las contrataciones o comité de selección, según corresponda y deben ser eliminadas una vez culminada la elaboración de las bases.

CARACTERÍSTICAS DEL DOCUMENTO:

Las bases estándar deben ser elaboradas en formato WORD, y deben tener las siguientes características:

N°	Características	Parámetros
1	Márgenes	Superior : 2.5 cm Inferior: 2.5 cm Izquierda: 2.5 cm Derecha: 2.5 cm
2	Fuente	Arial
3	Estilo de Fuente	Normal: Para el contenido en general Cursiva: Para el encabezado y pie de página Para las Consideraciones importantes (Ítem 3 del cuadro anterior)
4	Color de Fuente	Automático: Para el contenido en general Azul : Para las Consideraciones importantes (Ítem 3 del cuadro anterior)
5	Tamaño de Letra	16 : Para las dos primeras hojas de las Secciones General y Específica 11 : Para el nombre de los Capítulos. 10 : Para el cuerpo del documento en general 9 : Para el encabezado y pie de página Para el contenido de los cuadros, pudiendo variar, según la necesidad 8 : Para las Notas al pie
6	Alineación	Justificada: Para el contenido en general y notas al pie. Centrada : Para la primera página, los títulos de las Secciones y nombres de los Capítulos)
7	Interlineado	Sencillo
8	Espaciado	Anterior : 0 Posterior : 0
9	Subrayado	Para los nombres de las Secciones y para resaltar o hacer hincapié en algún concepto

INSTRUCCIONES DE USO:

- Una vez registrada la información solicitada dentro de los corchetes sombreados en gris, el texto deberá quedar en letra tamaño 10, con estilo normal, sin formato de negrita y sin sombreado.
- La nota **IMPORTANTE** no puede ser modificada ni eliminada en la Sección General. En el caso de la Sección Específica debe seguirse la instrucción que se indica en dicha nota.

BASES ESTÁNDAR DE ADJUDICACIÓN SIMPLIFICADA PARA LA CONTRATACIÓN DEL SERVICIO DE CONSULTORÍA DE OBRA¹

ADJUDICACIÓN SIMPLIFICADA N° 03-2025-MDT/CS-1

PRIMERA CONVOCATORIA

**CONTRATACIÓN DEL SERVICIO DE CONSULTORÍA DE
OBRA PARA LA SUPERVISION DE LA EJECUCIÓN DE
OBRA; DEL PROYECTO DE “MEJORAMIENTO Y
AMPLIACION DE LOS SERVICIOS DE AGUA POTABLE Y
DISPOSICIÓN SANITARIA DE EXCRETAS EN LA
LOCALIDAD DE PARIASH DEL DISTRITO DE TANTAMAYO
- PROVINCIA DE HUAMALIES - DEPARTAMENTO DE
HUANUCO” CÓDIGO ÚNICO: 2471037**

¹ Estas Bases se utilizarán para la contratación del servicio de consultoría de obra. Para tal efecto, se deberá tener en cuenta la siguiente definición:

Consultoría de obra: Servicios profesionales altamente calificados consistente en la elaboración del expediente técnico de obras, en la supervisión de la elaboración del expediente técnico de obra o en la supervisión de obras.

DEBER DE COLABORACIÓN

La Entidad y todo proveedor que se someta a las presentes Bases, sea como participante, postor y/o contratista, deben conducir su actuación conforme a los principios previstos en la Ley de Contrataciones del Estado.

En este contexto, se encuentran obligados a prestar su colaboración al OSCE y a la Secretaría Técnica de la Comisión de Defensa de la Libre Competencia del INDECOPI, en todo momento según corresponda a sus competencias, a fin de comunicar presuntos casos de fraude, colusión y corrupción por parte de los funcionarios y servidores de la Entidad, así como los proveedores y demás actores que participan en el proceso de contratación.

De igual forma, deben poner en conocimiento del OSCE y a la Secretaría Técnica de la Comisión de Defensa de la Libre Competencia del INDECOPI los indicios de conductas anticompetitivas que se presenten durante el proceso de contratación, en los términos del Decreto Legislativo N° 1034, "Ley de Represión de Conductas Anticompetitivas", o norma que la sustituya, así como las demás normas de la materia.

La Entidad y todo proveedor que se someta a las presentes Bases, sea como participante, postor y/o contratista del proceso de contratación deben permitir al OSCE o a la Secretaría Técnica de la Comisión de Defensa de la Libre Competencia del INDECOPI el acceso a la información referida a las contrataciones del Estado que sea requerida, prestar testimonio o absolución de posiciones que se requieran, entre otras formas de colaboración.

SECCIÓN GENERAL

DISPOSICIONES COMUNES DEL PROCEDIMIENTO DE SELECCIÓN

(ESTA SECCIÓN NO DEBE SER MODIFICADA EN NINGÚN EXTREMO, BAJO SANCIÓN DE NULIDAD)

CAPÍTULO I ETAPAS DEL PROCEDIMIENTO DE SELECCIÓN

1.1. REFERENCIAS

Cuando en el presente documento se mencione la palabra Ley, se entiende que se está haciendo referencia a la Ley N° 30225, Ley de Contrataciones del Estado, y cuando se mencione la palabra Reglamento, se entiende que se está haciendo referencia al Reglamento de la Ley de Contrataciones del Estado aprobado por Decreto Supremo N° 344-2018-EF.

Las referidas normas incluyen sus respectivas modificaciones, de ser el caso.

1.2. CONVOCATORIA

Se realiza a través de su publicación en el SEACE de conformidad con lo señalado en el artículo 54 del Reglamento, en la fecha señalada en el calendario del procedimiento de selección, debiendo adjuntar las bases y resumen ejecutivo.

1.3. REGISTRO DE PARTICIPANTES

El registro de participantes se realiza conforme al artículo 55 del Reglamento. En el caso de un consorcio, basta que se registre uno (1) de sus integrantes.

Importante

- *Para registrarse como participante en un procedimiento de selección convocado por las Entidades del Estado Peruano, es necesario que los proveedores cuenten con inscripción vigente y estar habilitados ante el Registro Nacional de Proveedores (RNP) que administra el Organismo Supervisor de las Contrataciones del Estado (OSCE). Para obtener mayor información, se puede ingresar a la siguiente dirección electrónica: www.rnp.gob.pe.*
- *Los proveedores que deseen registrar su participación deben ingresar al SEACE utilizando su Certificado SEACE (usuario y contraseña). Asimismo, deben observar las instrucciones señaladas en el documento de orientación "Guía para el registro de participantes electrónico" publicado en <https://www2.seace.gob.pe/>.*
- *En caso los proveedores no cuenten con inscripción vigente en el RNP y/o se encuentren inhabilitados o suspendidos para ser participantes, postores y/o contratistas, el SEACE restringirá su registro, quedando a potestad de estos intentar nuevamente registrar su participación en el procedimiento de selección en cualquier otro momento, dentro del plazo establecido para dicha etapa, siempre que haya obtenido la vigencia de su inscripción o quedado sin efecto la sanción que le impuso el Tribunal de Contrataciones del Estado.*

1.4. FORMULACIÓN DE CONSULTAS Y OBSERVACIONES A LAS BASES

La formulación de consultas y observaciones a las bases se efectúa de conformidad con lo establecido en los numerales 72.1 y 72.2 del artículo 72 del Reglamento, así como el literal a) del artículo 89 del Reglamento.

Importante

No pueden formularse consultas ni observaciones respecto del contenido de una ficha de homologación aprobada. Las consultas y observaciones que se formulen sobre el particular, se tienen como no presentadas.

1.5. ABSOLUCIÓN DE CONSULTAS, OBSERVACIONES E INTEGRACIÓN DE BASES

La absolución de consultas, observaciones e integración de las bases se realizan conforme a las disposiciones previstas en el numeral 72.4 del artículo 72 y el literal a) del artículo 89 del Reglamento.

Importante

- *No se absolverán consultas y observaciones a las bases que se presenten en forma física.*
- *Cuando exista divergencia entre lo indicado en el pliego de absolución de consultas y observaciones y la integración de bases, prevalece lo absuelto en el referido pliego; sin perjuicio, del deslinde de responsabilidades correspondiente.*

1.6. FORMA DE PRESENTACIÓN DE OFERTAS

Las ofertas se presentan conforme lo establecido en el artículo 59 y en el artículo 90 del Reglamento.

Las declaraciones juradas, formatos o formularios previstos en las bases que conforman la oferta deben estar debidamente firmados por el postor (firma manuscrita o digital, según la Ley N° 27269, Ley de Firmas y Certificados Digitales²). Los demás documentos deben ser visados por el postor. En el caso de persona jurídica, por su representante legal, apoderado o mandatario designado para dicho fin y, en el caso de persona natural, por este o su apoderado. No se acepta el pegado de la imagen de una firma o visto. Las ofertas se presentan foliadas.

Importante

- *Los formularios electrónicos que se encuentran en el SEACE y que los proveedores deben llenar para presentar sus ofertas, tienen carácter de declaración jurada.*
- *En caso la información contenida en los documentos escaneados que conforman la oferta no coincida con lo declarado a través del SEACE, prevalece la información declarada en los documentos escaneados.*
- *No se tomará en cuenta las ofertas que se presenten en físico a la Entidad.*

1.7. PRESENTACIÓN Y APERTURA DE OFERTAS

El participante presentará su oferta de manera electrónica a través del SEACE, desde las 00:01 horas hasta las 23:59 horas del día establecido para el efecto en el cronograma del procedimiento; adjuntando el archivo digitalizado que contenga los documentos que conforman la oferta de acuerdo a lo requerido en las bases.

El participante debe verificar antes de su envío, bajo su responsabilidad, que el archivo pueda ser descargado y su contenido sea legible.

Importante

Los integrantes de un consorcio no pueden presentar ofertas individuales ni conformar más de un consorcio en un procedimiento de selección, o en un determinado ítem cuando se trate de procedimientos de selección según relación de ítems.

² Para mayor información sobre la normativa de firmas y certificados digitales ingresar a: <https://www.indecopi.gob.pe/web/firmas-digitales/firmar-y-certificados-digitales>

En la apertura electrónica de la oferta técnica, el órgano encargado de las contrataciones o el comité de selección, según corresponda, verifica la presentación de lo exigido en la sección específica de las bases de conformidad con el numeral 81.2 del artículo 81 del Reglamento y determina si las ofertas responden a las características y/o requisitos y condiciones de los Términos de Referencia, detallados en la sección específica de las bases. De no cumplir con lo requerido, la oferta se considera no admitida.

1.8. CALIFICACIÓN Y EVALUACIÓN DE LAS OFERTAS

La calificación y evaluación de los postores se realiza conforme los requisitos de calificación y factores de evaluación que se indican en la sección específica de las bases.

La evaluación técnica y económica se realiza sobre la base de:

Oferta técnica : 100 puntos
Oferta económica : 100 puntos

1.8.1 CALIFICACIÓN DE LAS OFERTAS TÉCNICAS

La calificación de las ofertas técnicas se realiza conforme a lo establecido en el numeral 82.1 del artículo 82 del Reglamento.

1.8.2 EVALUACIÓN DE LAS OFERTAS TÉCNICAS

La evaluación de las ofertas técnicas se realiza conforme a lo establecido en los numerales 82.2 y 82.3 del artículo 82 del Reglamento.

1.8.3 APERTURA Y EVALUACIÓN DE OFERTAS ECONÓMICAS

El órgano encargado de las contrataciones o el comité de selección, según corresponda, evalúa las ofertas económicas y determina el puntaje total de las ofertas conforme a lo dispuesto en el artículo 83 del Reglamento así como los coeficientes de ponderación previstos en la sección específica de las bases.

Importante

En el caso de contratación de consultorías de obras a ser prestadas fuera de la provincia de Lima y Callao, cuyo valor referencial no supere los doscientos mil Soles (S/ 200,000.00), a solicitud del postor se asigna una bonificación equivalente al diez por ciento (10%) sobre el puntaje total obtenido por los postores con domicilio en la provincia donde prestará el servicio, o en las provincias colindantes, sean o no pertenecientes al mismo departamento o región. El domicilio es el consignado en la constancia de inscripción ante el RNP³. Lo mismo aplica en el caso de procedimientos de selección por relación de ítems, cuando algún ítem no supera el monto señalado anteriormente.

1.9. SUBSANACIÓN DE LAS OFERTAS

La subsanación de las ofertas se sujeta a lo establecido en el artículo 60 del Reglamento. El plazo que se otorgue para la subsanación no puede ser inferior a un (1) día hábil.

La solicitud de subsanación se realiza de manera electrónica a través del SEACE y será remitida al correo electrónico consignado por el postor al momento de realizar su inscripción en el RNP, siendo su responsabilidad el permanente seguimiento de las notificaciones a dicho

³ La constancia de inscripción electrónica se visualizará en el portal web del Registro Nacional de Proveedores: www.mpp.gob.pe

correo. La notificación de la solicitud se entiende efectuada el día de su envío al correo electrónico.

La presentación de las subsanaciones se realiza a través del SEACE. No se tomará en cuenta la subsanación que se presente en físico a la Entidad.

1.10. OTORGAMIENTO DE LA BUENA PRO

La buena pro se otorga luego de la evaluación correspondiente según lo indicado en el numeral 1.8.3 de la presente sección.

Previo al otorgamiento de la buena pro, el órgano encargado de las contrataciones o el comité de selección, según corresponda, aplica lo dispuesto en el artículo 68 del Reglamento, sobre el rechazo de las ofertas, de ser el caso.

En el supuesto de que dos (2) o más ofertas empaten, el otorgamiento de la buena pro se efectúa siguiendo estrictamente el orden señalado en el numeral 91.2 del artículo 91 del Reglamento.

El desempate mediante sorteo se realiza de manera electrónica a través del SEACE.

Definida la oferta ganadora, el órgano encargado de las contrataciones o el comité de selección, según corresponda, otorga la buena pro, mediante su publicación en el SEACE, incluyendo el cuadro comparativo y las actas debidamente motivadas de los resultados de la admisión, no admisión, calificación, descalificación, evaluación, rechazo y el otorgamiento de la buena pro.

1.11. CONSENTIMIENTO DE LA BUENA PRO

Cuando se hayan presentado dos (2) o más ofertas, el consentimiento de la buena pro se produce a los cinco (5) días hábiles siguientes de la notificación de su otorgamiento, sin que los postores hayan ejercido el derecho de interponer el recurso de apelación.

En caso que se haya presentado una sola oferta, el consentimiento de la buena pro se produce el mismo día de la notificación de su otorgamiento.

El consentimiento del otorgamiento de la buena pro se publica en el SEACE al día hábil siguiente de producido.

Importante

Una vez consentido el otorgamiento de la buena pro, el órgano encargado de las contrataciones o el órgano de la Entidad al que se haya asignado tal función realiza la verificación de la oferta presentada por el postor ganador de la buena pro conforme lo establecido en el numeral 64.6 del artículo 64 del Reglamento.

CAPÍTULO II SOLUCIÓN DE CONTROVERSIAS DURANTE EL PROCEDIMIENTO DE SELECCIÓN

2.1. RECURSO DE APELACIÓN

A través del recurso de apelación se pueden impugnar los actos dictados durante el desarrollo del procedimiento de selección hasta antes del perfeccionamiento del contrato.

El recurso de apelación se presenta ante la Entidad convocante, y es conocido y resuelto por su Titular, cuando el valor referencial sea igual o menor a cincuenta (50) UIT. Cuando el valor referencial sea mayor a dicho monto, el recurso de apelación se presenta ante y es resuelto por el Tribunal de Contrataciones del Estado.

En los procedimientos de selección según relación de ítems, el valor referencial total del procedimiento determina ante quién se presenta el recurso de apelación.

Los actos que declaren la nulidad de oficio, la cancelación del procedimiento de selección y otros actos emitidos por el Titular de la Entidad que afecten la continuidad de este, se impugnan ante el Tribunal de Contrataciones del Estado.

Importante

- *Una vez otorgada la buena pro, el órgano encargado de las contrataciones o el comité de selección, según corresponda, está en la obligación de permitir el acceso de los participantes y postores al expediente de contratación, salvo la información calificada como secreta, confidencial o reservada por la normativa de la materia, a más tardar dentro del día siguiente de haberse solicitado por escrito.*
- *A efectos de recoger la información de su interés, los postores pueden valerse de distintos medios, tales como: (i) la lectura y/o toma de apuntes, (ii) la captura y almacenamiento de imágenes, e incluso (iii) pueden solicitar copia de la documentación obrante en el expediente, siendo que, en este último caso, la Entidad deberá entregar dicha documentación en el menor tiempo posible, previo pago por tal concepto.*
- *El recurso de apelación se presenta ante la Mesa de Partes del Tribunal o ante las oficinas desconcentradas del OSCE o en la Unidad de Trámite Documentario de la Entidad, según corresponda.*

2.2. PLAZOS DE INTERPOSICIÓN DEL RECURSO DE APELACIÓN

La apelación contra el otorgamiento de la buena pro o contra los actos dictados con anterioridad a ella se interpone dentro de los cinco (5) días hábiles siguientes de haberse notificado el otorgamiento de la buena pro.

La apelación contra los actos dictados con posterioridad al otorgamiento de la buena pro, contra la declaración de nulidad, cancelación y declaratoria de desierto del procedimiento, se interpone dentro de los cinco (5) días hábiles siguientes de haberse tomado conocimiento del acto que se desea impugnar.

CAPÍTULO III DEL CONTRATO

3.1. PERFECCIONAMIENTO DEL CONTRATO

Los plazos y el procedimiento para perfeccionar el contrato se realiza conforme a lo indicado en el artículo 141 del Reglamento.

Para perfeccionar el contrato, el postor ganador de la buena pro debe presentar los documentos señalados en el artículo 139 del Reglamento y los previstos en la sección específica de las bases.

3.2. GARANTÍAS

Las garantías que deben otorgar los postores y/o contratistas, según corresponda, son las de fiel cumplimiento del contrato y por los adelantos.

3.2.1. GARANTÍA DE FIEL CUMPLIMIENTO

Como requisito indispensable para perfeccionar el contrato, el postor ganador debe entregar a la Entidad la garantía de fiel cumplimiento del mismo por una suma equivalente al diez por ciento (10%) del monto del contrato original. Esta se mantiene vigente hasta el consentimiento de la liquidación final.

3.2.2. GARANTÍA DE FIEL CUMPLIMIENTO POR PRESTACIONES ACCESORIAS

En las contrataciones que conllevan la ejecución de prestaciones accesorias, tales como mantenimiento, reparación o actividades afines, se otorga una garantía adicional por una suma equivalente al diez por ciento (10%) del monto del contrato de la prestación accesorio, la misma que debe ser renovada periódicamente hasta el cumplimiento total de las obligaciones garantizadas.

Importante

En los contratos de consultorías de obras que celebren las Entidades con las micro y pequeñas empresas, estas últimas pueden otorgar como garantía de fiel cumplimiento el diez por ciento (10%) del monto del contrato, porcentaje que es retenido por la Entidad durante la primera mitad del número total de pagos a realizarse, de forma prorrateada en cada pago, con cargo a ser devuelto a la finalización del mismo, conforme lo establecen los numerales 149.4 y 149.5 del artículo 149 del Reglamento y numeral 151.2 del artículo 151 del Reglamento.

3.2.3. GARANTÍA POR ADELANTO

En caso se haya previsto en la sección específica de las bases la entrega de adelantos, el contratista debe presentar una garantía emitida por idéntico monto conforme a lo estipulado en el artículo 153 del Reglamento.

3.3. REQUISITOS DE LAS GARANTÍAS

Las garantías que se presenten deben ser incondicionales, solidarias, irrevocables y de realización automática en el país, al solo requerimiento de la Entidad. Asimismo, deben ser emitidas por empresas que se encuentren bajo la supervisión directa de la Superintendencia de Banca, Seguros y Administradoras Privadas de Fondos de Pensiones y que cuenten con clasificación de riesgo B o superior. Asimismo, deben estar autorizadas para emitir garantías; o

estar consideradas en la última lista de bancos extranjeros de primera categoría que periódicamente publica el Banco Central de Reserva del Perú.

Importante

Corresponde a la Entidad verificar que las garantías presentadas por el postor ganador de la buena pro y/o contratista cumplan con los requisitos y condiciones necesarios para su aceptación y eventual ejecución; sin perjuicio de la determinación de las responsabilidades funcionales que correspondan.

Advertencia

Los funcionarios de las Entidades no deben aceptar garantías emitidas bajo condiciones distintas a las establecidas en el presente numeral, debiendo tener en cuenta lo siguiente:

1. La clasificadora de riesgo que asigna la clasificación a la empresa que emite la garantía debe encontrarse listada en el portal web de la SBS (<http://www.sbs.gob.pe/sistema-financiero/clasificadoras-de-riesgo>).

2. Se debe identificar en la página web de la clasificadora de riesgo respectiva, cuál es la clasificación vigente de la empresa que emite la garantía, considerando la vigencia a la fecha de emisión de la garantía.

3. Para fines de lo establecido en el artículo 148 del Reglamento, la clasificación de riesgo B, incluye las clasificaciones B+ y B.

4. Si la empresa que otorga la garantía cuenta con más de una clasificación de riesgo emitida por distintas empresas listadas en el portal web de la SBS, bastará que en una de ellas cumpla con la clasificación mínima establecida en el Reglamento.

En caso exista alguna duda sobre la clasificación de riesgo asignada a la empresa emisora de la garantía, se deberá consultar a la clasificadora de riesgos respectiva.

De otro lado, además de cumplir con el requisito referido a la clasificación de riesgo, a efectos de verificar si la empresa emisora se encuentra autorizada por la SBS para emitir garantías, debe revisarse el portal web de dicha Entidad (<http://www.sbs.gob.pe/sistema-financiero/relacion-de-empresas-que-se-encuentran-autorizadas-a-emitir-cartas-fianza>).

Los funcionarios competentes deben verificar la autenticidad de la garantía a través de los mecanismos establecidos (consulta web, teléfono u otros) por la empresa emisora.

3.4. EJECUCIÓN DE GARANTÍAS

La Entidad puede solicitar la ejecución de las garantías conforme a los supuestos contemplados en el artículo 155 del Reglamento.

3.5. ADELANTOS

La Entidad puede entregar adelantos directos al contratista, los que en ningún caso exceden en conjunto del treinta por ciento (30%) del monto del contrato original, siempre que ello haya sido previsto en la sección específica de las bases.

3.6. PENALIDADES

3.6.1. PENALIDAD POR MORA EN LA EJECUCIÓN DE LA PRESTACIÓN

En caso de retraso injustificado del contratista en la ejecución de las prestaciones objeto del contrato, la Entidad le aplica automáticamente una penalidad por mora por cada día de atraso, de conformidad con el artículo 162 del Reglamento.

3.6.2. OTRAS PENALIDADES

La Entidad puede establecer penalidades distintas a la mencionada en el numeral precedente, según lo previsto en el artículo 163 del Reglamento y lo indicado en la sección específica de las bases.

Estos dos tipos de penalidades se calculan en forma independiente y pueden alcanzar cada una un monto máximo equivalente al diez por ciento (10%) del monto del contrato vigente, o de ser el caso, del ítem que debió ejecutarse.

3.7. PAGOS

El pago se realiza después de ejecutada la respectiva prestación, pudiendo contemplarse pagos a cuenta, según la forma establecida en la sección específica de las bases o en el contrato.

La Entidad paga las contraprestaciones pactadas a favor del contratista dentro de los diez (10) días calendario siguientes de otorgada la conformidad de los servicios, siempre que se verifiquen las condiciones establecidas en el contrato para ello, bajo responsabilidad del funcionario competente.

La conformidad se emite en un plazo máximo de quince (15) días, bajo responsabilidad del funcionario que debe emitir la conformidad.

En el caso que se haya suscrito contrato con un consorcio, el pago se realizará de acuerdo a lo que se indique en el contrato de consorcio.

Advertencia

En caso de retraso en los pagos a cuenta o pago final por parte de la Entidad, salvo que se deba a caso fortuito o fuerza mayor, esta reconoce al contratista los intereses legales correspondientes, de conformidad con el artículo 39 de la Ley y 171 del Reglamento, debiendo repetir contra los responsables de la demora injustificada.

3.8. INCUMPLIMIENTO DEL CONTRATO

Las causales para la resolución del contrato, serán aplicadas de conformidad con el artículo 36 de la Ley y 164 del Reglamento.

3.9. DISPOSICIONES FINALES

Todos los demás aspectos del presente procedimiento no contemplados en las bases se regirán supletoriamente por la Ley y su Reglamento, así como por las disposiciones legales vigentes.

SECCIÓN ESPECÍFICA

CONDICIONES ESPECIALES DEL PROCEDIMIENTO DE SELECCIÓN

(EN ESTA SECCIÓN LA ENTIDAD DEBERÁ COMPLETAR LA INFORMACIÓN EXIGIDA, DE ACUERDO A LAS INSTRUCCIONES INDICADAS)

CAPÍTULO I GENERALIDADES

1.1. ENTIDAD CONVOCANTE

Nombre : MUNICIPALIDAD DISTRITAL DE TANTAMAYO
RUC N° : 2 0210735390
Domicilio legal : JR. EDUARDO LANATTA S/N (CDRA 3 PLAZA DE ARMAS) - TANTAMAYO, PROVINCIA DE HUAMALÍES, REGIÓN HUÁNUCO.
Teléfono: : 062-606272
Correo electrónico: : municipalidaddetantamayo@gmail.com

1.2. OBJETO DE LA CONVOCATORIA

El presente procedimiento de selección tiene por objeto la **CONTRATACIÓN DEL SERVICIO DE CONSULTORÍA DE OBRA PARA LA SUPERVISION DE LA EJECUCIÓN DE OBRA; DEL PROYECTO DE “MEJORAMIENTO Y AMPLIACION DE LOS SERVICIOS DE AGUA POTABLE Y DISPOSICIÓN SANITARIA DE EXCRETAS EN LA LOCALIDAD DE PARIASH DEL DISTRITO DE TANTAMAYO - PROVINCIA DE HUAMALIES - DEPARTAMENTO DE HUANUCO” CÓDIGO ÚNICO: 2471037**

1.3. VALOR REFERENCIAL⁴

El valor referencial asciende a de **S/ 176,259.66 (Ciento setenta y seis mil doscientos cincuenta y nueve con 66/100 Soles)**, incluidos los impuestos de Ley y cualquier otro concepto que incida en el costo total del servicio de consultoría de obra. El valor referencial ha sido calculado al mes de ABRIL DEL 2025

Valor Referencial (VR)	Límites ⁵	
	Inferior	Superior
S/ 176,259.66 (Ciento setenta y seis mil doscientos cincuenta y nueve con 66/100 Soles), INCLUYE IGV	S/ 158,633.70 (Ciento cincuenta y ocho mil seiscientos treinta y tres con 77/100 Soles), INCLUYE IGV	S/ 193,885.62 (Ciento noventa y tres mil ochocientos ochenta y cinco con 62/100 Soles), INCLUYE IGV

Importante

Las ofertas económicas no pueden exceder los límites del valor referencial de conformidad con el numeral 28.2 del artículo 28 de la Ley.

En el caso de supervisión de obras, cuando se haya previsto que las actividades comprenden

⁴ El monto del valor referencial indicado en esta sección de las bases no debe diferir del monto del valor referencial consignado en la ficha del procedimiento en el SEACE. No obstante, de existir contradicción entre estos montos, primará el monto del valor referencial indicado en las bases aprobadas.

⁵ De acuerdo a lo señalado en el artículo 48 del Reglamento, estos límites se calculan considerando dos (2) decimales. Para ello, si el límite inferior tiene más de dos decimales, se aumenta en un dígito el valor del segundo decimal; en el caso del límite superior, se considera el valor del segundo decimal sin efectuar el redondeo.

además la liquidación del contrato de obra, se debe desagregar el monto correspondiente a ambas prestaciones, según el siguiente detalle:

DESCRIPCIÓN DEL OBJETO	N° DE PERIODOS DE TIEMPO ⁶	PERIODO O UNIDAD DE TIEMPO ⁷	TARIFA REFERENCIAL UNITARIA	VALOR REFERENCIAL TOTAL
Supervisión de obra	210	DIAS	811.692286	170,455.38
Liquidación de obra				5,804.28
				176,259.66

1.4. EXPEDIENTE DE CONTRATACIÓN

El expediente de contratación fue aprobado mediante RESOLUCION DE ALCALDIA N°072-2025-MDT/A. con fecha 11 de abril del 2025.

1.5. FUENTE DE FINANCIAMIENTO

RECURSOS ORDINARIOS

1.6. SISTEMA DE CONTRATACIÓN

El presente procedimiento se rige por el **SISTEMA MIXTO**, de acuerdo con lo establecido en el expediente de contratación respectivo.

1.7. ALCANCES DEL REQUERIMIENTO

El alcance de la prestación está definido en el Capítulo III de la presente sección de las bases.

1.8. PLAZO DE PRESTACIÓN DEL SERVICIO DE CONSULTORÍA DE OBRA

Los servicios de consultoría de obra materia de la presente convocatoria se prestarán en el plazo de 270 días en concordancia con lo establecido en el expediente de contratación.

DESCRIPCIÓN DEL OBJETO	PLAZO DE EJECUCIÓN
Etapas I (Tarifas): Supervisión de la Obra, que corresponde a las actividades de supervisión durante la ejecución de la obra hasta las actividades de recepción de la obra. - El plazo de ejecución de obra es de 180 días calendario. - El plazo hasta la recepción de obra es 30 días calendario. (Incluye Suscripción del Acta de Recepción de la Obra)	210
Etapas II (Suma Alzada): Liquidación de la Obra, que corresponde a: Elaboración del Informe Final de Termino de Obra y la elaboración de la Liquidación del contrato de la Obra con sus propios cálculos, contabilizados a partir del día siguiente de la recepción de la obra o la elaboración del Informe de Cierre de Obra (*).	60
TOTAL =	270

⁶ Número estimado de días, meses, entre otros de la ejecución de la prestación.

⁷ Día, mes, entre otros.

1.9. COSTO DE REPRODUCCIÓN Y ENTREGA DE BASES

Los participantes registrados tienen el derecho de recabar un ejemplar de las bases, para cuyo efecto deben cancelar la suma de S/ 10.00 (diez con 00/100 soles) realizar el pago en la oficina de caja de la entidad y recoger en la oficina de la Unidad de Logística de la entidad

1.10. BASE LEGAL

- Ley N° 32185- Presupuesto del Sector Público para el Año Fiscal 2025.
- Ley N° 32186- Equilibrio Financiero del Presupuesto del Sector Público para el Año Fiscal 2025.
- Texto Único Ordenado de la Ley 30225 – Ley de Contrataciones del Estado aprobado mediante Decreto Supremo 082-2019-EF y su Reglamento aprobado con D.S. 344-2018-EF hasta su modificatoria aprobada mediante D.S. N° 278-2024-EF y las demás normas modificatorias.
- Decreto Supremo N° 168-2020-EF, Establecen disposiciones en materia de contrataciones públicas para facilitar la reactivación de contratos de bienes y servicios y modifican el Reglamento de la Ley de Contrataciones del Estado.
- Ley N° 27806 – Ley de Transparencia y de Acceso a la información Pública, aprobado por Decreto Supremo N° 043-2003-PCM.
- Ley N° 29973 - Ley General de la Persona con Discapacidad.
- Texto Único Ordenado de la Ley N° 28016 – Ley de Promoción de Competencia y Formalización y Desarrollo de la Micro y Pequeña Empresa y del Acceso al Empleo, aprobado por Decreto Supremo N° 007-2008-TR.
- Ley N° 27444 Ley de Procedimiento Administrativo General
- Código Civil.
- Reglamento Nacional de Edificaciones, aprobado mediante D.S. N° 011- 2006-VIVIENDA, y sus modificatorias vigentes.
- Resolución Ministerial N° 249-2020-Vivienda
- Directivas, pronunciamientos y opiniones emitidas por OSCE.
- Cualquier otra disposición legal vigente que permita desarrollar el objeto de la convocatoria, que no contravenga lo regulado por la Ley de Contrataciones del Estado

Las referidas normas incluyen sus respectivas modificaciones, de ser el caso.

CAPÍTULO II DEL PROCEDIMIENTO DE SELECCIÓN

2.1. CALENDARIO DEL PROCEDIMIENTO DE SELECCIÓN

Según el cronograma de la ficha de selección de la convocatoria publicada en el SEACE.

Importante

De conformidad con la vigesimosegunda Disposición Complementaria Final del Reglamento, en caso la Entidad (Ministerios y sus organismos públicos, programas o proyectos adscritos) haya difundido el requerimiento a través del SEACE siguiendo el procedimiento establecido en dicha disposición, no procede formular consultas u observaciones al requerimiento.

2.2. CONTENIDO DE LAS OFERTAS

2.2.1. OFERTA TÉCNICA

La oferta contendrá, además de un índice de documentos⁸, la siguiente documentación:

2.2.1.1. Documentación de presentación obligatoria

A. Documentos para la admisión de la oferta

a.1) Declaración jurada de datos del postor. (**Anexo N° 1**)

a.2) Documento que acredite la representación de quien suscribe la oferta.

En caso de persona jurídica, copia del certificado de vigencia de poder del representante legal, apoderado o mandatario designado para tal efecto.

En caso de persona natural, copia del documento nacional de identidad o documento análogo, o del certificado de vigencia de poder otorgado por persona natural, del apoderado o mandatario, según corresponda.

En el caso de consorcios, este documento debe ser presentado por cada uno de los integrantes del consorcio que suscriba la promesa de consorcio, según corresponda.

Advertencia

De acuerdo con el artículo 4 del Decreto Legislativo N° 1246, las Entidades están prohibidas de exigir a los administrados o usuarios la información que puedan obtener directamente mediante la interoperabilidad a que se refieren los artículos 2 y 3 de dicho Decreto Legislativo. En esa medida, si la Entidad es usuaria de la Plataforma de Interoperabilidad del Estado – PIDE⁹ y siempre que el servicio web se encuentre activo en el Catálogo de Servicios de dicha plataforma, no corresponderá exigir el certificado de vigencia de poder y/o documento nacional de identidad.

a.3) Declaración jurada de acuerdo con el literal b) del artículo 52 del Reglamento. (**Anexo N° 2**)

⁸ La omisión del índice no determina la no admisión de la oferta.

⁹ Para mayor información de las Entidades usuarias y del Catálogo de Servicios de la Plataforma de Interoperabilidad del Estado – PIDE ingresar al siguiente enlace <https://www.gobiernodigital.gob.pe/interoperabilidad/>

- a.4) Declaración jurada de cumplimiento de los Términos de Referencia contenidos en el numeral 3.1 del Capítulo III de la presente sección. (**Anexo N° 3**)
- a.5) Declaración jurada de plazo de prestación del servicio de consultoría de obra. (**Anexo N° 4**).
- a.6) Promesa de consorcio con firmas legalizadas, de ser el caso, en la que se consigne los integrantes, el representante común, el domicilio común y las obligaciones a las que se compromete cada uno de los integrantes del consorcio, así como el porcentaje equivalente a dichas obligaciones. (**Anexo N° 5**)

Importante

El órgano encargado de las contrataciones o el comité de selección, según corresponda, verifica la presentación de los documentos requeridos. De no cumplir con lo requerido, la oferta se considera no admitida.

B. Documentos para acreditar los requisitos de calificación

Incorporar en la oferta los documentos que acreditan los “**Requisitos de Calificación**” que se detallan en el numeral 3.2 del Capítulo III de la presente sección de las bases.

2.2.1.2. Documentación de presentación facultativa:

- a) En el caso de microempresas y pequeñas empresas integradas por personas con discapacidad, o en el caso de consorcios conformados en su totalidad por estas empresas, deben presentar la constancia o certificado con el cual acredite su inscripción en el Registro de Empresas Promocionales para Personas con Discapacidad¹⁰.
- b) Incorporar en la oferta los documentos que acreditan los “**Factores de Evaluación**” establecidos en el Capítulo IV de la presente sección de las bases, a efectos de obtener el puntaje previsto en dicho Capítulo para cada factor.
- c) Solicitud de bonificación por tener la condición de micro y pequeña empresa. (**Anexo N° 11**)
- d) Los postores con domicilio en la provincia donde se prestará el servicio de consultoría de obra, o en las provincias colindantes, sean o no pertenecientes al mismo departamento o región, pueden presentar la solicitud de bonificación por servicios prestados fuera de la provincia de Lima y Callao, según **Anexo N° 10**.

Advertencia

El órgano encargado de las contrataciones o el comité de selección, según corresponda, no podrá exigir al postor la presentación de documentos que no hayan sido indicados en los acápite “Documentos para la admisión de la oferta”, “Requisitos de calificación” y “Factores de evaluación”.

2.2.2. OFERTA ECONÓMICA

La oferta económica expresada en **SOLES**. Adjuntar obligatoriamente el **Anexo N° 6**.

El monto total de la oferta económica y los subtotales que lo componen deben ser expresados con dos (2) decimales. Los precios unitarios o tarifas pueden ser expresados con más de dos (2) decimales.

¹⁰ Dicho documento se tendrá en consideración en caso de empate, conforme a lo previsto en el artículo 91 del Reglamento.

Importante

- *El órgano encargado de las contrataciones o el comité de selección, según corresponda, declara no admitidas las ofertas que no se encuentren dentro de los límites del valor referencial previstos en el numeral 28.2 del artículo 28 de la Ley.*
- *La estructura de costos, se presenta para el perfeccionamiento del contrato.*

2.3. DETERMINACIÓN DEL PUNTAJE TOTAL DE LAS OFERTAS

Una vez evaluadas las ofertas técnica y económica se procederá a determinar el puntaje total de las mismas.

El puntaje total de las ofertas es el promedio ponderado de ambas evaluaciones, obtenido de la aplicación de la siguiente fórmula:

$$PTP_i = c_1 PT_i + c_2 Pe_i$$

Donde:

- PTP_i = Puntaje total del postor i
PT_i = Puntaje por evaluación técnica del postor i
Pe_i = Puntaje por evaluación económica del postor i
c₁ = Coeficiente de ponderación para la evaluación técnica.
c₂ = Coeficiente de ponderación para la evaluación económica.

Se aplicarán las siguientes ponderaciones:

- c₁ = **0.90**
c₂ = **0.10**

Donde: c₁ + c₂ = 1.00

2.4. PRESENTACIÓN DEL RECURSO DE APELACIÓN

“El recurso de apelación se presenta ante la Unidad de Trámite Documentario de la Entidad.

En caso el participante o postor opte por presentar recurso de apelación y por otorgar la garantía mediante depósito en cuenta bancaria, se debe realizar el abono en:

N ° de Cuenta : 00481033696
Banco : BANCO DE LA NACION
N° CCI¹¹ : [.....]

2.5. REQUISITOS PARA PERFECCIONAR EL CONTRATO

El postor ganador de la buena pro debe presentar los siguientes documentos para perfeccionar el contrato:

- Garantía de fiel cumplimiento del contrato.
- ~~Garantía de fiel cumplimiento por prestaciones accesorias, de ser el caso.~~
- Contrato de consorcio con firmas legalizadas ante Notario de cada uno de los integrantes, de ser el caso.
- Código de cuenta interbancaria (CCI) o, en el caso de proveedores no domiciliados, el

¹¹ En caso de transferencia interbancaria.

- número de su cuenta bancaria y la entidad bancaria en el exterior.
- e) Copia de la vigencia del poder del representante legal de la empresa que acredite que cuenta con facultades para perfeccionar el contrato, cuando corresponda.
- f) Copia de DNI del postor en caso de persona natural, o de su representante legal en caso de persona jurídica.

Advertencia

De acuerdo con el artículo 4 del Decreto Legislativo N° 1246, las Entidades están prohibidas de exigir a los administrados o usuarios la información que puedan obtener directamente mediante la interoperabilidad a que se refieren los artículos 2 y 3 de dicho Decreto Legislativo. En esa medida, si la Entidad es usuaria de la Plataforma de Interoperabilidad del Estado – PIDE¹² y siempre que el servicio web se encuentre activo en el Catálogo de Servicios de dicha plataforma, no corresponderá exigir los documentos previstos en los literales e) y f).

- g) Domicilio para efectos de la notificación durante la ejecución del contrato.
- h) Autorización de notificación de la decisión de la Entidad sobre la solicitud de ampliación de plazo mediante medios electrónicos de comunicación¹³. **(Anexo N° 12)**
- i) Detalle de los precios unitarios de la oferta económica¹⁴.
- j) Estructura de costos de la oferta económica.
- ~~k) Detalle del monto de la oferta económica de cada uno de los servicios de consultoría de obra que conforman el paquete¹⁵.~~
- l) Copia de los diplomas que acrediten la formación académica requerida del personal clave, en caso que el grado o título profesional requerido no se encuentren publicados en el Registro Nacional de Grados Académicos y Títulos Profesionales a cargo de la de la Superintendencia Nacional de Educación Superior Universitaria – SUNEDU¹⁶.
- m) Copia de (i) contratos y su respectiva conformidad o (ii) constancias o (iii) certificados o (iv) cualquier otra documentación que, de manera fehaciente demuestre la experiencia del personal clave.
- n) Copia de documentos que sustenten la propiedad, la posesión, el compromiso de compra venta o alquiler u otro documento que acredite la disponibilidad del requisito de calificación equipamiento estratégico. En el caso que el postor ganador sea un consorcio los documentos de acreditación de este requisito pueden estar a nombre del consorcio o de uno de sus integrantes¹⁷.

Importante

- *La Entidad debe aceptar las diferentes denominaciones utilizadas para acreditar la carrera profesional requerida, aun cuando no coincida literalmente con aquella prevista en los requisitos de calificación (por ejemplo Ingeniería Ambiental, Ingeniería en Gestión Ambiental, Ingeniería y Gestión Ambiental u otras denominaciones).*
- *Los documentos que acreditan la experiencia del personal clave deben incluir como mínimo los nombres y apellidos del personal, el cargo desempeñado, el plazo de la prestación indicando el día, mes y año de inicio y culminación, el nombre de la Entidad u organización que emite el documento, la fecha de emisión y nombres y apellidos de quien suscribe el documento.*

En caso estos documentos establezcan el plazo de la experiencia adquirida por el personal

¹² Para mayor información de las Entidades usuarias y del Catálogo de Servicios de la Plataforma de Interoperabilidad del Estado – PIDE ingresar al siguiente enlace <https://www.gobiernodigital.gob.pe/interoperabilidad/>

¹³ En tanto se implemente la funcionalidad en el SEACE, de conformidad con la Primera Disposición Complementaria Transitoria del Decreto Supremo N° 234-2022-EF.

¹⁴ Incluir solo en caso de la contratación bajo el sistema a suma alzada.

¹⁵ Incluir solo en caso de contrataciones por paquete.

¹⁶ <https://enlinea.sunedu.gob.pe/>

¹⁷ Incluir solo en caso se haya incluido el equipamiento estratégico como requisito de calificación.

clave en meses sin especificar los días la Entidad debe considerar el mes completo.

De presentarse experiencia ejecutada paralelamente (traslape), para el cómputo del tiempo de dicha experiencia sólo se considerará una vez el periodo traslapado. No obstante, de presentarse periodos traslapados en el supervisor de obra, no se considera ninguna de las experiencias acreditadas, salvo la supervisión de obras por paquete.

Se considerará aquella experiencia que no tenga una antigüedad mayor a veinticinco (25) años anteriores a la fecha de la presentación de ofertas.

Asimismo, la Entidad debe valorar de manera integral los documentos presentados para acreditar dicha experiencia. En tal sentido, aun cuando en los documentos presentados la denominación del cargo o puesto no coincida literalmente con aquella prevista en los requisitos de calificación, se deberá validar la experiencia si las actividades que realizó el profesional corresponden con la función propia del cargo o puesto requerido.

- Cuando el postor ganador de la buena pro presenta como personal clave a profesionales que se encuentren prestando servicios como residente o supervisor en obras contratadas por la Entidad que no cuentan con recepción, procede otorgar plazo adicional para subsanar, conforme lo previsto en el literal a) del artículo 141 del Reglamento.*
- En caso que el postor ganador de la buena pro sea un consorcio, las garantías que presente este para el perfeccionamiento del contrato, así como durante la ejecución contractual, de ser el caso, además de cumplir con las condiciones establecidas en el artículo 33 de la Ley y en el artículo 148 del Reglamento, deben consignar expresamente el nombre completo o la denominación o razón social de los integrantes del consorcio, en calidad de garantizados, de lo contrario no podrán ser aceptadas por las Entidades. No se cumple el requisito antes indicado si se consigna únicamente la denominación del consorcio, conforme lo dispuesto en la Directiva "Participación de Proveedores en Consorcio en las Contrataciones del Estado".*
- En los contratos de consultoría de obras que celebren las Entidades con las micro y pequeñas empresas, estas últimas pueden otorgar como garantía de fiel cumplimiento el diez por ciento (10%) del monto del contrato, porcentaje que es retenido por la Entidad durante la primera mitad del número total de pagos a realizarse, de forma prorrateada en cada pago, con cargo a ser devuelto a la finalización del mismo, conforme lo establece el numeral 149.4 del artículo 149 y el numeral 151.2 del artículo 151 del Reglamento. Para dicho efecto los postores deben encontrarse registrados en el REMYPE, consignando en la Declaración Jurada de Datos del Postor (Anexo N° 1) o en la solicitud de retención de la garantía durante el perfeccionamiento del contrato, que tienen la condición de MYPE, lo cual será verificado por la Entidad en el link <http://www2.trabajo.gob.pe/servicios-en-linea-2-2> opción consulta de empresas acreditadas en el REMYPE.*

Importante

- Corresponde a la Entidad verificar que las garantías presentadas por el postor ganador de la buena pro cumplan con los requisitos y condiciones necesarios para su aceptación y eventual ejecución; sin perjuicio de la determinación de las responsabilidades funcionales que correspondan.*
- De conformidad con el Reglamento Consular del Perú aprobado mediante Decreto Supremo N° 076-2005-RE para que los documentos públicos y privados extendidos en el exterior tengan validez en el Perú, deben estar legalizados por los funcionarios consulares peruanos y refrendados por el Ministerio de Relaciones Exteriores del Perú, salvo que se trate de documentos públicos emitidos en países que formen parte del Convenio de la Apostilla, en cuyo caso bastará con que estos cuenten con la Apostilla de la Haya¹⁸.*
- La Entidad no puede exigir documentación o información adicional a la consignada en el presente numeral para el perfeccionamiento del contrato.*

¹⁸ Según lo previsto en la Opinión N° 009-2016/DTN.

2.6. PERFECCIONAMIENTO DEL CONTRATO

El contrato se perfecciona con la suscripción del documento que lo contiene. Para dicho efecto el postor ganador de la buena pro, dentro del plazo previsto en el artículo 141 del Reglamento, debe presentar la documentación requerida en el Jr. Eduardo Lanatta – Plaza de Armas S/N - Tantamayo - Huamalíes - Huánuco.

2.7. FORMA DE PAGO

La Entidad realizará el pago de la contraprestación pactada a favor del contratista en **SISTEMA DE CONTRATACIÓN DE TARIFAS**.

Para efectos del pago de las contraprestaciones ejecutadas por el contratista, la Entidad debe contar con la siguiente documentación:

- Informe mensual, que debe ser presentada por el consultor según el numeral 6.6, para su revisión y aprobación por la entidad a través de la gerencia correspondiente de la municipalidad, una vez aprobado, el Contratista generará la factura para proceder al trámite del pago.
- Informe mensual de personal clave según incidencia de participación en la ejecución de partidas que corresponden.
- Informe del funcionario responsable del área usuaria emitiendo su conformidad de la prestación efectuada.
- Factura.
- Copia de contrato.

Dicha documentación se debe presentar en MESA DE PARTES DE LA ENTIDAD, sito en en el Jr. Eduardo Lanatta – Plaza de Armas S/N - Tantamayo - Huamalíes - Huánuco.

CAPÍTULO III REQUERIMIENTO

Importante

De conformidad con el numeral 29.8 del artículo 29 del Reglamento, el área usuaria es responsable de la adecuada formulación del requerimiento, debiendo asegurar la calidad técnica y reducir la necesidad de su reformulación por errores o deficiencias técnicas que repercutan en el proceso de contratación

3.1. TERMINOS DE REFERENCIA

1. DENOMINACIÓN DE LA CONTRATACIÓN

El presente termino de referencia se denomina: **CONTRATACIÓN DEL SERVICIO DE CONSULTORÍA DE OBRA PARA LA SUPERVISIÓN DE LA EJECUCIÓN DE LA OBRA: “MEJORAMIENTO Y AMPLIACION DE LOS SERVICIOS DE AGUA POTABLE Y DISPOSICIÓN SANITARIA DE EXCRETAS EN LA LOCALIDAD DE PARIASH DEL DISTRITO DE TANTAMAYO - PROVINCIA DE HUAMALIES - DEPARTAMENTO DE HUANUCO” CÓDIGO ÚNICO: 2471037**

2. ANTECEDENTES

El presente proyecto corresponde al Estudio Definitivo de las Obras de **“MEJORAMIENTO Y AMPLIACION DE LOS SERVICIOS DE AGUA POTABLE Y DISPOSICIÓN SANITARIA DE EXCRETAS EN LA LOCALIDAD DE PARIASH DEL DISTRITO DE TANTAMAYO - PROVINCIA DE HUAMALIES - DEPARTAMENTO DE HUANUCO” CÓDIGO ÚNICO: 2471037**, el cual es un estudio integral que plantea solucionar los problemas de Abastecimiento de Agua Potable y Saneamiento de esta localidad.

La localidad de PARIASH se encuentra enmarcada en una zona de extrema pobreza, donde los habitantes son de escasos recursos económicos, dependiendo de la agricultura de autoconsumo, y en menor grado de la ganadería.

En la actualidad la localidad PARIASH no cuentan con un adecuado servicio básico de agua potable ni con tratamiento de excretas, a causa de ello los pobladores de estas localidades sufren de continuas epidemias como el cólera, tifoidea y otras enfermedades endémicas. Frente a esta problemática, la Municipalidad Distrital de Tantamayo, Provincia de Huamalíes, Departamento de Huánuco, dentro de sus objetivos de atender a las necesidades básicas de la población, ha visto prioritario la elaboración del Expediente Técnico **“MEJORAMIENTO Y AMPLIACION DE LOS SERVICIOS DE AGUA POTABLE Y DISPOSICIÓN SANITARIA DE EXCRETAS EN LA LOCALIDAD DE PARIASH DEL DISTRITO DE TANTAMAYO - PROVINCIA DE HUAMALIES - DEPARTAMENTO DE HUANUCO”**.

Para lo cual se tiene el Expediente Técnico como beneficiarios directos 64 viviendas 01 Pronoie, un local comunal y 01 colegio, haciendo un total de 67 beneficiarios de agua.

3. NORMAS Y REGLAMENTOS

- ✓ Ley N° 28411, Ley General del Sistema Nacional del Presupuesto.
- ✓ Ley N° 32185- Presupuesto del Sector Público para el Año Fiscal 2025.
- ✓ Ley N° 32186- Equilibrio Financiero del Presupuesto del Sector Público para el Año Fiscal 2025.
- ✓ D.L. N° 1071, Decreto legislativo que norma el arbitraje
- ✓ D.S. N° 004-2019-JUS, que aprueba el TEO de la Ley N° 27444, Ley del Procedimiento Administrativo General.
- ✓ Código Civil, Decreto Legislativo N° 295.
- ✓ Ley N° 27806, Ley de Transparencia y de Acceso a la Información Pública.
- ✓ Ley N° 27867 Ley Orgánica de Municipalidades.
- ✓ Ley N° 30225, Ley de Contrataciones del Estado y sus modificatorias.
- ✓ D.S. N° 377-2019-EF, Reglamento de la ley de contrataciones del estado y sus modificatorias.
- ✓ Decreto Supremo N° 011-79-VC, sus modificatorias, ampliatorias y complementarias.
- ✓ Resolución de contraloría N° 147-2016-CG
- ✓ Reglamento Nacional de Edificaciones, aprobado mediante D.S. N° 011- 2006-VIVIENDA, y sus modificatorias vigentes.
- ✓ Resolución Ministerial N° 249-2020-Vivienda.

✓ Directivas del OSCE.

Las referidas normas incluyen sus respectivas modificaciones, de ser el caso

4. OBJETO DE LA CONTRATACIÓN

El objetivo de la contratación de una persona natural o jurídica para que brinde el servicio de consultoría de obra para la supervisión de la ejecución de la obra: **“MEJORAMIENTO Y AMPLIACION DE LOS SERVICIOS DE AGUA POTABLE Y DISPOSICIÓN SANITARIA DE EXCRETAS EN LA LOCALIDAD DE PARIASH DEL DISTRITO DE TANTAMAYO - PROVINCIA DE HUAMALIES - DEPARTAMENTO DE HUANUCO” CÓDIGO ÚNICO: 2471037.**

según lo establecido en el expediente técnico, donde se especificarán las cantidades, magnitudes y calidad de la prestación, planos, especificaciones técnicas y los requerimientos técnicos mínimos para la ejecución respectiva.

5. FINALIDAD PUBLICA

El presente requerimiento tiene por finalidad la supervisión de la ejecución de la obra: **“MEJORAMIENTO Y AMPLIACION DE LOS SERVICIOS DE AGUA POTABLE Y DISPOSICIÓN SANITARIA DE EXCRETAS EN LA LOCALIDAD DE PARIASH DEL DISTRITO DE TANTAMAYO - PROVINCIA DE HUAMALIES - DEPARTAMENTO DE HUANUCO” CÓDIGO ÚNICO: 2471037,** con el objetivo Disminución de enfermedades diarreicas, parasitarias e infecciosas en la localidad de Pariash - distrito de Tantamayo.

6. OBJETIVOS

a. OBJETIVO DEL PROYECTO

El objetivo central o propósito del proyecto está asociado directamente con la solución del problema, en consecuencia, es: “Disminución de enfermedades gastrointestinales, parasitarias y dérmicas en la localidad de Pariash”.

b. OBJETIVO GENERAL

Como objetivo general se trata de mejorar la calidad del servicio que actualmente cuenta la localidad de Pariash optimizando el sistema de abastecimiento de agua potable y disposición sanitaria de excretas, con el incremento de la cobertura y la disminución de los desperdicios de agua en las instalaciones intradomiciliarias.

c. OBJETIVO ESPECÍFICO

Desde el punto de vista del presente documento que forma parte del Expediente Técnico del Proyecto, se trata de presentar la información técnica, en descripción, especificaciones, gráficos y planos para una buena ejecución de obra.

7. UBICACIÓN DE LA OBRA

7.1. UBICACIÓN Y LOCALIZACIÓN

La Localidad de Pariash, se localiza en la zona Noroeste del departamento de Huánuco, a una altitud 3,712.00 msnm. La zona en estudio se ubica en el distrito de Tantamayo, provincia de Huamalies, departamento de Huánuco; a continuación, mostramos datos de ubicación más detallados del proyecto:

Localidad : Pariash

Distrito : Tantamayo

Provincia : Huamalies

Región : Huánuco

Figura N° 01: Ubicación del Proyecto

MAPA POLÍTICO DEL PERÚ



La Región Huánuco en el Perú

MAPA REGIONAL DE HUÁNUCO

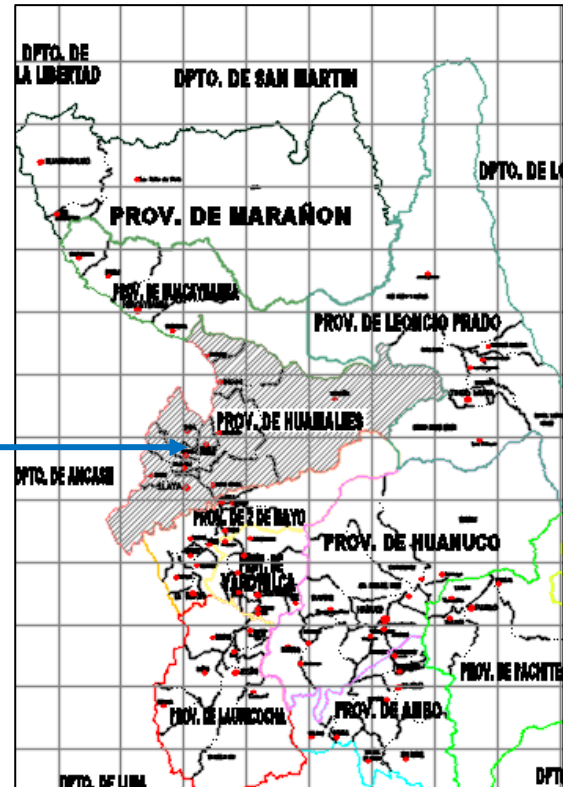

Provincia de Huamalíes en la Región Huánuco

**CONTRATACIÓN DEL SERVICIO DE
CONSULTORÍA DE OBRA PARA LA
SUPERVISION DE LA EJECUCIÓN DE OBRA;
DEL PROYECTO DE “MEJORAMIENTO Y
AMPLIACION DE LOS SERVICIOS DE AGUA
POTABLE Y DISPOSICIÓN SANITARIA DE
EXCRETAS EN LA LOCALIDAD DE PARIASH
DEL DISTRITO DE TANTAMAYO - PROVINCIA
DE HUAMALIES - DEPARTAMENTO DE
HUANUCO” CÓDIGO ÚNICO: 2471037**

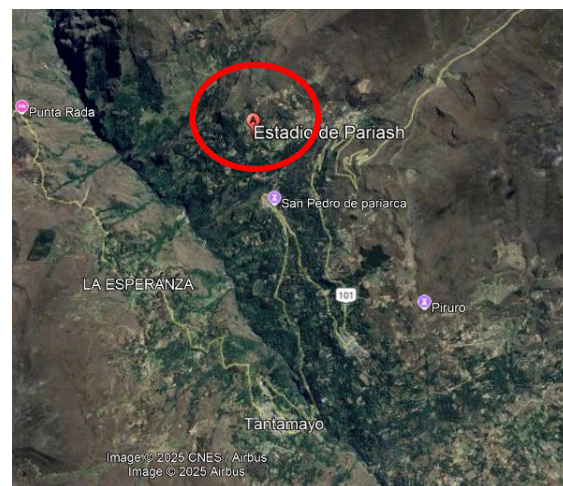

Distrito de Tantomayo en la provincia de Huamali

Localidad de Pariash

7.2. VÍAS DE ACCESO

Para llegar a la localidad de Pariash, en el distrito de Tantomayo, provincia de Huamaliés se accede desde la ciudad de Huánuco, de la siguiente manera:

Cuadro N° 03: Vías de acceso

Item	Desde	A	Tipo de vía	Medio Transporte	de	Distancia (km)	Tiempo
1	Huánuco	Tingo chico	ASFALTADA	Terrestre. Camioneta.		106.00	3.00 hrs
2	Tingo chico	Tantamayo	AFIRMADA	Terrestre. Camioneta		51.00	2.00 hrs
3	Tantamayo	Pariash	AFIRMADA	Terrestre. Camioneta		4.60	15.00 min

Total	5 horas y 15 min
-------	---------------------

Fuente: Equipo Técnico.

8. CARACTERÍSTICAS Y CONDICIONES DEL SERVICIO DE CONSULTORÍA DE OBRA A CONTRATAR

8.1. Descripción y cantidad del servicio de consultoría de obra a contratar

Los servicios para la supervisión de la obra comprenderán aspectos técnicos, administrativos, ambientales, legales y todo aquello que se requiera para la eficiente y eficaz administración y supervisión del contrato de obra.

Las actividades estarán orientadas a lograr que las obras se ejecuten con calidad y de acuerdo con los diseños y especificaciones del Expediente Técnico; tomando a consideración la gestión de calidad y gestión de riesgos.

LA SUPERVISIÓN debe velar y exigir que el CONTRATISTA ejecutor de la obra, cuente y disponga de personal calificado y equipos necesarios para el cumplimiento del avance según el cronograma de ejecución de obra, debiendo alertar a la Entidad de cualquier incumplimiento; así como, requerir al CONTRATISTA la corrección correspondiente.

El servicio que desarrollará:

8.1.1. Revisión del Expediente Técnico de Obra

Corresponde a la revisión, verificación, evaluación y pronunciamiento propio sobre el Expediente Técnico de la Obra dentro de los 15 días calendarios unas veces iniciados el plazo de ejecución de obra.

Debe presentar un informe donde formulará las recomendaciones y/o modificaciones que considere indispensables ejecutar, identificando igualmente las posibles prestaciones adicionales, deductivas, riesgos del proyecto y otros aspectos que sean materia de consulta conforme lo señala el Artículo 177 del Reglamento de la Ley de Contrataciones del Estado aprobado por D.S. 344-2018-EF.

8.1.2. Supervisión y Control de la ejecución de Obra

Corresponde a la supervisión y todos los procesos de control durante la ejecución de la obra, la cual está conformada por los siguientes componentes:

El plazo total de ejecución de obra es de 180 días calendarios, acorde al cronograma de ejecución de obra aprobado en el Expediente Técnico.

8.1.3. Recepción de la Obra

La recepción de obra solicitada y anotada en cuaderno de obra por el residente, se proyecta posterior a la verificación de parte del SUPERVISOR del fiel cumplimiento de lo establecido en los planos y especificaciones técnicas y calidad, así como a la realización de las pruebas que resulten necesarias para la comprobación del funcionamiento de la infraestructura y equipos, de encontrarlos conforme anotará en el cuaderno de obra precisando que la obra cumple lo establecido en el expediente técnico de obra y las modificaciones aprobadas por la Entidad.

Se tomará en consideración lo previsto en el Artículo 208 del Reglamento de la Ley de Contrataciones del Estado aprobado por D.S. 344-2018-EF.

La recepción de obra se emite con la conformidad de la totalidad de las obligaciones a su cargo y la subsanación de observaciones realizadas por el comité de recepción, concluyendo con la suscripción del Acta de Recepción de obra para luego iniciar la liquidación de obra.

8.1.4. Liquidación del Contrato de Obra

La liquidación de obra se inicia al día siguiente de la recepción de obra. EL CONTRATISTA presenta a la Entidad la liquidación del contrato de obra, debidamente sustentada con la documentación y cálculos detallados dentro de un plazo de **sesenta (60) días** o el equivalente a un décimo (1/10) del plazo vigente de ejecución de obra, el que resulte mayor, contado desde el día siguiente de la recepción de la obra.

Dentro del plazo máximo de cinco (05) días hábiles de recibida la liquidación de EL CONTRATISTA, LA ENTIDAD la derivará a LA SUPERVISIÓN para su revisión y pronunciamiento del expediente de liquidación presentado por EL CONTRATISTA en un plazo máximo de veinte (20) días calendario de recibida la documentación.

Asimismo, LA SUPERVISIÓN de Obra, deberá de entregar a LA ENTIDAD dentro del plazo máximo

de **sesenta (60)** días o el equivalente a un décimo (1/10) del plazo vigente de ejecución de obra, el que resulte mayor, contados desde el día siguiente de la Recepción, la Liquidación de Obra con sus propios cálculos, excluyendo aquellos que se encuentran sometidos a un medio de solución de controversias conforme al Artículo 209 del Reglamento de la Ley de Contrataciones del Estado aprobado por el D.S. N° 344-2018-EF, sin que esto lo exima de su participación en la revisión y pronunciamiento de la Liquidación que presente EL CONTRATISTA.

8.1.5. Liquidación del Contrato de Consultoría de Obra

LA SUPERVISIÓN en aplicación del Artículo 170 del Reglamento de la Ley de Contrataciones del Estado aprobado por el D.S. N° 344-2018-EF, deberá de presentar a LA ENTIDAD su liquidación del contrato de consultoría de obra dentro de los quince (15) días de haberse otorgado la conformidad de su última prestación o de haberse consentido la resolución del contrato.

8.2. ACTIVIDADES

A continuación, se presenta una relación de las actividades de LA SUPERVISIÓN, sin que sea limitativa, por lo que, el postor puede proponer en mayor amplitud y detalle su propia relación de actividades para enriquecer su oferta.

8.2.1. Inicio de la Obra

- a. LA SUPERVISIÓN debe participar directamente en la entrega de terreno programado por la Entidad.
- b. Dentro de los treinta (15) días calendario del inicio del plazo de ejecución de obra, EL CONTRATISTA presenta al SUPERVISOR, un informe de revisión del expediente técnico de obra, que incluya entre otros, las posibles prestaciones adicionales, riesgos del proyecto y otros aspectos que sean materia de consulta. LA SUPERVISIÓN, dentro del plazo de diez (10) días calendario, eleva el informe técnico de revisión del expediente técnico de obra a LA ENTIDAD, con copia al CONTRATISTA, adjuntando su evaluación, pronunciamiento y verificaciones propias realizadas como supervisión. Esta responsabilidad comprende la evaluación del Expediente Técnico, los aspectos principales y/o críticos del Proyecto y otros aspectos que LA SUPERVISIÓN considere importante. Tiene como finalidad detectar de manera oportuna las incompatibilidades, deficiencias u omisiones que puedan existir en el Expediente Técnico y tomar diligentemente las medidas apropiadas para subsanarlas, evitando mayores plazos y/o costos. Es su obligación, bajo responsabilidad, que toda incongruencia o deficiencia encontrada sea puesta en conocimiento de LA ENTIDAD y/o Proyectista de manera oportuna para su opinión.
- c. Revisar detalladamente el Programa de Ejecución de Obra, el calendario de avance de obra valorizado (CAO), el calendario de adquisición de Materiales o insumos necesarios para la ejecución de obra (CAM) y el calendario de utilización de Equipo (de ser el caso que lo haya requerido la Entidad) que EL CONTRATISTA presenta a LA ENTIDAD. Estos calendarios revisados y de ser el caso, corregidos y/o modificados serán suscritos por el representante de EL CONTRATISTA y el jefe de LA SUPERVISIÓN. El o los calendarios concordados, serán remitidos a la Entidad para su aprobación y vigencia contractual. (En concordancia con el Artículo 176 del Reglamento de la Ley de Contrataciones del Estado aprobado por el D.S. N° 344-2018-EF).
- d. A partir de la fecha de inicio contractual de ejecución de obra, LA SUPERVISIÓN en coordinación con EL CONTRATISTA efectuarán el replanteo inicial (parcial o total) de obras del proyecto, de acuerdo con el Programa de Ejecución de Obra, oportunidad en que se verificará los hitos de control para el trazo y niveles cuyos resultados se plasmará en los informes de LA SUPERVISIÓN.
- e. En el caso que surjan situaciones imprevisibles que no estén considerados en el contrato de EL CONTRATISTA respecto al Saneamiento Físico Legal de los terrenos en donde se ejecutarán las obras, LA SUPERVISIÓN deberá comunicar en un plazo no mayor a cinco (5) días calendario a LA ENTIDAD tal situación, adjuntando en un informe las recomendaciones técnicas y legales que permitan evitar una afectación al Programa de Ejecución de Obra.
- f. El Coordinador de Obra, mediante carta deberá solicitar a LA SUPERVISIÓN la presentación del Cronograma de participación del personal propuesto en su Oferta Técnica, la cual deberá ser concordante con el Cronograma del Servicio de Supervisión de Obra y el Programa de Ejecución de Obra. En caso de modificaciones al Programa de Ejecución de Obra originados por ampliaciones de plazo u otros motivos, LA SUPERVISIÓN también está obligado a modificar el Cronograma del Servicio de

Supervisión de Obra de forma concordante con el Programa de Ejecución de Obra modificado, a fin de garantizar la participación del personal profesional propuesto en su Oferta Técnica; la no participación del personal profesional propuesto en la Oferta Técnica de LA SUPERVISIÓN de Obra será motivo de aplicación de penalidad.

8.2.2. Desarrollo de la Obra

- a. Verificar que se haya aperturado el Cuaderno de Obra Digital con las formalidades de Ley siendo la primera anotación el Acta de Entrega de Terreno.
- b. La fecha de inicio del plazo contractual de la obra deberá constar con el acceso al Cuaderno de obra Digital, con indicación expresa de la fecha de vencimiento de este.
- c. Exigir al CONTRATISTA la colocación de los Carteles de la Obra en los lugares adecuados, en los que debe indicarse la información básica del proyecto, según cantidad y modelo proporcionado por LA ENTIDAD y en coordinación con la Supervisión de Obra.
- d. Localizar su oficina dentro del área de influencia de la obra, con su respectivo mobiliario y equipamiento.
- e. De requerirse la importación de equipos y materiales, LA SUPERVISIÓN acorde con el Calendario de Adquisición de Materiales, deberá solicitar a EL CONTRATISTA la adquisición prioritaria, bajo su responsabilidad, señalando que cualquier desfase en las fechas previstas a cargo de EL CONTRATISTA no generará ampliación de plazo.
- f. Toda adquisición de materiales y/o equipos requiere del Informe correspondiente de LA SUPERVISIÓN dentro de los tres (3) días calendario siguientes de recibido el pedido, y será presentado en el Informe mensual correspondiente.
- g. LA SUPERVISIÓN deberá verificar que EL CONTRATISTA cuente con la maquinaria y el equipo mínimo ofertado.
- h. LA SUPERVISIÓN en el Informe mensual deberá efectuar un resumen de las consultas pendientes de absolución formuladas por EL CONTRATISTA, señalando las acciones pendientes de ejecución.
- i. LA SUPERVISIÓN deberá supervisar permanentemente durante los trabajos de movimientos de tierra, la clasificación de suelos y contrastar la congruencia con el Estudio de Suelos del Expediente Técnico de Obras aprobado, el cual deberá estar incluido en el
- j. Informe Mensual con las conclusiones y recomendaciones del Ingeniero Especialista respectivo.
- k. LA SUPERVISIÓN deberá controlar que, durante la ejecución de las obras, EL CONTRATISTA mantenga vigente las pólizas de seguros y que cumplan con las normas y reglamentos de salud ocupacional, seguridad e higiene.
- l. Verificar que EL CONTRATISTA ha obtenido las autorizaciones y permisos necesarios para el inicio de las actividades, así mismo, realizará seguimiento a la vigencia de los permisos, a fin de que EL CONTRATISTA solicite su renovación. LA SUPERVISIÓN remitirá el expediente de trámite de renovación de vigencia treinta (30) días calendario antes del vencimiento de los permisos.
- m. Paralelamente a la ejecución de las obras, LA SUPERVISIÓN irá efectuando la verificación de los metrados ejecutados, a fin de contar con los metrados finales realmente ejecutados y planos de replanteo. Esto a fin de evaluar la necesidad tanto de mayores
- n. metrados y/o menores metrados.
- o. Controlar, vigilar e informar a LA ENTIDAD, respecto de la obligación contractual de EL CONTRATISTA.

EL CONTRATISTA no podrá acordar con terceros la subcontratación de parte de las prestaciones a su cargo, si esta posibilidad no está establecida en las bases del proceso de selección y no cuente con la autorización escrita de LA ENTIDAD. En caso LA ENTIDAD verifique la subcontratación y esta no ha sido informada a LA ENTIDAD, LA SUPERVISIÓN será factible a la aplicación de la penalidad correspondiente.

- p. Será responsabilidad de LA SUPERVISIÓN exigir (utilizar todos los medios administrativos, legales y técnicos a su alcance) que EL CONTRATISTA disponga en obra el número suficiente de equipos y personal que permitan que la obra avance al ritmo ofertado.
 - q. Revisión y verificación de los trazos y niveles topográficos en general, en caso de existir discrepancias con EL CONTRATISTA, ejecutará los trazos y niveles topográficos correspondientes.
- Asimismo, en coordinación con EL CONTRATISTA desarrollará propuestas de variación

por causas justificadas si así se requiera.

- r. En caso se detecten situaciones o condiciones que afecten el normal desarrollo de la obra, se deberá proponer, en coordinación con EL CONTRATISTA, alternativas o soluciones oportunas previas al inicio de los trabajos, para lo cual LA SUPERVISIÓN deberá remitir el informe con las propuestas de solución a LA ENTIDAD.
- s. Es responsabilidad de LA SUPERVISIÓN la planificación, seguimiento, verificación y validación de las pruebas que se realizarán durante la obra.
- t. Informar de inmediato a LA ENTIDAD si se identifican hechos o eventos que podrían ocurrir y/o que pudiesen originar demoras en la ejecución del trabajo y/o costos adicionales al proyecto, de manera que sean resueltos de inmediato, antes de su ocurrencia o, en el menor tiempo posible si estos eventos o hechos ya sucedieron.
- u. Exigir a EL CONTRATISTA, de ser el caso, la solicitud de acceso a áreas restringidas de LA ENTIDAD para la ejecución de los trabajos con la debida anticipación (un plazo no menor a tres (3) días hábiles) de manera que el Programa de Ejecución de Obra no se vea afectado; anotando de estos hechos en el Cuaderno de Obra.

8.2.3. Absolución de Consultas durante la Ejecución de la Obra

- a. Absolver las consultas u observaciones que se formulen vía Cuaderno de Obra sobre la obra supervisada, teniendo en cuenta los requisitos, formalidades y plazo que establece el Artículo 193 del Reglamento de la Ley de Contrataciones del Estado aprobado por D.S. N° 344-2018-EF.
- b. LA SUPERVISIÓN, deberá exigir que las consultas u observaciones que se formulen vía Cuaderno de Obra se encuentren debidamente sustentadas con expresa referencia al documento contractual que se observa; de no ser así, deberá en el mismo día, solicitarse por el mismo medio que EL CONTRATISTA alcance la información y/o la documentación complementaria que permita atender la mencionada consulta. La demora en la presentación de la documentación sustentatoria será responsabilidad de LA SUPERVISIÓN.
- c. Interpretar y aclarar en coordinación con el Proyectista los planos, diseños, especificaciones e informes u otros entregados por dicho proyectista, durante la ejecución de las obras, instalación de los equipos y accesorios.
- d. De ser el caso, corresponde a LA SUPERVISIÓN la revisión y conformidad de diseños de ejecución y métodos de construcción propuestos por EL CONTRATISTA, este método deberá ser compatible con el ritmo de ejecución propuesto (variable determinante), el número de equipos y su rendimiento, el personal y su calificación, el cual deberá ser remitido a LA ENTIDAD para su aprobación.
- e. Recomendar y/o proponer soluciones apropiadas para resolver cualquier problema técnico, económico o contractual que pudiera presentarse. La solución propuesta deberá ser la alternativa más favorable técnica y económica, debiendo presentar en su informe el análisis realizado y las alternativas evaluadas y demostrar las bondades de la solución recomendada.

8.2.4. Modificaciones al Proyecto durante la Ejecución de la Obra

- a. Cuando EL CONTRATISTA plantee la necesidad de realizar modificaciones de una parte de la obra para adecuarla a las condiciones presentadas durante su ejecución o por otro motivo, LA SUPERVISIÓN deberá poner en conocimiento a LA ENTIDAD de forma inmediata, a fin de obtener el pronunciamiento del Proyectista. En estos casos deberá dejar constancia en el Cuaderno de Obra Digital, sobre los hechos y la causal que genera la referida modificación. Asimismo, deberá especificar los plazos en que LA ENTIDAD y/o el Proyectista deben pronunciarse fin de no afectar la Ruta Crítica de la obra.
- b. LA SUPERVISIÓN debe pronunciarse sobre la necesidad de las modificaciones al Expediente Técnico. En general, toda discrepancia o modificación requerida resultante de la revisión del expediente técnico o de la ejecución de los trabajos (consulta de EL CONTRATISTA), deberá ser elevada oportunamente al Proyectista por medio de la Entidad, para su opinión y aprobación.
- c. Analizar, revisar y pronunciarse dentro del plazo previsto sobre los Prestaciones Adicionales de obra que plantee EL CONTRATISTA, dejando constancia en el Cuaderno de Obra sobre el origen y la necesidad de su ejecución para cumplir con el Contrato Principal, que incluya la explicación del por qué su no ejecución evitará alcanzar la finalidad del contrato Para su trámite, tener en cuenta lo establecido en la normativa vigente y siguiendo lo señalado en el procedimiento que LA ENTIDAD entregará.
- d. El expediente técnico del adicional deberá ser revisado por LA SUPERVISIÓN quien

deberá emitir su Informe otorgando la Conformidad, de ser el caso, teniendo en cuenta como mínimo lo siguiente:

- ✓ Los presupuestos adicionales que se generen en la ejecución de la obra serán procesados y aprobados con la prontitud del caso.
- ✓ En los presupuestos adicionales que involucren partidas contractuales en los contratos bajo el sistema a Precios Unitarios, deberá sustentarse el metrado total de cada partida con la planilla respectiva adjuntando el sustento técnico del caso.
- ✓ Es necesario que los mayores metrados y partidas nuevas tengan el sustento respectivo. Los metrados constituyen la base para determinar el importe del presupuesto adicional, siendo por lo tanto imprescindible sustentar el metrado total de cada partida con la información pertinente.
- ✓ La planilla de metrados deberá ir acompañada de los croquis o diagramas que permitan su identificación, así como las hojas de cálculo que corresponda.
- e. Tramitar ante LA ENTIDAD las reducciones de obra para su aprobación, alcanzando la documentación sustentatoria del caso, con la conformidad de EL CONTRATISTA y verificando que con esta reducción aún se logra el objetivo del Proyecto.
- f. Toda reducción de obra debe ser aprobada mediante Resolución de LA ENTIDAD, previa sustentación con los informes técnicos y legales que el caso requiera de la oficina de proyectos y obras, de la Gerencia de Asuntos Legales y de Regulación, según corresponda, por las siguientes consideraciones:
 - ✓ Las reducciones de obra representan una disminución del contrato principal, por lo que requieren ser aprobados por el mismo nivel de aprobación del referido contrato.
 - ✓ La emisión de la Resolución aprobatoria de las reducciones de obra permite definir los metrados de los trabajos realmente ejecutados, en base a los cuales se fórmula la liquidación del contrato.
 - ✓ Los presupuestos no utilizados por la reducción de obras, no deben ser materia de compensación, para la generación de mayores costos en otras partidas.
- g. Los expedientes de las prestaciones adicionales deberán tramitarse de manera oportuna ante LA ENTIDAD, a fin de no motivar solicitudes de ampliación de plazo, salvo situaciones imprevisibles.

8.2.5. Del Plazo de Ejecución de la Obra

- a. Controlar y registrar en el cuaderno de obra el inicio oportuno de los trabajos programados de acuerdo con el Programa de Ejecución de Obra (CPM) y al Calendario de avance de obra valorizado.
- b. Controlar el avance de obra a través del Programa de Ejecución de Obra (CPM), indicándose la Ruta Crítica. Exigir oportunamente a EL CONTRATISTA la implementación de correcciones a las desviaciones al Programa de Ejecución de Obra que se detecten, comunicando oportunamente estos hechos a LA ENTIDAD.
- c. Efectuar el seguimiento y control del cumplimiento de los Hitos Contractuales, debiendo comunicar de inmediato a LA ENTIDAD sobre cualquier circunstancia o evento que afecte o pudiera afectar el cumplimiento del Programa de Ejecución de Obra.
- d. Revisar el cumplimiento del avance programado respecto al real ejecutado, de tal manera que permita tomar medidas correctivas al observarse cualquier atraso, especialmente cuando se tratan de actividades críticas.
- e. LA SUPERVISIÓN de obra deberá cumplir con los plazos establecidos en la Ley de Contrataciones del Estado y su Reglamento, para presentar su informe respecto a las solicitudes de contratista de Ampliaciones de plazo o Adicionales de Obra.
- f. Emitir opinión oportuna sobre las solicitudes de ampliación de plazo y otros reclamos emergentes de la ampliación de plazo, dentro de los términos, requisitos y condiciones que señalan el Artículo 197 y 198 del Reglamento de la Ley de Contrataciones del Estado aprobado por D.S. N° 344-2018-EF, adjuntando una línea de tiempo explicativa de los eventos, así como la demostración objetiva de que la causal invocada que modifica el Programa de Ejecución de Obra.
- g. De aprobarse una Ampliación de Plazo a EL CONTRATISTA, obliga a este como condición para el pago de los mayores gastos generales, a presentar a LA SUPERVISIÓN su respectivo calendario de obra valorizado actualizado y la programación de ejecución de obra CPM correspondiente, la lista de hitos no cumplidos, el detalle de riesgo acaecido su asignación así como su impacto considerando para ello solo de las partidas que se han visto afectadas y en armonía con la ampliación de plazo concedida, en un plazo que no puede exceder los siete (7) días contados a partir del día

siguiente de la fecha de notificación al CONTRATISTA de la aprobación de la ampliación de plazo, elevando dichos documentos a LA ENTIDAD, suscrito por EL CONTRATISTA y LA SUPERVISIÓN, con un Informe para su aprobación dentro del plazo previsto por el Artículo 198 del Reglamento, documentos que se incorporarán al Contrato respectivo.

8.2.6. Control de Calidad

- a. Inspeccionar en forma continua la ejecución de las obras y verificar que se ajusten a los diseños, trazos y elevaciones establecidas, rechazando y ordenando que se rehagan los trabajos defectuosos o los que no se ciñan a los planos dentro de las tolerancias establecidas en las Especificaciones Técnicas.
- b. Supervisar las pruebas de control de calidad estipuladas en las Especificaciones Técnicas del Expediente Técnico, en el laboratorio de campo de EL CONTRATISTA (De estar dentro de sus obligaciones el contar con un laboratorio en obra). La labor del laboratorio de campo incluirá no solamente la verificación de la calidad de los materiales y acabados, sino la evaluación de los materiales y equipos de la obra, comprobación de los diseños de mezclas, control de obras de arte, inspección de canteras, control de sondeos, análisis de estabilidad y en general todas las acciones que se requieran para asegurar un adecuado control de calidad de la obra.
- c. Exigir al CONTRATISTA realizar las pruebas de Control de calidad en fábrica de los materiales y equipos a ser utilizados en obra, debiendo asistir a las mismas e informar de este hecho a LA ENTIDAD. Se deberá adjuntar los protocolos de pruebas correspondientes.
- e. Exigir al CONTRATISTA la ejecución de las pruebas que sean necesarias realizar durante el desarrollo de la obra, tales como: la resistencia del suelo, la calidad de los materiales, compactación de suelos, resistencia de concreto, pruebas hidráulicas, entre otros, así como la toma de muestras para los ensayos de laboratorio, interpretando sus resultados y dando su conformidad o rechazo de las mismas, cuyos resultados se deberán presentar en el Informe mensual.
- f. Verificar que los procedimientos constructivos empleados por EL CONTRATISTA sean los más adecuados para tener una obra que cumpla con la seguridad y Especificaciones Técnicas aprobadas, de manera que no afecte los alcances del Contrato.
- g. Verificar el cumplimiento de las recomendaciones del Estudio de Suelos y otros que formen parte del Expediente Técnico de Obras.
- h. Ordenar la suspensión de los trabajos que atenten contra las personas y/o propiedades, autorizando su prosecución cuando EL CONTRATISTA haya adoptado todas las medidas de seguridad aconsejables. Esta suspensión debidamente sustentada no ha de generar ampliación de plazo ni gastos generales, los que deberán ser anotados en el Cuaderno de Obra.
- i. Programar y Supervisar las pruebas de funcionamiento de las instalaciones complementarias, los equipos y sistemas instalados, con la debida anticipación a la Recepción de la Obra.
- j. Exigir al CONTRATISTA que con la debida anticipación solicite a LA ENTIDAD la autorización para efectuar los empalmes a las redes existentes, proporcionando los insumos que sean necesarios con tal propósito.
- k. Ejecutar el control, la fiscalización y supervisión de la Obra, verificando permanente y oportunamente que los trabajos se ejecuten de acuerdo a los planos, especificaciones técnicas y en general con toda la documentación que conforma el expediente técnico, cumpliendo con las normas de construcción, normas ambientales, normas de protección del patrimonio cultural, normas de seguridad y reglamentación vigente, así como la calidad de los materiales que interviene en la obra. Responsabilizándose de velar directa y permanentemente por su correcta ejecución y del cumplimiento del contrato con la calidad técnica requerida según las especificaciones técnicas.
- l. Al finalizar la obra deberá exigir a EL CONTRATISTA la entrega de toda la documentación que formará parte de la Recepción de Obra.

8.2.7. Materiales y Equipos

- a. Presentar oportunamente a LA ENTIDAD las solicitudes de Adquisición de Equipos, Materiales y otros para su aprobación adjuntando su informe de conformidad al cumplimiento con las Especificaciones Técnicas, de acuerdo con lo establecido en los diversos documentos que forman parte del Contrato de EL CONTRATISTA, en cumplimiento al Calendario de Adquisición de materiales. Posteriormente verificar que los materiales y equipos adquiridos cuenten con los protocolos/certificados de

conformidad respectivos de fábrica, debiendo trasladarlo a LA ENTIDAD. El plazo para la elaboración de los informes será de tres (3) días calendario siguientes de recibido el pedido de EL CONTRATISTA.

- b. Verificar que todos los materiales y equipos, sean solicitados con la debida anticipación a fin de que se encuentren en obra en la oportunidad prevista en el Programa de Ejecución de Obra.

8.2.8. Valorizaciones y Metrados

LA SUPERVISIÓN debe verificar y aprobar o corregir con mediciones directas los metrados de obra ejecutados, así como los porcentajes de avance reales presentados por EL CONTRATISTA y presentar las valorizaciones de obra respectivas, como máximo dentro de los cinco (5) primeros días, contados a partir del primer día hábil del mes siguiente, bajo responsabilidad por la demora en que se incurra, según lo establecido en el Artículo 194 del Reglamento de la Ley de Contrataciones del Estado aprobado por D.S. N° 344-2018- EF.

8.2.9. Garantías y Adelantos

- a. Verificar la vigencia de los pagos de las primas de las Pólizas de Responsabilidad Civil (POLIZA CAR), considerando el plazo original y las ampliaciones otorgadas.
- b. En el caso que existan adeudos en el pago de la Póliza, LA SUPERVISIÓN está en la obligación de exigir que estos sean descontados de la valorización correspondiente, verificando el descuento de los cargos que corresponden por este incumplimiento contractual.
- c. Verificar que EL CONTRATISTA amplíe el monto de la garantía de fiel cumplimiento en función del (de los) adicional(es) otorgado(s), de acuerdo con lo establecido en el Artículo 205 y 206 del Reglamento de la Ley de Contrataciones del Estado aprobado por D. S. N° 344-2018-EF.
- d. Llevar el control de las garantías de fiel cumplimiento del contrato, Pólizas de Responsabilidad Civil, de los adelantos en efectivo, de los adelantos de materiales y de los seguros, en cuanto a sus montos, plazos de vigencia y demás requisitos. En cuanto al control permanente de las Cartas Fianzas, deberán comunicar a LA ENTIDAD su vencimiento con quince (15) días de anticipación, indicando la acción a seguir.

8.2.10. Seguridad de Obra y Salud Ocupacional

- a. Programar y efectuar inspecciones rutinarias e imprevistas, para revisar el cumplimiento de las normas de seguridad, verificando entre otros lo siguiente:
 - ✓ Disponibilidad y uso permanente del EPP (equipo protección personal).
 - ✓ Organizar charlas diarias y semanales sobre seguridad, salud y manejo ambiental con registro de asistencia personal.
 - ✓ Reporte inmediato de los incidentes y accidentes en obra en formato aprobado por LA ENTIDAD con el análisis correspondiente de la causa, medida correctiva implementada y de sanción correspondiente si el caso lo amerita.
 - ✓ Formación de cuadrillas de emergencia en caso de accidentes múltiples
 - ✓ Plan de evacuación en casos de accidentes graves.
 - ✓ Desarrollar e implementar los mecanismos que provean a las comunidades y autoridades locales de la información relacionada al proyecto y su desempeño.
 - ✓ Garantizar buenas prácticas de relación entre el equipo de EL CONTRATISTA y el personal local.
 - ✓ LA SUPERVISIÓN vigilará que EL CONTRATISTA denuncie ante la compañía de seguros los siniestros que se presenten en la obra, en todos los casos cubiertos por las pólizas contratadas para esta. Es de su responsabilidad controlar la gestión de los siniestros a cargo de EL CONTRATISTA que se presenten en la obra causados por hundimiento, desbordamientos, agua enfangada, remoción de escombros, etc., daños causados por EL CONTRATISTA en el curso de la ejecución de la obra, responsabilidad civil, otros.

El profesional responsable debe emitir su informe mensual en cuanto a seguridad y salud en el trabajo desarrollo según el periodo.

8.2.11. Otros

- a. LA SUPERVISIÓN será responsable por el buen desarrollo y el cumplimiento del contrato de obra, dentro de las atribuciones establecidas en el Expediente Técnico, cumpliendo con las normas, Reglamentos vigentes y procedimientos internos de LA ENTIDAD.
- b. LA SUPERVISIÓN reportará directamente a la Oficina de Proyectos y Obras.

- c. Verificar que los equipos de construcción en obra sea el mínimo requerido y responda a las características de lo ofertado por EL CONTRATISTA y se encuentren buen estado de funcionamiento.
- d. Participar en las reuniones de coordinación con la oficina de proyectos u otras áreas de LA ENTIDAD que le convoquen.
- e. Presentar informes de avances de obra en forma mensual (esquemas, diagramas, consultas absueltas, consultas y/o reclamos aún no resueltos, panel de fotos, videos, etc.). En los informes deberá establecer las recomendaciones a seguir para cada consulta y/o reclamos aún no resueltos.
- f. LA SUPERVISIÓN deberá presentar los Informes específicos que se le solicite, así como los Informes mensuales y final, debidamente foliados. (de atrás hacia adelante)
- g. Mantener la Estadística General de la obra (avances físicos, financieros, metrados programados, etc.) y el archivo general de la misma.
- h. En general, velar por el fiel cumplimiento de las obligaciones contractuales de EL CONTRATISTA, debiendo verificar en todo momento las normas de seguridad de la obra y de protección al trabajador (cascos, guantes, botas, etc.).
- i. Verificar el cumplimiento de las Obligaciones Laborales y Sociales de EL CONTRATISTA.
- j. Verificar que EL CONTRATISTA concluya la obra en el plazo previsto de no ser así LA SUPERVISIÓN con la debida anticipación deberá notificar a EL CONTRATISTA que de conformidad con el artículo correspondiente del Reglamento; es obligación de EL CONTRATISTA de obra de asumir el costo de LA SUPERVISIÓN por el atraso para la finalización de la obra.

8.2.12. De la recepción de la obra

La Recepción de la obra se efectuará en los plazos y procedimientos establecidos en el Artículo 208 del Reglamento de la Ley de Contrataciones del Estado aprobado por D.S. N° 344-2018-EF:

- a. Revisar y Aprobar antes de la Recepción de Obra, los Metrados y Planos Post Construcción, elaborados y presentados por el Contratista de acuerdo con los trabajos realmente ejecutados. El Supervisor remitirá esta documentación a la ENTIDAD, debidamente suscrita por el Ing. Supervisor y el representante legal del Supervisor, asimismo por el Ing. Residente y el representante legal del Contratista.
- b. Efectuar un resumen estadístico del control de calidad de la Obra ejecutada.
- c. Presentar el Informe previo a la Recepción, que contendrá entre otros los metrados Post Construcción de acuerdo con los trabajos realmente ejecutados, el Resumen estadístico del control de calidad de la Obra ejecutada. Este informe se presentará dentro de los cinco (5) días útiles previos a la fecha de Recepción de la Obra.
- d. Comunicar a la ENTIDAD señalando su opinión clara sobre si culminó o no con la obra, así como la fecha de término de la obra dentro de los cinco (5) días posteriores a la fecha en que el Contratista presente la solicitud para la Recepción. De ser el caso informará sobre las observaciones pendientes que hubiera al respecto.
- e. En la etapa de Recepción de la Obra, el Supervisor cumplirá con los plazos y actividades establecidos en la normativa aplicable.
- f. Verificar como miembro del Comité de Recepción, junto con el Contratista el fiel cumplimiento de los establecidos en los planos, especificaciones técnicas y documentos contractuales.
- g. Los metrados de post – construcción deben formar parte del acta de recepción de obra, ya que complementan a los planos de Post Construcción. Por lo tanto, deben plasmarse estos en un cuadro explicativo donde consten los metrados contractuales, los correspondientes a los presupuestos adicionales, reducciones y los realmente ejecutados por cada partida.
- h. Suscribir el acta al culminar la verificación junto con los demás miembros del Comité de Recepción y el Contratista. Donde se incluirá las observaciones, si las hubiera. De no existir observaciones, se procederá a la Recepción de la Obra, precisando que fue concluida en la fecha indicada por el Contratista en el Cuaderno de Obra, salvo que el Supervisor este en desacuerdo debidamente sustentado.
- i. Informar a la ENTIDAD del levantamiento de observaciones, cuyo plazo máximo es de 1/10 del plazo de ejecución de la obra para subsanarlas, el cual se computará a partir del quinto día de suscrita el acta. Subsanadas las observaciones, el CONTRATISTA solicitará Recepción Final de la obra, para que el Comité de Recepción efectúe la verificación respectiva.

8.2.13. De la liquidación del contrato de obra
LIQUIDACIÓN DEL CONTRATO DE OBRA

- a. EL CONTRATISTA DE OBRA debe presentar la liquidación debidamente sustentada con la documentación y cálculos detallados, dentro de un plazo de sesenta (60) días calendarios, contado desde el día siguiente de la recepción de la obra y/o 1/10 del plazo vigente, el que resulte mayor.
- b. En caso EL CONTRATISTA no presente la liquidación en el plazo previsto, es responsabilidad del SUPERVISOR elaborar la liquidación en idéntico plazo, siendo los gastos a cargo del contratista. La Entidad notifica la liquidación al contratista para que éste se pronuncie dentro de los quince (15) días siguientes.
- c. Dentro del plazo de quince (15) días calendarios de presentada la liquidación por el CONTRATISTA, EL SUPERVISOR deberá pronunciarse, ya sea observando la liquidación presentada por el CONTRATISTA o de considerarlo pertinente, presentando a la ENTIDAD la liquidación del contrato de obra elaborada por la misma SUPERVISION, con el objeto de que la ENTIDAD en un plazo no mayor de tres (3) días calendarios notifique al CONTRATISTA.
- d. Cuando una de las partes observe la liquidación presentada por la otra, ésta debe pronunciarse dentro de los quince (15) días calendarios siguientes de haber recibido la observación; de no hacerlo, se considera aprobada o consentida, según corresponda, la liquidación con las observaciones formuladas.
- e. En el caso que una de las partes no acoja las observaciones formuladas por la otra, aquella debe manifestarlo por escrito dentro del plazo previsto en el párrafo anterior. En tal supuesto, la parte que no acoge las observaciones debe solicitar, dentro del plazo previsto en la Ley, el sometimiento de esta controversia a conciliación y/o arbitraje, vencido el plazo se considera consentida o aprobada, según corresponda, la liquidación con las observaciones formuladas.
- f. Toda discrepancia respecto a la liquidación, incluso las controversias relativas a su consentimiento o al incumplimiento de los pagos que resulten de la misma, se resuelve según las disposiciones previstas para la solución de controversias establecidas en la Ley y su Reglamento, aplicable para el presente procedimiento, sin perjuicio del cobro de la parte no controvertida.
- g. Presentará la documentación técnico-financiera que corresponda según normativa aplicable, para la aprobación de la Liquidación de Contrato de Obra mediante acto resolutivo.

8.3. Procedimiento

LA SUPERVISIÓN adoptará los procedimientos necesarios para realizar un efectivo control técnico, ambiental, económico, administrativo y legal de las actividades de EL CONTRATISTA relacionadas con la ejecución de la Obra.

8.4. Seguros

LA SUPERVISIÓN deberá contar, conforme a la Ley N° 26790 “Ley de Modernización de la Seguridad Social en Salud” y su Reglamento aprobado por Decreto Supremo N° 009-97-SA, modificado por Decreto Supremo N° 003-98-SA y el D.S. 043-2016-SA que actualiza el Anexo 5 del Reglamento de la Ley N° 26790, con una Póliza de Seguro Complementario de Trabajo de Riesgo o similar, con el propósito de proporcionar a los trabajadores asignados al servicio de consultoría. Los seguros deberán estar contemplados durante todo el plazo que dure la ejecución de la obra. Dicha póliza deberá ser entregada a la oficina de obras.

8.5. Lugar y plazo de prestación del servicio de consultoría de obra.

8.5.1. Lugar

El proyecto se encuentra ubicado en la localidad de Pariash del distrito de Tantamayo, provincia de Huamalíes, departamento de Huánuco.

8.5.2. Plazo

El servicio de consultoría de supervisión de obra materia del presente proceso se prestará en el plazo de 270 días calendarios, según los plazos descritos a continuación:

DESCRIPCIÓN DEL OBJETO	PLAZO DE EJECUCIÓN (días calendario)

<ul style="list-style-type: none"> • Etapas I (Tarifas): Supervisión de la Obra, que corresponde a las actividades de supervisión durante la ejecución de la obra hasta las actividades de recepción de la obra. <ul style="list-style-type: none"> - El plazo de ejecución de obra es de 180 días calendario. - El plazo hasta la recepción de obra es 30 días calendario. (Incluye Suscripción del Acta de Recepción de la Obra) 	210
<ul style="list-style-type: none"> • Etapas II (Suma Alzada): Liquidación de la Obra, que corresponde a: Elaboración del Informe Final de Término de Obra y la elaboración de la Liquidación del contrato de la Obra con sus propios cálculos, contabilizados a partir del día siguiente de la recepción de la obra o la elaboración del Informe de Cierre de Obra (*). 	60
TOTAL =	270

LA ENTIDAD fijará la fecha de inicio de los servicios de la supervisión, que será comunicado mediante carta de la Gerencia General.

La SUPERVISIÓN participará en el proceso de Recepción de la Obra comprendido desde que EL CONTRATISTA comunica, mediante cuaderno de obra, que ha finalizado con la ejecución de este; hasta la fecha en que se firma el Acta de Recepción de Obras, en concordancia con lo establecido en el Art. 208 del Reglamento de la Ley, modificado por D.S. N° 344-2018-EF y el presente término de referencia.

La SUPERVISIÓN participará en la Liquidación del Contrato de Obra comprendido desde el día siguiente de firmado el Acta de Recepción de Obras, hasta la Liquidación consentida del Contrato de Obra, en concordancia con lo establecido en los Artículos N° 208 y 209 del Reglamento de la Ley, modificado por D.S. N° 344-2018-EF y el presente término de referencia.

Los costos de los servicios de supervisión correspondientes a la recepción y liquidación de la obra están inmersos dentro del costo de LA SUPERVISIÓN y en ningún caso generarán ampliación de plazo ni mayor costo por esta etapa. Por tanto, EL CONSULTOR deberá incluir en su propuesta económica de supervisión de obra, aquellos costos que le demande el periodo de levantamiento de observaciones, de ser el caso, en los procesos de recepción y liquidación, lo cual, igualmente; no generará ampliación de plazo ni mayor costo a favor de LA SUPERVISIÓN.

De haber una reducción en el plazo de ejecución de la obra, se efectuará una reducción en el contrato de los servicios de LA SUPERVISIÓN.

En caso de paralización de la obra o suspensión de obra, igualmente los servicios de LA SUPERVISIÓN quedarán paralizados o suspendidos, y se procederá de acuerdo con lo normado en la Ley de contrataciones y su reglamento. Para ello LA SUPERVISIÓN deberá comunicar de este hecho a LA ENTIDAD bajo su responsabilidad. En consecuencia, LA ENTIDAD comunicará mediante carta el reinicio de las actividades de consultoría de supervisión.

8.6. Resultados esperados (Entregables)

La SUPERVISIÓN presentará un (01) informe inicial de revisión de Expediente Técnico en concordancia con lo establecido en el Artículo 177 del Reglamento de la Ley de Contrataciones del Estado aprobado por D.S. N° 344-2018-EF y el numeral 6.2.1 del presente término de referencia.

Asimismo, presentará informes mensuales correspondientes a la ejecución de obra, así como el informe final, todos debidamente sustentados.

Los informes mensuales serán presentados dentro de los cinco (5) primeros días calendarios siguientes al mes que correspondan, LA ENTIDAD tiene diez (10) días hábiles para formular observaciones, a excepción del informe final en que será de quince (15) días hábiles. LA SUPERVISIÓN tiene cinco (05) días hábiles para subsanar estas observaciones a excepción del informe final en que será de diez (10) días hábiles. De persistir observaciones, la demora en su subsanación será pasible de penalidades.

El modelo del informe, mensual y final será proporcionado por LA ENTIDAD.

Asimismo, los informes mensuales deberán contener lo siguiente:

- Carta de presentación del informe mensual.
- Índices.
- Datos Generales.
- Ubicación.
- Objetivos del Informe y del Proyecto.
- Descripción y metas del Proyecto.
- Antecedentes.
- Ficha de identificación de la obra.

- Descripción de las Actividades Ejecutadas en el mes por partidas.
- Copia del acta de entrega de terreno (incluir en el primer informe por única vez)
- Gráfico de la curva “S,” detallando el avance acumulado de la obra.
- Documentos de control de metrados ejecutados asignados al periodo de valorización y material gráfico que permita su verificación (croquis, planos, etc.).
- Calendario valorizado del mes correspondiente a los trabajos ejecutados.
- Gráfico de avance de obra programada versus ejecutada.
- Valorización del mes firmado por Residente y Supervisor
- Informe de Control de la calidad de los trabajos desarrollados en el periodo por partidas.
- Panel fotográfico de las actividades en obra especificando su leyenda respectiva.
- Control de Materiales (diseño de mezcla, ensayo de compresión del concreto, etc.).
- Copia del cuaderno de obra y/o registro de cuaderno de obra digital.
- Copia de contrato de ejecución suscrito con la entidad.
- Código de cuenta interbancaria y cuenta de detracciones.
- Copia de pago de seguros correspondientes al periodo valorizado
- Copia de la carta fianza vigente de adelantos
- Pago de ES SALUD Y AFP del mes anterior valorizado.
- Constancia de no adeudo a SENCICO.
- Pago a CONAFOVICER del periodo anterior valorizado.
- Presentación de declaración de renta de 3era categoría y constancia de pago de IGV correspondiente.
- Conclusiones.
- Recomendaciones.
- Anexos.
- Otros documentos.

Nota:

- a. Los días de revisión y observaciones de LA ENTIDAD y de levantamiento de observaciones del informe inicial de revisión del Expediente Técnico, informe mensual, y del Informe final se encuentran descritas en el cuadro anterior y no se contabilizarán dentro del plazo, debiendo realizarse en forma paralela con la siguiente tarea. Para el caso de la presentación del Informe final, serán de 15 días hábiles para la revisión y conformidad de la oficina de proyectos y obras de LA ENTIDAD y de 10 días hábiles para el levantamiento de observaciones; en los que tampoco se contabilizarán dentro del plazo. Así mismo, LA SUPERVISIÓN presentará cuatro (04) informes mensuales y (01) informe final, este último se presentará dentro de los treinta (30) días calendario de culminado la RECEPCIÓN DE OBRA.
- b. En caso se prolongue el plazo del servicio de Supervisión, continuará presentando los informes mensuales.
- c. En los informes mensuales que presente LA SUPERVISIÓN se deberán incorporar como anexos los informes que presentan EL CONTRATISTA en todas sus especialidades.
- d. Aparte del informe inicial de revisión del expediente técnico, informes semanales, mensuales y final, LA ENTIDAD podrá solicitar otros informes técnicos a LA SUPERVISIÓN, los cuales serán presentados en el plazo que se indique.

La conformidad de la Supervisión será otorgada por la Sub Gerencia de infraestructura designado por LA ENTIDAD.

Asimismo, la Entidad podrá solicitar otros informes especiales, los cuales serán presentados dentro del plazo indicado en dicha solicitud. Si el informe especial amerita un plazo mayor, por razones justificadas, LA ENTIDAD establecerá el nuevo plazo de presentación del informe.

LA SUPERVISIÓN podrá emitir un Informe de oficio sin que lo pida LA ENTIDAD, cuando se trata de asuntos que requieran decisión o resolución de LA ENTIDAD promoviendo un Expediente Administrativo o se trate de hacer conocer a LA ENTIDAD importantes acciones administrativas que haya tomado en el ejercicio de sus atribuciones.

Estos informes se presentarán en un (01) original y una (01) copia, debidamente firmadas y selladas por el jefe SUPERVISOR y foliado de atrás hacia adelante. Asimismo, una (01) versión digital en CD o DVD conteniendo la misma información digitalizada, debe estar escaneado (en formato .pdf) en un solo archivo.

9. VALOR REFERENCIAL

El valor referencial para la **CONTRATACIÓN DEL SERVICIO DE CONSULTORÍA DE OBRA PARA LA SUPERVISIÓN DE LA OBRA: “MEJORAMIENTO Y AMPLIACION DE LOS SERVICIOS DE AGUA POTABLE Y DISPOSICIÓN SANITARIA DE EXCRETAS EN LA LOCALIDAD DE PARIASH DEL DISTRITO DE TANTAMAYO - PROVINCIA DE HUAMALIES - DEPARTAMENTO DE HUANUCO” CÓDIGO ÚNICO: 2471037**. Asciende a la suma de S/ 176,259.66 (Ciento setenta y seis mil doscientos cincuenta y nueve con 66/100 Soles), bajo la modalidad del sistema de tarifas (Se adjunta estructura de costos).

DESCRIPCIÓN DEL OBJETO	N° DE PERIODOS DE TIEMPO ¹⁹	PERIODO O UNIDAD DE TIEMPO ²⁰	TARIFA REFERENCIAL UNITARIA	VALOR REFERENCIAL TOTAL
Supervisión de obra	210	DIAS	811.692286	170,455.38
Liquidación de obra				5,804.28
				176,259.66

10. REQUISITOS Y RECURSOS DEL CONSULTOR

10.1. Requisitos del consultor

10.1.1. De la Especialidad y Categoría del Consultor de Obra

El Consultor de la obra debe contar con inscripción vigente en el RNP en Consultoría en obras de saneamiento, en la Categoría B o superior, definidas en el Anexo N° 2 de la Directiva 001-2020-OSCE/CD.

10.1.2. CONDICIONES DE LOS CONSORCIOS

De conformidad con el numeral 49.5 del artículo 49 del Reglamento, se incluye lo siguiente:

- 1) El número máximo de consorciados es de dos (02) integrantes
- 2) El porcentaje mínimo de participación de cada consorciado es de 10% de participación.
- 3) El porcentaje mínimo de participación en la ejecución del contrato, para el integrante de consorcio que acredite mayor experiencia, deberá ser igual o superior a 50% de participación.

La participación de proveedores en consorcio en las contrataciones del Estado se regula por la Directiva N 005 2019-OSCE/CD.

10.2. Recursos para proveer por el consultor

10.2.1. Equipamiento

CANT	MED	DETALLE
1	Unidad	Camioneta 4x4
1	Unidad	Equipo de cómputo portátil
1	Unidad	impresora
1	unidad	Estación total

10.2.2. Personal

A. Personal Clave

Por necesidad de especialización y cumplimiento de los plazos establecidos, cada profesional del equipo técnico del consultor asumirá solo una (1) especialidad de acuerdo a sus calificaciones y experiencia.

SUPERVISOR DE OBRA		
FORMACIÓN ACADÉMICA		
Nivel Grado o Título	Profesión	Acreditación
Título Profesional	Ingeniero Civil y/o Ingeniero Sanitario	Requisito de Calificación se acreditará para la suscripción del contrato.

¹⁹ Número estimado de días, meses, entre otros de la ejecución de la prestación.

²⁰ Día, mes, entre otros.

Experiencia			
Cargo	Tipo de Experiencia	Tiempo de Experiencia	Acreditación de Experiencia
Residente o Supervisor o Inspector o Gerente de Construcción o Gerente de Proyectos de Construcción o Jefe de Supervisión o la combinación de estos en la ejecución de obra o Inspección de Obra o Supervisión de Obra; en obras de saneamiento u obras similares.	Obras saneamiento u obras similares	2 años en el cargo Desempeñado (computado desde la fecha de la colegiatura)	Copia simple de: (i) Contrato y su respectiva conformidad o (ii) Constancias o (iii) Certificado o (vi) Cualquier otra documentación que, de manera fehaciente del personal clave propuesto. Documento para la acreditación de formación académica. Dicho requisito de calificación se acreditará para la suscripción del contrato

ESPECIALISTA EN CALIDAD FORMACION ACADEMICA		
Nivel Grado o Titulo	Profesión	Acreditación
Título Profesional	Ingeniero Civil y/o Ingeniero Sanitario	Requisito de Calificación se acreditará para la suscripción del contrato.

Experiencia			
Cargo	Tipo de Experiencia	Tiempo de Experiencia	Acreditación de Experiencia
Especialista, Ingeniero, Supervisor, Jefe, Gerente de Construcción, Residente, Responsable, Coordinador o la combinación de estos en: Control de Calidad o Calidad o Aseguramiento de Calidad o Programa de Calidad o Protocolos de Calidad; en la ejecución y/o inspección y/o supervisión de obras en general.	Obras General	1 años en el cargo Desempeñado (computado desde la fecha de la colegiatura)	Copia simple de: (i) Contrato y su respectiva conformidad o (ii) Constancias o (iii) Certificado o (vi) Cualquier otra documentación que, de manera fehaciente del personal clave propuesto. Documento para la acreditación de formación académica. Dicho requisito de calificación se acreditará para la suscripción del contrato

ESPECIALISTA EN SEGURIDAD EN OBRA Y SALUD OCUPACIONAL FORMACIÓN ACADEMICA		
Nivel Grado o Titulo	Profesión	Acreditación
Título Profesional	Ingeniero de Higiene y Seguridad Industrial o	Requisito de Calificación se acreditará para la suscripción del

	Ingeniero Industrial o Ingeniería de Seguridad y Salud en el Trabajo o Ingeniero Sanitario o Ingeniero Civil	contrato.
--	---	-----------

Experiencia			
Cargo	Tipo de Experiencia	Tiempo de Experiencia	Acreditación de Experiencia
Especialista, ingeniero, supervisor, jefe, responsable, coordinador o la combinación de estos, en seguridad y salud ocupacional o seguridad e higiene ocupacional o seguridad de obra o seguridad en el trabajo o seguridad y salud ocupacional y medio ambiente o salud ocupacional o implementación de planes de seguridad e higiene ocupacional; en la ejecución y/o inspección y/o supervisión de obras en general.	Obras General	1 años en el cargo Desempeñado (computado desde la fecha de la colegiatura)	Copia simple de: (i) Contrato y su respectiva conformidad o (ii) Constancias o (iii) Certificado o (vi) Cualquier otra documentación que, de manera fehaciente del personal clave propuesto. Documento para la acreditación de formación académica. Dicho requisito de calificación se acreditará para la suscripción del contrato

ESPECIALISTA EN AMBIENTAL

FORMACIÓN ACADÉMICA

Nivel Grado o Título	Profesión	Acreditación
Título Profesional	Ingeniero Ambiental o Ingeniero Ambiental y de Recursos Naturales o Ingeniero de Recursos Naturales o Ingeniero Ambiental y de Recursos Naturales o Ingeniero Sanitario o Ingeniero Civil o Ingeniero Mecánica de Fluidos	Requisito de Calificación se acreditará para la suscripción del contrato.

Experiencia			
Cargo	Tipo de Experiencia	Tiempo de Experiencia	Acreditación de Experiencia
Especialista o ingeniero o supervisor o jefe o responsable o residente o	Obras General	1 años en el cargo Desempeñado (computado	Copia simple de: (i) Contrato y su respectiva conformidad o

la combinación de estos, en: ambiental o mitigación ambiental o ambientalista o monitoreo y mitigación ambiental o impacto ambiental o medio ambiente o protección de medio ambiente; en la ejecución y/o inspección y/o supervisión de obras en general		desde la fecha de la colegiatura)	(ii) Constancias o (iii) Certificado o (vi) Cualquier otra documentación que, de manera fehaciente del personal clave propuesto. Documento para la acreditación de formación académica. Dicho requisito de calificación se acreditará para la suscripción del contrato
--	--	-----------------------------------	---

SUPERVISOR SOCIAL FORMACIÓN ACADÉMICA		
Nivel Grado o Título	Profesión	Acreditación
Título Profesional	Ingeniero Sanitario o Sociólogo o Trabajador social.	Requisito de Calificación se acreditará para la suscripción del contrato.

Experiencia			
Cargo	Tipo de Experiencia	Tiempo de Experiencia	Acreditación de Experiencia
Especialista en Aspectos sociales y/o social en la ejecución y/o inspección y/o supervisión de obras en general.	Obras General	1 años en el cargo Desempeñado (computado desde la fecha de la colegiatura)	Copia simple de: (i) Contrato y su respectiva conformidad o (ii) Constancias o (iii) Certificado o (vi) Cualquier otra documentación que, de manera fehaciente del personal clave propuesto. Documento para la acreditación de formación académica. Dicho requisito de calificación se acreditará para la suscripción del contrato

Nota: Los profesionales con 100% de participación tendrán dedicación exclusiva, es decir, realizarán labores a tiempo completo mientras dure el plazo de la prestación.

(*) Los profesionales también laborarán en el periodo correspondiente al plazo de la recepción, los mismos que están considerados en el costo de gastos generales presentado su informe según la participación al supervisor de obra o jefe de supervisión.

(**) Los profesionales también laborarán en el periodo correspondiente al plazo de la liquidación de la obra, los mismos que están considerados en el costo.

Se considerará servicios de consultoría de obra similares a la supervisión de obras de: construcción y/o instalación y/o remodelación y/o ampliación y/o mejoramiento y/o reconstrucción y/o rehabilitación y/o reparación y/o renovación y/o reposición y/o cambio y/o reubicación y/o optimización de infraestructuras de sistemas y/o servicios de agua potable como captaciones y/o líneas de conducción y/o reservorios y/o plantas de tratamiento de agua potable y/o líneas de aducción y/o redes de agua y/o acueductos y/o conexiones domiciliarias de agua potable y/o redes secundarias de agua potable y/o infraestructura de saneamiento de sistemas y/o servicios de alcantarillado y/o desagües como plantas de tratamiento de aguas residuales y/o conexiones domiciliarias de alcantarillado y/o redes secundarias de alcantarillado y/o redes secundarias de desagüe y/o unidades básicas de saneamiento (UBS) de arrastre hidráulico o ecológica o compostera o de hoyo seco

Notas:

- En la etapa de Recepción y liquidación de obra LA SUPERVISIÓN deberá considerar los Especialistas, personal de apoyo y recursos necesarios para controlar las pruebas finales de funcionamiento, supervisión de la subsanación de observaciones hasta la recepción final de la obra, así como de participar activamente en los procesos de conciliación y Arbitraje que se generen, y la revisión o elaboración de la liquidación del contrato de obra.

11. ADELANTOS

11.1. Adelanto Directo

No se otorgará adelantos.

11.2. Subcontratación

No corresponde

11.3. Seguridad de la Información

A efectos de otorgar la seguridad de la información durante la ejecución del contrato el consultor de obra, que obtenga la buena pro suscribirá el Acuerdo de Confidencialidad a la firma del contrato, sujetándose a las cláusulas dispuestas en el citado acuerdo.

En tal sentido, LA SUPERVISIÓN deberá dar cumplimiento a todas las políticas y estándares definidos por LA ENTIDAD en materia de seguridad de la información. Dicha obligación comprende la información que se entrega, así como la que se genera durante la ejecución de las prestaciones y la información producida una vez que se haya concluido las prestaciones. Dicha información puede consistir en mapas, dibujos, fotografías, mosaicos, planos, informes, recomendaciones, cálculos, documentos y demás documentos e información compilados o recibidos por LA SUPERVISIÓN.

11.4. Propiedad Intelectual

LA ENTIDAD tendrá todos los derechos de propiedad intelectual, incluidos sin limitación, las patentes, derechos de autor, nombres comerciales y marcas registradas respecto a los productos o documentos y otros materiales que guarden una relación directa con la ejecución del servicio de consultoría o que se hubieren creado o producido como consecuencia o en el curso de la ejecución del servicio de consultoría.

12. CONFORMIDAD DE LA PRESTACIÓN.

La conformidad de la prestación del servicio de consultoría de obra para la supervisión será otorgada cuando se dé la Liquidación de Obra, sin observaciones y contar con el informe del área usuaria, quien debe verificar, dependiendo de la naturaleza de la prestación, la calidad, cantidad y cumplimiento de las condiciones contractuales, quien a su vez emitirá la conformidad de prestación de servicio de consultoría.

13. SISTEMA DE CONTRATACIÓN

El sistema de contratación del presente proceso de selección se deberá de realizar a **SISTEMA MIXTO**

DESCRIPCIÓN DEL OBJETO
Etapa I (Tarifas): Supervisión de la Obra, que corresponde a las actividades de supervisión durante la ejecución de la obra hasta las actividades de recepción de la obra. (Incluye Suscripción del Acta de Recepción de la Obra)
Etapa II (Suma Alzada): Liquidación de la Obra, que corresponde a: Elaboración del Informe Final de Termino de Obra y la elaboración de la Liquidación del contrato de la Obra con sus propios cálculos, contabilizados a partir del día siguiente de la recepción de la obra o la elaboración del Informe de Cierre de Obra.

14. FORMA DE PAGO

La Entidad realizará el pago de la contraprestación pactada a favor del contratista en **SISTEMA DE CONTRATACIÓN DE TARIFAS.**

Etapa I (Supervisión y recepción de obra) La Entidad realizará el pago de la contraprestación pactada a favor del contratista según valorizaciones mensuales, considerando la participación de profesionales y otros gastos ocasionados según la estructura de costos de tarifa diaria presentada para la firma del contrato, sobre la base de los servicios efectivamente prestados y debidamente evidenciados en la Supervisión de la ejecución de la obra.

DESCRIPCIÓN DEL OBJETO	N° DE PERIODOS DE TIEMPO	PERIODO O UNIDAD DE TIEMPO	TARIFA REFERENCIAL UNITARIA	VALOR REFERENCIAL TOTAL
Supervisión de Obra	150	Días	S/ 1,136.37	S/ 170,455.38
Liquidación de Obra				S/ 5,804.28
TOTAL				S/ 176,259.66

Etapas II (Presentación de liquidación y revisión de liquidación del ejecutor de obra)

La Entidad realizará el pago de la contraprestación pactada a favor del contratista a la Aprobación del Informe Final, Revisión y pronunciamiento de la Liquidación de Obra elaborado por el contratista, asimismo al cumplimiento con la presentación de sus propios cálculos (por parte de la Supervisión), debiendo concluir con la resolución de la liquidación de obra. (Etapas de Liquidación de Obra = 10% del Monto Contractual)

Para efectos del pago de las contraprestaciones ejecutadas por el contratista, la Entidad debe contar con la siguiente documentación:

- Informe mensual, que debe ser presentada por el consultor según el numeral 6.6, para su revisión y aprobación por la entidad a través de la gerencia correspondiente de la municipalidad, una vez aprobado, el Contratista generará la factura para proceder al trámite del pago.
- Informe mensual de personal clave según incidencia de participación en la ejecución de partidas que corresponden.
- Informe del funcionario responsable del área usuaria emitiendo su conformidad de la prestación efectuada.
- Factura.
- Copia de contrato.

Dicha documentación se debe presentar en MESA DE PARTES DE LA ENTIDAD, sito en en el Jr. Eduardo Lanatta – Plaza de Armas S/N - Tantamayo - Huamálies - Huánuco.

15. LIQUIDACIÓN DEL CONTRATO DE CONSULTORÍA

LA SUPERVISIÓN presentará la liquidación del contrato de supervisión de obra dentro de los quince (15) días siguientes de haberse otorgado la conformidad de la última prestación o de haberse consentido la resolución del contrato, LA ENTIDAD deberá pronunciarse respecto de dicha liquidación y notificar su pronunciamiento dentro de los treinta (30) días siguientes de recibida. (En aplicación del Artículo 170 del Reglamento de la Ley de Contrataciones del Estado aprobado por el D.S. N° 344-2018-EF)

Si LA ENTIDAD observa la Liquidación presentada por LA SUPERVISIÓN, este se pronuncia y notifica su pronunciamiento por escrito en el plazo de cinco (5) días de haber recibido las observaciones; de no hacerlo, se tiene por consentida la liquidación con las observaciones formuladas por LA ENTIDAD.

Cuando LA SUPERVISIÓN no presente la liquidación en el plazo indicado, LA ENTIDAD deberá efectuarla y notificarla dentro de los quince (15) días siguientes, a costo de LA SUPERVISIÓN, si éste no se pronuncia dentro de los cinco (5) días de notificado, dicha liquidación quedará consentida.

Si LA SUPERVISIÓN observa la liquidación practicada por LA ENTIDAD, este deberá pronunciarse y notificar su pronunciamiento dentro de los quince (15) días siguientes, de no hacerlo, se tiene por aprobada a liquidación con las observaciones formuladas por la SUPERVISIÓN. En el caso de que LA ENTIDAD no acoja las observaciones formuladas por LA SUPERVISIÓN, deberá manifestarlo por escrito dentro del plazo previsto en el párrafo anterior.

Culminando el procedimiento descrito, según corresponda, la parte que no acoge las observaciones, solicita, dentro del plazo previsto en la Ley, el sometimiento de esta controversia a conciliación y/o arbitraje, vencido el plazo se considera consentida o aprobada, según corresponda, la liquidación con las observaciones formuladas.

16. CONSIDERACIONES PARA LA EJECUCIÓN DEL SERVICIO

- LA SUPERVISIÓN podrá ser llamado en cualquier momento por LA ENTIDAD para informar o asesorar en asuntos concernientes a la obra.

- LA SUPERVISIÓN proporcionará a LA ENTIDAD toda la información necesaria de ejecución de obra, para su registro en los portales creados por el Estado para su difusión pública; principalmente INFOBRAS de la Contraloría General de la República, del SEACE del Organismo Supervisor de las Contrataciones del Estado – OSCE y de INVIERTE.Pe.
- El vínculo entre LA ENTIDAD y LA SUPERVISIÓN se registrará por lo dispuesto en la ley de Contrataciones del Estado, así como su Reglamento y sus normas complementarias y/o modificatorias.

17. PENALIDADES

PENALIDAD DE MORA

De acuerdo con el Art. N° 132 del Reglamento de la “Ley de Contrataciones del Estado”, en caso de retraso a la entrega del servicio prestado, por causas atribuibles a El Consultor, La Municipalidad le aplicará la penalidad por cada día de atraso, hasta un monto máximo equivalente al diez por ciento (10%) del monto total de contrato vigente la penalidad se aplicará automáticamente y se calculará de acuerdo a la siguiente fórmula;

Penalidad Diaria = $0.10 \times \text{Monto}$

F x Plazo en Días

Dónde:

F = 0.25 para plazos mayores a sesenta (60) días o;

F = 0.40 para plazos menores o iguales a sesenta (60) días.

Esta penalidad será deducida de los pagos a cuenta, del pago final o en la liquidación final.

- Cuando se llegue a cubrir el monto máximo de la penalidad, la Entidad podrá resolver el contrato por incumplimiento. Para efectos del cálculo de la penalidad diaria se considerará el monto del contrato vigente. Asimismo, el artículo 133°, establece que otras penalidades podrán aplicarse siempre y cuando se hayan consignado en las Bases. Se podrán establecer penalidades distintas a la mencionada en el artículo 132°, siempre y cuando sean objetivas, razonables y congruentes con el objeto de la convocatoria, hasta por un monto máximo equivalente al diez por ciento (10%) del monto del contrato vigente o, de ser el caso, del Ítem que debió ejecutarse. Estas penalidades se calcularán de forma independiente a la penalidad por mora, sin perjuicio de la indemnización por los, mayores daños y perjuicios irrogados.
- Las penalidades también se aplicarán por incumplimiento de término y plazos contractuales y otros que establezca la Ley y su Reglamento.

OTRAS PENALIDADES Y MULTAS

N°	CONCEPTO DE APLICACIÓN DE PENALIDAD.	FORMA DE CÁLCULO	PROCEDIMIENTO
1	Cuando el personal acreditado permanece menos de sesenta (60) días desde el inicio de su participación en la ejecución del contrato o del íntegro del plazo de ejecución, si este es menor a los sesenta (60) días, de conformidad con las disposiciones establecidas en el numeral 190.2 del artículo 190 del Reglamento.	0.5 de la UIT por cada día de ausencia del personal en obra en el plazo previsto.	Según informe del responsable del Área Usuaría (Sub Gerencia de Infraestructura, Desarrollo Urbano y Rural)
2	En caso el contratista incumpla con su obligación de ejecutar la prestación con el personal acreditado o debidamente sustituido.	0.5 de la UIT por cada día de ausencia del personal en obra	Según informe del responsable del Área Usuaría (Sub Gerencia de Infraestructura, Desarrollo Urbano y Rural)
3	Si como consecuencia de verificar el funcionamiento u	1% al monto del contrato de	Según informe del responsable del Área

	operatividad de la infraestructura culminada y las instalaciones y equipos en caso corresponda, el comité de recepción advierte que la obra no se encuentra culminada.	supervisión.	Usuaría (Sub Gerencia de Infraestructura, Desarrollo Urbano y Rural)
4	En caso el supervisor de obra no absuelva las consultas o las absuelva fuera del plazo señalado en el numeral 193.3 del artículo 193 del Reglamento	Una (1) UIT por no atender las consultas formuladas por el residente de obra, según lo dispuesto en el literal b) del numeral 193.10 del artículo 193 del Reglamento.	Según informe del responsable del Área Usuaría (Sub Gerencia de Infraestructura, Desarrollo Urbano y Rural)
5	No tener al día el cuaderno de obra	0.25 UIT por cada día de incumplimiento	Según informe del responsable del Área Usuaría (Sub Gerencia de Infraestructura, Desarrollo Urbano y Rural)
6	No cumple con la presentación de informe de revisión del expediente técnico, informes mensuales, Final u otros requeridos expresamente por la entidad, dentro de los plazos establecidos por la misma.	0.5 UIT por ocurrencia	Según informe del responsable del Área Usuaría (Sub Gerencia de Infraestructura, Desarrollo Urbano y Rural)
7	La supervisión comunica la culminación de las obras y recomienda su recepción por parte de la Entidad, sin estar finalizadas.	0.25 UIT por cada día de incumplimiento	Según informe del responsable del Área Usuaría (Sub Gerencia de Infraestructura, Desarrollo Urbano y Rural)
8	No aplica la Penalidad establecida para el Contratista de obra, pese a tener conocimiento de las infracciones.	0.5 UIT por cada día de incumplimiento.	Según informe del responsable del Área Usuaría (Sub Gerencia de Infraestructura, Desarrollo Urbano y Rural)
9	No cumple con el uso de implementos de protección personal en obra, conforme lo establece la NORMA G.050.	0.5 UIT por cada día de incumplimiento	Según informe del responsable del Área Usuaría (Sub Gerencia de Infraestructura, Desarrollo Urbano y Rural)
10	No comunica a la entidad cuando el contratista incumple las medidas de seguridad indicadas en el expediente técnico.	0.25 UIT por cada día de incumplimiento	Según informe del responsable del Área Usuaría (Sub Gerencia de Infraestructura, Desarrollo Urbano y Rural)
11	No comunica a la entidad en el día, sobre eventos ocurridos en la ejecución de la obra (accidentes de trabajo, manifestaciones, etc.) que requieran su evaluación y tratamiento inmediato.	1 UIT por caso suscitado	Según informe del responsable del Área Usuaría (Sub Gerencia de Infraestructura, Desarrollo Urbano y Rural)
12	No se asegura que los	0.5 UIT por	Según informe del

	materiales y equipos cumplan con las especificaciones técnicas del expediente técnico del proyecto y oferta del postor (de ser el caso)	caso suscitado	responsable del Área Usuaria (Sub Gerencia de Infraestructura, Desarrollo Urbano y Rural)
13	Remite en defectuosa o incompleta valorizaciones de obra asumirá el pago del 100% de los intereses que el contratista reclame como consecuencia de no haberse cancelado oportunamente sus valorizaciones.	0.5 UIT por caso suscitado	Según informe del responsable del Área Usuaria (Sub Gerencia de Infraestructura, Desarrollo Urbano y Rural)
14	Si la entidad observa cualquier incumplimiento de las partidas de una valorización.	0.5 UIT por caso suscitado	Según informe del responsable del Área Usuaria (Sub Gerencia de Infraestructura, Desarrollo Urbano y Rural)
15	Por no controlar eficientemente la ejecución de la obra y/o por no haber adoptado oportunamente las acciones necesarias para un correcto trabajo.	0.5 UIT por caso suscitado	Según informe del responsable del Área Usuaria (Sub Gerencia de Infraestructura, Desarrollo Urbano y Rural)
16	Si el supervisor no hiciera las deducciones o descuentos oportunamente en las valorizaciones del contratista, con la finalidad de que al término de obra no exista o se reduzca el saldo a favor de la entidad.	0.5 UIT por casos suscitado	Según informe del responsable del Área Usuaria (Sub Gerencia de Infraestructura, Desarrollo Urbano y Rural)
17	Por autorizar la ejecución y/o valorizar obras adicionales sin haber obtenido la aprobación de la entidad, sin perjuicio de las acciones legales que correspondan.	1UIT por caso suscitado	Según informe del responsable del Área Usuaria (Sub Gerencia de Infraestructura, Desarrollo Urbano y Rural)
18	Si como consecuencia de alguna demora, deficiencia u omisión en la prestación del servicio, se produjera un pago indebido o se generará alguna obligación como gastos generales, intereses u otros a favor del contratista y en perjuicio del estado, el supervisor asumirá el 100% de dichos costos.	0.5 UIT por casos suscitado	Según informe del responsable del Área Usuaria (Sub Gerencia de Infraestructura, Desarrollo Urbano y Rural)

18. CONCLUSIÓN DEL SERVICIO Y LIQUIDACIÓN DEL CONTRATO

El servicio concluye con la entrega del SUPERVISOR a LA ENTIDAD de la documentación indicada en los párrafos precedentes, que deberán ser a entera satisfacción de LA ENTIDAD.

19. NOTIFICACIÓN A TRAVÉS DE MEDIOS ELECTRÓNICOS

La Entidad podrá utilizar medios de notificación tradicionales o hacer uso de medios electrónicos de comunicación para realizar las notificaciones de los actos que efectúe en virtud de las disposiciones contenidas en la normativa de contrataciones del Estado a los que se refiere el Artículo 49 de la Ley N°30225 incluyendo aquellos actos correspondientes a la etapa de ejecución contractual (Ampliaciones de plazos, prestaciones adicionales, etc.).

20. RESOLUCIÓN DEL CONTRATO

De conformidad con el artículo 36 de la Ley de Contrataciones del Estado, cualquiera de las partes puede resolver el contrato, por causa fortuita y fuerza mayor que imposibilite de manera definitiva la continuación del contrato, por incumplimiento de sus obligaciones conforme lo establecido en el reglamento, o por hecho sobreveniente al perfeccionamiento del contrato que no sea imputable a alguna de las partes.

Las causales, procedimiento y efectos de la resolución contractual, están establecidas en los artículos 164, 165 y 166 del Reglamento de la Ley de Contrataciones del Estado.

21. RESPONSABILIDAD POR VICIOS OCULTOS

La conformidad del servicio por parte de la Entidad no enerva su derecho a reclamar posteriormente por defectos o vicios ocultos, conforme a lo dispuesto por los artículos 40 de la Ley de Contrataciones del Estado y 173 de su Reglamento.

El Consultor es el responsable por la calidad y contenido ofrecido y por los vicios ocultos del servicio contratado, por un plazo mínimo de **siete (07) años**, contados a partir de la aprobación final del estudio definitivo en mención por parte de la Entidad.

El Consultor se compromete expresamente a subsanar o rectificar, a su propio peculio, los documentos que presente, si estos son observados.

El Consultor no podrá negarse a cumplir estos compromisos bajo ninguna excusa, salvo casos fortuitos o fuerza mayor debidamente comprobada.

22. SOLUCIONES DE CONTROVERSIAS

Las controversias que surjan entre las partes se sujetarán, según establecido en el artículo 223, 243, 244, 245 y 251 RLCE. Asimismo, para el caso de conciliación o arbitraje el contratista de deberá al ámbito de la jurisdicción de la Provincia de Huamalíes o Huánuco.

Cualquiera de las partes tiene derecho a iniciar el arbitraje a fin de resolver dichas controversias dentro del plazo de caducidad previsto en la Ley de Contrataciones del Estado y su Reglamento.

3.2 REQUISITOS DE CALIFICACIÓN

B	CAPACIDAD TÉCNICA Y PROFESIONAL																										
B.1	CALIFICACIONES DEL PERSONAL CLAVE																										
	FORMACIÓN ACADÉMICA																										
	<p><u>Requisitos:</u> La formación académica que deberá presentar el equipo profesional clave, para participar en la consultoría, es el siguiente:</p> <table border="1" data-bbox="336 1379 1369 1509"><tr><th colspan="2">SUPERVISOR</th></tr><tr><th colspan="2">FORMACIÓN ACADÉMICA</th></tr><tr><th>Nivel Grado o Título</th><th>Profesión</th></tr><tr><td>Título Profesional</td><td>Ingeniero Civil y/o Ingeniero Sanitario</td></tr></table> <table border="1" data-bbox="336 1541 1369 1574"><tr><th colspan="2">ESPECIALISTA EN CALIDAD</th></tr></table> <table border="1" data-bbox="336 1606 1369 1702"><tr><th colspan="2">FORMACIÓN ACADÉMICA</th></tr><tr><th>Nivel Grado o Título</th><th>Profesión</th></tr><tr><td>Título Profesional</td><td>Ingeniero Civil y/o Ingeniero Sanitario</td></tr></table> <table border="1" data-bbox="336 1733 1369 1767"><tr><th colspan="2">ESPECIALISTA EN SEGURIDAD EN OBRA Y SALUD OCUPACIONAL</th></tr></table> <table border="1" data-bbox="336 1798 1348 1955"><tr><th colspan="2">FORMACIÓN ACADÉMICA</th></tr><tr><th>Nivel Grado o Título</th><th>Profesión</th></tr><tr><td>Título Profesional</td><td>Ingeniero de Higiene y Seguridad Industrial o Ingeniero Industrial o Ingeniería de Seguridad y Salud en el Trabajo o Ingeniero Sanitario o Ingeniero Civil.</td></tr></table> <table border="1" data-bbox="336 1986 1270 2020"><tr><th colspan="2">ESPECIALISTA EN AMBIENTAL</th></tr></table>	SUPERVISOR		FORMACIÓN ACADÉMICA		Nivel Grado o Título	Profesión	Título Profesional	Ingeniero Civil y/o Ingeniero Sanitario	ESPECIALISTA EN CALIDAD		FORMACIÓN ACADÉMICA		Nivel Grado o Título	Profesión	Título Profesional	Ingeniero Civil y/o Ingeniero Sanitario	ESPECIALISTA EN SEGURIDAD EN OBRA Y SALUD OCUPACIONAL		FORMACIÓN ACADÉMICA		Nivel Grado o Título	Profesión	Título Profesional	Ingeniero de Higiene y Seguridad Industrial o Ingeniero Industrial o Ingeniería de Seguridad y Salud en el Trabajo o Ingeniero Sanitario o Ingeniero Civil.	ESPECIALISTA EN AMBIENTAL	
SUPERVISOR																											
FORMACIÓN ACADÉMICA																											
Nivel Grado o Título	Profesión																										
Título Profesional	Ingeniero Civil y/o Ingeniero Sanitario																										
ESPECIALISTA EN CALIDAD																											
FORMACIÓN ACADÉMICA																											
Nivel Grado o Título	Profesión																										
Título Profesional	Ingeniero Civil y/o Ingeniero Sanitario																										
ESPECIALISTA EN SEGURIDAD EN OBRA Y SALUD OCUPACIONAL																											
FORMACIÓN ACADÉMICA																											
Nivel Grado o Título	Profesión																										
Título Profesional	Ingeniero de Higiene y Seguridad Industrial o Ingeniero Industrial o Ingeniería de Seguridad y Salud en el Trabajo o Ingeniero Sanitario o Ingeniero Civil.																										
ESPECIALISTA EN AMBIENTAL																											

FORMACIÓN ACADEMICA						
Nivel Grado o Título	Profesión					
Título Profesional	Ingeniero Ambiental o Ingeniero Ambiental y de Recursos Naturales o Ingeniero de Recursos Naturales o Ingeniero Ambiental y de Recursos Naturales o Ingeniero Sanitario o Ingeniero Civil o Ingeniero Mecánica de Fluidos					
SUPERVISOR SOCIAL						
FORMACION ACADEMICA						
Nivel Grado o Título	Profesión					
Título Profesional	Ingeniero Sanitario o Sociólogo o Trabajador social.					
<u>Acreditación:</u> De conformidad con el numeral 49.3 del artículo 49 y el literal e) del numeral 139.1 del artículo 139 del Reglamento este requisito de calificación se acredita para la suscripción del contrato.						
Importante						
<i>De conformidad con el artículo 186 del Reglamento el supervisor, debe cumplir con las mismas calificaciones profesionales establecidas para el residente de obra. Asimismo, el jefe del proyecto para la elaboración del expediente técnico debe cumplir con las calificaciones exigidas en el artículo 188 del Reglamento.</i>						
B.2	EXPERIENCIA DEL PERSONAL CLAVE					
<u>Requisitos:</u>						
SUPERVISOR DE OBRA						
Experiencia						
Cargo	Tipo de Experiencia	Tiempo de Experiencia	Acreditación de Experiencia			
Residente o Supervisor o Inspector o Gerente de Construcción o Gerente de Proyectos de Construcción o Jefe de Supervisión o la combinación de estos en la ejecución de obra o Inspección de Obra o Supervisión de Obra; en obras de saneamiento u obras similares.	Obras saneamiento u obras similares	2 años en el cargo Desempeñado (computado desde la fecha de la colegiatura)	Copia simple de: (i) Contrato y su respectiva conformidad o (ii) Constancias o (iii) Certificado o (vi) Cualquier otra documentación que, de manera fehaciente del personal clave propuesto. Documento para la acreditación de formación académica.			
ESPECIALISTA EN CALIDAD						
Experiencia						
Cargo	Tipo de Experiencia	Tiempo de Experiencia	Acreditación de Experiencia			
Especialista, Ingeniero, Supervisor, Jefe, Gerente de Construcción, Residente, Responsable, Coordinador o la	Obras General	1 años en el cargo Desempeñado (computado desde la fecha de la colegiatura)	Copia simple de: (i) Contrato y su respectiva conformidad o (ii) Constancias o (iii) Certificado o (vi) Cualquier otra			

	combinación de estos en: Control de Calidad o Calidad o Aseguramiento de Calidad o Programa de Calidad o Protocolos de Calidad; en la ejecución y/o inspección y/o supervisión de obras en general.			documentación que, de manera fehaciente del personal clave propuesto. Documento para la acreditación de formación académica.
	ESPECIALISTA EN SEGURIDAD EN OBRA Y SALUD OCUPACIONAL			
	Experiencia			
	Cargo	Tipo de Experiencia	Tiempo de Experiencia	Acreditación de Experiencia
	Especialista, ingeniero, supervisor, jefe, responsable, coordinador o la combinación de estos, en seguridad y salud ocupacional o seguridad e higiene ocupacional o seguridad de obra o seguridad en el trabajo o seguridad y salud ocupacional y medio ambiente o salud ocupacional o implementación de planes. de seguridad e higiene ocupacional; en la ejecución y/o inspección y/o supervisión de obras en general.	Obras General	1 años en el cargo Desempeñado (computado desde la fecha de la colegiatura)	Copia simple de: (i) Contrato y su respectiva conformidad o (ii) Constancias o (iii) Certificado o (vi) Cualquier otra documentación que, de manera fehaciente del personal clave propuesto. Documento para la acreditación de formación académica.
ESPECIALISTA EN AMBIENTAL				
Experiencia				
	Cargo	Tipo de Experiencia	Tiempo de Experiencia	Acreditación de Experiencia
	Especialista o ingeniero o supervisor o jefe o responsable o residente o la combinación de estos, en: ambiental o mitigación ambiental o ambientalista o monitoreo y mitigación ambiental o impacto ambiental o medio ambiente o protección de medio ambiente; en la ejecución y/o inspección y/o supervisión de obras en	Obras General	1 años en el cargo Desempeñado (computado desde la fecha de la colegiatura)	Copia simple de: (i) Contrato y su respectiva conformidad o (ii) Constancias o (iii) Certificado o (vi) Cualquier otra documentación que, de manera fehaciente del personal clave propuesto. Documento para la acreditación de formación académica.

general.			
SUPERVISOR SOCIAL			
Experiencia			
Cargo	Tipo de Experiencia	Tiempo de Experiencia	Acreditación de Experiencia
Especialista en Aspectos sociales y/o social en la ejecución y/o inspección y/o supervisión de obras en general.	Obras General	1 años en el cargo Desempeñado (computado desde la fecha de la colegiatura)	Copia simple de: (i) Contrato y su respectiva conformidad o (ii) Constancias o (iii) Certificado o (vi) Cualquier otra documentación que, de manera fehaciente del personal clave propuesto. Documento para la acreditación de formación académica.
<p><u>Acreditación:</u> De conformidad con el numeral 49.3 del artículo 49 y el literal e) del numeral 139.1 del artículo 139 del Reglamento este requisito de calificación se acredita para la suscripción del contrato.</p>			
<p>Importante</p> <p><i>De conformidad con el artículo 186 del Reglamento el supervisor, debe cumplir con la misma experiencia establecida para el residente de obra. Asimismo, el jefe del proyecto para la elaboración del expediente técnico debe cumplir con la experiencia exigida en el artículo 188 del Reglamento.</i></p>			

B	CAPACIDAD TÉCNICA Y PROFESIONAL															
B.3	EQUIPAMIENTO ESTRATÉGICO															
	<p><u>Requisitos:</u></p> <table><tr><th>CANT</th><th>MED</th><th>DETALLE</th></tr><tr><td>1</td><td>Unidad</td><td>Camioneta 4x4</td></tr><tr><td>1</td><td>Unidad</td><td>Equipo de cómputo portátil</td></tr><tr><td>1</td><td>Unidad</td><td>impresora</td></tr><tr><td>1</td><td>unidad</td><td>Estación total</td></tr></table> <p><u>Acreditación:</u> De conformidad con el numeral 49.3 del artículo 49 y el literal e) del numeral 139.1 del artículo 139 del Reglamento este requisito de calificación se acredita para la suscripción del contrato.</p>	CANT	MED	DETALLE	1	Unidad	Camioneta 4x4	1	Unidad	Equipo de cómputo portátil	1	Unidad	impresora	1	unidad	Estación total
CANT	MED	DETALLE														
1	Unidad	Camioneta 4x4														
1	Unidad	Equipo de cómputo portátil														
1	Unidad	impresora														
1	unidad	Estación total														
C	EXPERIENCIA DEL POSTOR EN LA ESPECIALIDAD															
	<p><u>Requisitos:</u> El postor debe acreditar un monto facturado acumulado equivalente a UN (01) VEZ EL VALOR REFERENCIAL DE LA CONTRATACIÓN, por la contratación de servicios de consultoría de obra iguales o similares al objeto de la convocatoria, durante los diez (10) años anteriores a la fecha de la presentación de ofertas que se computarán desde la fecha de la conformidad o emisión del comprobante de pago, según corresponda.</p> <p>Se consideran servicios de consultoría de obra similares a los siguientes: Construcción y/o</p>															

	<p>Instalación y/o Creación y/o Mejoramiento y/o Ampliación y/o Rehabilitación de Saneamiento Básico y/o Sistemas de Agua Potable y/o Desagüe y/o Alcantarillado y/o Disposición de excretas y/o Letrinas Sanitarias.</p> <p><u>Acreditación:</u> La experiencia del postor en la especialidad se acreditará con copia simple de (i) contratos u órdenes de servicios y su respectiva conformidad, constancia de prestación o liquidación del contrato; o (ii) comprobantes de pago cuya cancelación se acredite documental y fehacientemente, con voucher de depósito, nota de abono, reporte de estado de cuenta, cualquier otro documento emitido por Entidad del sistema financiero que acredite el abono o mediante cancelación en el mismo comprobante de pago²¹.</p> <p>Los postores pueden presentar hasta un máximo de veinte (20) contrataciones para acreditar el requisito de calificación y el factor “Experiencia de Postor en la Especialidad”. En caso los postores presenten varios comprobantes de pago para acreditar una sola contratación, se debe acreditar que corresponden a dicha contratación; de lo contrario, se asumirá que los comprobantes acreditan contrataciones independientes, en cuyo caso solo se considerará, las veinte (20) primeras contrataciones indicadas en el Anexo N° 8 referido a la Experiencia del Postor en la Especialidad.</p> <p>En el caso de servicios de supervisión en ejecución, solo se considera como experiencia la parte del contrato que haya sido ejecutada durante los diez (10) años anteriores a la fecha de presentación de ofertas, debiendo adjuntarse copia de las conformidades correspondientes a tal parte o los respectivos comprobantes de pago cancelados.</p> <p>En los casos que se acredite experiencia adquirida en consorcio, debe presentarse la promesa de consorcio o el contrato de consorcio del cual se desprenda fehacientemente el porcentaje de las obligaciones que se asumió en el contrato presentado; de lo contrario, no se computará la experiencia proveniente de dicho contrato.</p> <p>Asimismo, cuando se presenten contratos derivados de procesos de selección convocados antes del 20.09.2012, la calificación se ceñirá al método descrito en la Directiva “Participación de Proveedores en Consorcio en las Contrataciones del Estado”, debiendo presumirse que el porcentaje de las obligaciones equivale al porcentaje de participación de la promesa de consorcio o del contrato de consorcio. En caso que en dichos documentos no se consigne el porcentaje de participación se presumirá que las obligaciones se ejecutaron en partes iguales.</p> <p>Si el titular de la experiencia no es el postor, consignar si dicha experiencia corresponde a la matriz en caso que el postor sea sucursal, o fue transmitida por reorganización societaria, debiendo acompañar la documentación sustentatoria correspondiente.</p> <p>Si el postor acredita experiencia de otra persona jurídica como consecuencia de una reorganización societaria, debe presentar adicionalmente el Anexo N° 9.</p> <p>Cuando en los contratos, órdenes de servicio o comprobantes de pago el monto facturado se encuentre expresado en moneda extranjera, debe indicarse el tipo de cambio venta publicado por la Superintendencia de Banca, Seguros y AFP correspondiente a la fecha de suscripción del contrato, de emisión de la orden de servicio o de cancelación del comprobante de pago, según corresponda.</p> <p>Sin perjuicio de lo anterior, los postores deben llenar y presentar el Anexo N° 8 referido a la Experiencia del Postor en la Especialidad.</p>
--	--

²¹ Cabe precisar que, de acuerdo con la **Resolución N° 0065-2018-TCE-S1 del Tribunal de Contrataciones del Estado**:

“... el solo sello de cancelado en el comprobante, cuando ha sido colocado por el propio postor, no puede ser considerado como una acreditación que produzca fehaciencia en relación a que se encuentra cancelado. Admitir ello equivaldría a considerar como válida la sola declaración del postor afirmando que el comprobante de pago ha sido cancelado”

(...)

“Situación diferente se suscita ante el sello colocado por el cliente del postor [sea utilizando el término “cancelado” o “pagado”] supuesto en el cual sí se contaría con la declaración de un tercero que brinde certeza, ante la cual debiera reconocerse la validez de la experiencia”.

	<p>Importante</p> <ul style="list-style-type: none">• <i>El órgano encargado de las contrataciones o el comité de selección, según corresponda, debe valorar de manera integral los documentos presentados por el postor para acreditar la experiencia. En tal sentido, aun cuando en los documentos presentados la denominación del objeto contractual no coincida literalmente con el previsto en las bases, se deberá validar la experiencia si las actividades que ejecutó el postor corresponden a la experiencia requerida.</i>• <i>En el caso de consorcios, la calificación de la experiencia se realiza conforme a la Directiva “Participación de Proveedores en Consorcio en las Contrataciones del Estado”.</i>
--	--

Importante

- *Si como resultado de una consulta u observación corresponde precisarse o ajustarse el requerimiento, se solicita la autorización del área usuaria y se pone de conocimiento de tal hecho a la dependencia que aprobó el expediente de contratación, de conformidad con el numeral 72.3 del artículo 72 del Reglamento.*
- *El cumplimiento de los Términos de Referencia se realiza mediante la presentación de una declaración jurada. De ser el caso, adicionalmente la Entidad puede solicitar documentación que acredite el cumplimiento del algún componente de estos. Para dicho efecto consignará de manera detallada los documentos que deben presentar los postores en el literal a.5) del numeral 2.2.1.1 de esta sección de las bases.*
- *Los requisitos de calificación determinan si los postores cuentan con las capacidades necesarias para ejecutar el contrato, lo que debe ser acreditado documentalmente, y no mediante declaración jurada.*

ANEXO N°01
ESTRUCTURA DE COSTOS

ESTRUCTURA DE COSTOS						
I	MANO DE OBRA	UND	Cant. Descripción	Cantidad	Precio	TOTAL S/.
A	AREA DE PRODUCCION					
1	Ing. Sanitario o Civil, jefe de Supervisión Ing. Civil o sanitario)	mes	1	6		
2	Ing. Especialista de Calidad	mes	0.25	6		
3	Ing. Especialista de Seguridad en Obra y Salud Ocupacional	mes	1	6		
4	Ing. Especialista Ambiental	mes	1	6		
5	Ing. Asistente de Supervisión	mes	1	6		
6	Supervisor Social	mes	1	6		
II	CONTROL DE CALIDAD	UND	Cant. Descripción	Cantidad	Precio	TOTAL S/.
1	Ensayos (diseño de mezcla, densidad de campo, etc)	glb	1	6		
2	rotura de probetas	glb	1	15		
III	COMUNICACIONES E IMPRESIONES	UND	Cant. Descripción	Cantidad	Precio	TOTAL S/.
1	Internet y Telefonía	mes	1	6		
2	Computadoras e Impresoras	glb	1	1		
3	Materiales de escritorio	mes	1	6		
4	copias en general	mes	1	6		
IV	VESTUARIO DEL SUPERVISOR	UND	Cant. Descripción	Cantidad	Precio	TOTAL S/.
1	Equipo de Seguridad	und	1	1		
V	LIQUIDACION DE OBRA	UND	Cant. Descripción	Cantidad	Precio	TOTAL S/.
1	Liquidación de obra	und	1	1		
VI	SEGUROS	UND	Cant. Descripción	Cantidad	Precio	TOTAL S/.
1	Accidentes de personal (1% del monto asegurado)	glb	1	1		
2	Riesgos de ingeniería (0.2% del presupuesto referencial)	mes	1	1		
3	Responsabilidades frente a terceros (0.2% del monto asegurado)	mes	1	1		
	SUB TOTAL					
	IMPUESTO GENERAL A LAS VETAS (18%)					
	TOTAL, GASTOS DE SUPERVISIÓN					

CAPÍTULO IV
FACTORES DE EVALUACIÓN

EVALUACIÓN TÉCNICA (Puntaje: 100 Puntos)

Importante para la Entidad

De acuerdo con el artículo 51 del Reglamento, se **deben** establecer los siguientes factores de evaluación:

Esta nota deberá ser eliminada una vez culminada la elaboración de las bases, así como los factores de evaluación que no se incluyan.

FACTORES DE EVALUACIÓN		PUNTAJE / METODOLOGÍA PARA SU ASIGNACIÓN
A.	EXPERIENCIA DEL POSTOR EN LA ESPECIALIDAD	[...] puntos
	<p><u>Evaluación:</u></p> <p>El postor debe acreditar un monto facturado acumulado equivalente a DOS (2) VECES EL VALOR REFERENCIAL DE LA CONTRATACIÓN por la contratación de servicios de consultoría de obra iguales o similares al objeto de la convocatoria, durante los diez (10) años anteriores a la fecha de la presentación de ofertas que se computarán desde la fecha de la conformidad o emisión del comprobante de pago, según corresponda.</p> <p><u>Acreditación:</u></p> <p>La experiencia en la especialidad se acreditará con copia simple de (i) contratos u órdenes de servicios y su respectiva conformidad, constancia de prestación o liquidación del contrato; o (ii) comprobantes de pago cuya cancelación se acredite documental y fehacientemente, con voucher de depósito, nota de abono, reporte de estado de cuenta, cualquier otro documento emitido por Entidad del sistema financiero que acredite el abono o mediante cancelación en el mismo comprobante de pago²².</p> <p>Las disposiciones sobre el requisito de calificación "Experiencia del postor en la especialidad" previstas en el literal C del numeral 3.2 del Capítulo III de la presente sección de las bases resultan aplicables para el presente factor.</p>	<p>M = Monto facturado acumulado por el postor por la prestación de servicios de consultoría en la especialidad</p> <p>M >= [2.00]²³ veces el valor referencial: [70.00] puntos</p> <p>M >= [1.50] veces el valor referencial y < [2.00] veces el valor referencial: [60.00] puntos</p> <p>M > [1.00]²⁴ veces el valor referencial y < [1.50] veces el valor referencial: [50.00] puntos</p>
B.	METODOLOGÍA PROPUESTA	[...] puntos

²² Cabe precisar que, de acuerdo con la **Resolución N° 0065-2018-TCE-S1 del Tribunal de Contrataciones del Estado**:

"... el solo sello de cancelado en el comprobante, cuando ha sido colocado por el propio postor, no puede ser considerado como una acreditación que produzca fehaciencia en relación a que se encuentra cancelado. Admitir ello equivaldría a considerar como válida la sola declaración del postor afirmando que el comprobante de pago ha sido cancelado"

(...)

"Situación diferente se suscita ante el sello colocado por el cliente del postor [sea utilizando el término "cancelado" o "pagado"] supuesto en el cual sí se contaría con la declaración de un tercero que brinde certeza, ante la cual debiera reconocerse la validez de la experiencia".

²³ El monto no puede ser mayor a tres (3) veces el valor referencial.

²⁴ El monto debe ser mayor al requerido como requisito de calificación. En ese sentido, si por ejemplo se solicitó como requisito de calificación una (1) vez el valor referencial la metodología del factor de evaluación podría ser la siguiente:

M >= 2 veces el valor referencial	[...] puntos
M >= 1.5 veces el valor referencial y < 2 veces el valor referencial	[...] puntos
M > 1 vez el valor referencial y < 1.5 veces el valor referencial	[...] puntos

FACTORES DE EVALUACIÓN	PUNTAJE / METODOLOGÍA PARA SU ASIGNACIÓN
<p><u>Evaluación:</u></p> <p>Se evaluará la metodología propuesta por el postor para la ejecución de la consultoría de obra, cuyo contenido mínimo es el siguiente:</p> <ol style="list-style-type: none"> I. PLAN DE TRABAJO EN LA EJECUCIÓN DEL PROYECTO UTILIZANDO LA METODOLOGIA BIM. II. LOS MECANISMOS DE ASEGURAMIENTO DE CALIDAD DEL SERVICIO Y DE LA OBRA, DEBERÁ CONSIDERARSE COMO MÍNIMO LO SIGUIENTE: <ol style="list-style-type: none"> 1. Descripción de normas que se aplicaran durante la supervisión 2. Descripción de actividades propias de la supervisión 3. Descripción de criterios sobre calidad del servicio III. DESCRIPCIÓN DE LAS ACTIVIDADES DE CONTROL PARA LOS SISTEMAS DE SEGURIDAD Y SALUD OCUPACIONAL, COMO MÍNIMO LO SIGUIENTE: <ol style="list-style-type: none"> 1. Descripción de normas que se aplicaran durante la supervisión 2. Cumplimiento de permisos de trabajo y certificados de alto riesgo. 3. Cumplimiento de la política del sistema integrado de gestión 4. Implementación de señalizaciones, de seguridad y medio ambiente. 5. Control de las medidas de seguridad e higiene ocupacional 6. Protección de propiedades e instalaciones de terceros 7. Manejo de desperdicios 8. Salud ocupacional IV. SISTEMAS DE MITIGACIÓN DE IMPACTO AMBIENTAL, DEBERÁ CONSIDERARSE COMO MÍNIMO LO SIGUIENTE: <ol style="list-style-type: none"> 1. Medidas de Prevención de Impactos Ambientales 2. Medidas de Mitigación de Impactos Ambientales 3. Monitoreo y seguimientos de impactos ambientales 4. Gestión de residuos 5. Conservación de recursos 6. Protección de la biodiversidad 7. Comunicación y participación comunitaria 8. Medidas de Reparación y/o Compensación de Impactos Ambientales. V. CONTROL DE CALIDAD TÉCNICA DE LA OBRA, CONTROL DE PLAZOS DE EJECUCIÓN Y CONTROL ECONÓMICO DE LA OBRA. <ol style="list-style-type: none"> 1. Introducción 2. Aseguramiento de la calidad 3. Plan de aseguramiento de la calidad certificada 4. Mejoras Practicas para el control de calidad técnica de la obra <p><u>Acreditación:</u></p> <p>Se acreditará mediante la presentación del documento que sustente la metodología propuesta.</p>	<p>Desarrolla la metodología que sustenta la oferta 30 puntos</p> <p>No desarrolla la metodología que sustente la oferta 0 puntos</p>
PUNTAJE TOTAL	100 puntos²⁵

Para acceder a la etapa de evaluación económica, el postor debe obtener un **puntaje técnico mínimo de ochenta (80) puntos**.

Importante

²⁵ Es la suma de los puntajes de todos los factores de evaluación, incluyendo los opcionales.

- Los factores de evaluación elaborados por el órgano encargado de contrataciones o el comité de selección, según corresponda, guardan vinculación, razonabilidad y proporcionalidad con el objeto de la contratación. Asimismo, estos no pueden calificar con puntaje el cumplimiento de los Términos de Referencia ni los requisitos de calificación.
- Las ofertas técnicas que no alcancen el puntaje mínimo especificado son descalificadas.

EVALUACIÓN ECONÓMICA (Puntaje: 100 Puntos)

FACTOR DE EVALUACIÓN	PUNTAJE / METODOLOGÍA PARA SU ASIGNACIÓN
A. PRECIO	
<p><u>Evaluación:</u></p> <p>Se evaluará considerando la oferta económica del postor.</p> <p><u>Acreditación:</u></p> <p>Se acreditará mediante el documento que contiene la oferta económica (Anexo N° 6).</p>	<p>La evaluación consistirá en asignar un puntaje de cien (100) puntos a la oferta de precio más bajo y otorga a las demás ofertas puntajes inversamente proporcionales a sus respectivos precios, según la siguiente fórmula:</p> $P_i = \frac{O_m \times PMP}{O_i}$ <p>Donde: I = Oferta Pi = Puntaje de la oferta a evaluar Oi = Precio i Om = Precio de la oferta más baja PMP = Puntaje máximo del precio</p>
PUNTAJE TOTAL	100 puntos

CAPÍTULO V PROFORMA DEL CONTRATO

Importante

Dependiendo del objeto del contrato, de resultar indispensable, puede incluirse cláusulas adicionales o la adecuación de las propuestas en el presente documento, las que en ningún caso pueden contemplar disposiciones contrarias a la normativa vigente ni a lo señalado en este capítulo.

Conste por el presente documento, la contratación del servicio de consultoría de obra [CONSIGNAR LA DENOMINACIÓN DE LA CONVOCATORIA], que celebra de una parte [CONSIGNAR EL NOMBRE DE LA ENTIDAD], en adelante LA ENTIDAD, con RUC N° [.....], con domicilio legal en [.....], representada por [.....], identificado con DNI N° [.....], y de otra parte [.....], con RUC N° [.....], con domicilio legal en [.....], inscrita en la Ficha N° [.....] Asiento N° [.....] del Registro de Personas Jurídicas de la ciudad de [.....], debidamente representado por su Representante Legal, [.....], con DNI N° [.....], según poder inscrito en la Ficha N° [.....], Asiento N° [.....] del Registro de Personas Jurídicas de la ciudad de [.....], a quien en adelante se le denominará EL CONTRATISTA en los términos y condiciones siguientes:

CLÁUSULA PRIMERA: ANTECEDENTES

Con fecha [.....], el órgano encargado de las contrataciones o el comité de selección, según corresponda, adjudicó la buena pro de la **ADJUDICACIÓN SIMPLIFICADA N° [CONSIGNAR NOMENCLATURA DEL PROCEDIMIENTO DE SELECCIÓN]** para la contratación de [CONSIGNAR LA DENOMINACIÓN DE LA CONVOCATORIA], a [INDICAR NOMBRE DEL GANADOR DE LA BUENA PRO], cuyos detalles e importe constan en los documentos integrantes del presente contrato.

CLÁUSULA SEGUNDA: OBJETO

El presente contrato tiene por objeto [CONSIGNAR EL OBJETO DE LA CONTRATACIÓN].

CLÁUSULA TERCERA: MONTO CONTRACTUAL

El monto total del presente contrato asciende a [CONSIGNAR MONEDA Y MONTO], que incluye todos los impuestos de Ley.

Este monto comprende el costo del servicio de consultoría de obra, todos los tributos, seguros, transporte, inspecciones, pruebas y, de ser el caso, los costos laborales conforme a la legislación vigente, así como cualquier otro concepto que pueda tener incidencia sobre la ejecución del servicio de consultoría de obra materia del presente contrato.

CLÁUSULA CUARTA: DEL PAGO²⁶

LA ENTIDAD se obliga a pagar la contraprestación a EL CONTRATISTA en [INDICAR MONEDA], en [INDICAR SI SE TRATA DE PAGO ÚNICO, PAGOS PARCIALES O PAGOS PERIÓDICOS O SEGÚN TARIFA EN EL CASO DE PROCEDIMIENTOS DE SUPERVISIÓN DE LA ELABORACIÓN DE EXPEDIENTES TÉCNICOS Y SUPERVISIÓN DE OBRAS CONVOCADOS BAJO EL SISTEMA DE CONTRATACIÓN DE TARIFAS], luego de la recepción formal y completa de la documentación correspondiente, según lo establecido en el artículo 171 del Reglamento de la Ley de Contrataciones del Estado.

Para tal efecto, el responsable de otorgar la conformidad de la prestación deberá hacerlo en un plazo que no excederá de los quince (15) días, bajo responsabilidad de dicho funcionario.

LA ENTIDAD debe efectuar el pago dentro de los diez (10) días calendario siguientes de otorgada la conformidad de los servicios, siempre que se verifiquen las condiciones establecidas en el

²⁶ En cada caso concreto, dependiendo de la naturaleza del contrato, podrá adicionarse la información que resulte pertinente a efectos de generar el pago.

contrato para ello, bajo responsabilidad del funcionario competente.

En caso de retraso en el pago por parte de LA ENTIDAD, salvo que se deba a caso fortuito o fuerza mayor, EL CONTRATISTA tendrá derecho al pago de intereses legales conforme a lo establecido en el artículo 39 de la Ley de Contrataciones del Estado y en el artículo 171 de su Reglamento, los que se computan desde la oportunidad en que el pago debió efectuarse.

CLÁUSULA QUINTA: DEL PLAZO DE LA EJECUCIÓN DE LA PRESTACIÓN

El plazo de ejecución del presente contrato es de [.....], el mismo que se computa desde [CONSIGNAR SI ES DEL DÍA SIGUIENTE DEL PERFECCIONAMIENTO DEL CONTRATO, DESDE LA FECHA QUE SE ESTABLEZCA EN EL CONTRATO O DESDE LA FECHA EN QUE SE CUMPLAN LAS CONDICIONES PREVISTAS EN EL CONTRATO PARA EL INICIO DE LA EJECUCIÓN, DEBIENDO INDICAR LAS MISMAS EN ESTE ÚLTIMO CASO].

CLÁUSULA SEXTA: PARTES INTEGRANTES DEL CONTRATO

El presente contrato está conformado por las bases integradas, la oferta ganadora²⁷, así como los documentos derivados del procedimiento de selección que establezcan obligaciones para las partes.

CLÁUSULA SÉTIMA: GARANTÍAS

EL CONTRATISTA entregó al perfeccionamiento del contrato la respectiva garantía incondicional, solidaria, irrevocable, y de realización automática en el país al solo requerimiento, a favor de LA ENTIDAD, por los conceptos, montos y vigencias siguientes:

- De fiel cumplimiento del contrato: [CONSIGNAR EL MONTO], a través de la [INDICAR EL TIPO DE GARANTÍA PRESENTADA] N° [INDICAR NÚMERO DEL DOCUMENTO] emitida por [SEÑALAR EMPRESA QUE LA EMITE]. Monto que es equivalente al diez por ciento (10%) del monto del contrato original, la misma que debe mantenerse vigente hasta el consentimiento de la liquidación final.

Importante

Al amparo de lo dispuesto en el numeral 149.4 del artículo 149 del Reglamento de la Ley de Contrataciones del Estado, en los contratos de consultoría de obra, si el postor ganador de la buena pro solicita la retención del diez por ciento (10%) del monto del contrato original como garantía de fiel cumplimiento de contrato, debe consignarse lo siguiente:

“De fiel cumplimiento del contrato: [CONSIGNAR EL MONTO], a través de la retención que debe efectuar LA ENTIDAD, durante la primera mitad del número total de pagos a realizarse, de forma prorrateada, con cargo a ser devuelto a la finalización del mismo.”

En el caso que corresponda, consignar lo siguiente:

- Garantía fiel cumplimiento por prestaciones accesorias: [CONSIGNAR EL MONTO], a través de la [INDICAR EL TIPO DE GARANTÍA PRESENTADA] N° [INDICAR NÚMERO DEL DOCUMENTO] emitida por [SEÑALAR EMPRESA QUE LA EMITE], la misma que debe mantenerse vigente hasta el cumplimiento total de las obligaciones garantizadas.

Importante

Al amparo de lo dispuesto en el numeral 151.2 del artículo 151 del Reglamento de la Ley de Contrataciones del Estado, si el postor ganador de la buena pro solicita la retención del diez por ciento (10%) del monto del contrato de la prestación accesorias como garantía de fiel cumplimiento de prestaciones accesorias, debe consignarse lo siguiente:

“De fiel cumplimiento por prestaciones accesorias: [CONSIGNAR EL MONTO], a través de la retención que debe efectuar LA ENTIDAD, durante la primera mitad del número total de pagos a realizarse, de forma prorrateada, con cargo a ser devuelto a la finalización del mismo.”

²⁷ La oferta ganadora comprende a la oferta técnica y oferta económica del postor ganador de la buena pro.

CLÁUSULA OCTAVA: EJECUCIÓN DE GARANTÍAS POR FALTA DE RENOVACIÓN

LA ENTIDAD puede solicitar la ejecución de las garantías cuando EL CONTRATISTA no las hubiere renovado antes de la fecha de su vencimiento, conforme a lo dispuesto en el literal a) del numeral 155.1 del artículo 155 del Reglamento de la Ley de Contrataciones del Estado.

CLÁUSULA DÉCIMA: CONFORMIDAD DE LA PRESTACIÓN DEL SERVICIO

La conformidad de la prestación del servicio se regula por lo dispuesto en el artículo 168 del Reglamento de la Ley de Contrataciones del Estado. La conformidad será otorgada por [CONSIGNAR EL ÁREA O UNIDAD ORGÁNICA QUE OTORGARÁ LA CONFORMIDAD].

De existir observaciones, LA ENTIDAD las comunica al CONTRATISTA, indicando claramente el sentido de estas, otorgándole un plazo para subsanar no menor de cinco (5) ni mayor de quince (15) días. Si pese al plazo otorgado, EL CONTRATISTA no cumpliera a cabalidad con la subsanación, LA ENTIDAD puede otorgar al CONTRATISTA periodos adicionales para las correcciones pertinentes. En este supuesto corresponde aplicar la penalidad por mora desde el vencimiento del plazo para subsanar.

Este procedimiento no resulta aplicable cuando la consultoría manifiestamente no cumpla con las características y condiciones ofrecidas, en cuyo caso LA ENTIDAD no otorga la conformidad, debiendo considerarse como no ejecutada la prestación, aplicándose la penalidad que corresponda por cada día de atraso.

CLÁUSULA UNDÉCIMA: DECLARACIÓN JURADA DEL CONTRATISTA

EL CONTRATISTA declara bajo juramento que se compromete a cumplir las obligaciones derivadas del presente contrato, bajo sanción de quedar inhabilitado para contratar con el Estado en caso de incumplimiento.

CLÁUSULA DUODÉCIMA: RESPONSABILIDAD POR VICIOS OCULTOS

La conformidad del servicio por parte de LA ENTIDAD no enerva su derecho a reclamar posteriormente por defectos o vicios ocultos, conforme a lo dispuesto por los artículos 40 de la Ley de Contrataciones del Estado y 173 de su Reglamento.

El plazo máximo de responsabilidad del contratista es de [CONSIGNAR TIEMPO EN AÑOS, SEGÚN CORRESPONDA] año(s) contado a partir de la conformidad otorgada por LA ENTIDAD.

Importante para la Entidad

En los contratos de consultoría de obras para elaborar los expedientes técnicos de obra, se debe reemplazar el último párrafo de esta cláusula por el siguiente:

“El plazo máximo de responsabilidad del contratista por errores o deficiencias o por vicios ocultos puede ser reclamada por la Entidad por [CONSIGNAR TIEMPO EN AÑOS, NO MENOR DE TRES (3) AÑOS] años después de la conformidad de obra otorgada por LA ENTIDAD”.

En los contratos de consultoría de obras para la supervisión de obra, se debe reemplazar el último párrafo de esta cláusula por el siguiente:

“El plazo máximo de responsabilidad del contratista puede ser reclamada por la Entidad por [CONSIGNAR TIEMPO EN AÑOS, NO MENOR DE SIETE (7) AÑOS] años después de la conformidad de obra otorgada por LA ENTIDAD”.

Incorporar a las bases de consultoría de obras para la elaboración de expedientes técnicos o eliminar, según corresponda.

CLÁUSULA DÉCIMA TERCERA: PENALIDADES

Si EL CONTRATISTA incurre en retraso injustificado en la ejecución de las prestaciones objeto del contrato, LA ENTIDAD le aplica automáticamente una penalidad por mora por cada día de atraso, de acuerdo a la siguiente fórmula:

Penalidad Diaria = 0.10 x monto vigente

F x plazo vigente en días

Donde:

F = 0.25 para plazos mayores a sesenta (60) días o;

F = 0.40 para plazos menores o iguales a sesenta (60) días.

El retraso se justifica a través de la solicitud de ampliación de plazo debidamente aprobado. Adicionalmente, se considera justificado el retraso y en consecuencia no se aplica penalidad, cuando EL CONTRATISTA acredite, de modo objetivamente sustentado, que el mayor tiempo transcurrido no le resulta imputable. En este último caso la calificación del retraso como justificado por parte de LA ENTIDAD no da lugar al pago de gastos generales ni costos directos de ningún tipo, conforme el numeral 162.5 del artículo 162 del Reglamento de la Ley de Contrataciones del Estado.

Adicionalmente a la penalidad por mora se aplicarán las siguientes penalidades:

Otras penalidades			
N°	Supuestos de aplicación de penalidad	Forma de cálculo	Procedimiento
1	Cuando el personal acreditado permanece menos de sesenta (60) días desde el inicio de su participación en la ejecución del contrato o del íntegro del plazo de ejecución, si este es menor a los sesenta (60) días, de conformidad con las disposiciones establecidas en el numeral 190.2 del artículo 190 del Reglamento.	[INCLUIR LA FORMA DE CÁLCULO, QUE NO PUEDE SER MENOR A LA MITAD DE UNA UNIDAD IMPOSITIVA TRIBUTARIA (0.5 UIT) NI MAYOR A UNA (1) UIT] por cada día de ausencia del personal en el plazo previsto.	Según informe del [CONSIGNAR EL ÁREA USUARIA A CARGO DE LA SUPERVISIÓN DEL CONTRATO].
2	En caso el contratista incumpla con su obligación de ejecutar la prestación con el personal acreditado o debidamente sustituido.	[INCLUIR LA FORMA DE CÁLCULO, QUE NO PUEDE SER MENOR A LA MITAD DE UNA UNIDAD IMPOSITIVA TRIBUTARIA (0.5 UIT) NI MAYOR A UNA (1) UIT] por cada día de ausencia del personal.	Según informe del [CONSIGNAR EL ÁREA USUARIA A CARGO DE LA SUPERVISIÓN DEL CONTRATO].
3	Si como consecuencia de verificar el funcionamiento u operatividad de la infraestructura culminada y las instalaciones y equipos en caso corresponda, el comité de recepción advierte que la obra no se encuentra culminada.	[INCLUIR LA FORMA DE CÁLCULO, QUE NO PUEDE SER MENOR A 1% NI MAYOR A 5%] al monto del contrato de supervisión.	Según informe del comité de recepción.
4	En caso el supervisor de obra no absuelva las consultas o las absuelva fuera del plazo señalado en el numeral 193.3 del artículo 193 del Reglamento. ²⁸	Una (1) UIT por no atender las consultas formuladas por el residente de obra, según lo dispuesto en el literal b) del numeral 193.10 del artículo 193 del Reglamento.	Según informe del [CONSIGNAR EL ÁREA USUARIA A CARGO DE LA SUPERVISIÓN DEL CONTRATO].
	(...)		

Importante

²⁸ En caso que el objeto de la contratación sea la supervisión de la obra, incluir obligatoriamente esta penalidad.

De haberse previsto establecer penalidades distintas a la penalidad por mora, incluir dichas penalidades, los supuestos de aplicación de penalidad, la forma de cálculo de la penalidad para cada supuesto y el procedimiento mediante el cual se verifica el supuesto a penalizar, conforme el artículo 163 del Reglamento de la Ley de Contrataciones del Estado.

Estas penalidades se deducen de los pagos a cuenta o del pago final, según corresponda; o si fuera necesario, se cobra del monto resultante de la ejecución de la garantía de fiel cumplimiento.

Estos dos (2) tipos de penalidades pueden alcanzar cada una un monto máximo equivalente al diez por ciento (10%) del monto del contrato vigente, o de ser el caso, del ítem que debió ejecutarse.

Cuando se llegue a cubrir el monto máximo de la penalidad por mora o el monto máximo para otras penalidades, de ser el caso, LA ENTIDAD puede resolver el contrato por incumplimiento.

CLÁUSULA DÉCIMA CUARTA: RESOLUCIÓN DEL CONTRATO

Cualquiera de las partes puede resolver el contrato, de conformidad con el numeral 32.3 del artículo 32 y artículo 36 de la Ley de Contrataciones del Estado, y el artículo 164 de su Reglamento. De darse el caso, LA ENTIDAD procederá de acuerdo a lo establecido en el artículo 165 del Reglamento de la Ley de Contrataciones del Estado.

CLÁUSULA DÉCIMA QUINTA: RESPONSABILIDAD DE LAS PARTES

Cuando se resuelva el contrato por causas imputables a algunas de las partes, se debe resarcir los daños y perjuicios ocasionados, a través de la indemnización correspondiente. Ello no obsta la aplicación de las sanciones administrativas, penales y pecuniarias a que dicho incumplimiento diere lugar, en el caso que éstas correspondan.

Lo señalado precedentemente no exime a ninguna de las partes del cumplimiento de las demás obligaciones previstas en el presente contrato.

CLÁUSULA DÉCIMA SEXTA: ANTICORRUPCIÓN

EL CONTRATISTA declara y garantiza no haber, directa o indirectamente, o tratándose de una persona jurídica a través de sus socios, integrantes de los órganos de administración, apoderados, representantes legales, funcionarios, asesores o personas vinculadas a las que se refiere el artículo 7 del Reglamento de la Ley de Contrataciones del Estado, ofrecido, negociado o efectuado, cualquier pago o, en general, cualquier beneficio o incentivo ilegal en relación al contrato.

Asimismo, el CONTRATISTA se obliga a conducirse en todo momento, durante la ejecución del contrato, con honestidad, probidad, veracidad e integridad y de no cometer actos ilegales o de corrupción, directa o indirectamente o a través de sus socios, accionistas, participacionistas, integrantes de los órganos de administración, apoderados, representantes legales, funcionarios, asesores y personas vinculadas a las que se refiere el artículo 7 del Reglamento de la Ley de Contrataciones del Estado.

Además, EL CONTRATISTA se compromete a i) comunicar a las autoridades competentes, de manera directa y oportuna, cualquier acto o conducta ilícita o corrupta de la que tuviera conocimiento; y ii) adoptar medidas técnicas, organizativas y/o de personal apropiadas para evitar los referidos actos o prácticas.

Finalmente, EL CONTRATISTA se compromete a no colocar a los funcionarios públicos con los que deba interactuar, en situaciones reñidas con la ética. En tal sentido, reconoce y acepta la prohibición de ofrecerles a éstos cualquier tipo de obsequio, donación, beneficio y/o gratificación, ya sea de bienes o servicios, cualquiera sea la finalidad con la que se lo haga.

CLÁUSULA DÉCIMA SÉTIMA: MARCO LEGAL DEL CONTRATO

Sólo en lo no previsto en este contrato, en la Ley de Contrataciones del Estado y su Reglamento, en las directivas que emita el OSCE y demás normativa especial que resulte aplicable, serán de aplicación supletoria las disposiciones pertinentes del Código Civil vigente, cuando corresponda, y demás normas de derecho privado.

CLÁUSULA DÉCIMA OCTAVA: SOLUCIÓN DE CONTROVERSIAS²⁹

Las controversias que surjan entre las partes durante la ejecución del contrato se resuelven mediante conciliación o arbitraje, según el acuerdo de las partes.

Cualquiera de las partes tiene derecho a iniciar el arbitraje a fin de resolver dichas controversias dentro del plazo de caducidad previsto en la Ley de Contrataciones del Estado y su Reglamento.

Facultativamente, cualquiera de las partes tiene el derecho a solicitar una conciliación dentro del plazo de caducidad correspondiente, según lo señalado en el artículo 224 del Reglamento de la Ley de Contrataciones del Estado, sin perjuicio de recurrir al arbitraje, en caso no se llegue a un acuerdo entre ambas partes o se llegue a un acuerdo parcial. Las controversias sobre nulidad del contrato solo pueden ser sometidas a arbitraje.

El Laudo arbitral emitido es inapelable, definitivo y obligatorio para las partes desde el momento de su notificación, según lo previsto en el numeral 45.21 del artículo 45 de la Ley de Contrataciones del Estado.

CLÁUSULA DÉCIMA NOVENA: FACULTAD DE ELEVAR A ESCRITURA PÚBLICA

Cualquiera de las partes puede elevar el presente contrato a Escritura Pública corriendo con todos los gastos que demande esta formalidad.

CLÁUSULA VIGÉSIMA: DOMICILIO PARA EFECTOS DE LA EJECUCIÓN CONTRACTUAL

Las partes declaran el siguiente domicilio para efecto de las notificaciones que se realicen durante la ejecución del presente contrato:

DOMICILIO DE LA ENTIDAD: [.....]

DOMICILIO DEL CONTRATISTA: [CONSIGNAR EL DOMICILIO SEÑALADO POR EL POSTOR GANADOR DE LA BUENA PRO AL PRESENTAR LOS REQUISITOS PARA EL PERFECCIONAMIENTO DEL CONTRATO]

La variación del domicilio aquí declarado de alguna de las partes debe ser comunicada a la otra parte, formalmente y por escrito, con una anticipación no menor de quince (15) días calendario.

De acuerdo con las bases integradas, la oferta y las disposiciones del presente contrato, las partes lo firman por duplicado en señal de conformidad en la ciudad de [.....] al [CONSIGNAR FECHA].

“LA ENTIDAD”

“EL CONTRATISTA”

Importante

Este documento puede firmarse digitalmente si ambas partes cuentan con firma digital, según la Ley N° 27269, Ley de Firmas y Certificados Digitales³⁰.

²⁹ De acuerdo con el numeral 225.3 del artículo 225 del Reglamento, las partes pueden recurrir al arbitraje ad hoc cuando las controversias deriven de procedimientos de selección cuyo valor referencial sea menor o igual a cinco millones con 00/100 soles (S/ 5 000 000,00).

³⁰ Para mayor información sobre la normativa de firmas y certificados digitales ingresar a: <https://www.indecopi.gob.pe/web/firmas-digitales/firmar-y-certificados-digitales>

CAPÍTULO VI
CONSTANCIA DE PRESTACIÓN DE CONSULTORÍA DE OBRA

De conformidad con el artículo 169 del Reglamento, se deja expresa constancia de la culminación de la prestación derivada del contrato mencionado en el numeral 3 del presente documento.

1 DATOS DEL DOCUMENTO	Número del documento	
	Fecha de emisión del documento	

2 DATOS DEL CONTRATISTA	Nombre, denominación o razón social			
	RUC			
	EN CASO EL CONTRATISTA SEA UN CONSORCIO, ADEMÁS SE DEBERÁ REGISTRAR LA SIGUIENTE INFORMACIÓN:			
	Nombre o razón social del integrante del consorcio	RUC	%	Descripción de las obligaciones

3 DATOS DEL CONTRATO	Número del contrato					
	Tipo y número del procedimiento de selección					
	Objeto del contrato	Elaboración de Expediente Técnico		Supervisión de la elaboración del Expediente Técnico		Supervisión de Obra
	Descripción del objeto del contrato					
	Fecha de suscripción del contrato					
	Monto total ejecutado del contrato					
	Plazo de ejecución contractual	Plazo original		días calendario		
		Ampliación(es) de plazo		días calendario		
		Total plazo		días calendario		
		Fecha de inicio de la consultoría de obra				

En caso de elaboración de Expediente Técnico

4 DATOS DEL EXPEDIENTE TÉCNICO	Denominación del proyecto	
	Ubicación del proyecto	
	Monto del presupuesto	

En caso de Supervisión de Obras

5 DATOS DE LA OBRA	Denominación de la obra	
	Ubicación de la obra	
	Número de adicionales de obra	
	Monto total de los adicionales	

MUNICIPALIDAD DISTRITAL DE TANTAMAYO
ADJUDICACIÓN SIMPLIFICADA N° 03-2025-MDT/CS-1

	Número de deductivos	
	Monto total de los deductivos	
	Monto total de la obra	

6 APLICACIÓN DE PENALIDADES	Monto de las penalidades por mora	
	Monto de otras penalidades	
	Monto total de las penalidades aplicadas	

7 DATOS DE LA ENTIDAD	Nombre de la Entidad	
	RUC de la Entidad	
	Nombres y apellidos del funcionario que emite la constancia	
	Cargo que ocupa en la Entidad	
	Teléfono de contacto	

8	
	NOMBRE, FIRMA Y SELLO DEL FUNCIONARIO COMPETENTE

ANEXOS

ANEXO N° 1

DECLARACIÓN JURADA DE DATOS DEL POSTOR

Señores

COMITÉ DE SELECCION

ADJUDICACIÓN SIMPLIFICADA N° 03-2025-MDT/CS-1

Presente.-

El que se suscribe, [...], postor y/o Representante Legal de [CONSIGNAR EN CASO DE SER PERSONA JURÍDICA], identificado con [CONSIGNAR TIPO DE DOCUMENTO DE IDENTIDAD] N° [CONSIGNAR NÚMERO DE DOCUMENTO DE IDENTIDAD], con poder inscrito en la localidad de [CONSIGNAR EN CASO DE SER PERSONA JURÍDICA] en la Ficha N° [CONSIGNAR EN CASO DE SER PERSONA JURÍDICA] Asiento N° [CONSIGNAR EN CASO DE SER PERSONA JURÍDICA], **DECLARO BAJO JURAMENTO** que la siguiente información se sujeta a la verdad:

Nombre, Denominación o Razón Social :			
Domicilio Legal :			
RUC :	Teléfono(s) :		
MYPE ³¹		Sí	No
Correo electrónico :			

Autorización de notificación por correo electrónico:

Autorizo que se notifiquen al correo electrónico indicado las siguientes actuaciones:

1. Solicitud de reducción de la oferta económica.
2. Solicitud de subsanación de los requisitos para perfeccionar el contrato.
3. Solicitud para presentar los documentos para perfeccionar el contrato, según orden de prelación, de conformidad con lo previsto en el artículo 141 del Reglamento.
4. Respuesta a la solicitud de acceso al expediente de contratación.

Asimismo, me comprometo a remitir la confirmación de recepción, en el plazo máximo de dos (2) días hábiles de recibida la comunicación.

[CONSIGNAR CIUDAD Y FECHA]

.....
Firma, Nombres y Apellidos del postor o Representante legal, según corresponda

Importante

La notificación dirigida a la dirección de correo electrónico consignada se entenderá válidamente efectuada cuando la Entidad reciba acuse de recepción.

Importante

³¹ Esta información será verificada por la Entidad en la página web del Ministerio de Trabajo y Promoción del Empleo en la sección consulta de empresas acreditadas en el REMYPE en el link <http://www2.trabajo.gob.pe/servicios-en-linea-2-2/> y se tendrá en consideración, en caso el postor ganador de la buena pro solicite la retención del diez por ciento (10%) del monto del contrato, en calidad de garantía de fiel cumplimiento, según lo señalado en el numeral 149.4 del artículo 149 y el numeral 151.2 del artículo 151 del Reglamento. Asimismo, dicha información se tendrá en cuenta en caso de empate, conforme a lo previsto en el artículo 91 del Reglamento.

Cuando se trate de consorcios, la declaración jurada es la siguiente:

ANEXO N° 1

DECLARACIÓN JURADA DE DATOS DEL POSTOR

Señores

COMITÉ DE SELECCION

ADJUDICACIÓN SIMPLIFICADA N° 03-2025-MDT/CS-1

Presente.-

El que se suscribe, [...], representante común del consorcio [CONSIGNAR EL NOMBRE DEL CONSORCIO], identificado con [CONSIGNAR TIPO DE DOCUMENTO DE IDENTIDAD] N° [CONSIGNAR NÚMERO DE DOCUMENTO DE IDENTIDAD], **DECLARO BAJO JURAMENTO** que la siguiente información se sujeta a la verdad:

Datos del consorciado 1				
Nombre, Denominación o Razón Social :				
Domicilio Legal :				
RUC :	Teléfono(s) :			
MYPE ³²		Sí	No	
Correo electrónico :				

Datos del consorciado 2				
Nombre, Denominación o Razón Social :				
Domicilio Legal :				
RUC :	Teléfono(s) :			
MYPE ³³		Sí	No	
Correo electrónico :				

Datos del consorciado ...				
Nombre, Denominación o Razón Social :				
Domicilio Legal :				
RUC :	Teléfono(s) :			
MYPE ³⁴		Sí	No	
Correo electrónico :				

Autorización de notificación por correo electrónico:

Correo electrónico del consorcio:

Autorizo que se notifiquen al correo electrónico indicado las siguientes actuaciones:

1. Solicitud de reducción de la oferta económica.
2. Solicitud de subsanación de los requisitos para perfeccionar el contrato.

³² Esta información será verificada por la Entidad en la página web del Ministerio de Trabajo y Promoción del Empleo en la sección consulta de empresas acreditadas en el REMYPE en el link <http://www2.trabajo.gob.pe/servicios-en-linea-2-2/> y se tendrá en consideración, en caso el consorcio ganador de la buena pro solicite la retención del diez por ciento (10%) del monto del contrato, en calidad de garantía de fiel cumplimiento, según lo señalado en el numeral 149.4 del artículo 149 y el numeral 151.2 del artículo 151 del Reglamento. Asimismo, dicha información se tendrá en cuenta en caso de empate, conforme a lo previsto en el artículo 91 del Reglamento. Para dichos efectos, todos los integrantes del consorcio deben acreditar la condición de micro o pequeña empresa.

³³ Ibidem.

³⁴ Ibidem.

3. Solicitud para presentar los documentos para perfeccionar el contrato, según orden de prelación, de conformidad con lo previsto en el artículo 141 del Reglamento.
4. Respuesta a la solicitud de acceso al expediente de contratación.

Asimismo, me comprometo a remitir la confirmación de recepción, en el plazo máximo de dos (2) días hábiles de recibida la comunicación.

[CONSIGNAR CIUDAD Y FECHA]

.....
**Firma, Nombres y Apellidos del representante
común del consorcio**

Importante

La notificación dirigida a la dirección de correo electrónico consignada se entenderá válidamente efectuada cuando la Entidad reciba acuse de recepción.

ANEXO N° 2

**DECLARACIÓN JURADA
(ART. 52 DEL REGLAMENTO DE LA LEY DE CONTRATACIONES DEL ESTADO)**

Señores

COMITÉ DE SELECCION

ADJUDICACIÓN SIMPLIFICADA N° 03-2025-MDT/CS-1

Presente.-

Mediante el presente el suscrito, postor y/o Representante Legal de [CONSIGNAR EN CASO DE SER PERSONA JURÍDICA], declaro bajo juramento:

- i. No haber incurrido y me obligo a no incurrir en actos de corrupción, así como a respetar el principio de integridad.
- ii. No tener impedimento para postular en el procedimiento de selección ni para contratar con el Estado, conforme al artículo 11 de la Ley de Contrataciones del Estado.
- iii. Conocer las sanciones contenidas en la Ley de Contrataciones del Estado y su Reglamento, así como las disposiciones aplicables de la Ley N° 27444, Ley del Procedimiento Administrativo General.
- iv. Participar en el presente proceso de contratación en forma independiente sin mediar consulta, comunicación, acuerdo, arreglo o convenio con ningún proveedor; y, conocer las disposiciones del Decreto Legislativo N° 1034, Decreto Legislativo que aprueba la Ley de Represión de Conductas Anticompetitivas.
- v. Conocer, aceptar y someterme a las bases, condiciones y reglas del procedimiento de selección.
- vi. Ser responsable de la veracidad de los documentos e información que presento en el presente procedimiento de selección.
- vii. Comprometerme a mantener la oferta presentada durante el procedimiento de selección y a perfeccionar el contrato, en caso de resultar favorecido con la buena pro.

[CONSIGNAR CIUDAD Y FECHA]

.....
**Firma, Nombres y Apellidos del postor o
Representante legal, según corresponda**

Importante

En el caso de consorcios, cada integrante debe presentar esta declaración jurada, salvo que sea presentada por el representante común del consorcio.

ANEXO N° 3

DECLARACIÓN JURADA DE CUMPLIMIENTO DE LOS TÉRMINOS DE REFERENCIA

Señores

COMITÉ DE SELECCION

ADJUDICACIÓN SIMPLIFICADA N° 03-2025-MDT/CS-1

Presente.-

Es grato dirigirme a usted, para hacer de su conocimiento que luego de haber examinado las bases y demás documentos del procedimiento de la referencia y, conociendo todos los alcances y las condiciones detalladas en dichos documentos, el postor que suscribe ofrece el servicio de consultoría de obra [CONSIGNAR EL OBJETO DE LA CONVOCATORIA], de conformidad con los Términos de Referencia que se indican en el numeral 3.1 del Capítulo III de la sección específica de las bases y los documentos del procedimiento.

[CONSIGNAR CIUDAD Y FECHA]

.....
**Firma, Nombres y Apellidos del postor o
Representante legal o común, según corresponda**

Importante

Adicionalmente, puede requerirse la presentación de documentación que acredite el cumplimiento de los términos de referencia, conforme a lo indicado en el acápite relacionado al contenido de las ofertas de la presente sección de las bases.

ANEXO N° 4

DECLARACIÓN JURADA DE PLAZO DE PRESTACIÓN DEL SERVICIO DE CONSULTORÍA DE OBRA

Señores

COMITÉ DE SELECCION

ADJUDICACIÓN SIMPLIFICADA N° 03-2025-MDT/CS-1

Presente.-

Mediante el presente, con pleno conocimiento de las condiciones que se exigen en las bases del procedimiento de la referencia, me comprometo a prestar el servicio de consultoría de obra objeto del presente procedimiento de selección en el plazo de [CONSIGNAR EL PLAZO OFERTADO].

[CONSIGNAR CIUDAD Y FECHA]

.....
**Firma, Nombres y Apellidos del postor o
Representante legal o común, según corresponda**

ANEXO N° 5

PROMESA DE CONSORCIO

(Sólo para el caso en que un consorcio se presente como postor)

Señores

COMITÉ DE SELECCION

ADJUDICACIÓN SIMPLIFICADA N° 03-2025-MDT/CS-1

Presente.-

Los suscritos declaramos expresamente que hemos convenido en forma irrevocable, durante el lapso que dure el procedimiento de selección, para presentar una oferta conjunta a la **ADJUDICACIÓN SIMPLIFICADA N°** [CONSIGNAR NOMENCLATURA DEL PROCEDIMIENTO].

Asimismo, en caso de obtener la buena pro, nos comprometemos a formalizar el contrato de consorcio, de conformidad con lo establecido por el artículo 140 del Reglamento de la Ley de Contrataciones del Estado, bajo las siguientes condiciones:

a) Integrantes del consorcio

1. [NOMBRE, DENOMINACIÓN O RAZÓN SOCIAL DEL CONSORCIADO 1].
2. [NOMBRE, DENOMINACIÓN O RAZÓN SOCIAL DEL CONSORCIADO 2].

b) Designamos a [CONSIGNAR NOMBRES Y APELLIDOS DEL REPRESENTANTE COMÚN], identificado con [CONSIGNAR TIPO DE DOCUMENTO DE IDENTIDAD] N° [CONSIGNAR NÚMERO DE DOCUMENTO DE IDENTIDAD], como representante común del consorcio para efectos de participar en todos los actos referidos al procedimiento de selección, suscripción y ejecución del contrato correspondiente con [CONSIGNAR NOMBRE DE LA ENTIDAD].

Asimismo, declaramos que el representante común del consorcio no se encuentra impedido, inhabilitado ni suspendido para contratar con el Estado.

c) Fijamos nuestro domicilio legal común en [.....].

d) Las obligaciones que corresponden a cada uno de los integrantes del consorcio son las siguientes:

1. OBLIGACIONES DE [NOMBRE, DENOMINACIÓN O RAZÓN SOCIAL DEL CONSORCIADO 1] [%]³⁵

[DESCRIBIR LAS OBLIGACIONES DEL CONSORCIADO 1]

2. OBLIGACIONES DE [NOMBRE, DENOMINACIÓN O RAZÓN SOCIAL DEL CONSORCIADO 2] [%]³⁶

[DESCRIBIR LAS OBLIGACIONES DEL CONSORCIADO 2]

TOTAL OBLIGACIONES

100%³⁷

³⁵ Consignar únicamente el porcentaje total de las obligaciones, el cual debe ser expresado en número entero, sin decimales.

³⁶ Consignar únicamente el porcentaje total de las obligaciones, el cual debe ser expresado en número entero, sin decimales.

³⁷ Este porcentaje corresponde a la sumatoria de los porcentajes de las obligaciones de cada uno de los integrantes del consorcio.

[CONSIGNAR CIUDAD Y FECHA]

.....
Consortiado 1
Nombres, apellidos y firma del Consortiado 1
o de su Representante Legal
Tipo y N° de Documento de Identidad

.....
Consortiado 2
Nombres, apellidos y firma del Consortiado 2
o de su Representante Legal
Tipo y N° de Documento de Identidad

Importante

De conformidad con el artículo 52 del Reglamento, las firmas de los integrantes del consorcio deben ser legalizadas.

ANEXO N° 6
OFERTA ECONÓMICA

Señores
COMITÉ DE SELECCION
ADJUDICACIÓN SIMPLIFICADA N° 03-2025-MDT/CS-1
Presente.-

Es grato dirigirme a usted, para hacer de su conocimiento que, de acuerdo con las bases, mi oferta económica es la siguiente:

DESCRIPCIÓN DEL OBJETO	N° DE PERIODOS DE TIEMPO ³⁸	PERIODO O UNIDAD DE TIEMPO ³⁹	TARIFA UNITARIA OFERTADA ⁴⁰	TOTAL OFERTA ECONÓMICA
<i>Supervisión de obra</i>				
<i>Liquidación de obra</i>				

La oferta económica [CONSIGNAR LA MONEDA DE LA CONVOCATORIA] incluye todos los tributos, seguros, transporte, inspecciones, pruebas y, de ser el caso, los costos laborales conforme a la legislación vigente, así como cualquier otro concepto que pueda tener incidencia sobre el costo del servicio de consultoría a contratar; excepto la de aquellos postores que gocen de alguna exoneración legal, no incluirán en su oferta económica los tributos respectivos.

[CONSIGNAR CIUDAD Y FECHA]

.....
Firma, Nombres y Apellidos del postor o Representante legal o común, según corresponda

Importante

- En caso que el postor reduzca su oferta, según lo previsto en el artículo 68 del Reglamento, debe presentar nuevamente este Anexo.*
- El postor que goce de alguna exoneración legal, debe indicar que su oferta no incluye el tributo materia de la exoneración, debiendo incluir el siguiente texto:*

“Mi oferta no incluye [CONSIGNAR EL TRIBUTO MATERIA DE LA EXONERACIÓN]”.

Importante para la Entidad

- En caso de procedimientos según relación de ítems, consignar lo siguiente:
“El postor debe presentar su oferta económica en documentos independientes, en los ítems que se presente”.*
- En caso de contrataciones que conllevan la ejecución de prestaciones accesorias, consignar lo siguiente:*

³⁸ Número estimado de días, meses, entre otros de la ejecución de la prestación, según lo establecido en las bases.

³⁹ Día, mes, entre otros, según lo establecido en las bases.

⁴⁰ El postor formula su oferta proponiendo una tarifa fija en base al periodo o unidad de tiempo establecida en las bases.

“El postor debe detallar en su oferta económica, el monto correspondiente a la prestación principal y las prestaciones accesorias”.

- *Si durante la fase de actos preparatorios, las Entidades advierten que es posible la participación de proveedores que gozan del beneficio de la exoneración del IGV prevista en la Ley N° 27037, Ley de Promoción de la Inversión en la Amazonía, consignar lo siguiente:*

*“La oferta económica de los postores que presenten la Declaración Jurada de cumplimiento de condiciones para la aplicación de la exoneración del IGV (**Anexo N° 7**), debe encontrarse dentro de los límites del valor referencial sin IGV”.*

Incluir las disposiciones, según corresponda. Una vez culminada la elaboración de las bases, las notas que no se incorporen deben ser eliminadas

Importante para la Entidad

Si durante la fase de actos preparatorios, las Entidades advierten que es posible la participación de proveedores que gozan del beneficio de la exoneración del IGV prevista en la Ley N° 27037, Ley de Promoción de la Inversión en la Amazonía, incluir el siguiente anexo:

Esta nota deberá ser eliminada una vez culminada la elaboración de las bases.

ANEXO N° 7

DECLARACIÓN JURADA DE CUMPLIMIENTO DE CONDICIONES PARA LA APLICACIÓN DE LA EXONERACIÓN DEL IGV

Señores

[CONSIGNAR ÓRGANO ENCARGADO DE LAS CONTRATACIONES O COMITÉ DE SELECCIÓN, SEGÚN CORRESPONDA]

ADJUDICACIÓN SIMPLIFICADA N° [CONSIGNAR NOMENCLATURA DEL PROCEDIMIENTO]

Presente.-

Mediante el presente el suscrito, postor y/o Representante Legal de [CONSIGNAR EN CASO DE SER PERSONA JURÍDICA], declaro bajo juramento que gozo del beneficio de la exoneración del IGV previsto en la Ley N° 27037, Ley de Promoción de la Inversión en la Amazonía, dado que cumplo con las condiciones siguientes:

- 1.- Que el domicilio fiscal de la empresa⁴¹ se encuentra ubicada en la Amazonía y coincide con el lugar establecido como sede central (donde tiene su administración y lleva su contabilidad);
- 2.- Que la empresa se encuentra inscrita en las Oficinas Registrales de la Amazonía (exigible en caso de personas jurídicas);
- 3.- Que, al menos el setenta por ciento (70%) de los activos fijos de la empresa se encuentran en la Amazonía; y
- 4.- Que la empresa no presta servicios fuera de la Amazonía.

[CONSIGNAR CIUDAD Y FECHA]

.....
Firma, Nombres y Apellidos del postor o Representante legal, según corresponda

Importante

Cuando se trate de consorcios, esta declaración jurada será presentada por cada uno de los integrantes del consorcio, salvo que se trate de consorcios con contabilidad independiente, en cuyo caso debe ser suscrita por el representante común, debiendo indicar su condición de consorcio con contabilidad independiente y el número de RUC del consorcio.

⁴¹ En el artículo 1 del "Reglamento de las Disposiciones Tributarias contenidas en la Ley de Promoción de la Inversión en la Amazonía" se define como "empresa" a las "Personas naturales, sociedades conyugales, sucesiones indivisas y personas consideradas jurídicas por la Ley del Impuesto a la Renta, generadoras de rentas de tercera categoría, ubicadas en la Amazonía. Las sociedades conyugales son aquéllas que ejerzan la opción prevista en el Artículo 16 de la Ley del Impuesto a la Renta."

ANEXO N° 8
EXPERIENCIA DEL POSTOR EN LA ESPECIALIDAD

Señores
COMITÉ DE SELECCION
ADJUDICACIÓN SIMPLIFICADA N° 03-2025-MDT/CS-1
Presente.-

Mediante el presente, el suscrito detalla la siguiente EXPERIENCIA EN LA ESPECIALIDAD:

Nº	CLIENTE	OBJETO DEL CONTRATO	Nº CONTRATO / O/S / COMPROBANTE DE PAGO	FECHA DEL CONTRATO O CP ⁴²	FECHA DE LA CONFORMIDAD DE SER EL CASO ⁴³	EXPERIENCIA PROVENIENTE ⁴⁴ DE:	MONEDA	IMPORTE ⁴⁵	TIPO DE CAMBIO VENTA ⁴⁶	MONTO FACTURADO ACUMULADO ⁴⁷
1										
2										
3										
4										
5										

⁴² Se refiere a la fecha de suscripción del contrato, de la emisión de la Orden de Servicios o de cancelación del comprobante de pago, según corresponda.

⁴³ Únicamente, cuando la fecha del perfeccionamiento del contrato, sea previa a los diez (10) años anteriores a la fecha de presentación de ofertas, caso en el cual el postor debe acreditar que la conformidad se emitió dentro de dicho periodo.

⁴⁴ Si el titular de la experiencia no es el postor, consignar si dicha experiencia corresponde a la matriz en caso que el postor sea sucursal, o fue transmitida por reorganización societaria, debiendo acompañar la documentación sustentatoria correspondiente. Al respecto, según la Opinión N° 216-2017/DTN *“Considerando que la sociedad matriz y la sucursal constituyen la misma persona jurídica, la sucursal puede acreditar como suya la experiencia de su matriz”*. Del mismo modo, según lo previsto en la Opinión N° 010-2013/DTN, *“... en una operación de reorganización societaria que comprende tanto una fusión como una escisión, la sociedad resultante podrá acreditar como suya la experiencia de la sociedad incorporada o absorbida, que se extingue producto de la fusión; asimismo, si en virtud de la escisión se transfiere un bloque patrimonial consistente en una línea de negocio completa, la sociedad resultante podrá acreditar como suya la experiencia de la sociedad escindida, correspondiente a la línea de negocio transmitida. De esta manera, la sociedad resultante podrá emplear la experiencia transmitida, como consecuencia de la reorganización societaria antes descrita, en los futuros procesos de selección en los que participe”*.

⁴⁵ Se refiere al monto del contrato ejecutado incluido adicionales y reducciones, de ser el caso.

⁴⁶ El tipo de cambio venta debe corresponder al publicado por la SBS correspondiente a la fecha de suscripción del contrato, de la emisión de la Orden de Servicios o de cancelación del comprobante de pago, según corresponda.

⁴⁷ Consignar en la moneda establecida en las bases.

N°	CLIENTE	OBJETO DEL CONTRATO	N° CONTRATO / O/S / COMPROBANTE DE PAGO	FECHA DEL CONTRATO O CP ⁴²	FECHA DE LA CONFORMIDAD DE SER EL CASO ⁴³	EXPERIENCIA PROVENIENTE ⁴⁴ DE:	MONEDA	IMPORTE ⁴⁵	TIPO DE CAMBIO VENTA ⁴⁶	MONTO FACTURADO ACUMULADO ⁴⁷
6										
7										
8										
9										
10										
...										
20										
TOTAL										

[CONSIGNAR CIUDAD Y FECHA]

.....
Firma, Nombres y Apellidos del postor o
Representante legal o común, según corresponda

ANEXO N° 9

**DECLARACIÓN JURADA
(NUMERAL 49.4 DEL ARTÍCULO 49 DEL REGLAMENTO)**

Señores
COMITÉ DE SELECCION
ADJUDICACIÓN SIMPLIFICADA N° 03-2025-MDT/CS-1
Presente.-

Mediante el presente el suscrito, postor y/o Representante Legal de [CONSIGNAR EN CASO DE SER PERSONA JURÍDICA], declaro que la experiencia que acredito de la empresa [CONSIGNAR LA DENOMINACIÓN DE LA PERSONA JURÍDICA] como consecuencia de una reorganización societaria, no se encuentra en el supuesto establecido en el numeral 49.4 del artículo 49 del Reglamento.

[CONSIGNAR CIUDAD Y FECHA]

.....
**Firma, Nombres y Apellidos del postor o
Representante legal, según corresponda**

Importante

A efectos de cautelar la veracidad de esta declaración, el postor puede verificar la información de la Relación de Proveedores Sancionados por el Tribunal de Contrataciones del Estado con Sanción Vigente en <http://portal.osce.gob.pe/mp/content/relación-de-proveedores-sancionados>.

También le asiste dicha facultad al órgano encargado de las contrataciones o al órgano de la Entidad al que se le haya asignado la función de verificación de la oferta presentada por el postor ganador de la buena pro.

Importante para la Entidad

En el caso de contratación de servicios consultoría de obra que se presten fuera de la provincia de Lima y Callao, cuyo valor referencial no supere los doscientos mil Soles (S/ 200,000.00) o en procedimientos de selección según relación de ítems cuando algún ítem no supere dicho monto, se debe considerar el siguiente anexo:

Esta nota deberá ser eliminada una vez culminada la elaboración de las bases.

ANEXO N° 10

**SOLICITUD DE BONIFICACIÓN DEL DIEZ POR CIENTO (10%) POR SERVICIOS PRESTADOS FUERA DE LA PROVINCIA DE LIMA Y CALLAO
(DE SER EL CASO, SOLO PRESENTAR ESTA SOLICITUD EN EL ÍTEM [INCLUIR EN CASO CORRESPONDA, EN PROCEDIMIENTOS POR RELACIÓN DE ÍTEMS, CONSIGNANDO EL N° DEL ÍTEM O ÍTEMS CUYO VALOR REFERENCIAL NO SUPERA LOS DOSCIENTOS MIL SOLES (S/ 200,000.00)])**

Señores
COMITÉ DE SELECCION
ADJUDICACIÓN SIMPLIFICADA N° 03-2025-MDT/CS-1
Presente.-

Mediante el presente el suscrito, postor y/o Representante Legal de [CONSIGNAR EN CASO DE SER PERSONA JURÍDICA], solicito la asignación de la bonificación del diez por ciento (10%) sobre el puntaje total en [EN EL CASO DE PROCEDIMIENTOS DE SELECCIÓN SEGÚN RELACIÓN DE ÍTEMS, CONSIGNAR EL ÍTEM O ÍTEMS, SEGÚN CORRESPONDA, EN LOS QUE SE SOLICITA LA BONIFICACIÓN] debido a que el domicilio de mi representada se encuentra ubicado en la provincia o provincia colindante donde se ejecuta la prestación.

[CONSIGNAR CIUDAD Y FECHA]

.....
Firma, Nombres y Apellidos del postor o Representante legal, según corresponda

Importante

- Para asignar la bonificación, el órgano encargado de las contrataciones o el comité de selección, según corresponda, verifica el domicilio consignado por el postor en el Registro Nacional de Proveedores (RNP).*
- Para que el postor pueda acceder a la bonificación, debe cumplir con las condiciones establecidas en el literal f) del artículo 50 del Reglamento.*

Importante

Cuando se trate de consorcios, la declaración jurada es la siguiente:

ANEXO N° 10

SOLICITUD DE BONIFICACIÓN DEL DIEZ POR CIENTO (10%) POR SERVICIOS PRESTADOS FUERA DE LA PROVINCIA DE LIMA Y CALLAO (DE SER EL CASO, SOLO PRESENTAR ESTA SOLICITUD EN EL ÍTEM [INCLUIR EN CASO CORRESPONDA, EN PROCEDIMIENTOS POR RELACIÓN DE ÍTEMS, CONSIGNANDO EL N° DEL ÍTEM O ÍTEMS CUYO VALOR REFERENCIAL NO SUPERA LOS DOSCIENTOS MIL SOLES (S/ 200,000.00)])

Señores

COMITÉ DE SELECCION

ADJUDICACIÓN SIMPLIFICADA N° 03-2025-MDT/CS-1

Presente.-

Mediante el presente el que se suscribe, [.....], representante común del consorcio [CONSIGNAR EL NOMBRE DEL CONSORCIO], solicito la asignación de la bonificación del diez por ciento (10%) sobre el puntaje total en [CONSIGNAR EL ÍTEM O ÍTEMS, SEGÚN CORRESPONDA, EN LOS QUE SE SOLICITA LA BONIFICACIÓN] debido a que los domicilios de todos los integrantes del consorcio se encuentran ubicados en la provincia o provincias colindantes donde se ejecuta la prestación.

[CONSIGNAR CIUDAD Y FECHA]

.....
**Firma, Nombres y Apellidos del representante
común del consorcio**

Importante

- *Para asignar la bonificación, el órgano encargado de las contrataciones o el comité de selección, según corresponda, verifica el domicilio consignado de los integrantes del consorcio, en el Registro Nacional de Proveedores (RNP).*
- *Para que un consorcio pueda acceder a la bonificación, cada uno de sus integrantes debe cumplir con las condiciones establecidas en el literal f) del artículo 50 del Reglamento.*

ANEXO N° 11

SOLICITUD DE BONIFICACIÓN DEL CINCO POR CIENTO (5%) POR TENER LA CONDICIÓN DE MICRO Y PEQUEÑA EMPRESA

Señores

COMITÉ DE SELECCION

ADJUDICACIÓN SIMPLIFICADA N° 03-2025-MDT/CS-1

Presente.-

Mediante el presente el suscrito, postor y/o Representante legal de [CONSIGNAR EN CASO DE SER PERSONA JURÍDICA], solicito la asignación de la bonificación del cinco por ciento (5%) sobre el puntaje total obtenido, debido a que mi representada cuenta con la condición de micro y pequeña empresa.

[CONSIGNAR CIUDAD Y FECHA]

.....
**Firma, Nombres y Apellidos del postor o
Representante legal o común, según corresponda**

Importante

- *Para asignar la bonificación, el órgano encargado de las contrataciones o comité de selección, según corresponda, verifica la página web del Ministerio de Trabajo y Promoción del Empleo en la sección consulta de empresas acreditadas en el REMYPE en el link <http://www2.trabajo.gob.pe/servicios-en-linea-2-2/>.*
- *Para que un consorcio pueda acceder a la bonificación, cada uno de sus integrantes debe cumplir con la condición de micro y pequeña empresa.*

ANEXO N° 12

**AUTORIZACIÓN DE NOTIFICACIÓN DE LA DECISIÓN DE LA ENTIDAD SOBRE LA
SOLICITUD DE AMPLIACIÓN DE PLAZO MEDIANTE MEDIOS ELECTRÓNICOS DE
COMUNICACIÓN**

(DOCUMENTO A PRESENTAR EN EL PERFECCIONAMIENTO DEL CONTRATO)

Señores
COMITÉ DE SELECCION
ADJUDICACIÓN SIMPLIFICADA N° 03-2025-MDT/CS-1
Presente.-

El que se suscribe, [.....], postor adjudicado y/o Representante Legal de [CONSIGNAR EN CASO DE SER PERSONA JURÍDICA], identificado con [CONSIGNAR TIPO DE DOCUMENTO DE IDENTIDAD] N° [CONSIGNAR NÚMERO DE DOCUMENTO DE IDENTIDAD], autorizo que durante la ejecución del contrato se me notifique al correo electrónico [INDICAR EL CORREO ELECTRÓNICO] lo siguiente:

- ✓ Notificación de la decisión de la Entidad respecto a la solicitud de ampliación de plazo.

[CONSIGNAR CIUDAD Y FECHA]

.....
**Firma, Nombres y Apellidos del postor o
Representante legal o común, según
corresponda**

Importante

La notificación de la decisión de la Entidad respecto a la solicitud de ampliación de plazo se efectúa por medios electrónicos de comunicación, siempre que se cuente con la autorización correspondiente y sea posible obtener un acuse de recibo a través del mecanismo utilizado.