

# **BASES ESTÁNDAR DE ADJUDICACIÓN SIMPLIFICADA PARA LA CONTRATACIÓN DEL SERVICIO DE CONSULTORÍA EN GENERAL**

*Aprobado mediante Directiva N° 001-2019-OSCE/CD*



**SUB DIRECCIÓN DE NORMATIVIDAD – DIRECCIÓN TÉCNICO NORMATIVA**  
**ORGANISMO SUPERVISOR DE LAS CONTRATACIONES DEL ESTADO - OSCE**

**SIMBOLOGÍA UTILIZADA:**

N°	Símbolo	Descripción
1	[ABC] / [.....]	La información solicitada dentro de los corchetes sombreados debe ser completada por la Entidad durante la elaboración de las bases.
2	[ABC] / [.....]	Es una indicación, o información que deberá ser completada por la Entidad con posterioridad al otorgamiento de la buena pro para el caso específico de la elaboración de la PROFORMA DEL CONTRATO; o por los proveedores, en el caso de los ANEXOS de la oferta.
3	<div>Importante</div> <ul style="list-style-type: none"> <li>• Abc</li> </ul>	Se refiere a consideraciones importantes a tener en cuenta por el órgano encargado de las contrataciones o el comité de selección, según corresponda y por los proveedores.
4	<div>Advertencia</div> <ul style="list-style-type: none"> <li>• Abc</li> </ul>	Se refiere a advertencias a tener en cuenta por el órgano encargado de las contrataciones o comité de selección, según corresponda y por los proveedores.
5	<div>Importante para la Entidad</div> <ul style="list-style-type: none"> <li>• Xyz</li> </ul>	Se refiere a consideraciones importantes a tener en cuenta por el órgano encargado de las contrataciones o el comité de selección, según corresponda y deben ser eliminadas una vez culminada la elaboración de las bases.

**CARACTERÍSTICAS DEL DOCUMENTO:**

Las bases estándar deben ser elaboradas en formato WORD, y deben tener las siguientes características:

N°	Características	Parámetros
1	Márgenes	Superior : 2.5 cm      Inferior: 2.5 cm Izquierda: 2.5 cm      Derecha: 2.5 cm
2	Fuente	Arial
3	Estilo de Fuente	Normal: Para el contenido en general Cursiva: Para el encabezado y pie de página Para las Consideraciones importantes (Ítem 3 del cuadro anterior)
4	Color de Fuente	Automático: Para el contenido en general Azul : Para las Consideraciones importantes (Ítem 3 del cuadro anterior)
5	Tamaño de Letra	16 : Para las dos primeras hojas de las Secciones General y Específica 11 : Para el nombre de los Capítulos. 10 : Para el cuerpo del documento en general 9 : Para el encabezado y pie de página Para el contenido de los cuadros, pudiendo variar, según la necesidad 8 : Para las Notas al pie
6	Alineación	Justificada: Para el contenido en general y notas al pie. Centrada : Para la primera página, los títulos de las Secciones y nombres de los Capítulos)
7	Interlineado	Sencillo
8	Espaciado	Anterior : 0 Posterior : 0
9	Subrayado	Para los nombres de las Secciones y para resaltar o hacer hincapié en algún concepto

**INSTRUCCIONES DE USO:**

- Una vez registrada la información solicitada dentro de los corchetes sombreados en gris, el texto deberá quedar en letra tamaño 10, con estilo normal, sin formato de negrita y sin sombrear.
- La nota **IMPORTANTE** no puede ser modificada ni eliminada en la Sección General. En el caso de la Sección Específica debe seguirse la instrucción que se indica en dicha nota.

Elaboradas en enero de 2019

Modificadas en marzo, junio y diciembre de 2019, julio 2020, julio y diciembre 2021, junio y octubre de 2022

**BASES ESTÁNDAR DE ADJUDICACIÓN SIMPLIFICADA  
PARA LA CONTRATACIÓN DEL SERVICIO DE  
CONSULTORÍA EN GENERAL<sup>1</sup>**

**ADJUDICACIÓN SIMPLIFICADA N° 07-2023-MDS-CS**

**AS N° 07-2023-MDS-CS**

**I CONVOCATORIA**

**CONTRATACIÓN DEL SERVICIO DE CONSULTORÍA**

**SERVICIO DE ELABORACION DEL ESTUDIO DE PRE  
INVERSIÓN PARA EL PROYECTO DE MEJORAMIENTO  
DEL SERVICIO DE EDUCACIÓN SECUNDARIA EN I.E.  
SANTA ROSA DE CENTRO POBLADO SARAYUYO DEL  
DISTRITO DE SUYO DE LA PROVINCIA DE AYABACA DEL  
DEPARTAMENTO DE PIURA**

---

<sup>1</sup> Estas Bases se utilizarán para la contratación del servicio de consultoría en general. Para tal efecto, se deberá tener en cuenta la siguiente definición:

**Consultoría en general:** Servicios profesionales altamente calificados.

## **DEBER DE COLABORACIÓN**

La Entidad y todo proveedor que se someta a las presentes Bases, sea como participante, postor y/o contratista, deben conducir su actuación conforme a los principios previstos en la Ley de Contrataciones del Estado.

En este contexto, se encuentran obligados a prestar su colaboración al OSCE y a la Secretaría Técnica de la Comisión de Defensa de la Libre Competencia del INDECOPI, en todo momento según corresponda a sus competencias, a fin de comunicar presuntos casos de fraude, colusión y corrupción por parte de los funcionarios y servidores de la Entidad, así como los proveedores y demás actores que participan en el proceso de contratación.

De igual forma, deben poner en conocimiento del OSCE y a la Secretaría Técnica de la Comisión de Defensa de la Libre Competencia del INDECOPI los indicios de conductas anticompetitivas que se presenten durante el proceso de contratación, en los términos del Decreto Legislativo N° 1034, "Ley de Represión de Conductas Anticompetitivas", o norma que la sustituya, así como las demás normas de la materia.

La Entidad y todo proveedor que se someta a las presentes Bases, sea como participante, postor y/o contratista del proceso de contratación deben permitir al OSCE o a la Secretaría Técnica de la Comisión de Defensa de la Libre Competencia del INDECOPI el acceso a la información referida a las contrataciones del Estado que sea requerida, prestar testimonio o absolución de posiciones que se requieran, entre otras formas de colaboración.

## **SECCIÓN GENERAL**

### **DISPOSICIONES COMUNES DEL PROCEDIMIENTO DE SELECCIÓN**

(ESTA SECCIÓN NO DEBE SER MODIFICADA EN NINGÚN EXTREMO, BAJO SANCIÓN DE NULIDAD)

## CAPÍTULO I ETAPAS DEL PROCEDIMIENTO DE SELECCIÓN

### 1.1. REFERENCIAS

Cuando en el presente documento se mencione la palabra Ley, se entiende que se está haciendo referencia a la Ley N° 30225, Ley de Contrataciones del Estado, y cuando se mencione la palabra Reglamento, se entiende que se está haciendo referencia al Reglamento de la Ley de Contrataciones del Estado aprobado por Decreto Supremo N° 344-2018-EF.

Las referidas normas incluyen sus respectivas modificaciones, de ser el caso.

### 1.2. CONVOCATORIA

Se realiza a través de su publicación en el SEACE de conformidad con lo señalado en el artículo 54 del Reglamento, en la fecha señalada en el calendario del procedimiento de selección, debiendo adjuntar las bases y resumen ejecutivo.

### 1.3. REGISTRO DE PARTICIPANTES

El registro de participantes se realiza conforme al artículo 55 del Reglamento. En el caso de un consorcio, basta que se registre uno (1) de sus integrantes.

#### Importante

- *Para registrarse como participante en un procedimiento de selección convocado por las Entidades del Estado Peruano, es necesario que los proveedores cuenten con inscripción vigente y estar habilitados ante el Registro Nacional de Proveedores (RNP) que administra el Organismo Supervisor de las Contrataciones del Estado (OSCE). Para obtener mayor información, se puede ingresar a la siguiente dirección electrónica: [www.rnp.gob.pe](http://www.rnp.gob.pe).*
- *Los proveedores que deseen registrar su participación deben ingresar al SEACE utilizando su Certificado SEACE (usuario y contraseña). Asimismo, deben observar las instrucciones señaladas en el documento de orientación "Guía para el registro de participantes electrónico" publicado en <https://www2.seace.gob.pe/>.*
- *En caso los proveedores no cuenten con inscripción vigente en el RNP y/o se encuentren inhabilitados o suspendidos para ser participantes, postores y/o contratistas, el SEACE restringirá su registro, quedando a potestad de estos intentar nuevamente registrar su participación en el procedimiento de selección en cualquier otro momento, dentro del plazo establecido para dicha etapa, siempre que haya obtenido la vigencia de su inscripción o quedado sin efecto la sanción que le impuso el Tribunal de Contrataciones del Estado.*

### 1.4. FORMULACIÓN DE CONSULTAS Y OBSERVACIONES A LAS BASES

La formulación de consultas y observaciones a las bases se efectúa de conformidad con lo establecido en los numerales 72.1 y 72.2 del artículo 72 del Reglamento, así como el literal a) del artículo 89 del Reglamento.

#### Importante

*No pueden formularse consultas ni observaciones respecto del contenido de una ficha de homologación aprobada. Las consultas y observaciones que se formulen sobre el particular, se tienen como no presentadas.*

### 1.5. ABSOLUCIÓN DE CONSULTAS, OBSERVACIONES E INTEGRACIÓN DE BASES

La absolución de consultas, observaciones e integración de las bases se realizan conforme a las disposiciones previstas en el numeral 72.4 del artículo 72 y el literal a) del artículo 89 del Reglamento.

#### Importante

- *No se absolverán consultas y observaciones a las bases que se presenten en forma física.*
- *Cuando exista divergencia entre lo indicado en el pliego de absolución de consultas y observaciones y la integración de bases, prevalece lo absuelto en el referido pliego; sin perjuicio, del deslinde de responsabilidades correspondiente.*

### 1.6. FORMA DE PRESENTACIÓN DE OFERTAS

Las ofertas se presentan conforme lo establecido en el artículo 59 y en el artículo 90 del Reglamento.

Las declaraciones juradas, formatos o formularios previstos en las bases que conforman la oferta deben estar debidamente firmados por el postor (firma manuscrita o digital, según la Ley N° 27269, Ley de Firmas y Certificados Digitales<sup>2</sup>). Los demás documentos deben ser visados por el postor. En el caso de persona jurídica, por su representante legal, apoderado o mandatario designado para dicho fin y, en el caso de persona natural, por este o su apoderado. No se acepta el pegado de la imagen de una firma o visto. Las ofertas se presentan foliadas.

#### Importante

- *Los formularios electrónicos que se encuentran en el SEACE y que los proveedores deben llenar para presentar sus ofertas, tienen carácter de declaración jurada.*
- *En caso la información contenida en los documentos escaneados que conforman la oferta no coincida con lo declarado a través del SEACE, prevalece la información declarada en los documentos escaneados.*
- *No se tomarán en cuenta las ofertas que se presenten en físico a la Entidad.*

### 1.7. PRESENTACIÓN Y APERTURA DE OFERTAS

El participante presentará su oferta de manera electrónica a través del SEACE, desde las 00:01 horas hasta las 23:59 horas del día establecido para el efecto en el cronograma del procedimiento; adjuntando el archivo digitalizado que contenga los documentos que conforman la oferta de acuerdo a lo requerido en las bases.

El participante debe verificar antes de su envío, bajo su responsabilidad, que el archivo pueda ser descargado y su contenido sea legible.

#### Importante

*Los integrantes de un consorcio no pueden presentar ofertas individuales ni conformar más de un consorcio en un procedimiento de selección, o en un determinado ítem cuando se trate de procedimientos de selección según relación de ítems.*

En la apertura electrónica de la oferta técnica, el órgano encargado de las contrataciones o el comité de selección, según corresponda, verifica la presentación de lo exigido en la sección específica de las bases de conformidad con el numeral 81.2 del artículo 81 del Reglamento y

<sup>2</sup> Para mayor información sobre la normativa de firmas y certificados digitales ingresar a: <https://www.indecopi.gob.pe/web/firmas-digitales/firmar-y-certificados-digitales>

determina si las ofertas responden a las características y/o requisitos y condiciones de los Términos de Referencia, detallados en la sección específica de las bases. De no cumplir con lo requerido, la oferta se considera no admitida.

## 1.8. CALIFICACIÓN Y EVALUACIÓN DE LAS OFERTAS

La calificación y evaluación de los postores se realiza conforme los requisitos de calificación y factores de evaluación que se indican en la sección específica de las bases.

La evaluación técnica y económica se realiza sobre la base de:

Oferta técnica : 100 puntos  
Oferta económica : 100 puntos

### 1.8.1 CALIFICACIÓN DE LAS OFERTAS TÉCNICAS

La calificación de las ofertas técnicas se realiza conforme a lo establecido en el numeral 82.1 del artículo 82 del Reglamento.

### 1.8.2 EVALUACIÓN DE LAS OFERTAS TÉCNICAS

La evaluación de las ofertas técnicas se realiza conforme a lo establecido en los numerales 82.2 y 82.3 del artículo 82 del Reglamento.

### 1.8.3 APERTURA Y EVALUACIÓN DE OFERTAS ECONÓMICAS

El órgano encargado de las contrataciones o el comité de selección, según corresponda, evalúa las ofertas económicas y determina el puntaje total de las ofertas de conformidad con el artículo 83 del Reglamento así como los coeficientes de ponderación previstos en la sección específica de las bases.

#### Importante

*En el caso de contratación de consultorías que se presten fuera de la provincia de Lima y Callao, cuyo valor estimado no supere los doscientos mil Soles (S/ 200,000.00), a solicitud del postor se asigna una bonificación equivalente al diez por ciento (10%) sobre el puntaje total obtenido por los postores con domicilio en la provincia donde prestará el servicio, o en las provincias colindantes, sean o no pertenecientes al mismo departamento o región. El domicilio es el consignado en la constancia de inscripción ante el RNP<sup>3</sup>. Lo mismo aplica en el caso de procedimientos de selección por relación de ítems, cuando algún ítem no supera el monto señalado anteriormente.*

## 1.9. SUBSANACIÓN DE LAS OFERTAS

La subsanación de las ofertas se sujeta a lo establecido en el artículo 60 del Reglamento. El plazo que se otorgue para la subsanación no puede ser inferior a un (1) día hábil.

La solicitud de subsanación se realiza de manera electrónica a través del SEACE y será remitida al correo electrónico consignado por el postor al momento de realizar su inscripción en el RNP, siendo su responsabilidad el permanente seguimiento de las notificaciones a dicho correo. La notificación de la solicitud se entiende efectuada el día de su envío al correo electrónico.

<sup>3</sup> La constancia de inscripción electrónica se visualizará en el portal web del Registro Nacional de Proveedores: [www.rnp.gob.pe](http://www.rnp.gob.pe)



La presentación de las subsanaciones se realiza a través del SEACE. No se tomará en cuenta la subsanación que se presente en físico a la Entidad.

#### **1.10. OTORGAMIENTO DE LA BUENA PRO**

La buena pro se otorga luego de la evaluación correspondiente según lo indicado en el numeral 1.8.3 de la presente sección.

Previo al otorgamiento de la buena pro, el órgano encargado de las contrataciones o el comité de selección, según corresponda, aplica lo dispuesto en el artículo 68 del Reglamento, sobre el rechazo de las ofertas, de ser el caso.

En el supuesto que dos (2) o más ofertas empaten, el otorgamiento de la buena pro se efectúa observando estrictamente el orden señalado en el numeral 91.2 del artículo 91 del Reglamento.

El desempate mediante sorteo se realiza de manera electrónica a través del SEACE.

Definida la oferta ganadora, el órgano encargado de las contrataciones o el comité de selección, según corresponda, otorga la buena pro, mediante su publicación en el SEACE, incluyendo el cuadro comparativo y las actas debidamente motivadas de los resultados de la admisión, no admisión, calificación, descalificación, evaluación, rechazo y el otorgamiento de la buena pro.

#### **1.11. CONSENTIMIENTO DE LA BUENA PRO**

Cuando se hayan presentado dos (2) o más ofertas, el consentimiento de la buena pro se produce a los cinco (5) días hábiles siguientes de la notificación de su otorgamiento, sin que los postores hayan ejercido el derecho de interponer el recurso de apelación.

En caso que se haya presentado una sola oferta, el consentimiento de la buena pro se produce el mismo día de la notificación de su otorgamiento.

El consentimiento del otorgamiento de la buena pro se publica en el SEACE al día hábil siguiente de producido.

##### **Importante**

*Una vez consentido el otorgamiento de la buena pro, el órgano encargado de las contrataciones o el órgano de la Entidad al que se haya asignado tal función realiza la verificación de la oferta presentada por el postor ganador de la buena pro conforme lo establecido en el numeral 64.6 del artículo 64 del Reglamento.*

## CAPÍTULO II

### SOLUCIÓN DE CONTROVERSIAS DURANTE EL PROCEDIMIENTO DE SELECCIÓN

#### 2.1. RECURSO DE APELACIÓN

A través del recurso de apelación se pueden impugnar los actos dictados durante el desarrollo del procedimiento de selección hasta antes del perfeccionamiento del contrato.

El recurso de apelación se presenta ante la Entidad convocante, y es conocido y resuelto por su Titular, cuando el valor estimado sea igual o menor a cincuenta (50) UIT. Cuando el valor estimado sea mayor a dicho monto, el recurso de apelación se presenta ante y es resuelto por el Tribunal de Contrataciones del Estado.

En los procedimientos de selección según relación de ítems, el valor estimado total del procedimiento determina ante quién se presenta el recurso de apelación.

Los actos que declaren la nulidad de oficio, la cancelación del procedimiento de selección y otros actos emitidos por el Titular de la Entidad que afecten la continuidad de este, se impugnan ante el Tribunal de Contrataciones del Estado.

#### Importante

- *Una vez otorgada la buena pro, el órgano encargado de las contrataciones o el comité de selección, según corresponda, está en la obligación de permitir el acceso de los participantes y postores al expediente de contratación, salvo la información calificada como secreta, confidencial o reservada por la normativa de la materia, a más tardar dentro del día siguiente de haberse solicitado por escrito.*
- *A efectos de recoger la información de su interés, los postores pueden valerse de distintos medios, tales como: (i) la lectura y/o toma de apuntes, (ii) la captura y almacenamiento de imágenes, e incluso (iii) pueden solicitar copia de la documentación obrante en el expediente, siendo que, en este último caso, la Entidad deberá entregar dicha documentación en el menor tiempo posible, previo pago por tal concepto.*
- *El recurso de apelación se presenta ante la Mesa de Partes del Tribunal o ante las oficinas desconcentradas del OSCE o en la Unidad de Trámite Documentario de la Entidad, según corresponda.*

#### 2.2. PLAZOS DE INTERPOSICIÓN DEL RECURSO DE APELACIÓN

La apelación contra el otorgamiento de la buena pro o contra los actos dictados con anterioridad a ella se interpone dentro de los cinco (5) días hábiles siguientes de haberse notificado el otorgamiento de la buena pro.

La apelación contra los actos dictados con posterioridad al otorgamiento de la buena pro, contra la declaración de nulidad, cancelación y declaratoria de desierto del procedimiento, se interpone dentro de los cinco (5) días hábiles siguientes de haberse tomado conocimiento del acto que se desea impugnar.

### CAPÍTULO III DEL CONTRATO

#### 3.1. PERFECCIONAMIENTO DEL CONTRATO

Los plazos y el procedimiento para perfeccionar el contrato se realiza conforme a lo indicado en el artículo 141 del Reglamento.

Para perfeccionar el contrato, el postor ganador de la buena pro debe presentar los documentos señalados en el artículo 139 del Reglamento y los previstos en la sección específica de las bases.

#### 3.2. GARANTÍAS

Las garantías que deben otorgar los postores y/o contratistas, según corresponda, son las de fiel cumplimiento del contrato y por los adelantos.

##### 3.2.1. GARANTÍA DE FIEL CUMPLIMIENTO

Como requisito indispensable para perfeccionar el contrato, el postor ganador debe entregar a la Entidad la garantía de fiel cumplimiento del mismo por una suma equivalente al diez por ciento (10%) del monto del contrato original. Esta se mantiene vigente hasta la conformidad de la recepción de la prestación a cargo del contratista.

##### 3.2.2. GARANTÍA DE FIEL CUMPLIMIENTO POR PRESTACIONES ACCESORIAS

En las contrataciones que conllevan la ejecución de prestaciones accesorias, tales como mantenimiento, reparación o actividades afines, se otorga una garantía adicional por una suma equivalente al diez por ciento (10%) del monto del contrato de la prestación accesorio, la misma que debe ser renovada periódicamente hasta el cumplimiento total de las obligaciones garantizadas.

##### Importante

- *En los contratos cuyos montos sean iguales o menores a doscientos mil Soles (S/200,000.00), no corresponde presentar garantía de fiel cumplimiento de contrato ni garantía de fiel cumplimiento por prestaciones accesorias. Dicha excepción también aplica a los contratos derivados de procedimientos de selección por relación de ítems, cuando el monto del ítem adjudicado o la sumatoria de los montos de los ítems adjudicados no superen el monto señalado anteriormente, conforme a lo dispuesto en el literal a) del artículo 152 del Reglamento.*
- *En los contratos de consultoría en general que celebren las Entidades con las micro y pequeñas empresas, estas últimas pueden otorgar como garantía de fiel cumplimiento el diez por ciento (10%) del monto del contrato, porcentaje que es retenido por la Entidad durante la primera mitad del número total de pagos a realizarse, de forma prorrateada en cada pago, con cargo a ser devuelto a la finalización del mismo, conforme lo establecen los numerales 149.4 y 149.5 del artículo 149 del Reglamento y el numeral 151.2 del artículo 151 del Reglamento.*

##### 3.2.3. GARANTÍA POR ADELANTO

En caso se haya previsto en la sección específica de las bases la entrega de adelantos, el contratista debe presentar una garantía emitida por idéntico monto conforme a lo estipulado en el artículo 153 del Reglamento.

### 3.3. REQUISITOS DE LAS GARANTÍAS

Las garantías que se presenten deben ser incondicionales, solidarias, irrevocables y de realización automática en el país, al solo requerimiento de la Entidad. Asimismo, deben ser emitidas por empresas que se encuentren bajo la supervisión directa de la Superintendencia de Banca, Seguros y Administradoras Privadas de Fondos de Pensiones y que cuenten con clasificación de riesgo B o superior. Asimismo, deben estar autorizadas para emitir garantías; o estar consideradas en la última lista de bancos extranjeros de primera categoría que periódicamente publica el Banco Central de Reserva del Perú.

#### **Importante**

*Corresponde a la Entidad verificar que las garantías presentadas por el postor ganador de la buena pro y/o contratista cumplan con los requisitos y condiciones necesarios para su aceptación y eventual ejecución, sin perjuicio de la determinación de las responsabilidades funcionales que correspondan.*

#### **Advertencia**

*Los funcionarios de las Entidades no deben aceptar garantías emitidas bajo condiciones distintas a las establecidas en el presente numeral, debiendo tener en cuenta lo siguiente:*

*1. La clasificadora de riesgo que asigna la clasificación a la empresa que emite la garantía debe encontrarse listada en el portal web de la SBS (<http://www.sbs.gob.pe/sistema-financiero/clasificadoras-de-riesgo>).*

*2. Se debe identificar en la página web de la clasificadora de riesgo respectiva, cuál es la clasificación vigente de la empresa que emite la garantía, considerando la vigencia a la fecha de emisión de la garantía.*

*3. Para fines de lo establecido en el artículo 148 del Reglamento, la clasificación de riesgo B, incluye las clasificaciones B+ y B.*

*4. Si la empresa que otorga la garantía cuenta con más de una clasificación de riesgo emitida por distintas empresas listadas en el portal web de la SBS, bastará que en una de ellas cumpla con la clasificación mínima establecida en el Reglamento.*

*En caso exista alguna duda sobre la clasificación de riesgo asignada a la empresa emisora de la garantía, se deberá consultar a la clasificadora de riesgos respectiva.*

*De otro lado, además de cumplir con el requisito referido a la clasificación de riesgo, a efectos de verificar si la empresa emisora se encuentra autorizada por la SBS para emitir garantías, debe revisarse el portal web de dicha Entidad (<http://www.sbs.gob.pe/sistema-financiero/relacion-de-empresas-que-se-encuentran-autorizadas-a-emitar-cartas-fianza>).*

*Los funcionarios competentes deben verificar la autenticidad de la garantía a través de los mecanismos establecidos (consulta web, teléfono u otros) por la empresa emisora.*

### 3.4. EJECUCIÓN DE GARANTÍAS

La Entidad puede solicitar la ejecución de las garantías conforme a los supuestos contemplados en el artículo 155 del Reglamento.

### 3.5. ADELANTOS

La Entidad puede entregar adelantos directos al contratista, los que en ningún caso exceden en conjunto del treinta por ciento (30%) del monto del contrato original, siempre que ello haya sido previsto en la sección específica de las bases.

### 3.6. PENALIDADES

#### 3.6.1. PENALIDAD POR MORA EN LA EJECUCIÓN DE LA PRESTACIÓN

En caso de retraso injustificado del contratista en la ejecución de las prestaciones objeto del contrato, la Entidad le aplica automáticamente una penalidad por mora por cada día de atraso, de conformidad con el artículo 162 del Reglamento.

#### 3.6.2. OTRAS PENALIDADES

La Entidad puede establecer penalidades distintas a la mencionada en el numeral precedente, según lo previsto en el artículo 163 del Reglamento y lo indicado en la sección específica de las bases.

Estos dos tipos de penalidades se calculan en forma independiente y pueden alcanzar cada una un monto máximo equivalente al diez por ciento (10%) del monto del contrato vigente, o de ser el caso, del ítem que debió ejecutarse.

### 3.7. INCUMPLIMIENTO DEL CONTRATO

Las causales para la resolución del contrato, serán aplicadas de conformidad con el artículo 36 de la Ley y 164 del Reglamento.

### 3.8. PAGOS

El pago se realiza después de ejecutada la respectiva prestación, pudiendo contemplarse pagos a cuenta, según la forma establecida en la sección específica de las bases o en el contrato.

La Entidad paga las contraprestaciones pactadas a favor del contratista dentro de los diez (10) días calendario siguientes de otorgada la conformidad de los servicios, siempre que se verifiquen las condiciones establecidas en el contrato para ello, bajo responsabilidad del funcionario competente.

La conformidad se emite en un plazo máximo de quince (15) días, bajo responsabilidad del funcionario que debe emitir la conformidad.

En el caso que se haya suscrito contrato con un consorcio, el pago se realizará de acuerdo a lo que se indique en el contrato de consorcio.

#### **Advertencia**

*En caso de retraso en los pagos a cuenta o pago final por parte de la Entidad, salvo que se deba a caso fortuito o fuerza mayor, esta reconoce al contratista los intereses legales correspondientes, de conformidad con el artículo 39 de la Ley y 171 del Reglamento, debiendo repetir contra los responsables de la demora injustificada.*

### 3.9. DISPOSICIONES FINALES

Todos los demás aspectos del presente procedimiento no contemplados en las bases se regirán supletoriamente por la Ley y su Reglamento, así como por las disposiciones legales vigentes.

## **SECCIÓN ESPECÍFICA**

### **CONDICIONES ESPECIALES DEL PROCEDIMIENTO DE SELECCIÓN**

(EN ESTA SECCIÓN LA ENTIDAD DEBERÁ COMPLETAR LA INFORMACIÓN EXIGIDA, DE ACUERDO A LAS INSTRUCCIONES INDICADAS)

## CAPÍTULO I GENERALIDADES

### 1.1. ENTIDAD CONVOCANTE

Nombre : MUNICIPALIDAD DISTRITAL DE SUYO  
RUC N° : 20161411605  
Domicilio Legal : Jirón Leoncio Prado S/N (Plaza de Armas) Suyo-Ayabaca Piura  
Teléfono : -  
Correo Electrónico : logistica@munisuyo.gob.pe

### 1.2. OBJETO DE LA CONVOCATORIA

El presente procedimiento de selección tiene por objeto la contratación del servicio de consultoría de ELABORACIÓN DEL ESTUDIO DE PRE INVERSIÓN PARA EL PROYECTO DE MEJORAMIENTO DEL SERVICIO DE EDUCACIÓN SECUNDARIA EN I.E. SANTA ROSA DE CENTRO POBLADO DE SARAYUYO DEL DISTRITO DE SUYO DE LA PROVINCIA DE AYABACA DEL DEPARTAMENTO DE PIURA.

### 1.3. EXPEDIENTE DE CONTRATACIÓN

El expediente de contratación fue aprobado mediante RESOLUCIÓN DE ALCALDÍA N° 479-2023-MDS/A el 22 de noviembre del 2023.

### 1.4. FUENTE DE FINANCIAMIENTO

RECURSOS DETERMINADOS

#### Importante

*La fuente de financiamiento debe corresponder a aquella prevista en la Ley de Equilibrio Financiero del Presupuesto del Sector Público del año fiscal en el cual se convoca el procedimiento de selección.*

### 1.5. SISTEMA DE CONTRATACIÓN

El presente procedimiento se rige por el sistema de SUMA ALZADA, de acuerdo con lo establecido en el expediente de contratación respectivo.

### 1.6. ALCANCES DEL REQUERIMIENTO

El alcance de la prestación está definido en el Capítulo III de la presente sección de las bases.

### 1.7. PLAZO DE PRESTACIÓN DEL SERVICIO DE CONSULTORÍA

Los servicios de consultoría materia de la presente convocatoria se prestarán en el plazo de 60 (SESENTA), en concordancia con lo establecido en el expediente de contratación.

## 1.8. COSTO DE REPRODUCCIÓN Y ENTREGA DE BASES

Los participantes registrados tienen el derecho de recabar un ejemplar de las bases, para cuyo efecto deben cancelar S/5.00 (Cinco con 00/100 Soles) en Caja de la Entidad.

### Importante

*El costo de entrega de un ejemplar de las bases no puede exceder el costo de su reproducción.*

## 1.9. BASE LEGAL

- Ley N° 31638. Ley de Presupuesto del Sector Público para el Año Fiscal 2023.
- Ley N° 31639 Ley de Equilibrio Financiero del Presupuesto del Sector Público del año fiscal 2023.
- Ley N° 31640. Ley de Endeudamiento del Sector Público para el Año Fiscal 2023.
- Ley N° 30225 – Ley de Contrataciones del Estado.
- Decreto Supremo N° 082-2019-EF que aprueba el TUO de la Ley N° 30225 – Ley de Contrataciones del Estado.
- Decreto Supremo N° 344-2018-EF que aprueba el Reglamento de la Ley N° 30225 – Ley de Contrataciones del Estado, modificado por Decreto Supremo N° 377-2019-EF.
- Decreto Supremo N° 234-2022-EF que modifica el Reglamento de la Ley N° 30225, Ley de Contrataciones del Estado, aprobado mediante Decreto Supremo N° 344-2018-EF y dicta otras disposiciones.
- Bases Estándar de la Directiva N° 003-2022-OSCE/CD, aprobada por la Resolución N° 210-2022-OSCE/PRE.
- Ley N° 27806 – Ley de Transferencia y Acceso a la Información Pública.
- Ley N° 279927 Ley que modifica la Ley N° 27806 – Ley de Transferencia y Acceso a la Información Pública.
- Ley N° 27444 – Ley del Procedimiento Administrativo General. – Texto Único Ordenado de la Ley N° 27806, Ley de Transferencia y de Acceso a la Información Pública, aprobado por Decreto Supremo N° 043-2003-PCM.
- RESOLUCIÓN N° 112-2022-OSCE/PRE QUE MODIFICA LAS BASES ESTÁNDAR DE LA DIRECTIVA N° 001-2019-OSCE/CD.
- DECRETO DE URGENCIA N° 020-2022, DECRETO DE URGENCIA QUE ESTABLECE MEDIDAS EXTRAORDINARIAS Y COMPLEMENTARIAS, DURANTE EL AÑO FISCAL 2022, PARA LA REACTIVACIÓN ECONÓMICA EN EL MARCO DEL SISTEMA NACIONAL DE ABASTECIMIENTO.
- Ley N° 29973 – Ley General de la Persona con Discapacidad.
- Texto Único Ordenado de la Ley de Promoción de la Competitividad, Formalización y Desarrollo de la Micro y Pequeña Empresa y del acceso al Empleo Decente, Ley MYPE, aprobado por Decreto Supremo N° 007-2008-TR.
- Código Civil.
- Comunicados del OSCE
- Directivas y Opiniones del OSCE.
- Cualquier otra disposición legal vigente que permita desarrollar el objeto de la convocatoria, que no contravenga lo regulado por la Ley de Contrataciones del Estado.

Las referidas normas incluyen sus respectivas modificaciones, de ser el caso.



## CAPÍTULO II DEL PROCEDIMIENTO DE SELECCIÓN

### 2.1. CALENDARIO DEL PROCEDIMIENTO DE SELECCIÓN

Según el cronograma de la ficha de selección de la convocatoria publicada en el SEACE.

#### Importante

*De conformidad con la vigesimosegunda Disposición Complementaria Final del Reglamento, en caso la Entidad (Ministerios y sus organismos públicos, programas o proyectos adscritos) haya difundido el requerimiento a través del SEACE siguiendo el procedimiento establecido en dicha disposición, no procede formular consultas u observaciones al requerimiento.*

### 2.2. CONTENIDO DE LAS OFERTAS

#### 2.2.1. OFERTA TÉCNICA

La oferta contendrá, además de un índice de documentos<sup>4</sup>, la siguiente documentación:

##### 2.2.1.1. Documentación de presentación obligatoria

#### A. Documentos para la admisión de la oferta

a.1) Declaración jurada de datos del postor. (**Anexo N° 1**)

a.2) Documento que acredite la representación de quien suscribe la oferta.

En caso de persona jurídica, copia del certificado de vigencia de poder del representante legal, apoderado o mandatario designado para tal efecto.

En caso de persona natural, copia del documento nacional de identidad o documento análogo, o del certificado de vigencia de poder otorgado por persona natural, del apoderado o mandatario, según corresponda.

En el caso de consorcios, este documento debe ser presentado por cada uno de los integrantes del consorcio que suscriba la promesa de consorcio, según corresponda.

#### Advertencia

*De acuerdo con el artículo 4 del Decreto Legislativo N° 1246, las Entidades están prohibidas de exigir a los administrados o usuarios la información que puedan obtener directamente mediante la interoperabilidad a que se refieren los artículos 2 y 3 de dicho Decreto Legislativo. En esa medida, si la Entidad es usuaria de la Plataforma de Interoperabilidad del Estado – PIDE<sup>5</sup> y siempre que el servicio web se encuentre activo en el Catálogo de Servicios de dicha plataforma, no corresponderá exigir el certificado de vigencia de poder y/o documento nacional de identidad.*

a.3) Declaración jurada de acuerdo con el literal b) del artículo 52 del Reglamento. (**Anexo N° 2**)

<sup>4</sup> La omisión del índice no determina la no admisión de la oferta.

<sup>5</sup> Para mayor información de las Entidades usuarias y del Catálogo de Servicios de la Plataforma de Interoperabilidad del Estado – PIDE ingresar al siguiente enlace <https://www.gobiernodigital.gob.pe/interoperabilidad/>

- a.4) Declaración jurada de cumplimiento de los Términos de Referencia contenidos en el numeral 3.1 del Capítulo III de la presente sección. (**Anexo N° 3**)
- a.5) Declaración jurada de plazo de prestación del servicio de consultoría. (**Anexo N° 4**).
- a.6) Carta de compromiso del personal clave con firma legalizada, según lo previsto en el numeral 3.1 del Capítulo III de la presente sección. (**Anexo N° 5**)
- a.7) Promesa de consorcio con firmas legalizadas, de ser el caso, en la que se consigne los integrantes, el representante común, el domicilio común y las obligaciones a las que se compromete cada uno de los integrantes del consorcio así como el porcentaje equivalente a dichas obligaciones. (**Anexo N° 6**)

#### **Importante**

*El órgano encargado de las contrataciones o el comité de selección, según corresponda, verifica la presentación de los documentos requeridos. De no cumplir con lo requerido, la oferta se considera no admitida.*

### **B. Documentos para acreditar los requisitos de calificación**

Incorporar en la oferta los documentos que acreditan los “**Requisitos de Calificación**” que se detallan en el numeral 3.2 del Capítulo III de la presente sección de las bases.

#### **2.2.1.2. Documentación de presentación facultativa:**

- a) En el caso de microempresas y pequeñas empresas integradas por personas con discapacidad, o en el caso de consorcios conformados en su totalidad por estas empresas, deben presentar la constancia o certificado con el cual acredite su inscripción en el Registro de Empresas Promocionales para Personas con Discapacidad<sup>6</sup>.
- b) Incorporar en la oferta los documentos que acreditan los “**Factores de Evaluación**” establecidos en el Capítulo IV de la presente sección de las bases, a efectos de obtener el puntaje previsto en dicho Capítulo para cada factor.
- c) Solicitud de bonificación por tener la condición de micro y pequeña empresa. (**Anexo N° 13**)

#### **Advertencia**

*El órgano encargado de las contrataciones o el comité de selección, según corresponda, no podrá exigir al postor la presentación de documentos que no hayan sido indicados en los acápites “Documentos para la admisión de la oferta”, “Requisitos de calificación” y “Factores de evaluación”.*

### **2.2.2. OFERTA ECONÓMICA**

La oferta económica expresada en SOLES. Adjuntar obligatoriamente el **Anexo N° 7**.

El monto total de la oferta económica y los subtotales que lo componen deben ser expresados con dos (2) decimales. Los precios unitarios o tarifas pueden ser expresados con más de dos (2) decimales.

<sup>6</sup> Dicho documento se tendrá en consideración en caso de empate, conforme a lo previsto en el artículo 91 del Reglamento.

**Importante**

*La estructura de costos o análisis de precios, se presenta para el perfeccionamiento del contrato, de ser el caso.*

### 2.3. DETERMINACIÓN DEL PUNTAJE TOTAL DE LAS OFERTAS

Una vez evaluadas las ofertas técnica y económica se procederá a determinar el puntaje total de las mismas.

El puntaje total de las ofertas es el promedio ponderado de ambas evaluaciones, obtenido de la aplicación de la siguiente fórmula:

$$PTPi = c_1 PT_i + c_2 Pe_i$$

Donde:

PTPi = Puntaje total del postor i  
PTi = Puntaje por evaluación técnica del postor i  
Pei = Puntaje por evaluación económica del postor i  
c<sub>1</sub> = Coeficiente de ponderación para la evaluación técnica.  
c<sub>2</sub> = Coeficiente de ponderación para la evaluación económica.

**Se aplicarán las siguientes ponderaciones:**

c<sub>1</sub> = 0.80  
c<sub>2</sub> = 0.20

Donde: c<sub>1</sub> + c<sub>2</sub> = 1.00

### 2.4. PRESENTACIÓN DEL RECURSO DE APELACIÓN

“El recurso de apelación se presenta ante la Unidad de Trámite Documentario de la Entidad.

En caso el participante o postor opte por presentar recurso de apelación y por otorgar la garantía mediante depósito en cuenta bancaria, se debe realizar el abono en:

N ° de Cuenta : 00671123751  
Banco : BANCO DE LA NACIÓN  
N° CCI<sup>7</sup> : [.....]

### 2.5. REQUISITOS PARA PERFECCIONAR EL CONTRATO

El postor ganador de la buena pro debe presentar los siguientes documentos para perfeccionar el contrato:

- Garantía de fiel cumplimiento del contrato.
- Garantía de fiel cumplimiento por prestaciones accesorias, de ser el caso.
- Contrato de consorcio con firmas legalizadas ante Notario de cada uno de los integrantes, de ser el caso.
- Código de cuenta interbancaria (CCI) o, en el caso de proveedores no domiciliados, el número de su cuenta bancaria y la entidad bancaria en el exterior.
- Copia de la vigencia del poder del representante legal de la empresa que acredite que

<sup>7</sup> En caso de transferencia interbancaria.

- cuenta con facultades para perfeccionar el contrato, cuando corresponda.
- f) Copia de DNI del postor en caso de persona natural, o de su representante legal en caso de persona jurídica.

#### Advertencia

*De acuerdo con el artículo 4 del Decreto Legislativo N° 1246, las Entidades están prohibidas de exigir a los administrados o usuarios la información que puedan obtener directamente mediante la interoperabilidad a que se refieren los artículos 2 y 3 de dicho Decreto Legislativo. En esa medida, si la Entidad es usuaria de la Plataforma de Interoperabilidad del Estado – PIDE<sup>8</sup> y siempre que el servicio web se encuentre activo en el Catálogo de Servicios de dicha plataforma, no corresponderá exigir los documentos previstos en los literales e) y f).*

- g) Domicilio para efectos de la notificación durante la ejecución del contrato.
- h) Autorización de notificación de la decisión de la Entidad sobre la solicitud de ampliación de plazo mediante medios electrónicos de comunicación <sup>9</sup> (**Anexo N°14**).
- a) Detalle de los precios unitarios de la oferta económica<sup>10</sup>.
- b) Estructura de costos de la oferta económica<sup>11</sup>.
- c) Detalle del monto de la oferta económica de cada uno de los servicios de consultoría que conforman el paquete<sup>12</sup>.

#### Importante

- En caso que el postor ganador de la buena pro sea un consorcio, las garantías que presente este para el perfeccionamiento del contrato, así como durante la ejecución contractual, de ser el caso, además de cumplir con las condiciones establecidas en el artículo 33 de la Ley y en el artículo 148 del Reglamento, deben consignar expresamente el nombre completo o la denominación o razón social de los integrantes del consorcio, en calidad de garantizados, de lo contrario no podrán ser aceptadas por las Entidades. No se cumple el requisito antes indicado si se consigna únicamente la denominación del consorcio, conforme lo dispuesto en la Directiva "Participación de Proveedores en Consorcio en las Contrataciones del Estado".*
- En los contratos de consultoría en general que celebren las Entidades con las micro y pequeñas empresas, estas últimas pueden otorgar como garantía de fiel cumplimiento el diez por ciento (10%) del monto del contrato, porcentaje que es retenido por la Entidad durante la primera mitad del número total de pagos a realizarse, de forma prorrateada en cada pago, con cargo a ser devuelto a la finalización del mismo, conforme lo establece el numeral 149.4 del artículo 149 y el numeral 151.2 del artículo 151 del Reglamento. Para dicho efecto los postores deben encontrarse registrados en el REMYPE, consignando en la Declaración Jurada de Datos del Postor (Anexo N° 1) o en la solicitud de retención de la garantía durante el perfeccionamiento del contrato, que tienen la condición de MYPE, lo cual será verificado por la Entidad en el link <http://www2.trabajo.gob.pe/servicios-en-linea-2-2> opción consulta de empresas acreditadas en el REMYPE.*
- En los contratos cuyos montos sean iguales o menores a doscientos mil Soles (S/ 200,000.00), no corresponde presentar garantía de fiel cumplimiento de contrato ni garantía de fiel cumplimiento por prestaciones accesorias. Dicha excepción también aplica a los contratos derivados de procedimientos de selección por relación de ítems, cuando el monto del ítem adjudicado o la sumatoria de los montos de los ítems adjudicados no supere el monto señalado anteriormente, conforme a lo dispuesto en el literal a) del artículo 152 del Reglamento.*

<sup>8</sup> Para mayor información de las Entidades usuarias y del Catálogo de Servicios de la Plataforma de Interoperabilidad del Estado – PIDE ingresar al siguiente enlace <https://www.gobiernodigital.gob.pe/interoperabilidad/>

<sup>9</sup> En tanto se implemente la funcionalidad en el SEACE, de conformidad con la Primera Disposición Complementaria Transitoria del Decreto Supremo N° 234-2022-EF.

<sup>10</sup> Incluir solo en caso de la contratación bajo el sistema a suma alzada.

<sup>11</sup> Incluir solo cuando resulte necesario para la ejecución contractual, identificar los costos de cada uno de los rubros que comprenden la oferta.

<sup>12</sup> Incluir solo en caso de contrataciones por paquete.

#### Importante

- *Corresponde a la Entidad verificar que las garantías presentadas por el postor ganador de la buena pro cumplan con los requisitos y condiciones necesarios para su aceptación y eventual ejecución, sin perjuicio de la determinación de las responsabilidades funcionales que correspondan.*
- *De conformidad con el Reglamento Consular del Perú aprobado mediante Decreto Supremo N° 076-2005-RE para que los documentos públicos y privados extendidos en el exterior tengan validez en el Perú, deben estar legalizados por los funcionarios consulares peruanos y refrendados por el Ministerio de Relaciones Exteriores del Perú, salvo que se trate de documentos públicos emitidos en países que formen parte del Convenio de la Apostilla, en cuyo caso bastará con que estos cuenten con la Apostilla de la Haya<sup>13</sup>.*
- *La Entidad no puede exigir documentación o información adicional a la consignada en el presente numeral para el perfeccionamiento del contrato.*

## 2.6. PERFECCIONAMIENTO DEL CONTRATO

El contrato se perfecciona con la suscripción del documento que lo contiene. Para dicho efecto el postor ganador de la buena pro, dentro del plazo previsto en el artículo 141 del Reglamento debe presentar la documentación requerida en mesa de Partes de la Entidad, sito en Jirón Leoncio Prado S/N (Plaza Armas Suyo en el horario de 8:00 hasta las 16:00 horas).

## 2.7. FORMA DE PAGO

La Entidad realizará el pago de la contraprestación pactada a favor del contratista en PAGOS PARCIALES SEGÚN LO ESTABLECIDO EN LOS TERMINOS DE REFERENCIA, TAL COMO LO INDICA EL SIGUIENTE DETALLE:

N°	Entregable	% de Pago	Aprobación
1	Primer Entregable	20 %	Aprobación de Área Usuaria
2	Segundo Entregable	30 %	Aprobación de Área Usuaria
3	Tercer Entregable	50 %	Viabilidad del Estudio de Pre Inversión

Para efectos del pago de las contraprestaciones ejecutadas por el contratista, la Entidad debe contar con la siguiente documentación:

- Informe del funcionario responsable de la División de Infraestructura y Catastro emitiendo la conformidad de la prestación efectuada.
- Comprobante de pago.

Dicha documentación se debe presentar en mesa de Partes de la Entidad, sito en Jirón Leoncio Prado S/N (Plaza Armas Suyo en el horario de 8:00 hasta las 16:00 horas).

<sup>13</sup> Según lo previsto en la Opinión N° 009-2016/DTN.

### CAPÍTULO III REQUERIMIENTO

#### Importante

*De conformidad con el numeral 29.8 del artículo 29 del Reglamento, el área usuaria es responsable de la adecuada formulación del requerimiento, debiendo asegurar la calidad técnica y reducir la necesidad de su reformulación por errores o deficiencias técnicas que repercutan en el proceso de contratación.*

#### 3.1. TERMINOS DE REFERENCIA

##### MUNICIPALIDAD DISTRITAL DE SUYO



FORMATO DE SUSTENTO PARA LA ELABORACIÓN DEL ESTUDIO DE  
PRE INVERSIÓN A NIVEL DE FICHA TÉCNICA ESTÁNDAR DEL SECTOR  
EDUCACIÓN:



“MEJORAMIENTO DEL SERVICIO DE EDUCACIÓN SECUNDARIA EN I.E.  
SANTA ROSA DE CENTRO POBLADO SARAYUYO DISTRITO DE SUYO  
DE LA PROVINCIA DE AYABACA DEL DEPARTAMENTO DE PIURA”

SUYO, NOVIEMBRE DEL 2023







MEJORAMIENTO DEL SERVICIO DE EDUCACIÓN SECUNDARIA EN I.E. SANTA ROSA DE CENTRO POBLADO SARAYUYO DISTRITO DE SUYO DE LA PROVINCIA DE AYABACA DEL DEPARTAMENTO DE PIURA".

invierte.pe

## 1. CONSIDERACIONES GENERALES

### DENOMINACION DE LA CONTRATACION

Contratación del Servicio de Consultoría para la elaboración del estudio de pre inversión de la Ficha Técnica Estándar para el mejoramiento, ampliación y/o recuperación de los servicios de educación secundaria del sector educación denominado "MEJORAMIENTO DEL SERVICIO DE EDUCACIÓN SECUNDARIA EN I.E. SANTA ROSA DE CENTRO POBLADO SARAYUYO DISTRITO DE SUYO DE LA PROVINCIA DE AYABACA DEL DEPARTAMENTO DE PIURA".

### FINALIDAD PÚBLICA

El presente proceso tiene como finalidad reducir las brechas del servicio de educación secundaria del distrito de Suyo, interviniendo en la I.E. Sarayuyo del nivel de educación secundaria con la finalidad de mejorar su infraestructura y equipamiento.

## 2. INDICADOR DE BRECHAS DE ACCESO A SERVICIOS

El proyecto corresponde a la cadena funcional siguiente:

FUNCIÓN : 22 EDUCACIÓN  
DIVISIÓN FUNCIONAL : 047 EDUCACIÓN BÁSICA  
GRUPO FUNCIONAL : 0105 EDUCACIÓN SECUNDARIA  
SECTOR RESPONSABLE : EDUCACIÓN  
TIPOLOGÍA DEL PROYECTO : EDUCACIÓN SECUNDARIA

Según el Anexo N° 02 CLASIFICADOR DE RESPONSABILIDAD FUNCIONAL DEL SISTEMA NACIONAL DE PROGRAMACIÓN MULTIANUAL Y GESTIÓN DE INVERSIONES (INVIERTE.PE).

Específicamente el proyecto se alinea a los siguientes servicios con brecha prioritaria:

### Brecha del Servicio de Educación Secundaria

Servicios públicos con brecha identificada y priorizada	SERVICIO DE EDUCACIÓN SECUNDARIA			
Nombre del Indicador de brecha de acceso a servicios	Unidad de medida	Espacio geográfico	Año	Valor
PORCENTAJE DE UNIDADES PRODUCTORAS CON EL SERVICIO DE EDUCACIÓN SECUNDARIA CON CAPACIDAD INSTALADA INADECUADA	UNIDAD PRODUCTORA	DISTRITAL	2023	100
Contribución del Cierre de Brecha (Valor)	1			

En el distrito existen un aproximado de 10 locales educativos de nivel secundaria, de los cuales existe una brecha del 100%, y el proyecto contribuirá con la mejora de 01 local educativo de este nivel, que representa un aporte del 2.13% al cierre de brecha.





MEJORAMIENTO DEL SERVICIO DE EDUCACIÓN SECUNDARIA EN I.E. SANTA ROSA DE CENTRO POBLADO SARAYUYO DISTRITO DE SUYO DE LA PROVINCIA DE AYABACA DEL DEPARTAMENTO DE PIURA".

invierte.p

### 3. ANTECEDENTES Y JUSTIFICACION DE LA FICHA TÉCNICA O DEL ESTUDIO DE PREINVERSIÓN

#### ANTECEDENTES

El director y padres de APAFA de la I.E. Secundaria Santa Rosa de Sarayuyo, han presentado solicitudes, pidiendo la intervención con un proyecto con la finalidad de acceder a un servicio de educación secundaria.

Las autoridades siguen gestionando dicha intervención, pero hasta la fecha sin éxito por ello la Municipalidad Distrital de Suyo ha decidido participar en el concurso FIDT 2023.

#### EL SERVICIO DE EDUCACIÓN (SECUNDARIA)

La población escolar de la I.E. Sarayuyo no acceden a adecuados servicios educación del nivel secundaria.

Datos Generales de la I.E.:

I.E.			
UBICACIÓN	DEPARTAMENTO: PIURA	NIVEL/MODALIDAD	SECUNDARIA
	PROVINCIA: AYABACA		
	DISTRITO: SUYO	CODIGO MODULAR	0703438
	LOCALIDAD: SARAYUYO		
ÁREA GEOGRAFICA	RURAL	CODIGO DE LOCAL	423735
DIRECCIÓN	SARAYUYO	DIRECTOR	JENY JACQUELIN TANDAZO RENTERÍA
COORDENADAS GEOGRÁFICAS	LATITUD: -4.55122941	ALUMNOS (2022)	156
	LONGITUD: -79.9364471		

#### INFRAESTRUCTURAS EXISTENTES

**Problemas Estructurales:** Estos ambientes contruidos de manera empírica sin asesoramiento técnico, no cumple con los parámetros de la normativa para edificaciones (Norma Técnica de Infraestructura Educativa secundaria 2019 PRONIED) tampoco como concepción de edificación ni como material usado para su construcción, del Módulo así como las malas refacciones realizadas y el mal estado de las paredes el cual se encuentra deteriorado por las goteras y las grietas en la cobertura, ambientes que no cuentan con lunas en las ventanas.

**Problemas Arquitectónicos:** El área de las aulas existentes no cumple con el valor mínimo para la cantidad de alumnos, teniendo en cuenta el índice de ocupación señalado en la RD-208-2019-MINEDU.

Así mismo la I.E. Secundaria Santa Rosa de Sarayuyo no cuenta con activos estratégicos requeridos según el RD-208-2019-MINEDU tales como cerco perimétrico, patio de formación, etc.









MEJORAMIENTO DEL SERVICIO DE EDUCACIÓN SECUNDARIA EN I.E. SANTA ROSA DE CENTRO POBLADO SARAYUYO DISTRITO DE SUYO DE LA PROVINCIA DE AYABACA DEL DEPARTAMENTO DE PIURA".

invierte.pe

#### JUSTIFICACIÓN

La localidad de Sarayuyo del distrito de Suyo, en la actualidad cuenta con el servicio de educación de nivel de secundaria. La situación actual de la infraestructura educativa data desde muchos años atrás encontrándose en condiciones limitadas e inadecuadas, siendo insuficientes y no garantizan la continuidad de la prestación del servicio de educación del nivel primaria. Las autoridades locales en coordinación con los padres de familia (APAF) vienen realizando trabajos de mantenimiento correctivo o reparaciones puntuales, que son insuficientes; es por ello que realiza la gestión para contratar el servicio de consultoría para la elaboración del estudio de pre inversión a nivel de ficha técnica estándar del proyecto de inversión y conseguir el financiamiento para la ejecución y el mejoramiento de la I.E. Así mismo dar cumplimiento al cierre de brechas.

Para revertir la situación negativa actual de la I.E. y para un buen rendimiento escolar y servicio de calidad a la población estudiantil, es que se hace necesaria y urgente la elaboración del estudio de pre inversión denominado "MEJORAMIENTO DEL SERVICIO DE EDUCACIÓN SECUNDARIA EN I.E. SANTA ROSA DE CENTRO POBLADO SARAYUYO DISTRITO DE SUYO DE LA PROVINCIA DE AYABACA DEL DEPARTAMENTO DE PIURA".

Mediante Decreto Legislativo N° 1252, se crea el Sistema Nacional de Programación Multianual y gestión de Inversiones – Invierte.pe. El cual tiene como finalidad optimizar el uso de los Recursos Públicos destinados a la inversión, mediante el establecimiento de principios, procesos, metodologías y normas técnicas relacionadas con las diversas fases de los proyectos de inversión, así mismo dentro de los pilares de este Sistema se tiene como prioridad el cierre de brecha de infraestructura educativa y el proyecto está orientado a este principal objetivo.

#### **4. OBJETIVOS**

##### OBJETIVO DE LA CONTRATACIÓN

El objetivo de la contratación de consultoría es formular el estudio de pre inversión a nivel de Ficha Técnica Estándar para el mejoramiento, ampliación y/o recuperación de los servicios de educación inicial, primaria, secundaria del sector educación denominado "MEJORAMIENTO DEL SERVICIO DE EDUCACIÓN SECUNDARIA EN I.E. SANTA ROSA DE CENTRO POBLADO SARAYUYO DISTRITO DE SUYO DE LA PROVINCIA DE AYABACA DEL DEPARTAMENTO DE PIURA", y que cumpla con los estándares de calidad exigidos por el sector.

##### OBJETIVO DE LA FICHA TÉCNICA ESTÁNDAR

Una vez formulado el proyecto, el objetivo es:

N°	Objetivo	Indicador	Valor Referencial
1	LA POBLACIÓN ESCOLAR DE LA INSTITUCIÓN EDUCATIVA DE SANTA ROSA DE SARAYUYO DE CENTRO POBLADO SARAYUYO DISTRITO DE SUYO DE LA PROVINCIA DE AYABACA DEL DEPARTAMENTO DE PIURA,	Porcentaje de población escolar de la Institución Educativa Santa Rosa de Sarayuyo distrito de Suyo de la provincia de Ayabaca del departamento de Piura, acceden a adecuados servicios de educación del nivel primaria.	100%



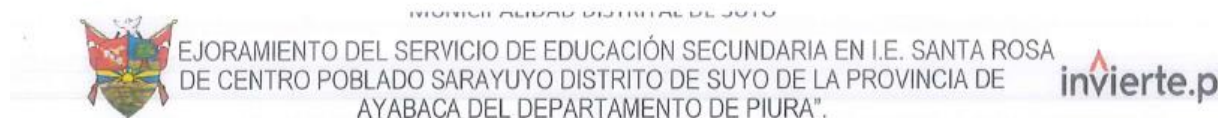

	ACCEDEN A ADECUADOS SERVICIOS DE EDUCACIÓN DEL NIVEL PRIMARIA.		
--	--	--	--

Se detalla a continuación la propuesta de solución del proyecto de inversión pública:

#### 1. Infraestructura

##### Nivel Primaria

- Aulas pedagógicas
- Biblioteca Escolar
- Sala de Usos Múltiples (SUM)
- Depósito de SUM + Depósito de Taller Creativo + Depósito de Instrumentos Musicales
- Losa multiuso + espacio de seguridad perimetral
- Área de ingreso
- Áreas exteriores
- Espacios para personal de gestión administrativa y pedagógica
- Espacio temporal para el docente (dormitorio, cocina y comedor, sala de estar, lavandería. SS.HH)
- Cocina escolar (cocina, despensa y Depósitos de combustible)
- Módulo de Servicios generales
- SS.HH para estudiantes
- SS.HH para docentes

#### 2. Mobiliario y equipamiento

- Mobiliario
- Equipamiento

#### 3. Intangibles

- Capacitación

#### 4. Supervisión

- Supervisión del Proyecto
- Liquidación del Proyecto

#### 5. Otros

- Mitigación de Impacto Ambiental



#### 5. ÁREA DE INFLUENCIA DEL PROYECTO Y ÁREA DE ESTUDIO QUE DEBERÁ ANALIZAR EL CONSULTOR

##### a. Área de Influencia y área de estudio

La Institución Educativa Secundaria se ubica en la localidad de Sarayuyo que pertenece geográficamente y políticamente al distrito de Suyo, a la jurisdicción de la Provincia Ayabaca, Departamento Piura.





CUADRO N° 1: ÁREA DE INFLUENCIA Y ÁREA DE ESTUDIO

Departamento	Provincia	Distrito	Localidad	Altitud	COORDENADAS GEOGRAFICAS	
					LATITUD	LONGITUD
PIURA	AYABACA	SUYO	SARAYUYO	571	-4.55122941	-79.9364471

IMAGEN N° 1: UBICACIÓN REGIONAL Y PROVINCIAL

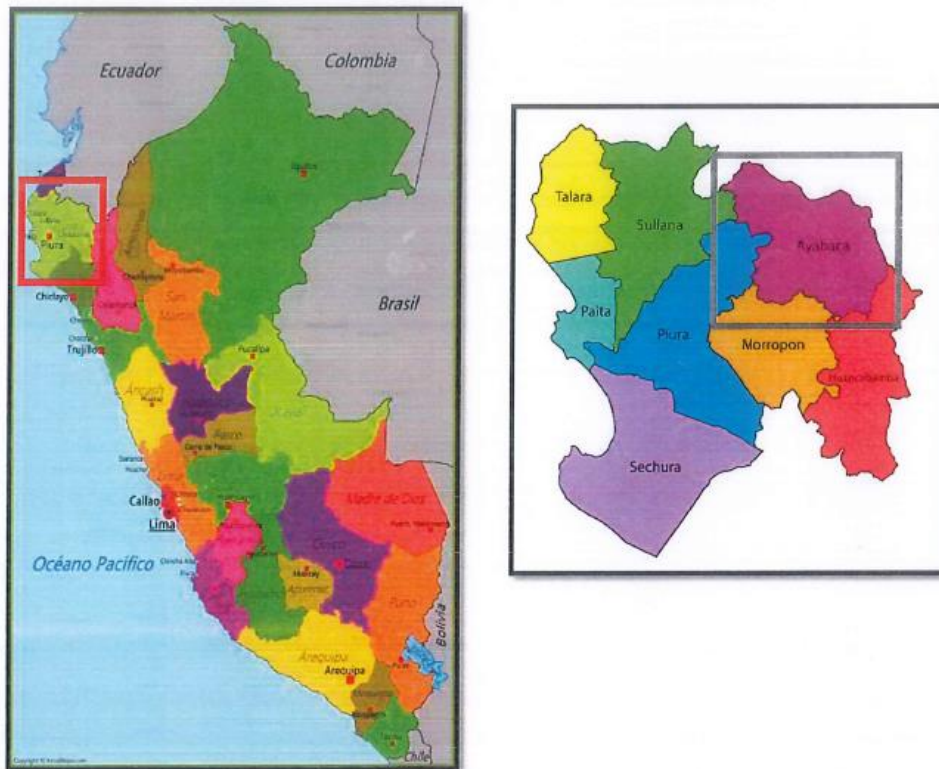



IMAGEN N° 2: UBICACIÓN DISTRITAL Y LOCAL (DISTRITO DE SUYO)



- **Área de estudio:** Es el espacio geográfico que comprende el área donde se localiza la población afectada y el área donde se ubica la UP a las cuales puede acceder la población afectada, en este sentido el área de estudio está dada por la Institución Educativa se ubica en la localidad de Sarayuyo, distrito de Suyo, provincia de Ayabaca y departamento de Piura.

IMAGEN N° 3: ÁREA DE ESTUDIO

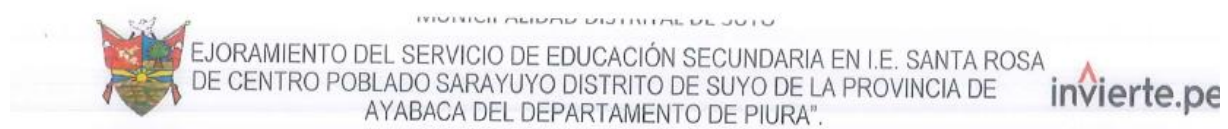
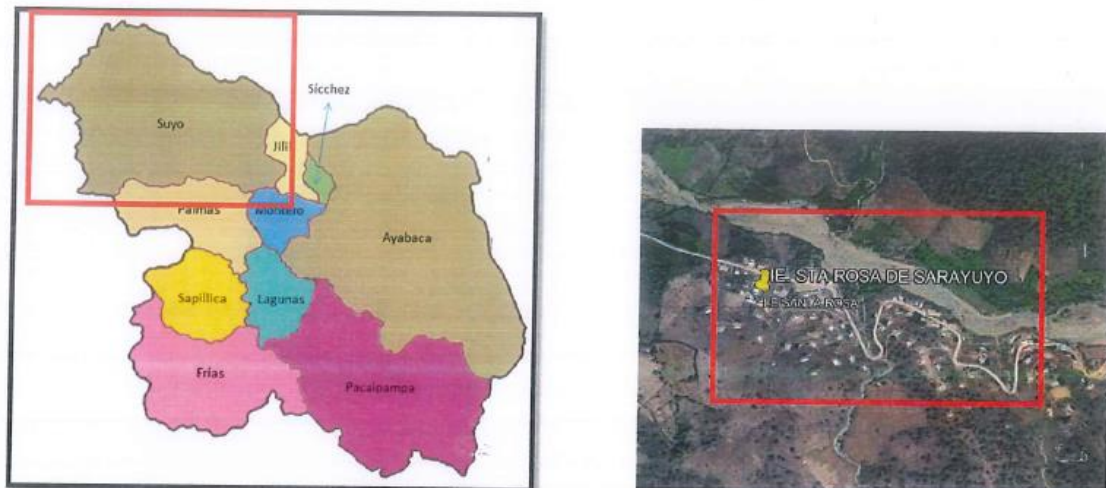

Fuente: Escala  
Elaboración: Propia





MEJORAMIENTO DEL SERVICIO DE EDUCACIÓN SECUNDARIA EN I.E. SANTA ROSA  
DE CENTRO POBLADO SARAYUYO DISTRITO DE SUYO DE LA PROVINCIA DE  
AYABACA DEL DEPARTAMENTO DE PIURA".

invier.te.pe

La Institución Educativa Santa Rosa que atiende el servicio de educación secundaria se encuentra ubicada a 571 msnm en las siguientes coordenadas geográficas latitud (-4.55122941), longitud (-79.9364471).

Partida Registral : 11028612

Medida predial

Frontal : Con Terreno Comunal y Coliseo Deportivo 154.95 mts.  
Derecho : Con Terreno Comunal, Vivienda Srs Arcesio Domínguez Y Filomeno Malacatos 188.20 mts.  
Izquierdo : Con Terreno Comunal 210.80 mts.  
Fondo : Con Terreno Comunal 84.30 mts.  
Área : 19,257.5486 m2

Colindancias:

Frente : Con Terreno Comunal y Coliseo Deportivo 154.95 mts.  
Fondo : Con Terreno Comunal 84.30 mts.  
Izquierda : Con Terreno Comunal 210.80 mts.  
Derecha : Con Terreno Comunal, Vivienda Srs Arcesio Domínguez Y Filomeno Malacatos 188.20 mts.

- **Área de influencia:** Es el espacio geográfico donde se ubica la población afectada.

Para delimitar el área de influencia se analizó teniendo en consideración la Resolución Viceministerial N°208-2019-MINEDU que aprueba la Norma Técnica "Criterios de Diseño para Locales Educativos de Primaria y Secundaria, donde se determina el tiempo y la distancia a considerar en los niveles de primaria de 1.5 km.

- ✓ El área de influencia del nivel primaria queda delimitada como punto inicial en la localidad de Sarayuyo, con un radio de 1.5km, el cual solo abarca la propia localidad.





IMAGEN N° 4: ÁREA DE INFLUENCIA

## 6. INFORMACION DISPONIBLE

### a) Información disponible

La información que se encuentra disponible y será internalizada en el informe del estudio es la siguiente:

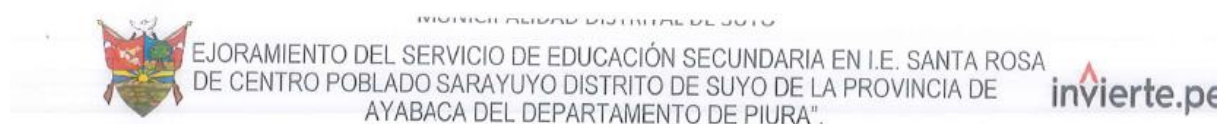
- ✓ Plan de Desarrollo Concertado (PDC) de la Provincia de Ayabaca.
- ✓ Plan de Desarrollo Concertado (PDC) del distrito de Suyo.
- ✓ Plan Estratégico Institucional de la Municipalidad Distrital de Suyo.
- ✓ Diagnóstico de la Situación de sus brechas de Infraestructura o de Acceso a Servicios de la Municipalidad Distrital de Suyo.

Así mismo EL CONSULTOR para elaborar el estudio deberá tener en cuenta OBLIGATORIAMENTE los dispositivos legales y técnicos vigentes del Sistema Nacional de Programación Multianual y Gestión de Inversiones (INVIERTE.PE), analizando principalmente aquellos que están directamente relacionados con la ejecución de los proyectos del sector competente. En este sentido, se considerará las siguientes normas, manuales y/o Guías.

- ✓ Constitución política del Perú art 2° inciso 22.
- ✓ Ley N°28044, Ley General de Educación
- ✓ Ley N°277972 Ley Orgánica de Municipalidades.
- ✓ Decreto Legislativo N°1252 – Decreto Legislativo que crea el Sistema Nacional de Programación Multianual y Gestión de inversiones.
- ✓ Decreto Supremo N° 284-2018-EF – Aprueba el Reglamento del Decreto Legislativo N°1252, Decreto Legislativo que crea el Sistema Nacional de programación Multianual y Gestión de Inversiones.
- ✓ Resolución Directoral N°001-2019-EF/63.01 – Aprueba la Directiva General del Sistema Nacional de Programación Multianual y Gestión de Inversiones.
- ✓ Guía General para la Identificación, Formulación y Evaluación de Proyectos de Inversión 2022.
- ✓ Resolución Ministerial N° ° 451-2014-MINEDU – Modelo de servicio educativo Jornada Escolar Completa para instituciones educativas del nivel de educación secundaria
- ✓ Resolución de secretaria general N° 172-2017-MINEDU - Lineamientos para la Organización y Funcionamiento Pedagógico de Espacios Educativos de Educación Básica Regular
- ✓ D.S. N°011-2006 – VIVIENDA "Reglamento Nacional de Edificaciones", y actualizaciones.
- ✓ Resolución de Secretaría General N° 239-2018-MINEDU - Norma Técnica de Criterios Generales de Diseño para Infraestructura Educativa.







MEJORAMIENTO DEL SERVICIO DE EDUCACIÓN SECUNDARIA EN I.E. SANTA ROSA  
DE CENTRO POBLADO SARAYUYO DISTRITO DE SUYO DE LA PROVINCIA DE  
AYABACA DEL DEPARTAMENTO DE PIURA".

invierte.pe

- ✓ Resolución Viceministerial N°084-2019-MINEDU – Norma Técnica “Criterios de Diseño para locales educativos de primaria y secundaria, actualizada mediante Resolución Viceministerial N° 208-2019-MINEDU.
- ✓ Resolución viceministerial N° 104 – 2019 – MINEDU.
- ✓ Informe N°00653-2021-MINEDU/SPE-OPEP-UPI – Aprobación de la Ficha Técnica Estándar para el mejoramiento, ampliación y/o recuperación de los servicios de educación inicial, primaria y secundaria del Sector Educación versión 02.3 y su instructivo.

**b) Información que deberá recopilar el consultor.**

**DEL ÁREA DE ESTUDIO**

- ✓ Características económicas, geográficas, topográficas, hidrológicas, climáticas, etc.
- ✓ Peligros existentes en el área de estudio.
- ✓ Recursos disponibles como canteras.
- ✓ Disponibilidad y/o propiedad de terrenos de área de estudio.

**DE LA UNIDAD PRODUCTORA DEL SERVICIO**

- ✓ Resolución de creación de la I.E. por nivel educativo.
- ✓ Resolución de designación del cargo directivo.
- ✓ Nómina de matrícula del 2018 al 2022 por nivel educativo de la I.E. a intervenir.
- ✓ Actas de matrícula - ratificación 2018 - 2022.
- ✓ Actas consolidadas de evaluación integral 2018 - 2022
- ✓ Inventario de bienes y muebles por nivel educativo; separar los bienes, los equipos, materiales y otros.
- ✓ Planilla de todo el personal por nivel educativo.
- ✓ Cuadro de procedencia de alumnos por nivel educativo.
- ✓ Saneamiento Físico Legal: Certificado Literal - SUNARP y Ficha Resumen de Inmueble.

**MINEDU**

- ✓ Reporte de gastos de operación y mantenimiento de la I.E. a intervenir; pagos de energía eléctrica, agua, e internet.
- ✓ Informe de gastos operacionales: pecosas - planillas - boletas opcional.
- ✓ Recibos de servicios básicos: agua y luz y otros de un año completo, para confirmar la disponibilidad de los servicios.
- ✓ Documentos de Gestión Pedagógica: PAT, PEI, RI y sus resoluciones de aprobación (no impresos).
- ✓ Actas de Consolidado de Matriculados 2018-2022.
- ✓ Inspección ocular y/o documento de análisis de la infraestructura de la I.E. (puede ser UGEL y/o Municipalidad) de corresponder. Informe de INDECI.
- ✓ Resultados de la ECE de los últimos años.
- ✓ Documento de UGME - PRONIED sobre la disponibilidad de módulos prefabricados.
- ✓ Capacitación del personal (número de capacitaciones de los docentes nivel primario.









MEJORAMIENTO DEL SERVICIO DE EDUCACIÓN SECUNDARIA EN I.E. SANTA ROSA  
DE CENTRO POBLADO SARAYUYO DISTRITO DE SUYO DE LA PROVINCIA DE  
AYABACA DEL DEPARTAMENTO DE PIURA".

invierterte.pi

- ✓ Certificado de Parámetro Urbanístico de la Municipalidad donde la I.E va ser intervenida.
- ✓ Planos de la institución educativa en físico o digital.
- ✓ Fotografías actuales de la institución educativa, por nivel educativo.
- ✓ Informe de Defensa Civil de existir.
- ✓ Disposición de espacios para continuidad del servicio.
- ✓ Acta de compromisos de contingencia.
- ✓ Acta de compromiso de gestión disposición de espacios.
- ✓ Acta de compromiso de operación, mantenimiento y reposición.
- ✓ Constancia de demanda de aulas.
- ✓ Acta de compromiso de gestión, contratar personal adicional.
- ✓ Acta de requerimiento de intervención en infraestructura equipamiento.
- ✓ Acta de funcionamiento de la I.E.
- ✓ Constancia de apoyo de sostenibilidad

Así mismo el CONSULTOR deberá recopilar información secundaria proporcionada por los diferentes aplicativos estadísticos como son (INEI, ESCALE, MEF, GOOGLE MAPS, entre otros que el CONSULTOR crea conveniente.

#### DE LOS BENEFICIARIOS

- ✓ Información socio económico del área de influencia.
- ✓ Ficha de entrevista de involucrados.
- ✓ Taller de involucrados.

#### **c) Instrumentos de Apoyo en la recopilación de Información.**

El equipo profesional encargado de la elaboración del estudio de pre inversión, sustentará el apoyo en la recopilación de información a través de los siguientes instrumentos:

- a) **Entrevistas a profundidad;** permite la conversación entre dos personas frente a frente, para intercambiar información, ideas, opiniones o sentimientos sobre el tema a investigar.
- b) **Encuesta;** serie de preguntas orientadas a los pobladores e involucrados en el ámbito de influencia del presente estudio.

Se utilizarán encuestas estructuradas: es un cuestionario con preguntas que requieren selección de una sola respuesta, y encuestas semi-estructurada: contiene preguntas de selección y preguntas abiertas.

- c) **Grupos de discusión;** para tener una visión general y rápida de lo que un grupo de involucrados o de beneficiarios piensa sobre el proyecto. En estos grupos, a manera de plática informal un moderador hace la entrevista para encontrar la información deseada.
- d) **Observación;** a veces usted preferirá observar la conducta de personas, objetos y sucesos o algún fenómeno de interés, en forma directa.



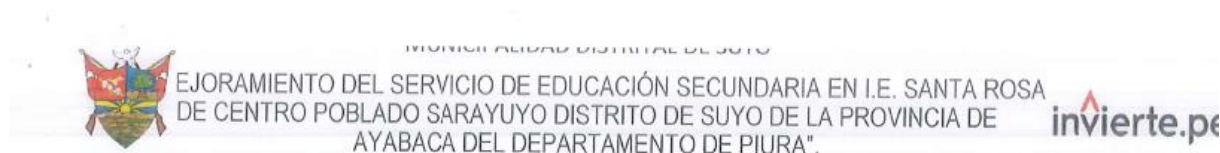

MEJORAMIENTO DEL SERVICIO DE EDUCACIÓN SECUNDARIA EN I.E. SANTA ROSA DE CENTRO POBLADO SARAYUYO DISTRITO DE SUYO DE LA PROVINCIA DE AYABACA DEL DEPARTAMENTO DE PIURA".

## 7. ALCANCES Y CONTENIDO DEL ESTUDIO DE PRE INVERSIÓN

Para determinar los alcances y el contenido del Estudio de Pre-Inversión, se tomará como referencia al Informe N°00653-2021-MINEDU/SPE-OPEP-UPI, Informe de sustento de la Aprobación de la Ficha técnica Estándar para el mejoramiento, ampliación y/o recuperación de los servicios de educación inicial, primaria y secundaria del Sector educación versión 02.3 y su instructivo.

### a) CONTENIDOS MINIMOS PARA LA ELABORACIÓN DE LA FICHA TÉCNICA ESTÁNDAR PARA EL MEJORAMIENTO, AMPLIACIÓN Y/O RECUPERACIÓN DE LOS SERVICIOS DE EDUCACIÓN INICIAL, PRIMARIA Y SECUNDARIA DEL SECTOR EDUCACIÓN

De acuerdo al Informe N°00653-2021-MINEDU/SPE-OPEP-UPI, Informe de sustento de la Aprobación de la FICHA TÉCNICA ESTÁNDAR PARA EL MEJORAMIENTO, AMPLIACIÓN Y/O RECUPERACIÓN DE LOS SERVICIOS DE EDUCACIÓN INICIAL, PRIMARIA Y SECUNDARIA DEL SECTOR EDUCACIÓN versión 02.3 y su instructivo.; también en concordancia al Anexo N° 11: Parámetros de Evaluación Social, y el Anexo N° 07: contenido mínimo del Estudio de Pre inversión a nivel de perfil para Proyectos de Inversión.

#### RESUMEN EJECUTIVO

Para elaborar esto, el consultor deberá considerar el Anexo N° 07: Contenido mínimo del estudio de pre inversión a nivel de perfil para proyectos de inversión, este contiene el del estudio. Este resumen debe reflejar la información empleada y los resultados más relevantes del proceso de elaboración del estudio de preinversión.

- A. Información general del proyecto
- B. Planteamiento del proyecto
- C. Determinación de la brecha oferta y demanda
- D. Análisis técnico del Proyecto
- E. Gestión del Proyecto
- F. Costos del Proyecto
- G. Evaluación Social
- H. Sostenibilidad del Proyecto
- I. Marco Lógico

### FICHA TÉCNICA ESTÁNDAR PARA EL MEJORAMIENTO, AMPLIACIÓN Y/O RECUPERACIÓN DE LOS SERVICIOS DE EDUCACIÓN INICIAL, PRIMARIA Y SECUNDARIA DEL SECTOR EDUCACIÓN – CONSIDERACIONES GENERALES



La Ficha Técnica Estándar (FTE) es aplicable a aquellos proyectos cuya escala de inversión sea menor o igual a 15,000 UIT, y que cuentan con cierto estándar sobre procesos, costos y resultados. La FTE también se utiliza para los rangos de inversión que corresponden a proyectos de inversión simplificados cuyos montos de inversión sean menores o iguales a 750 UIT.

#### **DATOS GENERALES**



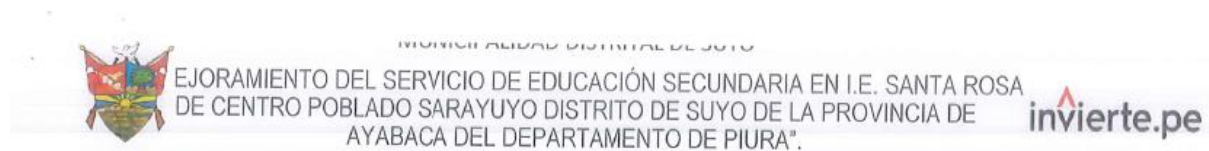

- A. ALINEAMIENTO A UNA BRECHA PRIORITARIA**
  - A1. RESPONSABILIDAD FUNCIONAL
  - A2. ARTICULACIÓN CON LA PROGRAMACIÓN MULTIANUAL DE INVERSIONES (PMI)
- B. INSTITUCIONALIDAD**
  - B1. OFICINA DE PROGRAMACIÓN MULTIANUAL DE INVERSIONES (OPMI)
  - B2. UNIDAD FORMULADORA DEL PROYECTO DE INVERSIÓN (UF)
  - B3. UNIDAD EJECUTORA DE INVERSIONES (UEI)
- C. FORMULACIÓN Y EVALUACIÓN**
  - C1. IDENTIFICACIÓN**
    - C1.1. Datos de Unidades Productoras
    - C1.2. Naturalezas de intervención en el servicio
    - C1.3. Servicios a intervenir
    - C1.4. Localización geográfica de la Unidad Productora (UP)
    - C1.5. Descripción del área de estudio y área de influencia
    - C1.6. Descripción del Saneamiento Físico Legal
    - C1.7. Descripción de la Situación Actual de los servicios Básicos
    - C1.8. Descripción de las características físicas de los terrenos
    - C1.9. Situación Actual del local educativo
    - C1.10. Descripción de peligros
  - C2. JUSTIFICACIÓN DEL PROYECTO DE INVERSIÓN**
    - C2.1. Problema Central y Objetivo del Proyecto de Inversión
  - C3. ALTERNATIVAS DEL PROYECTO DE INVERSIÓN**
  - C4. ESTIMACIÓN DE DEMANDA, NÚMERO DE AULAS Y CAPACIDAD DE PRODUCCIÓN**
    - C4.1. Horizonte de evaluación
    - C4.2. Principales Parámetros y Supuestos que se han asumido para la proyección de la demanda.
    - C4.3. Balance de Oferta y Demanda (O y D) de los Servicios de Educación Inicial, Primaria y/o Secundaria.
    - C4.4. Beneficiarios directos
    - C4.5. Análisis Técnico del Tamaño del Proyecto (Estimación de Aulas)
    - C4.6. Capacidad de producción
  - C5. UNIDAD PRODUCTORA, ACCIONES, COSTOS DE INVERSIÓN y CRONOGRAMA DE INVERSIÓN**
    - C5.1. Metas físicas, costos y plazos (Sistematizado)
    - C5.2. Costos de inversión
    - C5.3. Cronograma de inversión según componentes
    - C5.4. Monto de inversión financiado con recursos públicos
    - C5.5. Cronograma de metas físicas
    - C5.6. Costo de inversión a precios sociales
  - C6. OPERACIÓN Y MANTENIMIENTO**
  - C7. CRITERIOS DE DECISIÓN DE INVERSIÓN**





MEJORAMIENTO DEL SERVICIO DE EDUCACIÓN SECUNDARIA EN I.E. SANTA ROSA  
DE CENTRO POBLADO SARAYUYO DISTRITO DE SUYO DE LA PROVINCIA DE  
AYABACA DEL DEPARTAMENTO DE PIURA".

invierte.p

#### **C8. ANÁLISIS DE SOSTENIBILIDAD DE LA ALTERNATIVA RECOMENDADA**

- C8.1. Análisis de sostenibilidad
- C8.2. Identificación de las Medidas de reducción de riesgos en el proyecto de inversión
- C8.3. Costos de inversión asociados a las medidas de reducción de riesgos en contexto de cambio climático
- C8.4. Unidad Ejecutora Presupuestal que asumirá el financiamiento de la operación y mantenimiento
- C8.5. Si es el caso, nombre de la organización privada que asumirá el financiamiento de la operación y mantenimiento
- C8.6. Documentos que sustentan los acuerdos institucionales u otros que garantizan el financiamiento de los gastos de operación y mantenimiento

#### **C9. MODALIDAD DE EJECUCIÓN PREVISTA**

#### **C10.FUENTE DE FINANCIAMIENTO**

#### **C11.RESPONSABLES DE LA ELABORACIÓN DE LA FICHA TÉCNICA ESTÁNDAR**

#### **C12.CONCLUSIONES**

- C12.1. Resultado de la formulación y evaluación
- C12.2. Principales argumentos que sustentan el resultado de la formulación y evaluación
- C12.3. Aportes y lecciones aprendidas

#### **ANEXOS**

1. Croquis de ubicación del proyecto.
2. Fotos satelitales de la I.E a intervenir.
3. Informe del Diagnóstico conteniendo:
  - Determinación del área de estudio e influencia
  - Diagnóstico de la I.E. a intervenir
  - Diagnóstico de involucrados
  - Diagnóstico de equipamiento de a I.E.
  - Identificación del problema y objetivo de la I.E asignada.
4. Informe de la Oferta y Demanda conteniendo:
  - Estimación de la oferta, demanda, y brecha del servicio educativo de acuerdo a la complejidad del Proyecto de Inversión.
  - Nómina de alumnos matriculados del 2018 al 2022
  - Acta de Nomina de alumnos del 2018 al 2022
  - Procedencia de alumnos de la I.E a intervenir
  - Estadísticas de alumnos aprobados, desaprobados, retirados, traslados de los últimos años por parte de la I.E a intervenir.
  - Estadísticas de resultados de Evaluaciones censales de los últimos años.
  - Planilla de pagos de personal directivo, educativo, administrativo, y operacional







MEJORAMIENTO DEL SERVICIO DE EDUCACIÓN SECUNDARIA EN I.E. SANTA ROSA  
DE CENTRO POBLADO SARAYUYO DISTRITO DE SUYO DE LA PROVINCIA DE  
AYABACA DEL DEPARTAMENTO DE PIURA".

invierte.pe

- Gastos de operación y mantenimiento actual (servicios de agua, energía eléctrica, internet entre otros).

**5. Informe de evaluación social conteniendo:**

- Estimación de los beneficios sociales.
- Estimación del análisis de costos sociales,
- Estimación de los indicadores de rentabilidad social.

**6. Informe de sostenibilidad conteniendo:**

- Ficha de entrevista de involucrados
- Disposición de espacios para continuidad del servicio
- Acta de compromisos de contingencia
- Acta de compromiso de gestión disposición de espacios
- Taller de involucrados.
- Acta de compromiso de operación y mantenimiento reposición
- Constancia de demanda de aulas
- Acta de compromiso de gestión - contratar personal adicional
- Acta de requerimiento de intervención en infraestructura equipamiento
- Acta de funcionamiento de la I.E.
- Constancia de apoyo de sostenibilidad
- Parámetros urbanísticos (de corresponder).
- Constancia de factibilidad de servicios.
- Partida Registral y/o título de propiedad de la I.E
- Resolución de creación de la I.E.
- Inventario de equipos y mobiliarios de la I.E.

**7. Estudios básicos:**

- Estudio topográfico (considerar 01 puntos geodésico).
- Estudio de cantera (laboratorio con certificado de calibración).
- Estudio de mecánica de suelos (laboratorio con certificado de calibración).
- Estudio de diseño de mezcla de concreto (laboratorio con certificado de calibración).
- Cálculos estructurales.
- Estudio de Impacto ambiental.
- Estudio de gestión de riesgo (DIRECTIVA N 12 – 2017 – OSCE/D).

**8. Informe de ingeniería y costos del proyecto conteniendo:**

**A) INFORME DE DIAGNÓSTICO DE ARQUITECTURA DE LA I.E.**

- Planimetrías existentes.
- Informe de diagnóstico de estructuras de la I.E.
- Diagnóstico de vulnerabilidad.
- Plan de contingencia

**B) PROPUESTA TÉCNICA**

- Programa Arquitectónico.
- Memoria descriptiva de arquitectura.





EJORAMIENTO DEL SERVICIO DE EDUCACIÓN SECUNDARIA EN I.E. SANTA ROSA  
DE CENTRO POBLADO SARAYUYO DISTRITO DE SUYO DE LA PROVINCIA DE  
AYABACA DEL DEPARTAMENTO DE PIURA".

invierte.pe

- Planimetría de arquitectura.
- Planimetría de estructuras.
- Memoria descriptiva de estructuras.
- Memoria descriptiva de Instalaciones Eléctricas.
- Memoria de cálculo de Instalaciones Eléctricas.
- Planimetría de Instalaciones Eléctricas.
- Memoria descriptiva de Instalaciones Sanitarias.
- Memoria de cálculo de Instalaciones Sanitarias.
- Planimetría de Instalaciones Sanitarias.

#### C) METRADO

- Resumen de Metrados por componentes.
- Planilla de metrados.
- Planilla de metrado de acero.
- Panilla de metrado de movimiento de tierras (de corresponder).

#### D) COSTOS Y PRESUPUESTOS

- Resumen costos y presupuestos.
- Presupuesto General.
- Costos Unitarios.
- Análisis de costos unitarios.
- desagregado de gastos generales (Gastos fijos y Gastos variables).
- desagregado de gastos de supervisión
- cálculo de la movilización y desmovilización de equipos
- cálculo de fletes
- formula polinómica
- listado de insumos
- cotizaciones (02 cotizaciones actualizado de los insumos)

#### D) cronogramas

- Cronograma Físico De Obras (Diagrama Gantt).
- Programa De Ejecución De Obra (PERT – CPM).
- Calendario De Avance De Obra Valorizado.
- Cronograma Adquisición De Materiales y Equipos.

#### E) planos

- Índice de planos.
- Plano de ubicación y localización (incluir fotos satelitales).
- Plano topográfico.
- Plano de ubicación de calicatas.
- Plano de ubicación de canteras, y material excedente (botadero).
- Plano de servicios existente (agua potable, desagüe, gas, postes de alumbrado y telefonía).
- Planos arquitectónicos (planta, elevaciones, cortes, otros).
- Planos estructurales (vigas de cimentación, losas, columnas, zapatas, escaleras, otros).





MEJORAMIENTO DEL SERVICIO DE EDUCACIÓN SECUNDARIA EN I.E. SANTA ROSA DE CENTRO POBLADO SARAYUYO DISTRITO DE SUYO DE LA PROVINCIA DE AYABACA DEL DEPARTAMENTO DE PIURA".

invierte.pe

- Plano de instalaciones sanitarias.
- Plano de instalaciones eléctricas.
- Planos de detalle (veredas, rampas, losa deportiva, áreas verdes, graderías).
- Entre otros.

9. Anexos:01,02,03,04 de la FTE
10. Listado de Activos Estratégicos de EBR
11. Detalle de los ambientes y/o espacios normativos y su relación con los activos estratégicos
12. Panel fotográfico.

#### 8. PLAZO DE ELABORACIÓN DE LA FICHA TÉCNICA O DEL ESTUDIO DE PREINVERSIÓN, PLAZOS PARA PRESENTACIÓN, REVISIÓN Y LEVANTAMIENTO DE OBSERVACIONES DE INFORMES SOLICITADOS

##### a) Plazo para la elaboración y presentación del estudio de pre inversión.

El Servicio se deberá desarrollar en 60 días calendarios (02 meses), contados desde la firma del contrato y/o orden de servicio. En este plazo no se incluye el periodo de revisión y subsanación de observaciones de los informes, por parte de la (UF) Municipalidad Distrital de Suyo.

Los plazos para la presentación de entregables son los siguientes:

CUADRO N° 2: ACTIVIDADES PROGRAMADAS

ACTIVIDADES PROGRAMADAS	Primer mes				Segundo mes			
	SEM	SEM	SEM	SEM	SEM	SEM	SEM	SEM
	1	2	3	4	1	2	3	4
1. ENTREGA DEL PRIMER INFORME	X							
1.1 PLAN DE TRABAJO	X							
2. ENTREGA DEL SEGUNDO INFORME				X				
2.1. Informe de Diagnóstico General								
2.2. Informe de Análisis de Oferta y Demanda								
ANEXOS								
- CROQUIS DE UBICACIÓN DEL PROYECTO		X	X	X				
- ESTUDIOS TOPOGRÁFICOS								
- ESTUDIO DE SUELOS								
- PARTIDA REGISTRAL Y/O TÍTULO DE PROPIEDAD DE LA I.E.								
3. ENTREGA DEL TERCER INFORME								X
3.1 RESUMEN EJECUTIVO								X
3.2 Ficha técnica estándar								X
1.1. Ficha Técnica Estándar firmada								X
1.2. Costos unitarios de activos estratégicos					X	X	X	







MEJORAMIENTO DEL SERVICIO DE EDUCACIÓN SECUNDARIA EN I.E. SANTA ROSA  
DE CENTRO POBLADO SARAYUYO DISTRITO DE SUYO DE LA PROVINCIA DE  
AYABACA DEL DEPARTAMENTO DE PIURA.

invierte.pe

1.3. Presupuesto de Infraestructura					X	X		
1.4. Presupuesto de Mobiliario y Equipamiento						X		
1.5. Resumen de Presupuesto							X	
3.3 Informes Complementarios								X
2.1. Informe de Diagnóstico General		X	X	X				
2.2. Informe de Análisis de Oferta y Demanda			X	X				
2.3. Informe de Propuesta Técnica				X	X			
2.4. Informe de Propuesta Costos					X	X		
2.5. Informe de Evaluación del Proyecto						X	X	
3.4 ANEXOS (TODOS LOS ANEXOS)							X	X

b) Plazos de Revisión y Levantamiento de las Observaciones.

- ✓ Para iniciar la revisión de los informes, todos los Informes y levantamiento de las observaciones a presentar, el locador deberá presentar todas las hojas selladas y firmadas por el consultor y profesional encargado de su elaboración. De no cumplirse con el presente requisito se dará por no recibido el Informe, absolución de observaciones y/o planos; haciéndose el Locador merecedor de las correspondientes sanciones por atraso en la presentación del Informe.
- ✓ La (UF) de la Municipalidad Distrital de Suyo revisará el Primer, Segundo y Tercer Informe, y comunicará sus observaciones si las hubiese dentro de un plazo:

CUADRO N° 3: PLAZO DE REVISION Y LEVANTAMIENTO DE OBSERVACIONES

INFORME	PLAZO DE REVISIÓN (UF)	PLAZO DE LEVANTAMIENTO DE OBSERVACIONES (Consultoría)
PRIMER ENTREGABLE	Hasta 05 días calendarios a partir del día siguiente de la recepción del mismo por parte de la UF.	05 días calendarios a partir del día siguiente de la recepción de las observaciones.
SEGUNDO ENTREGABLE	Hasta 10 días calendarios a partir del día siguiente de la recepción del mismo por parte de la UF.	10 días calendarios a partir del día siguiente de la recepción de las observaciones.
TERCER ENTREGABLE	Hasta 20 días calendarios a partir del día siguiente de la recepción del mismo por parte de la UF.	15 días calendarios a partir del día siguiente de la recepción de las observaciones.

El consultor deberá subsanar o aclarar las observaciones, vencido el plazo estará sujeto a las penalidades previstas en el Contrato.

- ✓ Luego que la (UF) Municipalidad Distrital de Suyo, revise el estudio, en virtud de la Ley del Sistema de Programación Multianual de Gestión de Inversiones, la unidad formuladora (UF) lo registrará en el Banco de inversiones.
- ✓ Al presentar el Informe Final se devolverá a la (UF) Municipalidad Distrital de Suyo, toda la documentación recibida para el cumplimiento de las obligaciones asumidas en el contrato. La documentación que se genere durante la ejecución del estudio de pre inversión, constituirá propiedad de la (UF) Municipalidad Distrital de Suyo, y no podrá ser utilizada para los fines distintos sin consentimiento por escrito.





MEJORAMIENTO DEL SERVICIO DE EDUCACIÓN SECUNDARIA EN I.E. SANTA ROSA  
DE CENTRO POBLADO SARAYUYO DISTRITO DE SUYO DE LA PROVINCIA DE  
AYABACA DEL DEPARTAMENTO DE PIURA".

invierte.pe

- ✓ La UF Aprobará el estudio de pre inversión y otorgará la declaratoria de viabilidad, una vez comprobada la absolución de las observaciones.

#### 9. NÚMEROS Y CONTENIDO DE LOS INFORMES QUE SE PRESENTARÁN.

Los productos a entregar 03 informes y serán los avances y entregables del estudio, que a continuación se mencionan:

##### Aspectos generales sobre los Informes

- ✓ Se preparará y entregará a la (UF) Municipalidad Distrital de Suyo, los Informes requeridos serán presentados en programas: MS Word para textos, MS Excel para hojas de cálculo y presupuesto, en original (en físico y digital de todo el acervo digital del estudio de pre inversión con la memoria explicativa de manera que se pueda reproducir el contenido del informe), comprometiéndose a subsanar todas las observaciones que la (UF) Municipalidad Distrital de Suyo haga a los informes presentados, en el plazo que se indique en el Términos de Referencia y estará adecuado a las normas del Sistema de Programación Multianual de Gestión de Inversiones.
- ✓ Todo cálculo o aseveración, estimación o dato, deberá estar justificado en lo conceptual y en lo analítico; no se aceptarán estimaciones o apreciaciones sin el debido respaldo. Será el responsable de todos los trabajos y estudios que se realicen, precisándose que las recomendaciones que se den en los términos de referencia no lo eximen de la responsabilidad técnica de todo lo que presente.
- ✓ Todas las páginas de los estudios contarán con la firma y sello del consultor formulador y los estudios efectuados por especialistas según corresponda. Los mismos que serán corroborados por la (UF) Municipalidad Distrital de Suyo.

CUADRO N° 4: DE LA PRESENTACIÓN DEL PRIMER INFORME

INFORME	PLAZO	ENTREGA
ENTREGA DEL PRIMER INFORME	05 días calendarios a partir del día siguiente de la firma del contrato.	PLAN DE TRABAJO.

CUADRO N° 5: DE LA PRESENTACIÓN DEL SEGUNDO INFORME

INFORME	PLAZO	ENTREGA
ENTREGA DEL SEGUNDO INFORME	30 días calendarios a partir del día siguiente de la firma del contrato.	<b>DATOS GENERALES</b>
		<b>A. ALINEAMIENTO A UNA BRECHA PRIORITARIA</b> A1. RESPONSABILIDAD FUNCIONAL A2. ARTICULACIÓN CON LA PROGRAMACIÓN MULTIANUAL DE INVERSIONES (PMI) <b>B. INSTITUCIONALIDAD</b> B1. OFICINA DE PROGRAMACIÓN MULTIANUAL DE INVERSIONES (OPMI) B2. UNIDAD FORMULADORA DEL PROYECTO DE INVERSIÓN (UF) B3. UNIDAD EJECUTORA DE INVERSIONES (UEI) <b>C. FORMULACIÓN Y EVALUACIÓN</b> C1. IDENTIFICACIÓN C1.1. Datos de Unidades Productoras









MEJORAMIENTO DEL SERVICIO DE EDUCACIÓN SECUNDARIA EN I.E. SANTA ROSA DE CENTRO POBLADO SARAYUYO DISTRITO DE SUYO DE LA PROVINCIA DE AYABACA DEL DEPARTAMENTO DE PIURA".



		<p>C1.2. Naturalezas de intervención en el servicio</p> <p>C1.3. Servicios a intervenir</p> <p>C1.4. Localización geográfica de la Unidad Productora (UP)</p> <p>C1.5. Descripción del área de estudio y área de influencia</p> <p>C1.6. Descripción del Saneamiento Físico Legal</p> <p>C1.7. Descripción de la Situación Actual de los servicios Básicos</p> <p>C1.8. Descripción de las características físicas de los terrenos</p> <p>C1.9. Situación Actual del local educativo</p> <p>C1.10. Descripción de peligros</p> <p><b>C2. JUSTIFICACIÓN DEL PROYECTO DE INVERSIÓN</b></p> <p>C2.1. Problema Central y Objetivo del Proyecto de Inversión</p> <p><b>ANEXOS</b></p> <ul style="list-style-type: none"> <li>✓ Croquis de ubicación del proyecto</li> <li>✓ Informe de Diagnóstico</li> <li>✓ Estudios topográficos</li> <li>✓ Estudio de suelos</li> <li>✓ Partida Registral y/o título de propiedad de la I.E.</li> </ul>
--	--	--

CUADRO N° 6: DE LA PRESENTACIÓN DEL TERCER INFORME

INFORME	PLAZO	ENTREGA
<b>ENTREGA DEL TERCER INFORME</b>	60 días calendarios a partir del día siguiente de la firma del contrato.	<p><b>1. RESUMEN EJECUTIVO</b></p> <p><b>2. FICHA TÉCNICA ESTANDAR PARA EL MEJORAMIENTO, AMPLIACIÓN Y/O RECUPERACIÓN DE LOS SERVICIOS DE EDUCACIÓN INICIAL, PRIMARIA Y SECUNDARIA DEL SECTOR EDUCACIÓN</b></p> <p><b>DATOS GENERALES</b></p> <p><b>A. ALINEAMIENTO A UNA BRECHA PRIORITARIA</b></p> <p>A1. RESPONSABILIDAD FUNCIONAL</p> <p>A2. ARTICULACIÓN CON LA PROGRAMACIÓN MULTIANUAL DE INVERSIONES (PMI)</p> <p><b>B. INSTITUCIONALIDAD</b></p> <p>B1. OFICINA DE PROGRAMACIÓN MULTIANUAL DE INVERSIONES (OPMI)</p> <p>B2. UNIDAD FORMULADORA DEL PROYECTO DE INVERSIÓN (UF)</p> <p>B3. UNIDAD EJECUTORA DE INVERSIONES (UEI)</p> <p><b>C. FORMULACIÓN Y EVALUACIÓN</b></p> <p><b>C1. IDENTIFICACIÓN</b></p> <p>C1.1. Datos de Unidades Productoras</p> <p>C1.2. Naturalezas de intervención en el servicio</p> <p>C1.3. Servicios a intervenir</p> <p>C1.4. Localización geográfica de la Unidad Productora (UP)</p> <p>C1.5. Descripción del área de estudio y área de influencia</p> <p>C1.6. Descripción del Saneamiento Físico Legal</p> <p>C1.7. Descripción de la Situación Actual de los servicios Básicos</p> <p>C1.8. Descripción de las características físicas de los terrenos</p>





MEJORAMIENTO DEL SERVICIO DE EDUCACIÓN SECUNDARIA EN I.E. SANTA ROSA DE CENTRO POBLADO SARAYUYO DISTRITO DE SUYO DE LA PROVINCIA DE AYABACA DEL DEPARTAMENTO DE PIURA".

invierte.p



- C1.9. Situación Actual del local educativo
- C1.10. Descripción de peligros
- C2. JUSTIFICACIÓN DEL PROYECTO DE INVERSIÓN**
  - C2.1. Problema Central y Objetivo del Proyecto de Inversión
- C3. ALTERNATIVAS DEL PROYECTO DE INVERSIÓN**
- C4. ESTIMACIÓN DE DEMANDA, NÚMERO DE AULAS Y CAPACIDAD DE PRODUCCIÓN**
  - C4.1. Horizonte de evaluación
  - C4.2. Principales Parámetros y Supuestos que se han asumido para la proyección de la demanda.
  - C4.3. Balance de Oferta y Demanda (O y D) de los Servicios de Educación Inicial, Primaria y/o Secundaria.
  - C4.4. Beneficiarios directos
  - C4.5. Análisis Técnico del Tamaño del Proyecto (Estimación de Aulas)
  - C4.6. Capacidad de producción
- C5. UNIDAD PRODUCTORA, ACCIONES, COSTOS DE INVERSIÓN y CRONOGRAMA DE INVERSIÓN**
  - C5.1. Metas físicas, costos y plazos (Sistematizado)
  - C5.2. Costos de inversión
  - C5.3. Cronograma de inversión según componentes
  - C5.4. Monto de inversión financiado con recursos públicos
  - C5.5. Cronograma de metas físicas
  - C5.6. Costo de inversión a precios sociales
- C6. OPERACIÓN Y MANTENIMIENTO**
- C7. CRITERIOS DE DECISIÓN DE INVERSIÓN**
- C8. ANÁLISIS DE SOSTENIBILIDAD DE LA ALTERNATIVA RECOMENDADA**
  - C8.1. Análisis de sostenibilidad
  - C8.2. Identificación de las Medidas de reducción de riesgos en el proyecto de inversión
  - C8.3. Costos de inversión asociados a las medidas de reducción de riesgos en contexto de cambio climático
  - C8.4. Unidad Ejecutora Presupuestal que asumirá el financiamiento de la operación y mantenimiento
  - C8.5. Si es el caso, nombre de la organización privada que asumirá el financiamiento de la operación y mantenimiento
  - C8.6. Documentos que sustentan los acuerdos institucionales u otros que garantizan el financiamiento de los gastos de operación y mantenimiento
- C9. MODALIDAD DE EJECUCIÓN PREVISTA**
- C10. FUENTE DE FINANCIAMIENTO**
- C11. RESPONSABLES DE LA ELABORACIÓN DE LA FICHA TÉCNICA ESTÁNDAR**
- C12. CONCLUSIONES**
  - C12.1. Resultado de la formulación y evaluación
  - C12.2. Principales argumentos que sustentan el resultado de la formulación y evaluación
  - C12.3. Aportes y lecciones aprendidas

ANEXOS





COMITÉ EJECUTOR DEL SERVICIO DE EDUCACIÓN SECUNDARIA EN I.E. SANTA ROSA  
DE CENTRO POBLADO SARAYUYO DISTRITO DE SUYO DE LA PROVINCIA DE  
AYABACA DEL DEPARTAMENTO DE PIURA".

invierte.p



13. Croquis de ubicación del proyecto.
14. Fotos satelitales de la I.E a intervenir.
15. Informe del Diagnóstico conteniendo:
  - Determinación del área de estudio e influencia
  - Diagnóstico de la I.E. a intervenir
  - Diagnóstico de involucrados
  - Diagnóstico de equipamiento de a I.E.
  - Identificación del problema y objetivo de la I.E asignada.
16. Informe de la Oferta y Demanda conteniendo:
  - Estimación de la oferta, demanda, y brecha del servicio educativo de acuerdo a la complejidad del Proyecto de Inversión.
  - Nómina de alumnos matriculados del 2016 al 2021
  - Acta de Nomina de alumnos del 2016 al 2021
  - Procedencia de alumnos de la I.E a intervenir
  - Estadísticas de alumnos aprobados, desaprobados, retirados, traslados de los últimos años por parte de la I.E a intervenir.
  - Estadísticas de resultados de Evaluaciones censales de los últimos años.
  - Planilla de pagos de personal directivo, educativo, administrativo, y operacional
  - Gastos de operación y mantenimiento actual (servicios de agua, energía eléctrica, internet entre otros).
17. Informe de evaluación social conteniendo:
  - Estimación de los beneficios sociales.
  - Estimación del análisis de costos sociales,
  - Estimación de los indicadores de rentabilidad social.
18. Informe de sostenibilidad conteniendo:
  - Ficha de entrevista de involucrados
  - Disposición de espacios para continuidad del servicio
  - Acta de compromisos de contingencia
  - Acta de compromiso de gestión disposición de espacios
  - Taller de involucrados.
  - Acta de compromiso de operación y mantenimiento reposición
  - Constancia de demanda de aulas
  - Acta de compromiso de gestión - contratar personal adicional
  - Acta de requerimiento de intervención en infraestructura equipamiento
  - Acta de funcionamiento de la I.E.
  - Constancia de apoyo de sostenibilidad
  - Parámetros urbanísticos
  - Constancia de factibilidad de servicios.
  - Partida Registral y/o título de propiedad de la I.E
  - Resolución de creación de la I.E.
  - Inventario de equipos y mobiliarios de la I.E.
19. Estudios básicos:
  - Estudio topográfico (considerar 01 puntos geodésico).
  - Estudio de cantera (laboratorio con certificado de calibración).
  - Estudio de mecánica de suelos (laboratorio con certificado de calibración).
  - Estudio de diseño de mezcla de concreto (laboratorio con certificado de calibración).
  - Cálculos estructurales.
  - Estudio de Impacto ambiental.
  - Estudio de gestión de riesgo (DIRECTIVA N 12 – 2017 – OSCE/D).



MEJORAMIENTO DEL SERVICIO DE EDUCACIÓN SECUNDARIA EN I.E. SANTA ROSA  
DE CENTRO POBLADO SARAYUYO DISTRITO DE SUYO DE LA PROVINCIA DE  
AYABACA DEL DEPARTAMENTO DE PIURA".

invierte.pe

		<p>20. Informe de ingeniería y costos del proyecto conteniendo:</p> <p>A) INFORME DE DIAGNÓSTICO DE ARQUITECTURA DE LA I.E.</p> <ul style="list-style-type: none"><li>- Planimetrías existentes.</li><li>- Informe de diagnóstico de estructuras de la I.E.</li><li>- Diagnóstico de vulnerabilidad y riesgo</li><li>- Plan de contingencia</li></ul> <p>B) PROPUESTA TÉCNICA</p> <ul style="list-style-type: none"><li>- Programa Arquitectónico</li><li>- Memoria descriptiva de arquitectura</li><li>- Planimetría de arquitectura</li><li>- Memoria descriptiva de estructuras</li><li>- Memoria de cálculo de estructuras</li><li>- Planimetría de estructuras</li><li>- Memoria descriptiva de Instalaciones Eléctricas</li><li>- Memoria de cálculo de Instalaciones Eléctricas</li><li>- Planimetría de Instalaciones Eléctricas</li><li>- Memoria descriptiva de Instalaciones Sanitarias</li><li>- Memoria de cálculo de Instalaciones Sanitarias</li><li>- Planimetría de Instalaciones Sanitarias</li></ul> <p>C) METRADO</p> <ul style="list-style-type: none"><li>- Resumen de Metrados por componentes.</li><li>- Planilla de metrados.</li><li>- Planilla de metrado de acero.</li><li>- Planilla de metrado de movimiento de tierras (de corresponder).</li></ul> <p>C) COSTOS Y PRESUPUESTOS</p> <ul style="list-style-type: none"><li>- Resumen costos y presupuestos.</li><li>- Presupuesto General.</li><li>- Costos Unitarios.</li><li>- Análisis de costos unitarios.</li><li>- desagregado de gastos generales (Gastos fijos y Gastos variables).</li><li>- desagregado de gastos de supervisión</li><li>- cálculo de la movilización y desmovilización de equipos</li><li>- cálculo de fletes</li><li>- formula polinómica</li><li>- listado de insumos</li><li>- cotizaciones (02 cotizaciones actualizado de los insumos)</li></ul> <p>D) cronogramas</p> <ul style="list-style-type: none"><li>- Cronograma Físico De Obras (Diagrama Gantt).</li><li>- Programa De Ejecución De Obra (PERT – CPM).</li><li>- Calendario De Avance De Obra Valorizado.</li><li>- Cronograma Adquisición De Materiales y Equipos.</li></ul> <p>E) planos</p> <ul style="list-style-type: none"><li>- Índice de planos.</li><li>- Plano de ubicación y localización (incluir fotos satelitales).</li><li>- Plano topográfico.</li><li>- Plano de ubicación de calicatas.</li><li>- Plano de ubicación de canteras, y material excedente (botadero).</li></ul>
--	--	---



MEJORAMIENTO DEL SERVICIO DE EDUCACIÓN SECUNDARIA EN I.E. SANTA ROSA DE CENTRO POBLADO SARAYUYO DISTRITO DE SUYO DE LA PROVINCIA DE AYABACA DEL DEPARTAMENTO DE PIURA".

invierte.p

		<ul style="list-style-type: none"> <li>- Plano de servicios existente (agua potable, desagüe, gas, postes de alumbrado y telefonía).</li> <li>- Planos arquitectónicos (planta, elevaciones, cortes, otros).</li> <li>- Planos estructurales (vigas de cimentación, losas, columnas, zapatas, escaleras, otros).</li> <li>- Plano de instalaciones sanitarias.</li> <li>- Plano de instalaciones eléctricas.</li> <li>- Planos de detalle (veredas, rampas, losa deportiva, áreas verdes, graderías).</li> <li>- Entre otros.</li> </ul>
		<p>21. Anexos:01,02,03,04 de la FTE</p> <p>22. Listado de Activos Estratégicos de EBR</p> <p>23. Detalle de los ambientes y/o espacios normativos y su relación con los activos estratégicos</p> <p>24. Panel fotográfico.</p>

Por otro lado, se deberá establecer coordinaciones y compromisos con las autoridades y grupos beneficiarios (Municipalidades, UGEL, director de la I.E, APAFA, teniente gobernador y agente municipal) del área de influencia a fin de dar a conocer el proyecto.

- ✓ El informe será presentado en 03 juegos (02 originales y 01 copia) + CD que contenga la totalidad de la información en digital.

#### 10. DESCRIPCION DE LAS COORDINACIONES QUE DEBERÁ REALIZAR EL CONSULTOR CON EL GGLL Y DIVERSAS ENTIDADES.

Las coordinaciones que realizara el consultor son las siguientes:

##### CON LA ENTIDAD (Municipalidad Distrital de Suyo)

- ✓ Coordinación para inicio de los trabajos y presentación de la consultoría ante los involucrados del proyecto.
- ✓ Coordinación para que la entidad designe un representante que participe en el taller de involucrados.
- ✓ Coordinación para su acompañamiento en el diagnóstico de campo: área de estudio, UP y los beneficiarios.
- ✓ Constancia de parámetros urbanísticos de la zona de intervención.
- ✓ Constancia de factibilidad de servicios a nivel distrital

##### **DRE – UGEL TAMBOGRANDE**

- ✓ Coordinación referente para la elaboración del taller de involucrados.
- ✓ Acta de compromiso de operación y mantenimiento reposición.
- ✓ Acta de compromiso de gestión - contratar personal adicional
- ✓ Constancia de apoyo de sostenibilidad

##### **Dirección de la I.E. a intervenir**

- ✓ Partida Registral y/o título de propiedad de la I.E
- ✓ Disposición de espacios para continuidad del servicio







MEJORAMIENTO DEL SERVICIO DE EDUCACIÓN SECUNDARIA EN I.E. SANTA ROSA DE CENTRO POBLADO SARAYUYO DISTRITO DE SUYO DE LA PROVINCIA DE AYABACA DEL DEPARTAMENTO DE PIURA".

invier.te.pe

- ✓ Acta de compromisos de contingencia
- ✓ Acta de compromiso de gestión disposición de espacios
- ✓ Taller de involucrados.
- ✓ Constancia de demanda de aulas
- ✓ Acta de requerimiento de intervención en infraestructura equipamiento
- ✓ Acta de funcionamiento de la I.E.
- ✓ Resolución de creación de la I.E.
- ✓ Inventario de equipos y mobiliarios de la I.E.
- ✓ Constancia de factibilidad de servicios a nivel de la I.E.

**Compromisos con la APAFA de la I.E. a intervenir - Beneficiarios**

- ✓ Acta de Aceptación del proyecto de inversión
- ✓ Participación en el taller de involucrados
- ✓ Actas de apoyo para la sostenibilidad del proyecto de inversión.

**11. VALOR REFERENCIAL PARA LA ELABORACIÓN DE LA FICHA TÉCNICA O DEL ESTUDIO DE PREINVERSIÓN**

El Costo total de la propuesta para la elaboración del Estudio de Pre - Inversión, se muestra en el siguiente cuadro:

CUADRO N° 7: ESTRUCTURA DE COSTOS DEL VALOR REFERENCIAL PARA LA ELABORACION DEL ESTUDIO DE PRE INVERSION O FICHA TÉCNICA ESTÁNDAR

	DESCRIPCIÓN	CANTIDAD	UNIDAD DE MEDIDA	TIEMPO MESES	PRECIO UNITARIO S/.	TOTAL S/.
1	<b>PERSONAL PROFESIONAL, TÉCNICO Y OTROS</b>					
	ECONOMISTA (Elaborar el estudio de preinversión a nivel de Ficha Estándar de Invierte.pe)	1	persona	2	4,000.00	8,000.00
	INGENIERO CIVIL (Diagnóstico de la situación actual, propuesta de ingeniería: costos y presupuestos, metrados, planos)	1	persona	2	5,000.00	10,000.00
	ARQUITECTO (Diseño de la propuesta arquitectónica)	1	persona	2	4,500.00	9,000.00
	ASISTENTE TÉCNICO DE INGENIERÍA	1	persona	2	3,500.00	7,000.00
	SUB. TOTAL S/.					34,000.00
2	<b>ESTUDIOS DE BASE</b>					
	MECÁNICA DE SUELOS (Calicatas + informe de laboratorio)	1	glb	1	4,500.00	4,500.00
	INFORME DE ANÁLISIS DE RIESGOS	1	glb	1	3,500.00	3,500.00
	LEVANTAMIENTO TOPOGRAFICO	1	glb	1	3,500.00	3,500.00







MEJORAMIENTO DEL SERVICIO DE EDUCACIÓN SECUNDARIA EN I.E. SANTA ROSA DE CENTRO POBLADO SARAYUYO DISTRITO DE SUYO DE LA PROVINCIA DE AYABACA DEL DEPARTAMENTO DE PIURA".



	IMPACTO AMBIENTAL	1	glb	1	3,500.00	3,500.00
	GESTIÓN DE DOCUMENTOS Y COMPROMISOS	1	glb	1	2,000.00	2,500.00
	SUB. TOTAL S/.					17,500.00
	SUB TOTAL S/.					515.00
	<b>GASTOS GENERALES</b>					6,909.42
	- Alquiler de vehículo	1	Global	1	4,500.00	4,500.00
	- Materiales de escritorio	1	Global	1	1,500.00	1,500.00
	- Impresiones, copias, ploteos de planos	1	Global	1	909.43	909.43
	<b>UTILIDAD (10%)</b>					515.00
	<b>IGV (18%)</b>					11,440.57
	<b>PRESUPUESTO TOTAL PARA LA FORMULACIÓN DEL ESTUDIO DE PRE INVERSIÓN S/.</b>					<b>75,000.00</b>

**Notas:**

- La modalidad de ejecución deberá ser solamente: Administración Indirecta – Por contrata
- No debe contener el costo de la supervisión del estudio de preinversión o ficha técnica.
- Personal Profesional Técnico y otros, la cantidad y especialidad de los profesionales, así como también los estudios de campo deberán definirse de acuerdo a necesidad de la propuesta.
- En los Gastos Generales debe incluirse, gastos por movilidad, alquiler de oficina, material de escritorio, entre otros.
- Impuestos:
  - 18% por IGV solo para personas jurídicas
  - 10% por impuestos por honorarios profesionales

**VALOR REFERENCIAL**

El monto del Valor Referencial para realizar el mencionado estudio es a todo costo sin gastos reembolsables, es de **S/ 75,000.00 (Setenta y cinco mil con 00/100 Soles)**. Incluido Impuestos de ley y cualquier otro concepto que pueda incidir sobre el valor de los servicios a contratar.

<b>VALOR REFERENCIAL TOTAL</b>	<b>S/ 75,000.00</b>
--------------------------------	---------------------

**12. FORMA DE PAGO DEL ESTUDIO Y CRONOGRAMA DE PAGO**

LA ENTIDAD, obligara a pagar la contraprestación a EL CONSULTOR en moneda nacional (Soles). La forma de pago pactado es la siguiente:

**CUADRO N° 8: FORMA DE PAGO DEL ESTUDIO**

NUMERO DE PAGOS	DETALLE	%
PRIMER PAGO	Equivalente al veinte por ciento (20%) del monto del contrato, a la aprobación y conformidad del primer informe por parte de la UF de la Municipalidad Distrital de Suyo.	20%
SEGUNDO PAGO	Equivalente al treinta por ciento (30%) del monto del contrato, a la aprobación y conformidad del segundo informe por parte de la UF de la Municipalidad Distrital de Suyo.	30%



FONDO INVIERTE PARA EL DESARROLLO TERRITORIAL - CONCURSO FIDT 2023



CONTRATO DE EJECUCIÓN DEL SERVICIO DE EDUCACIÓN SECUNDARIA EN I.E. SANTA ROSA DE CENTRO POBLADO SARAYUYO DISTRITO DE SUYO DE LA PROVINCIA DE AYABACA DEL DEPARTAMENTO DE PIURA.

invierte.pe

TERCER PAGO	Equivalente al cincuenta por ciento (50%) del monto del contrato, a la viabilidad del estudio de pre inversión por parte de la UF de la Municipalidad Distrital de Suyo.	50%
-------------	--	-----

NOTA.- El informe será presentado en 03 juegos (02 originales y 01 copia) + CD que contenga la totalidad de la información en digital.

El orden de entrega será el siguiente:

CUADRO N° 9: INFORMES A ENTREGAR.

INFORME	PLAZO DE ENTREGA	VERSION
PRIMER INFORME	05 días calendario, contado desde el día siguiente de la firma del contrato.	01 original.
SEGUNDO INFORME	30 días calendario, contado desde el día siguiente de la firma del contrato.	01 original
TERCER INFORME (Informe Final)	60 días calendario, contado desde el día siguiente de la firma del contrato.	01 original completo.
Una vez declarado VIABLE el estudio, y para el pago siguiente, se adjuntará.		01 original completo (adicional). 01 copia.
TOTAL		03 juegos (02 originales + 01 copia).

#### PENALIDADES

En caso de retraso injustificado en la ejecución de las prestaciones objeto del contrato, la Entidad le aplicará al CONTRATISTA una penalidad por cada día de atraso, hasta por un monto máximo equivalente al diez por ciento (10%) del monto del contrato vigente o, de ser el caso, del ítem que debió ejecutarse, en concordancia con el artículo 165° del Reglamento de la Ley de Contrataciones del Estado. Esta penalidad será deducida de los pagos a cuenta, del pago final o en la liquidación final; o, si fuera necesario, se cobrará del monto resultante de la ejecución de las garantías de fiel cumplimiento.

La penalidad se aplicará automáticamente y se calculará de acuerdo con la siguiente fórmula:

$$\text{Penalidad Diaria} = \frac{0.10 \times \text{Monto}}{F \times \text{Plazo en días}}$$

Dónde:

F = 0.25 para plazos mayores a sesenta (60) días o;

F = 0.40 para plazos menores o iguales a sesenta (60) días.

Tanto el monto como el plazo se refieren, según corresponda, al contrato o ítem que debió ejecutarse o, en caso que éstos involucren obligaciones de ejecución periódica, a la prestación parcial que fuera materia de retraso.

Cuando se llegue a cubrir el monto máximo de la penalidad, LA ENTIDAD podrá resolver el contrato por incumplimiento.





 invierte.p

### 13.1. Requisitos del proveedor

El consultor, deberá ser una persona natural o jurídica, no estar impedido para contratar con el Estado, que asumirá la responsabilidad de formular el Estudio de Pre inversión a nivel de Ficha Técnica Estándar para la formulación y evaluación de proyectos de inversión del sector educación que se describe en los presentes Términos de Referencia.

El CONSULTOR deberá contar con inscripción vigente en el Registro Nacional de Proveedores (RNP) que administra el OSCE, no estar impedidos, temporal o permanentemente, para contratar con el Estado Peruano; por consiguiente, no deberá encontrarse incluido en el Capítulo de inhabilitados para Contratar con el Estado que administra el OSCE.

De conformidad con el numeral 49.5 del artículo 49 del Reglamento, el área usuaria puede establecer: i) un número máximo de consorciados en función a la naturaleza de la prestación, ii) un porcentaje mínimo de participación de cada consorciado, y/o iii) que el integrante del consorcio que acredite mayor experiencia cumpla con un determinado porcentaje de participación, en este sentido se debe cumplir lo siguiente:

- Experiencia del postor en la especialidad

Se acreditará con copia simple de contratos u órdenes de servicios, y su respectiva conformidad por la prestación efectuada; o comprobantes de pago cuya cancelación se acredite documental y fehacientemente, con Boucher de depósito, reporte de estado de cuenta, cancelación en el documento, entre otros, correspondiente a un máximo de (10) contrataciones.



MEJORAMIENTO DEL SERVICIO DE EDUCACIÓN SECUNDARIA EN I.E. SANTA ROSA DE CENTRO POBLADO SARAYUYO DISTRITO DE SUYO DE LA PROVINCIA DE AYABACA DEL DEPARTAMENTO DE PIURA".

invierte.pe

**SE CONSIDERAN SERVICIOS DE CONSULTORIA SIMILARES A LOS SIGUIENTES:**

Estudios y/o proyectos desarrollados a nivel de PIP menores y/o Preinversión y/o Perfil y/o Pre factibilidad y/o Factibilidad y/o fichas técnicas en proyectos de Educación Básica Regular (Inicial, primaria y secundaria) y/o Educación Superior y/o Educación Universitaria.

**13.2. Personal**

El equipo de profesionales que se contratará para la elaboración del estudio de pre inversión denominado "MEJORAMIENTO DEL SERVICIO DE EDUCACIÓN SECUNDARIA EN I.E. SANTA ROSA DE CENTRO POBLADO SARAYUYO DISTRITO DE SUYO DE LA PROVINCIA DE AYABACA DEL DEPARTAMENTO DE PIURA", son los siguientes:

El equipo de profesionales que se contratará para la elaboración del estudio de pre inversión denominado "MEJORAMIENTO DEL SERVICIO DE EDUCACIÓN SECUNDARIA EN I.E. SANTA ROSA DE CENTRO POBLADO SARAYUYO DISTRITO DE SUYO DE LA PROVINCIA DE AYABACA DEL DEPARTAMENTO DE PIURA",

", son los siguientes:

**1. (01) ESPECIALISTA EN FORMULACIÓN EVALUACIÓN DEL ESTUDIO DE PRE INVERSIÓN**

**Requisitos:**

- Ingeniero Economista o Economista, colegiado y habilitado por el colegio al que pertenece.
- Tener una experiencia mínima de 12 meses de haber participado como especialista en formulación y/o evaluación de estudios de pre inversión.
- Haber realizado la formulación y/o evaluación de tres (03) o más proyectos del sector educación o similares.
- Con curso de especialización y/o diplomado vigentes en formulación y/o evaluación de Proyectos de Inversión Pública en marco del INVIERTE.PE.
- Certificado en Ofimática emitida por una casa de estudios.

**Principales Funciones:**

Es el encargado de la formulación y evaluación del estudio de pre inversión.

Los alcances del servicio deben considerar los siguientes aspectos:

- ✓ Apoyo en el planeamiento y desarrollo de las actividades.
- ✓ Dirección y control de las actividades de campo: encuestas en campo, levantamiento de información de diagnóstico análisis y formulación evaluación social del proyecto.
- ✓ Cálculo de demanda (dimensionamiento del proyecto).
- ✓ Elaboración del a ficha técnica estándar del sector educación y sus informes.
- ✓ Elaboración de los informes a presentar a la UF de la Municipalidad Distrital
- ✓ Elaboración del informe de diagnóstico.
- ✓ Elaboración del informe de la oferta y demanda.
- ✓ Elaboración del informe de evaluación social.





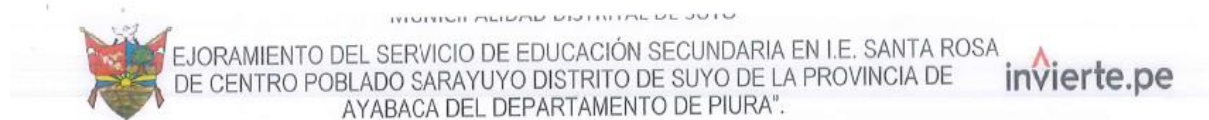

- ✓ Informe de sostenibilidad.

## 2. 01 ESPECIALISTA EN DISEÑO ARQUITECTÓNICO

### Requisitos:

- Arquitecto, titulado, colegiado y habilitado por el colegio al que pertenece.
- Tener una experiencia mínima de 06 meses de haber participado como especialista en diseño arquitectónico de estudios de pre inversión y/o expedientes técnicos.
- Tener una experiencia mínima de haber participado como Especialista en diseño arquitectónico de tres (03) estudios de pre inversión (fichas o perfiles técnicos) y/o expedientes técnicos en proyectos del sector salud o similares.
- Capacitación: Con conocimiento acreditado en manejo de Herramientas de Dibujo Autorizado, AutoCAD, Archicad, Revit, y/o similar.

### Principales Funciones:

- ✓ Responsable del diseño de infraestructura en la especialidad de Arquitectura.
- ✓ Responsable del detalle de presentación y contenidos de la propuesta.
- ✓ Participar en reuniones de coordinación para evaluación del levantamiento de observaciones del proyecto con los profesionales y las oficinas respectivas.
- ✓ Presentar planimetría de la especialidad de arquitectura
- ✓ Visitas de campo para la validación de la información entregada.
- ✓ Coordinar con el jefe del proyecto las actividades a realizar.
- ✓ Realizar el levantamiento de información de infraestructura existente (referido a su especialidad).
- ✓ Informe de diagnóstico de arquitectura de la I.E.
- ✓ Programa Arquitectónico
- ✓ Memoria descriptiva de arquitectura
- ✓ Planimetría de arquitectura

## 3. 01 ESPECIALISTA EN ESTRUCTURAS (INGENIERO CIVIL)

### Requisitos:

- Ingeniero Civil, titulado, colegiado y habilitado por el colegio al que pertenece.
- Tener una experiencia mínima de 06 meses de haber participado como especialista en estructuras de estudios de pre inversión y/o expedientes técnicos.
- Tener una experiencia mínima de haber participado como Especialista en Estructuras y/o cálculo estructural de tres (03) estudios de pre inversión (fichas o perfiles técnicos) y/o expediente técnico en proyectos del sector salud o similares.
- Capacitación: Con conocimiento acreditado en diseño de estructuras de concreto y/o edificaciones, manejo de herramientas de dibujo automatizado (AutoCAD), Programa de Análisis Estructural (Etabs y/o SAP200 y/o Robot Structural y/o similar) y Office.





MUNICIPALIDAD DISTRITAL DE SUYO  
MEJORAMIENTO DEL SERVICIO DE EDUCACIÓN SECUNDARIA EN I.E. SANTA ROSA  
DE CENTRO POBLADO SARAYUYO DISTRITO DE SUYO DE LA PROVINCIA DE  
AYABACA DEL DEPARTAMENTO DE PIURA".

invierte.pe

**Principales Funciones:**

- ✓ Responsable del diseño de infraestructura en la especialidad de Estructuras
- ✓ Responsable del detalle de presentación y contenidos de la propuesta de dicho planteamiento.
- ✓ Participara en reuniones de coordinación para evaluación del levantamiento de observaciones del proyecto con los profesionales y las oficinas respectivas.
- ✓ Presentará planimetría de la especialidad de Estructuras
- ✓ Visitas de campo para la validación de la información entregada.
- ✓ Coordinara con el Jefe del proyecto sobre las actividades a realizar.
- ✓ Realizar el levantamiento de información de infraestructura existente (referido a su especialidad).
- ✓ Planimetría de estructuras.
- ✓ Memoria descriptiva de estructuras.

**4. 01 ASISTENTE TECNICO EN INGENIERIA CON CONOCIMIENTO EN METRADOS, COSTOS Y PRESUPUESTOS y CRONOGRAMAS.**

**Requisitos:**

- Ingeniero Civil, titulado, colegiado y habilitado por el colegio al que pertenece.
- Tener una experiencia mínima de 06 meses de haber participado como asistente en metrados, costos y presupuesto de estudios de pre inversión y/o expedientes técnicos.
- Tener una experiencia mínima de haber participado como asistente en Metrados, costos y presupuestos en tres (03) estudios de pre inversión (fichas o perfiles técnicos) y/o expedientes técnicos en proyectos del sector educación o similares.
- Capacitación en Software de Metrados, Costos y Presupuestos.

**Funciones:**

- ✓ Deberá elaborar los costos y presupuestos de las alternativas del estudio de pre inversión.
- ✓ Resumen de Metrados por componentes.
- ✓ Planilla de Metrados.
- ✓ Planilla de Metrado de acero.
- ✓ Panilla de Metrado de movimiento de tierras (de corresponder).
- ✓ Resumen Costos y Presupuestos.
- ✓ Presupuesto General.
- ✓ Costos Unitarios.
- ✓ Análisis de costos unitarios.
- ✓ desagregado de gastos generales (Gastos fijos y Gastos variables).
- ✓ desagregado de gastos de supervisión
- ✓ cálculo de la movilización y desmovilización de equipos
- ✓ cálculo de fletes
- ✓ formula polinómica
- ✓ listado de insumos
- ✓ Cronograma Físico De Obras (Diagrama Gantt).
- ✓ Programa De Ejecución De Obra (PERT – CPM).





MUNICIPALIDAD DISTRITAL DE SUYO  
MEJORAMIENTO DEL SERVICIO DE EDUCACIÓN SECUNDARIA EN I.E. SANTA ROSA  
DE CENTRO POBLADO SARAYUYO DISTRITO DE SUYO DE LA PROVINCIA DE  
AYABACA DEL DEPARTAMENTO DE PIURA".

invierte.pe

- ✓ Calendario De Avance De Obra Valorizado.
- ✓ Cronograma Adquisición De Materiales y Equipos.

### 13.3. Equipamiento estratégico

#### Requisitos:

- ✓ Una (01) Estación total
- ✓ Un (01) GPS.
- ✓ Tres (03) Computadoras pc o portátil.
- ✓ Una (01) Impresora para formato A4.
- ✓ Un plotter tamaño A1
- ✓ Una (01) fotocopidora
- ✓ Una (01) cámara digital.

#### Acreditación:

Copia de documentos que sustenten la propiedad, la posesión, el compromiso de compra venta o alquiler u otro documento que acredite la disponibilidad del equipamiento estratégico requerido.

## 14. OTRAS CONSIDERACIONES PARA LA EJECUCION DE LA PRESTACIÓN.

#### Adelantos

No se entregará adelantos, los pagos serán según los informes o entregables presentados.

#### Subcontratación

Al amparo de lo previsto en el Artículo 35° de la Ley de Contrataciones del Estado y del artículo 147° de su reglamento, el CONSULTOR queda expresamente prohibido de entregar en subcontrato el servicio de consultoría.

El CONSULTOR no podrá subcontratar obligaciones y/o responsabilidades asumidas por su equipo clave.

#### Conformidad de la Prestación

La conformidad de la prestación del servicio será otorgada por la Municipalidad Distrital de Suyo previa aprobación de los informes por la Unidad Formuladora.





## CAPÍTULO IV FACTORES DE EVALUACIÓN

### EVALUACIÓN TÉCNICA (Puntaje: 100 Puntos)

#### Importante para la Entidad

De acuerdo con el artículo 51 del Reglamento, se **debe** establecer los siguientes factores de evaluación::

**Esta nota deberá ser eliminada una vez culminada la elaboración de las bases, así como los factores de evaluación que no se incluyan**

FACTORES DE EVALUACIÓN		PUNTAJE / METODOLOGÍA PARA SU ASIGNACIÓN
A.	<b>EXPERIENCIA DEL POSTOR EN LA ESPECIALIDAD</b>	<b>[...] puntos</b>
	<p><u>Evaluación:</u></p> <p>El postor debe acreditar un monto facturado acumulado equivalente a 2 (dos) veces el Valor Referencial, por la contratación de servicios de consultoría iguales o similares al objeto de la convocatoria, durante los diez (10) años anteriores a la fecha de la presentación de ofertas que se computarán desde la fecha de la conformidad o emisión del comprobante de pago, según corresponda.</p> <p><u>Acreditación:</u></p> <p>La experiencia en la especialidad se acreditará con copia simple de (i) contratos u órdenes de servicios y su respectiva conformidad o constancia de prestación; o (ii) comprobantes de pago cuya cancelación se acredite documental y fehacientemente, con voucher de depósito, nota de abono, reporte de estado de cuenta, cualquier otro documento emitido por Entidad del sistema financiero que acredite el abono o mediante cancelación en el mismo comprobante de pago<sup>14</sup>.</p> <p>Las disposiciones sobre el requisito de calificación "Experiencia del postor en la especialidad" previstas en el literal C del numeral 3.2 del Capítulo III de la presente sección de las bases resultan aplicables para el presente factor.</p>	<p><b>M =</b> Monto facturado acumulado por el postor por la prestación de servicios de consultoría en la especialidad</p> <p>M &gt;= 2.00<sup>15</sup>: <b>80 puntos</b></p> <p>M &gt;= 1.5 y &lt; 2.00 <b>60 puntos</b></p> <p>M &gt; 1.00<sup>16</sup> y &lt; 1.50: <b>50 puntos</b></p>

<sup>14</sup> Cabe precisar que, de acuerdo con la **Resolución N° 0065-2018-TCE-S1 del Tribunal de Contrataciones del Estado**:

"... el solo sello de cancelado en el comprobante, cuando ha sido colocado por el propio postor, no puede ser considerado como una acreditación que produzca fehaciencia en relación a que se encuentra cancelado. Admitir ello equivaldría a considerar como válida la sola declaración del postor afirmando que el comprobante de pago ha sido cancelado"

(...)

"Situación diferente se suscita ante el sello colocado por el cliente del postor [sea utilizando el término "cancelado" o "pagado"] supuesto en el cual sí se contaría con la declaración de un tercero que brinde certeza, ante la cual debiera reconocerse la validez de la experiencia".

<sup>15</sup> El monto no puede ser mayor a tres (3) veces el valor estimado.

<sup>16</sup> El monto debe ser mayor al requerido como requisito de calificación. En ese sentido, si por ejemplo se solicitó como requisito de calificación S/ 500,000.00 que equivale a una (1) vez el valor estimado la metodología del factor de evaluación podría ser la siguiente:

M >= S/ 1 000,000.00	[...] puntos
M >= S/ 750,000.00 y < 1 000,000.00	[...] puntos
M > S/ 500,000.00 y < S/ 750,000.00	[...] puntos



FACTORES DE EVALUACIÓN		PUNTAJE / METODOLOGÍA PARA SU ASIGNACIÓN
<b>B.</b>	<b>METODOLOGÍA PROPUESTA</b>	<b>20 puntos</b>
	<p><u>Evaluación:</u></p> <p>Se evaluará la metodología propuesta por el postor para la ejecución de la consultoría, cuyo contenido mínimo es el siguiente:</p> <p>Plan de Trabajo Matriz de Asignaciones de Responsabilidades Cronograma de Utilización de Personal y Equipos Diagrama de Actividades de Servicios Acciones Preventivas y Correctivas</p> <p><u>Acreditación:</u></p> <p>Se acreditará mediante la presentación del documento que sustente la metodología propuesta.</p>	<p>Desarrolla la metodología que sustenta la oferta <b>20 puntos</b></p> <p>No desarrolla la metodología que sustente la oferta <b>0 puntos</b></p>

Para acceder a la etapa de evaluación económica, el postor debe obtener un **puntaje técnico mínimo de ochenta (80) puntos**.

#### Importante

- *Los factores de evaluación elaborados por el órgano encargado de las contrataciones o el comité de selección, según corresponda, guardan vinculación, razonabilidad y proporcionalidad con el objeto de la contratación. Asimismo, estos no pueden calificar con puntaje el cumplimiento de los Términos de Referencia ni los requisitos de calificación.*
- *Las ofertas técnicas que no alcancen el puntaje mínimo especificado son descalificadas.*

#### EVALUACIÓN ECONÓMICA (Puntaje: 100 Puntos)

FACTOR DE EVALUACIÓN	PUNTAJE / METODOLOGÍA PARA SU ASIGNACIÓN
<b>A. PRECIO</b>	
<p><u>Evaluación:</u></p> <p>Se evaluará considerando la oferta económica del postor.</p> <p><u>Acreditación:</u></p> <p>Se acreditará mediante el documento que contiene la oferta económica (<b>Anexo N° 7</b>).</p>	<p>La evaluación consistirá en asignar un puntaje de cien (100) puntos a la oferta de precio más bajo y otorga a las demás ofertas puntajes inversamente proporcionales a sus respectivos precios, según la siguiente fórmula:</p> $P_i = \frac{O_m \times PMP}{O_i}$ <p>Donde:</p> <p>I = Oferta. P<sub>i</sub> = Puntaje de la oferta a evaluar. O<sub>i</sub> = Precio i. O<sub>m</sub> = Precio de la oferta más baja. PMP = Puntaje máximo del precio.</p>
<b>PUNTAJE TOTAL</b>	<b>100 puntos</b>

## CAPÍTULO V PROFORMA DEL CONTRATO

### Importante

*Dependiendo del objeto del contrato, de resultar indispensable, puede incluirse cláusulas adicionales o la adecuación de las propuestas en el presente documento, las que en ningún caso pueden contemplar disposiciones contrarias a la normativa vigente ni a lo señalado en este capítulo.*

Conste por el presente documento, la contratación del servicio de consultoría de [CONSIGNAR LA DENOMINACIÓN DE LA CONVOCATORIA], que celebra de una parte [CONSIGNAR EL NOMBRE DE LA ENTIDAD], en adelante LA ENTIDAD, con RUC N° [.....], con domicilio legal en [.....], representada por [.....], identificado con DNI N° [.....], y de otra parte [.....], con RUC N° [.....], con domicilio legal en [.....], inscrita en la Ficha N° [.....] Asiento N° [.....] del Registro de Personas Jurídicas de la ciudad de [.....], debidamente representado por su Representante Legal, [.....], con DNI N° [.....], según poder inscrito en la Ficha N° [.....], Asiento N° [.....] del Registro de Personas Jurídicas de la ciudad de [.....], a quien en adelante se le denominará EL CONTRATISTA en los términos y condiciones siguientes:

### **CLÁUSULA PRIMERA: ANTECEDENTES**

Con fecha [.....], el órgano encargado de las contrataciones o el comité de selección, según corresponda, adjudicó la buena pro de la **ADJUDICACIÓN SIMPLIFICADA N° [CONSIGNAR NOMENCLATURA DEL PROCEDIMIENTO DE SELECCIÓN]** para la contratación de [CONSIGNAR LA DENOMINACIÓN DE LA CONVOCATORIA], a [INDICAR NOMBRE DEL GANADOR DE LA BUENA PRO], cuyos detalles e importe constan en los documentos integrantes del presente contrato.

### **CLÁUSULA SEGUNDA: OBJETO**

El presente contrato tiene por objeto [CONSIGNAR EL OBJETO DE LA CONTRATACIÓN].

### **CLÁUSULA TERCERA: MONTO CONTRACTUAL**

El monto total del presente contrato asciende a [CONSIGNAR MONEDA Y MONTO] que incluye todos los impuestos de Ley.

Este monto comprende el costo del servicio de consultoría, todos los tributos, seguros, transporte, inspecciones, pruebas y, de ser el caso, los costos laborales conforme a la legislación vigente, así como cualquier otro concepto que pueda tener incidencia sobre la ejecución del servicio de consultoría materia del presente contrato.

### **CLÁUSULA CUARTA: DEL PAGO<sup>17</sup>**

LA ENTIDAD se obliga a pagar la contraprestación a EL CONTRATISTA en [INDICAR MONEDA], en [INDICAR SI SE TRATA DE PAGO ÚNICO, PAGOS PARCIALES O PAGOS PERIÓDICOS O SEGÚN TARIFA EN EL CASO DE PROCEDIMIENTOS CONVOCADOS BAJO EL SISTEMA DE CONTRATACIÓN DE TARIFAS], luego de la recepción formal y completa de la documentación correspondiente, según lo establecido en el artículo 171 del Reglamento de la Ley de Contrataciones del Estado.

Para tal efecto, el responsable de otorgar la conformidad de la prestación deberá hacerlo en un plazo que no excederá de los quince (15) días, bajo responsabilidad de dicho funcionario.

LA ENTIDAD debe efectuar el pago dentro de los diez (10) días calendario siguientes de otorgada la conformidad de los servicios, siempre que se verifiquen las condiciones establecidas en el contrato para ello, bajo responsabilidad del funcionario competente.

<sup>17</sup> En cada caso concreto, dependiendo de la naturaleza del contrato, podrá adicionarse la información que resulte pertinente a efectos de generar el pago.

En caso de retraso en el pago por parte de LA ENTIDAD, salvo que se deba a caso fortuito o fuerza mayor, EL CONTRATISTA tendrá derecho al pago de intereses legales conforme a lo establecido en el artículo 39 de la Ley de Contrataciones del Estado y en el artículo 171 de su Reglamento, los que se computan desde la oportunidad en que el pago debió efectuarse.

#### **CLÁUSULA QUINTA: DEL PLAZO DE LA EJECUCIÓN DE LA PRESTACIÓN**

El plazo de ejecución del presente contrato es de [.....], el mismo que se computa desde [CONSIGNAR SI ES DEL DÍA SIGUIENTE DEL PERFECCIONAMIENTO DEL CONTRATO, DESDE LA FECHA QUE SE ESTABLEZCA EN EL CONTRATO O DESDE LA FECHA EN QUE SE CUMPLAN LAS CONDICIONES PREVISTAS EN EL CONTRATO PARA EL INICIO DE LA EJECUCIÓN, DEBIENDO INDICAR LAS MISMAS EN ESTE ÚLTIMO CASO].

##### **Importante para la Entidad**

*De preverse en los Términos de Referencia la ejecución de actividades de instalación, implementación u otros que deban realizarse de manera previa al inicio del plazo de ejecución, se debe consignar lo siguiente:*

*“El plazo para la [CONSIGNAR LAS ACTIVIDADES PREVIAS PREVISTAS EN LOS TÉRMINOS DE REFERENCIA] es de [.....], el mismo que se computa desde [INDICAR CONDICIÓN CON LA QUE DICHAS ACTIVIDADES SE INICIAN].”*

*Incorporar a las bases o eliminar, según corresponda.*

##### **Importante para la Entidad**

*En el caso de contratación de prestaciones accesorias, se puede incluir la siguiente cláusula:*

#### **CLÁUSULA ....: PRESTACIONES ACCESORIAS<sup>18</sup>**

*“Las prestaciones accesorias tienen por objeto [CONSIGNAR EL OBJETO DE LAS PRESTACIONES ACCESORIAS].*

*El monto de las prestaciones accesorias asciende a [CONSIGNAR MONEDA Y MONTO], que incluye todos los impuestos de Ley.*

*El plazo de ejecución de las prestaciones accesorias es de [.....], el mismo que se computa desde [CONSIGNAR SI ES DEL DÍA SIGUIENTE DEL CUMPLIMIENTO DE LAS PRESTACIONES PRINCIPALES, DESDE LA FECHA QUE SE ESTABLEZCA EN EL CONTRATO O DESDE LA FECHA EN QUE SE CUMPLAN LAS CONDICIONES PREVISTAS EN EL CONTRATO PARA EL INICIO DE LA EJECUCIÓN DE LAS PRESTACIONES ACCESORIAS, DEBIENDO INDICAR LAS MISMAS EN ESTE ÚLTIMO CASO].*

*[DE SER EL CASO, INCLUIR OTROS ASPECTOS RELACIONADOS A LA EJECUCIÓN DE LAS PRESTACIONES ACCESORIAS].”*

*Incorporar a las bases o eliminar, según corresponda*

#### **CLÁUSULA SEXTA: PARTES INTEGRANTES DEL CONTRATO**

El presente contrato está conformado por las bases integradas, la oferta ganadora<sup>19</sup>, así como los documentos derivados del procedimiento de selección que establezcan obligaciones para las partes.

#### **CLÁUSULA SÉTIMA: GARANTÍAS**

EL CONTRATISTA entregó al perfeccionamiento del contrato la respectiva garantía incondicional, solidaria, irrevocable, y de realización automática en el país al solo requerimiento, a favor de LA

<sup>18</sup> De conformidad con la Directiva sobre prestaciones accesorias, los contratos relativos al cumplimiento de la(s) prestación(es) principal(es) y de la(s) prestación(es) accesorias, pueden estar contenidos en uno o dos documentos. En el supuesto que ambas prestaciones estén contenidas en un mismo documento, estas deben estar claramente diferenciadas, debiendo indicarse entre otros aspectos, el precio y plazo de cada prestación.

<sup>19</sup> La oferta ganadora comprende a la oferta técnica y oferta económica del postor ganador de la buena pro.

ENTIDAD, por los conceptos, montos y vigencias siguientes:

- De fiel cumplimiento del contrato: [CONSIGNAR EL MONTO], a través de la [INDICAR EL TIPO DE GARANTÍA PRESENTADA] N° [INDICAR NÚMERO DEL DOCUMENTO] emitida por [SEÑALAR EMPRESA QUE LA EMITE]. Monto que es equivalente al diez por ciento (10%) del monto del contrato original, la misma que debe mantenerse vigente hasta la conformidad de la recepción de la prestación.

**Importante**

*Al amparo de lo dispuesto en el numeral 149.4 del artículo 149 del Reglamento de la Ley de Contrataciones del Estado, en los contratos de consultoría en general, si el postor ganador de la buena pro solicita la retención del diez por ciento (10%) del monto del contrato original como garantía de fiel cumplimiento de contrato, debe consignarse lo siguiente:*

*“De fiel cumplimiento del contrato: [CONSIGNAR EL MONTO], a través de la retención que debe efectuar LA ENTIDAD, durante la primera mitad del número total de pagos a realizarse, de forma prorrateada, con cargo a ser devuelto a la finalización del mismo.”*

En el caso que corresponda, consignar lo siguiente:

- Garantía fiel cumplimiento por prestaciones accesorias: [CONSIGNAR EL MONTO], a través de la [INDICAR EL TIPO DE GARANTÍA PRESENTADA] N° [INDICAR NÚMERO DEL DOCUMENTO] emitida por [SEÑALAR EMPRESA QUE LA EMITE], la misma que debe mantenerse vigente hasta el cumplimiento total de las obligaciones garantizadas.

**Importante**

*Al amparo de lo dispuesto en el numeral 151.2 del artículo 151 del Reglamento de la Ley de Contrataciones del Estado, si el postor ganador de la buena pro solicita la retención del diez por ciento (10%) del monto del contrato de la prestación accesorias como garantía de fiel cumplimiento de prestaciones accesorias, debe consignarse lo siguiente:*

*“De fiel cumplimiento por prestaciones accesorias: [CONSIGNAR EL MONTO], a través de la retención que debe efectuar LA ENTIDAD, durante la primera mitad del número total de pagos a realizarse, de forma prorrateada, con cargo a ser devuelto a la finalización del mismo.”*

**Importante**

*De conformidad con el literal a) del artículo 152 del Reglamento, no se constituirá garantía de fiel cumplimiento del contrato ni garantía de fiel cumplimiento por prestaciones accesorias, en contratos cuyos montos sean iguales o menores a doscientos mil Soles (S/ 200,000.00). Dicha excepción también aplica a los contratos derivados de procedimientos de selección por relación de ítems, cuando el monto del ítem adjudicado o la sumatoria de los montos de los ítems adjudicados no superen el monto señalado anteriormente.*

**CLÁUSULA OCTAVA: EJECUCIÓN DE GARANTÍAS POR FALTA DE RENOVACIÓN**

LA ENTIDAD puede solicitar la ejecución de las garantías cuando EL CONTRATISTA no las hubiere renovado antes de la fecha de su vencimiento, conforme a lo dispuesto en el literal a) del numeral 155.1 del artículo 155 del Reglamento de la Ley de Contrataciones del Estado.

**Importante para la Entidad**

*Sólo en el caso que la Entidad hubiese previsto otorgar adelanto, se debe incluir la siguiente cláusula:*

**CLÁUSULA NOVENA: ADELANTO DIRECTO**

*“LA ENTIDAD otorgará [CONSIGNAR NÚMERO DE ADELANTOS A OTORGARSE] adelantos directos por el [CONSIGNAR PORCENTAJE QUE NO DEBE EXCEDER DEL 30% DEL MONTO DEL CONTRATO ORIGINAL] del monto del contrato original.*



*EL CONTRATISTA debe solicitar los adelantos dentro de [CONSIGNAR EL PLAZO Y OPORTUNIDAD PARA LA SOLICITUD], adjuntando a su solicitud la garantía por adelantos mediante carta fianza o póliza de caución acompañada del comprobante de pago correspondiente. Vencido dicho plazo no procederá la solicitud.*

*LA ENTIDAD debe entregar el monto solicitado dentro de [CONSIGNAR EL PLAZO] siguientes a la presentación de la solicitud del contratista.”*

*Incorporar a las bases o eliminar, según corresponda.*

#### **CLÁUSULA DÉCIMA: CONFORMIDAD DE LA PRESTACIÓN DEL SERVICIO**

La conformidad de la prestación del servicio se regula por lo dispuesto en el artículo 168 del Reglamento de la Ley de Contrataciones del Estado. La conformidad será otorgada por [CONSIGNAR EL ÁREA O UNIDAD ORGÁNICA QUE OTORGARÁ LA CONFORMIDAD].

De existir observaciones, LA ENTIDAD las comunica al CONTRATISTA, indicando claramente el sentido de estas, otorgándole un plazo para subsanar no menor de cinco (5) ni mayor de quince (15) días. Si pese al plazo otorgado, EL CONTRATISTA no cumpliera a cabalidad con la subsanación, LA ENTIDAD puede otorgar al CONTRATISTA periodos adicionales para las correcciones pertinentes. En este supuesto corresponde aplicar la penalidad por mora desde el vencimiento del plazo para subsanar.

Este procedimiento no resulta aplicable cuando la consultoría manifiestamente no cumplan con las características y condiciones ofrecidas, en cuyo caso LA ENTIDAD no otorga la conformidad, debiendo considerarse como no ejecutada la prestación, aplicándose la penalidad que corresponda por cada día de atraso.

#### **CLÁUSULA UNDÉCIMA: DECLARACIÓN JURADA DEL CONTRATISTA**

EL CONTRATISTA declara bajo juramento que se compromete a cumplir las obligaciones derivadas del presente contrato, bajo sanción de quedar inhabilitado para contratar con el Estado en caso de incumplimiento.

#### **CLÁUSULA DUODÉCIMA: RESPONSABILIDAD POR VICIOS OCULTOS**

La conformidad del servicio por parte de LA ENTIDAD no enerva su derecho a reclamar posteriormente por defectos o vicios ocultos, conforme a lo dispuesto por los artículos 40 de la Ley de Contrataciones del Estado y 173 de su Reglamento.

El plazo máximo de responsabilidad del contratista es de [CONSIGNAR TIEMPO EN AÑOS, NO MENOR DE UN (1) AÑO] año(s) contado a partir de la conformidad otorgada por LA ENTIDAD.

#### **CLÁUSULA DÉCIMA TERCERA: PENALIDADES**

Si EL CONTRATISTA incurre en retraso injustificado en la ejecución de las prestaciones objeto del contrato, LA ENTIDAD le aplica automáticamente una penalidad por mora por cada día de atraso, de acuerdo a la siguiente fórmula:

$$\text{Penalidad Diaria} = \frac{0.10 \times \text{monto vigente}}{F \times \text{plazo vigente en días}}$$

Donde:

**F = 0.25 para plazos mayores a sesenta (60) días o;**

**F = 0.40 para plazos menores o iguales a sesenta (60) días.**

El retraso se justifica a través de la solicitud de ampliación de plazo debidamente aprobado. Adicionalmente, se considera justificado el retraso y en consecuencia no se aplica penalidad, cuando EL CONTRATISTA acredite, de modo objetivamente sustentado, que el mayor tiempo transcurrido no le resulta imputable. En este último caso la calificación del retraso como justificado por parte de LA ENTIDAD no da lugar al pago de gastos generales ni costos directos de ningún tipo, conforme el numeral 162.5 del artículo 162 del Reglamento de la Ley de Contrataciones del Estado.

Adicionalmente a la penalidad por mora se aplicará la siguiente penalidad:

Otras penalidades			
N°	Supuestos de aplicación de penalidad	Forma de cálculo	Procedimiento
1	En caso el contratista incumpla con su obligación de ejecutar la prestación con el personal acreditado o debidamente sustituido.	[INCLUIR LA FORMA DE CÁLCULO, QUE NO PUEDE SER MENOR A LA MITAD DE UNA UNIDAD IMPOSITIVA TRIBUTARIA (0.5 UIT) NI MAYOR A UNA (1) UIT] por cada día de ausencia del personal.	Según informe del [CONSIGNAR EL ÁREA USUARIA A CARGO DE LA SUPERVISIÓN DEL CONTRATO].
2	(...)		

#### Importante

*De haberse previsto establecer penalidades distintas a la penalidad por mora, incluir dichas penalidades, los supuestos de aplicación de penalidad, la forma de cálculo de la penalidad para cada supuesto y el procedimiento mediante el cual se verifica el supuesto a penalizar, conforme el artículo 163 del Reglamento de la Ley de Contrataciones del Estado.*

Estas penalidades se deducen de los pagos a cuenta o del pago final, según corresponda; o si fuera necesario, se cobra del monto resultante de la ejecución de la garantía de fiel cumplimiento.

Estos dos (2) tipos de penalidades pueden alcanzar cada una un monto máximo equivalente al diez por ciento (10%) del monto del contrato vigente, o de ser el caso, del ítem que debió ejecutarse.

Cuando se llegue a cubrir el monto máximo de la penalidad por mora o el monto máximo para otras penalidades, de ser el caso, LA ENTIDAD puede resolver el contrato por incumplimiento.

#### **CLÁUSULA DÉCIMA CUARTA: RESOLUCIÓN DEL CONTRATO**

Cualquiera de las partes puede resolver el contrato, de conformidad con el numeral 32.3 del artículo 32 y artículo 36 de la Ley de Contrataciones del Estado, y el artículo 164 de su Reglamento. De darse el caso, LA ENTIDAD procederá de acuerdo a lo establecido en el artículo 165 del Reglamento de la Ley de Contrataciones del Estado.

#### **CLÁUSULA DÉCIMA QUINTA: RESPONSABILIDAD DE LAS PARTES**

Cuando se resuelva el contrato por causas imputables a algunas de las partes, se debe resarcir los daños y perjuicios ocasionados, a través de la indemnización correspondiente. Ello no obsta la aplicación de las sanciones administrativas, penales y pecuniarias a que dicho incumplimiento diere lugar, en el caso que éstas correspondan.

Lo señalado precedentemente no exime a ninguna de las partes del cumplimiento de las demás obligaciones previstas en el presente contrato.

#### **CLÁUSULA DÉCIMA SEXTA: ANTICORRUPCIÓN**

EL CONTRATISTA declara y garantiza no haber, directa o indirectamente, o tratándose de una persona jurídica a través de sus socios, integrantes de los órganos de administración, apoderados, representantes legales, funcionarios, asesores o personas vinculadas a las que se refiere el artículo 7 del Reglamento de la Ley de Contrataciones del Estado, ofrecido, negociado o efectuado, cualquier pago o, en general, cualquier beneficio o incentivo ilegal en relación al contrato.

Asimismo, el CONTRATISTA se obliga a conducirse en todo momento, durante la ejecución del contrato, con honestidad, probidad, veracidad e integridad y de no cometer actos ilegales o de corrupción, directa o indirectamente o a través de sus socios, accionistas, participacionistas, integrantes de los órganos de administración, apoderados, representantes legales, funcionarios, asesores y personas vinculadas a las que se refiere el artículo 7 del Reglamento de la Ley de Contrataciones del Estado.

Además, EL CONTRATISTA se compromete a i) comunicar a las autoridades competentes, de manera directa y oportuna, cualquier acto o conducta ilícita o corrupta de la que tuviera conocimiento; y ii) adoptar medidas técnicas, organizativas y/o de personal apropiadas para evitar los referidos actos o prácticas.

Finalmente, EL CONTRATISTA se compromete a no colocar a los funcionarios públicos con los que deba interactuar, en situaciones reñidas con la ética. En tal sentido, reconoce y acepta la prohibición de ofrecerles a éstos cualquier tipo de obsequio, donación, beneficio y/o gratificación, ya sea de bienes o servicios, cualquiera sea la finalidad con la que se lo haga.

#### **CLÁUSULA DÉCIMA SÉTIMA: MARCO LEGAL DEL CONTRATO**

Sólo en lo no previsto en este contrato, en la Ley de Contrataciones del Estado y su Reglamento, en las directivas que emita el OSCE y demás normativa especial que resulte aplicable, serán de aplicación supletoria las disposiciones pertinentes del Código Civil vigente, cuando corresponda, y demás normas de derecho privado.

#### **CLÁUSULA DÉCIMA OCTAVA: SOLUCIÓN DE CONTROVERSIAS<sup>20</sup>**

Las controversias que surjan entre las partes durante la ejecución del contrato se resuelven mediante conciliación o arbitraje, según el acuerdo de las partes.

Cualquiera de las partes tiene derecho a iniciar el arbitraje a fin de resolver dichas controversias dentro del plazo de caducidad previsto en la Ley de Contrataciones del Estado y su Reglamento.

Facultativamente, cualquiera de las partes tiene el derecho a solicitar una conciliación dentro del plazo de caducidad correspondiente, según lo señalado en el artículo 224 del Reglamento de la Ley de Contrataciones del Estado, sin perjuicio de recurrir al arbitraje, en caso no se llegue a un acuerdo entre ambas partes o se llegue a un acuerdo parcial. Las controversias sobre nulidad del contrato solo pueden ser sometidas a arbitraje.

El Laudo arbitral emitido es inapelable, definitivo y obligatorio para las partes desde el momento de su notificación, según lo previsto en el numeral 45.21 del artículo 45 de la Ley de Contrataciones del Estado.

#### **CLÁUSULA DÉCIMA NOVENA: FACULTAD DE ELEVAR A ESCRITURA PÚBLICA**

Cualquiera de las partes puede elevar el presente contrato a Escritura Pública corriendo con todos los gastos que demande esta formalidad.

#### **CLÁUSULA VIGÉSIMA: DOMICILIO PARA EFECTOS DE LA EJECUCIÓN CONTRACTUAL**

Las partes declaran el siguiente domicilio para efecto de las notificaciones que se realicen durante la ejecución del presente contrato:

DOMICILIO DE LA ENTIDAD: [.....]

DOMICILIO DEL CONTRATISTA: [CONSIGNAR EL DOMICILIO SEÑALADO POR EL POSTOR GANADOR DE LA BUENA PRO AL PRESENTAR LOS REQUISITOS PARA EL PERFECCIONAMIENTO DEL CONTRATO]

La variación del domicilio aquí declarado de alguna de las partes debe ser comunicada a la otra parte, formalmente y por escrito, con una anticipación no menor de quince (15) días calendario.

De acuerdo con las bases integradas, la oferta y las disposiciones del presente contrato, las partes lo firman por duplicado en señal de conformidad en la ciudad de [.....] al [CONSIGNAR FECHA].

---

<sup>20</sup> De acuerdo con el numeral 225.3 del artículo 225 del Reglamento, las partes pueden recurrir al arbitraje ad hoc cuando las controversias deriven de procedimientos de selección cuyo valor estimado sea menor o igual a cinco millones con 00/100 soles (S/ 5 000 000,00).

“LA ENTIDAD”

“EL CONTRATISTA”

**Importante**

*Este documento puede firmarse digitalmente si ambas partes cuentan con firma digital, según la Ley N° 27269, Ley de Firmas y Certificados Digitales<sup>21</sup>.*

---

<sup>21</sup> Para mayor información sobre la normativa de firmas y certificados digitales ingresar a:  
<https://www.indecopi.gob.pe/web/firmas-digitales/firmar-y-certificados-digitales>



## **ANEXOS**

## ANEXO N° 1

### DECLARACIÓN JURADA DE DATOS DEL POSTOR

Señores

**[CONSIGNAR ÓRGANO ENCARGADO DE LAS CONTRATACIONES O COMITÉ DE SELECCIÓN, SEGÚN CORRESPONDA]**

**ADJUDICACIÓN SIMPLIFICADA N° [CONSIGNAR NOMENCLATURA DEL PROCEDIMIENTO]**

Presente.-

El que se suscribe, [.....], postor y/o Representante Legal de [CONSIGNAR EN CASO DE SER PERSONA JURÍDICA], identificado con [CONSIGNAR TIPO DE DOCUMENTO DE IDENTIDAD] N° [CONSIGNAR NÚMERO DE DOCUMENTO DE IDENTIDAD], con poder inscrito en la localidad de [CONSIGNAR EN CASO DE SER PERSONA JURÍDICA] en la Ficha N° [CONSIGNAR EN CASO DE SER PERSONA JURÍDICA] Asiento N° [CONSIGNAR EN CASO DE SER PERSONA JURÍDICA], **DECLARO BAJO JURAMENTO** que la siguiente información se sujeta a la verdad:

Nombre, Denominación o Razón Social :			
Domicilio Legal :			
RUC :	Teléfono(s) :		
MYPE <sup>22</sup>		Sí	No
Correo electrónico :			

#### Autorización de notificación por correo electrónico:

Autorizo que se notifiquen al correo electrónico indicado las siguientes actuaciones:

1. Solicitud de la descripción a detalle de todos los elementos constitutivos de la oferta.
2. Solicitud de reducción de la oferta económica.
3. Solicitud de subsanación de los requisitos para perfeccionar el contrato.
4. Solicitud para presentar los documentos para perfeccionar el contrato, según orden de prelación, de conformidad con lo previsto en el artículo 141 del Reglamento.
5. Respuesta a la solicitud de acceso al expediente de contratación.

Asimismo, me comprometo a remitir la confirmación de recepción, en el plazo máximo de dos (2) días hábiles de recibida la comunicación.

[CONSIGNAR CIUDAD Y FECHA]

.....  
**Firma, Nombres y Apellidos del postor o Representante legal, según corresponda**

#### Importante

*La notificación dirigida a la dirección de correo electrónico consignada se entenderá válidamente efectuada cuando la Entidad reciba acuse de recepción.*

<sup>22</sup> Esta información será verificada por la Entidad en la página web del Ministerio de Trabajo y Promoción del Empleo en la sección consulta de empresas acreditadas en el REMYPE en el link <http://www2.trabajo.gob.pe/servicios-en-linea-2-2/> y se tendrá en consideración, en caso el postor ganador de la buena pro solicite la retención del diez por ciento (10%) del monto del contrato, en calidad de garantía de fiel cumplimiento, según las condiciones previstas en el numeral 149.4 del artículo 149 y el numeral 151.2 del artículo 151 del Reglamento. Asimismo, dicha información se tendrá en cuenta en caso de empate, conforme a lo previsto en el artículo 91 del Reglamento.

**Importante**

*Cuando se trate de consorcios, la declaración jurada es la siguiente:*

**ANEXO N° 1**

**DECLARACIÓN JURADA DE DATOS DEL POSTOR**

Señores

**[CONSIGNAR ÓRGANO ENCARGADO DE LAS CONTRATACIONES O COMITÉ DE SELECCIÓN, SEGÚN CORRESPONDA]**

**ADJUDICACIÓN SIMPLIFICADA N° [CONSIGNAR NOMENCLATURA DEL PROCEDIMIENTO]**

Presente.-

El que se suscribe, [...], representante común del consorcio [CONSIGNAR EL NOMBRE DEL CONSORCIO], identificado con [CONSIGNAR TIPO DE DOCUMENTO DE IDENTIDAD] N° [CONSIGNAR NÚMERO DE DOCUMENTO DE IDENTIDAD], **DECLARO BAJO JURAMENTO** que la siguiente información se sujeta a la verdad:

Datos del consorciado 1					
Nombre, Denominación o Razón Social :					
Domicilio Legal :					
RUC :		Teléfono(s) :			
MYPE <sup>23</sup>		Sí		No	
Correo electrónico :					

Datos del consorciado 2					
Nombre, Denominación o Razón Social :					
Domicilio Legal :					
RUC :		Teléfono(s) :			
MYPE <sup>24</sup>		Sí		No	
Correo electrónico :					

Datos del consorciado ...					
Nombre, Denominación o Razón Social :					
Domicilio Legal :					
RUC :		Teléfono(s) :			
MYPE <sup>25</sup>		Sí		No	
Correo electrónico :					

**Autorización de notificación por correo electrónico:**

Correo electrónico del consorcio:
-----------------------------------

Autorizo que se notifiquen al correo electrónico indicado las siguientes actuaciones:

<sup>23</sup> Esta información será verificada por la Entidad en la página web del Ministerio de Trabajo y Promoción del Empleo en la sección consulta de empresas acreditadas en el REMYPE en el link <http://www2.trabajo.gob.pe/servicios-en-linea-2-2/> y se tendrá en consideración, en caso el consorcio ganador de la buena pro solicite la retención del diez por ciento (10%) del monto del contrato original, en calidad de garantía de fiel cumplimiento, según las condiciones previstas en el numeral 149.4 del artículo 149 y el numeral 151.2 del artículo 151 del Reglamento. Asimismo, dicha información se tendrá en cuenta en caso de empate, conforme a lo previsto en el artículo 91 del Reglamento. Para dichos efectos, todos los integrantes del consorcio deben acreditar la condición de micro o pequeña empresa.

<sup>24</sup> Ibídem.

<sup>25</sup> Ibídem.

1. Solicitud de la descripción a detalle de todos los elementos constitutivos de la oferta.
2. Solicitud de reducción de la oferta económica.
3. Solicitud de subsanación de los requisitos para perfeccionar el contrato.
4. Solicitud para presentar los documentos para perfeccionar el contrato, según orden de prelación, de conformidad con lo previsto en el artículo 141 del Reglamento.
5. Respuesta a la solicitud de acceso al expediente de contratación.

Asimismo, me comprometo a remitir la confirmación de recepción, en el plazo máximo de dos (2) días hábiles de recibida la comunicación.

[CONSIGNAR CIUDAD Y FECHA]

.....  
**Firma, Nombres y Apellidos del representante  
común del consorcio**

**Importante**

*La notificación dirigida a la dirección de correo electrónico consignada se entenderá válidamente efectuada cuando la Entidad reciba acuse de recepción.*



## ANEXO N° 2

### DECLARACIÓN JURADA (ART. 52 DEL REGLAMENTO DE LA LEY DE CONTRATACIONES DEL ESTADO)

Señores

**[CONSIGNAR ÓRGANO ENCARGADO DE LAS CONTRATACIONES O COMITÉ DE SELECCIÓN, SEGÚN CORRESPONDA]**

**ADJUDICACIÓN SIMPLIFICADA N° [CONSIGNAR NOMENCLATURA DEL PROCEDIMIENTO]**

Presente.-

Mediante el presente el suscrito, postor y/o Representante Legal de [CONSIGNAR EN CASO DE SER PERSONA JURÍDICA], declaro bajo juramento:

- i. No haber incurrido y me obligo a no incurrir en actos de corrupción, así como a respetar el principio de integridad.
- ii. No tener impedimento para postular en el procedimiento de selección ni para contratar con el Estado, conforme al artículo 11 de la Ley de Contrataciones del Estado.
- iii. Conocer las sanciones contenidas en la Ley de Contrataciones del Estado y su Reglamento, así como las disposiciones aplicables de la Ley N° 27444, Ley del Procedimiento Administrativo General.
- iv. Participar en el presente proceso de contratación en forma independiente sin mediar consulta, comunicación, acuerdo, arreglo o convenio con ningún proveedor; y, conocer las disposiciones del Decreto Legislativo N° 1034, Decreto Legislativo que aprueba la Ley de Represión de Conductas Anticompetitivas.
- v. Conocer, aceptar y someterme a las bases, condiciones y reglas del procedimiento de selección.
- vi. Ser responsable de la veracidad de los documentos e información que presento en el presente procedimiento de selección.
- vii. Comprometerme a mantener la oferta presentada durante el procedimiento de selección y a perfeccionar el contrato, en caso de resultar favorecido con la buena pro.

[CONSIGNAR CIUDAD Y FECHA]

.....  
**Firma, Nombres y Apellidos del postor o  
Representante legal, según corresponda**

#### **Importante**

*En el caso de consorcios, cada integrante debe presentar esta declaración jurada, salvo que sea presentada por el representante común del consorcio.*

### ANEXO N° 3

#### DECLARACIÓN JURADA DE CUMPLIMIENTO DE LOS TÉRMINOS DE REFERENCIA

Señores

**[CONSIGNAR ÓRGANO ENCARGADO DE LAS CONTRATACIONES O COMITÉ DE SELECCIÓN, SEGÚN CORRESPONDA]**

**ADJUDICACIÓN SIMPLIFICADA N° [CONSIGNAR NOMENCLATURA DEL PROCEDIMIENTO]**  
Presente.-

Es grato dirigirme a usted, para hacer de su conocimiento que luego de haber examinado las bases y demás documentos del procedimiento de la referencia y, conociendo todos los alcances y las condiciones detalladas en dichos documentos, el postor que suscribe ofrece el servicio de consultoría de **[CONSIGNAR EL OBJETO DE LA CONVOCATORIA]**, de conformidad con los Términos de Referencia que se indican en el numeral 3.1 del Capítulo III de la sección específica de las bases y los documentos del procedimiento.

**[CONSIGNAR CIUDAD Y FECHA]**

.....  
**Firma, Nombres y Apellidos del postor o  
Representante legal o común, según corresponda**

#### **Importante**

*Adicionalmente, puede requerirse la presentación de documentación que acredite el cumplimiento de los términos de referencia, conforme a lo indicado en el acápite relacionado al contenido de las ofertas de la presente sección de las bases.*

#### ANEXO N° 4

##### DECLARACIÓN JURADA DE PLAZO DE PRESTACIÓN DEL SERVICIO DE CONSULTORÍA

Señores

**[CONSIGNAR ÓRGANO ENCARGADO DE LAS CONTRATACIONES O COMITÉ DE SELECCIÓN, SEGÚN CORRESPONDA]**

**ADJUDICACIÓN SIMPLIFICADA N° [CONSIGNAR NOMENCLATURA DEL PROCEDIMIENTO]**

Presente.-

Mediante el presente, con pleno conocimiento de las condiciones que se exigen en las bases del procedimiento de la referencia, me comprometo a prestar el servicio de consultoría objeto del presente procedimiento de selección en el plazo de **[CONSIGNAR EL PLAZO OFERTADO]**.

[CONSIGNAR CIUDAD Y FECHA]

.....  
**Firma, Nombres y Apellidos del postor o  
Representante legal o común, según corresponda**

## ANEXO N° 5

### CARTA DE COMPROMISO DEL PERSONAL CLAVE

Señores

**[CONSIGNAR ÓRGANO ENCARGADO DE LAS CONTRATACIONES O COMITÉ DE SELECCIÓN, SEGÚN CORRESPONDA]**

**ADJUDICACIÓN SIMPLIFICADA N° [CONSIGNAR NOMENCLATURA DEL PROCEDIMIENTO]**

Presente.-

Yo [CONSIGNAR NOMBRES Y APELLIDOS COMPLETOS] identificado con documento de identidad N° [CONSIGNAR NÚMERO DE DNI O DOCUMENTO DE IDENTIDAD ANÁLOGO], domiciliado en [CONSIGNAR EL DOMICILIO LEGAL], declaro bajo juramento:

Que, me comprometo a prestar mis servicios en el cargo de [CONSIGNAR EL CARGO A DESEMPEÑAR] para ejecutar [CONSIGNAR LA DENOMINACIÓN DE LA CONVOCATORIA] en caso que el postor [CONSIGNAR EL NOMBRE, DENOMINACIÓN O RAZÓN SOCIAL DEL POSTOR<sup>26</sup>] resulte favorecido con la buena pro y suscriba el contrato correspondiente.

Para dicho efecto, declaro que mis calificaciones y experiencia son las siguientes:

#### A. Calificaciones

##### A.1 Formación académica:

<b>Carrera profesional</b>	
<b>Universidad</b>	
<b>Título profesional o grado obtenido</b>	
<b>Fecha de expedición del grado o título</b>	

##### A.2 Capacitación:

<b>N°</b>	<b>Materia de la capacitación</b>	<b>Cantidad de horas lectivas</b>	<b>Institución educativa u organización</b>	<b>Fecha de expedición del documento</b>
<b>Total horas lectivas</b>				

#### B. Experiencia

[CONSIGNAR LA EXPERIENCIA SEGÚN LO REQUERIDO EN EL CAPÍTULO III DE LA PRESENTE SECCIÓN DE LAS BASES].

<b>N°</b>	<b>Cliente o Empleador</b>	<b>Objeto de la contratación</b>	<b>Fecha de inicio</b>	<b>Fecha de culminación</b>	<b>Tiempo</b>
1					
2					
(...)					

**La experiencia total acumulada es de:** [CONSIGNAR LA EXPERIENCIA TOTAL ACUMULADA EN AÑOS, MESES Y DÍAS, SEGÚN CORRESPONDA].

<sup>26</sup> En el caso que el postor sea un consorcio se debe consignar el nombre del consorcio o de uno de sus integrantes.



Asimismo, manifiesto mi disposición de ejecutar las actividades que comprenden el desempeño del referido cargo, durante el periodo de ejecución del contrato.

[CONSIGNAR CIUDAD Y FECHA]

.....  
**Firma, Nombres y Apellidos del personal**

**Importante**

- *De conformidad con el literal d) del artículo 52 del Reglamento la carta de compromiso del personal clave, debe contar con la firma legalizada de este.*
- *De presentarse experiencia ejecutada paralelamente (traslape), para el cómputo del tiempo de dicha experiencia sólo se considerará una vez el periodo traslapado.*

## ANEXO N° 6

### PROMESA DE CONSORCIO

(Sólo para el caso en que un consorcio se presente como postor)

Señores

**[CONSIGNAR ÓRGANO ENCARGADO DE LAS CONTRATACIONES O COMITÉ DE SELECCIÓN, SEGÚN CORRESPONDA]**

**ADJUDICACIÓN SIMPLIFICADA N° [CONSIGNAR NOMENCLATURA DEL PROCEDIMIENTO]**

Presente.-

Los suscritos declaramos expresamente que hemos convenido en forma irrevocable, durante el lapso que dure el procedimiento de selección, para presentar una oferta conjunta a la **ADJUDICACIÓN SIMPLIFICADA N° [CONSIGNAR NOMENCLATURA DEL PROCEDIMIENTO]**.

Asimismo, en caso de obtener la buena pro, nos comprometemos a formalizar el contrato de consorcio, de conformidad con lo establecido por el artículo 140 del Reglamento de la Ley de Contrataciones del Estado, bajo las siguientes condiciones:

a) Integrantes del consorcio

1. [NOMBRE, DENOMINACIÓN O RAZÓN SOCIAL DEL CONSORCIADO 1].
2. [NOMBRE, DENOMINACIÓN O RAZÓN SOCIAL DEL CONSORCIADO 2].

b) Designamos a [CONSIGNAR NOMBRES Y APELLIDOS DEL REPRESENTANTE COMÚN], identificado con [CONSIGNAR TIPO DE DOCUMENTO DE IDENTIDAD] N° [CONSIGNAR NÚMERO DE DOCUMENTO DE IDENTIDAD], como representante común del consorcio para efectos de participar en todos los actos referidos al procedimiento de selección, suscripción y ejecución del contrato correspondiente con [CONSIGNAR NOMBRE DE LA ENTIDAD].

Asimismo, declaramos que el representante común del consorcio no se encuentra impedido, inhabilitado ni suspendido para contratar con el Estado.

c) Fijamos nuestro domicilio legal común en [.....].

d) Las obligaciones que corresponden a cada uno de los integrantes del consorcio son las siguientes:

1. OBLIGACIONES DE [NOMBRE, DENOMINACIÓN O RAZÓN SOCIAL DEL CONSORCIADO 1] [ % ]<sup>27</sup>

[DESCRIBIR LAS OBLIGACIONES DEL CONSORCIADO 1]

2. OBLIGACIONES DE [NOMBRE, DENOMINACIÓN O RAZÓN SOCIAL DEL CONSORCIADO 2] [ % ]<sup>28</sup>

[DESCRIBIR LAS OBLIGACIONES DEL CONSORCIADO 2]

TOTAL OBLIGACIONES

100%<sup>29</sup>

<sup>27</sup> Consignar únicamente el porcentaje total de las obligaciones, el cual debe ser expresado en número entero, sin decimales.

<sup>28</sup> Consignar únicamente el porcentaje total de las obligaciones, el cual debe ser expresado en número entero, sin decimales.

<sup>29</sup> Este porcentaje corresponde a la sumatoria de los porcentajes de las obligaciones de cada uno de los integrantes del consorcio.

[CONSIGNAR CIUDAD Y FECHA]

.....  
**Consortiado 1**  
**Nombres, apellidos y firma del Consortiado 1**  
**o de su Representante Legal**  
**Tipo y N° de Documento de Identidad**

.....  
**Consortiado 2**  
**Nombres, apellidos y firma del Consortiado 2**  
**o de su Representante Legal**  
**Tipo y N° de Documento de Identidad**

**Importante**

*De conformidad con el artículo 52 del Reglamento, las firmas de los integrantes del consorcio deben ser legalizadas.*

**Importante para la Entidad**

*En caso de procedimientos bajo el sistema a suma alzada incluir el siguiente anexo:*

*Esta nota deberá ser eliminada una vez culminada la elaboración de las bases*

**ANEXO N° 7**  
**OFERTA ECONÓMICA**

Señores

**[CONSIGNAR ÓRGANO ENCARGADO DE LAS CONTRATACIONES O COMITÉ DE SELECCIÓN, SEGÚN CORRESPONDA]**

**ADJUDICACIÓN SIMPLIFICADA N° [CONSIGNAR NOMENCLATURA DEL PROCEDIMIENTO]**

Presente.-

Es grato dirigirme a usted, para hacer de su conocimiento que, de acuerdo con las bases, mi oferta económica es la siguiente:

CONCEPTO	OFERTA ECONÓMICA
<b>TOTAL</b>	

La oferta económica [CONSIGNAR LA MONEDA DE LA CONVOCATORIA] incluye todos los tributos, seguros, transporte, inspecciones, pruebas y, de ser el caso, los costos laborales conforme a la legislación vigente, así como cualquier otro concepto que pueda tener incidencia sobre el costo del servicio de consultoría a contratar; excepto la de aquellos postores que gocen de alguna exoneración legal, no incluirán en su oferta económica los tributos respectivos.

[CONSIGNAR CIUDAD Y FECHA]

.....  
**Firma, Nombres y Apellidos del postor o  
Representante legal o común, según corresponda**

**Importante**

- El postor debe consignar el monto total de la oferta económica, sin perjuicio, que de resultar favorecido con la buena pro, presente el detalle de precios unitarios y la estructura de costos para el perfeccionamiento del contrato.*
- En caso que el postor reduzca su oferta, según lo previsto en el artículo 68 del Reglamento, debe presentar nuevamente este Anexo.*
- El postor que goce de alguna exoneración legal, debe indicar que su oferta no incluye el tributo materia de la exoneración, debiendo incluir el siguiente texto:*

*“Mi oferta no incluye [CONSIGNAR EL TRIBUTO MATERIA DE LA EXONERACIÓN]”.*

**Importante para la Entidad**

- En caso de procedimientos según relación de ítems, consignar lo siguiente:  
“El postor puede presentar su oferta económica en un solo documento o documentos independientes, en los ítems que se presente”.*
- En caso de contrataciones que conllevan la ejecución de prestaciones accesorias, consignar lo siguiente:  
“El postor debe detallar en su oferta económica, el monto correspondiente a la prestación principal y las prestaciones accesorias”.*

*Incluir las disposiciones, según corresponda. Una vez culminada la elaboración de las bases, las notas que no se incorporen deben ser eliminadas.*



**Importante para la Entidad**

*En caso de procedimientos bajo el sistema a precios unitarios incluir el siguiente anexo:*

*Esta nota deberá ser eliminada una vez culminada la elaboración de las bases*

**ANEXO N° 7**

**OFERTA ECONÓMICA**

Señores

**[CONSIGNAR ÓRGANO ENCARGADO DE LAS CONTRATACIONES O COMITÉ DE SELECCIÓN, SEGÚN CORRESPONDA]**

**ADJUDICACIÓN SIMPLIFICADA N° [CONSIGNAR NOMENCLATURA DEL PROCEDIMIENTO]**

Presente.-

Es grato dirigirme a usted, para hacer de su conocimiento que, de acuerdo con las bases, mi oferta económica es la siguiente:

CONCEPTO	PRECIO UNITARIO	OFERTA ECONÓMICA
<b>TOTAL</b>		

La oferta económica [CONSIGNAR LA MONEDA DE LA CONVOCATORIA] incluye todos los tributos, seguros, transporte, inspecciones, pruebas y, de ser el caso, los costos laborales conforme a la legislación vigente, así como cualquier otro concepto que pueda tener incidencia sobre el costo del servicio de consultoría a contratar; excepto la de aquellos postores que gocen de alguna exoneración legal, no incluirán en su oferta económica los tributos respectivos.

[CONSIGNAR CIUDAD Y FECHA]

.....  
**Firma, Nombres y Apellidos del postor o  
Representante legal o común, según corresponda**

**Importante**

- El postor debe consignar los precios unitarios y subtotales de su oferta económica.*
- En caso que el postor reduzca su oferta, según lo previsto en el artículo 68 del Reglamento, debe presentar nuevamente este Anexo.*
- El postor que goce de alguna exoneración legal, debe indicar que su oferta no incluye el tributo materia de la exoneración debiendo incluir el siguiente texto:  
"Mi oferta no incluye [CONSIGNAR EL TRIBUTO MATERIA DE LA EXONERACIÓN]"*

**Importante para la Entidad**

- En caso de procedimientos según relación de ítems, consignar lo siguiente:  
"El postor puede presentar su oferta económica en un solo documento o documentos independientes, en los ítems que se presente".*
- En caso de contrataciones que conllevan la ejecución de prestaciones accesorias, consignar lo siguiente:  
"El postor debe detallar en su oferta económica, el monto correspondiente a la prestación principal y las prestaciones accesorias".*

*Incluir las disposiciones, según corresponda. Una vez culminada la elaboración de las bases, las notas que no se incorporen deben ser eliminadas*

**Importante para la Entidad**

*En caso de procedimientos bajo el sistema de tarifas incluir el siguiente anexo:*

*Esta nota deberá ser eliminada una vez culminada la elaboración de las bases*

**ANEXO N° 7**  
**OFERTA ECONÓMICA**

Señores

**[CONSIGNAR ÓRGANO ENCARGADO DE LAS CONTRATACIONES O COMITÉ DE SELECCIÓN, SEGÚN CORRESPONDA]**

**ADJUDICACIÓN SIMPLIFICADA N° [CONSIGNAR NOMENCLATURA DEL PROCEDIMIENTO]**

Presente.-

Es grato dirigirme a usted, para hacer de su conocimiento que, de acuerdo con las bases, mi oferta económica es la siguiente:

DESCRIPCIÓN DEL OBJETO	N° DE PERIODOS DE TIEMPO <sup>30</sup>	PERIODO O UNIDAD DE TIEMPO DE LA TARIFA <sup>31</sup>	TARIFA UNITARIA OFERTADA <sup>32</sup>	TOTAL OFERTA ECONÓMICA

La oferta económica [CONSIGNAR LA MONEDA DE LA CONVOCATORIA] incluye todos los tributos, seguros, transporte, inspecciones, pruebas y, de ser el caso, los costos laborales conforme a la legislación vigente, así como cualquier otro concepto que pueda tener incidencia sobre el costo del servicio de consultoría a contratar; excepto la de aquellos postores que gocen de alguna exoneración legal, no incluirán en su oferta económica los tributos respectivos.

[CONSIGNAR CIUDAD Y FECHA]

.....  
**Firma, Nombres y Apellidos del postor o  
Representante legal o común, según corresponda**

**Importante**

- En caso que el postor reduzca su oferta, según lo previsto en el artículo 68 del Reglamento, debe presentar nuevamente este Anexo.*
- El postor que goce de alguna exoneración legal, debe indicar que su oferta no incluye el tributo materia de la exoneración, debiendo incluir el siguiente texto:*

*"Mi oferta no incluye [CONSIGNAR EL TRIBUTO MATERIA DE LA EXONERACIÓN]".*

**Importante para la Entidad**

- En caso de procedimientos según relación de ítems, consignar lo siguiente:  
"El postor puede presentar su oferta económica en un solo documento o documentos independientes, en los ítems que se presente".*
- En caso de contrataciones que conllevan la ejecución de prestaciones accesorias, consignar lo siguiente:  
"El postor debe detallar en su oferta económica, el monto correspondiente a la prestación principal y las prestaciones accesorias".*

**Incluir las disposiciones, según corresponda. Una vez culminada la elaboración de las bases, las notas que no se incorporen deben ser eliminadas**

<sup>30</sup> Número estimado de días, meses, entre otros de la ejecución de la prestación, según lo establecido en las bases.

<sup>31</sup> Día, mes, entre otros, según lo establecido en las bases.

<sup>32</sup> El postor formula su oferta proponiendo una tarifa fija en base al periodo o unidad de tiempo establecida en las bases.

**Importante para la Entidad**

*Si durante la fase de actos preparatorios, las Entidades advierten que es posible la participación de proveedores que gozan del beneficio de la exoneración del IGV prevista en la Ley N° 27037, Ley de Promoción de la Inversión en la Amazonía, incluir el siguiente anexo:*

*Esta nota deberá ser eliminada una vez culminada la elaboración de las bases.*

**ANEXO N° 8**

**DECLARACIÓN JURADA DE CUMPLIMIENTO DE CONDICIONES PARA LA APLICACIÓN DE LA EXONERACIÓN DEL IGV**

Señores

**[CONSIGNAR ÓRGANO ENCARGADO DE LAS CONTRATACIONES O COMITÉ DE SELECCIÓN, SEGÚN CORRESPONDA]**  
**ADJUDICACIÓN SIMPLIFICADA N° [CONSIGNAR NOMENCLATURA DEL PROCEDIMIENTO]**

Mediante el presente el suscrito, postor y/o Representante Legal de [CONSIGNAR EN CASO DE SER PERSONA JURÍDICA], declaro bajo juramento que gozo del beneficio de la exoneración del IGV previsto en la Ley N° 27037, Ley de Promoción de la Inversión en la Amazonía, dado que cumplo con las condiciones siguientes:

- 1.- Que el domicilio fiscal de la empresa<sup>33</sup> se encuentra ubicada en la Amazonía y coincide con el lugar establecido como sede central (donde tiene su administración y lleva su contabilidad);
- 2.- Que la empresa se encuentra inscrita en las Oficinas Registrales de la Amazonía (exigible en caso de personas jurídicas);
- 3.- Que, al menos el setenta por ciento (70%) de los activos fijos de la empresa se encuentran en la Amazonía; y
- 4.- Que la empresa no presta servicios fuera de la Amazonía.

[CONSIGNAR CIUDAD Y FECHA]

.....  
**Firma, Nombres y Apellidos del postor o Representante legal, según corresponda**

**Importante**

*Cuando se trate de consorcios, esta declaración jurada será presentada por cada uno de los integrantes del consorcio, salvo que se trate de consorcios con contabilidad independiente, en cuyo caso debe ser suscrita por el representante común, debiendo indicar su condición de consorcio con contabilidad independiente y el número de RUC del consorcio.*

<sup>33</sup> En el artículo 1 del "Reglamento de las Disposiciones Tributarias contenidas en la Ley de Promoción de la Inversión en la Amazonía" se define como "empresa" a las "Personas naturales, sociedades conyugales, sucesiones indivisas y personas consideradas jurídicas por la Ley del Impuesto a la Renta, generadoras de rentas de tercera categoría, ubicadas en la Amazonía. Las sociedades conyugales son aquéllas que ejerzan la opción prevista en el Artículo 16 de la Ley del Impuesto a la Renta."

## ANEXO N° 9

### DECLARACIÓN JURADA DEL PERSONAL CLAVE PROPUESTO

Señores

**[CONSIGNAR ÓRGANO ENCARGADO DE LAS CONTRATACIONES O COMITÉ DE SELECCIÓN, SEGÚN CORRESPONDA]**

**ADJUDICACIÓN SIMPLIFICADA N° [CONSIGNAR NOMENCLATURA DEL PROCEDIMIENTO]**

Presente.-

Mediante el presente el suscrito, postor y/o Representante Legal de [CONSIGNAR EN CASO DE SER PERSONA JURÍDICA], declaro bajo juramento que la información del personal clave propuesto es el siguiente:

NOMBRES Y APELLIDOS	DOCUMENTO NACIONAL DE IDENTIDAD U OTRO ANÁLOGO	CARGO	CARRERA PROFESIONAL	N° DE FOLIO EN LA OFERTA	TIEMPO DE EXPERIENCIA ACREDITADA	N° DE FOLIO EN LA OFERTA

[CONSIGNAR CIUDAD Y FECHA]

.....  
**Firma, Nombres y Apellidos del postor o Representante legal o común, según corresponda**

#### Importante

*El postor debe presentar dentro de su oferta la carta de compromiso del personal clave con firma legalizada, según Anexo N° 5.*



## ANEXO N° 10

### EXPERIENCIA DEL POSTOR EN LA ESPECIALIDAD

Señores

**[CONSIGNAR ÓRGANO ENCARGADO DE LAS CONTRATACIONES O COMITÉ DE SELECCIÓN, SEGÚN CORRESPONDA]**

**ADJUDICACIÓN SIMPLIFICADA N° [CONSIGNAR NOMENCLATURA DEL PROCEDIMIENTO]**

Presente.-

Mediante el presente, el suscrito detalla la siguiente EXPERIENCIA EN LA ESPECIALIDAD:

N°	CLIENTE	OBJETO DEL CONTRATO	N° CONTRATO / O/S / COMPROBANTE DE PAGO	FECHA DEL CONTRATO O CP <sup>34</sup>	FECHA DE LA CONFORMIDAD DE SER EL CASO <sup>35</sup>	EXPERIENCIA PROVENIENTE <sup>36</sup> DE:	MONEDA	IMPORTE <sup>37</sup>	TIPO DE CAMBIO VENTA <sup>38</sup>	MONTO FACTURADO ACUMULADO <sup>39</sup>
1										
2										
3										

<sup>34</sup> Se refiere a la fecha de suscripción del contrato, de la emisión de la Orden de Servicios o de cancelación del comprobante de pago, según corresponda.

<sup>35</sup> Únicamente, cuando la fecha del perfeccionamiento del contrato, sea previa a los diez (10) años anteriores a la fecha de presentación de ofertas, caso en el cual el postor debe acreditar que la conformidad se emitió dentro de dicho periodo.

<sup>36</sup> Si el titular de la experiencia no es el postor, consignar si dicha experiencia corresponde a la matriz en caso que el postor sea sucursal, o fue transmitida por reorganización societaria, debiendo acompañar la documentación sustentatoria correspondiente. Al respecto, según la Opinión N° 216-2017/DTN "Considerando que la sociedad matriz y la sucursal constituyen la misma persona jurídica, la sucursal puede acreditar como suya la experiencia de su matriz". Del mismo modo, según lo previsto en la Opinión N° 010-2013/DTN, "... en una operación de reorganización societaria que comprende tanto una fusión como una escisión, la sociedad resultante podrá acreditar como suya la experiencia de la sociedad incorporada o absorbida, que se extingue producto de la fusión; asimismo, si en virtud de la escisión se transfiere un bloque patrimonial consistente en una línea de negocio completa, la sociedad resultante podrá acreditar como suya la experiencia de la sociedad escindida, correspondiente a la línea de negocio transmitida. De esta manera, la sociedad resultante podrá emplear la experiencia transmitida, como consecuencia de la reorganización societaria antes descrita, en los futuros procesos de selección en los que participe".

<sup>37</sup> Se refiere al monto del contrato ejecutado incluido adicionales y reducciones, de ser el caso.

<sup>38</sup> El tipo de cambio venta debe corresponder al publicado por la SBS correspondiente a la fecha de suscripción del contrato, de la emisión de la Orden de Servicios o de cancelación del comprobante de pago, según corresponda.

<sup>39</sup> Consignar en la moneda establecida en las bases.

Nº	CLIENTE	OBJETO DEL CONTRATO	Nº CONTRATO / O/S / COMPROBANTE DE PAGO	FECHA DEL CONTRATO O CP <sup>34</sup>	FECHA DE LA CONFORMIDAD DE SER EL CASO <sup>35</sup>	EXPERIENCIA PROVENIENTE <sup>36</sup> DE:	MONEDA	IMPORTE <sup>37</sup>	TIPO DE CAMBIO VENTA <sup>38</sup>	MONTO FACTURADO ACUMULADO <sup>39</sup>
4										
5										
6										
7										
8										
9										
10										
	...									
20										
TOTAL										

[CONSIGNAR CIUDAD Y FECHA]

.....  
Firma, Nombres y Apellidos del postor o  
Representante legal o común, según corresponda

## ANEXO N° 11

### DECLARACIÓN JURADA (NUMERAL 49.4 DEL ARTÍCULO 49 DEL REGLAMENTO)

Señores

**[CONSIGNAR ÓRGANO ENCARGADO DE LAS CONTRATACIONES O COMITÉ DE SELECCIÓN, SEGÚN CORRESPONDA]**

**ADJUDICACIÓN SIMPLIFICADA N° [CONSIGNAR NOMENCLATURA DEL PROCEDIMIENTO]**  
Presente.-

Mediante el presente el suscrito, postor y/o Representante Legal de [CONSIGNAR EN CASO DE SER PERSONA JURÍDICA], declaro que la experiencia que acredito de la empresa [CONSIGNAR LA DENOMINACIÓN DE LA PERSONA JURÍDICA] como consecuencia de una reorganización societaria, no se encuentra en el supuesto establecido en el numeral 49.4 del artículo 49 del Reglamento.

[CONSIGNAR CIUDAD Y FECHA]

.....  
**Firma, Nombres y Apellidos del postor o  
Representante legal, según corresponda**

#### Importante

*A efectos de cautelar la veracidad de esta declaración, el postor puede verificar la información de la Relación de Proveedores Sancionados por el Tribunal de Contrataciones del Estado con Sanción Vigente en <http://portal.osce.gob.pe/mp/content/relación-de-proveedores-sancionados>.*

*También le asiste dicha facultad al órgano encargado de las contrataciones o al órgano de la Entidad al que se le haya asignado la función de verificación de la oferta presentada por el postor ganador de la buena pro.*

**Importante para la Entidad**

*En el caso de contratación de servicios de consultoría que se presten fuera de la provincia de Lima y Callao, cuyo valor estimado no supere los doscientos mil Soles (S/ 200,000.00) o en procedimientos de selección según relación de ítems cuando algún ítem no supere dicho monto, se debe considerar el siguiente anexo:*

*Esta nota deberá ser eliminada una vez culminada la elaboración de las bases.*

**ANEXO N° 12**

**SOLICITUD DE BONIFICACIÓN DEL DIEZ POR CIENTO (10%) POR SERVICIOS PRESTADOS FUERA DE LA PROVINCIA DE LIMA Y CALLAO  
(DE SER EL CASO, SOLO PRESENTAR ESTA SOLICITUD EN EL ÍTEM [INCLUIR EN CASO CORRESPONDA, EN PROCEDIMIENTOS POR RELACIÓN DE ÍTEMS, CONSIGNANDO EL N° DEL ÍTEM O ÍTEMS CUYO VALOR ESTIMADO NO SUPERA LOS DOSCIENTOS MIL SOLES (S/ 200,000.00)])**

Señores

**[CONSIGNAR ÓRGANO ENCARGADO DE LAS CONTRATACIONES O COMITÉ DE SELECCIÓN, SEGÚN CORRESPONDA]**

**ADJUDICACIÓN SIMPLIFICADA N° [CONSIGNAR NOMENCLATURA DEL PROCEDIMIENTO]**  
Presente.-

Mediante el presente el suscrito, postor y/o Representante Legal de [CONSIGNAR EN CASO DE SER PERSONA JURÍDICA], solicito la asignación de la bonificación del diez por ciento (10%) sobre el puntaje total en [CONSIGNAR EL ÍTEM O ÍTEMS, SEGÚN CORRESPONDA, EN LOS QUE SE SOLICITA LA BONIFICACIÓN] debido a que el domicilio de mi representada se encuentra ubicado en la provincia o provincia colindante donde se ejecuta la prestación.

[CONSIGNAR CIUDAD Y FECHA]

.....  
**Firma, Nombres y Apellidos del postor o Representante legal, según corresponda**

**Importante**

- *Para asignar la bonificación, el órgano encargado de las contrataciones o el comité de selección, según corresponda, verifica el domicilio consignado por el postor en el Registro Nacional de Proveedores (RNP).*
- *Para que el postor pueda acceder a la bonificación, debe cumplir con las condiciones establecidas en el literal f) del artículo 50 del Reglamento.*



**Importante**

*Cuando se trate de consorcios, la declaración jurada es la siguiente:*

**ANEXO N° 12**

**SOLICITUD DE BONIFICACIÓN DEL DIEZ POR CIENTO (10%) POR SERVICIOS PRESTADOS FUERA DE LA PROVINCIA DE LIMA Y CALLAO**  
**(DE SER EL CASO, SOLO PRESENTAR ESTA SOLICITUD EN EL ÍTEM [INCLUIR EN CASO CORRESPONDA, EN PROCEDIMIENTOS POR RELACIÓN DE ÍTEMS, CONSIGNANDO EL N° DEL ÍTEM O ÍTEMS CUYO VALOR ESTIMADO NO SUPERA LOS DOSCIENTOS MIL SOLES (S/ 200,000.00)])**

Señores

**[CONSIGNAR ÓRGANO ENCARGADO DE LAS CONTRATACIONES O COMITÉ DE SELECCIÓN, SEGÚN CORRESPONDA]**

**ADJUDICACIÓN SIMPLIFICADA N° [CONSIGNAR NOMENCLATURA DEL PROCEDIMIENTO]**

Presente.-

Mediante el presente el que se suscribe, [...], representante común del consorcio [CONSIGNAR EL NOMBRE DEL CONSORCIO], solicito la asignación de la bonificación del diez por ciento (10%) sobre el puntaje total en [CONSIGNAR EL ÍTEM O ÍTEMS, SEGÚN CORRESPONDA, EN LOS QUE SE SOLICITA LA BONIFICACIÓN] debido a que los domicilios de todos los integrantes del consorcio se encuentran ubicados en la provincia o provincias colindantes donde se ejecuta la prestación.

[CONSIGNAR CIUDAD Y FECHA]

.....  
**Firma, Nombres y Apellidos del representante  
común del consorcio**

**Importante**

- *Para asignar la bonificación, el órgano encargado de las contrataciones o el comité de selección, verifica el domicilio consignado de los integrantes del consorcio, en el Registro Nacional de Proveedores (RNP).*
- *Para que un consorcio pueda acceder a la bonificación, cada uno de sus integrantes debe cumplir con las condiciones establecidas en el literal f) del artículo 50 del Reglamento.*

### ANEXO N° 13

#### SOLICITUD DE BONIFICACIÓN DEL CINCO POR CIENTO (5%) POR TENER LA CONDICIÓN DE MICRO Y PEQUEÑA EMPRESA

Señores

**[CONSIGNAR ÓRGANO ENCARGADO DE LAS CONTRATACIONES O COMITÉ DE SELECCIÓN, SEGÚN CORRESPONDA]**

**ADJUDICACIÓN SIMPLIFICADA N° [CONSIGNAR NOMENCLATURA DEL PROCEDIMIENTO]**

Presente.-

Mediante el presente el suscrito, postor y/o Representante legal de [CONSIGNAR EN CASO DE SER PERSONA JURÍDICA], solicito la asignación de la bonificación del cinco por ciento (5%) sobre el puntaje total obtenido, debido a que mi representada cuenta con la condición de micro y pequeña empresa.

[CONSIGNAR CIUDAD Y FECHA]

.....  
**Firma, Nombres y Apellidos del postor o  
Representante legal o común, según corresponda**

#### **Importante**

- *Para asignar la bonificación, el órgano encargado de las contrataciones o comité de selección, según corresponda, verifica la página web del Ministerio de Trabajo y Promoción del Empleo en la sección consulta de empresas acreditadas en el REMYPE en el link <http://www2.trabajo.gob.pe/servicios-en-linea-2-2/>.*
- *Para que un consorcio pueda acceder a la bonificación, cada uno de sus integrantes debe cumplir con la condición de micro y pequeña empresa.*

**ANEXO N° 14**

**AUTORIZACIÓN DE NOTIFICACIÓN DE LA DECISIÓN DE LA ENTIDAD SOBRE LA  
SOLICITUD DE AMPLIACIÓN DE PLAZO MEDIANTE MEDIOS ELECTRÓNICOS DE  
COMUNICACIÓN**

**(DOCUMENTO A PRESENTAR EN EL PERFECCIONAMIENTO DEL CONTRATO)**

Señores

**[CONSIGNAR ÓRGANO ENCARGADO DE LAS CONTRATACIONES O COMITÉ DE SELECCIÓN,  
SEGÚN CORRESPONDA]**

**ADJUDICACIÓN SIMPLIFICADA N° [CONSIGNAR NOMENCLATURA DEL PROCEDIMIENTO]**

Presente.-

El que se suscribe, [.....], postor adjudicado y/o Representante Legal de [CONSIGNAR EN CASO DE SER PERSONA JURÍDICA], identificado con [CONSIGNAR TIPO DE DOCUMENTO DE IDENTIDAD] N° [CONSIGNAR NÚMERO DE DOCUMENTO DE IDENTIDAD], autorizo que durante la ejecución del contrato se me notifique al correo electrónico [INDICAR EL CORREO ELECTRÓNICO] lo siguiente:

✓ Notificación de la decisión de la Entidad respecto a la solicitud de ampliación de plazo.

[CONSIGNAR CIUDAD Y FECHA]

.....  
**Firma, Nombres y Apellidos del postor o  
Representante legal o común, según corresponda**

**Importante**

*La notificación de la decisión de la Entidad respecto a la solicitud de ampliación de plazo se efectúa por medios electrónicos de comunicación, siempre que se cuente con la autorización correspondiente y sea posible obtener un acuse de recibo a través del mecanismo utilizado.*