

BASES ESTÁNDAR DE ADJUDICACIÓN SIMPLIFICADA PARA LA CONTRATACIÓN DE SERVICIOS EN GENERAL

Aprobado mediante Directiva N°001-2019-OSCE/CD



Three handwritten signatures in blue ink, arranged horizontally. The first signature is on the left, the second in the middle, and the third on the right.

**SUB DIRECCIÓN DE NORMATIVIDAD – DIRECCIÓN TÉCNICO NORMATIVA
ORGANISMO SUPERVISOR DE LAS CONTRATACIONES DEL ESTADO - OSCE**

SIMBOLOGÍA UTILIZADA:

Nº	Símbolo	Descripción
1	[ABC] / [.....]	La información solicitada dentro de los corchetes sombreados debe ser completada por la Entidad durante la elaboración de las bases.
2	[ABC] / [.....]	Es una indicación, o información que deberá ser completada por la Entidad con posterioridad al otorgamiento de la buena pro para el caso específico de la elaboración de la PROFORMA DEL CONTRATO; o por los proveedores, en el caso de los ANEXOS de la oferta.
3	<div>Importante</div> <div>• Abc</div>	Se refiere a consideraciones importantes a tener en cuenta por el órgano encargado de las contrataciones o comité de selección, según corresponda y por los proveedores.
4	<div>Advertencia</div> <div>• Abc</div>	Se refiere a advertencias a tener en cuenta por el órgano encargado de las contrataciones o comité de selección, según corresponda y por los proveedores.
5	<div>Importante para la Entidad</div> <div>• Xyz</div>	Se refiere a consideraciones importantes a tener en cuenta por el órgano encargado de las contrataciones o comité de selección, según corresponda y deben ser eliminadas una vez culminada la elaboración de las bases.

CARACTERÍSTICAS DEL DOCUMENTO:

Las bases estándar deben ser elaboradas en formato WORD, y deben tener las siguientes características:

Nº	Características	Parámetros
1	Márgenes	Superior : 2.5 cm Inferior: 2.5 cm Izquierda: 2.5 cm Derecha: 2.5 cm
2	Fuente	Arial
3	Estilo de Fuente	Normal: Para el contenido en general Cursiva: Para el encabezado y pie de página Para las Consideraciones importantes (Ítem 3 del cuadro anterior)
4	Color de Fuente	Automático: Para el contenido en general Azul : Para las Consideraciones importantes (Ítem 3 del cuadro anterior)
5	Tamaño de Letra	16 : Para las dos primeras hojas de las Secciones General y Específica 11 : Para el nombre de los Capítulos. 10 : Para el cuerpo del documento en general 9 : Para el encabezado y pie de página Para el contenido de los cuadros, pudiendo variar, según la necesidad 8 : Para las Notas al pie
6	Alineación	Justificada: Para el contenido en general y notas al pie. Centrada : Para la primera página, los títulos de las Secciones y nombres de los Capítulos)
7	Interlineado	Sencillo
8	Espaciado	Anterior : 0 Posterior : 0
9	Subrayado	Para los nombres de las Secciones y para resaltar o hacer hincapié en algún concepto

INSTRUCCIONES DE USO:

- Una vez registrada la información solicitada dentro de los corchetes sombreados en gris, el texto deberá quedar en letra tamaño 10, con estilo normal, sin formato de negrita y sin sombrear.
- La nota **IMPORTANTE** no puede ser modificada ni eliminada en la Sección General. En el caso de la Sección Específica debe seguirse la instrucción que se indica en dicha nota.

Elaboradas en enero de 2019
Modificadas en marzo, junio y diciembre de 2019, julio 2020, julio y diciembre 2021, junio y octubre de 2022

**BASES ESTÁNDAR DE ADJUDICACIÓN SIMPLIFICADA
PARA LA CONTRATACIÓN DE SERVICIOS EN GENERAL**

ADJUDICACIÓN SIMPLIFICADA N°28-2023-ESSALUD/RAPI-CS

PRIMERA CONVOCATORIA

**CONTRATACIÓN DE SERVICIO DE
“MANTENIMIENTO E IMPLEMENTACION DE COBERTURA
LIVIANA EN AREA DE HOSPITALIZACION DEL HOSPITAL I
MIGUEL CRUZADO VERA (PAITA) DE LA RED
ASISTENCIAL”**



DEBER DE COLABORACIÓN

La Entidad y todo proveedor que se someta a las presentes Bases, sea como participante, postor y/o contratista, deben conducir su actuación conforme a los principios previstos en la Ley de Contrataciones del Estado.

En este contexto, se encuentran obligados a prestar su colaboración al OSCE y a la Secretaría Técnica de la Comisión de Defensa de la Libre Competencia del INDECOPI, en todo momento según corresponda a sus competencias, a fin de comunicar presuntos casos de fraude, colusión y corrupción por parte de los funcionarios y servidores de la Entidad, así como los proveedores y demás actores que participan en el proceso de contratación.

De igual forma, deben poner en conocimiento del OSCE y a la Secretaría Técnica de la Comisión de Defensa de la Libre Competencia del INDECOPI los indicios de conductas anticompetitivas que se presenten durante el proceso de contratación, en los términos del Decreto Legislativo N° 1034, "Ley de Represión de Conductas Anticompetitivas", o norma que la sustituya, así como las demás normas de la materia.

La Entidad y todo proveedor que se someta a las presentes Bases, sea como participante, postor y/o contratista del proceso de contratación deben permitir al OSCE o a la Secretaría Técnica de la Comisión de Defensa de la Libre Competencia del INDECOPI el acceso a la información referida a las contrataciones del Estado que sea requerida, prestar testimonio o absolución de posiciones que se requieran, entre otras formas de colaboración.

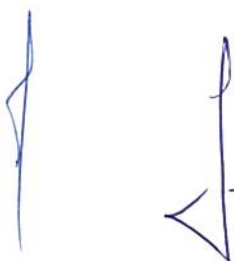

SECCIÓN GENERAL

DISPOSICIONES COMUNES DEL PROCEDIMIENTO DE SELECCIÓN

(ESTA SECCIÓN NO DEBE SER MODIFICADA EN NINGÚN EXTREMO, BAJO SANCIÓN DE NULIDAD)



CAPÍTULO I ETAPAS DEL PROCEDIMIENTO DE SELECCIÓN

1.1. REFERENCIAS

Cuando en el presente documento se mencione la palabra Ley, se entiende que se está haciendo referencia a la Ley N° 30225, Ley de Contrataciones del Estado, y cuando se mencione la palabra Reglamento, se entiende que se está haciendo referencia al Reglamento de la Ley de Contrataciones del Estado aprobado por Decreto Supremo N° 344-2018-EF.

Las referidas normas incluyen sus respectivas modificaciones, de ser el caso.

1.2. CONVOCATORIA

Se realiza a través de su publicación en el SEACE de conformidad con lo señalado en el artículo 54 del Reglamento, en la fecha señalada en el calendario del procedimiento de selección, debiendo adjuntar las bases y resumen ejecutivo.

1.3. REGISTRO DE PARTICIPANTES

El registro de participantes se realiza conforme al artículo 55 del Reglamento. En el caso de un consorcio, basta que se registre uno (1) de sus integrantes.

Importante

- Para registrarse como participante en un procedimiento de selección convocado por las Entidades del Estado Peruano, es necesario que los proveedores cuenten con inscripción vigente y estar habilitados ante el Registro Nacional de Proveedores (RNP) que administra el Organismo Supervisor de las Contrataciones del Estado (OSCE). Para obtener mayor información, se puede ingresar a la siguiente dirección electrónica: www.mp.gob.pe.
- Los proveedores que deseen registrar su participación deben ingresar al SEACE utilizando su Certificado SEACE (usuario y contraseña). Asimismo, deben observar las instrucciones señaladas en el documento de orientación "Guía para el registro de participantes electrónico" publicado en <https://www2.seace.gob.pe/>.
- En caso los proveedores no cuenten con inscripción vigente en el RNP y/o se encuentren inhabilitados o suspendidos para ser participantes, postores y/o contratistas, el SEACE restringirá su registro, quedando a potestad de estos intentar nuevamente registrar su participación en el procedimiento de selección en cualquier otro momento, dentro del plazo establecido para dicha etapa, siempre que haya obtenido la vigencia de su inscripción o quedado sin efecto la sanción que le impuso el Tribunal de Contrataciones del Estado.

1.4. FORMULACIÓN DE CONSULTAS Y OBSERVACIONES A LAS BASES

La formulación de consultas y observaciones a las bases se efectúa de conformidad con lo establecido en los numerales 72.1 y 72.2 del artículo 72 del Reglamento, así como el literal a) del artículo 89 del Reglamento.

Importante

No pueden formularse consultas ni observaciones respecto del contenido de una ficha de homologación aprobada. Las consultas y observaciones que se formulan sobre el particular, se tienen como no presentadas.

1.5. ABSOLUCIÓN DE CONSULTAS, OBSERVACIONES E INTEGRACIÓN DE BASES

La absolución de consultas, observaciones e integración de las bases se realizan conforme a las disposiciones previstas en el numeral 72.4 del artículo 72 del Reglamento y el literal a) del artículo 89 del Reglamento.

Importante

- No se absolverán consultas y observaciones a las bases que se presenten en forma física.
- Cuando exista divergencia entre lo indicado en el pliego de absolución de consultas y observaciones y la integración de bases, prevalece lo absuelto en el referido pliego; sin perjuicio, del deslinde de responsabilidades correspondiente.

1.6. FORMA DE PRESENTACIÓN DE OFERTAS

Las ofertas se presentan conforme lo establecido en el artículo 59 y en el artículo 90 del Reglamento.

Las declaraciones juradas, formatos o formularios previstos en las bases que conforman la oferta deben estar debidamente firmados por el postor (firma manuscrita o digital, según la Ley N° 27269, Ley de Firmas y Certificados Digitales¹). Los demás documentos deben ser visados por el postor. En el caso de persona jurídica, por su representante legal, apoderado o mandatario designado para dicho fin y, en el caso de persona natural, por este o su apoderado. No se acepta el pegado de la imagen de una firma o visto. Las ofertas se presentan foliadas.

Importante

- Los formularios electrónicos que se encuentran en el SEACE y que los proveedores deben llenar para presentar sus ofertas, tienen carácter de declaración jurada.
- En caso la información contenida en los documentos escaneados que conforman la oferta no coincida con lo declarado a través del SEACE, prevalece la información declarada en los documentos escaneados.
- No se tomarán en cuenta las ofertas que se presenten en físico a la Entidad.

1.7. PRESENTACIÓN Y APERTURA DE OFERTAS

El participante presentará su oferta de manera electrónica a través del SEACE, desde las 00:01 horas hasta las 23:59 horas del día establecido para el efecto en el cronograma del procedimiento; adjuntando el archivo digitalizado que contenga los documentos que conforman la oferta de acuerdo a lo requerido en las bases.

El participante debe verificar antes de su envío, bajo su responsabilidad, que el archivo pueda ser descargado y su contenido sea legible.

Importante

Los integrantes de un consorcio no pueden presentar ofertas individuales ni conformar más de un consorcio en un procedimiento de selección, o en un determinado ítem cuando se trate de procedimientos de selección según relación de ítems.

¹ Para mayor información sobre la normativa de firmas y certificados digitales ingresar a: <https://www.indecopi.gob.pe/web/firmas-digitales/firmar-y-certificados-digitales>

En la apertura electrónica de la oferta, el órgano encargado de las contrataciones o el comité de selección, según corresponda, verifica la presentación de lo exigido en la sección específica de las bases de conformidad con el numeral 73.2 del artículo 73 del Reglamento y determina si las ofertas responden a las características y/o requisitos y condiciones de los Términos de Referencia, detallados en la sección específica de las bases. De no cumplir con lo requerido, la oferta se considera no admitida.

1.8. EVALUACIÓN DE LAS OFERTAS

La evaluación de las ofertas se realiza conforme a lo establecido en el numeral 74.1 y el literal a) del numeral 74.2 del artículo 74 del Reglamento.

En el supuesto de que dos (2) o más ofertas empaten, la determinación del orden de prelación de las ofertas empatadas se efectúa siguiendo estrictamente el orden establecido en el numeral 91.1 del artículo 91 del Reglamento.

El desempate mediante sorteo se realiza de manera electrónica a través del SEACE.

Importante

En el caso de contratación de servicios en general que se presten fuera de la provincia de Lima y Callao, cuyo valor estimado no supere los doscientos mil Soles (S/ 200,000.00), a solicitud del postor se asigna una bonificación equivalente al diez por ciento (10%) sobre el puntaje total obtenido por los postores con domicilio en la provincia donde prestará el servicio, o en las provincias colindantes, sean o no pertenecientes al mismo departamento o región. El domicilio es el consignado en la constancia de inscripción ante el RNP². Lo mismo aplica en el caso de procedimientos de selección por relación de ítems, cuando algún ítem no supera el monto señalado anteriormente.

1.9. CALIFICACIÓN DE OFERTAS

La calificación de las ofertas se realiza conforme a lo establecido en los numerales 75.1 y 75.2 del artículo 75 del Reglamento.

1.10. SUBSANACIÓN DE LAS OFERTAS

La subsanación de las ofertas se sujeta a lo establecido en el artículo 60 del Reglamento. El plazo que se otorgue para la subsanación no puede ser inferior a un (1) día hábil

La solicitud de subsanación se realiza de manera electrónica a través del SEACE y será remitida al correo electrónico consignado por el postor al momento de realizar su inscripción en el RNP, siendo su responsabilidad el permanente seguimiento de las notificaciones a dicho correo. La notificación de la solicitud se entiende efectuada el día de su envío al correo electrónico.

La presentación de las subsanaciones se realiza a través del SEACE. No se tomará en cuenta la subsanación que se presente en físico a la Entidad.

1.11. RECHAZO DE LAS OFERTAS

Previo al otorgamiento de la buena pro, el órgano encargado de las contrataciones o el comité de selección, según corresponda, revisa las ofertas económicas que cumplen los requisitos de calificación, de conformidad con lo establecido para el rechazo de ofertas, previsto en el artículo

² La constancia de inscripción electrónica se visualizará en el portal web del Registro Nacional de Proveedores: www.mpp.gob.pe

68 del Reglamento, de ser el caso.

De rechazarse alguna de las ofertas calificadas, el órgano encargado de las contrataciones o el comité de selección, según corresponda, revisa el cumplimiento de los requisitos de calificación de los postores que siguen en el orden de prelación, en caso las hubiere.

1.12. OTORGAMIENTO DE LA BUENA PRO

Definida la oferta ganadora, el órgano encargado de las contrataciones o el comité de selección, según corresponda, otorga la buena pro mediante su publicación en el SEACE, incluyendo el cuadro comparativo y las actas debidamente motivadas de los resultados de la admisión, no admisión, evaluación, calificación, descalificación, rechazo y el otorgamiento de la buena pro.

1.13. CONSENTIMIENTO DE LA BUENA PRO

Cuando se hayan presentado dos (2) o más ofertas, el consentimiento de la buena pro se produce a los cinco (5) días hábiles siguientes de la notificación de su otorgamiento, sin que los postores hayan ejercido el derecho de interponer el recurso de apelación.

En caso que se haya presentado una sola oferta, el consentimiento de la buena pro se produce el mismo día de la notificación de su otorgamiento.

El consentimiento del otorgamiento de la buena pro se publica en el SEACE al día hábil siguiente de producido.

Importante

Una vez consentido el otorgamiento de la buena pro, el órgano encargado de las contrataciones o el órgano de la Entidad al que se haya asignado tal función realiza la verificación de la oferta presentada por el postor ganador de la buena pro conforme lo establecido en el numeral 64.6 del artículo 64 del Reglamento.

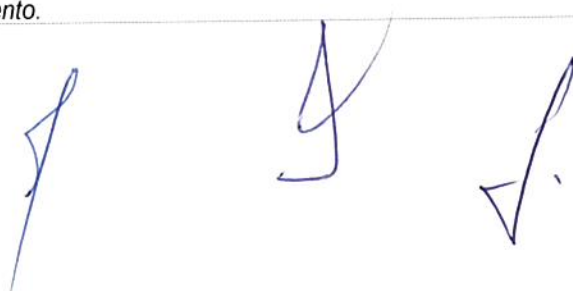

CAPÍTULO II SOLUCIÓN DE CONTROVERSIAS DURANTE EL PROCEDIMIENTO DE SELECCIÓN

2.1. RECURSO DE APELACIÓN

A través del recurso de apelación se pueden impugnar los actos dictados durante el desarrollo del procedimiento de selección hasta antes del perfeccionamiento del contrato.

El recurso de apelación se presenta ante la Entidad convocante, y es conocido y resuelto por su Titular, cuando el valor estimado sea igual o menor a cincuenta (50) UIT. Cuando el valor estimado sea mayor a dicho monto, el recurso de apelación se presenta ante y es resuelto por el Tribunal de Contrataciones del Estado.

En los procedimientos de selección según relación de ítems, el valor estimado total del procedimiento determina ante quién se presenta el recurso de apelación.

Los actos que declaren la nulidad de oficio, la cancelación del procedimiento de selección y otros actos emitidos por el Titular de la Entidad que afecten la continuidad de este, se impugnan ante el Tribunal de Contrataciones del Estado.

Importante

- Una vez otorgada la buena pro, el órgano encargado de las contrataciones o el comité de selección, según corresponda, está en la obligación de permitir el acceso de los participantes y postores al expediente de contratación, salvo la información calificada como secreta, confidencial o reservada por la normativa de la materia, a más tardar dentro del día siguiente de haberse solicitado por escrito.

Luego de otorgada la buena pro no se da a conocer las ofertas cuyos requisitos de calificación no fueron analizados y revisados por el órgano encargado de las contrataciones o el comité de selección, según corresponda.

- A efectos de recoger la información de su interés, los postores pueden valerse de distintos medios, tales como: (i) la lectura y/o toma de apuntes, (ii) la captura y almacenamiento de imágenes, e incluso (iii) pueden solicitar copia de la documentación obrante en el expediente, siendo que, en este último caso, la Entidad deberá entregar dicha documentación en el menor tiempo posible, previo pago por tal concepto.
- El recurso de apelación se presenta ante la Mesa de Partes del Tribunal o ante las oficinas desconcentradas del OSCE, o en la Unidad de Trámite Documentario de la Entidad, según corresponda.

2.2. PLAZOS DE INTERPOSICIÓN DEL RECURSO DE APELACIÓN

La apelación contra el otorgamiento de la buena pro o contra los actos dictados con anterioridad a ella se interpone dentro de los cinco (5) días hábiles siguientes de haberse notificado el otorgamiento de la buena pro.

La apelación contra los actos dictados con posterioridad al otorgamiento de la buena pro, contra la declaración de nulidad, cancelación y declaratoria de desierto del procedimiento, se interpone dentro de los cinco (5) días hábiles siguientes de haberse tomado conocimiento del acto que se desea impugnar.

[Handwritten signature]

CAPÍTULO III DEL CONTRATO

3.1. PERFECCIONAMIENTO DEL CONTRATO

Los plazos y el procedimiento para perfeccionar el contrato se realiza conforme a lo indicado en el artículo 141 del Reglamento.

El contrato se perfecciona con la suscripción del documento que lo contiene, salvo en los contratos cuyo monto del valor estimado no supere los doscientos mil Soles (S/ 200,000.00), en los que se puede perfeccionar con la recepción de la orden de servicios, conforme a lo previsto en la sección específica de las bases.

En el caso de procedimientos de selección por relación de ítems, se puede perfeccionar el contrato con la suscripción del documento o con la recepción de una orden de servicios, cuando el valor estimado del ítem corresponda al parámetro establecido en el párrafo anterior.

Importante

El órgano encargado de las contrataciones o el comité de selección, según corresponda, debe consignar en la sección específica de las bases la forma en que se perfeccionará el contrato, sea con la suscripción del contrato o la recepción de la orden de servicios. En caso la Entidad perfeccione el contrato con la recepción de la orden de servicios no debe incluir la proforma del contrato establecida en el Capítulo V de la sección específica de las bases.

Para perfeccionar el contrato, el postor ganador de la buena pro debe presentar los documentos señalados en el artículo 139 del Reglamento y los previstos en la sección específica de las bases.

3.2. GARANTÍAS

Las garantías que deben otorgar los postores y/o contratistas, según corresponda, son las de fiel cumplimiento del contrato y por los adelantos.

3.2.1. GARANTÍA DE FIEL CUMPLIMIENTO

Como requisito indispensable para perfeccionar el contrato, el postor ganador debe entregar a la Entidad la garantía de fiel cumplimiento del mismo por una suma equivalente al diez por ciento (10%) del monto del contrato original. Esta se mantiene vigente hasta la conformidad de la recepción de la prestación a cargo del contratista.

3.2.2. GARANTÍA DE FIEL CUMPLIMIENTO POR PRESTACIONES ACCESORIAS

En las contrataciones que conllevan la ejecución de prestaciones accesorias, tales como mantenimiento, reparación o actividades afines, se otorga una garantía adicional por una suma equivalente al diez por ciento (10%) del monto del contrato de la prestación accesoria, la misma que debe ser renovada periódicamente hasta el cumplimiento total de las obligaciones garantizadas.

Importante

- En los contratos cuyos montos sean iguales o menores a doscientos mil Soles (S/ 200,000.00), no corresponde presentar garantía de fiel cumplimiento de contrato ni garantía de fiel cumplimiento por prestaciones accesorias. Dicha excepción también aplica a los contratos derivados de procedimientos de selección por relación de ítems, cuando el monto del ítem adjudicado o la sumatoria de los montos de los ítems adjudicados no superen el monto señalado anteriormente, conforme a lo dispuesto en el literal a) del artículo 152 del Reglamento.
- En los contratos periódicos de prestación de servicios en general que celebren las Entidades con las micro y pequeñas empresas, estas últimas pueden otorgar como garantía de fiel cumplimiento el diez por ciento (10%) del monto del contrato, porcentaje que es retenido por la Entidad durante la primera mitad del número total de pagos a realizarse, de forma prorrateada en cada pago, con cargo a ser devuelto a la finalización del mismo, conforme lo establecen los numerales 149.4 y 149.5 del artículo 149 del Reglamento y el numeral 151.2 del artículo 151 del Reglamento.

3.2.3. GARANTÍA POR ADELANTO

En caso se haya previsto en la sección específica de las bases la entrega de adelantos, el contratista debe presentar una garantía emitida por idéntico monto conforme a lo estipulado en el artículo 153 del Reglamento.

3.3. REQUISITOS DE LAS GARANTÍAS

Las garantías que se presenten deben ser incondicionales, solidarias, irrevocables y de realización automática en el país, al solo requerimiento de la Entidad. Asimismo, deben ser emitidas por empresas que se encuentren bajo la supervisión directa de la Superintendencia de Banca, Seguros y Administradoras Privadas de Fondos de Pensiones y que cuenten con clasificación de riesgo B o superior. Asimismo, deben estar autorizadas para emitir garantías; o estar consideradas en la última lista de bancos extranjeros de primera categoría que periódicamente publica el Banco Central de Reserva del Perú.

Importante

Corresponde a la Entidad verificar que las garantías presentadas por el postor ganador de la buena pro y/o contratista cumplan con los requisitos y condiciones necesarios para su aceptación y eventual ejecución, sin perjuicio de la determinación de las responsabilidades funcionales que correspondan.

Advertencia

Los funcionarios de las Entidades no deben aceptar garantías emitidas bajo condiciones distintas a las establecidas en el presente numeral, debiendo tener en cuenta lo siguiente:

1. La clasificadora de riesgo que asigna la clasificación a la empresa que emite la garantía debe encontrarse listada en el portal web de la SBS (<http://www.sbs.gob.pe/sistema-financiero/clasificadoras-de-riesgo>).
2. Se debe identificar en la página web de la clasificadora de riesgo respectiva, cuál es la clasificación vigente de la empresa que emite la garantía, considerando la vigencia a la fecha de emisión de la garantía.
3. Para fines de lo establecido en el artículo 148 del Reglamento, la clasificación de riesgo B, incluye las clasificaciones B+ y B.
4. Si la empresa que otorga la garantía cuenta con más de una clasificación de riesgo emitida por distintas empresas listadas en el portal web de la SBS, bastará que en una de ellas cumpla con la clasificación mínima establecida en el Reglamento.

En caso exista alguna duda sobre la clasificación de riesgo asignada a la empresa emisora de la garantía, se deberá consultar a la clasificadora de riesgos respectiva.

De otro lado, además de cumplir con el requisito referido a la clasificación de riesgo, a efectos de verificar si la empresa emisora se encuentra autorizada por la SBS para emitir garantías, debe revisarse el portal web de dicha Entidad (<http://www.sbs.gob.pe/sistema-financiero/relacion-de-empresas-que-se-encuentran-autorizadas-a-emitar-cartas-fianza>).

Los funcionarios competentes deben verificar la autenticidad de la garantía a través de los mecanismos establecidos (consulta web, teléfono u otros) por la empresa emisora.

3.4. EJECUCIÓN DE GARANTÍAS

La Entidad puede solicitar la ejecución de las garantías conforme a los supuestos contemplados en el artículo 155 del Reglamento.

3.5. ADELANTOS

La Entidad puede entregar adelantos directos al contratista, los que en ningún caso exceden en conjunto del treinta por ciento (30%) del monto del contrato original, siempre que ello haya sido previsto en la sección específica de las bases.

3.6. PENALIDADES

3.6.1. PENALIDAD POR MORA EN LA EJECUCIÓN DE LA PRESTACIÓN

En caso de retraso injustificado del contratista en la ejecución de las prestaciones objeto del contrato, la Entidad le aplica automáticamente una penalidad por mora por cada día de atraso, de conformidad con el artículo 162 del Reglamento.

3.6.2. OTRAS PENALIDADES

La Entidad puede establecer penalidades distintas a la mencionada en el numeral precedente, según lo previsto en el artículo 163 del Reglamento y lo indicado en la sección específica de las bases.

Estos dos tipos de penalidades se calculan en forma independiente y pueden alcanzar cada una un monto máximo equivalente al diez por ciento (10%) del monto del contrato vigente, o de ser el caso, del ítem que debió ejecutarse.

3.7. INCUMPLIMIENTO DEL CONTRATO

Las causales para la resolución del contrato, serán aplicadas de conformidad con el artículo 36 de la Ley y 164 del Reglamento.

3.8. PAGOS

El pago se realiza después de ejecutada la respectiva prestación, pudiendo contemplarse pagos a cuenta, según la forma establecida en la sección específica de las bases o en el contrato.

La Entidad paga las contraprestaciones pactadas a favor del contratista dentro de los diez (10) días calendario siguientes de otorgada la conformidad de los servicios, siempre que se verifiquen las condiciones establecidas en el contrato para ello, bajo responsabilidad del funcionario competente.

La conformidad se emite en un plazo máximo de siete (7) días de producida la recepción salvo que se requiera efectuar pruebas que permitan verificar el cumplimiento de la obligación, en cuyo caso la conformidad se emite en un plazo máximo de quince (15) días, bajo responsabilidad del funcionario que debe emitir la conformidad.

En el caso que se haya suscrito contrato con un consorcio, el pago se realizará de acuerdo a lo que se indique en el contrato de consorcio.

Advertencia

En caso de retraso en los pagos a cuenta o pago final por parte de la Entidad, salvo que se deba a caso fortuito o fuerza mayor, esta reconoce al contratista los intereses legales correspondientes, de conformidad con el artículo 39 de la Ley y 171 del Reglamento, debiendo repetir contra los responsables de la demora injustificada.

3.9. DISPOSICIONES FINALES

Todos los demás aspectos del presente procedimiento no contemplados en las bases se regirán supletoriamente por la Ley y su Reglamento, así como por las disposiciones legales vigentes.

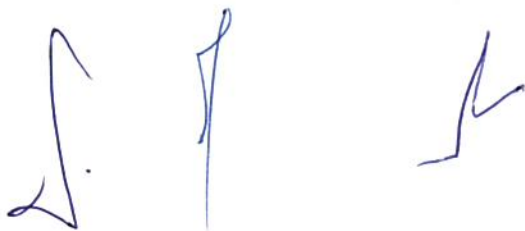

SECCIÓN ESPECÍFICA

CONDICIONES ESPECIALES DEL PROCEDIMIENTO DE SELECCIÓN

(EN ESTA SECCIÓN LA ENTIDAD DEBERÁ COMPLETAR LA INFORMACIÓN EXIGIDA, DE ACUERDO A LAS INSTRUCCIONES INDICADAS)

191

CAPÍTULO I GENERALIDADES

1.1. ENTIDAD CONVOCANTE

Nombre : Seguro Social de Salud (EsSalud)- Red Asistencial Piura
RUC N° : 20131257750
Domicilio legal : Av. Independencia S/N Urb. Miraflores, Castilla- Piura.
Teléfono: : 073-287970 Anexo: 2050
Correo electrónico: : juan.chunga@essalud.gob.pe
felix.marcos@essalud.gob.pe
marilyn.chinchay@essalud.gob.pe

1.2. OBJETO DE LA CONVOCATORIA

El presente procedimiento de selección tiene por objeto la contratación del servicio de **CONTRATACION DEL SERVICIO "MANTENIMIENTO E IMPLEMENTACION DE COBERTURA LIVIANA EN AREA DE HOSPITALIZACION DEL HOSPITAL I MIGUEL CRUZADO VERA (PAITA) DE LA RED ASISTENCIAL"**

1.3. EXPEDIENTE DE CONTRATACIÓN

El expediente de contratación fue aprobado mediante Resolución N° ESSALUD-2023 el 06 de diciembre de 2023.

-OA--GR-RAPI-

1.4. FUENTE DE FINANCIAMIENTO

RECURSOS DIRECTAMENTE RECAUDADOS

Importante

La fuente de financiamiento debe corresponder a aquella prevista en la Ley de Equilibrio Financiero del Presupuesto del Sector Público del año fiscal en el cual se convoca el procedimiento de selección.

1.5. SISTEMA DE CONTRATACIÓN

El presente procedimiento se rige por el sistema de **SUMA ALZADA**, de acuerdo con lo establecido en el expediente de contratación respectivo.

1.6. DISTRIBUCIÓN DE LA BUENA PRO

NO CORRESPONDE

1.7. ALCANCES DEL REQUERIMIENTO

El alcance de la prestación está definido en el Capítulo III de la presente sección de las bases.

1.8. PLAZO DE PRESTACIÓN DEL SERVICIO

Los servicios materia de la presente convocatoria se prestarán en el plazo de **TREINTA (30) DIAS CALENDARIO** en concordancia con lo establecido en el expediente de contratación.

1.9. COSTO DE REPRODUCCIÓN Y ENTREGA DE BASES

Los participantes registrados tienen el derecho de recabar un ejemplar de las bases, para cuyo efecto deben cancelar S/ 7.70 (siete soles con 70/100 soles) en la Unidad de Tesorería y Presupuesto de la Red Asistencial Piura, sito en Av. Independencia S/N Urb. Miraflores, Distrito Castilla, Provincia de Piura, debiendo ser recabadas en el División de Adquisiciones de la Red Asistencial Piura, en la misma dirección señalada en el presente párrafo.

Importante

El costo de entrega de un ejemplar de las bases no puede exceder el costo de su reproducción.

1.10. BASE LEGAL

- Ley N° 31365 Ley de Presupuesto del Sector Público para el Año Fiscal 2022.
- Ley N° 31366 Ley de Equilibrio Financiero del Presupuesto del Sector Público del año fiscal 2022.
- Ley N° 26842, Ley General de Salud;
- Ley N° 26790 Ley de Modernización de la Seguridad Social;
- Ley N° 27056 Ley de Creación del Seguro Social de Salud;
- Ley N° 28006 Ley que garantiza la intangibilidad de los Fondos y Reservas de la Seguridad social y Restituye la Autonomía Administrativa, Económica, Financiera y Presupuestal de EsSalud
- Decreto Legislativo N° 295, Código Civil.
- Ley N° 23407, Ley General de Industrias
- Decreto Supremo N° 010-89-ICTI/IND. Reglamento de la Ley General de Industrias.
- Decreto Supremo N° 002-99-TR Reglamento de la Ley N° 27056;
- Decreto Supremo N° 002-2004-TR modifica el Reglamento de la Ley de Creación del Seguro Social – EsSalud;
- Decreto Supremo N° 010-2010-TR Aprueban el Texto Único de Procedimientos Administrativos del Seguro Social de Salud – EsSalud;
- Decreto Supremo N° 007-2008-TR, Ley de Promoción de la Competitividad, Formalización y Desarrollo de la Micro y Pequeña Empresa y del Acceso al Empleo Decente, Ley MYPE.
- Decreto Supremo N° 008-2008-TR, Reglamento de la Ley de Promoción de la Competitividad, Formalización y Desarrollo de la Micro y Pequeña Empresa y del Acceso al Empleo Decente, Reglamento de la Ley MYPE.
- Directiva N° 003-PE-ESSALUD-2003, Norma de Gestión y Proceso Presupuestario del Seguro Social de Salud – ESSALUD aprobada mediante Resolución de Presidencia Ejecutiva N° 981-PE-ESSALUD-2003.
- Decreto Supremo 009-2009-SA. Modifica el Artículo 50 del Reglamento de la Ley 26842 Ley general de Salud
- Directiva N° 001-2001- FONAFE, Directiva de Gestión de las Entidades bajo el ámbito del Fondo Nacional de Financiamiento de la Actividad Empresarial del Estado - FONAFE.
- Directiva de Gestión y Proceso Presupuestario de las Empresas bajo el ámbito de FONAFE, aprobada mediante Acuerdo de Directorio No. 003-2005/018-FONAFE y sus modificatorias.
- Ley N° 30225 Ley de Contrataciones del Estado
- D.L N°1444 que modifica la ley N° 30225 Ley de Contrataciones con el Estado
- D.S. N° 344-2018-EF que modifica el Reglamento de la Ley de Contrataciones del Estado.
- Resolución Ministerial N° 448-2020-MINSA Aprobar el Documento Técnico: "Lineamientos para la Vigilancia, Prevención y Control de la salud de los trabajadores con riesgo de exposición a COVID-19".

Las referidas normas incluyen sus respectivas modificaciones, de ser el caso.

CAPÍTULO II DEL PROCEDIMIENTO DE SELECCIÓN

2.1. CALENDARIO DEL PROCEDIMIENTO DE SELECCIÓN

Según el cronograma de la ficha de selección de la convocatoria publicada en el SEACE.

Importante

De conformidad con la vigesimosegunda Disposición Complementaria Final del Reglamento, en caso la Entidad (Ministerios y sus organismos públicos, programas o proyectos adscritos) haya difundido el requerimiento a través del SEACE siguiendo el procedimiento establecido en dicha disposición, no procede formular consultas u observaciones al requerimiento.

2.2. CONTENIDO DE LAS OFERTAS

La oferta contendrá, además de un índice de documentos³, la siguiente documentación:

2.2.1. Documentación de presentación obligatoria

2.2.1.1. Documentos para la admisión de la oferta

- a) Declaración jurada de datos del postor. (Anexo N° 1)
- b) Documento que acredite la representación de quien suscribe la oferta.

En caso de persona jurídica, copia del certificado de vigencia de poder del representante legal, apoderado o mandatario designado para tal efecto.

En caso de persona natural, copia del documento nacional de identidad o documento análogo, o del certificado de vigencia de poder otorgado por persona natural, del apoderado o mandatario, según corresponda.

En el caso de consorcios, este documento debe ser presentado por cada uno de los integrantes del consorcio que suscriba la promesa de consorcio, según corresponda.

Advertencia

De acuerdo con el artículo 4 del Decreto Legislativo N° 1246, las Entidades están prohibidas de exigir a los administrados o usuarios la información que puedan obtener directamente mediante la interoperabilidad a que se refieren los artículos 2 y 3 de dicho Decreto Legislativo. En esa medida, si la Entidad es usuaria de la Plataforma de Interoperabilidad del Estado – PIDE⁴ y siempre que el servicio web se encuentre activo en el Catálogo de Servicios de dicha plataforma, no corresponderá exigir el certificado de vigencia de poder y/o documento nacional de identidad.

- c) Declaración jurada de acuerdo con el literal b) del artículo 52 del Reglamento (Anexo N° 2)
- d) Declaración jurada de cumplimiento de los Términos de Referencia contenidos en el numeral 3.1 del Capítulo III de la presente sección. (Anexo N° 3)

³ La omisión del índice no determina la no admisión de la oferta.

⁴ Para mayor información de las Entidades usuarias y del Catálogo de Servicios de la Plataforma de Interoperabilidad del Estado – PIDE ingresar al siguiente enlace <https://www.gobiernodigital.gob.pe/interoperabilidad/>

- e) Declaración jurada de plazo de prestación del servicio. (**Anexo N° 4**)⁵
- f) Promesa de consorcio con firmas legalizadas, de ser el caso, en la que se consigne los integrantes, el representante común, el domicilio común y las obligaciones a las que se compromete cada uno de los integrantes del consorcio así como el porcentaje equivalente a dichas obligaciones. (**Anexo N° 5**)
- g) El precio de la oferta en **SOLES**. Adjuntar obligatoriamente el **Anexo N° 6**.

El precio total de la oferta y los subtotales que lo componen son expresados con dos (2) decimales. Los precios unitarios pueden ser expresados con más de dos (2) decimales.

Importante

- El órgano encargado de las contrataciones o el comité de selección, según corresponda, verifica la presentación de los documentos requeridos. De no cumplir con lo requerido, la oferta se considera no admitida.
- En caso de requerir estructura de costos o análisis de precios, esta se presenta para el perfeccionamiento del contrato.

2.2.1.2. Documentos para acreditar los requisitos de calificación

Incorporar en la oferta los documentos que acreditan los **"Requisitos de Calificación"** que se detallan en el numeral 3.2 del Capítulo III de la presente sección de las bases.

2.2.2. Documentación de presentación facultativa:

- a) En el caso de microempresas y pequeñas empresas integradas por personas con discapacidad, o en el caso de consorcios conformados en su totalidad por estas empresas, deben presentar la constancia o certificado con el cual acredite su inscripción en el Registro de Empresas Promocionales para Personas con Discapacidad⁶.
- b) Solicitud de bonificación por tener la condición de micro y pequeña empresa. (**Anexo N° 11**)
- c) Incorporar en la oferta los documentos que acreditan los **"Factores de Evaluación"** establecidos en el Capítulo IV de la presente sección de las bases, a efectos de obtener el puntaje previsto en dicho Capítulo para cada factor.
- d) Los postores con domicilio en la provincia donde se prestará el servicio, o en las provincias colindantes, sean o no pertenecientes al mismo departamento o región, pueden presentar la solicitud de bonificación por servicios prestados fuera de la provincia de Lima y Callao, según (**Anexo N° 10**).

Advertencia

El órgano encargado de las contrataciones o el comité de selección, según corresponda, no podrá exigir al postor la presentación de documentos que no hayan sido indicados en los acápites "Documentos para la admisión de la oferta", "Requisitos de calificación" y "Factores de evaluación".

⁵ En caso de considerar como factor de evaluación la mejora del plazo de prestación del servicio, el plazo ofertado en dicho anexo servirá también para acreditar este factor.

⁶ Dicho documento se tendrá en consideración en caso de empate, conforme a lo previsto en el artículo 91 del Reglamento.

Importante para la Entidad

Esta disposición **solo** debe ser incluida en el caso de procedimientos de selección cuyo valor estimado sea igual o menor a cincuenta (50) UIT:

2.3. PRESENTACIÓN DEL RECURSO DE APELACIÓN

"El recurso de apelación se presenta ante la Unidad de Trámite Documentario de la Entidad.

En caso el participante o postor opte por presentar recurso de apelación y por otorgar la garantía mediante depósito en cuenta bancaria, se debe realizar el abono en:

N ° de Cuenta : 245-001122329
Banco : BANCO DE CREDITO DEL PERU
N° CCI⁷ : 002-245-001122329002-91

2.4. REQUISITOS PARA PERFECCIONAR EL CONTRATO

El postor ganador de la buena pro debe presentar los siguientes documentos para perfeccionar el contrato:

- a) Garantía de fiel cumplimiento del contrato.
- b) Garantía de fiel cumplimiento por prestaciones accesorias, de ser el caso.
- c) Contrato de consorcio con firmas legalizadas ante Notario de cada uno de los integrantes, de ser el caso.
- d) Código de cuenta interbancaria (CCI) o, en el caso de proveedores no domiciliados, el número de su cuenta bancaria y la entidad bancaria en el exterior.
- e) Copia de la vigencia del poder del representante legal de la empresa que acredite que cuenta con facultades para perfeccionar el contrato, cuando corresponda.
- f) Copia de DNI del postor en caso de persona natural, o de su representante legal en caso de persona jurídica.

Advertencia

De acuerdo con el artículo 4 del Decreto Legislativo N° 1246, las Entidades están prohibidas de exigir a los administrados o usuarios la información que puedan obtener directamente mediante la interoperabilidad a que se refieren los artículos 2 y 3 de dicho Decreto Legislativo. En esa medida, si la Entidad es usuaria de la Plataforma de Interoperabilidad del Estado – PIDE⁸ y siempre que el servicio web se encuentre activo en el Catálogo de Servicios de dicha plataforma, no corresponderá exigir los documentos previstos en los literales e) y f).

- g) Domicilio para efectos de la notificación durante la ejecución del contrato.
- h) Autorización de notificación de la decisión de la Entidad sobre la solicitud de ampliación de plazo mediante medios electrónicos de comunicación⁹. (**Anexo N° 12**).
- i) Detalle de los precios unitarios del precio ofertado¹⁰.
- j) Estructura de costos¹¹.

⁷ En caso de transferencia interbancaria.

⁸ Para mayor información de las Entidades usuarias y del Catálogo de Servicios de la Plataforma de Interoperabilidad del Estado – PIDE ingresar al siguiente enlace <https://www.gobiernodigital.gob.pe/interoperabilidad/>

⁹ En tanto se implemente la funcionalidad en el SEACE, de conformidad con la Primera Disposición Complementaria Transitoria del Decreto Supremo N° 234-2022-EF.

¹⁰ Incluir solo en caso de la contratación bajo el sistema a suma alzada.

¹¹ Incluir solo cuando resulte necesario para la ejecución contractual, identificar los costos de cada uno de los rubros que comprenden la oferta.

k) Detalle del precio de la oferta de cada uno de los servicios que conforman el paquete¹².

Importante

- En caso que el postor ganador de la buena pro sea un consorcio, las garantías que presente este para el perfeccionamiento del contrato, así como durante la ejecución contractual, de ser el caso, además de cumplir con las condiciones establecidas en el artículo 33 de la Ley y en el artículo 148 del Reglamento, deben consignar expresamente el nombre completo o la denominación o razón social de los integrantes del consorcio, en calidad de garantizados, de lo contrario no podrán ser aceptadas por las Entidades. No se cumple el requisito antes indicado si se consigna únicamente la denominación del consorcio, conforme lo dispuesto en la Directiva Participación de Proveedores en Consorcio en las Contrataciones del Estado¹³.
- En los contratos periódicos de prestación de servicios en general que celebren las Entidades con las micro y pequeñas empresas, estas últimas pueden otorgar como garantía de fiel cumplimiento el diez por ciento (10%) del monto del contrato, porcentaje que es retenido por la Entidad durante la primera mitad del número total de pagos a realizarse, de forma prorrateada en cada pago, con cargo a ser devuelto a la finalización del mismo, conforme lo establece el numeral 149.4 del artículo 149 y el numeral 151.2 del artículo 151 del Reglamento. Para dicho efecto los postores deben encontrarse registrados en el REMYPE, consignando en la Declaración Jurada de Datos del Postor (Anexo N° 1) o en la solicitud de retención de la garantía durante el perfeccionamiento del contrato, que tienen la condición de MYPE, lo cual será verificado por la Entidad en el link <http://www2.trabajo.gob.pe/servicios-en-linea-2-2> opción consulta de empresas acreditadas en el REMYPE.
- En los contratos cuyos montos sean iguales o menores a doscientos mil Soles (S/ 200,000.00), no corresponde presentar garantía de fiel cumplimiento de contrato ni garantía de fiel cumplimiento por prestaciones accesorias. Dicha excepción también aplica a los contratos derivados de procedimientos de selección por relación de ítems, cuando el monto del ítem adjudicado o la sumatoria de los montos de los ítems adjudicados no supere el monto señalado anteriormente, conforme a lo dispuesto en el literal a) del artículo 152 del Reglamento.

Importante

- Corresponde a la Entidad verificar que las garantías presentadas por el postor ganador de la buena pro cumplan con los requisitos y condiciones necesarios para su aceptación y eventual ejecución, sin perjuicio de la determinación de las responsabilidades funcionales que correspondan.
- De conformidad con el Reglamento Consular del Perú aprobado mediante Decreto Supremo N° 076-2005-RE para que los documentos públicos y privados extendidos en el exterior tengan validez en el Perú, deben estar legalizados por los funcionarios consulares peruanos y refrendados por el Ministerio de Relaciones Exteriores del Perú, salvo que se trate de documentos públicos emitidos en países que formen parte del Convenio de la Apostilla, en cuyo caso bastará con que estos cuenten con la Apostilla de la Haya¹³.
- La Entidad no puede exigir documentación o información adicional a la consignada en el presente numeral para el perfeccionamiento del contrato.

2.5. PERFECCIONAMIENTO DEL CONTRATO

El contrato se perfecciona con la suscripción del documento que lo contiene. Para dicho efecto el postor ganador de la buena pro, dentro del plazo previsto en el artículo 141 del Reglamento, debe presentar la documentación requerida en la Oficina de Trámite Documentario de la Red Asistencial Piura, sito en el Av. Independencia S/N Urb. Miraflores- Castilla, Piura.

¹² Incluir solo en caso de contrataciones por paquete.

¹³ Según lo previsto en la Opinión N° 009-2016/DTN.

2.6. FORMA DE PAGO

La Entidad realizará el pago de la contraprestación pactada a favor del contratista en PAGO ÚNICO.

Para efectos del pago de las contraprestaciones ejecutadas por el contratista, la Entidad debe contar con la siguiente documentación:

- Informe del funcionario responsable del **UNIDAD DE INGENIERIA HOSPITALRIA DE LA RED PRESTACIONAL PIURA** emitiendo la conformidad de la prestación efectuada.
- Comprobante de pago.

Dicha documentación se debe presentar en la División de Adquisiciones de la Red Asistencial de ESSALUD – Piura, sito en la AV. Independencia S/N° de la Urbanización Miraflores-Distrito Castilla-Provincia, Departamento Piura, en el horario de 8.30 A.M a 3.45 P.M,

1 3 2

CAPÍTULO III REQUERIMIENTO

Importante

De conformidad con el numeral 29.8 del artículo 29 del Reglamento, el área usuaria es responsable de la adecuada formulación del requerimiento, debiendo asegurar la calidad técnica y reducir la necesidad de su reformulación por errores o deficiencias técnicas que repercutan en el proceso de contratación.

3.1. TERMINOS DE REFERENCIA



TERMINOS DE REFERENCIA

TERMINOS DE REFERENCIA

"MANTENIMIENTO DE COBERTURA LIVIANA EN ÁREA DE HOSPITALIZACIÓN POR PREVENCIÓN EN CASO DE LLUVIAS REGIÓN PIURA, HOSPITAL I MIGUEL CRUZADO VERA DE LA RED ASISTENCIAL PIURA - ESSALUD"

1. DENOMINACION DE LA CONTRATACION

"MANTENIMIENTO DE COBERTURA LIVIANA EN ÁREA DE HOSPITALIZACIÓN POR PREVENCIÓN EN CASO DE LLUVIAS REGIÓN PIURA, HOSPITAL I MIGUEL CRUZADO VERA DE LA RED ASISTENCIAL PIURA - ESSALUD" FINALIDAD PÚBLICA

2. FINALIDAD PÚBLICA

Garantizar una Infraestructura segura tanto para el personal asistencial como para los usuarios y pacientes de los múltiples servicios, realizando intervenciones de mantenimiento correctivos en los establecimientos de Salud ante la Ocurrencia del Fenómeno del Niño 2023-2024.

Con la finalidad de garantizar la calidad de prestaciones asistenciales y la seguridad de las personas y de la infraestructura física de la UPSS Hospitalización del Hospital I Miguel Cruzado Vera - Paíta y así Reducir los riesgos que afecten la salud y la seguridad ocupacional en los diferentes ambientes del Hospital.

3. LUGAR DEL SERVICICIO

- Departamento	:	Piura
- Provincia	:	Paíta
- Distrito	:	Paíta
- Lugar	:	HOSPITAL I MIGUEL CRUZADO VERA DE LA RED
- ASISTENCIAL PIURA	:	
- Área	:	UPSS Hospitalización

HOSPITAL I MIGUEL
CRUZADO VERA



MANTENIMIENTO DE COBERTURA LIVIANA EN ÁREA DE HOSPITALIZACIÓN POR PREVENCIÓN EN CASO DE LLUVIAS REGIÓN PIURA, HOSPITAL I MIGUEL CRUZADO VERA DE LA RED ASISTENCIAL PIURA -



TÉRMINOS DE REFERENCIA

4. ANTECEDENTES

Debido a la presencia de alto grado de humedad en épocas de lluvias, ha generado deterioro en la cobertura, muros, puertas de madera, cunetas en mal estado, las cuales por antigüedad y humedecimiento se encuentran corroidas el acero en coberturas y en tuberías, obstruidas y podridas, quedando sin punto de apoyo para la canaleta a y generando filtración de agua cuando llueve, de tal manera por seguridad se retira la gran parte, ya que existía el riesgo de colapso y peligro a los usuarios.

Teniendo en consideración el Decreto Supremo N°101-2023-PCM, que aprueba el "Plan Multisectorial ante la ocurrencia del Fenómeno El Niño 2023-2024", como mecanismo de coordinación y articulación multisectorial de intervenciones entre los Ministerios, sus organismos públicos y las universidades públicas, en el marco de sus competencias, en los distritos en muy alto riesgo ante lluvias intensas y peligros asociados; así como, ante déficit hídrico por el posible Fenómeno El Niño 2023-2024. Otras consideraciones; a través del Decreto Supremo N° 110-2023-PCM, publicado el 3 de octubre en el Diario Oficial El Peruano, el Ejecutivo prorrogó por 60 días calendario la medida en varios distritos de los departamentos de Amazonas, Áncash, Arequipa, Ayacucho, Cajamarca, Huancavelica, Huánuco, Ica, Junín, La Libertad, Lambayeque, Lima, Moquegua, Pasco, Piura, San Martín, Tacna y Tumbes.

De acuerdo al documento, la ampliación del estado de emergencia empezará a regir desde el 7 de octubre. El fin de la disposición es que el gobierno peruano continúe con la ejecución de medidas y acciones de excepción, inmediatas y necesarias de reducción por el 'muy alto riesgo existente', así como desarrollar la adecuada respuesta y rehabilitación pertinente.

Mediante Resolución de Presidencia Ejecutiva N° 272 - PE - ESSALUD - 2023 Se resuelve APROBAR el "Plan de Contingencia ante lluvias intensas y eventos asociados del Seguro Social de Salud - ESSALUD 2023" que forma parte de la resolución en mención

Es necesario precisar que el financiamiento se realizara a través de la oficina de defensa nacional - ODN, con cargo al Fondo Financiero 002238.

5. OBJETIVO DE LA CONTRATACIÓN

5.1 Objetivo General

Efectuar la contratación de una empresa especializada para ejecutar el "MANTENIMIENTO DE COBERTURA LIVIANA EN ÁREA DE HOSPITALIZACIÓN POR PREVENCIÓN EN CASO DE LLUVIAS REGIÓN PIURA, HOSPITAL I MIGUEL CRUZADO VERA DE LA RED ASISTENCIAL PIURA - ESSALUD"

5.2. Objetivos Específicos

- Reducir la vulnerabilidad de la edificación del Hospital I Miguel Cruzado Vera - Paita en cuanto a los riesgos de falla de las instalaciones físicas.
- Mejorar el estado de conservación, las condiciones de funcionalidad operación y seguridad de la infraestructura física.
- Mejorar y conservar los elementos arquitectónicos de los ambientes del del Hospital I Miguel Cruzado Vera - Paita

6. ALCANCES Y DESCRIPCION DEL SERVICIO

El proveedor deberá realizar los trabajos siguiendo los lineamientos establecidos en cada uno de los componentes que conforman estos términos de referencia.

En este servicio con el fin de mejorar la calidad de atención a usuarios pacientes y personal de atención se ejecutará el cambio e implementación de cobertura, Cunetas, canaletas y montantes pluviales del del



MANTENIMIENTO DE COBERTURA LIVIANA EN ÁREA DE HOSPITALIZACIÓN POR PREVENCIÓN EN CASO DE LLUVIAS REGIÓN PIURA, HOSPITAL I MIGUEL CRUZADO VERA DE LA RED ASISTENCIAL PIURA -



TÉRMINOS DE REFERENCIA

Hospital I Miguel Cruzado Vera - Paita ya que no soportan a la intensidad de las precipitaciones pluviales que se ven en el departamento de Piura, la cual ha sido declarado en emergencia por el DECRETO SUPREMO N° 029-2023-PCM.

Las actividades previstas, se ejecutarán según el Formato N° 1A, Anexo N° 2, Anexo N° 2A y Anexo N° 2B, que forman parte del presente documento, determinados por la Sub Gerencia de Mantenimiento de EsSalud.

6.1 DESCRIPCION Y CANTIDAD DEL SERVICIO A CONTRATAR

El proveedor deberá realizar "MANTENIMIENTO DE COBERTURA LIVIANA EN ÁREA DE HOSPITALIZACIÓN POR PREVENCIÓN EN CASO DE LLUVIAS REGIÓN PIURA, HOSPITAL I MIGUEL CRUZADO VERA DE LA RED ASISTENCIAL PIURA - ESSALUD" teniendo en cuenta la ejecución de los siguientes trabajos:

Ítem	Descripción	Unidad de Medida	Cantidad	Plazo máximo de Ejecución
1	MANTENIMIENTO DE COBERTURA LIVIANA EN ÁREA DE HOSPITALIZACIÓN POR PREVENCIÓN EN CASO DE LLUVIAS REGIÓN PIURA, HOSPITAL I MIGUEL CRUZADO VERA DE LA RED ASISTENCIAL PIURA - ESSALUD	Servicio	1	Treinta (30) días calendario.

6.2 ACTIVIDADES

Dentro del programa de Mantenimiento Correctivo de la Infraestructura HOSPITAL I Miguel Cruzado Vera - Essalud de la Red Asistencial Piura; se están considerando la ejecución de actividades a desarrollar las cuales se describen a continuación:

Item	DESCRIPCION	UNO
01	TRABAJOS PRELIMINARES	
01.01	MOVILIZACION Y DESMOVILIZACION DE EQUIPOS Y HERRAMIENTAS	Gbl
01.02	IMPLEMENTOS DE SEGURIDAD PARA PERSONAL	Gbl
01.03	PLATE TERRESTRE	Gbl
2	COBERTURA	
2.01	SUMINISTRO E INSTALACION DE COBERTURA LIVIANA DE TRIALUDINO O SIMILAR E=0.4mm INC. CUMPREPA	M2
03	ESTRUCTURA METALICA	
03.01	ANCLAJE DE COLUMNAS METALICAS CON PLATINA DE 1/4" INC. PERNOS DE 1/2"	UND
03.02	CONFECCION COLOCACION E INSTALACION DE TUBOS DE SECCION RECTANGULAR DE 4"x4", E=2MM, INC. PINTADO	ML
03.03	CONFECCION COLOCACION E INSTALACION DE TUBOS DE SECCION RECTANGULAR DE 4"x4", E=2MM, INC. PINTADO	ML
03.04	SUM. COLOC. E INSTALACION DE TUBO RECTANGULAR 2"x2", E=2MM, INC. 2 MANOS ZINCROMATO Y PINTURA	ML
03.05	SUM. COLOC. E INSTALACION DE ARROSTRE DE TUBO RECTANGULAR 2"x2", E=2MM, INC. PINTADO	ML
03.06	SUM. COLOC. E INSTALACION DE VIGUETAS CON TUBO RECTANGULAR 2"x2", E=2MM, INC. 2 MANOS ZINCROMATO Y PINTURA	ML
03.07	CANAleta DE FIERRO GALVANIZADA, INC. PLATINA DE SUECION	ML
03.08	MONTANTE DE EVACUACION PLUVIAL PVC 4" INC. BAJADA	ML
04	OTROS	
04.01	SELLADO CON ELASTOMERICO LAS SAUCAS DE VENTILACION DE 2"	GBL
04.02	LIMPIEZA FINAL DE SERVICIO	GBL



MANTENIMIENTO DE COBERTURA LIVIANA EN ÁREA DE HOSPITALIZACIÓN POR PREVENCIÓN EN CASO DE LLUVIAS REGIÓN PIURA, HOSPITAL I MIGUEL CRUZADO VERA DE LA RED ASISTENCIAL PIURA -



TÉRMINOS DE REFERENCIA

Se adjunta como ANEXO N° 01, las Especificaciones Técnicas de cada una de las actividades involucradas en la determinación del Metrado y presupuesto del presente servicio

6.3 DETALLE DE LOS METRADOS DEL SERVICIO A EJECUTAR

Los metrados se han estimado según el plano de arquitectura con que cuenta la Institución corroborándose las mismas, el reporte en detalle es según el FORMATO N° 2-A.

6.3 PLAN DE TRABAJO

El proveedor deberá presentar un Plan de Trabajo en un plazo menor de 03 días de haber iniciado el servicio; anexando el respectivo cronograma de intervención desagregado por actividad.

6.4 RECURSOS A SER PROVISTOS POR EL PROVEEDOR DE SERVICIOS

El Proveedor deberá contar con las herramientas y equipos considerados para determinar el análisis de costos unitarios que forman parte del presupuesto del servicio, así mismo deberá de cumplir con dar al personal a su cargo la Indumentaria y equipos de protección personal (EPP) de seguridad de acuerdo al tipo de actividad, exigibles según las consideraciones regulatorias.

Implementos de seguridad: mascarillas desechables, guantes de látex, guantes aislantes, gafas de protección, etc. de renovación por lo menos mensual y demás equipos de protección exigibles para protección de enfermedades.

6.5 RECURSOS Y FACILIDADES A SER PROVISTAS POR LA ENTIDAD

- Facilidades de acceso a las dependencias
- Información técnica específica
- Facilidades de ambiente para almacenaje de herramientas



6.6 REGLAMENTO TECNICO, NORMAS METROLOGICAS Y/O SANITARIAS

De ser el caso, los equipos de medición a emplear deberán contar con certificación de calidad, el personal profesional y técnico deberá cumplir con las Normas del Ministerio de Trabajo para ejecutar los trabajos de mantenimiento y deberá cumplir con los procesos y protocolos técnicos y de seguridad para estos fines.

6.7 NORMAS TECNICAS

Deberá realizar el Servicio de Mantenimiento de Infraestructura, cumpliendo con la normativa vigente: Reglamento Nacional de Edificaciones, Normas de seguridad, Normas técnicas en salud para Infraestructura y Equipamiento de los Establecimientos de Salud del Segundo Nivel de atención, Reglamento para la Protección Ambiental, entre otras que se mencionan a continuación:

Salud y seguridad ocupacional en el trabajo

- ☐ Decreto Supremo N° 005-2012-TR, Reglamento de la Ley N° 29783, Ley de Seguridad y Salud en el Trabajo. 25/04/2012.
- ☐ Resolución Ministerial N° 148-2012-TR. 07/06/2012.
- ☐ R. M. N° 258-2011/MINSA. Aprueba el Documento Técnico de Política Nacional de Salud Ambiental 2011-2020. 04/04/2001.
- ☐ D. S. N° 004-2011-TR. Modifica el Reglamento de la Ley de Inspecciones en materia de fiscalización de Seguridad y Salud Ocupacional. 07/04/2011.





TÉRMINOS DE REFERENCIA

- ☐ R. M. N° 258-2011/MINSA Aprueba el Documento Técnico de Política Nacional de Salud Ambiental 2011-2020. 26/04/2011.
- ☐ Ley No. 29783. Ley de Seguridad y Salud en el Trabajo. 20/08/2011.
- ☐ Decreto Supremo N° 008-2010-SA. Reglamento de la Ley Marco de Aseguramiento Universal en Salud. 06/09/2010.
- ☐ Decreto Supremo N° 016-2009-EM. Plazo para Auditorías de los Sistemas de Gestión de Seguridad y Salud en el Trabajo. 06/03/2009.
- ☐ Ley N° 29344. Ley Marco de Aseguramiento Universal en Salud. 30/03/2009.
- ☐ D. S. 008-2010-TR. Modifican el Reglamento de Seguridad y Salud en el Trabajo y aprueban Formularios. 2/09/2009.
- ☐ Resolución Ministerial N° 010-2009-VIVIENDA, que modifica la Resolución Ministerial N° 011-2006-VIVIENDA. Norma G 050, seguridad durante la construcción. 08/05/2009.
- ☐ Resolución Ministerial N° 074-2008-TR. Simplifican Procedimientos de Inscripción de las entidades empleadoras que desarrollan actividades de alto riesgo ante la Autoridad Administrativa de Trabajo. 05/03/2008.
- ☐ Decreto Legislativo N° 1038. Decreto Legislativo que precisa los alcances de la Ley N° 29245, Ley que regula los servicios de tercerización. 25/06/2008.
- ☐ Resolución Ministerial N° 161-2007-MEM/DM. Reglamento de seguridad y salud en el trabajo de las actividades eléctricas. 18/04/2007
- ☐ D. S. N° 019-2006-TR. Reglamento de la Ley General de Inspección de Trabajo. 09/10/2006.
- ☐ Ley N° 28806. Ley General de Inspección de Trabajo. 22/07/2006.
- ☐ N.T.S. 110 – MINSA/DGIEM - -V01.
- ☐ Otras normas complementarias

Estructuras

- ☐ Norma E.010 Madera
- ☐ Norma E.020 Cargas
- ☐ Norma E.030 Diseño sismo resistente
- ☐ Norma E.040 Vidrio
- ☐ Norma E.050 Suelos y cimentaciones
- ☐ Norma E.060 Concreto Armado
- ☐ Norma E.070 Albañilería
- ☐ Norma E.090 Estructuras Metálicas



[Handwritten signatures]

MANTENIMIENTO DE COBERTURA LIVIANA EN ÁREA DE HOSPITALIZACIÓN POR PREVENCIÓN EN CASO DE LLUVIAS REGIÓN PIURA. HOSPITAL I MIGUEL CRUZADO VERA DE LA RED ASISTENCIAL PIURA -



TÉRMINOS DE REFERENCIA

Arquitectura

- ☐ Norma A.010 Condiciones generales de diseño
- ☐ Norma A.080 Oficinas
- ☐ Norma A.120 Accesibilidad para personas con discapacidad
- ☐ Norma A.130 Requisitos de seguridad
- ☐ Norma A.140 Bienes culturales inmuebles y zonas monumentales
- ☐ Norma Técnica EM 110
- ☐ Resolución de Contraloría N° 072 - 98 - CG.
- ☐ Texto Único Ordenado de la Ley de Contrataciones y Adquisiciones del Estado, DECRETO SUPREMO N° 012-2001-PCM, concordancias respectivas, o norma más reciente.
- ☐ Resolución de Contraloría General N° 320-2006-CG, o norma más reciente.



6.8 IMPACTO AMBIENTAL

El Proveedor deberá utilizar todas las medidas de precaución para el manejo adecuado de aquellos materiales contaminantes que pudiesen afectar el área de trabajo con derrames o productos que afecten la asepsia hospitalaria, con la finalidad de no causar un impacto ambiental negativo.

El proveedor deberá mantener las instalaciones del establecimiento de salud en buen estado y se obliga a realizar la limpieza y disposición de residuos como producto del servicio realizado cumpliendo las normas ambientales.

6.9 SEGUROS

El Proveedor proporcionará seguros a sus trabajadores y por daños a terceros (Seguro Complementario de Trabajo de Riesgo SCTR) en cumplimiento con la Ley N° 29783 y su reglamento aprobado mediante D.S. 005-2012-TR.

El Proveedor se hará responsable de cualquier accidente de su propio personal, de personal del establecimiento de salud, de público usuario o de cualquier daño a terceros que ocurriera como consecuencia de la ejecución de los servicios de mantenimiento correctivo y/o preventivo contratados, sin perjuicio de que la Administración del establecimiento de salud inicie las acciones judiciales y legales que correspondan.

6.10 REQUERIMIENTOS DEL PROVEEDOR Y DE SU PERSONAL

6.10.1 REQUISITOS DEL PROVEEDOR DE SERVICIOS

• PERFIL DEL PROVEEDOR DE SERVICIOS

El proveedor deberá un monto facturado acumulado equivalente a S/. 380,000.00 (Trescientos ochenta mil con 00/100 soles), por la contratación de servicios iguales o similares al objeto de convocatoria, durante los ocho (8) años anteriores a la fecha de la presentación de ofertas que se computaran desde la fecha de la conformidad o emisión del comprobante de pago, según corresponda.

En el caso que declaren en el anexo N°1 tener la condición de micro y pequeña empresa, se acredita una experiencia de S/. 45,000.00 (Cuarenta y cinco mil con 00/100 soles), por la venta de servicios iguales o similares al objeto de la convocatoria, durante los ocho (8) años anteriores a la fecha de la presentación de



MANTENIMIENTO DE COBERTURA LIVIANA EN ÁREA DE HOSPITALIZACIÓN POR PREVENCIÓN EN CASO DE LLUVIAS REGIÓN PIURA, HOSPITAL MIGUEL CRUZADO VERA DE LA RED ASISTENCIAL PIURA



TÉRMINOS DE REFERENCIA

ofertas que se computarán desde la fecha de la conformidad o emisión del comprobante de pago, según corresponda. En el caso de consorcios, todos los integrantes deben contar con la condición de micro y pequeña empresa.

Se consideran servicios similares a las siguientes actividades o trabajos de mantenimiento en tales como: Mantenimiento de coberturas livianas y/o adecuación de coberturas metálicas y/o mejoramiento de coberturas metálicas y/o Mantenimiento de cubiertas de tejas andina y/o infraestructura en general, en hospitales y/o postas médicas y/o centro de salud y/o clínicas de instituciones públicas o privadas.

6.10.2 DEL PERSONAL TÉCNICO

• Jefe de Servicio

Un (01) Ingeniero Civil o Arquitecto

Formación académica

Ingeniero o Arquitecto colegiado y habilitado.

Experiencia

- Ingeniero Civil o Arquitecto con 02 años de experiencia en Servicios de Mantenimiento y/o Acondicionamiento de infraestructura en general. y/o Mantenimiento de coberturas livianas y/o adecuación de coberturas metálicas y/o mejoramiento de coberturas metálicas y/o infraestructura en general en hospitales y/o postas médicas y/o centro de salud y/o clínicas de instituciones públicas.

• Técnico en estructura metálica (personal clave)

Un (01) Técnico en estructura metálica

Formación Académica

Técnico en estructura metálica.

Experiencia

Haber realizado durante un periodo no menor de uno (01) año, la prestación de servicios similares al objeto de la convocatoria como técnico en estructuras en soldadura de servicios u obras; se consideran servicios similares: ejecución de servicios u obras de techos metálicos en general, estantería metálica, suministro y colocación de vigas metálicas.

La experiencia del personal clave se acreditará con cualquiera de los siguientes documentos: (i) copia simple de contratos y su respectiva conformidad o (ii) constancias o (iii) certificados o (iv) cualquier otra documentación que, de manera fehaciente demuestre la experiencia del personal propuesto.

Capacitación

Técnico en soldadura universal.

Acreditación

Mediante copia simple de constancia, certificación u otro documento análogo emitido por entidades de prestigio y reconocidas en el mercado.



REQUISITOS DE CALIFICACIÓN

B	CAPACIDAD TÉCNICA Y PROFESIONAL
B.3	CALIFICACIONES DEL PERSONAL CLAVE
B.3.1	FORMACIÓN ACADÉMICA
	Requisitos:
	- Un (01) Ingeniero Civil o Arquitecto del personal clave requerido como Jefe Responsable del

MANTENIMIENTO DE COBERTURA LIVIANA EN ÁREA DE HOSPITALIZACIÓN POR PREVENCIÓN EN CASO DE LLUVIAS REGIÓN PIURA, HOSPITAL I MIGUEL CRUZADO VERA DE LA RED ASISTENCIAL PIURA.



TÉRMINOS DE REFERENCIA

	<p>Servicio.</p> <p>- Un (01) Técnico en estructura metálica del personal clave requerido como Maestro de Servicio.</p> <p>Acreditación:</p> <p>El título profesional del Ingeniero/a será verificado por el órgano encargado de las contrataciones o comité de selección, según corresponda, en el Registro Nacional de Grados Académicos y Títulos Profesionales en el portal web de la Superintendencia Nacional de Educación Superior Universitaria - SUNEDU a través del siguiente link: https://enlinea.sunedu.gob.pe/ o en el Registro Nacional de Certificados, Grados y Títulos a cargo del Ministerio de Educación a través del siguiente link : http://www.titulosinstitutos.pe/, según corresponda.</p> <p>Importante para la Entidad</p> <p>El postor debe señalar los nombres y apellidos, DNI y profesión del personal clave, así como el nombre de la universidad o institución educativa que expidió el grado o título profesional requerido.</p> <p>En caso el(la) Ingeniero/a no se encuentre inscrito en el referido registro, el postor debe presentar la copia del diploma respectivo a fin de acreditar la formación académica requerida.</p>
<p>B.4</p>	<p>EXPERIENCIA DEL PERSONAL CLAVE</p> <p>- Ing. Civil o Arquitecto con 02 años de experiencia en Servicios de Mantenimiento y/o Acondicionamiento de Infraestructura en General y/o Mantenimiento de coberturas livianas y/o adecuación de coberturas metálicas y/o mejoramiento de coberturas metálicas y/o infraestructura en general en hospitales y/o postas médicas y/o centro de salud y/o clínicas de instituciones públicas.</p> <p><u>De presentarse experiencia ejecutada paralelamente (traslape), para el cómputo del tiempo de dicha experiencia sólo se considerará una vez el periodo traslapado.</u></p> <p>Acreditación:</p> <p>La experiencia del personal clave se acreditará con cualquiera de los siguientes documentos: (i) copia simple de contratos y su respectiva conformidad o (ii) constancias o (iii) certificados o (iv) cualquier otra documentación que, de manera fehaciente demuestre la experiencia del personal propuesto.</p> <p>Importante</p> <ul style="list-style-type: none">• Los documentos que acreditan la experiencia deben incluir los nombres y apellidos del personal clave, el cargo desempeñado, el plazo de la prestación indicando el día, mes y año de inicio y culminación, el nombre de la Entidad u organización que emite el documento, la fecha de emisión y nombres y apellidos de quien suscribe el documento• En caso los documentos para acreditar la experiencia establezcan el plazo de la experiencia adquirida por el personal clave en meses sin especificar los días se debe considerar el mes completo.• Se considerará aquella experiencia que no tenga una antigüedad mayor a veinticinco (25) años anteriores a la fecha de la presentación de ofertas.• Al calificar la experiencia del personal, se debe valorar de manera integral los documentos presentados por el postor para acreditar dicha experiencia. En tal sentido, aun cuando en los documentos presentados la denominación del cargo o puesto no coincida literalmente con aquella prevista en las bases, se deberá validar la experiencia si las actividades que realizó el personal corresponden con la función propia del cargo o puesto requerido en las bases.





TÉRMINOS DE REFERENCIA

C	EXPERIENCIA DEL POSTOR EN LA ESPECIALIDAD
	<p>El postor debe acreditar un monto facturado acumulado equivalente a dos veces el valor estimado S/. 380,00.00 (Trescientos ochenta mil con 00/100 soles), por la contratación de servicios iguales o similares al objeto de la convocatoria, durante los ocho (8) años anteriores a la fecha de la presentación de ofertas que se computarán desde la fecha de la conformidad o emisión del comprobante de pago, según corresponda.</p> <p>En el caso de postores que declaren en el Anexo N°1 tener la condición de micro y pequeña empresa, se acredita una experiencia de se acredita una experiencia de S/. 45,000.00 (Cuarenta y cinco mil con 00/100 soles), por la venta de servicios iguales o similares al objeto de la convocatoria, durante los ocho (8) años anteriores a la fecha de la presentación de ofertas que se computarán desde la fecha de la conformidad o emisión del comprobante de pago, según corresponda. En el caso de consorcios, todos los integrantes deben contar con la condición de micro y pequeña empresa.</p> <p>Se consideran servicios similares a los siguientes Servicios de Mantenimiento y/o Acondicionamiento de infraestructura en general. y/o Mantenimiento de coberturas livianas y/o adecuación de coberturas metálicas y/o mejoramiento de coberturas metálicas y/o infraestructura en general en hospitales y/o postas médicas y/o centro de salud y/o clínicas de instituciones públicas.</p> <p><u>Acreditación:</u></p> <p>La experiencia del postor en la especialidad se acreditará con copia simple de (i) contratos u órdenes de servicios, y su respectiva conformidad o constancia de prestación; o (ii) comprobantes de pago cuya cancelación se acredite documental y fehacientemente, con voucher de depósito, nota de abono, reporte de estado de cuenta, cualquier otro documento emitido por Entidad del sistema financiero que acredite el abono o mediante cancelación en el mismo comprobante de pago¹, correspondientes a un máximo de veinte (20) contrataciones.</p> <p>En caso los postores presenten varios comprobantes de pago para acreditar una sola contratación, se debe acreditar que corresponden a dicha contratación; de lo contrario, se asumirá que los comprobantes acreditan contrataciones independientes, en cuyo caso solo se considerará, para la evaluación, las veinte (20) primeras contrataciones indicadas en el Anexo N°8 referido a la Experiencia del Postor en la Especialidad</p> <p>En el caso de servicios de ejecución periódica o continuada, solo se considera como experiencia la parte del contrato que haya sido ejecutada durante los ocho (8) años anteriores a la fecha de presentación de ofertas, debiendo adjuntarse copia de las conformidades correspondientes a tal parte o los respectivos comprobantes de pago cancelados.</p> <p>En los casos que se acredite experiencia adquirida en consorcio, debe presentarse la promesa de consorcio o el contrato de consorcio del cual se desprenda fehacientemente el porcentaje de las obligaciones que se asumió en el contrato presentado; de lo contrario, no se computará la experiencia proveniente de dicho contrato.</p> <p>Asimismo, cuando se presenten contratos derivados de procesos de selección convocados antes del 20.09.2012, la calificación se ceñirá al método descrito en la Directiva "Participación de Proveedores</p>



Cabe precisar que, de acuerdo con la Resolución N°0065-2018-TCE-S1 del Tribunal de Contrataciones del Estado.

"... el solo sello de cancelado en el comprobante, cuando ha sido colocado por el propio postor, no puede ser considerado como una acreditación que produzca fehaciencia en relación a que se encuentra cancelado. Admitir ello equivaldría a considerar como válida la sola declaración del postor afirmando que el comprobante de pago ha sido cancelado"

(...)
"Situación diferente se suscita ante el sello colocado por el cliente del postor [sea utilizando el término "cancelado" o "pagado"] supuesto en el cual si se contaría con la declaración de un tercero que brinde certeza, ante la cual debiera reconocerse la validez de la experiencia".



MANTENIMIENTO DE COBERTURA LIVIANA EN ÁREA DE HOSPITALIZACIÓN POR PREVENCIÓN EN CASO DE LLUVIAS REGIÓN PIURA. HOSPITAL MIGUEL CRUZADO VERA DE LA RED ASISTENCIAL PIURA -



TÉRMINOS DE REFERENCIA

en Consorcio en las Contrataciones del Estado", debiendo presumirse que el porcentaje de las obligaciones equivale al porcentaje de participación de la promesa de consorcio o del contrato de consorcio. En caso que en dichos documentos no se consigne el porcentaje de participación se presumirá que las obligaciones se ejecutaron en partes iguales.

Si el titular de la experiencia no es el postor, consignar si dicha experiencia corresponde a la matriz en caso que el postor sea sucursal, o fue transmitida por reorganización societaria, debiendo acompañar la documentación sustentatoria correspondiente.

Si el postor acredita experiencia de otra persona jurídica como consecuencia de una reorganización societaria, debe presentar adicionalmente el Anexo N°9.

Cuando en los contratos, órdenes de servicios o comprobantes de pago el monto facturado se encuentre expresado en moneda extranjera, debe indicarse el tipo de cambio venta publicado por la Superintendencia de Banca, Seguros y AFP correspondiente a la fecha de suscripción del contrato, de emisión de la orden de servicios o de cancelación del comprobante de pago, según corresponda.

Sin perjuicio de lo anterior, los postores deben llenar y presentar el Anexo N°8 referido a la Experiencia del Postor en la Especialidad

Importante

- *Al calificar la experiencia del postor, se debe valorar de manera integral los documentos presentados por el postor para acreditar dicha experiencia. En tal sentido, aun cuando en los documentos presentados la denominación del objeto contractual no coincida literalmente con el previsto en las bases, se deberá validar la experiencia si las actividades que ejecutó el postor corresponden a la experiencia requerida.*
- *En el caso de consorcios, solo se considera la experiencia de aquellos integrantes que se hayan comprometido, según la promesa de consorcio, a ejecutar el objeto materia de la convocatoria, conforme a la Directiva "Participación de Proveedores en Consorcio en las Contrataciones del Estado".*



6.11 PLAZO DE EJECUCIÓN DEL SERVICIO.

El plazo máximo para la ejecución de "Mantenimiento De Cobertura Liviana En Área De Hospitalización Por Prevención En Caso De Lluvias Región Piura. Hospital I Miguel Cruzado Vera De La Red Asistencial Piura - Essalud"

en el marco de la política de Hospitales Seguros no deberá exceder de veinte y uno (20) días calendario, en total. Se entiende que el cómputo del plazo ejecución del servicio para el cómputo de plazo contractual, según los alcances de la Ley de Contrataciones y su reglamento, se empieza a contabilizar a partir del día siguiente de la fecha de la firma de contrato y/o Notificación de Orden de Compra y/o Acta de Entrega del lugar de trabajo, ambientes o instalaciones para ejecución del Servicio y/o lo que ocurra último. El último día de dicho plazo se convierte en la fecha límite para la entrega del servicio. El último día de dicho plazo se convierte en la fecha límite para la entrega de los equipos operativos.

6.12 RESULTADOS ESPERADOS

Funcionalidad al 100% de la infraestructura del Hospital I Miguel Cruzado Vera, cumpliendo con las exigencias de la normatividad técnica y de seguridad vigentes, brindando seguridad a las personas que alberga; y evitando la contaminación, cuya probabilidad es de alta ocurrencia en la actualidad.

6.13 OTRAS OBLIGACIONES DEL PROVEEDOR



MANTENIMIENTO DE COBERTURA LIVIANA EN AREA DE HOSPITALIZACIÓN POR PREVENCIÓN EN CASO DE LLUVIAS REGIÓN PIURA. HOSPITAL I MIGUEL CRUZADO VERA DE LA RED ASISTENCIAL PIURA -



TÉRMINOS DE REFERENCIA

El Proveedor garantizará la prestación del servicio efectuado por un tiempo mínimo de (01) año.

El Proveedor deberá mantener comunicación y coordinación con la Unidad de Mantenimiento de Infraestructura, Equipo y Servicios Generales (UMIESG), La División de Infraestructura Hospitalaria y Servicios (DIHYS) el Supervisor de la Unidad de Mantenimiento de Infraestructura, Equipo y Servicios Generales; de la Red Asistencial Piura.

El personal del Proveedor deberá contar con los implementos de seguridad necesarios (Equipos de protección Personal) para la ejecución de este tipo de trabajos.

El Proveedor deberá colocar señales preventivas y de advertencia de peligro cuando estén realizando el mantenimiento y cuando estén ausentes del lugar de trabajo y tomará todas las medidas preventivas que sean necesarias para evitar accidentes de público, usuarios, personal médico y asistencial del establecimiento de salud, bajo responsabilidad civil y penal.

El Proveedor deberá dejar limpias y libre de contaminantes las áreas intervenidas.

El presupuesto del Proveedor deberá efectuarse a todo costo debiendo incluir los gastos que se requieren hasta la finalización de los trabajos y pruebas respectivas, así como contemplar cualquier trabajo que por naturaleza del servicio sea necesario, por lo que el contratista se compromete a presentar su oferta teniendo en cuenta esta condición.

El Proveedor podrá efectuar visitas técnicas a las instalaciones materia del presente servicio a fin de evaluar in situ y conocer cualquier actividad complementaria que deba realizar y sus costos sean incluidos en su oferta.

6.14 ADELANTOS

No se otorgará adelantos

6.15 SUB CONTRATACION

El Proveedor no podrá tercerizar parcial ni totalmente el servicio.

6.16 CONFIDENCIALIDAD

Toda la documentación e información suministrada por ESSALUD para el desarrollo del presente servicio serán de carácter confidencial. El contratista guardará confidencialidad sobre toda esa información y toda aquella que se genere en torno a la prestación del servicio, no pudiendo emplearla en beneficio propio o de terceros.

6.17 MEDIDAS DE CONTROL DURANTE LA EJECUCION CONTRACTUAL

La División de Ingeniería Hospitalaria de la Red Asistencial de Piura de EsSalud designará a un Supervisor que velará por el cumplimiento de una buena práctica de los procesos constructivos, reglamentos y correcta aplicación de las normas establecidas. Las visitas que dicho profesional realice a fin de inspeccionar los trabajos serán inopinadas.

Todo material, procedimiento y personal destacado por el contratista, estará sujeto a la inspección del Supervisor ya sea en el Hospital donde se esté laborando, pudiendo rechazar el material que encuentre dañado, defectuoso o la mano de obra deficiente y requerir su corrección.

Los trabajos mal ejecutados deberán ser corregidos y el material rechazado deberá ser reemplazado por otro aprobado por el supervisor, sin cargo alguno para el Hospital I Miguel Cruzado Vera.

• AREA QUE COORDINARA CON EL PROVEEDOR



MANTENIMIENTO DE COBERTURA LIVIANA EN ÁREA DE HOSPITALIZACIÓN POR PREVENCIÓN EN CASO DE LLUVIAS REGIÓN PIURA HOSPITAL I MIGUEL CRUZADO VERA DE LA RED ASISTENCIAL PIURA



TÉRMINOS DE REFERENCIA

El Proveedor coordinará con la Unidad de Mantenimiento de Infraestructura, Equipo y Servicios Generales (UMIEG), La División de Infraestructura Hospitalaria y Servicios (DIH y S) el Supervisor de la Unidad de Mantenimiento de Infraestructura, Equipo y Servicios Generales y el Supervisión de la Unidad de Mantenimiento de Infraestructura, Equipo y Servicios Generales.

• **AREAS RESPONSABLES DE LA SUPERVISION DEL SERVICIO**

El Jefe de la División de Ingeniería Hospitalaria o quien haga sus veces del Establecimiento de Salud es el responsable de la supervisión debiendo emitir informes de supervisión según el avance del servicio y/o cuando se requiera.

• **CONFORMIDAD DEL SERVICIO**

La recepción y el acta de conformidad del servicio estará a cargo del Área Usuaria, el Supervisor de la Unidad de Mantenimiento de Infraestructura, Equipo y Servicios Generales encargado, la Unidad de Mantenimiento de Infraestructura, Equipo y Servicios Generales (UMIEG) y la División de Infraestructura Hospitalaria y Servicios (DIH y S).

Se dará la conformidad del servicio cuando el proveedor cumpla con la ejecución de todas las actividades del expediente de mantenimiento.

Para la recepción final se elaborará un informe técnico adjuntando panel fotográfico donde se evidenciará el antes y después de las actividades realizadas.

6.18 FORMA DE PAGO

El pago de la prestación principal se efectuará en PAGO ÚNICO, a la culminación de servicio de mantenimiento De La Infraestructura del Área a ejecutarse del Hospital I Miguel Cruzado Vera, de la Red Asistencial Piura - Essalud, las cuales deberán contar con Acta de Conformidad del Servicio ejecutado y suscrito por el contratista y por la Red Asistencial de Piura de EsSalud.

El pago de la prestación principal se efectuará contra entrega de los siguientes productos:

- Pago único: 100% del monto contractual de la prestación principal, a la culminación de la ejecución del Servicio; presentando el Acta de Conformidad de Servicio, Informe Técnico Final del servicio de mantenimiento, conformidad del servicio, y otros según numeral 5.1

Para el otorgamiento de la conformidad del servicio de mantenimiento de infraestructura, el contratista deberá contar con la aprobación del Informe Técnico Final del servicio de mantenimiento por parte del Supervisor y de la Unidad de Ingeniería Hospitalaria de la Red Prestacional Piura, en un plazo máximo de tres (03) días hábiles

Se realizará el pago, al concluir el servicio de previo informe de conformidad y previo cumplimiento y presentación de lo siguiente:

- Acta de Conformidad de Servicio.
- Informe técnico del servicio ejecutado.
- Formatos y procedimientos exigibles en el Instructivo que deberá ser brindado por La Entidad
- Panel Fotográfico.



MANTENIMIENTO DE COBERTURA LIVIANA EN ÁREA DE HOSPITALIZACIÓN POR PREVENCIÓN EN CASO DE LLUVIAS REGIÓN PIURA, HOSPITAL I MIGUEL CRUZADO VERA DE LA RED ASISTENCIAL PIURA -



TÉRMINOS DE REFERENCIA

En caso de no haberse cumplido los requisitos establecidos para la recepción del servicio se formulará un acta de observaciones, las cuales deberán ser levantadas por el contratista en el plazo de ley.

6.19 PENALIDADES

De acuerdo al Art. 162 de la Ley de Contrataciones del Estado, en caso de retraso injustificado del contratista, se le aplicará automáticamente una penalidad por mora, por cada día de atraso. La penalidad se aplica automáticamente y se calcula de acuerdo a la siguiente fórmula:

Penalidad diaria: $\frac{0,10 \times (\text{monto})}{\text{"F"} \times \text{plazo en días}}$

El valor de "F" está dado por:

Plazos menores o iguales a sesenta (60) días, para bienes, servicios en general, consultorías y ejecución de obras. F= 0.40.

Para plazos mayores a sesenta (60) días:

b.1.) Para bienes, servicios en general y consultorías: F=0.25.

b.2.) Para obras: F=0.15.

Para el cálculo de la penalidad diaria, se considera el monto del contrato vigente.

Serán causales de penalidad:

Que la contratista no cumpla con entregar el servicio a tiempo, según lo indicado en la orden de compra.

Cuando se otorgue una ampliación de plazo, y la contratista no cumpla con el plazo.

De acuerdo a lo previsto en el artículo 163 del Reglamento de la Ley de Contrataciones del Estado, se establecen las siguientes penalidades:



Otras penalidades			
Nº	Supuestos de aplicación de penalidad	Forma de cálculo	Procedimiento
1	El contratista ejecuta actividades y/o trabajos no contemplados en los términos de referencia no autorizadas por el Supervisor designado.	0.05 UIT	Por cada ocasión que se produzca dicho incumplimiento, bajo Acta firmada por ambas partes
2	El contratista no cumple en colocar y mantener la señalización en la zona de trabajo o el personal no cuenta con equipo de protección personal (EPP)	0.05 UIT	Por cada ocasión que se produzca dicho incumplimiento, sustentado con fotografías.
3	Por retraso en la entrega de la documentación necesaria antes del inicio de los trabajos estipulado en el plan de trabajo.	0.01 UIT	Por cada día de retraso.
4	Por haber realizado el cambio del Personal Clave sin notificación y/o aprobación de la Entidad	0.05 UIT	Por cada día desde el momento de notificado el incidente hasta regularización; mediante informe del supervisor.

MANTENIMIENTO DE COBERTURA LIVIANA EN ÁREA DE HOSPITALIZACIÓN POR PREVENCIÓN EN CASO DE LLUVIAS REGIÓN PIURA. HOSPITAL MIGUEL CRUZADO VERA DE LA RED ASISTENCIAL PIURA.

El plazo máximo de responsabilidad del contratista, por vicios ocultos de los servicios ofertados será no menor de un (01) año a partir de la conformidad otorgada, conforme a lo dispuesto por el artículo 40 de la Ley de Contrataciones del Estado, los cuales de suscitarse serán de entera responsabilidad del contratista, asumiendo los costos de reparación de ser el caso.



34

ESPECIFICACIONES TÉCNICAS

A.- GENERALIDADES DE LOS TRABAJOS A EJECUTAR:

Por tratarse de un Servicio a Todo Costo, el contratista deberá asumir la ejecución TOTAL de los trabajos y materiales no usualmente mostrados en los croquis de trabajo y los términos de referencia, pero necesarios para la ejecución y desarrollo óptimo de los trabajos, DEBEN SER INCLUIDOS EN EL SERVICIO, DE IGUAL MANERA QUE SI SE HUBIESEN MOSTRADO EN LOS DOCUMENTOS MENCIONADOS.

Se notificará por escrito de cualquier material o equipo que se indique y que considere posiblemente inadecuado o inaceptable de acuerdo con las leyes, reglamentos y ordenanzas y/u otras normativas competentes y vigentes, así como de cualquier trabajo necesario que haya sido omitido, si no se hiciera esta notificación, las eventuales infracciones y omisiones en que se incurra serán directamente asumidas por el CONTRATISTA sin costo alguno para la RED ASISTENCIAL PIURA.

El contratista deberá asumir cualquier daño y/o perjuicio que sea resultado de una mala práctica de sus procedimientos constructivos, durante la ejecución de los trabajos; o del uso y/o aplicación de materiales de deficiente calidad, que pudieran dañar total o parcialmente el patrimonio de la Entidad, teniendo la obligación legal de asumir la reparación y/o renovación de los daños ocasionados.

B.- ESPECIFICACIONES TÉCNICAS DEL SERVICIO:

01. TRABAJOS PRELIMINARES

01.01. MOVILIZACIÓN Y DESMOVILIZACIÓN DE EQUIPOS Y HERRAMIENTAS

Esta actividad Comprende el traslado de equipos y herramientas necesarios a la obra y el retiro, en el momento oportuno.

El Encargado preverá para todos los medios necesarios para el transporte de equipos y herramientas para la correcta ejecución de la obra de tal manera que no originen retraso.

Unidad de medida

La unidad de medida es cantidades globales (Glb)

Forma de pago

La presente actividad será pagada en cantidades globales (glb), en una sola armada, de acuerdo a las cantidades de equipos y herramientas en obra previa aprobación del Supervisor asignado.



01.02. IMPLEMENTOS DE SEGURIDAD PARA PERSONAL:

Esta actividad comprende el aprovisionamiento de equipos de seguridad como cascos, chalecos, guantes y botas y bioseguridad, para los trabajadores del servicio.

Se asegurará que los implementos de seguridad cumplan con los estándares de calidad según la normatividad de seguridad en el servicio correspondiente y la calidad suficiente para el promedio de trabajadores, tratando de asegurarse que cada uno cuente con el equipo mínimo de seguridad en el servicio. Así mismo señalización de las áreas a intervenir.

Unidad de medida

La unidad de medida es cantidades globales (Glb)

Forma de pago

La presente actividad será pagada en cantidades globales (glb), en una sola armada, de acuerdo a la aprobación del Supervisor asignado.

01.03. FLETE TERRESTRE.

Descripción:

Esta actividad comprende el transporte de los materiales pesado que se utilizara en la estructura de las columnas, viguetas, Tijerales y cobertura desde de Piura la Provincia de Paíta. El Ingeniero Encargado preverá



MANTENIMIENTO DE COBERTURA LIVIANA EN AREA DE HOSPITALIZACION POR PREVENCIÓN EN CASO DE LLUVIAS REGION PIURA, HOSPITAL I MIGUEL CRUZADO VERA DE LA RED ASISTENCIAL PIURA - ESSALUD

AUTORIZACIÓN



TÉRMINOS DE REFERENCIA

todos los medios necesarios para el transporte de materiales, equipos y herramientas, para la correcta ejecución de la obra, de tal manera que no origine retrasos en la obra.

Unidad de Medida:

Esta partida es por Global (Glb)

02. COBERTURA

02.01 SUMINISTRO E INSTALACIÓN DE COBERTURA LIVIANA TR4 ALUZINC E=0.50 MM

Consideraciones previas al montaje

- Los pórticos o tijerales, y la estructura metálica en general, deben estar alineadas y aplomadas antes de iniciar la instalación.
- Todas las correas de techo y cerramientos deben estar liberadas por el contratista responsable. Todas las imperfecciones en estas, serán evidentes en el panel.
- Se debe verificar las pendientes recomendadas según la zona donde se encuentre el proyecto. A modo de sugerencia, podría considerarse: Costa 5%, Sierra 20%, Selva 30%.
- Se debe revisar tener todo el material consumible (tornillos, cinta butil, capuchones, remaches, compribandas, etc.) en almacén para evitar demoras en la instalación

Elementos de instalación

Se debe tener muy en cuenta la compatibilidad entre composiciones de acero. Si bien es cierto, algunas aleaciones son resistentes a la corrosión, al tener contacto con el acero pre pintado podría formar una pila galvánica ocasionando corrosión en los materiales en un tiempo muy corto de haber sido instalados.

- Los elementos de plomo, cobre y sus aleaciones jamás deberán ser usados para fijar los paneles y/o accesorios de acero pre pintado. Se deberá usar fijaciones de acero galvanizado o zincados.
- Los remaches tipo POP, deberán ser únicamente de aluminio y por ningún motivo de acero inoxidable
- Es imprescindible el uso de arandelas con neopreno en todos los tornillos. Se debe cuidar que el neopreno no contenga en su composición material de relleno negro de carbono.

Estructuras de apoyo

Las estructuras que se pueden utilizar son metálicas, de concreto o madera. Si se utiliza estructura metálica, verifique que la cara de contacto con la plancha esté correctamente pintada. Si se utilizara estructuras de concreto, deberá considerarse el respectivo aislamiento evitando de esta manera el contacto directo con la plancha, y a su vez el deterioro de la misma y si se utiliza estructuras de madera asegúrese que están secas y cepilladas.

Verifique que la separación entre vigas, viguetas, no supere el máximo admisible y que estas se encuentren alineadas. La luz máxima entre apoyos no debe ser mayor a la que indique la tabla del modelo TR4 Aluzinc.

El ancho de la superficie de apoyo (viga o vigueta) debe ser 5 cm como mínimo, liso y paralelo a la plancha para evitar el apoyo de arista.

Procedimientos generales de instalación de paneles

Se debe proceder bajo estos cinco conceptos principales:

Escuadre

Debe tomarse como punto de arranque la esquina inferior izquierda o derecha del área a cubrir la cual servirá para escuadrar el trazo de la instalación.

Alineación

Para iniciar el montaje de los paneles, se recomienda usar cordeles guías de acuerdo al escuadre anterior verificado. Se deberá colocar el cordel en ambos extremos del paño a techar

Fijación de paneles metálicos

El film protector que lleva el panel, deberá ser retirado en su totalidad antes de la fijación de cada plancha con el fin de proteger el acabado hasta antes de su instalación.



MANTENIMIENTO DE COBERTURA LIVIANA EN AREA DE HOSPITALIZACIÓN POR PREVENCIÓN EN CASO DE LLUVIAS REGION PIURA. HOSPITAL MIGUEL CRUZADO VERA DE LA RED ASISTENCIAL PIURA - ESSALUD

[Handwritten signature]

Unidad de medida:

La unidad de medida es metro cuadrado (M2)

Forma de pago:

La presente actividad será pagada en metros cuadrados (M2), en una sola armada, de acuerdo a las cantidades de equipos y herramientas en obra previa aprobación del área usuaria y supervisor asignado.

03. ESTRUCTURA METALICA

03.01 ANCLAJE DE COLUMNAS METALICAS CON PLATINA DE 1/4", INC. PERNOS DE 1/2"X8"

La partida comprende la colocación de planchas de fierro de 1/4", de 0.20x0.20, se ubicará la posición y se colocará en la columna o viga de concreto, llevarán pernos de expansión de 1/2" x 8", incluye la colocación de anticorrosivo, pintura acrílica color negro y el costo de mano de obra.

Unidad de medida:

La unidad de medida es la unidad (Und)

Forma de pago:

La presente actividad será pagada por unidad (Und), en una sola armada, de acuerdo a las cantidades utilizadas.

03.02 CONFECCION COLOCACION E INSTALACION DE TUBOS DE SECCION RECTANGULAR DE 4"x4", E=2.5 MM, INC. PINTADO

Comprende la confección, colocación e instalación de columnas con tubo cuadrado de 4"x4" y e=2.5 mm, la distribución de las columnas están ubicadas en los croquis, incluye además el pintado con dos manos de anticorrosivo y pintura acrílica negra, las columnas metálicas llevarán en la parte superior planchas de fierro de 1/4", de 0.15x0.15m, donde se apoyará la viga. La altura máxima será de 1.20m (no inc. La viga). Estos deberán estar alineados con un cordel de nylon y será supervisado por el coordinador de mantenimiento, dando este la aprobación caso contrario el contratista estará en la obligación de levantar las observaciones.

Unidad de medida:

La unidad de medida es metro lineal (M)

Forma de pago:

La presente actividad será pagada en metros lineal (M), en una sola armada, de acuerdo a las cantidades de equipos y herramientas en obra previa aprobación del área usuaria y supervisor asignado.

03.03 SUM. COLOC. E INSTALACION DE TIJERAL CON TUBO RECTANGULAR 4"x2", e=2.5 mm, INC. 2 MANOS ZINCROMATO Y PINTURA

Comprende la confección, colocación e instalación de vigas perimetrales con tubo rectangular de 4"x2", e=2.5 mm, la cual estará soldada en la columna cuadrada y estará soldada según indica el croquis. Estos deberán estar alineados con un cordel de nylon y será supervisado por el coordinador de mantenimiento esta partida incluye el pintado con acrílico negro y base de anticorrosivo.

Unidad de medida:

La unidad de medida es metro lineal (M)

Forma de pago:

La presente actividad será pagada en metros lineal (M), en una sola armada, de acuerdo a las cantidades de equipos y herramientas en obra previa aprobación del área usuaria y supervisor asignado.

03.04 SUM. COLOC. E INSTALACION DE TIJERAL CON TUBO RECTANGULAR 6"x2", e=2.5 mm, INC. 2 MANOS ZINCROMATO Y PINTURA

Comprende la confección, colocación e instalación de Tijerales con tubo rectangular de 6"x2", e=2.5 mm, la cual estará soldada en la columna cuadrada y viga metálica, y estará soldada según indica el croquis. Estos deberán estar alineados con un cordel de nylon y será supervisado por el coordinador de mantenimiento esta partida incluye el pintado con acrílico negro y base de anticorrosivo.

Unidad de medida:

La unidad de medida es metro lineal (M)



MANTENIMIENTO DE COBERTURA LIVIANA EN ÁREA DE HOSPITALIZACIÓN POR PREVENCIÓN EN CASO DE LLUVIAS REGION PIURA, HOSPITAL MIGUEL CRUZADO VERA DE LA REG. ASISTENCIAL PIURA - ESSALUD

MÉDICO V. N. SÓFIA



TÉRMINOS DE REFERENCIA

Forma de pago:

La presente actividad será pagada en metros lineal (MI), en una sola armada, de acuerdo a las cantidades de equipos y herramientas en obra previa aprobación del área usuaria y supervisor asignado.

03.05 SUM. COLOC. E INSTALACION DE ARRIOSTRE DE TUBO RECTANGULAR 2"x3", E=2.5MM, INCL PINTADO

Suministro e instalación de los elementos estructurales metálicos de tubo rectangular de 2"x3" e=2.5mm que se colocaran en cada paño de columna a columna de forma diagonal, a la mitad de la luz entre las columnas.

Unidad de medida:

La unidad de medida es metro lineal (MI)

Forma de pago:

La presente actividad será pagada en metros lineal (MI), en una sola armada, de acuerdo a las cantidades de equipos y herramientas en obra previa aprobación del área usuaria y supervisor asignado.

03.06 SUM. COLOC. E INSTALACION DE VIGUETAS CON TUBO RECTANGULAR 2"x2", E=2.5MM, INC. 2 MANOS ZINCROMATO Y PINTURA

Comprende la confección, colocación e instalación de viguetas con tubo rectangular de 2"x2", e=2.5mm, la cual estará soldada sobre los tijerales, y estará soldada según indica el croquis. Estos deberán estar alineados y serán supervisado por el coordinador de mantenimiento esta partida incluye el pintado con acrílico negro y base de anticorrosivo.

Unidad de medida:

La unidad de medida es metro lineal (MI)

Forma de pago:

La presente actividad será pagada en metros lineal (MI), en una sola armada, de acuerdo a las cantidades de equipos y herramientas en obra previa aprobación del área usuaria y supervisor asignado.



03.07 CANALETA DE FIERRO GALVANIZADA, INC. PLATINA DE SUJECION

Esta actividad incluye la confección, colocación e instalación de una canaleta galvanizada e=1/20", las medidas y forma de la canaleta se muestra en el croquis, se harán las uniones mediante soldadura, con una pendiente al 1%, incluye agarradera de sujeción @ 2.50m mínimo, para esta partida el coordinador de mantenimiento hará una prueba de evacuación de unos 20 minutos, para así verificar la perfecta unión de soldadura y no encontrar filtración alguna, la canaleta se unirá con una tubería PVC Ø4", para su debido desfogue pluvial.

Dicho precio y pago constituirá compensación por toda la mano de obra, herramientas y equipos seguridad necesarios que serán utilizados en obra, para su completa y adecuada ejecución de esta partida.

Unidad de medida:

La unidad de medida es metro lineal (MI)

Forma de pago:

La presente actividad será pagada en metros lineal (MI), en una sola armada, de acuerdo a las cantidades de equipos y herramientas en obra previa aprobación del área usuaria y supervisor asignado.

03.07 MONTANTE DE EVACUACION PLUVIAL PVC Ø4" INC. BAJADA.

Esta actividad incluye el suministro e instalación de la montante de evacuación pluvial en PVC que se unirá a la canaleta de FºGº para el debido desfogue pluvial al drenaje respectivo. La montante deberá terminar en codo 90º y descargar en el drenaje pluvial más cercano o jardín.

Dicho precio y pago constituirá compensación por toda la mano de obra, herramientas y equipos seguridad necesarios que serán utilizados en obra, para su completa y adecuada ejecución de esta partida.

Unidad de medida y pago: (MI)



MANTENIMIENTO DE COBERTURA LIVIANA EN AREA DE HOSPITALIZACION POR PREVENCIÓN EN CASO DE LLUVIAS REGION PURA. HOSPITAL I MIGUEL CRUZADO VERA DE LA RED ASISTENCIAL PURA - ESSALUD

MANTENIMIENTO



TERMINOS DE REFERENCIA

Unidad de medida:

La unidad de medida es metro lineal (MI)

Forma de pago:

La presente actividad será pagada en metros lineal (MI), en una sola armada, de acuerdo a las cantidades de equipos y herramientas en obra previa aprobación del área usuaria y supervisor asignado.

04. OTROS

04.01. SELLADO CON ELASTOMERICO LAS SALIDAS DE VENTILACION DE 2"

Esta actividad comprende trabajos de sellado en las áreas a intervenir que tengan salida de ventilación en la parte superior de la cobertura, utilizando los productos de elastomérico o sellante elástico de buena calidad que garantice la ejecución de los trabajos en la cobertura de Aluzinc del área a intervenir.

El método será el escogido propuesto por el contratista encargado de la ejecución de los trabajos, cuando así lo crea conveniente en coordinación con el coordinador supervisor del servicio.

Unidad de medida:

La unidad de medida es global (GBL)

Forma de pago:

La presente partida será pagada en cantidades de global (GBL), en una sola armada, de acuerdo a las cantidades de equipos y herramientas en obra previa aprobación del área usuaria y supervisor asignado

04.02 LIMPIEZA FINAL DE OBRA

Esta actividad comprende la limpieza general de escombros y todo material generado por la ejecución del servicio. Los escombros y desmonte deben ser eliminados fuera del Establecimiento de Salud a una distancia no menor de 6 Km.

Unidad de medida:



La unidad de medida es global (GBL)

Forma de pago:

La presente actividad será pagada en cantidades de global (GBL), en una sola armada, de acuerdo a las cantidades de equipos y herramientas en obra previa aprobación del área usuaria y supervisor asignado.



MARILYN/SOFIA
MÁRQUEZ CULQUICONDOR
Ingeniera Civil
CIP N° 283199

MANTENIMIENTO DE COBERTURA LIVIANA EN ÁREA DE HOSPITALIZACIÓN POR PREVENCIÓN EN CASO DE LLUVIAS REGIÓN PIURA. HOSPITAL "MIGUEL CRUZADO VERA DE LA RED ASISTENCIAL PIURA - ESSALUD"

FORMA N° 1A
RESUMEN REQUERIMIENTOS PARA CONTRATACION DE BIENES Y SERVICIOS
MANTENIMIENTO DE INFRAESTRUCTURA HOSPITALARIA - SERVICIOS

PROYECTO: RED AUXILIAR PIURA
CENTRO: HOSPITAL PIURA
FECHA: 2023/08/08

ITEM	DESCRIPCION DEL PROBLEMA	DIAGNOSTICO DEL PROBLEMA	ITEM	DESCRIPCION DE ACTIVIDADES RESALTANTES	UNID	Medida	PRECIO UNITARIO (S/)	TOTAL	TOTAL SERVIDO
01	TRAE AJOS PRELIMINARES		01	TRAE AJOS PRELIMINARES	UNID	1.00	156.65	156.65	1,112.52
01.01	MOVILIZACION Y DESMOVILIZACION DE EQUIPOS Y HERRAMIENTAS		01.01	MOVILIZACION Y DESMOVILIZACION DE EQUIPOS Y HERRAMIENTAS	GBH	1.00	156.65	156.65	
01.02	AMPLIACION DE SEGURIDAD PARA PERSONAL		01.02	AMPLIACION DE SEGURIDAD PARA PERSONAL	GBH	1.00	466.91	466.91	
01.03	PLETE TERRESTRE		01.03	PLETE TERRESTRE	GBH	1.00	500.00	500.00	
02	COBERTURA		02	COBERTURA	ML	142.19	65.83	65.83	65,836.18
02.01	SUBSISTO E INSTALACION DE COBERTURA PARA DE TUBO ALUO O SMLJR		02.01	SUBSISTO E INSTALACION DE COBERTURA PARA DE TUBO ALUO O SMLJR	ML	142.19	65.83	65.83	
03	ESTRUCTURA METALICA		03	ESTRUCTURA METALICA	UNID	60.00	60.72	3,643.47	78,118.24
03.01	ANGULAR DE COLUMNAS METALICAS CON PLATINA DE 14" INC. PERNOS DE 1/2" X 8"		03.01	ANGULAR DE COLUMNAS METALICAS CON PLATINA DE 14" INC. PERNOS DE 1/2" X 8"	UNID	60.00	60.72	3,643.47	
03.02	CONFECCION Y COLOCACION E INSTALACION DE TUBOS DE SECCION RECTANGULAR DE 4"x4" E=2.5MM. INC. PINTADO		03.02	CONFECCION Y COLOCACION E INSTALACION DE TUBOS DE SECCION RECTANGULAR DE 4"x4" E=2.5MM. INC. PINTADO	ML	22.00	100.87	2,219.16	
03.03	CONFECCION Y COLOCACION E INSTALACION DE TUBOS DE SECCION RECTANGULAR DE 4"x4" E=2.5MM. INC. PINTADO		03.03	CONFECCION Y COLOCACION E INSTALACION DE TUBOS DE SECCION RECTANGULAR DE 4"x4" E=2.5MM. INC. PINTADO	ML	98.00	65.17	6,386.19	
03.04	SUM. COLOC. E INSTALACIONES TUBO RECTANGULAR 6"x4" E=2.5MM. INC. 2 MANOS ZINCOMATO Y PINTURA		03.04	SUM. COLOC. E INSTALACIONES TUBO RECTANGULAR 6"x4" E=2.5MM. INC. 2 MANOS ZINCOMATO Y PINTURA	ML	158.70	73.55	11,673.45	
03.05	SUM. COLOC. E INSTALACION DE TUBO RECTANGULAR 2"x2" E=2.5MM. INC. 2 MANOS ZINCOMATO Y PINTURA		03.05	SUM. COLOC. E INSTALACION DE TUBO RECTANGULAR 2"x2" E=2.5MM. INC. 2 MANOS ZINCOMATO Y PINTURA	ML	62.00	71.61	4,441.82	
03.06	SUM. COLOC. E INSTALACION DE TUBO RECTANGULAR 2"x2" E=2.5MM. INC. 2 MANOS ZINCOMATO Y PINTURA		03.06	SUM. COLOC. E INSTALACION DE TUBO RECTANGULAR 2"x2" E=2.5MM. INC. 2 MANOS ZINCOMATO Y PINTURA	ML	870.00	52.21	45,433.76	
03.07	CAVILETA DE FIERRO GALVANIZADO. INC. PLATINA DE SUJECION		03.07	CAVILETA DE FIERRO GALVANIZADO. INC. PLATINA DE SUJECION	ML	102.16	47.11	4,815.95	
03.08	MON. ANTE DE VAGUO CON PLATINA DE SUJECION		03.08	MON. ANTE DE VAGUO CON PLATINA DE SUJECION	ML	85.10	26.71	2,275.11	
04	OTROS		04	OTROS	GBH	1.00	450.00	450.00	670.00
04.01	SELLADO CON ELASTOMERICO LOS SALDOS DE VENTILACION DE 2"		04.01	SELLADO CON ELASTOMERICO LOS SALDOS DE VENTILACION DE 2"	GBH	1.00	450.00	450.00	
04.02	LIMPIEZA FINAL DE SERVIDO		04.02	LIMPIEZA FINAL DE SERVIDO	GBH	1.00	220.00	220.00	
TOTAL ESTIMADO							145,767.90		

AREA O INSTALACION: Infraestructura, Red Sanitaria, Red Eléctrica
El presente formulario es de uso interno de la Oficina de Mantenimiento de Infraestructura

ING. TELIX ANTONIO MARCOS RAMIREZ
JEFE (C) DIVISION DE INGENIERIA
HOSPITALARIA Y SERVICIOS

CIP N° 86312
FIRMA Y SELLO DEL DIRECTOR O ADMINISTRADOR DEL ESTABLECIMIENTO DE SALUD

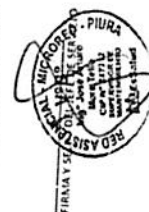

ANEXO N° 2

FORMA FINANCIERA
2238

FICHA DE REQUERIMIENTO DE SERVICIOS
HABILITACIÓN DE INFRAESTRUCTURA HOSPITALARIA - A TODO COSTO

ORGANO DESENCENTRADO : RED ASISTENCIAL PIURA
ESTABLECIMIENTO DE SALUD : HOSPITAL MIGUEL CRUZADO VERA

FECHA	06/02/2023

I. DENOMINACIÓN DEL SERVICIO:
MANTENIMIENTO DE COBERTURA LUVIANA EN AREA DE HOSPITALIZACIÓN POR PREVENCIÓN EN CASO DE LLUVIAS REGIÓN PIURA, HOSPITAL MIGUEL CRUZADO VERA DE LA RED ASISTENCIAL PIURA - ESSALUD

II. DATOS DEL AREA ESPECIFICA O INSTALACION A INTERVENIR:
INFRAESTRUCTURA (1 X 1) RED SANITARIA (1) RED ELECTRICA (1)
AMBIENTE(S) A INTERVENIR:

III. DIAGNOSTICO DEL PROBLEMA
ACTUALMENTE SE ENCUENTRA EN MAL ESTADO LA COBERTURA DETERIORADAS, ACTUALMENTE SE PRODUCEN FILTRACIONES EN TECHOS INTERIORES

DETALLE DE ACTIVIDADES DEL SERVICIO A CONTATAR

Item	DESCRIPCION	UNID	METRAO	PRECIO UNITARIO ESTIMADO	PARCIAL	TOTAL
01	TRABAJOS PRELIMINARES					1,128.17
01.01	SEÑALACION Y DEMARCACION DE PUNTOS Y HERRAMIENTAS	GB	1.00	156.66	156.66	
01.02	IMPULSIONES DE SEGURIDAD PARA PERSONAL	GB	1.00	866.95	866.95	
01.03	PLATEO TIEMPO 2700	GB	1.00	500.00	500.00	
2	COBERTURA					43,836.28
2.01	ELIMINACION E INSTALACION DE COBERTURA LUVIANA DE TRILINDO D'ARLAN 8-10 KWH INC. CAMPERA	M2	542.19	80.88	43,836.28	
03	ESTRUCTURA METALICA					78,138.24
03.01	ANCLAJE DE COLUMNAS METALICAS CON PLATINA DE 140 INC. PERNO DE 10MM	UND	60.00	60.72	3,643.47	
03.02	CONFECCION COLOCACION E INSTALACION DE TUBOS DE SECCION RECTANGULAR DE 4"x4" E-1/2MM INC. PINTADO	ML	22.00	530.87	2,221.56	
03.03	CONFECCION COLOCACION E INSTALACION DE TUBOS DE SECCION RECTANGULAR DE 4"x4" E-1/2MM INC. PINTADO	ML	98.00	45.57	4,465.86	
03.04	ELIM COLOC. E INSTALACION DE TUBO RECTANGULAR 4"x4" E-1/2MM INC. 2 BANCOS ZINCADO Y PINTURA	ML	158.20	73.56	11,638.45	
03.05	ELIM COLOC. E INSTALACION DE TUBO RECTANGULAR 2"x2" E-1/2MM INC. PINTADO	ML	62.00	21.43	1,328.36	
03.06	ELIM COLOC. E INSTALACION DE VOLETA CON TUBO RECTANGULAR 2"x2" E-1/2MM INC. 2 BANCOS ZINCADO Y PINTURA	ML	870.06	12.28	10,688.76	
03.07	CANALIZA DE FIBRA OPTICA VANDERVA INC. PLATINA DE SECCION	ML	102.36	47.34	4,845.95	
03.08	MONTEANTE DE FIBRA OPTICA PLATINA PUNTO DE INC. BANDA	ML	85.20	28.77	2,451.31	
04	OTROS					670.00
04.01	TELLADO CON ELASTOMERO LAS SALIDAS DE VENTILACION DE 2	GBL	1.00	450.00	450.00	
04.02	LIMPIEZA FINAL DE SERVICIO	GBL	1.00	220.00	220.00	
COSTO DIRECTO ESTIMADO DEL SERVICIO						141,757.99
GASTOS GENERALES Y UTILIDAD						17,452.56
SUB TOTAL ESTIMADO						159,210.55
IGV (18%)						29,355.83
COSTO DEL SERVICIO						188,566.38

PLAZO ESTIMADO DE EJECUCION DEL SERVICIO : 30 días CALENDARIOS

- V. DOCUMENTACION OBLIGATORIA QUE SE DEBE ADJUNTAR AL REQUERIMIENTO
1. Terminos de Referencia (TDR) y Memoria Descriptiva del servicio
 2. Fotos de Sustento del Requerimiento
 3. Planilla de sustento de metrados
 4. Plano o croquis del ambiente intervenido

(*) La asignación del número de requerimiento debe ser concordante con el Formulario de la



ING. FELIX ANTONIO MARCOS RAMIREZ
JEFE (e) DIVISION DE INGENIERIA
HOSPITALARIA Y SERVICIOS
CIP N° 86832
FIRMA Y SELLO DEL JEFE DE LA
OFICINA DE INGENIERIA
HOSPITALARIA DEL ORGANISMO
DESENCENTRADO

FIRMA Y SELLO DEL DIRECTOR O
ADMINISTRADOR DEL ESTABLECIMIENTO
DE SALUD

ANEXO N° 2-A

PLANILLA DE SUSTENTACION DE METRADOS DE ACTIVIDADES
HABILITACION DE INFRAESTRUCTURA HOSPITALARIA - A TODO COSTO

FONDO FINANCIERO
2238

ORGANO DESCENTRALIZADO : RED ASISTENCIAL PIURA

ESTABLECIMIENTO DE SALUD : HOSPITAL MIGUEL CRUZADO VERA - PAITA

Item	DESCRIPCION	AMBIENTE	MEDIDAS					TOTALES		
			Cant	Largo	Ancho	Altura	Sub total	Total	Unidad	
01	TRABAJOS PRELIMINARES									
01.01	MOVILIZACION Y DESMOVILIZACION DE EQUIPOS Y HERRAMIENTAS	UPSS HOSPITALIZACION	1.00					1.00	Gbi	
01.02	IMPLEMENTOS DE SEGURIDAD PARA PERSONAL	UPSS HOSPITALIZACION	1.00					1.00	Gbi	
01.03	FLETE TERRESTRE	UPSS HOSPITALIZACION	1.00					1.00	Gbi	
02	COBERTURA									
02.01	SUMINISTRO E INSTALACION DE COBERTURA LIVIANA DE TITANIO ALUMINIO O SIMILAR E=0.40mm, INC CUMBRERA	UPSS HOSPITALIZACION	1.00			16% PENDIENTE	AREA	812.23	942.19	M2
03	ESTRUCTURA METALICA									
03.01	ANCLAJE DE COLUMNAS METALICAS CON PLATINA DE 1/4", INC. PERNOS DE 1/2" X 8"	UPSS HOSPITALIZACION	4.00			10.00	40.00	60.00		UND
	ANCLAJE DE VIGAS PERIMETRALES CON PLATINA DE 1/4", INC. PERNOS DE 1/2" X 8"	UPSS HOSPITALIZACION	2.00			10.00	20.00			
03.02	CONFECCION COLOCACION E INSTALACION DE TUBOS DE SECCION RECTANGULAR DE 4"X4", E=2.5MM, INC. PINTADO h=3.35 m.	UPSS HOSPITALIZACION	20.00			0.9	18.00	22.00		ML
			20.00			0.2	4.00			
03.03	CONFECCION COLOCACION E INSTALACION DE TUBOS DE SECCION RECTANGULAR DE 4"X2", E=2.5MM, INC. PINTADO	UPSS HOSPITALIZACION	2.00				98.34	98.34		ML
03.04	SUM. COLOC. E INSTALACION DE TUBO RECTANGULAR 2"x6", E=2.5mm, INC. 2 MANOS ZINCROMATO Y PINTURA	UPSS HOSPITALIZACION	10.00	49.17			158.70	158.70		ML
03.05	SUM. COLOC. E INSTALACION DE ARRIOSTRE DE TUBO RECTANGULAR 2"x3", E=2.5MM, INC. PINTADO	UPSS HOSPITALIZACION	62.00				62.00			ML
03.06	SUM. COLOC. E INSTALACION DE VIGUETAS CON TUBO RECTANGULAR 2"x3", E=2.5MM, INC. 2 MANOS ZINCROMATO Y PINTURA	UPSS HOSPITALIZACION	17.00	51.18			870.06	870.06		ML
03.07	CANAleta DE FIERRO GALVANIZADA, INC. PLATINA DE SUJECION	UPSS HOSPITALIZACION	2.00	51.18			102.36	102.36		ML
03.08	MONTANTE DE EVACUACION PLUVIAL PVC 1/4" INC. BAJADA Y PICADO DE VEREDA.	UPSS HOSPITALIZACION	12.00	7.10			85.20	85.20		ML
04	OTROS									
04.01	SELLADO CON ELASTOMERICO LAS SALIDAS DE VENTILACION DE 2"	UPSS HOSPITALIZACION	1.00					1.00		GRL



INC. FELIX ANTONIO MARCOS RAMIREZ
JEFE (a) DIVISION DE INGENIERIA
HOSPITALARIA Y SERVICIOS

ANEXO N° 2-B

FONDO FINANCIERO
2238

PLANO DE LOS AMBIENTES O AREAS A INTERVENIR
MANTENIMIENTO DE INFRAESTRUCTURA HOSPITALARIA - A TODO COSTO

ORGANO DESCONCENTRADO : _ RED ASISTENCIAL PIURA
ESTABLECIMIENTO DE SALUD : _ HOSPITAL I MIGUEL CRUZADO VERA

FECHA	06/10/2023
N° de Req. (*)	1

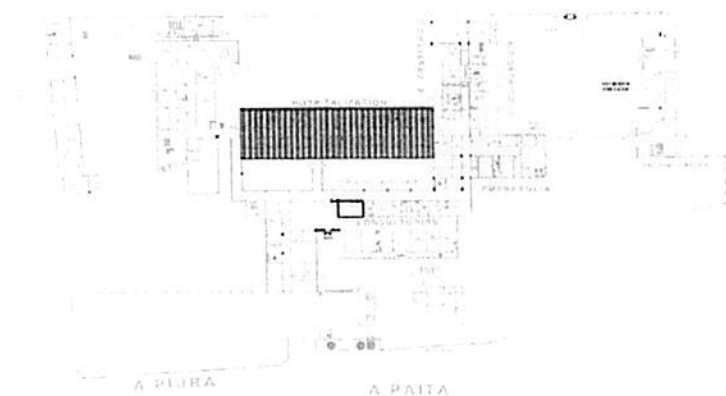

PLANO DE INVENTARIO HOSPITAL EMIGUEL
CRUZADO VERA - PAITA

U-1

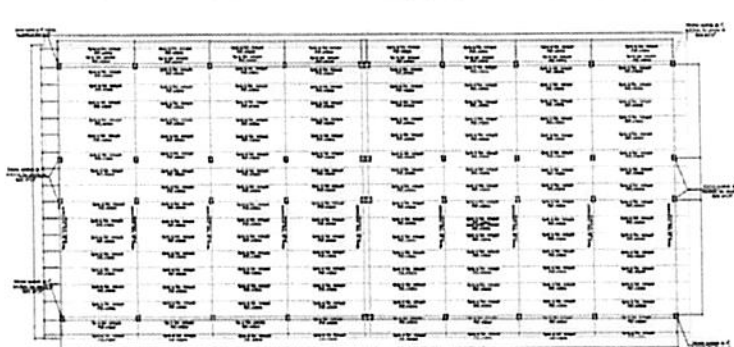

PLANTA DE TECHO - HOSPITALIZACIÓN
Escala 1:100



T1 TUBOS RECTANGULARES DE 2" X 2" X
2.5 MTS



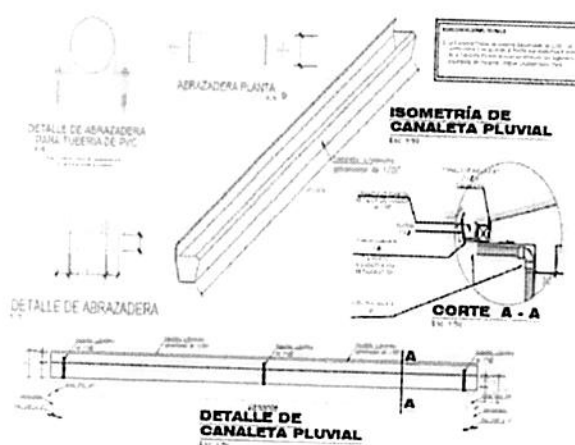
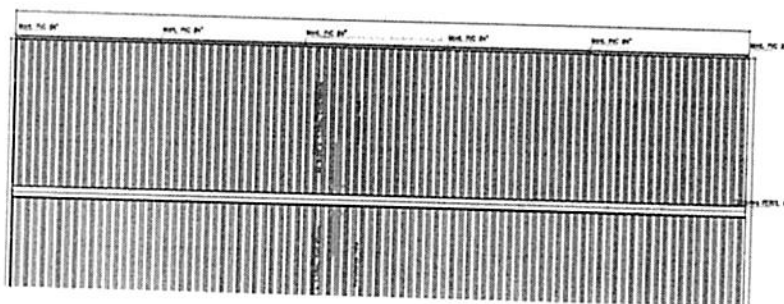

• *Staphylococcus*

[illegible]

PUNTO DE INICIO DE LA LÍNEA DE ESTRUCTURA DEL HOSPITAL MODELO UBICADO EN LA RUTA				
DIRECCIÓN	VIALES	FECHA	ESCALA	COORDINADAS
DIRECCIÓN	AV. PANAMERICANA 3099 - MEA 171	FECHA	1:50,000	COORDINADAS
REGIÓN	PURURA	DISTRITO	PUATA	D-1
PROYECTO	Nº 1000 - 10000 - 10000 - 10000 - 10000 - 10000			



FONDO FINANCIERO
2238

FOTOS DE SUSTENTO DEL REQUERIMIENTO
MANTENIMIENTO DE INFRAESTRUCTURA HOSPITALARIA - A TODO COSTO

ORGANO DESCONCENTRADO : _ PIURA

ESTABLECIMIENTO DE SALUD : _ HOSPITAL I MIGUEL CRUZADO VERA

FECHA	06/10/2023
N° de Req. (*)	1



FOTO N°01 se observa el mal estado de la cobertura de UPSS Hospitalización.



FOTO N°02: Vista interior del área a intervenir en el cual encontramos filtraciones, cieloraso en mal estado



FOTO N° 03: Se observa filtraciones en ambiente proveniente de losa aligerada.



FOTO N°04 se observa el mal estado de la cobertura de UPSS Hospitalización.



ING. FELIX ANTONIO MARCOS RAMIREZ
JEFE (a) DIVISION DE INGENIERIA
HOSPITALARIA Y SERVICIOS
FIRMA Y SELLO DEL JEFE (a) DE LA OFICINA DE
INGENIERIA HOSPITALARIA DEL ORGANISMO
DESARROLLO REGIONAL PIURA



FOTO N° 03: Se observa filtraciones en ambiente proveniente de losa aligerada.



FOTO N° 04 se observa el mal estado de la cobertura de UPSS Hospitalización.

Nota: Se debe presentar la cantidad de fotos que sean necesarias y con imágenes claras que permitan evaluar la magnitud de las actividades realizadas de acuerdo al monto solicitado.

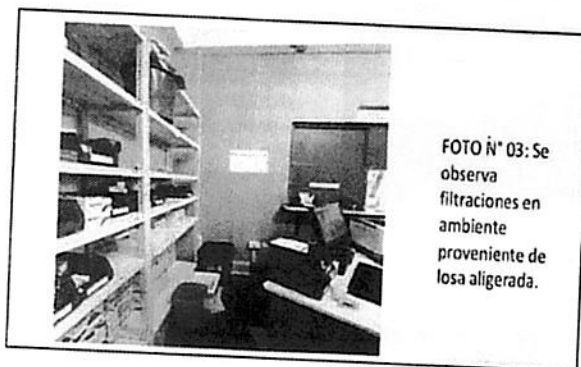

ING. FELIX ANTONIO MARCOS RAMIREZ
JEFE (a) DIVISION DE INGENIERIA
HOSPITALARIA Y SERVICIOS
FIRMA Y SELLO DE LA OFICINA DE
INGENIERIA ASISTENCIAL ORGANISMO
DESCONCENTRADO

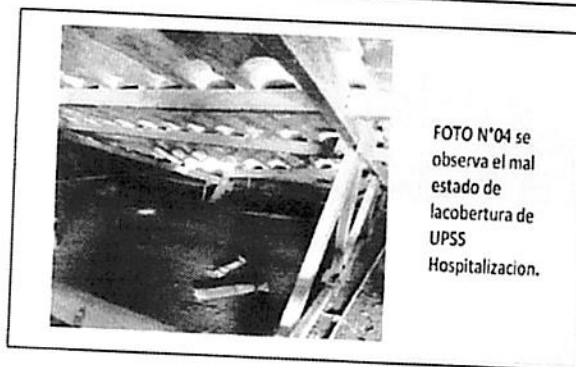
Parceta	01 01.	MOVILIZACION Y DESMOVILIZACION DE EQUIPOS Y HERRAMIENTAS				
Rendimiento	Glo/DIA	MO 1.0000	EO 1.0000	stano directo por / gb		156.66
Código	Descripción Recurso	Unidad	Cuadrilla	Cantidad	Precio \$/.	Parcial \$/.
	Recurso Humano					
0101010005	PEON	hh	1.0000	8.0000	18.65	149.20
						149.20
	Equipos					
0301010006	HERRAMIENTAS MANUALES	%mo		5.0000	149.20	7.46
						7.46

Parada		IMPLEMENTOS DE SEGURIDAD PARA PERSONAL				
Rendimiento	Glo.DIA	1.0000	EQ. 1.0000	Costo unitario directo por .glo		466.91
Código	Descripción Recurso	Unidad	Cuadrilla	Cantidad	Precio \$/.	Parcial \$/.
	Materiales					
0201020020	CHALECO REFLECTIVO	u		4 0000	12.90	51.60
0230700231	CASCO TIPO JOCKEY AMARILLO	u		3 0000	20.93	62.79
0230900065	GUANTES DE HILO	par		4 0000	9.25	37.00
0243110147	ZAPATOS DE SEGURIDAD	par		4 0000	49.50	199.60
0243110148	LENTES PARA SOLDAR	par		1 0000	20.25	20.25
0243110149	LENTES DE SEGURIDAD	u		4 0000	12.50	50.00
0243110150	CASCO TIPO JOCKEY BLANCO	u		1 0000	45.67	45.67
						466.91

Partida		01.03	FLETE TERRESTRE			
Rendimiento	gib/DIA	NO. 1.0000	EQ. 1.0000	Itario directo por gib		500.00
Código	Descripción Recurso	Unidad	Cuadrilla	Cantidad	Precio \$/.	Parcial \$/.
0290240000007	FLETE TERRESTRE CIUDAD TALARA	gib		1.0000	500.00	500.00

Partida	02.01.	SUMINISTRO E INSTALACION DE COBERTURA LAMINA DE TR4 ALUZINC O SIMILAR E=0.50mm , INC. ANDAMIOS METAL				
Rendimiento	m2/OIA	MO 60.0000	EQ 15.0000	mano directa por m2		69.88
Código	Descripción Recurso	Unidad	Cuadrilla	Cantidad	Precio \$i.	Parcial \$i.
	Recurso Humano					
0101010003	OPERARIO	hh	1.0000	0.1333	26.22	3.50
0101010004	OFICIAL	1h	1.0000	0.1333	20.50	2.75
0101010005	PEON	hh	1.0000	0.1333	18.65	2.49
						8.73
	Materiales					
0228030002	CALAMINON DE 6.00 x 1.10 E=0.5 MM	ph		0.1520	225.15	34.22
0237120002	TIRAFON DE 1/4" X 4 1/2"	und		6.0000	2.31	13.86
	CUMBRERA DE ALUZINC	M2		1.0000	11.57	11.57
						59.65



Equipos						
0301010006	HERRAMIENTAS MANUALES	%MO		3.0000	8.73	0.26
03013400010002	ANDAMIO METALICO	hm	1.0000	0.5333	2.31	1.23
						1.49

Partida 03.01 ANCLAJE DE COLUMNAS METALICAS CON PLATINA DE 1/4", INC. PERNOS DE 1/2"x3"

Rendimiento	und/DIA	MO 20.0000	EQ 20.0000	Costo unitario directo por : und		60.72
Código	Descripción Recurso	Unidad	Cuadrilla	Cantidad	Precio \$/.	Parcial \$/.
0147010002	MANO DE OBRA					
0147010002	OPERARIO	hh	1.0000	0.4000	26.22	10.49
0101010006	PEON	hh	0.5000	0.2000	18.65	3.73
Materiales						14.22
0202000013	PERNOS ACERADOS GRADO 8" DE 1/2" x 8"	pcu		4.0000	10.17	40.68
0225000096	SOLDADURA PUNTO AZUL	kg		0.1000	16.50	1.65
0256000048	PLANCHETA METALICA e= 1/4" (0.15 X 0.20 M)	pin		0.1250	30.00	3.75
Equipos						46.28
0307010001	HERRAMIENTAS MANUALES	%MO		3.0000	14.22	0.43
						0.43

Partida 03.02 SUM. COLOC. E INSTALACION DE COLUMNAS DE ACERO H-8.99 DE 4" X4", INC. 2 MANOS ZINCROMATO Y PINTURA

Rendimiento	m/DIA	MO 10.0000	EQ 10.0000	Costo unitario directo por : m		100.87
Código	Descripción Recurso	Unidad	Cuadrilla	Cantidad	Precio \$/.	Parcial \$/.
0147010002	MANO DE OBRA					
0147010002	OPERARIO	hh	1.0000	0.8000	26.22	20.98
0101010006	PEON	hh	1.0000	0.8000	18.65	14.92
Materiales						35.90
0225000096	SOLDADURA PUNTO AZUL	kg		0.2500	16.50	4.13
0235000006	LJA PARA FIERRO	und		0.0500	2.25	0.11
0235000020	DISCO DE CORTE 4"	und		0.2000	32.90	6.58
0251010009	TUBO CUADRADO DE ACERO DE 4"x4"x2.5" x5m.	pcu		0.1700	240.00	40.80
0254110000	PINTURA ACRILICA	glt		0.0800	94.49	7.56
0253030027	THAER	glt		0.0500	22.60	1.13
0254110097	ZINCROMATO	glt		0.0300	58.38	1.75
Equipos						62.06
0307010001	HERRAMIENTAS MANUALES	%MO		3.0000	35.90	1.08
0348210004	ANDAMIO METALICO	hm	1.0000	0.1000	17.60	1.76
	SOLDADORA	hm	0.5000	0.5000	16.00	0.08
						2.92

Partida 03.02 SUM. COLOC. E INSTALACION DE COLUMNAS DE ACERO 4" X2", INC. 2 MANOS ZINCROMATO Y PINTURA



Rendimiento	m/DIA	10.0000	EQ 10.0000	Costo unitario directo por : m		65.17
Código	Descripción Recurso	Unidad	Cuadrilla	Cantidad	Precio \$/.	Parcial \$/.
Mano de Obra						
0147010002	OPERARIO	hh	1.0000	0.6000	26.22	20.58
0101010005	PEON	hh	0.5000	0.4000	18.65	7.46
						28.44
Materiales						
0229500098	SOLDADURA PUNTO AZUL	kg		0.2500	16.50	4.13
0239020006	LIJA PARA FIERRO	und		0.0500	2.25	0.11
0239020120	DISCO DE CORTE 4"	und		0.0200	32.90	0.66
0251010093	TUBO CUADRADO DE ACERO DE 4"x2"x2.5"	pza		0.1700	110.00	18.70
0254110090	PINTURA ACRILICA	gln		0.0800	94.49	7.56
0253030027	THINER	gln		0.0500	22.60	1.13
0254110097	ZINCROMATO	gln		0.0300	58.38	1.75
						34.04
Equipos						
0337010001	HERRAMIENTAS MANUALES	%MO		3.0000	28.44	0.85
	ANDAMIO METALICO	hm	1.0000	0.1000	17.60	1.76
0348210004	SOLDADORA	hm	0.5000	0.5000	15.00	0.09
						2.69

Parida 01.03 SUM. COLOC. E INSTALACION DE TUBO RECTANGULAR 6"x2", e=2.5mm, INC. 2 MANOS ZINCROMATO Y PINTURA

Rendimiento	m/DIA	30.0000	EQ 30.0000	Costo unitario directo por : m		73.56
Código	Descripción Recurso	Unidad	Cuadrilla	Cantidad	Precio \$/.	Parcial \$/.
Mano de Obra						
0147010002	OPERARIO	hh	1.0000	0.2967	26.22	6.99
0147010004	PEON	hh	1.0000	0.2967	18.65	4.97
						11.97
Materiales						
0229500098	SOLDADURA PUNTO AZUL	kg		0.1500	16.50	2.48
0239020006	LIJA PARA FIERRO	und		0.0500	2.25	1.13
0239020120	DISCO DE CORTE 4"	und		0.0200	32.90	0.66
0251010093	TUBO RECTANGULAR DE ACERO DE 6"x2"x2.5"	pza		0.1700	210.04	35.71
0253030027	THINER	gln		0.0600	22.60	1.36
0254110090	PINTURA ACRILICA	gln		0.0800	94.49	7.56
0254110097	ZINCROMATO	gln		0.0800	58.38	4.67
						59.47
Equipos						
0337010001	HERRAMIENTAS MANUALES	%MO		3.0000	11.97	0.36
0348210004	ANDAMIO METALICO	dia	2.0000	0.1000	17.60	1.76
03012700010003	SOLDADORA	hm	1.0000	0.2967	15.00	0.04
						2.12

Parida 03.04 SUM. COLOC. E INSTALACION DE ARRIOSTRE DE TUBO RECTANGULAR 2"x3", E=2.5MM. INCL PINTADO

Rendimiento	m/DIA	150.0000	EQ 150.0000	Costo unitario directo por : m		23.63
-------------	-------	----------	-------------	--------------------------------	--	-------



[Handwritten signature]

[Handwritten signature]

[Handwritten signature]

Código	Descripción Recurso	Unidad	Cuadrilla	Cantidad	Precio \$/.	Parcial \$/.
Mano de Obra						
0147010002	OPERARIO	hh	1 0000	0 0533	25 22	140
0147010004	PEON	hh	1 0000	0 0533	18 65	0 99
Materiales						
0229500006	SOLDADURA PUNTO AZUL	kg		0 1500	16 50	2 48
0229500099	TUBO RECTANGULAR DE ACERO DE 6"x2"x1/8"	pza		0 1700	49 00	8 33
Equipos						
0337010001	HERRAMIENTAS MANUALES	%MO		3 0000	2 39	7 17
03012700010003	SOLDADORA	hm	2 0000	0 1000	15 00	1 50
03012700010003	ANDAMO METALICO	da	2 0000	0 1000	17 60	1 76
10.81						
10.43						

Partida	03.05	SUM. COLOC. E INSTALACION DE VIGUETAS CON TUBO RECTANGULAR 2"x2", E=2.5MM, INC. 2 MANOS ZINCROMATO Y PINTURA
---------	-------	--

Rendimiento	m/DIA	40 0000	EQ. 40 0000	Costo unitario directo por : m	52.24
-------------	-------	---------	-------------	--------------------------------	-------

Código	Descripción Recurso	Unidad	Cuadrilla	Cantidad	Precio \$/.	Parcial \$/.
Mano de Obra						
0147010002	OPERARIO	hh	1 0000	0 2000	26 22	5 24
0147010004	PEON	hh	1 0000	0 2000	18 65	3 73
Materiales						
0229500006	SOLDADURA PUNTO AZUL	kg		0 2500	16 50	4 13
0230020006	LIJA PARA FIERRO	und		0 5000	2 25	1 13
0230020120	DISCO DE CORTE 4"	und		0 2000	32 90	6 58
0251010069	TUBO RECTANGULAR DE ACERO DE 2"x2"x1/8"	pza		0 1700	56 30	16 20
0254110090	PINTURA ACRILICA	gin		0 0600	94 49	5 67
0253030027	THINER	gin		0 0800	22 60	1 81
0254110097	ZINCROMATO	gin		0 0800	58 38	4 67
Equipos						
0337010001	HERRAMIENTAS MANUALES	%MO		3 0000	43 31	1 30
03012700010003	SOLDADORA	hm	1 0000	0 2000	15 00	0 03
03012700010003	ANDAMO METALICO	da	2 0000	0 1000	17 60	1 76
3.09						

Partida	03.06	CANALETA DE FIERRO GALVANIZADA
---------	-------	--------------------------------

Rendimiento	m/DIA	MO. 30 0000	EQ. 30 0000	Costo unitario directo por : m	47.34
-------------	-------	-------------	-------------	--------------------------------	-------

Código	Descripción Recurso	Unidad	Cuadrilla	Cantidad	Precio \$/.	Parcial \$/.
Recurso Humano						
0101010003	OPERARIO	hh	1 0000	0 2967	26 22	6 99
0101010005	PEON	hh	0 5000	0 1333	18 65	2 49
Materiales						
0204180006	PLANCHA GALVANIZADA DE 1/16"	pla		0 3600	37 45	13 48



0240050010	ZINCROMATO	gal		0.0155	53.38	0.90
0240080012	THINNER	gal		0.0256	22.60	0.58
0245160002	GANCHO REFORZADO PISUECCION CAJ und			2.0000	8.45	16.90
0255090001	SOLDADURA ELECTRICA CELLOGORD	kg		0.0256	10.00	0.26
						32.12

Equipos						
0301010006	HERRAMIENTAS MANUALES	%mo		3.0000	18.94	0.57
	ANCAMO METALICO	d.a	1.0000	0.0667	17.60	1.17
03012700010003	SOLDADORA	fm	1.0000	0.2667	15.00	4.00
						5.74

Partida 03.07 MONTANTE DE EVACUACION PLUVIAL PVC 64" INC. BAJADA Y PICADO DE VEREDA.

Rendimiento	m/DIA	MO. 33.0000	EQ. 48.0000	estario directo por : m	28.77	
Código	Descripción Recurso	Unidad	Cuadrilla	Cantidad	Precio \$/.	Parcial \$/.
	Recurso Humano					
0101010003	OFERARIO	hh	1.0000	0.2667	26.22	6.99
0101010005	PEON	hh	1.0000	0.2667	18.65	4.97
						11.97
Materiales						
02050100010007	TUBERIA PVC-SAL 4" X 5 m	m		1.0000	9.49	9.49
02050200020003	CODO PVC-SAL 4" X 45°	und		0.5000	7.54	3.77
02050700010003	TEE SANITARIA PVC-SAL DE 4"	und		0.0500	17.69	1.59
0222080013	PEGAMENTO PARA PVC DE 1/4 GLN	und		0.0500	31.90	1.59
						16.45
Equipos						
0301010006	HERRAMIENTAS MANUALES	%mo		3.0000	11.97	0.36
						0.36

Partida 04.01 SELLADO CON ELASTOMERICO LAS SALIDAS DE VENTILACION DE 2"

Rendimiento	gal/DIA	MO. 1.0000	EQ. 1.0000	estario directo por : gal	450.00	
Código	Descripción Recurso	Unidad	Cuadrilla	Cantidad	Precio \$/.	Parcial \$/.
	Materiales					
02002400030007	SELLADO CON ELASTOMERICO LAS SALI gal			1.0000	450.00	450.00
						450.00

Partida 04.02 LIMPIEZA FINAL DEL SERVICIO

Rendimiento	gal/DIA	MO. 1.0000	EQ. 1.0000	estario directo por : gal	220.00	
Código	Descripción Recurso	Unidad	Cuadrilla	Cantidad	Precio \$/.	Parcial \$/.
	Materiales					
02002400030007	LIMPIEZA FINAL DEL SERVICIO	gal		1.0000	220.00	220.00
						220.00



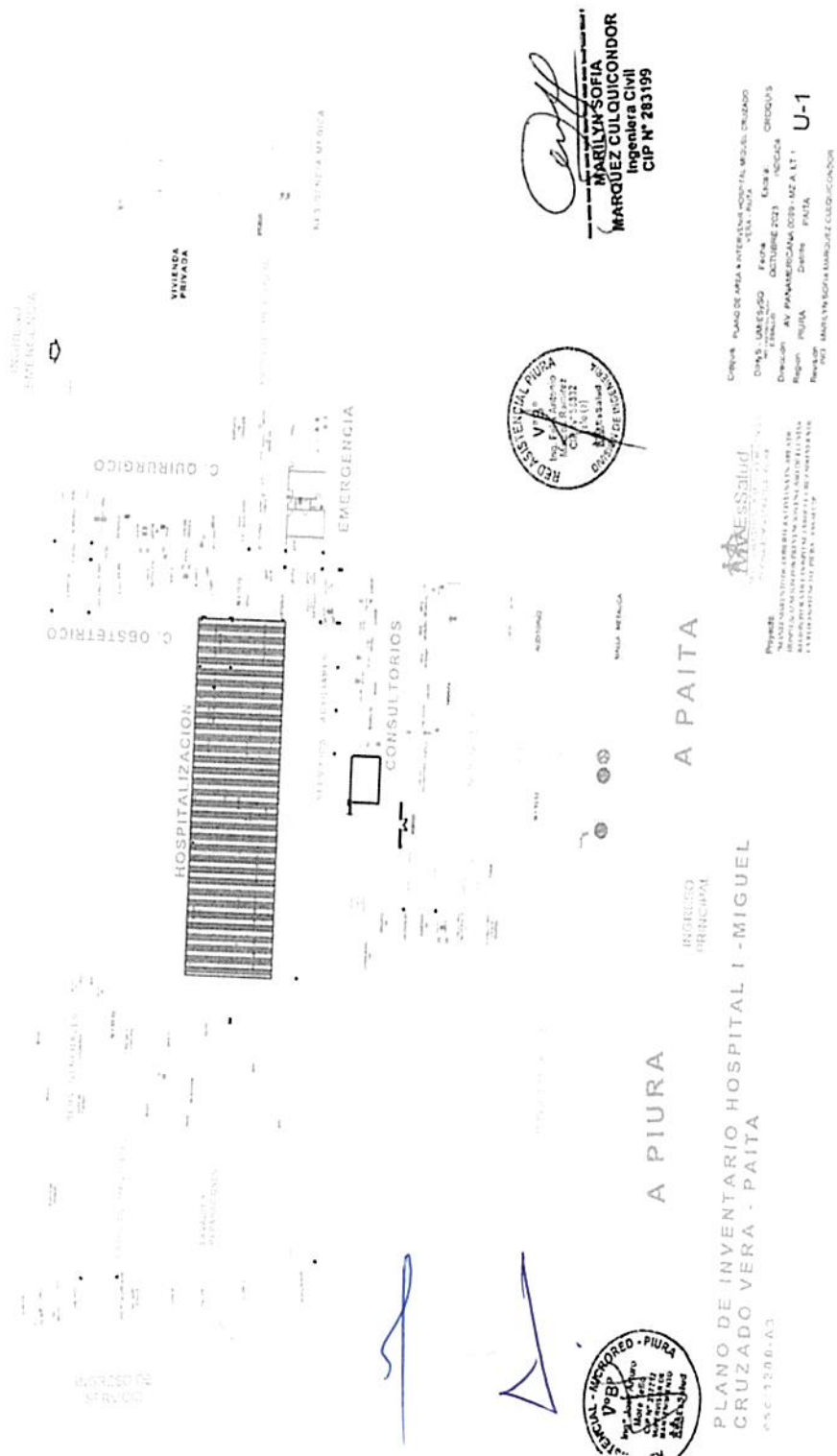

MARILYN SOFIA MARQUEZ CULQUICONDO
Ingeniera Civil
CIP N° 283199

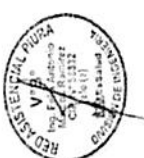

PLAN DE AREA A INTERVENIR HOSPITAL MIGUEL CRUZADO VERA - PAITA
Fecha: 01/10/2023
Elaborado por: MARILYN SOFIA MARQUEZ CULQUICONDO
Revisado por: MARILYN SOFIA MARQUEZ CULQUICONDO
Aprobado por: MARILYN SOFIA MARQUEZ CULQUICONDO
U-1

ESSALUD
Sistema de Seguro Social de Salud
Ministerio de Salud
Dirección Regional de Salud
Regional Piura
Paseo de la Independencia N° 1001
P.O. BOX 1001
PIURA - PERU
Telf: 0891 222 222

PLAN DE INVENTARIO HOSPITAL I - MIGUEL CRUZADO VERA - PAITA
PSC 1206-A3



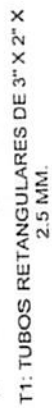

DETALLE DE INSTALACION

[illegible]

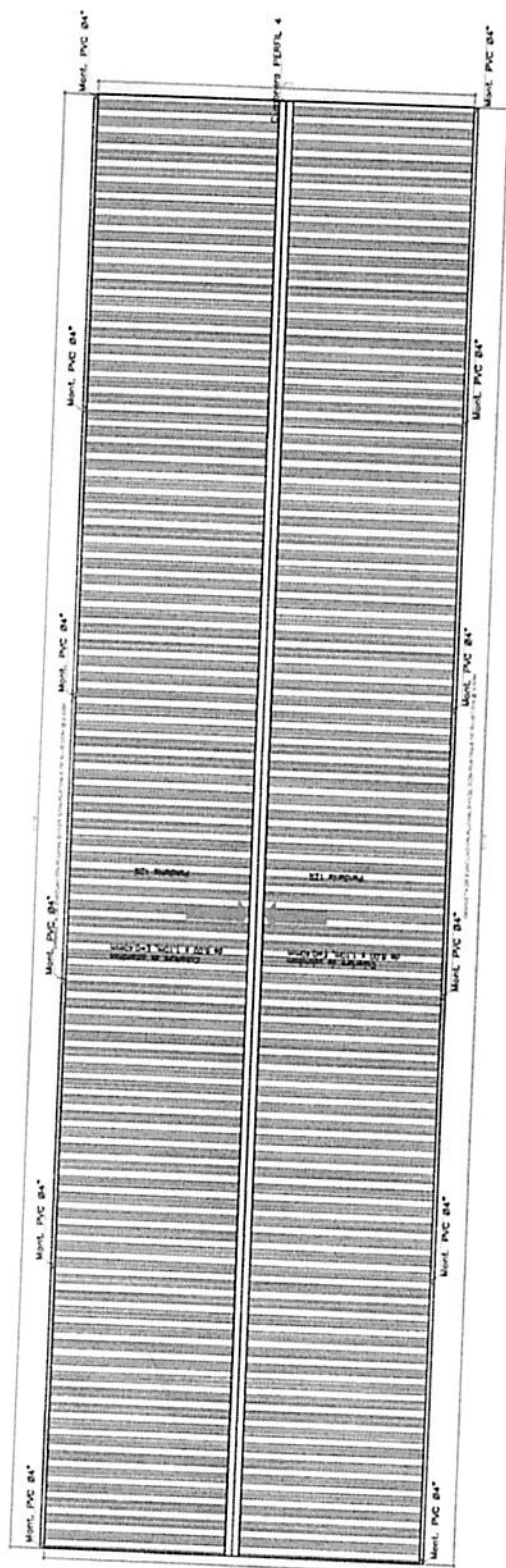

PLANTA DE TECHO - HOSPITALIZACIÓN
ESC.: 1 / 100

MARILYN SOFIA
MÁRQUEZ CULQUICONDOR
Ingeniera Civil
CIP N° 283199

[illegible]

EXPLICACIÓN DE LA TÉCNICA
Se ha utilizado el programa AutoCAD para la elaboración de los planos. Las cotas se han tomado directamente de los planos de obra. Las unidades de medida son en metros y milímetros. Se ha utilizado el sistema de unidades métrico decimal.

ISOMETRÍA DE CANALETA PLUVIAL Esc. 1/50

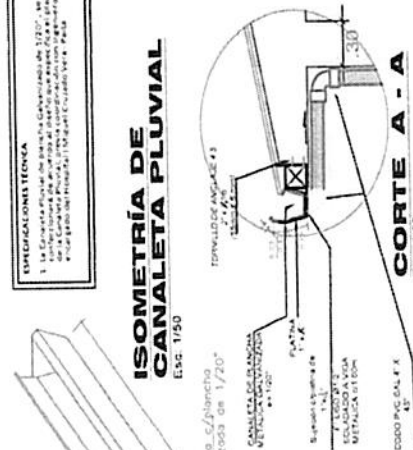

CORTE A - A Esc. 1/50

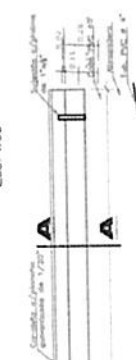

DETALLE DE ABRAZADERA PARA TUBERÍA DE PVC
Esc. 1/50

DETALLE DE ABRAZADERA Esc. 1/50



DETALLE DE CANALETA PLUVIAL Esc. 1/50



MARILYN-SOFIA MARQUEZ CULQUICONDO
Ingeniera Civil
CIP N° 283199

Croquis: PLANO DE INVENTARIO DE LA INFRAESTRUCTURA DEL HOSPITAL MIGUEL CRUZADO VERA - PAITA
DIHYS - UMIESysG: Fecha: OCTUBRE 2023
RED ASISTENCIAL PIURA
ESCALA: INDICADA
Dirección: AV. PANAMERICANA 0099 - MZ A, LT 1
Region: PIURA
Districto: PAITA
PROYECTISTA: ING. MARILYN-SOFIA MARQUEZ CULQUICONDO

Proyecto: "MANTENIMIENTO DE COBERTURA LIVIANA EN AREA DE HOSPITALIZACIÓN POR PREVENCIÓN EN CASO DE LLUVIAS REGION PIURA DEL HOSPITAL MIGUEL CRUZADO VERA DE LA RED ASISTENCIAL PIURA - ESSALUD"



Importante

- Si como resultado de una consulta u observación corresponde precisarse o ajustarse el requerimiento, se solicita la autorización del área usuaria y se pone de conocimiento de tal hecho a la dependencia que aprobó el expediente de contratación, de conformidad con el numeral 72.3 del artículo 72 del Reglamento.
- El cumplimiento de los Términos de Referencia se realiza mediante la presentación de una declaración jurada. De ser el caso, adicionalmente la Entidad puede solicitar documentación que acredite el cumplimiento del algún componente de estos. Para dicho efecto, consignará de manera detallada los documentos que deben presentar los postores en el literal e) del numeral 2.2.1.1 de esta sección de las bases.
- Los requisitos de calificación determinan si los postores cuentan con las capacidades necesarias para ejecutar el contrato, lo que debe ser acreditado documentalmente, y no mediante declaración jurada.



CAPÍTULO IV FACTORES DE EVALUACIÓN

La evaluación se realiza sobre la base de cien (100) puntos.

Para determinar la oferta con el mejor puntaje y el orden de prelación de las ofertas, se considera lo siguiente:

FACTOR DE EVALUACIÓN	PUNTAJE / METODOLOGÍA PARA SU ASIGNACIÓN
A. PRECIO	
<p><u>Evaluación:</u></p> <p>Se evaluará considerando el precio ofertado por el postor.</p> <p><u>Acreditación:</u></p> <p>Se acreditará mediante el documento que contiene el precio de la oferta (Anexo N° 6).</p>	<p>La evaluación consistirá en otorgar el máximo puntaje a la oferta de precio más bajo y otorgar a las demás ofertas puntajes inversamente proporcionales a sus respectivos precios, según la siguiente fórmula:</p> $P_i = \frac{O_m \times PMP}{O_i}$ <p>i= Oferta P_i= Puntaje de la oferta a evaluar O_i=Precio i O_m= Precio de la oferta más baja PMP=Puntaje máximo del precio</p> <p style="text-align: right;">70 puntos</p>

OTROS FACTORES DE EVALUACIÓN	30 puntos
D. GARANTÍA COMERCIAL DEL POSTOR	
<p><u>Evaluación:</u></p> <p>Se evaluará en función al tiempo de garantía comercial ofertada, el cual debe superar el tiempo mínimo de garantía exigido en los Términos de Referencia.</p> <p><u>Acreditación:</u></p> <p>Se acreditará mediante la presentación de declaración jurada del postor.</p> <div style="border: 1px solid black; padding: 5px; margin-top: 10px;"> <p>Advertencia</p> <p>De conformidad con el literal h) del artículo 50 de la Ley, constituye infracción pasible de sanción por el Tribunal de Contrataciones del Estado "negarse injustificadamente a cumplir las obligaciones derivadas del contrato que deben ejecutarse con posterioridad al pago".</p> </div>	<p>Más de 30 MESES, hasta 36 MESES: 20 puntos</p> <p>Más de 24 MESES, hasta 30 MESES: 10 puntos</p> <p>Más de 18 MESES, hasta 24 MESES: 5 puntos</p>
F. MEJORAS A LOS TÉRMINOS DE REFERENCIA	
<p><u>Evaluación:</u></p> <p><u>Mejora 1: Manejo adecuado de residuos sólidos.</u></p> <p><u>Acreditación:</u></p> <p><u>Se acreditará únicamente mediante la presentación del Plan de Manejo adecuado de residuos sólidos.</u></p>	<p style="text-align: center;">(Máximo 10 puntos)</p> <p>Mejora 1 : 10 puntos</p>

OTROS FACTORES DE EVALUACIÓN	30 puntos
<p>Importante</p> <ul style="list-style-type: none"> • De conformidad con la Opinión N° 144-2016-OSCE/DTN, constituye una mejora, todo aquello que agregue un valor adicional al parámetro mínimo establecido en las especificaciones técnicas o términos de referencia, según corresponda, mejorando su calidad o las condiciones de su entrega o prestación, sin generar un costo adicional a la Entidad. • En este factor se pueden incluir aspectos referidos a la sostenibilidad ambiental o social, tales como el compromiso de que durante la ejecución del contrato se verifiquen condiciones de igualdad de género o de inclusión laboral de personas con discapacidad; el uso de equipos energéticamente eficientes o con bajo nivel de ruido, radiaciones, vibraciones, emisiones, etcétera; la implementación de medidas de ecoeficiencia; el uso de insumos que tengan sustancias con menor impacto ambiental; la utilización de productos forestales de fuentes certificadas, orgánicos o reciclados, el manejo adecuado de residuos sólidos, entre otros. 	
PUNTAJE TOTAL	100 puntos¹⁴

Importante

Los factores de evaluación elaborados por el órgano encargado de las contrataciones o el comité de selección, según corresponda, son objetivos y guardan vinculación, razonabilidad y proporcionalidad con el objeto de la contratación. Asimismo, estos no pueden calificar con puntaje el cumplimiento de los Términos de Referencia ni los requisitos de calificación.

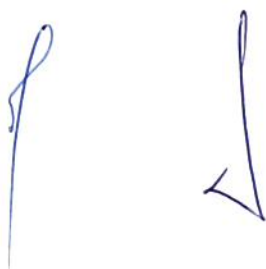

¹⁴ Es la suma de los puntajes de todos los factores de evaluación.

CAPÍTULO V PROFORMA DEL CONTRATO

Importante

Dependiendo del objeto del contrato, de resultar indispensable, puede incluirse cláusulas adicionales o la adecuación de las propuestas en el presente documento, las que en ningún caso pueden contemplar disposiciones contrarias a la normativa vigente ni a lo señalado en este capítulo.

Conste por el presente documento, la contratación del servicio de [CONSIGNAR LA DENOMINACIÓN DE LA CONVOCATORIA], que celebra de una parte [CONSIGNAR EL NOMBRE DE LA ENTIDAD], en adelante LA ENTIDAD, con RUC N° [.....], con domicilio legal en [.....], representada por [.....], identificado con DNI N° [.....], y de otra parte [.....], con RUC N° [.....], con domicilio legal en [.....], inscrita en la Ficha N° [.....] Asiento N° [.....] del Registro de Personas Jurídicas de la ciudad de [.....], debidamente representado por su Representante Legal, [.....], con DNI N° [.....], según poder inscrito en la Ficha N° [.....], Asiento N° [.....] del Registro de Personas Jurídicas de la ciudad de [.....], a quien en adelante se le denominará EL CONTRATISTA en los términos y condiciones siguientes:

CLÁUSULA PRIMERA: ANTECEDENTES

Con fecha [.....], el órgano encargado de las contrataciones o el comité de selección, según corresponda, adjudicó la buena pro de la **ADJUDICACIÓN SIMPLIFICADA N° [CONSIGNAR NOMENCLATURA DEL PROCEDIMIENTO DE SELECCIÓN]** para la contratación de [CONSIGNAR LA DENOMINACIÓN DE LA CONVOCATORIA], a [INDICAR NOMBRE DEL GANADOR DE LA BUENA PRO], cuyos detalles e importe constan en los documentos integrantes del presente contrato.

CLÁUSULA SEGUNDA: OBJETO

El presente contrato tiene por objeto [CONSIGNAR EL OBJETO DE LA CONTRATACIÓN].

CLÁUSULA TERCERA: MONTO CONTRACTUAL

El monto total del presente contrato asciende a [CONSIGNAR MONEDA Y MONTO], que incluye todos los impuestos de Ley.

Este monto comprende el costo del servicio, todos los tributos, seguros, transporte, inspecciones, pruebas y, de ser el caso, los costos laborales conforme a la legislación vigente, así como cualquier otro concepto que pueda tener incidencia sobre la ejecución del servicio materia del presente contrato.

CLÁUSULA CUARTA: DEL PAGO¹⁵

LA ENTIDAD se obliga a pagar la contraprestación a EL CONTRATISTA en [INDICAR MONEDA], en [INDICAR SI SE TRATA DE PAGO ÚNICO, PAGOS PARCIALES O PAGOS PERIÓDICOS], luego de la recepción formal y completa de la documentación correspondiente, según lo establecido en el artículo 171 del Reglamento de la Ley de Contrataciones del Estado.

Para tal efecto, el responsable de otorgar la conformidad de la prestación deberá hacerlo en un plazo que no excederá de los siete (7) días de producida la recepción, salvo que se requiera efectuar pruebas que permitan verificar el cumplimiento de la obligación, en cuyo caso la conformidad se emite en un plazo máximo de quince (15) días, bajo responsabilidad de dicho funcionario.

LA ENTIDAD debe efectuar el pago dentro de los diez (10) días calendario siguientes de otorgada la conformidad de los servicios, siempre que se verifiquen las condiciones establecidas en el

¹⁵ En cada caso concreto, dependiendo de la naturaleza del contrato, podrá adicionarse la información que resulte pertinente a efectos de generar el pago.

contrato para ello, bajo responsabilidad del funcionario competente.

En caso de retraso en el pago por parte de LA ENTIDAD, salvo que se deba a caso fortuito o fuerza mayor, EL CONTRATISTA tendrá derecho al pago de intereses legales conforme a lo establecido en el artículo 39 de la Ley de Contrataciones del Estado y en el artículo 171 de su Reglamento, los que se computan desde la oportunidad en que el pago debió efectuarse.

CLÁUSULA QUINTA: DEL PLAZO DE LA EJECUCIÓN DE LA PRESTACIÓN

El plazo de ejecución del presente contrato es de [.....], el mismo que se computa desde [CONSIGNAR SI ES DEL DÍA SIGUIENTE DEL PERFECCIONAMIENTO DEL CONTRATO, DESDE LA FECHA QUE SE ESTABLEZCA EN EL CONTRATO O DESDE LA FECHA EN QUE SE CUMPLAN LAS CONDICIONES PREVISTAS EN EL CONTRATO PARA EL INICIO DE LA EJECUCIÓN, DEBIENDO INDICAR LAS MISMAS EN ESTE ÚLTIMO CASO].

Importante para la Entidad

De preverse en los Términos de Referencia la ejecución de actividades de instalación, implementación u otros que deban realizarse de manera previa al inicio del plazo de ejecución, se debe consignar lo siguiente:

"El plazo para la [CONSIGNAR LAS ACTIVIDADES PREVIAS PREVISTAS EN LOS TÉRMINOS DE REFERENCIA] es de [.....], el mismo que se computa desde [INDICAR CONDICIÓN CON LA QUE DICHAS ACTIVIDADES SE INICIAN]."

Incorporar a las bases o eliminar, según corresponda.

Importante para la Entidad

En el caso de contratación de prestaciones accesorias, se puede incluir la siguiente cláusula:

CLÁUSULA: PRESTACIONES ACCESORIAS¹⁶

"Las prestaciones accesorias tienen por objeto [CONSIGNAR EL OBJETO DE LAS PRESTACIONES ACCESORIAS].

El monto de las prestaciones accesorias asciende a [CONSIGNAR MONEDA Y MONTO], que incluye todos los impuestos de Ley.

El plazo de ejecución de las prestaciones accesorias es de [.....], el mismo que se computa desde [CONSIGNAR SI ES DEL DÍA SIGUIENTE DEL CUMPLIMIENTO DE LAS PRESTACIONES PRINCIPALES, DESDE LA FECHA QUE SE ESTABLEZCA EN EL CONTRATO O DESDE LA FECHA EN QUE SE CUMPLAN LAS CONDICIONES PREVISTAS EN EL CONTRATO PARA EL INICIO DE LA EJECUCIÓN DE LAS PRESTACIONES ACCESORIAS, DEBIENDO INDICAR LAS MISMAS EN ESTE ÚLTIMO CASO].

[DE SER EL CASO, INCLUIR OTROS ASPECTOS RELACIONADOS A LA EJECUCIÓN DE LAS PRESTACIONES ACCESORIAS]."

Incorporar a las bases o eliminar, según corresponda

CLÁUSULA SEXTA: PARTES INTEGRANTES DEL CONTRATO

El presente contrato está conformado por las bases integradas, la oferta ganadora, así como los documentos derivados del procedimiento de selección que establezcan obligaciones para las partes.

CLÁUSULA SÉTIMA: GARANTÍAS

EL CONTRATISTA entregó al perfeccionamiento del contrato la respectiva garantía incondicional, solidaria, irrevocable, y de realización automática en el país al solo requerimiento, a favor de LA ENTIDAD, por los conceptos, montos y vigencias siguientes:

¹⁶ De conformidad con la Directiva sobre prestaciones accesorias, los contratos relativos al cumplimiento de la(s) prestación(es) principal(es) y de la(s) prestación(es) accesorias, pueden estar contenidos en uno o dos documentos. En el supuesto que ambas prestaciones estén contenidas en un mismo documento, estas deben estar claramente diferenciadas, debiendo indicarse entre otros aspectos, el precio y plazo de cada prestación.

- De fiel cumplimiento del contrato: [CONSIGNAR EL MONTO], a través de la [INDICAR EL TIPO DE GARANTÍA PRESENTADA] N° [INDICAR NÚMERO DEL DOCUMENTO] emitida por [SEÑALAR EMPRESA QUE LA EMITE]. Monto que es equivalente al diez por ciento (10%) del monto del contrato original, la misma que debe mantenerse vigente hasta la conformidad de la recepción de la prestación.

Importante

Al amparo de lo dispuesto en el numeral 149.4 del artículo 149 del Reglamento de la Ley de Contrataciones del Estado, en el caso de contratos periódicos de prestación de servicios en general, si el postor ganador de la buena pro solicita la retención del diez por ciento (10%) del monto del contrato original como garantía de fiel cumplimiento de contrato, debe consignarse lo siguiente:

"De fiel cumplimiento del contrato: [CONSIGNAR EL MONTO], a través de la retención que debe efectuar LA ENTIDAD, durante la primera mitad del número total de pagos a realizarse, de forma prorrateada, con cargo a ser devuelto a la finalización del mismo."

En el caso que corresponda, consignar lo siguiente:

- Garantía fiel cumplimiento por prestaciones accesorias: [CONSIGNAR EL MONTO], a través de la [INDICAR EL TIPO DE GARANTÍA PRESENTADA] N° [INDICAR NÚMERO DEL DOCUMENTO] emitida por [SEÑALAR EMPRESA QUE LA EMITE], la misma que debe mantenerse vigente hasta el cumplimiento total de las obligaciones garantizadas.

Importante

Al amparo de lo dispuesto en el numeral 151.2 del artículo 151 del Reglamento de la Ley de Contrataciones del Estado, si el postor ganador de la buena pro solicita la retención del diez por ciento (10%) del monto del contrato de la prestación accesorio como garantía de fiel cumplimiento de prestaciones accesorias, debe consignarse lo siguiente:

"De fiel cumplimiento por prestaciones accesorias: [CONSIGNAR EL MONTO], a través de la retención que debe efectuar LA ENTIDAD, durante la primera mitad del número total de pagos a realizarse, de forma prorrateada, con cargo a ser devuelto a la finalización del mismo."

Importante

De conformidad con el artículo 152 del Reglamento, no se constituirá garantía de fiel cumplimiento del contrato ni garantía de fiel cumplimiento por prestaciones accesorias, en contratos cuyos montos sean iguales o menores a doscientos mil Soles (S/ 200,000.00). Dicha excepción también aplica a los contratos derivados de procedimientos de selección por relación de ítems, cuando el monto del ítem adjudicado o la sumatoria de los montos de los ítems adjudicados no supere el monto señalado anteriormente.

CLÁUSULA OCTAVA: EJECUCIÓN DE GARANTÍAS POR FALTA DE RENOVACIÓN

LA ENTIDAD puede solicitar la ejecución de las garantías cuando EL CONTRATISTA no las hubiere renovado antes de la fecha de su vencimiento, conforme a lo dispuesto en el literal a) del numeral 155.1 del artículo 155 del Reglamento de la Ley de Contrataciones del Estado.

Importante para la Entidad

Sólo en el caso que la Entidad hubiese previsto otorgar adelanto, se debe incluir la siguiente cláusula:

CLÁUSULA NOVENA: ADELANTO DIRECTO

"LA ENTIDAD otorgará [CONSIGNAR NÚMERO DE ADELANTOS A OTORGARSE] adelantos directos por el [CONSIGNAR PORCENTAJE QUE NO DEBE EXCEDER DEL 30% DEL MONTO DEL CONTRATO ORIGINAL] del monto del contrato original.

EL CONTRATISTA debe solicitar los adelantos dentro de [CONSIGNAR EL PLAZO Y OPORTUNIDAD

PARA LA SOLICITUD, adjuntando a su solicitud la garantía por adelantos mediante carta fianza o póliza de caución acompañada del comprobante de pago correspondiente. Vencido dicho plazo no procederá la solicitud.

LA ENTIDAD debe entregar el monto solicitado dentro de **[CONSIGNAR EL PLAZO]** siguientes a la presentación de la solicitud del contratista."

Incorporar a las bases o eliminar, según corresponda.

CLÁUSULA DÉCIMA: CONFORMIDAD DE LA PRESTACIÓN DEL SERVICIO

La conformidad de la prestación del servicio se regula por lo dispuesto en el artículo 168 del Reglamento de la Ley de Contrataciones del Estado. La conformidad será otorgada por **[CONSIGNAR EL ÁREA O UNIDAD ORGÁNICA QUE OTORGARÁ LA CONFORMIDAD]** en el plazo máximo de **[CONSIGNAR SIETE (7) DÍAS O MÁXIMO QUINCE (15) DÍAS, EN CASO SE REQUIERA EFECTUAR PRUEBAS QUE PERMITAN VERIFICAR EL CUMPLIMIENTO DE LA OBLIGACIÓN]** días de producida la recepción.

De existir observaciones, LA ENTIDAD las comunica al CONTRATISTA, indicando claramente el sentido de estas, otorgándole un plazo para subsanar no menor de dos (2) ni mayor de ocho (8) días. Dependiendo de la complejidad o sofisticación de las subsanaciones a realizar el plazo para subsanar no puede ser menor de cinco (5) ni mayor de quince (15) días. Si pese al plazo otorgado, EL CONTRATISTA no cumpliera a cabalidad con la subsanación, LA ENTIDAD puede otorgar al CONTRATISTA periodos adicionales para las correcciones pertinentes. En este supuesto corresponde aplicar la penalidad por mora desde el vencimiento del plazo para subsanar.

Este procedimiento no resulta aplicable cuando los servicios manifiestamente no cumplan con las características y condiciones ofrecidas, en cuyo caso LA ENTIDAD no otorga la conformidad, debiendo considerarse como no ejecutada la prestación, aplicándose la penalidad que corresponda por cada día de atraso.

CLÁUSULA UNDÉCIMA: DECLARACIÓN JURADA DEL CONTRATISTA

EL CONTRATISTA declara bajo juramento que se compromete a cumplir las obligaciones derivadas del presente contrato, bajo sanción de quedar inhabilitado para contratar con el Estado en caso de incumplimiento.

CLÁUSULA DUODÉCIMA: RESPONSABILIDAD POR VICIOS OCULTOS

La conformidad del servicio por parte de LA ENTIDAD no enerva su derecho a reclamar posteriormente por defectos o vicios ocultos, conforme a lo dispuesto por los artículos 40 de la Ley de Contrataciones del Estado y 173 de su Reglamento.

El plazo máximo de responsabilidad del contratista es de **[CONSIGNAR TIEMPO EN AÑOS, NO MENOR DE UN (1) AÑO]** año(s) contado a partir de la conformidad otorgada por LA ENTIDAD.

CLÁUSULA DÉCIMA TERCERA: PENALIDADES

Si EL CONTRATISTA incurre en retraso injustificado en la ejecución de las prestaciones objeto del contrato, LA ENTIDAD le aplica automáticamente una penalidad por mora por cada día de atraso, de acuerdo a la siguiente fórmula:

$$\text{Penalidad Diaria} = \frac{0.10 \times \text{monto vigente}}{F \times \text{plazo vigente en días}}$$

Donde:

F = 0.25 para plazos mayores a sesenta (60) días o;
F = 0.40 para plazos menores o iguales a sesenta (60) días.

El retraso se justifica a través de la solicitud de ampliación de plazo debidamente aprobado. Adicionalmente, se considera justificado el retraso y en consecuencia no se aplica penalidad, cuando EL CONTRATISTA acredite, de modo objetivamente sustentado, que el mayor tiempo transcurrido no le resulta imputable. En este último caso la calificación del retraso como justificado por parte de LA ENTIDAD no da lugar al pago de gastos generales ni costos directos de ningún

tipo, conforme el numeral 162.5 del artículo 162 del Reglamento de la Ley de Contrataciones del Estado.

Importante

De haberse previsto establecer penalidades distintas a la penalidad por mora, incluir dichas penalidades, los supuestos de aplicación de penalidad, la forma de cálculo de la penalidad para cada supuesto y el procedimiento mediante el cual se verifica el supuesto a penalizar, conforme el artículo 163 del Reglamento de la Ley de Contrataciones del Estado.

Estas penalidades se deducen de los pagos a cuenta o del pago final, según corresponda; o si fuera necesario, se cobra del monto resultante de la ejecución de la garantía de fiel cumplimiento.

Estos dos (2) tipos de penalidades pueden alcanzar cada una un monto máximo equivalente al diez por ciento (10%) del monto del contrato vigente, o de ser el caso, del ítem que debió ejecutarse.

Cuando se llegue a cubrir el monto máximo de la penalidad por mora o el monto máximo para otras penalidades, de ser el caso, LA ENTIDAD puede resolver el contrato por incumplimiento.

CLÁUSULA DÉCIMA CUARTA: RESOLUCIÓN DEL CONTRATO

Cualquiera de las partes puede resolver el contrato, de conformidad con el numeral 32.3 del artículo 32 y artículo 36 de la Ley de Contrataciones del Estado, y el artículo 164 de su Reglamento. De darse el caso, LA ENTIDAD procederá de acuerdo a lo establecido en el artículo 165 del Reglamento de la Ley de Contrataciones del Estado.

CLÁUSULA DÉCIMA QUINTA: RESPONSABILIDAD DE LAS PARTES

Cuando se resuelva el contrato por causas imputables a algunas de las partes, se debe resarcir los daños y perjuicios ocasionados, a través de la indemnización correspondiente. Ello no obsta la aplicación de las sanciones administrativas, penales y pecuniarias a que dicho incumplimiento diere lugar, en el caso que éstas correspondan.

Lo señalado precedentemente no exime a ninguna de las partes del cumplimiento de las demás obligaciones previstas en el presente contrato.

CLÁUSULA DÉCIMA SEXTA: ANTICORRUPCIÓN

EL CONTRATISTA declara y garantiza no haber, directa o indirectamente, o tratándose de una persona jurídica a través de sus socios, integrantes de los órganos de administración, apoderados, representantes legales, funcionarios, asesores o personas vinculadas a las que se refiere el artículo 7 del Reglamento de la Ley de Contrataciones del Estado, ofrecido, negociado o efectuado, cualquier pago o, en general, cualquier beneficio o incentivo ilegal en relación al contrato.

Asimismo, el CONTRATISTA se obliga a conducirse en todo momento, durante la ejecución del contrato, con honestidad, probidad, veracidad e integridad y de no cometer actos ilegales o de corrupción, directa o indirectamente o a través de sus socios, accionistas, participacionistas, integrantes de los órganos de administración, apoderados, representantes legales, funcionarios, asesores y personas vinculadas a las que se refiere el artículo 7 del Reglamento de la Ley de Contrataciones del Estado.

Además, EL CONTRATISTA se compromete a i) comunicar a las autoridades competentes, de manera directa y oportuna, cualquier acto o conducta ilícita o corrupta de la que tuviera conocimiento; y ii) adoptar medidas técnicas, organizativas y/o de personal apropiadas para evitar los referidos actos o prácticas.

Finalmente, EL CONTRATISTA se compromete a no colocar a los funcionarios públicos con los que deba interactuar, en situaciones reñidas con la ética. En tal sentido, reconoce y acepta la prohibición de ofrecerles a éstos cualquier tipo de obsequio, donación, beneficio y/o gratificación, ya sea de bienes o servicios, cualquiera sea la finalidad con la que se lo haga.

CLÁUSULA DÉCIMA SÉTIMA: MARCO LEGAL DEL CONTRATO

Sólo en lo no previsto en este contrato, en la Ley de Contrataciones del Estado y su Reglamento,

en las directivas que emita el OSCE y demás normativa especial que resulte aplicable, serán de aplicación supletoria las disposiciones pertinentes del Código Civil vigente, cuando corresponda, y demás normas de derecho privado.

CLÁUSULA DÉCIMA OCTAVA: SOLUCIÓN DE CONTROVERSIAS¹⁷

Las controversias que surjan entre las partes durante la ejecución del contrato se resuelven mediante conciliación o arbitraje, según el acuerdo de las partes.

Cualquiera de las partes tiene derecho a iniciar el arbitraje a fin de resolver dichas controversias dentro del plazo de caducidad previsto en la Ley de Contrataciones del Estado y su Reglamento.

Facultativamente, cualquiera de las partes tiene el derecho a solicitar una conciliación dentro del plazo de caducidad correspondiente, según lo señalado en el artículo 224 del Reglamento de la Ley de Contrataciones del Estado, sin perjuicio de recurrir al arbitraje, en caso no se llegue a un acuerdo entre ambas partes o se llegue a un acuerdo parcial. Las controversias sobre nulidad del contrato solo pueden ser sometidas a arbitraje.

El Laudo arbitral emitido es inapelable, definitivo y obligatorio para las partes desde el momento de su notificación, según lo previsto en el numeral 45.21 del artículo 45 de la Ley de Contrataciones del Estado.

CLÁUSULA DÉCIMA NOVENA: FACULTAD DE ELEVAR A ESCRITURA PÚBLICA

Cualquiera de las partes puede elevar el presente contrato a Escritura Pública corriendo con todos los gastos que demande esta formalidad.

CLÁUSULA VIGÉSIMA: DOMICILIO PARA EFECTOS DE LA EJECUCIÓN CONTRACTUAL

Las partes declaran el siguiente domicilio para efecto de las notificaciones que se realicen durante la ejecución del presente contrato:

DOMICILIO DE LA ENTIDAD: [.....]

DOMICILIO DEL CONTRATISTA: [CONSIGNAR EL DOMICILIO SEÑALADO POR EL POSTOR GANADOR DE LA BUENA PRO AL PRESENTAR LOS REQUISITOS PARA EL PERFECCIONAMIENTO DEL CONTRATO]

La variación del domicilio aquí declarado de alguna de las partes debe ser comunicada a la otra parte, formalmente y por escrito, con una anticipación no menor de quince (15) días calendario.

De acuerdo con las bases integradas, la oferta y las disposiciones del presente contrato, las partes lo firman por duplicado en señal de conformidad en la ciudad de [.....] al [CONSIGNAR FECHA].

"LA ENTIDAD"

"EL CONTRATISTA"

Importante

Este documento puede firmarse digitalmente si ambas partes cuentan con firma digital, según la Ley N° 27269, Ley de Firmas y Certificados Digitales¹⁸.

¹⁷ De acuerdo con el numeral 225.3 del artículo 225 del Reglamento, las partes pueden recurrir al arbitraje ad hoc cuando las controversias deriven de procedimientos de selección cuyo valor estimado sea menor o igual a cinco millones con 00/100 soles (S/ 5 000 000,00).

¹⁸ Para mayor información sobre la normativa de firmas y certificados digitales ingresar a: <https://www.indecopi.gob.pe/web/firmas-digitales/firmar-y-certificados-digitales>

ANEXOS

1 2 3

ANEXO N° 1

DECLARACIÓN JURADA DE DATOS DEL POSTOR

Señores

[CONSIGNAR ÓRGANO ENCARGADO DE LAS CONTRATACIONES O COMITÉ DE SELECCIÓN, SEGÚN CORRESPONDA]
ADJUDICACIÓN SIMPLIFICADA N° [CONSIGNAR NOMENCLATURA DEL PROCEDIMIENTO]
Presente.-

El que se suscribe, [...], postor y/o Representante Legal de [CONSIGNAR EN CASO DE SER PERSONA JURÍDICA], identificado con [CONSIGNAR TIPO DE DOCUMENTO DE IDENTIDAD] N° [CONSIGNAR NÚMERO DE DOCUMENTO DE IDENTIDAD], con poder inscrito en la localidad de [CONSIGNAR EN CASO DE SER PERSONA JURÍDICA] en la Ficha N° [CONSIGNAR EN CASO DE SER PERSONA JURÍDICA] Asiento N° [CONSIGNAR EN CASO DE SER PERSONA JURÍDICA], **DECLARO BAJO JURAMENTO** que la siguiente información se sujeta a la verdad:

Nombre, Denominación o Razón Social :			
Domicilio Legal :			
RUC :		Teléfono(s) :	
MYPE ¹⁹			
Correo electrónico :		Si	No

Autorización de notificación por correo electrónico:

Autorizo que se notifiquen al correo electrónico indicado las siguientes actuaciones:

1. Solicitud de la descripción a detalle de todos los elementos constitutivos de la oferta.
2. Solicitud de reducción de la oferta económica.
3. Solicitud de subsanación de los requisitos para perfeccionar el contrato.
4. Solicitud para presentar los documentos para perfeccionar el contrato, según orden de prelación, de conformidad con lo previsto en el artículo 141 del Reglamento.
5. Respuesta a la solicitud de acceso al expediente de contratación.
6. Notificación de la orden de servicios²⁰

Asimismo, me comprometo a remitir la confirmación de recepción, en el plazo máximo de dos (2) días hábiles de recibida la comunicación.

[CONSIGNAR CIUDAD Y FECHA]

.....
Firma, Nombres y Apellidos del postor o Representante legal, según corresponda

Importante

La notificación dirigida a la dirección de correo electrónico consignada se entenderá válidamente efectuada cuando la Entidad reciba acuse de recepción.

¹⁹ Esta información será verificada por la Entidad en la página web del Ministerio de Trabajo y Promoción del Empleo en la sección consulta de empresas acreditadas en el REMYPE en el link <http://www2.trabajo.gob.pe/servicios-en-linea-2-2/> y se tendrá en consideración, en caso el postor ganador de la buena pro solicite la retención del diez por ciento (10%) del monto del contrato, en calidad de garantía de fiel cumplimiento, en los contratos periódicos de prestación de servicios, según lo señalado en el numeral 149.4 del artículo 149 y numeral 151.2 del artículo 151 del Reglamento. Asimismo, dicha información se tendrá en cuenta en caso de empate, conforme a lo previsto en el artículo 91 del Reglamento.

²⁰ Cuando el monto del valor estimado del procedimiento o del ítem no supere los doscientos mil Soles (S/ 200,000.00), en caso se haya optado por perfeccionar el contrato con una orden de servicios.

Importante

Cuando se trate de consorcios, la declaración jurada es la siguiente:

ANEXO N° 1

DECLARACIÓN JURADA DE DATOS DEL POSTOR

Señores

[CONSIGNAR ÓRGANO ENCARGADO DE LAS CONTRATACIONES O COMITÉ DE SELECCIÓN, SEGÚN CORRESPONDA]

ADJUDICACIÓN SIMPLIFICADA N° [CONSIGNAR NOMENCLATURA DEL PROCEDIMIENTO]

Presente.-

El que se suscribe, [...], representante común del consorcio [CONSIGNAR EL NOMBRE DEL CONSORCIO], identificado con [CONSIGNAR TIPO DE DOCUMENTO DE IDENTIDAD] N° [CONSIGNAR NÚMERO DE DOCUMENTO DE IDENTIDAD], **DECLARO BAJO JURAMENTO** que la siguiente información se sujeta a la verdad:

Datos del consorciado 1			
Nombre, Denominación o Razón Social :			
Domicilio Legal :			
RUC :	Teléfono(s) :		
MYPE ²¹		Sí	No
Correo electrónico :			

Datos del consorciado 2			
Nombre, Denominación o Razón Social :			
Domicilio Legal :			
RUC :	Teléfono(s) :		
MYPE ²²		Sí	No
Correo electrónico :			

Datos del consorciado ...			
Nombre, Denominación o Razón Social :			
Domicilio Legal :			
RUC :	Teléfono(s) :		
MYPE ²³		Sí	No
Correo electrónico :			

Autorización de notificación por correo electrónico:

Correo electrónico del consorcio:

Autorizo que se notifiquen al correo electrónico indicado las siguientes actuaciones:

²¹ En los contratos periódicos de prestación de servicios, esta información será verificada por la Entidad en la página web del Ministerio de Trabajo y Promoción del Empleo en la sección consulta de empresas acreditadas en el REMYPE en el link <http://www2.trabajo.gob.pe/servicios-en-linea-2-2/> y se tendrá en consideración, en caso el consorcio ganador de la buena pro solicite la retención del diez por ciento (10%) del monto del contrato, en calidad de garantía de fiel cumplimiento, según lo señalado en el numeral 149.4 del artículo 149 y numeral 151.2 del artículo 151 del Reglamento. Asimismo, dicha información se tendrá en cuenta en caso de empate, conforme a lo previsto en el artículo 91 del Reglamento. Para dichos efectos, todos los integrantes del consorcio deben acreditar la condición de micro o pequeña empresa.

²² Ibidem.

²³ Ibidem.

1. Solicitud de la descripción a detalle de todos los elementos constitutivos de la oferta.
2. Solicitud de reducción de la oferta económica.
3. Solicitud de subsanación de los requisitos para perfeccionar el contrato.
4. Solicitud para presentar los documentos para perfeccionar el contrato, según orden de prelación, de conformidad con lo previsto en el artículo 141 del Reglamento.
5. Respuesta a la solicitud de acceso al expediente de contratación.
6. Notificación de la orden de servicios²⁴

Asimismo, me comprometo a remitir la confirmación de recepción, en el plazo máximo de dos (2) días hábiles de recibida la comunicación.

[CONSIGNAR CIUDAD Y FECHA]

.....
**Firma, Nombres y Apellidos del representante
común del consorcio**

Importante

La notificación dirigida a la dirección de correo electrónico consignada se entenderá válidamente efectuada cuando la Entidad reciba acuse de recepción.

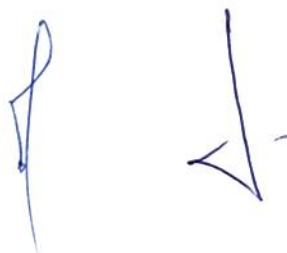

²⁴ Cuando el monto del valor estimado del procedimiento o del ítem no supere los doscientos mil Soles (S/ 200,000.00), en caso se haya optado por perfeccionar el contrato con una orden de servicios.

ANEXO N° 2

DECLARACIÓN JURADA
(ART. 52 DEL REGLAMENTO DE LA LEY DE CONTRATACIONES DEL ESTADO)

Señores

**[CONSIGNAR ÓRGANO ENCARGADO DE LAS CONTRATACIONES O COMITÉ DE SELECCIÓN,
SEGÚN CORRESPONDA]**
ADJUDICACIÓN SIMPLIFICADA N° [CONSIGNAR NOMENCLATURA DEL PROCEDIMIENTO]
Presente.-

Mediante el presente el suscrito, postor y/o Representante Legal de [CONSIGNAR EN CASO DE SER PERSONA JURÍDICA], declaro bajo juramento:

- i. No haber incurrido y me obligo a no incurrir en actos de corrupción, así como a respetar el principio de integridad.
- ii. No tener impedimento para postular en el procedimiento de selección ni para contratar con el Estado, conforme al artículo 11 de la Ley de Contrataciones del Estado.
- iii. Conocer las sanciones contenidas en la Ley de Contrataciones del Estado y su Reglamento, así como las disposiciones aplicables de la Ley N° 27444, Ley del Procedimiento Administrativo General.
- iv. Participar en el presente proceso de contratación en forma independiente sin mediar consulta, comunicación, acuerdo, arreglo o convenio con ningún proveedor; y, conocer las disposiciones del Decreto Legislativo N° 1034, Decreto Legislativo que aprueba la Ley de Represión de Conductas Anticompetitivas.
- v. Conocer, aceptar y someterme a las bases, condiciones y reglas del procedimiento de selección.
- vi. Ser responsable de la veracidad de los documentos e información que presento en el presente procedimiento de selección.
- vii. Comprometerme a mantener la oferta presentada durante el procedimiento de selección y a perfeccionar el contrato, en caso de resultar favorecido con la buena pro.

[CONSIGNAR CIUDAD Y FECHA]

.....
**Firma, Nombres y Apellidos del postor o
Representante legal, según corresponda**

Importante

En el caso de consorcios, cada integrante debe presentar esta declaración jurada, salvo que sea presentada por el representante común del consorcio.



ANEXO N° 3

DECLARACIÓN JURADA DE CUMPLIMIENTO DE LOS TÉRMINOS DE REFERENCIA

Señores

**[CONSIGNAR ÓRGANO ENCARGADO DE LAS CONTRATACIONES O COMITÉ DE SELECCIÓN,
SEGÚN CORRESPONDA]**

ADJUDICACIÓN SIMPLIFICADA N° **[CONSIGNAR NOMENCLATURA DEL PROCEDIMIENTO]**
Presente.-

Es grato dirigirme a usted, para hacer de su conocimiento que luego de haber examinado las bases y demás documentos del procedimiento de la referencia y, conociendo todos los alcances y las condiciones detalladas en dichos documentos, el postor que suscribe ofrece el servicio de **[CONSIGNAR EL OBJETO DE LA CONVOCATORIA]**, de conformidad con los Términos de Referencia que se indican en el numeral 3.1 del Capítulo III de la sección específica de las bases y los documentos del procedimiento.

[CONSIGNAR CIUDAD Y FECHA]

.....
**Firma, Nombres y Apellidos del postor o
Representante legal o común, según corresponda**

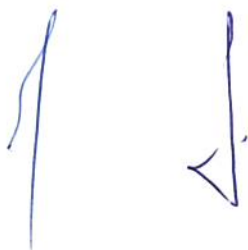

Importante

Adicionalmente, puede requerirse la presentación de documentación que acredite el cumplimiento de los términos de referencia, conforme a lo indicado en el acápite relacionado al contenido de las ofertas de la presente sección de las bases.

ANEXO N° 4

DECLARACIÓN JURADA DE PLAZO DE PRESTACIÓN DEL SERVICIO

Señores

**[CONSIGNAR ÓRGANO ENCARGADO DE LAS CONTRATACIONES O COMITÉ DE SELECCIÓN,
SEGÚN CORRESPONDA]**
ADJUDICACIÓN SIMPLIFICADA N° [CONSIGNAR NOMENCLATURA DEL PROCEDIMIENTO]
Presente.-

Mediante el presente, con pleno conocimiento de las condiciones que se exigen en las bases del procedimiento de la referencia, me comprometo a prestar el servicio objeto del presente procedimiento de selección en el plazo de [CONSIGNAR EL PLAZO OFERTADO].

[CONSIGNAR CIUDAD Y FECHA]

.....
**Firma, Nombres y Apellidos del postor o
Representante legal o común, según corresponda**



ANEXO N° 5

PROMESA DE CONSORCIO

(Sólo para el caso en que un consorcio se presente como postor)

Señores

[CONSIGNAR ÓRGANO ENCARGADO DE LAS CONTRATACIONES O COMITÉ DE SELECCIÓN, SEGÚN CORRESPONDA]

ADJUDICACIÓN SIMPLIFICADA N° [CONSIGNAR NOMENCLATURA DEL PROCEDIMIENTO]
Presente.-

Los suscritos declaramos expresamente que hemos convenido en forma irrevocable, durante el lapso que dure el procedimiento de selección, para presentar una oferta conjunta a la **ADJUDICACIÓN SIMPLIFICADA N° [CONSIGNAR NOMENCLATURA DEL PROCEDIMIENTO]**

Asimismo, en caso de obtener la buena pro, nos comprometemos a formalizar el contrato de consorcio, de conformidad con lo establecido por el artículo 140 del Reglamento de la Ley de Contrataciones del Estado, bajo las siguientes condiciones:

a) Integrantes del consorcio

1. [NOMBRE, DENOMINACIÓN O RAZÓN SOCIAL DEL CONSORCIADO 1].
2. [NOMBRE, DENOMINACIÓN O RAZÓN SOCIAL DEL CONSORCIADO 2].

b) Designamos a [CONSIGNAR NOMBRES Y APELLIDOS DEL REPRESENTANTE COMÚN], identificado con [CONSIGNAR TIPO DE DOCUMENTO DE IDENTIDAD] N° [CONSIGNAR NÚMERO DE DOCUMENTO DE IDENTIDAD], como representante común del consorcio para efectos de participar en todos los actos referidos al procedimiento de selección, suscripción y ejecución del contrato correspondiente con [CONSIGNAR NOMBRE DE LA ENTIDAD].

Asimismo, declaramos que el representante común del consorcio no se encuentra impedido, inhabilitado ni suspendido para contratar con el Estado.

c) Fijamos nuestro domicilio legal común en [.....].

d) Las obligaciones que corresponden a cada uno de los integrantes del consorcio son las siguientes:

1. OBLIGACIONES DE [NOMBRE, DENOMINACIÓN O RAZÓN SOCIAL DEL CONSORCIADO 1] [%]²⁵

[DESCRIBIR LAS OBLIGACIONES DEL CONSORCIADO 1]

2. OBLIGACIONES DE [NOMBRE, DENOMINACIÓN O RAZÓN SOCIAL DEL CONSORCIADO 2] [%]²⁶

[DESCRIBIR LAS OBLIGACIONES DEL CONSORCIADO 2]

TOTAL OBLIGACIONES

100%²⁷

²⁵ Consignar únicamente el porcentaje total de las obligaciones, el cual debe ser expresado en número entero, sin decimales.

²⁶ Consignar únicamente el porcentaje total de las obligaciones, el cual debe ser expresado en número entero, sin decimales.

²⁷ Este porcentaje corresponde a la sumatoria de los porcentajes de las obligaciones de cada uno de los integrantes del consorcio.

[CONSIGNAR CIUDAD Y FECHA]

.....
Consortiado 1
Nombres, apellidos y firma del Consortiado 1
o de su Representante Legal
Tipo y N° de Documento de Identidad

.....
Consortiado 2
Nombres, apellidos y firma del Consortiado 2
o de su Representante Legal
Tipo y N° de Documento de Identidad

Importante

De conformidad con el artículo 52 del Reglamento, las firmas de los integrantes del consorcio deben ser legalizadas.



Importante para la Entidad

En caso de la prestación de servicios bajo el sistema a precios unitarios incluir el siguiente anexo:
Esta nota deberá ser eliminada una vez culminada la elaboración de las bases

ANEXO N° 6

PRECIO DE LA OFERTA

Señores

[CONSIGNAR ÓRGANO ENCARGADO DE LAS CONTRATACIONES O COMITÉ DE SELECCIÓN, SEGÚN CORRESPONDA]
ADJUDICACIÓN SIMPLIFICADA N° [CONSIGNAR NOMENCLATURA DEL PROCEDIMIENTO]
Presente.-

Es grato dirigirme a usted, para hacer de su conocimiento que, de acuerdo con las bases, mi oferta es la siguiente:

CONCEPTO	CANTIDAD	PRECIO UNITARIO	PRECIO TOTAL
TOTAL			

El precio de la oferta **[CONSIGNAR LA MONEDA DE LA CONVOCATORIA]** incluye todos los tributos, seguros, transporte, inspecciones, pruebas y, de ser el caso, los costos laborales conforme a la legislación vigente, así como cualquier otro concepto que pueda tener incidencia sobre el costo del servicio a contratar; excepto la de aquellos postores que gocen de alguna exoneración legal, no incluirán en el precio de su oferta los tributos respectivos.

[CONSIGNAR CIUDAD Y FECHA]

.....
Firma, Nombres y Apellidos del postor o Representante legal o común, según corresponda

Importante

- En caso que el postor reduzca su oferta, según lo previsto en el artículo 68 del Reglamento, debe presentar nuevamente este Anexo.
- El postor que goce de alguna exoneración legal, debe indicar que su oferta no incluye el tributo materia de la exoneración, debiendo incluir el siguiente texto:
"Mi oferta no incluye **[CONSIGNAR EL TRIBUTO MATERIA DE LA EXONERACIÓN]**".

Importante para la Entidad

- En caso de procedimientos según relación de ítems, consignar lo siguiente:
"El postor puede presentar el precio de su oferta en un solo documento o documentos independientes, en los ítems que se presente".
 - En caso de contrataciones que conlleven la ejecución de prestaciones accesorias, consignar lo siguiente:
"El postor debe detallar en el precio de su oferta, el monto correspondiente a la prestación principal y las prestaciones accesorias".
- Incluir o eliminar, según corresponda

Importante para la Entidad

En caso de la prestación de servicios bajo el sistema a suma alzada incluir el siguiente anexo:
Esta nota deberá ser eliminada una vez culminada la elaboración de las bases

ANEXO N° 6

PRECIO DE LA OFERTA

Señores

**[CONSIGNAR ÓRGANO ENCARGADO DE LAS CONTRATACIONES O COMITÉ DE SELECCIÓN,
SEGÚN CORRESPONDA]**

ADJUDICACIÓN SIMPLIFICADA N° [CONSIGNAR NOMENCLATURA DEL PROCEDIMIENTO]

Presente.-

Es grato dirigirme a usted, para hacer de su conocimiento que, de acuerdo con las bases, mi oferta es la siguiente:

CONCEPTO	PRECIO TOTAL
TOTAL	

El precio de la oferta [CONSIGNAR LA MONEDA DE LA CONVOCATORIA] incluye todos los tributos, seguros, transporte, inspecciones, pruebas y, de ser el caso, los costos laborales conforme a la legislación vigente, así como cualquier otro concepto que pueda tener incidencia sobre el costo del servicio a contratar; excepto la de aquellos postores que gocen de alguna exoneración legal, no incluirán en el precio de su oferta los tributos respectivos.

[CONSIGNAR CIUDAD Y FECHA]

.....
**Firma, Nombres y Apellidos del postor o
Representante legal o común, según corresponda**

Importante

- El postor debe consignar el precio total de la oferta, sin perjuicio que, de resultar favorecido con la buena pro, presente el detalle de precios unitarios para el perfeccionamiento del contrato.
- En caso que el postor reduzca su oferta, según lo previsto en el artículo 68 del Reglamento, debe presentar nuevamente este Anexo.
- El postor que goce de alguna exoneración legal, debe indicar que su oferta no incluye el tributo materia de la exoneración, debiendo incluir el siguiente texto:

Mi oferta no incluye [CONSIGNAR EL TRIBUTO MATERIA DE LA EXONERACIÓN].

Importante para la Entidad

- En caso de procedimientos según relación de ítems, consignar lo siguiente:
"El postor puede presentar el precio de su oferta en un solo documento o documentos independientes, en los ítems que se presente".
- En caso de contrataciones que conllevan la ejecución de prestaciones accesorias, consignar lo siguiente:
"El postor debe detallar en el precio de su oferta, el monto correspondiente a la prestación principal y las prestaciones accesorias".

Incluir o eliminar, según corresponda

Importante para la Entidad

En caso de la prestación de servicios bajo el esquema mixto de suma alzada y precios unitarios incluir el siguiente anexo:

Esta nota deberá ser eliminada una vez culminada la elaboración de las bases

ANEXO N° 6

PRECIO DE LA OFERTA

Señores

[CONSIGNAR ÓRGANO ENCARGADO DE LAS CONTRATACIONES O COMITÉ DE SELECCIÓN, SEGÚN CORRESPONDA]

ADJUDICACIÓN SIMPLIFICADA N° [CONSIGNAR NOMENCLATURA DEL PROCEDIMIENTO]
Presente.-

Es grato dirigirme a usted, para hacer de su conocimiento que, de acuerdo con las bases, mi oferta es la siguiente:

OFERTA A PRECIOS UNITARIOS DE LOS COMPONENTES SIGUIENTES:

CONCEPTO	CANTIDAD	PRECIO UNITARIO	COSTO
Monto del componente a precios unitarios			

OFERTA A SUMA ALZADA DE LOS COMPONENTES SIGUIENTES:

CONCEPTO	PRECIO TOTAL
Monto del componente a suma alzada	

Monto total de la oferta	
--------------------------	--

El precio de la oferta [CONSIGNAR LA MONEDA DE LA CONVOCATORIA] incluye todos los tributos, seguros, transporte, inspecciones, pruebas y, de ser el caso, los costos laborales conforme a la legislación vigente, así como cualquier otro concepto que pueda tener incidencia sobre el costo del servicio a contratar; excepto la de aquellos postores que gocen de alguna exoneración legal, no incluirán en el precio de su oferta los tributos respectivos.

[CONSIGNAR CIUDAD Y FECHA]

.....
Firma, Nombres y Apellidos del postor o
Representante legal o común, según corresponda

Importante

- El postor debe consignar en su oferta los precios unitarios de los componentes previstos para este sistema en el presente anexo y por un monto fijo integral de los componentes previstos a suma alzada.
- En caso que el postor reduzca su oferta, según lo previsto en el artículo 68 del Reglamento, debe presentar nuevamente este Anexo.
- El postor que goce de alguna exoneración legal, debe indicar que su oferta no incluye el tributo materia de la exoneración, debiendo incluir el siguiente texto:
Mi oferta no incluye [CONSIGNAR EL TRIBUTO MATERIA DE LA EXONERACIÓN]”.

Importante para la Entidad

- En caso de procedimientos según relación de ítems, consignar lo siguiente:
“El postor puede presentar el precio de su oferta en un solo documento o documentos independientes, en los ítems que se presente”.
- En caso de contrataciones que conllevan la ejecución de prestaciones accesorias, consignar lo siguiente:
“El postor debe detallar en el precio de su oferta, el monto correspondiente a la prestación principal y las prestaciones accesorias”.

Incluir las disposiciones, según corresponda. Una vez culminada la elaboración de las bases, las notas que no se incorporen deben ser eliminadas



Importante para la Entidad

*En caso de la prestación de servicios bajo el sistema en base a porcentajes incluir el siguiente anexo:
Esta nota deberá ser eliminada una vez culminada la elaboración de las bases*

ANEXO N° 6

PRECIO DE LA OFERTA

Señores

**[CONSIGNAR ÓRGANO ENCARGADO DE LAS CONTRATACIONES O COMITÉ DE SELECCIÓN,
SEGÚN CORRESPONDA]**
ADJUDICACIÓN SIMPLIFICADA N° [CONSIGNAR NOMENCLATURA DEL PROCEDIMIENTO]

Es grato dirigirme a usted, para hacer de su conocimiento que, de acuerdo con las bases, mi oferta es la siguiente:

CONCEPTO	OFERTA
Porcentaje ofertado ²⁸	%
Monto Total Ofertado	

El precio de la oferta [CONSIGNAR LA MONEDA DE LA CONVOCATORIA] incluye todos los tributos, seguros, transporte, inspecciones, pruebas y, de ser el caso, los costos laborales conforme a la legislación vigente, así como cualquier otro concepto que pueda tener incidencia sobre el costo del servicio a contratar; excepto la de aquellos postores que gocen de alguna exoneración legal, no incluirán en el precio de su oferta los tributos respectivos.

[CONSIGNAR CIUDAD Y FECHA]

.....
**Firma, Nombres y Apellidos del postor o
Representante legal o común, según corresponda**

Importante

- En caso que el postor reduzca su oferta, según lo previsto en el artículo 68 del Reglamento, debe presentar nuevamente este Anexo.
- El postor que goce de alguna exoneración legal, debe indicar que su oferta no incluye el tributo materia de la exoneración, debiendo incluir el siguiente texto:

"Mi oferta no incluye [CONSIGNAR EL TRIBUTO MATERIA DE LA EXONERACIÓN]".

Importante para la Entidad

- En caso de procedimientos según relación de ítems, consignar lo siguiente:
"El postor puede presentar el precio de su oferta en un solo documento o documentos independientes, en los ítems que se presente".
- En caso de contrataciones que conllevan la ejecución de prestaciones accesorias, consignar lo siguiente:
"El postor debe detallar en el precio de su oferta, el monto correspondiente a la prestación principal y las prestaciones accesorias".

Incluir las disposiciones, según corresponda. Una vez culminada la elaboración de las bases, las notas que no se incorporen deben ser eliminadas

²⁸ De conformidad con la Opinión N° 202-2016/DTN, corresponde al porcentaje del monto total a cobrar o recuperar.

Importante para la Entidad

En caso de la prestación de servicios bajo el sistema en base a honorario fijo y comisión de éxito incluir el siguiente anexo:
Esta nota deberá ser eliminada una vez culminada la elaboración de las bases

ANEXO N° 6

PRECIO DE LA OFERTA

Señores

[CONSIGNAR ÓRGANO ENCARGADO DE LAS CONTRATACIONES O COMITÉ DE SELECCIÓN, SEGÚN CORRESPONDA]

ADJUDICACIÓN SIMPLIFICADA N° [CONSIGNAR NOMENCLATURA DEL PROCEDIMIENTO]

Presente.-

Es grato dirigirme a usted, para hacer de su conocimiento que, de acuerdo con las bases, mi oferta es la siguiente:

CONCEPTO	MONTO
(A) Honorario Fijo	
(B) Comisión de éxito ²⁹	
Precio de la Oferta (A) + (B)	

El precio de la oferta [CONSIGNAR LA MONEDA DE LA CONVOCATORIA] incluye todos los tributos, seguros, transporte, inspecciones, pruebas y, de ser el caso, los costos laborales conforme a la legislación vigente, así como cualquier otro concepto que pueda tener incidencia sobre el costo del servicio a contratar; excepto la de aquellos postores que gocen de alguna exoneración legal, no incluirán en el precio de su oferta los tributos respectivos.

[CONSIGNAR CIUDAD Y FECHA]

.....
**Firma, Nombres y Apellidos del postor o
Representante legal o común, según corresponda**

Importante

- En caso que el postor reduzca su oferta, según lo previsto en el artículo 68 del Reglamento, debe presentar nuevamente este Anexo.
- El postor que goce de alguna exoneración legal, debe indicar que su oferta no incluye el tributo materia de la exoneración, debiendo incluir el siguiente texto:
"Mi oferta no incluye [CONSIGNAR EL TRIBUTO MATERIA DE LA EXONERACIÓN]".

Importante para la Entidad

- En caso de procedimientos según relación de ítems, consignar lo siguiente:
"El postor puede presentar el precio de su oferta en un solo documento o documentos independientes, en los ítems que se presente".
- En caso de contrataciones que conllevan la ejecución de prestaciones accesorias, consignar lo siguiente:
"El postor debe detallar en el precio de su oferta, el monto correspondiente a la prestación principal y las prestaciones accesorias".

Incluir las disposiciones, según corresponda. Una vez culminada la elaboración de las bases, las notas que no se incorporen deben ser eliminadas

²⁹ De conformidad con la Opinión N° 011-2017/DTN "El postor formula su oferta contemplando un monto fijo y un monto adicional como incentivo que debe pagársele en caso consiga el resultado esperado".

Importante para la Entidad

Si durante la fase de actos preparatorios, las Entidades advierten que es posible la participación de proveedores que gozan del beneficio de la exoneración del IGV prevista en la Ley N° 27037, Ley de Promoción de la Inversión en la Amazonía, incluir el siguiente anexo:
Esta nota deberá ser eliminada una vez culminada la elaboración de las bases

ANEXO N° 7
DECLARACIÓN JURADA DE CUMPLIMIENTO DE CONDICIONES PARA LA
APLICACIÓN DE LA EXONERACIÓN DEL IGV

Señores

[CONSIGNAR ÓRGANO ENCARGADO DE LAS CONTRATACIONES O COMITÉ DE SELECCIÓN,
SEGÚN CORRESPONDA]
ADJUDICACIÓN SIMPLIFICADA N° [CONSIGNAR NOMENCLATURA DEL PROCEDIMIENTO]
Presente.-

Mediante el presente el suscrito, postor y/o Representante Legal de [CONSIGNAR EN CASO DE SER PERSONA JURÍDICA], declaro bajo juramento que gozo del beneficio de la exoneración del IGV previsto en la Ley N° 27037, Ley de Promoción de la Inversión en la Amazonía, dado que cumplo con las condiciones siguientes:

- 1.- Que el domicilio fiscal de la empresa³⁰ se encuentra ubicada en la Amazonía y coincide con el lugar establecido como sede central (donde tiene su administración y lleva su contabilidad);
- 2.- Que la empresa se encuentra inscrita en las Oficinas Registrales de la Amazonía (exigible en caso de personas jurídicas);
- 3.- Que, al menos el setenta por ciento (70%) de los activos fijos de la empresa se encuentran en la Amazonía; y
- 4.- Que la empresa no presta servicios fuera de la Amazonía.

[CONSIGNAR CIUDAD Y FECHA]

.....
Firma, Nombres y Apellidos del postor o
Representante legal, según corresponda

Importante

Cuando se trate de consorcios, esta declaración jurada será presentada por cada uno de los integrantes del consorcio, salvo que se trate de consorcios con contabilidad independiente, en cuyo caso debe ser suscrita por el representante común, debiendo indicar su condición de consorcio con contabilidad independiente y el número de RUC del consorcio.

³⁰ En el artículo 1 del "Reglamento de las Disposiciones Tributarias contenidas en la Ley de Promoción de la Inversión en la Amazonía" se define como "empresa" a las "Personas naturales, sociedades conyugales, sucesiones indivisas y personas consideradas jurídicas por la Ley del Impuesto a la Renta, generadoras de rentas de tercera categoría, ubicadas en la Amazonía. Las sociedades conyugales son aquellas que ejerzan la opción prevista en el Artículo 16 de la Ley del Impuesto a la Renta."

[CONSIGNAR NOMBRE DE LA ENTIDAD]
[CONSIGNAR NOMENCLATURA DEL PROCEDIMIENTO]

ANEXO N° 8

EXPERIENCIA DEL POSTOR EN LA ESPECIALIDAD

Señores

[CONSIGNAR ÓRGANO ENCARGADO DE LAS CONTRATACIONES O COMITÉ DE SELECCIÓN, SEGÚN CORRESPONDA]
ADJUDICACIÓN SIMPLIFICADA N° [CONSIGNAR NOMENCLATURA DEL PROCEDIMIENTO]

Presente.-

Mediante el presente, el suscrito detalla la siguiente EXPERIENCIA EN LA ESPECIALIDAD:

N°	CLIENTE	OBJETO DEL CONTRATO	N° CONTRATO / O/S / COMPROBANTE DE PAGO	FECHA DEL CONTRATO O CP ³¹	FECHA DE LA CONFORMIDAD DE SER EL CASO ³²	EXPERIENCIA PROVENIENTE ³³ DE:	MONEDA	IMPORTE ³⁴	TIPO DE CAMBIO VENTA ³⁵	MONTO FACTURADO ACUMULADO ³⁶
1										
2										
3										
4										

³¹ Se refiere a la fecha de suscripción del contrato, de la emisión de la Orden de Servicios o de cancelación del comprobante de pago, según corresponda.

³² Únicamente, cuando la fecha del perfeccionamiento del contrato, sea previa a los ocho (8) años anteriores a la fecha de presentación de ofertas, caso en el cual el postor debe acreditar que la conformidad se emitió dentro de dicho período.

³³ Si el titular de la experiencia no es el postor, consignar si dicha experiencia corresponde a la matriz en caso que el postor sea sucursal, o fue transmitida por reorganización societaria, debiendo acompañar la documentación sustentatoria correspondiente. Al respecto, según la Opinión N° 216-2017/DTN "Considerando que la sociedad matriz y la sucursal constituyen la misma persona jurídica, la sucursal puede acreditar como suya la experiencia de su matriz". Del mismo modo, según lo previsto en la Opinión N° 010-2013/DTN, "... en una operación de reorganización societaria que comprende tanto una fusión como una escisión, la sociedad resultante podrá acreditar como suya la experiencia de la sociedad matriz, o de la sociedad que se extingue producto de la fusión; asimismo, si en virtud de la escisión se transfiere un bloque patrimonial consistente en una línea de negocio completa, la sociedad resultante podrá acreditar como suya la experiencia de la sociedad escindida, correspondiente a la línea de negocio transmitida. De esta manera, la sociedad resultante podrá emplear la experiencia transmitida, como consecuencia de la reorganización societaria antes descrita, en los futuros procesos de selección en los que participe".

³⁴ Se refiere al monto del contrato ejecutado incluido adicionales y reducciones, de ser el caso.

³⁵ El tipo de cambio venta debe corresponder al publicado por la SBS correspondiente a la fecha de suscripción del contrato, de la emisión de la Orden de Servicios o de cancelación del comprobante de pago, según corresponda.

³⁶ Consignar en la moneda establecida en las bases.

[CONSIGNAR NOMBRE DE LA ENTIDAD]
[CONSIGNAR NOMENCLATURA DEL PROCEDIMIENTO]

N°	CLIENTE	OBJETO DEL CONTRATO	N° CONTRATO / O/S / COMPROBANTE DE PAGO	FECHA DEL CONTRATO O CP ³¹	FECHA DE LA CONFORMIDAD DE SER EL CASO ³²	EXPERIENCIA PROVENIENTE ³³ DE:	MONEDA	IMPORTE ³⁴	TIPO DE CAMBIO VENTA ³⁵	MONTO FACTURADO ACUMULADO ³⁶
5										
6										
7										
8										
9										
10										
...										
20										
TOTAL										

[CONSIGNAR CIUDAD Y FECHA]





.....
Firma, Nombres y Apellidos del postor o
Representante legal o común, según corresponda

[CONSIGNAR NOMBRE DE LA ENTIDAD]

[CONSIGNAR NOMENCLATURA DEL PROCEDIMIENTO]

ANEXO N° 9

DECLARACIÓN JURADA (NUMERAL 49.4 DEL ARTÍCULO 49 DEL REGLAMENTO)

Señores

**[CONSIGNAR ÓRGANO ENCARGADO DE LAS CONTRATACIONES O COMITÉ DE SELECCIÓN,
SEGÚN CORRESPONDA]**

ADJUDICACIÓN SIMPLIFICADA N° [CONSIGNAR NOMENCLATURA DEL PROCEDIMIENTO]

Presente.-

Mediante el presente el suscrito, postor y/o Representante Legal de [CONSIGNAR EN CASO DE SER PERSONA JURÍDICA], declaro que la experiencia que acredito de la empresa [CONSIGNAR LA DENOMINACIÓN DE LA PERSONA JURÍDICA] como consecuencia de una reorganización societaria, no se encuentra en el supuesto establecido en el numeral 49.4 del artículo 49 del Reglamento.

[CONSIGNAR CIUDAD Y FECHA]

.....
**Firma, Nombres y Apellidos del postor o
Representante legal, según corresponda**

Importante

A efectos de cautelar la veracidad de esta declaración, el postor puede verificar la información de la Relación de Proveedores Sancionados por el Tribunal de Contrataciones del Estado con Sanción Vigente en <http://portal.osce.gob.pe/rmp/content/relación-de-proveedores-sancionados>. También le asiste dicha facultad al órgano encargado de las contrataciones o al órgano de la Entidad al que se le haya asignado la función de verificación de la oferta presentada por el postor ganador de la buena pro.



[CONSIGNAR NOMBRE DE LA ENTIDAD]
[CONSIGNAR NOMENCLATURA DEL PROCEDIMIENTO]

Importante para la Entidad

En el caso de contratación de servicios en general que se presten fuera de la provincia de Lima y Callao cuyo valor estimado no supere los doscientos mil Soles (S/ 200,000.00) o el procedimiento de selección según relación de ítem no supere dicho monto, se debe considerar el siguiente anexo:

Esta nota deberá ser eliminada una vez culminada la elaboración de las bases.

ANEXO N° 10

SOLICITUD DE BONIFICACIÓN DEL DIEZ POR CIENTO (10%) POR SERVICIOS PRESTADOS FUERA DE LA PROVINCIA DE LIMA Y CALLAO (DE SER EL CASO, SOLO PRESENTAR ESTA SOLICITUD EN EL ÍTEM [CONSIGNAR EL N° DEL ÍTEM O ÍTEMS CUYO VALOR ESTIMADO NO SUPERA LOS DOSCIENTOS MIL SOLES (S/ 200,000.00)])

Señores

[CONSIGNAR ÓRGANO ENCARGADO DE LAS CONTRATACIONES O COMITÉ DE SELECCIÓN, SEGÚN CORRESPONDA]
ADJUDICACIÓN SIMPLIFICADA N° [CONSIGNAR NOMENCLATURA DEL PROCEDIMIENTO]
Presente.-

Mediante el presente el suscrito, postor y/o Representante Legal de [CONSIGNAR EN CASO DE SER PERSONA JURÍDICA], solicito la asignación de la bonificación del diez por ciento (10%) sobre el puntaje total en [CONSIGNAR EL ÍTEM O ÍTEMS, SEGÚN CORRESPONDA, EN LOS QUE SE SOLICITA LA BONIFICACIÓN] debido a que el domicilio de mi representada se encuentra ubicado en la provincia o provincia colindante donde se ejecuta la prestación.

[CONSIGNAR CIUDAD Y FECHA]

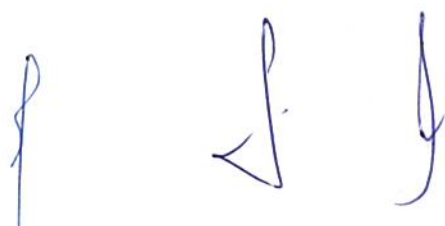
.....
Firma, Nombres y Apellidos del postor o Representante legal, según corresponda

Importante

- Para asignar la bonificación, el órgano encargado de las contrataciones o comité de selección, según corresponda, verifica el domicilio consignado por el postor en el Registro Nacional de Proveedores (RNP).
- Para que el postor pueda acceder a la bonificación, debe cumplir con las condiciones establecidas en el literal f) del artículo 50 del Reglamento.

[CONSIGNAR NOMBRE DE LA ENTIDAD]

[CONSIGNAR NOMENCLATURA DEL PROCEDIMIENTO]

Importante

Cuando se trate de consorcios, la declaración jurada es la siguiente:

ANEXO N° 10

**SOLICITUD DE BONIFICACIÓN DEL DIEZ POR CIENTO (10%) POR SERVICIOS PRESTADOS FUERA DE LA PROVINCIA DE LIMA Y CALLAO
(DE SER EL CASO, SOLO PRESENTAR ESTA SOLICITUD EN EL ÍTEM [CONSIGNAR EL N° DEL ÍTEM O ÍTEMS CUYO VALOR ESTIMADO NO SUPERA LOS DOSCIENTOS MIL SOLES (S/ 200,000.00)])**

Señores

[CONSIGNAR ÓRGANO ENCARGADO DE LAS CONTRATACIONES O COMITÉ DE SELECCIÓN, SEGÚN CORRESPONDA]

ADJUDICACIÓN SIMPLIFICADA N° [CONSIGNAR NOMENCLATURA DEL PROCEDIMIENTO]
Presente.-

Mediante el presente el que se suscribe, [.....], representante común del consorcio [CONSIGNAR EL NOMBRE DEL CONSORCIO], solicito la asignación de la bonificación del diez por ciento (10%) sobre el puntaje total en [CONSIGNAR EL ÍTEM O ÍTEMS, SEGÚN CORRESPONDA, EN LOS QUE SE SOLICITA LA BONIFICACIÓN] debido a que los domicilios de todos los integrantes del consorcio se encuentran ubicados en la provincia o provincias colindantes donde se ejecuta la prestación.

[CONSIGNAR CIUDAD Y FECHA]

.....
**Firma, Nombres y Apellidos del representante
común del consorcio**

Importante

- Para asignar la bonificación, el órgano encargado de las contrataciones o comité de selección, según corresponda, verifica el domicilio consignado de los integrantes del consorcio, en el Registro Nacional de Proveedores (RNP).
- Para que un consorcio pueda acceder a la bonificación, cada uno de sus integrantes debe cumplir con las condiciones establecidas en el literal f) del artículo 50 del Reglamento.

[CONSIGNAR NOMBRE DE LA ENTIDAD]
[CONSIGNAR NOMENCLATURA DEL PROCEDIMIENTO]

ANEXO N° 11

SOLICITUD DE BONIFICACIÓN DEL CINCO POR CIENTO (5%) POR TENER LA CONDICIÓN DE MICRO Y PEQUEÑA EMPRESA

Señores

[CONSIGNAR ÓRGANO ENCARGADO DE LAS CONTRATACIONES O COMITÉ DE SELECCIÓN, SEGÚN CORRESPONDA]

ADJUDICACIÓN SIMPLIFICADA N° [CONSIGNAR NOMENCLATURA DEL PROCEDIMIENTO]

Presente.-

Mediante el presente el suscrito, postor y/o Representante legal de [CONSIGNAR EN CASO DE SER PERSONA JURÍDICA], solicito la asignación de la bonificación del cinco por ciento (5%) sobre el puntaje total obtenido, debido a que mi representada cuenta con la condición de micro y pequeña empresa.

[CONSIGNAR CIUDAD Y FECHA]

.....
**Firma, Nombres y Apellidos del postor o
Representante legal o común, según corresponda**

Importante

- Para asignar la bonificación, el órgano encargado de las contrataciones o comité de selección, según corresponda, verifica la página web del Ministerio de Trabajo y Promoción del Empleo en la sección consulta de empresas acreditadas en el REMYPE en el link <http://www2.trabajo.gob.pe/servicios-en-linea-2-2/>.
- Para que un consorcio pueda acceder a la bonificación, cada uno de sus integrantes debe cumplir con la condición de micro y pequeña empresa.



[CONSIGNAR NOMBRE DE LA ENTIDAD]

[CONSIGNAR NOMENCLATURA DEL PROCEDIMIENTO]

ANEXO N° 12

AUTORIZACIÓN DE NOTIFICACIÓN DE LA DECISIÓN DE LA ENTIDAD SOBRE LA SOLICITUD DE AMPLIACIÓN DE PLAZO MEDIANTE MEDIOS ELECTRÓNICOS DE COMUNICACIÓN

(DOCUMENTO A PRESENTAR EN EL PERFECCIONAMIENTO DEL CONTRATO)

Señores

[CONSIGNAR ÓRGANO ENCARGADO DE LAS CONTRATACIONES O COMITÉ DE SELECCIÓN, SEGÚN CORRESPONDA]

ADJUDICACIÓN SIMPLIFICADA N° [CONSIGNAR NOMENCLATURA DEL PROCEDIMIENTO]

Presente.-

El que se suscribe, [...], postor adjudicado y/o Representante Legal de [CONSIGNAR EN CASO DE SER PERSONA JURÍDICA], identificado con [CONSIGNAR TIPO DE DOCUMENTO DE IDENTIDAD] N° [CONSIGNAR NÚMERO DE DOCUMENTO DE IDENTIDAD], autorizo que durante la ejecución del contrato se me notifique al correo electrónico [INDICAR EL CORREO ELECTRÓNICO] lo siguiente:

- ✓ Notificación de la decisión de la Entidad respecto a la solicitud de ampliación de plazo.

[CONSIGNAR CIUDAD Y FECHA]

.....
Firma, Nombres y Apellidos del postor o
Representante legal o común, según corresponda

Importante

La notificación de la decisión de la Entidad respecto a la solicitud de ampliación de plazo se efectúa por medios electrónicos de comunicación, siempre que se cuente con la autorización correspondiente y sea posible obtener un acuse de recibo a través del mecanismo utilizado.



