

BASES ESTÁNDAR DE ADJUDICACIÓN SIMPLIFICADA PARA LA CONTRATACIÓN DE SERVICIOS EN GENERAL

Aprobado mediante Directiva N°001-2019-OSCE/CD



SUB DIRECCIÓN DE NORMATIVIDAD – DIRECCIÓN TÉCNICO NORMATIVA
ORGANISMO SUPERVISOR DE LAS CONTRATACIONES DEL ESTADO - OSCE

SIMBOLOGÍA UTILIZADA:

Nº	Símbolo	Descripción
1	[ABC] / [.....]	La información solicitada dentro de los corchetes sombreados debe ser completada por la Entidad durante la elaboración de las bases.
2	[ABC] / [.....]	Es una indicación, o información que deberá ser completada por la Entidad con posterioridad al otorgamiento de la buena pro para el caso específico de la elaboración de la PROFORMA DEL CONTRATO; o por los proveedores, en el caso de los ANEXOS de la oferta.
3	<div>Importante</div> <ul style="list-style-type: none"> • Abc 	Se refiere a consideraciones importantes a tener en cuenta por el órgano encargado de las contrataciones o comité de selección, según corresponda y por los proveedores.
4	<div>Advertencia</div> <ul style="list-style-type: none"> • Abc 	Se refiere a advertencias a tener en cuenta por el órgano encargado de las contrataciones o comité de selección, según corresponda y por los proveedores.
5	<div>Importante para la Entidad</div> <ul style="list-style-type: none"> • Xyz 	Se refiere a consideraciones importantes a tener en cuenta por el órgano encargado de las contrataciones o comité de selección, según corresponda y deben ser eliminadas una vez culminada la elaboración de las bases.

CARACTERÍSTICAS DEL DOCUMENTO:

Las bases estándar deben ser elaboradas en formato WORD, y deben tener las siguientes características:

Nº	Características	Parámetros
1	Márgenes	Superior : 2.5 cm Inferior: 2.5 cm Izquierda: 2.5 cm Derecha: 2.5 cm
2	Fuente	Arial
3	Estilo de Fuente	Normal: Para el contenido en general Cursiva: Para el encabezado y pie de página Para las Consideraciones importantes (Ítem 3 del cuadro anterior)
4	Color de Fuente	Automático: Para el contenido en general Azul : Para las Consideraciones importantes (Ítem 3 del cuadro anterior)
5	Tamaño de Letra	16 : Para las dos primeras hojas de las Secciones General y Específica 11 : Para el nombre de los Capítulos. 10 : Para el cuerpo del documento en general 9 : Para el encabezado y pie de página Para el contenido de los cuadros, pudiendo variar, según la necesidad 8 : Para las Notas al pie
6	Alineación	Justificada: Para el contenido en general y notas al pie. Centrada : Para la primera página, los títulos de las Secciones y nombres de los Capítulos)
7	Interlineado	Sencillo
8	Espaciado	Anterior : 0 Posterior : 0
9	Subrayado	Para los nombres de las Secciones y para resaltar o hacer hincapié en algún concepto

INSTRUCCIONES DE USO:

- Una vez registrada la información solicitada dentro de los corchetes sombreados en gris, el texto deberá quedar en letra tamaño 10, con estilo normal, sin formato de negrita y sin sombrear.
- La nota **IMPORTANTE** no puede ser modificada ni eliminada en la Sección General. En el caso de la Sección Específica debe seguirse la instrucción que se indica en dicha nota.

Elaboradas en enero de 2019

Modificadas en marzo, junio y diciembre de 2019, julio 2020, julio y diciembre 2021, junio y octubre de 2022

**BASES ESTÁNDAR DE ADJUDICACIÓN SIMPLIFICADA
PARA LA CONTRATACIÓN DE SERVICIOS EN GENERAL**

**ADJUDICACIÓN SIMPLIFICADA N° 20-2023-MPS/CSP
PRIMERA CONVOCATORIA**

**CONTRATACIÓN DE SERVICIO DE MANTENIMIENTO EN
EL BOULEVAR DE LA CALLE ATAHUALPA EN LA
LOCALIDAD SECHURA, DISTRITO DE SECHURA,
PROVINCIA DE SECHURA, DEPARTAMENTO PIURA**

DEBER DE COLABORACIÓN

La Entidad y todo proveedor que se someta a las presentes Bases, sea como participante, postor y/o contratista, deben conducir su actuación conforme a los principios previstos en la Ley de Contrataciones del Estado.

En este contexto, se encuentran obligados a prestar su colaboración al OSCE y a la Secretaría Técnica de la Comisión de Defensa de la Libre Competencia del INDECOPI, en todo momento según corresponda a sus competencias, a fin de comunicar presuntos casos de fraude, colusión y corrupción por parte de los funcionarios y servidores de la Entidad, así como los proveedores y demás actores que participan en el proceso de contratación.

De igual forma, deben poner en conocimiento del OSCE y a la Secretaría Técnica de la Comisión de Defensa de la Libre Competencia del INDECOPI los indicios de conductas anticompetitivas que se presenten durante el proceso de contratación, en los términos del Decreto Legislativo N° 1034, "Ley de Represión de Conductas Anticompetitivas", o norma que la sustituya, así como las demás normas de la materia.

La Entidad y todo proveedor que se someta a las presentes Bases, sea como participante, postor y/o contratista del proceso de contratación deben permitir al OSCE o a la Secretaría Técnica de la Comisión de Defensa de la Libre Competencia del INDECOPI el acceso a la información referida a las contrataciones del Estado que sea requerida, prestar testimonio o absolución de posiciones que se requieran, entre otras formas de colaboración.

SECCIÓN GENERAL

DISPOSICIONES COMUNES DEL PROCEDIMIENTO DE SELECCIÓN

(ESTA SECCIÓN NO DEBE SER MODIFICADA EN NINGÚN EXTREMO, BAJO SANCIÓN DE NULIDAD)

CAPÍTULO I ETAPAS DEL PROCEDIMIENTO DE SELECCIÓN

1.1. REFERENCIAS

Cuando en el presente documento se mencione la palabra Ley, se entiende que se está haciendo referencia a la Ley N° 30225, Ley de Contrataciones del Estado, y cuando se mencione la palabra Reglamento, se entiende que se está haciendo referencia al Reglamento de la Ley de Contrataciones del Estado aprobado por Decreto Supremo N° 344-2018-EF.

Las referidas normas incluyen sus respectivas modificaciones, de ser el caso.

1.2. CONVOCATORIA

Se realiza a través de su publicación en el SEACE de conformidad con lo señalado en el artículo 54 del Reglamento, en la fecha señalada en el calendario del procedimiento de selección, debiendo adjuntar las bases y resumen ejecutivo.

1.3. REGISTRO DE PARTICIPANTES

El registro de participantes se realiza conforme al artículo 55 del Reglamento. En el caso de un consorcio, basta que se registre uno (1) de sus integrantes.

Importante

- Para registrarse como participante en un procedimiento de selección convocado por las Entidades del Estado Peruano, es necesario que los proveedores cuenten con inscripción vigente y estar habilitados ante el Registro Nacional de Proveedores (RNP) que administra el Organismo Supervisor de las Contrataciones del Estado (OSCE). Para obtener mayor información, se puede ingresar a la siguiente dirección electrónica: www.mp.gob.pe.
- Los proveedores que deseen registrar su participación deben ingresar al SEACE utilizando su Certificado SEACE (usuario y contraseña). Asimismo, deben observar las instrucciones señaladas en el documento de orientación "Guía para el registro de participantes electrónico" publicado en <https://www2.seace.gob.pe/>.
- En caso los proveedores no cuenten con inscripción vigente en el RNP y/o se encuentren inhabilitados o suspendidos para ser participantes, postores y/o contratistas, el SEACE restringirá su registro, quedando a potestad de estos intentar nuevamente registrar su participación en el procedimiento de selección en cualquier otro momento, dentro del plazo establecido para dicha etapa, siempre que haya obtenido la vigencia de su inscripción o quedado sin efecto la sanción que le impuso el Tribunal de Contrataciones del Estado.

1.4. FORMULACIÓN DE CONSULTAS Y OBSERVACIONES A LAS BASES

La formulación de consultas y observaciones a las bases se efectúa de conformidad con lo establecido en los numerales 72.1 y 72.2 del artículo 72 del Reglamento, así como el literal a) del artículo 89 del Reglamento.

Importante

No pueden formularse consultas ni observaciones respecto del contenido de una ficha de homologación aprobada. Las consultas y observaciones que se formulen sobre el particular, se tienen como no presentadas.

1.5. ABSOLUCIÓN DE CONSULTAS, OBSERVACIONES E INTEGRACIÓN DE BASES

La absolución de consultas, observaciones e integración de las bases se realizan conforme a las disposiciones previstas en el numeral 72.4 del artículo 72 del Reglamento y el literal a) del artículo 89 del Reglamento.

Importante

- No se absolverán consultas y observaciones a las bases que se presenten en forma física.
- Cuando exista divergencia entre lo indicado en el pliego de absolución de consultas y observaciones y la integración de bases, prevalece lo absuelto en el referido pliego; sin perjuicio, del deslinde de responsabilidades correspondiente.

1.6. FORMA DE PRESENTACIÓN DE OFERTAS

Las ofertas se presentan conforme lo establecido en el artículo 59 y en el artículo 90 del Reglamento.

Las declaraciones juradas, formatos o formularios previstos en las bases que conforman la oferta deben estar debidamente firmados por el postor (firma manuscrita o digital, según la Ley N° 27269, Ley de Firmas y Certificados Digitales¹). Los demás documentos deben ser visados por el postor. En el caso de persona jurídica, por su representante legal, apoderado o mandatario designado para dicho fin y, en el caso de persona natural, por este o su apoderado. No se acepta el pegado de la imagen de una firma o visto. Las ofertas se presentan foliadas.

Importante

- Los formularios electrónicos que se encuentran en el SEACE y que los proveedores deben llenar para presentar sus ofertas, tienen carácter de declaración jurada.
- En caso la información contenida en los documentos escaneados que conforman la oferta no coincida con lo declarado a través del SEACE, prevalece la información declarada en los documentos escaneados.
- No se tomarán en cuenta las ofertas que se presenten en físico a la Entidad.

1.7. PRESENTACIÓN Y APERTURA DE OFERTAS

El participante presentará su oferta de manera electrónica a través del SEACE, desde las 00:01 horas hasta las 23:59 horas del día establecido para el efecto en el cronograma del procedimiento; adjuntando el archivo digitalizado que contenga los documentos que conforman la oferta de acuerdo a lo requerido en las bases.

El participante debe verificar antes de su envío, bajo su responsabilidad, que el archivo pueda ser descargado y su contenido sea legible.

Importante

Los integrantes de un consorcio no pueden presentar ofertas individuales ni conformar más de un consorcio en un procedimiento de selección, o en un determinado ítem cuando se trate de procedimientos de selección según relación de ítems.

¹ Para mayor información sobre la normativa de firmas y certificados digitales ingresar a: <https://www.indecopi.gob.pe/web/firmas-digitales/firmar-y-certificados-digitales>

En la apertura electrónica de la oferta, el órgano encargado de las contrataciones o el comité de selección, según corresponda, verifica la presentación de lo exigido en la sección específica de las bases de conformidad con el numeral 73.2 del artículo 73 del Reglamento y determina si las ofertas responden a las características y/o requisitos y condiciones de los Términos de Referencia, detallados en la sección específica de las bases. De no cumplir con lo requerido, la oferta se considera no admitida.

1.8. EVALUACIÓN DE LAS OFERTAS

La evaluación de las ofertas se realiza conforme a lo establecido en el numeral 74.1 y el literal a) del numeral 74.2 del artículo 74 del Reglamento.

En el supuesto de que dos (2) o más ofertas empaten, la determinación del orden de prelación de las ofertas empatadas se efectúa siguiendo estrictamente el orden establecido en el numeral 91.1 del artículo 91 del Reglamento.

El desempate mediante sorteo se realiza de manera electrónica a través del SEACE.

Importante

En el caso de contratación de servicios en general que se presten fuera de la provincia de Lima y Callao, cuyo valor estimado no supere los doscientos mil Soles (S/ 200,000.00), a solicitud del postor se asigna una bonificación equivalente al diez por ciento (10%) sobre el puntaje total obtenido por los postores con domicilio en la provincia donde prestará el servicio, o en las provincias colindantes, sean o no pertenecientes al mismo departamento o región. El domicilio es el consignado en la constancia de inscripción ante el RNP². Lo mismo aplica en el caso de procedimientos de selección por relación de ítems, cuando algún ítem no supera el monto señalado anteriormente.

1.9. CALIFICACIÓN DE OFERTAS

La calificación de las ofertas se realiza conforme a lo establecido en los numerales 75.1 y 75.2 del artículo 75 del Reglamento.

1.10. SUBSANACIÓN DE LAS OFERTAS

La subsanación de las ofertas se sujeta a lo establecido en el artículo 60 del Reglamento. El plazo que se otorgue para la subsanación no puede ser inferior a un (1) día hábil

La solicitud de subsanación se realiza de manera electrónica a través del SEACE y será remitida al correo electrónico consignado por el postor al momento de realizar su inscripción en el RNP, siendo su responsabilidad el permanente seguimiento de las notificaciones a dicho correo. La notificación de la solicitud se entiende efectuada el día de su envío al correo electrónico.

La presentación de las subsanaciones se realiza a través del SEACE. No se tomará en cuenta la subsanación que se presente en físico a la Entidad.

1.11. RECHAZO DE LAS OFERTAS

Previo al otorgamiento de la buena pro, el órgano encargado de las contrataciones o el comité de selección, según corresponda, revisa las ofertas económicas que cumplen los requisitos de calificación, de conformidad con lo establecido para el rechazo de ofertas, previsto en el artículo 68 del Reglamento, de ser el caso.

² La constancia de inscripción electrónica se visualizará en el portal web del Registro Nacional de Proveedores: www.mpgob.pe

De rechazarse alguna de las ofertas calificadas, el órgano encargado de las contrataciones o el comité de selección, según corresponda, revisa el cumplimiento de los requisitos de calificación de los postores que siguen en el orden de prelación, en caso las hubiere.

1.12. OTORGAMIENTO DE LA BUENA PRO

Definida la oferta ganadora, el órgano encargado de las contrataciones o el comité de selección, según corresponda, otorga la buena pro mediante su publicación en el SEACE, incluyendo el cuadro comparativo y las actas debidamente motivadas de los resultados de la admisión, no admisión, evaluación, calificación, descalificación, rechazo y el otorgamiento de la buena pro.

1.13. CONSENTIMIENTO DE LA BUENA PRO

Cuando se hayan presentado dos (2) o más ofertas, el consentimiento de la buena pro se produce a los cinco (5) días hábiles siguientes de la notificación de su otorgamiento, sin que los postores hayan ejercido el derecho de interponer el recurso de apelación.

En caso que se haya presentado una sola oferta, el consentimiento de la buena pro se produce el mismo día de la notificación de su otorgamiento.

El consentimiento del otorgamiento de la buena pro se publica en el SEACE al día hábil siguiente de producido.

Importante

Una vez consentido el otorgamiento de la buena pro, el órgano encargado de las contrataciones o el órgano de la Entidad al que se haya asignado tal función realiza la verificación de la oferta presentada por el postor ganador de la buena pro conforme lo establecido en el numeral 64.6 del artículo 64 del Reglamento.

CAPÍTULO II

SOLUCIÓN DE CONTROVERSIAS DURANTE EL PROCEDIMIENTO DE SELECCIÓN

2.1. RECURSO DE APELACIÓN

A través del recurso de apelación se pueden impugnar los actos dictados durante el desarrollo del procedimiento de selección hasta antes del perfeccionamiento del contrato.

El recurso de apelación se presenta ante la Entidad convocante, y es conocido y resuelto por su Titular, cuando el valor estimado sea igual o menor a cincuenta (50) UIT. Cuando el valor estimado sea mayor a dicho monto, el recurso de apelación se presenta ante y es resuelto por el Tribunal de Contrataciones del Estado.

En los procedimientos de selección según relación de ítems, el valor estimado total del procedimiento determina ante quién se presenta el recurso de apelación.

Los actos que declaren la nulidad de oficio, la cancelación del procedimiento de selección y otros actos emitidos por el Titular de la Entidad que afecten la continuidad de este, se impugnan ante el Tribunal de Contrataciones del Estado.

Importante

- Una vez otorgada la buena pro, el órgano encargado de las contrataciones o el comité de selección, según corresponda, está en la obligación de permitir el acceso de los participantes y postores al expediente de contratación, salvo la información calificada como secreta, confidencial o reservada por la normativa de la materia, a más tardar dentro del día siguiente de haberse solicitado por escrito.

Luego de otorgada la buena pro no se da a conocer las ofertas cuyos requisitos de calificación no fueron analizados y revisados por el órgano encargado de las contrataciones o el comité de selección, según corresponda.

- A efectos de recoger la información de su interés, los postores pueden valerse de distintos medios, tales como: (i) la lectura y/o toma de apuntes, (ii) la captura y almacenamiento de imágenes, e incluso (iii) pueden solicitar copia de la documentación obrante en el expediente, siendo que, en este último caso, la Entidad deberá entregar dicha documentación en el menor tiempo posible, previo pago por tal concepto.
- El recurso de apelación se presenta ante la Mesa de Partes del Tribunal o ante las oficinas desconcentradas del OSCE, o en la Unidad de Trámite Documentario de la Entidad, según corresponda.

2.2. PLAZOS DE INTERPOSICIÓN DEL RECURSO DE APELACIÓN

La apelación contra el otorgamiento de la buena pro o contra los actos dictados con anterioridad a ella se interpone dentro de los cinco (5) días hábiles siguientes de haberse notificado el otorgamiento de la buena pro.

La apelación contra los actos dictados con posterioridad al otorgamiento de la buena pro, contra la declaración de nulidad, cancelación y declaratoria de desierto del procedimiento, se interpone dentro de los cinco (5) días hábiles siguientes de haberse tomado conocimiento del acto que se desea impugnar.

CAPÍTULO III DEL CONTRATO

3.1. PERFECCIONAMIENTO DEL CONTRATO

Los plazos y el procedimiento para perfeccionar el contrato se realiza conforme a lo indicado en el artículo 141 del Reglamento.

El contrato se perfecciona con la suscripción del documento que lo contiene, salvo en los contratos cuyo monto del valor estimado no supere los doscientos mil Soles (S/ 200,000.00), en los que se puede perfeccionar con la recepción de la orden de servicios, conforme a lo previsto en la sección específica de las bases.

En el caso de procedimientos de selección por relación de ítems, se puede perfeccionar el contrato con la suscripción del documento o con la recepción de una orden de servicios, cuando el valor estimado del ítem corresponda al parámetro establecido en el párrafo anterior.

Importante

El órgano encargado de las contrataciones o el comité de selección, según corresponda, debe consignar en la sección específica de las bases la forma en que se perfeccionará el contrato, sea con la suscripción del contrato o la recepción de la orden de servicios. En caso la Entidad perfeccione el contrato con la recepción de la orden de servicios no debe incluir la proforma del contrato establecida en el Capítulo V de la sección específica de las bases.

Para perfeccionar el contrato, el postor ganador de la buena pro debe presentar los documentos señalados en el artículo 139 del Reglamento y los previstos en la sección específica de las bases.

3.2. GARANTÍAS

Las garantías que deben otorgar los postores y/o contratistas, según corresponda, son las de fiel cumplimiento del contrato y por los adelantos.

3.2.1. GARANTÍA DE FIEL CUMPLIMIENTO

Como requisito indispensable para perfeccionar el contrato, el postor ganador debe entregar a la Entidad la garantía de fiel cumplimiento del mismo por una suma equivalente al diez por ciento (10%) del monto del contrato original. Esta se mantiene vigente hasta la conformidad de la recepción de la prestación a cargo del contratista.

3.2.2. GARANTÍA DE FIEL CUMPLIMIENTO POR PRESTACIONES ACCESORIAS

En las contrataciones que conllevan la ejecución de prestaciones accesorias, tales como mantenimiento, reparación o actividades afines, se otorga una garantía adicional por una suma equivalente al diez por ciento (10%) del monto del contrato de la prestación accesoria, la misma que debe ser renovada periódicamente hasta el cumplimiento total de las obligaciones garantizadas.

Importante

- *En los contratos cuyos montos sean iguales o menores a doscientos mil Soles (S/ 200,000.00), no corresponde presentar garantía de fiel cumplimiento de contrato ni garantía de fiel cumplimiento por prestaciones accesorias. Dicha excepción también aplica a los contratos derivados de procedimientos de selección por relación de ítems, cuando el monto del ítem adjudicado o la sumatoria de los montos de los ítems adjudicados no superen el monto señalado anteriormente, conforme a lo dispuesto en el literal a) del artículo 152 del Reglamento.*
- *En los contratos periódicos de prestación de servicios en general que celebren las Entidades con las micro y pequeñas empresas, estas últimas pueden otorgar como garantía de fiel cumplimiento el diez por ciento (10%) del monto del contrato, porcentaje que es retenido por la Entidad durante la primera mitad del número total de pagos a realizarse, de forma prorrateada en cada pago, con cargo a ser devuelto a la finalización del mismo, conforme lo establecen los numerales 149.4 y 149.5 del artículo 149 del Reglamento y el numeral 151.2 del artículo 151 del Reglamento.*

3.2.3. GARANTÍA POR ADELANTO

En caso se haya previsto en la sección específica de las bases la entrega de adelantos, el contratista debe presentar una garantía emitida por idéntico monto conforme a lo estipulado en el artículo 153 del Reglamento.

3.3. REQUISITOS DE LAS GARANTÍAS

Las garantías que se presenten deben ser incondicionales, solidarias, irrevocables y de realización automática en el país, al solo requerimiento de la Entidad. Asimismo, deben ser emitidas por empresas que se encuentren bajo la supervisión directa de la Superintendencia de Banca, Seguros y Administradoras Privadas de Fondos de Pensiones y que cuenten con clasificación de riesgo B o superior. Asimismo, deben estar autorizadas para emitir garantías; o estar consideradas en la última lista de bancos extranjeros de primera categoría que periódicamente publica el Banco Central de Reserva del Perú.

Importante

Corresponde a la Entidad verificar que las garantías presentadas por el postor ganador de la buena pro y/o contratista cumplan con los requisitos y condiciones necesarios para su aceptación y eventual ejecución, sin perjuicio de la determinación de las responsabilidades funcionales que correspondan.

Advertencia

Los funcionarios de las Entidades no deben aceptar garantías emitidas bajo condiciones distintas a las establecidas en el presente numeral, debiendo tener en cuenta lo siguiente:

- 1. La clasificadora de riesgo que asigna la clasificación a la empresa que emite la garantía debe encontrarse listada en el portal web de la SBS (<http://www.sbs.gob.pe/sistema-financiero/clasificadoras-de-riesgo>).*
- 2. Se debe identificar en la página web de la clasificadora de riesgo respectiva, cuál es la clasificación vigente de la empresa que emite la garantía, considerando la vigencia a la fecha de emisión de la garantía.*
- 3. Para fines de lo establecido en el artículo 148 del Reglamento, la clasificación de riesgo B, incluye las clasificaciones B+ y B.*
- 4. Si la empresa que otorga la garantía cuenta con más de una clasificación de riesgo emitida por distintas empresas listadas en el portal web de la SBS, bastará que en una de ellas cumpla con la clasificación mínima establecida en el Reglamento.*

En caso exista alguna duda sobre la clasificación de riesgo asignada a la empresa emisora de la garantía, se deberá consultar a la clasificadora de riesgos respectiva.

De otro lado, además de cumplir con el requisito referido a la clasificación de riesgo, a efectos de verificar si la empresa emisora se encuentra autorizada por la SBS para emitir garantías, debe revisarse el portal web de dicha Entidad (<http://www.sbs.gob.pe/sistema-financiero/relacion-de-empresas-que-se-encuentran-autorizadas-a-emitar-cartas-fianza>).

Los funcionarios competentes deben verificar la autenticidad de la garantía a través de los mecanismos establecidos (consulta web, teléfono u otros) por la empresa emisora.

3.4. EJECUCIÓN DE GARANTÍAS

La Entidad puede solicitar la ejecución de las garantías conforme a los supuestos contemplados en el artículo 155 del Reglamento.

3.5. ADELANTOS

La Entidad puede entregar adelantos directos al contratista, los que en ningún caso exceden en conjunto del treinta por ciento (30%) del monto del contrato original, siempre que ello haya sido previsto en la sección específica de las bases.

3.6. PENALIDADES

3.6.1. PENALIDAD POR MORA EN LA EJECUCIÓN DE LA PRESTACIÓN

En caso de retraso injustificado del contratista en la ejecución de las prestaciones objeto del contrato, la Entidad le aplica automáticamente una penalidad por mora por cada día de atraso, de conformidad con el artículo 162 del Reglamento.

3.6.2. OTRAS PENALIDADES

La Entidad puede establecer penalidades distintas a la mencionada en el numeral precedente, según lo previsto en el artículo 163 del Reglamento y lo indicado en la sección específica de las bases.

Estos dos tipos de penalidades se calculan en forma independiente y pueden alcanzar cada una un monto máximo equivalente al diez por ciento (10%) del monto del contrato vigente, o de ser el caso, del ítem que debió ejecutarse.

3.7. INCUMPLIMIENTO DEL CONTRATO

Las causales para la resolución del contrato, serán aplicadas de conformidad con el artículo 36 de la Ley y 164 del Reglamento.

3.8. PAGOS

El pago se realiza después de ejecutada la respectiva prestación, pudiendo contemplarse pagos a cuenta, según la forma establecida en la sección específica de las bases o en el contrato.

La Entidad paga las contraprestaciones pactadas a favor del contratista dentro de los diez (10) días calendario siguientes de otorgada la conformidad de los servicios, siempre que se verifiquen las condiciones establecidas en el contrato para ello, bajo responsabilidad del funcionario competente.

La conformidad se emite en un plazo máximo de siete (7) días de producida la recepción salvo que se requiera efectuar pruebas que permitan verificar el cumplimiento de la obligación, en cuyo caso la conformidad se emite en un plazo máximo de quince (15) días, bajo responsabilidad del funcionario que debe emitir la conformidad.

En el caso que se haya suscrito contrato con un consorcio, el pago se realizará de acuerdo a lo que se indique en el contrato de consorcio.

Advertencia

En caso de retraso en los pagos a cuenta o pago final por parte de la Entidad, salvo que se deba a caso fortuito o fuerza mayor, esta reconoce al contratista los intereses legales correspondientes, de conformidad con el artículo 39 de la Ley y 171 del Reglamento, debiendo repetir contra los responsables de la demora injustificada.

3.9. DISPOSICIONES FINALES

Todos los demás aspectos del presente procedimiento no contemplados en las bases se regirán supletoriamente por la Ley y su Reglamento, así como por las disposiciones legales vigentes.

SECCIÓN ESPECÍFICA

CONDICIONES ESPECIALES DEL PROCEDIMIENTO DE SELECCIÓN

(EN ESTA SECCIÓN LA ENTIDAD DEBERÁ COMPLETAR LA INFORMACIÓN EXIGIDA, DE ACUERDO A LAS INSTRUCCIONES INDICADAS)



**CAPÍTULO I
GENERALIDADES**

1.1. ENTIDAD CONVOCANTE

Nombre : MUNICIPALIDAD PROVINCIAL DE SECHURA
RUC N° : 20146721410
Domicilio legal : AV. DOS DE MAYO N° 618 - SECHURA - PIURA
Teléfono: : 073-377207
Correo electrónico: : subgerenciadelogisticamps@gmail.com

1.2. OBJETO DE LA CONVOCATORIA

El presente procedimiento de selección tiene por objeto la contratación del servicio de MANTENIMIENTO EN EL BOULEVAR DE LA CALLE ATAHUALPA EN LA LOCALIDAD SECHURA, DISTRITO DE SECHURA, PROVINCIA DE SECHURA, DEPARTAMENTO PIURA

1.3. EXPEDIENTE DE CONTRATACIÓN

El expediente de contratación fue aprobado mediante Resolución Gerencial N° 481-2023-MPS/GM, de fecha 05 de diciembre de 2023.

1.4. FUENTE DE FINANCIAMIENTO

RECURSOS DETERMINADOS

1.5. SISTEMA DE CONTRATACIÓN

El presente procedimiento se rige por el sistema de SUMA ALZADA, de acuerdo con lo establecido en el expediente de contratación respectivo.

1.6. DISTRIBUCIÓN DE LA BUENA PRO

NO SE HA PREVISTO LA POSIBILIDAD DE DISTRIBUIR LA BUENA PRO

1.7. ALCANCES DEL REQUERIMIENTO

El alcance de la prestación está definido en el Capítulo III de la presente sección de las bases.

1.8. PLAZO DE PRESTACIÓN DEL SERVICIO

Los servicios materia de la presente convocatoria se prestarán en el plazo de SESENTA (60) días calendario en concordancia con lo establecido en el expediente de contratación.

1.9. COSTO DE REPRODUCCIÓN Y ENTREGA DE BASES

Los participantes registrados tienen el derecho de recabar un ejemplar de las bases, para cuyo efecto deben cancelar Diez (S/ 10.00) en caja de la Entidad y recoger en la Oficina de Contrataciones y Adquisiciones segundo piso de la Municipalidad Provincial de Sechura, ubicada en Calle Dos de Mayo N° 618 – Sechura – Piura.

Importante

El costo de entrega de un ejemplar de las bases no puede exceder el costo de su reproducción.

1.10. BASE LEGAL

- Ley N° 31638 – Ley de Presupuesto del Sector Público para el Año Fiscal 2023.
- Ley N° 31639 – Ley de Equilibrio Financiero del Presupuesto del Sector Público para el Año Fiscal 2023.
- Ley N° 31640 – Ley de Endeudamiento del Sector Público para el Año Fiscal 2023.
- Decreto Supremo N° 011-79-VC. Implementan y adecúan Decreto Supremo sobre contrataciones de obras públicas.
- Ley N° 27806, Ley de Transparencia y de Acceso a la Información Pública.
- Decreto Supremo N° 007-2008-TR-Texto Único Ordenado de la Ley de Promoción y Formalización de la Micro y Pequeña Empresa.
- Decreto Supremo N° 008-2008-TR- Reglamento LEY MYPE.
- Ley N° 27444, Ley del Procedimiento Administrativo General.
- Ley N° 27972, Ley Orgánica de Municipalidades.
- Código Civil.
- Ley N° 30225, Ley de Contrataciones del Estado y sus modificatorias.
- Decreto Supremo N° 344-2018-EF que aprueba el Reglamento de la Ley N° 30225, Ley de Contrataciones del Estado y sus modificatorias.
- Decreto Supremo N° 101-2020-PCM – Reanudación de Actividades Económicas

Las referidas normas incluyen sus respectivas modificaciones, de ser el caso.

CAPÍTULO II DEL PROCEDIMIENTO DE SELECCIÓN

2.1. CALENDARIO DEL PROCEDIMIENTO DE SELECCIÓN

Según el cronograma de la ficha de selección de la convocatoria publicada en el SEACE.

Importante

De conformidad con la vigesimosegunda Disposición Complementaria Final del Reglamento, en caso la Entidad (Ministerios y sus organismos públicos, programas o proyectos adscritos) haya difundido el requerimiento a través del SEACE siguiendo el procedimiento establecido en dicha disposición, no procede formular consultas u observaciones al requerimiento.

2.2. CONTENIDO DE LAS OFERTAS

La oferta contendrá, además de un índice de documentos³, la siguiente documentación:

2.2.1. Documentación de presentación obligatoria

2.2.1.1. Documentos para la admisión de la oferta

- a) Declaración jurada de datos del postor. (**Anexo N° 1**)
- b) Documento que acredite la representación de quien suscribe la oferta.

En caso de persona jurídica, copia del certificado de vigencia de poder del representante legal, apoderado o mandatario designado para tal efecto.

En caso de persona natural, copia del documento nacional de identidad o documento análogo, o del certificado de vigencia de poder otorgado por persona natural, del apoderado o mandatario, según corresponda.

En el caso de consorcios, este documento debe ser presentado por cada uno de los integrantes del consorcio que suscriba la promesa de consorcio, según corresponda.

Advertencia

De acuerdo con el artículo 4 del Decreto Legislativo N° 1246, las Entidades están prohibidas de exigir a los administrados o usuarios la información que puedan obtener directamente mediante la interoperabilidad a que se refieren los artículos 2 y 3 de dicho Decreto Legislativo. En esa medida, si la Entidad es usuaria de la Plataforma de Interoperabilidad del Estado – PIDE⁴ y siempre que el servicio web se encuentre activo en el Catálogo de Servicios de dicha plataforma, no corresponderá exigir el certificado de vigencia de poder y/o documento nacional de identidad.

- c) Declaración jurada de acuerdo con el literal b) del artículo 52 del Reglamento (**Anexo N°2**)
- d) Declaración jurada de cumplimiento de los Términos de Referencia contenidos en el numeral 3.1 del Capítulo III de la presente sección. (**Anexo N° 3**)

³ La omisión del índice no determina la no admisión de la oferta.

⁴ Para mayor información de las Entidades usuarias y del Catálogo de Servicios de la Plataforma de Interoperabilidad del Estado – PIDE ingresar al siguiente enlace <https://www.gobiernodigital.gob.pe/interoperabilidad/>

- e) Declaración jurada de plazo de prestación del servicio. **(Anexo N° 4)⁵**
- f) Promesa de consorcio con firmas legalizadas, de ser el caso, en la que se consigne los integrantes, el representante común, el domicilio común y las obligaciones a las que se compromete cada uno de los integrantes del consorcio así como el porcentaje equivalente a dichas obligaciones. **(Anexo N° 5)**
- g) El precio de la oferta en SOLES. Adjuntar obligatoriamente el **Anexo N° 6**.

El precio total de la oferta y los subtotales que lo componen son expresados con dos (2) decimales. Los precios unitarios pueden ser expresados con más de dos (2) decimales.

Importante

- *El órgano encargado de las contrataciones o el comité de selección, según corresponda, verifica la presentación de los documentos requeridos. De no cumplir con lo requerido, la oferta se considera no admitida.*
- *En caso de requerir estructura de costos o análisis de precios, esta se presenta para el perfeccionamiento del contrato.*

2.2.1.2. Documentos para acreditar los requisitos de calificación

Incorporar en la oferta los documentos que acreditan los **“Requisitos de Calificación”** que se detallan en el numeral 3.2 del Capítulo III de la presente sección de las bases.

2.2.2. Documentación de presentación facultativa:

- a) En el caso de microempresas y pequeñas empresas integradas por personas con discapacidad, o en el caso de consorcios conformados en su totalidad por estas empresas, deben presentar la constancia o certificado con el cual acredite su inscripción en el Registro de Empresas Promocionales para Personas con Discapacidad⁶.
- b) Solicitud de bonificación por tener la condición de micro y pequeña empresa. **(Anexo N° 11)**

Advertencia

El órgano encargado de las contrataciones o el comité de selección, según corresponda, no podrá exigir al postor la presentación de documentos que no hayan sido indicados en los acápites “Documentos para la admisión de la oferta”, “Requisitos de calificación” y “Factores de evaluación”.

2.3. REQUISITOS PARA PERFECCIONAR EL CONTRATO

El postor ganador de la buena pro debe presentar los siguientes documentos para perfeccionar el contrato:

- a) Garantía de fiel cumplimiento del contrato, o la retención del monto total de la garantía correspondiente, en aplicación al artículo 9 del Decreto Legislativo N° 1553-2023.
- b) Garantía de fiel cumplimiento por prestaciones accesorias, de ser el caso.
- c) Contrato de consorcio con firmas legalizadas ante Notario de cada uno de los integrantes,

⁵ En caso de considerar como factor de evaluación la mejora del plazo de prestación del servicio, el plazo ofertado en dicho anexo servirá también para acreditar este factor.

⁶ Dicho documento se tendrá en consideración en caso de empate, conforme a lo previsto en el artículo 91 del Reglamento.

de ser el caso.

- d) Código de cuenta interbancaria (CCI) o, en el caso de proveedores no domiciliados, el número de su cuenta bancaria y la entidad bancaria en el exterior.
- e) Copia de la vigencia del poder del representante legal de la empresa que acredite que cuenta con facultades para perfeccionar el contrato, cuando corresponda.
- f) Copia de DNI del postor en caso de persona natural, o de su representante legal en caso de persona jurídica.

Advertencia

De acuerdo con el artículo 4 del Decreto Legislativo N° 1246, las Entidades están prohibidas de exigir a los administrados o usuarios la información que puedan obtener directamente mediante la interoperabilidad a que se refieren los artículos 2 y 3 de dicho Decreto Legislativo. En esa medida, si la Entidad es usuaria de la Plataforma de Interoperabilidad del Estado – PIDE⁷ y siempre que el servicio web se encuentre activo en el Catálogo de Servicios de dicha plataforma, no corresponderá exigir los documentos previstos en los literales e) y f).

- g) Domicilio para efectos de la notificación durante la ejecución del contrato.
- h) Autorización de notificación de la decisión de la Entidad sobre la solicitud de ampliación de plazo mediante medios electrónicos de comunicación⁸. (**Anexo N° 12**).
- i) Detalle de los precios unitarios del precio ofertado⁹.
- j) Estructura de costos¹⁰.
- k) Detalle del precio de la oferta de cada uno de los servicios que conforman el paquete¹¹.

Importante

- *En caso que el postor ganador de la buena pro sea un consorcio, las garantías que presente este para el perfeccionamiento del contrato, así como durante la ejecución contractual, de ser el caso, además de cumplir con las condiciones establecidas en el artículo 33 de la Ley y en el artículo 148 del Reglamento, deben consignar expresamente el nombre completo o la denominación o razón social de los integrantes del consorcio, en calidad de garantizados, de lo contrario no podrán ser aceptadas por las Entidades. No se cumple el requisito antes indicado si se consigna únicamente la denominación del consorcio, conforme lo dispuesto en la Directiva Participación de Proveedores en Consorcio en las Contrataciones del Estado”.*
- *En los contratos periódicos de prestación de servicios en general que celebren las Entidades con las micro y pequeñas empresas, estas últimas pueden otorgar como garantía de fiel cumplimiento el diez por ciento (10%) del monto del contrato, porcentaje que es retenido por la Entidad durante la primera mitad del número total de pagos a realizarse, de forma prorrateada en cada pago, con cargo a ser devuelto a la finalización del mismo, conforme lo establece el numeral 149.4 del artículo 149 y el numeral 151.2 del artículo 151 del Reglamento. Para dicho efecto los postores deben encontrarse registrados en el REMYPE, consignando en la Declaración Jurada de Datos del Postor (Anexo N° 1) o en la solicitud de retención de la garantía durante el perfeccionamiento del contrato, que tienen la condición de MYPE, lo cual será verificado por la Entidad en el link <http://www2.trabajo.gob.pe/servicios-en-linea-2-2> opción consulta de empresas acreditadas en el REMYPE.*
- *En los contratos cuyos montos sean iguales o menores a doscientos mil Soles (S/ 200,000.00), no corresponde presentar garantía de fiel cumplimiento de contrato ni garantía de fiel cumplimiento por prestaciones accesorias. Dicha excepción también aplica a los contratos derivados de procedimientos de selección por relación de ítems, cuando el monto*

⁷ Para mayor información de las Entidades usuarias y del Catálogo de Servicios de la Plataforma de Interoperabilidad del Estado – PIDE ingresar al siguiente enlace <https://www.gobiernodigital.gob.pe/interoperabilidad/>

⁸ En tanto se implemente la funcionalidad en el SEACE, de conformidad con la Primera Disposición Complementaria Transitoria del Decreto Supremo N° 234-2022-EF.

⁹ Incluir solo en caso de la contratación bajo el sistema a suma alzada.

¹⁰ Incluir solo cuando resulte necesario para la ejecución contractual, identificar los costos de cada uno de los rubros que comprenden la oferta.

¹¹ Incluir solo en caso de contrataciones por paquete.

del ítem adjudicado o la sumatoria de los montos de los ítems adjudicados no supere el monto señalado anteriormente, conforme a lo dispuesto en el literal a) del artículo 152 del Reglamento.

Importante

- Corresponde a la Entidad verificar que las garantías presentadas por el postor ganador de la buena pro cumplan con los requisitos y condiciones necesarios para su aceptación y eventual ejecución, sin perjuicio de la determinación de las responsabilidades funcionales que correspondan.
- De conformidad con el Reglamento Consular del Perú aprobado mediante Decreto Supremo N° 076-2005-RE para que los documentos públicos y privados extendidos en el exterior tengan validez en el Perú, deben estar legalizados por los funcionarios consulares peruanos y refrendados por el Ministerio de Relaciones Exteriores del Perú, salvo que se trate de documentos públicos emitidos en países que formen parte del Convenio de la Apostilla, en cuyo caso bastará con que estos cuenten con la Apostilla de la Haya¹².
- La Entidad no puede exigir documentación o información adicional a la consignada en el presente numeral para el perfeccionamiento del contrato.

2.4. PERFECCIONAMIENTO DEL CONTRATO

El contrato se perfecciona con la suscripción del documento que lo contiene. Para dicho efecto el postor ganador de la buena pro, dentro del plazo previsto en el artículo 141 del Reglamento, debe presentar la documentación requerida en la unidad de trámite documentario de la Municipalidad Provincial de Sechura; sito en Av. Dos de Mayo N° 618 - Sechura – Piura. En el horario de 08:00 am a 13:00 y 14:00 a 16:30 pm de lunes a viernes.

Importante para la Entidad

Esta disposición solo debe ser incluida en el caso que la Entidad considere la entrega de adelantos:

2.5. ADELANTOS¹³

“La Entidad otorgará [CONSIGNAR NÚMERO DE ADELANTOS A OTORGARSE] adelantos directos por el [CONSIGNAR PORCENTAJE QUE NO DEBE EXCEDER EN CONJUNTO DEL 30% DEL MONTO DEL CONTRATO ORIGINAL] del monto del contrato original.

El contratista debe solicitar los adelantos dentro de [CONSIGNAR EL PLAZO Y OPORTUNIDAD PARA LA SOLICITUD], adjuntando a su solicitud la garantía por adelantos¹⁴ mediante carta fianza o póliza de caución acompañada del comprobante de pago correspondiente. Vencido dicho plazo no procede la solicitud.

La Entidad debe entregar el monto solicitado dentro de [CONSIGNAR EL PLAZO] siguientes a la presentación de la solicitud del contratista”.

Incorporar a las bases o eliminar, según corresponda

2.6. FORMA DE PAGO

¹² Según lo previsto en la Opinión N° 009-2016/DTN.

¹³ Si la Entidad ha previsto la entrega de adelantos, debe prever el plazo en el cual el contratista debe solicitar el adelanto, así como el plazo de entrega del mismo, conforme a lo previsto en el artículo 156 del Reglamento.

¹⁴ De conformidad con el artículo 153 del Reglamento, esta garantía debe ser emitida por idéntico monto y un plazo mínimo de vigencia de tres (3) meses, renovable por un plazo idéntico hasta la amortización total del adelanto otorgado. Cuando el plazo de ejecución contractual sea menor a tres (3) meses, las garantías pueden ser emitidas con una vigencia menor, siempre que cubra la fecha prevista para la amortización total del adelanto otorgado.

MUNICIPALIDAD PROVINCIAL DE SECHURA

ADJUDICACIÓN SIMPLIFICADA N° 020-2023-MPS/CSP – PRIMERA CONVOCATORIA

La Entidad realizará el pago de la contraprestación pactada a favor del contratista en PAGO UNICO.

Para efectos del pago de las contraprestaciones ejecutadas por el contratista, la Entidad debe contar con la siguiente documentación:

- Informe del funcionario responsable del la Sub Gerencia de Infraestructura emitiendo la conformidad de la prestación efectuada.
- Comprobante de pago.

Dicha documentación se debe presentar en la unidad de trámite documentario de la Municipalidad Provincial de Sechura; sito en Av. Dos de Mayo N° 618 - Sechura – Piura. En el horario de 08:00 am a 13:00 y 14:00 a 16:30 pm de lunes a viernes

CAPÍTULO III REQUERIMIENTO

Importante

De conformidad con el numeral 29.8 del artículo 29 del Reglamento, el área usuaria es responsable de la adecuada formulación del requerimiento, debiendo asegurar la calidad técnica y reducir la necesidad de su reformulación por errores o deficiencias técnicas que repercutan en el proceso de contratación.

3.1. TERMINOS DE REFERENCIA



MUNICIPALIDAD
PROVINCIAL DE
SECHURA

GERENCIA
MUNICIPAL

GERENCIA DE
DESARROLLO
URBANO

SUB GERENCIA
DE
INFRAESTRUCTURA

TERMINOS DE REFERENCIA

CONTRATACIÓN DEL SERVICIO: "MANTENIMIENTO EN EL BOULEVAR DE LA CALLE ATAHUALPA EN LA LOCALIDAD SECHURA, DISTRITO DE SECHURA, PROVINCIA SECHURA, DEPARTAMENTO PIURA"

I.- ASPECTOS GENERALES

1.1.- ANTECEDENTES Y JUSTIFICACIÓN DEL SERVICIO

Dentro de las funciones Municipales en materia de Educación, Cultura y Recreación concordante con la actual Ley de Municipalidades, es la de establecer y conservar áreas de educación cultura y recreación, así como la dotación de infraestructura para el desarrollo local dentro de su Jurisdicción.

La recreación pasiva es fundamental para la vida humana, para la Preservación de la salud de la población, enfocado a generar menor riesgo de contraer enfermedades cardiovasculares, osteoporosis, obesidad, estrés, entre otras.

En el distrito de Sechura existen espacios de recreación pasiva, lo cual, por causas de tiempo, clima y el uso de estos ambientes, se encuentran un déficit en su infraestructura, siendo necesaria el mantenimiento de dicha infraestructura que asegure una adecuada uso de estos espacios de recreación.

La actual Gestión Edil considera necesaria la ejecución del proyecto: "MANTENIMIENTO EN EL BOULEVAR DE LA CALLE ATAHUALPA EN LA LOCALIDAD SECHURA, DISTRITO DE SECHURA, PROVINCIA SECHURA, DEPARTAMENTO PIURA", a fin de promover la recreación y el esparcimiento.

Con el mantenimiento de estos espacios de recreación se pretende generar: Una mayor participación de la población en actividades de recreación, mejorar la interrelación social y cultural de los pobladores locales.





**MUNICIPALIDAD
PROVINCIAL DE
SECHURA**

**GERENCIA
MUNICIPAL**

**GERENCIA DE
DESARROLLO
URBANO**

**SUB GERENCIA
DE
INFRAESTRUCTURA**

Así mismo, se pretende mejorar el estilo de vida dinámico, con bajo riesgo de contraer estrés con lo que consecuentemente se logrará una mejora en la salud física y mental.

Reducción de la contaminación ambiental y mejora del aspecto urbanístico de la zona y mayor valor de sus inmuebles.

1.2.- LOCALIZACIÓN Y UBICACIÓN DEL SERVICIO

LOCALIZACIÓN

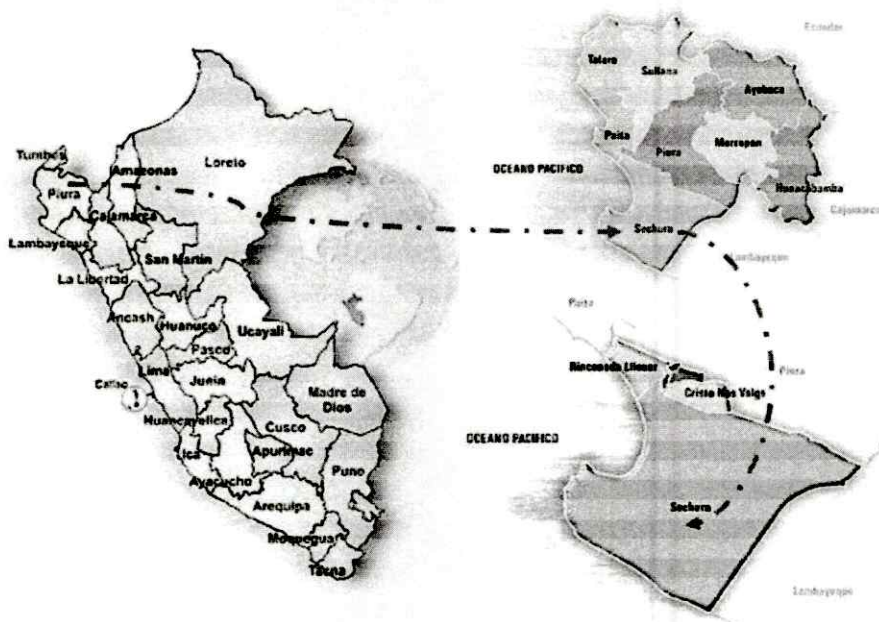

Localización Geográfica del Proyecto:

- Región Natural : Costa
- Zona : Urbana
- Código de UBIGEO : 200801

Ubicación Geográfica - Provincia de Sechura.

La Provincia de Sechura, se encuentra situada en la costa norte del Perú, aproximadamente a 50 kilómetros de la ciudad de Piura, su territorio tiene una extensión de 6,369.93 Km², que equivale al 24.6% del departamento de Piura. Tiene los siguientes límites:





**MUNICIPALIDAD
PROVINCIAL DE
SECHURA**

**GERENCIA
MUNICIPAL**

**GERENCIA DE
DESARROLLO
URBANO**

**SUB GERENCIA
DE
INFRAESTRUCTURA**

Por el Noroeste : Provincia de Paita y distritos de La Unión,
Tallán y Catacaos, estos últimos de la Provincia de
Piura.

Por el Este y Sureste : con el departamento de Lambayeque.

Por el Sur, Suroeste y Oeste: con el Océano Pacífico. A la provincia de Sechura se
accede por la Panamericana Norte hasta el cruce Catacaos – Castilla.

1.3.- DELIMITACIÓN DEL AREA DE INFLUENCIA:

VISTA SATELITAL DEL DISTRITO DE SECHURA



IMAGEN N°01: Imagen Satelital del Distrito de Sechura

La delimitación del área de influencia del proyecto está dada por el terreno de 695.89 m2, ubicado en
la Calle Atahualpa, entre las Calle Constitución, Av. Colonial, Distrito de Sechura – Provincia de
Sechura.

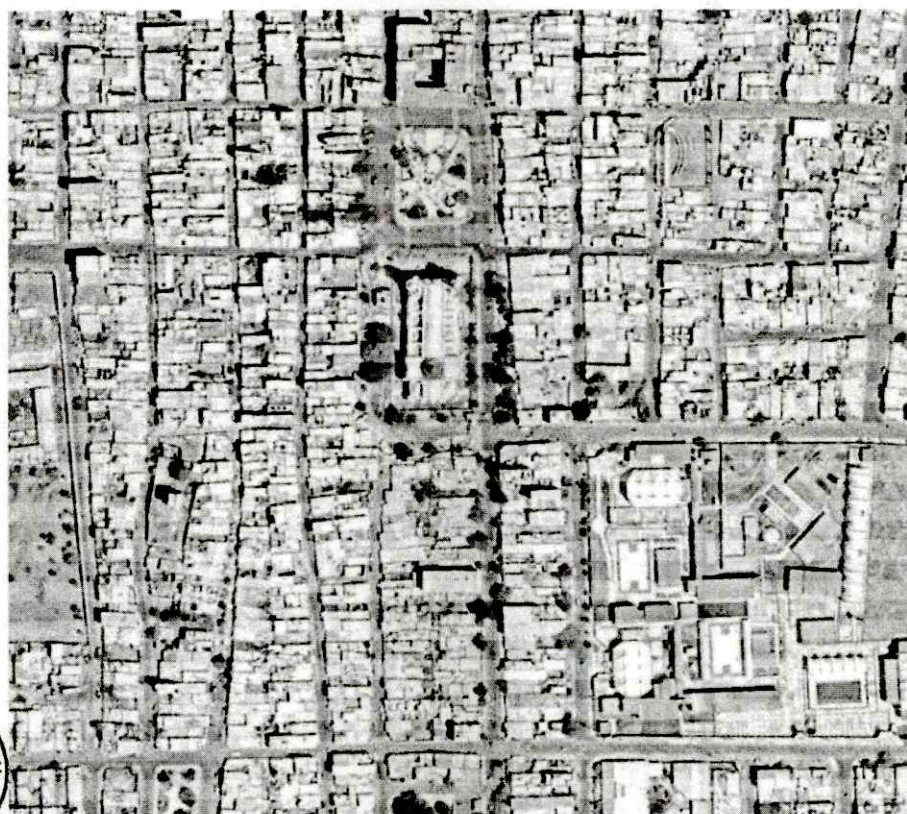

MUNICIPALIDAD
PROVINCIAL DE
SECHURA

GERENCIA
MUNICIPAL

GERENCIA DE
DESARROLLO
URBANO

SUB GERENCIA
DE
INFRAESTRUCTURA

VISTAS DEL TERRENO

VISTAS FOTOGRÁFICAS DEL TERRENO



Foto 01: Se puede apreciar que en las jardinerías de concreto presentan un deterioro en los bordes, causada por la humedad existente.



Foto 02: Se puede apreciar que las bancas están en un estado muy deficiente, se puede apreciar el desprendimiento de la pintura, concreto y barandas de los respaldos oxidados, por ello se requiere mantenimiento de la misma.



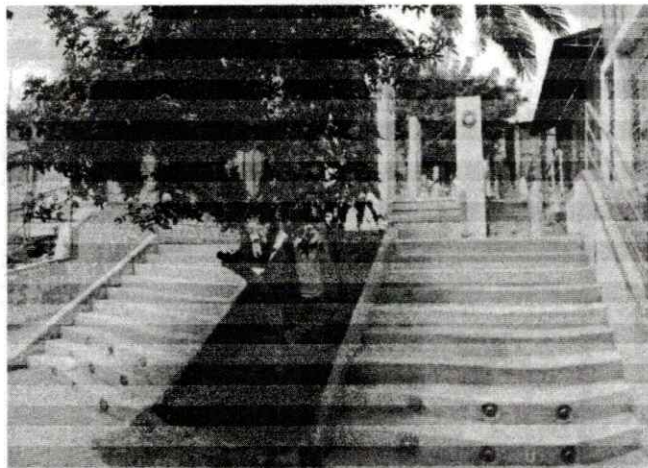

MUNICIPALIDAD
PROVINCIAL DE
SECHURA

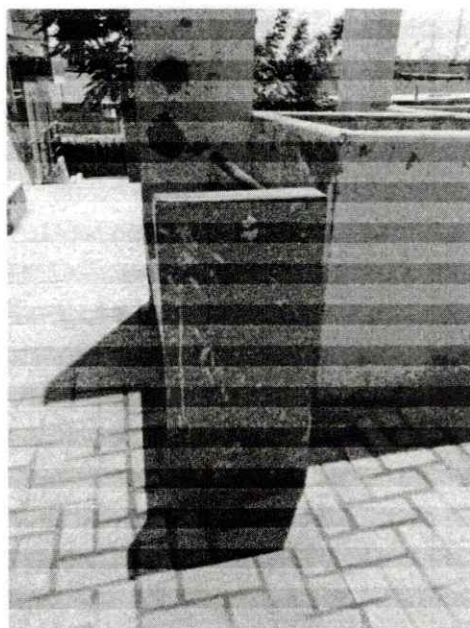
GERENCIA
MUNICIPAL

GERENCIA DE
DESARROLLO
URBANO

SUB GERENCIA
DE
INFRAESTRUCTURA



Foto 03: Se puede apreciar que los postes metálicos de las luminarias presentan un déficit de mantenimiento con respecto a la pintura, siendo necesario realizar el pintado de estas áreas.

II.- CARACTERÍSTICAS DE LA ZONA DEL SERVICIO

Dentro de las características de la zona del proyecto tenemos:

Características Físicas-geográficas del área de estudio

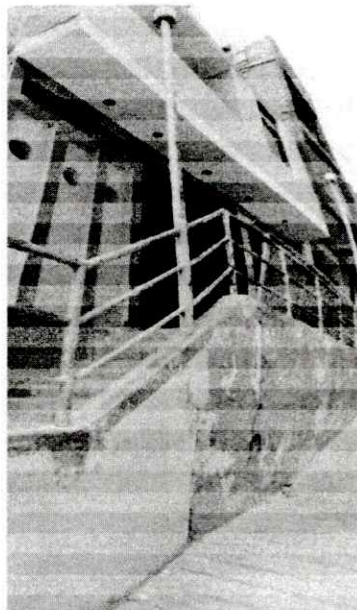
El Distrito de Sechura, está constituido por playas y caletas que se ubican en el litoral del océano pacífico como Puerto Rico, Bayóvar, Illescas, Playa Blanca, Parachique, Constante, Constante, Mataballo, Chuliyache; así como, lugares que se encuentran en los caseríos de Sechura y que se dedican a la agricultura como Tajamar, Miramar, Chusís, Yapato, Pampa de Loro; y los anexos que se encuentran en la zona del desierto y que se dedican a la tala de árboles y ganadería como Belisario, Tres Cruces, La Angostura, Alto de Roque, El Sauce, El Barco, Sombrero Verde, entre otros.

Acceso Vial

A la Provincia de Sechura se accede por la Panamericana Norte hasta el cruce Catacaos-Castilla, ingresando luego por la carretera nacional Piura- Sechura de una longitud de 55Km. hasta la capital provincial, hasta llegar al Distrito de Vice, siguiendo la misma vía a 10 minutos se encuentra el ingreso al C.P. Letirá – Becará.

Latitud

Sechura se encuentra ubicada entre las siguientes coordenadas geográficas: 05°33'13" y 05°25'07" de latitud Sur, y 80°49'14" y 80°46'16" longitud Oeste Geología La ciudad de Sechura se localiza en la margen izquierda del río Piura sobre un área plana, en parte cubierta por médanos establecidos en la Región Para – Andina, denominada localmente Desierto de Sechura.





MUNICIPALIDAD
PROVINCIAL DE
SECHURA

GERENCIA
MUNICIPAL

GERENCIA DE
DESARROLLO
URBANO

SUB GERENCIA
DE
INFRAESTRUCTURA

Clima

La ciudad de Sechura se encuentra ubicada en una zona sub – tropical, seca y árida con características similares a las imperantes en las regiones desérticas, con un clima cálido y seco.

Vientos

Los vientos predominantes en la ciudad de Sechura proceden de sur a norte, con ciertas variaciones en el vector dirección y soplan permanentemente todo el año, provocando la migración de arenas eólicas que afectan parte de la ciudad, produciendo arenamiento en algunos sectores.

Temperatura

La ciudad de Sechura presenta en los meses de Mayo a Setiembre, una temperatura mínima de 18°C y una temperatura máxima que alcanza hasta 26°C; las temperaturas altas se inician generalmente en el periodo comprendido entre los meses de Octubre a Abril con temperaturas que varían entre los 25°C y 38°C.

Las condiciones climáticas de la zona varían cada cierto ciclo, especialmente cuando se produce el fenómeno de El Niño, en cuyo periodo la temperatura es mayor y se nota una prolongación del periodo caluroso.

Pluviometría

En la ciudad de Sechura al igual que toda la región las lluvias son bastantes escasas, gran parte del año no llueve cantidad considerable alguna; sin embargo, el régimen pluviométrico varía en años extraordinarios, los cuales son considerados como años hidrológicos, lo que está asociado a la presencia del fenómeno de "El Niño". En estos años las lluvias son muy intensas llegando hasta los 1000mm.

III.- OBJETIVOS DEL SERVICIO

3.1 Objetivo General del servicio:

El objetivo general del servicio es realizar un mantenimiento en la infraestructura donde se brinde el servicio de recreación y esparcimiento, para la población del Distrito de Sechura.

3.2 Objetivos Específicos del servicio:

Contribuir en el normal desarrollo y recreación de niños, jóvenes y adultos, así como Concientizarlos sobre la importancia del cuidado de estos espacios para mantener nuestro cuerpo y mente sana.

Cumplir con el objetivo de la Municipalidad Provincial de Sechura, de servir a la comunidad.



IV.- METAS DEL SERVICIO

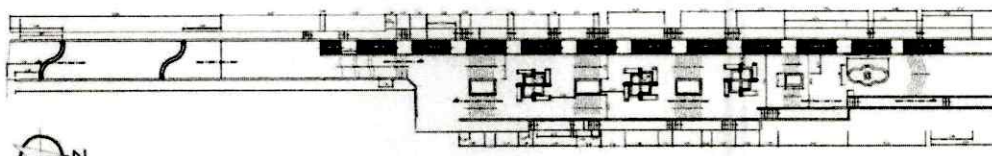

Calle Atahualpa Cuadra N°6

MUNICIPALIDAD PROVINCIAL DE SECHURA

ADJUDICACIÓN SIMPLIFICADA N° 020-2023-MPS/CSP – PRIMERA CONVOCATORIA

 MUNICIPALIDAD
PROVINCIAL DE
SECHURA

 GERENCIA
MUNICIPAL

 GERENCIA DE
DESARROLLO
URBANO

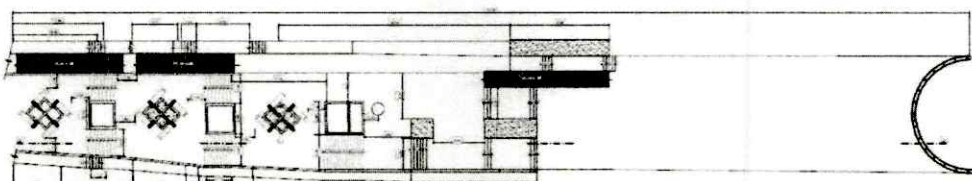
 SUB GERENCIA
DE
INFRAESTRUCTURA

Calle Atahualpa Cuadra N°7

LA PRESENTE ACTIVIDAD COMPRENDE:

	PARTIDAS	UND	METRADO
01.00	OBRAS PROVISIONALES		
01.01	ALQUILER DE LOCAL P/OFICINA, ALMACEN Y GUARDIANIA	mes	1.50
01.02	MOVILIZACION Y DESMOVILIZACION DE MAQUINARIA, EQUIPO Y HERRAMIENTAS	glb	1.00
01.03	SERVICIOS HIGIENICOS DE OBRA (PORTATIL)	mes	1.00
01.04	CERCO PERIMETRICO PROVISIONAL CON MALLA RASCHEL	m	25.00
01.05	CARTEL DE IDENTIFICACION DE OBRA INC. INST. Y TRANPS (3.60 x 3.60)	und	1.00
02.00	SEGURIDAD Y SALUD EN EL TRABAJO		
02.01	SEGURIDAD Y SALUD EN EL TRABAJO	und	15.00
02.02	SEÑALIZACIÓN TEMPORAL DE SEGURIDAD	glb	1.00
03.00	TRABAJOS PRELIMINARES		
03.01	PICADO Y RETIRO TARRAJEO EXISTENTE	m2	346.98
03.02	RASQUETEADO, LIJADO Y LIMPIADO DE SARDINELES, VEREDAS	m2	176.91
03.03	RASQUETEADO, LIJADO Y LIMPIADO DE MUROS, GRADAS	m2	1464.03
03.04	RASQUETEADO, LIJADO Y LIMPIADO EN ESTRUCTURA METALICAS (POSTES DE LUZ)	ml	100.80
03.05	RASQUETEADO, LIJADO Y LIMPIADO DE BANCAS Y BARANDAS METALICAS	ml	700.67
03.06	LIMPIEZA DURANTE LA EJECUCIÓN DE LOS TRABAJOS	m2	278.94
04.00	INFRAESTRUCTURA BOULEVAR		
04.01	SARDINELES, MUROS		
04.01.01	TRABAJOS PRELIMINARES		
04.01.01.01	DEMOLICIÓN DE SARDINELES, MUROS CON EQUIPO	m2	100.81
04.01.01.02	ELIMINACIÓN DE MAT. PROC. DEMOLICIONES	m3	15.19
04.01.02	MOVIMIENTO DE TIERRAS		
04.01.02.01	NIVELACIÓN DE TERRENO Y APISONADO	m2	71.63
04.01.03	CONCRETO ARMADO		
04.01.03.01	CONCRETO F'C = 210 kg/ cm2 - SARDINELES, MUROS	m3	15.19
04.01.03.02	ENCOFRADO Y DESENCOFRADO DE SARDINELES, MUROS	m2	202.58
04.01.03.03	ACERO CORRUGADO FY= 4200 KG/CM2 GRADO 60 PARA SARDINEL	kg	606.59
04.01.03.04	JUNTAS ASFALTICAS	ml	104.15
04.02	ARQUITECTURA		
04.02.01	REVOQUES Y REVESTIMIENTOS		
04.02.02.01	RESANE TARRAJEO EN SARDINELES, MUROS, GRADAS, BANCAS CON C.A 1:5, E=1.5cm	m2	67.62
04.02.02.02	RESANE TARRAJEO EN JARDINERIA, PILETA, MEDIDOR CON C.A 1:5, E=1.5cm	m2	279.36
04.02.02.03	RESANE TARRAJEO EN RAMPAS CON C.A 1:5, E=1.5cm	m2	4.80
04.02.02	PINTURA		
04.02.02.01	PINTURA LATEX DOS MANOS EN MUROS Y GRADAS 2 MANOS	m2	2928.05
04.02.02.02	PINTURA ESMALTE EN SARDINELES Y VEREDAS, 2 MANOS	m2	353.83



MUNICIPALIDAD PROVINCIAL DE SECHURA

ADJUDICACIÓN SIMPLIFICADA N° 020-2023-MPS/CSP – PRIMERA CONVOCATORIA

**MUNICIPALIDAD
PROVINCIAL DE
SECHURA**
**GERENCIA
MUNICIPAL**
**GERENCIA DE
DESARROLLO
URBANO**
**SUB GERENCIA
DE
INFRAESTRUCTURA**

	PARTIDAS	UND	METRADO
04.02.02.03	PINTURA ESMALTE EN RAMPAS, 2 MANOS	m2	506.34
04.02.02.04	PINTURA ESMALTE EN PISOS (BLOQUETAS), 2 MANOS	m2	1340.00
04.02.02.05	PINTURA EN ESTRUCTURAS METALICAS (POSTES DE LUZ)	ml	117.60
04.02.02.06	PINTURA ESMALTE SINTETICO EN CARPINTERIA METALICA		
04.02.02.06	TUBOS (BANCAS Y BARANDAS) D=2 1/2" (6.35cm)	ml	1401.34
04.02.02.07	PINTADO ARTISTICO EN MURALES Y PILETAS	glb	1.00
04.03	PISOS		
04.03.01	PICADO DE GRANITO EN GRADAS DE ESCALERA	m2	166.90
04.03.02	MANTENIMIENTO DE GRANITO EN GRADAS DE ESCALERA	m2	203.20
04.03.03	RETIRO DE BLOQUETAS EXISTENTES	m2	21.00
04.03.04	COLOCACIÓN DE BLOQUETAS EXISTENTES	m2	21.00
04.03.05	SELLADO DE JUNTA CON ARENA, EL AREA DE BLOQUETAS	m2	10.50
04.04	BANCAS Y POSTES DE LUZ		
04.04.01	SUMINISTRO E INSTALACIÓN DE TUBERIA METALICA TUBO DE Fº GAL REDONDO 2 X2.0X 6MT EN BANCAS	ml	24.00
04.04.02	SUMINISTRO E INSTALACIÓN DE TUBERIA METALICA TUBO DE Fº GAL REDONDO 4 X2.0X 6MT EN POSTES DE LUZ	ml	32.40
04.05	INSTALACIONES ELECTRICAS		
04.05.01	TABLEROS ELECTRICOS		
04.05.01.01	TABLERO DE DISTRIBUCIÓN, CON INTERRUPTOR TERMOMAGNETICO, INTERRUPTOR DIFERENCIAL Y RELOJS HORARIO	und	2.00
04.05.02	ARTEFACTOS DE ALUMBRADO ELECTRICO		
04.05.02.01	SUMINISTRO E INSTALACIÓN DE FOCO LED CIRCULAR EMPOTRADO 8W EN ESCALERA Y MUROS	und	152.00
04.05.02.02	SUMINISTRO E INSTALACIÓN DE LUMINARIA EN POSTES DE LUZ METALICO	und	42.00
04.05.02.03	SUMINISTRO E INSTALACIÓN DE LUMINARIA EN MUROS DE BANCAS	und	92.00
04.05.02.04	SUMINISTRO E INSTALACIÓN DE LUMINARIA EN PISINA ADOSABLE	und	6.00
04.06	AREAS VERDES		
04.06.01	PREPARACIÓN DE TERRENO PARA CESPED	m2	126.84
04.06.02	IMPLANTE DE CESPED ESQUEJE	m2	88.12
04.06.03	TRATAMIENTO DE GRASS EXISTENTE	m2	38.72
04.06.04	MATENIMIENTO DE GRASS EXISTENTE	m2	38.72
04.06.05	PODADO DE ARBOLES	und	12.00
05.00	LIMPIEZA GENERAL DE LA OBRA		
05.01	TRATAMIENTO Y LAVADO, DE MURO CON SALITRE	m2	12.87
05.02	LIMPIEZA DE CISTERNA	und	2.00
05.03	LIMPIEZA FINAL DE LA OBRA	m2	1569.27
05.04	ELIMINACIÓN DE MATERIAL EXCEDENTE DP=10km	m3	30.00

SUSTENTO DE METRADOS

MUNICIPALIDAD
PROVINCIAL DE
SECHURAGERENCIA
MUNICIPALGERENCIA DE
DESARROLLO
URBANOSUB GERENCIA
DE
INFRAESTRUCTURA**V.- PRESUPUESTO TOTAL**

Los precios se han efectuado en moneda nacional, considerándose el costo de materiales y la mano de obra que incluye los equipos y herramientas, referidos al mes de octubre del 2023. De acuerdo a la zona en que se realizara el servicio.

> FINANCIAMIENTO

El presente servicio será ejecutado por La Municipalidad Provincial de Sechura.

> MODALIDAD DE EJECUCIÓN

Será ejecutado bajo la modalidad por Contrata.

> PLAZO DE EJECUCION

El plazo de ejecución será de 60 DÍAS CALENDARIO, a partir de la suscripción del acta de inicio de la actividad.

2.1. CONFORMIDAD DE SERVICIO

La Conformidad de la prestación del Servicio se regula por lo establecido en el Reglamento de la Ley de Contrataciones del Estado. La conformidad será otorgada por la Sub Gerencia de Infraestructura de la Municipalidad Provincial de Sechura.

De existir observaciones, LA ENTIDAD debe comunicar las mismas a EL CONTRATISTA, indicando claramente el sentido de estas, otorgándole un plazo para subsanar no menor de dos (2) ni mayor de ocho (8) días, dependiendo de la complejidad. Si pese al plazo otorgado AL CONTRATISTA no cumpliese a cabalidad con la subsanación. LA ENTIDAD puede resolver el contrato. Sin perjuicio de aplicar penalidades que correspondan desde el vencimiento del plazo para subsanar.

Este procedimiento no resulta aplicable cuando los servicios manifiestamente no cumplan con las características y condiciones ofrecidas, en cuyo caso LA ENTIDAD no otorga la conformidad, según corresponda, debiendo considerarse como no ejecutada la prestación, aplicándose las penalidades respectivas.

2.2. FORMA DE PAGO

LA ENTIDAD se obliga a pagar la contraprestación a EL CONTRATISTA en soles, en PAGO ÚNICO, luego de la recepción formal y completa de la documentación correspondiente, según lo establecido en el Reglamento de la Ley de Contrataciones del Estado.

Para tal efecto, el responsable de otorgar la conformidad de la prestación deberá hacerlo en un plazo que no excederá de los diez (10) días producida la recepción.

LA ENTIDAD debe efectuar el pago dentro de los diez (10) días calendarios siguiente a la conformidad de los servicios, siempre que se verifiquen las condiciones establecidas en el contrato para ello.

2.3. SISTEMA DE CONTRATACIÓN

La modalidad de ejecución del servicio es por Contrata a SUMA ALZADA.

2.4. RESPONSABILIDAD DEL CONTRATISTA

Sin exclusión de las obligaciones que corresponden al Contratista, conforme a los dispositivos legales vigentes y que son inherentes como tal, entre otros, para la ejecución del servicio se obliga a:

> Ejecutar el servicio de manera integral de acuerdo a los Planos, Especificaciones Técnicas y en





**MUNICIPALIDAD
PROVINCIAL DE
SECHURA**

**GERENCIA
MUNICIPAL**

**GERENCIA DE
DESARROLLO
URBANO**

**SUB GERENCIA
DE
INFRAESTRUCTURA**

- Ejecutar el servicio de manera integral de acuerdo a los Planos, Especificaciones Técnicas y en general a toda la documentación que conforma el Expediente Técnico, las Bases, su oferta y de conformidad con las Normas de Construcción, Normas Técnicas Peruanas, Normas Ambientales, Normas y Reglamentos para la Prevención de Riesgo (Seguridad), Medio Ambiente y otras Normas aplicables, así como la Ley de Contrataciones del Estado y su Reglamento. Esta obligación implica la permanencia diaria e ininterrumpida del Residente en el Servicio durante la ejecución de la misma.
- Ejecutar correctamente el servicio, lo cual comprende la utilización de equipos presentados a la ENTIDAD, así como la adquisición de materiales adecuados para el servicio, de acuerdo al Expediente Técnico, los Calendarios de Avance de Obra, los presupuestos adicionales y/o deductivos a que hubiere lugar, respetando a los materiales aprobados por la Supervisión y/o la Entidad. En caso de detectar en la ejecución del servicio algún error o hecho sobreviniente que requiera una modificación o aclaración de las especificaciones técnicas, planos y demás documentos técnicos del servicio, deberá formular oportunamente las consultas y propuestas técnicas que correspondan de acuerdo al procedimiento establecido en la Ley de Contrataciones del Estado y su Reglamento.
- Es responsable por la calidad de los materiales, que se emplearán en el servicio, así como su correcto traslado, almacenamiento y utilización durante la ejecución del servicio.
- Ejecutar el servicio de acuerdo al Programa PERT-CPM y/o Diagrama de Barras (Gantt) aprobado por la Entidad, con el detalle suficiente de cada una de las actividades desde el inicio hasta su conclusión.
- En ese sentido, deberá adoptar las medidas necesarias o correctivas si fuera el caso, ante el atraso en el avance del servicio, pudiendo ser causal de aplicación de la penalidad correspondiente o resolución de contrato, de acuerdo a lo establecido en la LCE y RLCE.
- Efectuar detallada y oportunamente la medición y valorización de las cantidades del servicio ejecutada, mediante la utilización de programas informáticos, con el fin de contar con los metrados realmente ejecutados, correspondientes a cada una de las partidas conformantes del presupuesto de la ficha técnica. Tanto el Supervisor como la Entidad podrán verificar en cualquier etapa las mediciones, efectuando los descuentos correspondientes en caso de detectarse menores cantidades que las reportadas por el Contratista.
- Cumplir y hacer cumplir el Reglamento de Seguridad y las Normas de Prevención de Riesgos Laborales y Salud Ocupacional a todo el personal directo e indirecto involucrado en el servicio, y de toda persona que ingrese al servicio durante toda la etapa de ejecución de la misma, así como la Prevención de Riesgos y daños que se pueden producir a terceros durante la ejecución del servicio.
Contar con los servicios profesionales del personal clave de su oferta, contribuyendo eficazmente a la ejecución del servicio.
- Los criterios de diseño involucrarán, sin excepción, las mejores prácticas de ejecución de servicios, empleando procedimientos constructivos de calidad y técnicas de última generación acordes con las tecnologías vigentes, estando sujetos a la aprobación y plena satisfacción de la Entidad.
- Todo procedimiento constructivo empleado será de primera calidad y estará sujeto a la aprobación de la Entidad, quien tiene además el derecho de rechazar aquel que no cumpla con los estándares utilizados en infraestructura de vías urbanas.
- El contratista deberá incluir en su propuesta el Cartel de Actividad, en todo momento hasta la culminación de la actividad.
- El contratista deberá implementar un cuaderno de ocurrencias, que será el medio de comunicación con el supervisor del servicio.





MUNICIPALIDAD
PROVINCIAL DE
SECHURA

GERENCIA
MUNICIPAL

GERENCIA DE
DESARROLLO
URBANO

SUB GERENCIA
DE
INFRAESTRUCTURA

trabajadores y personal del plantel técnico.

2.5. REQUISITOS DEL PERFIL

- Contar con Seguro Complementario de Trabajo de Riesgo (SCTR), para los trabajadores.
- Proporcionar a su personal designado implementos de seguridad para realizar dicho servicio.
- El proveedor, podrá ser persona natural o jurídica y deberá dedicarse al rubro de la prestación de servicios iguales o similares a lo requerido.
- Registro único de contribuyentes (RUC) habilitado.
- Registro nacional de proveedores (RNP), vigente en el capítulo de servicios.
- El proveedor no deberá estar impedido de contratar con el estado.

2.6. REQUERIMIENTOS MINIMOS DEL CONTRATISTA

- El contratista deberá contar con los profesionales y/o técnicos quienes deberán tener el perfil de formación académica solicitada, cierta experiencia en la especialidad, deberán permanecer todo el tiempo (inicio y fin).
- El Contratista deberá acreditar como experiencia un monto facturado acumulado equivalente a S/775,666.00 (setecientos setenta y cinco mil seiscientos sesenta y seis), por la contratación de servicios iguales o similares al objeto de la convocatoria, durante los ocho (8) años anteriores a la fecha de la presentación de ofertas que se computarán desde la fecha de la conformidad o emisión de comprobante de pago, según corresponda.

Se considerará servicios similares a las siguientes: Mantenimiento y/o Construcción y/o recuperación y/o remodelación y/o acondicionamiento y/o mejoramiento de infraestructura en general.

- En el caso de postores que declaren en el Anexo N°01 tener la condición de micro y pequeña empresa, se acredita una experiencia de S/ 50,000.00 (CINCUENTA CON 00/100 SOLES), por la venta de servicios iguales o similares al objeto de la convocatoria, durante los ocho (8) años anteriores a la fecha de la presentación de ofertas que se computarán desde la fecha de la conformidad o emisión del comprobante de pago, según corresponda. En el caso de consorcios, todos los integrantes deben contar con la condición de micro y pequeña empresa.
- De conformidad con el numeral 49.5 del artículo 49 del Reglamento, el área usuaria puede incluir lo siguiente: El número máximo de consorciados es de 02.
- El porcentaje mínimo de participación en la ejecución del contrato, para el integrante del consorcio que acredite mayor experiencia, es de 30%.
- El contratista deberá de contar con el equipamiento mínimo requerido para garantizar la prestación del servicio en el plazo debido.
- El contratista deberá estar habilitado por el Estado para poder contratar y tener su registro en el rubro de la actividad en el RNP vigente en el rubro correspondiente.

I. PENALIDADES



MUNICIPALIDAD
PROVINCIAL DE
SECHURAGERENCIA
MUNICIPALGERENCIA DE
DESARROLLO
URBANOSUB GERENCIA
DE
INFRAESTRUCTURA

I. PENALIDADES

En caso de retraso injustificado del proveedor en la ejecución de las prestaciones objeto del contrato, la entidad le aplica automáticamente una penalidad por mora por cada día de atraso. La penalidad se aplica automáticamente y se calcula de acuerdo a la siguiente fórmula:

$$\text{PENALIDAD DIARIA} = \frac{0.10 \times \text{monto}}{f \times \text{plazo en días}}$$

Donde F tiene los siguientes valores:

A) para plazos menores o iguales a sesenta (60) días, para bienes, servicios en general, consultorías y ejecución de obras: $f = 0.40$.

B) para plazos mayores a sesenta (60) días:

b.1) para bienes, servicios y consultorías: $f = 0.25$.

B.2) para obras: $f = 0.15$.

El retraso se justifica a través de la solicitud de ampliación de plazo debidamente aprobado. Adicionalmente, se considera justificado el retraso y en consecuencia no se aplica penalidad, cuando el contratista acredite, de modo objetivamente sustentado, que el mayor tiempo transcurrido no le resulta imputable. En este último caso la calificación del retraso como justificado por parte de la entidad no da lugar al pago de gastos generales no costos directos de ningún tipo, conforme el numeral 162.5 del artículo 162 del reglamento de la ley de contrataciones del estado.

II. DE LAS OTRAS PENALIDADES

Se aplicarán otras penalidades al contratista en conformidad con el artículo 161° del Reglamento de la Ley de Contrataciones del Estado, de acuerdo a lo siguiente.

De acuerdo al artículo 163° se pueden establecer otras penalidades las cuales deben ser razonables, objetivas, congruentes y proporcionales con el objeto de contratación. Cabe precisar que la penalidad por mora y las otras penalidades pueden alcanzar cada una un monto máximo equivalente al (10%) del monto contratado vigente, o de ser el caso del ítem que debió ejecutarse.

Lo que se deberá declarar en la propuesta que las acepta, estas penalidades se calculan de forma independiente a la penalidad por mora:

N°	MOTIVO	PENALIDAD A APLICAR	FORMA O PROCEDIMIENTO DE APLICACIÓN
1	SEGURIDAD Y SALUD EN EL TRABAJO Cuando se evidencia el incumplimiento por parte del contratista de la normativa legal vigente respecto a la Seguridad y Salud en el Trabajo, durante la ejecución del servicio: No dotar o renovar la ropa de trabajo, implementos de seguridad al personal de trabajo. La señalización para evitar accidentes y brindar seguridad del trabajador y/o terceros, como señales de advertencia, prohibición, de obligación e indicación.	0.50 UIT Por día *	Informe del Supervisor. Informe del área usuaria Sub Gerencia de Infraestructura.

MUNICIPALIDAD
PROVINCIAL DE
SECHURAGERENCIA
MUNICIPALGERENCIA DE
DESARROLLO
URBANOSUB GERENCIA
DE
INFRAESTRUCTURA

N°	MOTIVO	PENALIDAD A APLICAR	FORMA O PROCEDIMIENTO DE APLICACIÓN
2	CARTEL DE SERVICIO La no colocación del cartel de servicio dentro de los días del cronograma de ejecución de servicio. La entidad entrega el modelo y diseño con anticipación al contratista y/o Supervisor en un plazo que no supere los 5 días de inicio de la ejecución del servicio.	0.25 UIT Por día *	Informe del Supervisor. Informe del área usuaria Sub Gerencia de Infraestructura.
3	MATERIALES PARA EJECUCION DE SEVICIO Y EQUIPAMIENTO MINIMO No cuenta con materiales necesarios en la ejecución del servicio. de acuerdo a su Calendario de Adquisición de Materiales y con el equipo mínimo ofertado	0.25 UIT Por día *	Informe del Supervisor. Informe del área usuaria Sub Gerencia de Infraestructura.
4	CALIDAD DE LOS MATERIALES Emplea materiales y equipos en la ejecución del servicio. no autorizados previamente por el Inspector o Supervisor	0.10 UIT Por ocurrencia	Informe del Supervisor. Informe del área usuaria Sub Gerencia de Infraestructura.
5	RECOJO DE DESMONTE Y LIMPIEZA DE LA ZONA DE TRABAJO No cumple con recoger el desmonte y efectuar la limpieza de la zona de trabajo dentro de los plazos establecidos en el cuaderno de ocurrencias o mediante carta.	0.10 UIT Por día *	Informe del Supervisor. Informe del área usuaria Sub Gerencia de Infraestructura.
6	RESIDENTE DEL SERVICIO El Residente no se encuentra en el servicio sin haber justificado su ausencia ante el Inspector o Supervisor.	0.5 UIT Por día *	Informe del Supervisor. Informe del área usuaria Sub Gerencia de Infraestructura.
7	ACCIDENTES DE TRABAJO No reporta los accidentes de trabajo de acuerdo a lo estipulado en la Ley 29783 – Ley General de Seguridad y Salud en el Trabajo y su Reglamento de Seguridad y Salud en el Trabajo – DS N° 005-2012-TR.	0.75 UIT Por Accidente*	Informe del Supervisor. Informe del área usuaria Sub Gerencia de Infraestructura.
8	LEVANTAMIENTO DE OBSERVACIONES Demora en el término de levantamiento de observaciones durante la ejecución del servicio, formuladas por el Inspector o Supervisor.	0.25 UIT Por ocurrencia*	Informe del Supervisor. Informe del área usuaria Sub Gerencia de Infraestructura.

Ante cada penalidad, se remitirá al contratista para el descargo respectivo teniendo como plazo 2 días calendario de recibido, ello basado en el principio del debido procedimiento.

En cada caso, la penalidad a aplicar será la fracción indicada multiplicada por la UIT (Unidad Impositiva Tributaria) vigente a la fecha de la ocurrencia o causal de penalidad

Las penalidades enumeradas serán deducidas del pago final o en la liquidación final, o si fuese necesario se cobrará del monto resultante de la ejecución de la garantía de fiel cumplimiento.

III. CONSIDERACIONES ESPECIFICAS

DEL PLANTEL PROFESIONAL

Las siguientes consideraciones se aplican de conformidad con el Texto Único Ordenado de la Ley N°30225, Ley de Contrataciones del Estado, aprobado por el Decreto Supremo N°082-2019-EF, el Reglamento de la Ley N°30225, Ley de Contrataciones del Estado, aprobado por el Decreto Supremo N°344-2018-EF.

El contratista deberá contar con el siguiente personal:

- a) **Residente Técnico:** Ingeniero Civil, Colegiado y Habilitado. Deberá acreditar una experiencia mínima de veinticuatro (24) meses como Residente y/o Supervisor y/o Inspector y/o Responsable Técnico en servicios y/o obras de infraestructura en general.

MUNICIPALIDAD
PROVINCIAL DE
SECHURAGERENCIA
MUNICIPALGERENCIA DE
DESARROLLO
URBANOSUB GERENCIA
DE
INFRAESTRUCTURA

El residente de servicio no podrá prestar servicios en más de una obra a la vez, su participación es permanente, directa y exclusiva del residente de conformidad con los artículos 179 y 186 del Reglamento.

- b) **Ingeniero SSOMA:** Ingeniero Civil y/o Industrial y/o Ambiental, colegiado y habilitado. Deberá acreditar una experiencia mínima de DOCE (12) meses de participación como Especialista en seguridad y/o Ingeniero de Seguridad y/o especialista Ambiental y seguridad y/o Especialista en Seguridad y Medio Ambiente y/o Jefe SSOMA y/o Especialista en Prevención y/o Prevencionista de Servicios y/o obras en general.

IV. REQUISITOS DE CALIFICACIÓN

A. DEL EQUIPAMIENTO ESTRATEGICO

N°	Cantidad	Descripción
01	01	COMPACTADORA VIBRATORIA TIPO PLANCHA 7 HP
02	01	MARTILLO DEMOLEDOR (Y/O ROTOMARTILLO)
03	01	PULIDORA DE TERRAZO
04	01	COMPRESORA DE AIRE
05	01	VIBRADOR PARA CONCRETO
06	01	MEZCLADORA DE CONCRETO de 9-11 P3

De conformidad con el numeral 49.3 del artículo 49 y el literal e) del numeral 139.1 del artículo 139 del Reglamento este requisito de calificación se acredita para la suscripción del contrato.

B. CALIFICACIONES DEL PERSONAL CLAVE

FORMACION ACADEMICA			
PROFESIONAL CLAVE	NIVEL GRADO O TITULO	PROFESION	ACREDITACION
RESIDENTE TECNICO	Título Profesional, Colegiatura (habilitación).	ARQUITECTO O INGENIERO CIVIL	Documentación para la acreditación académica. Se verificará en el portal de la Superintendencia Nacional de Educación Superior Universitaria – SUNEDU a través del link: https://enlinea.sunedu.gob.pe/ De no encontrarse inscrito, presentar la copia del diploma respectivo. La colegiatura y habilitación se requerirá para el inicio de su participación efectiva en la ejecución de la prestación.
INGENIERO SSOMA	Título Profesional, Colegiatura (habilitación).	INGENIERO CIVIL Y/O INGENIERO AMBIENTAL	Documentación para la acreditación académica. Se verificará en el portal de la Superintendencia Nacional de Educación Superior Universitaria – SUNEDU a través del link: https://enlinea.sunedu.gob.pe/ De no encontrarse inscrito, presentar la copia del diploma respectivo. La colegiatura y habilitación se requerirá para el inicio de su participación efectiva en la ejecución de la prestación.



MUNICIPALIDAD PROVINCIAL DE SECHURA

ADJUDICACIÓN SIMPLIFICADA N° 020-2023-MPS/CSP – PRIMERA CONVOCATORIA

**MUNICIPALIDAD
PROVINCIAL DE
SECHURA**
**GERENCIA
MUNICIPAL**
**GERENCIA DE
DESARROLLO
URBANO**
**SUB GERENCIA
DE
INFRAESTRUCTURA**

EXPERIENCIA				
PROFESIONAL CLAVE	CARGO DESEMPEÑADO	TIPO DE EXPERIENCIA	TIEMPO DE EXPERIENCIA	ACREDITACION DE EXPERIENCIA
RESIDENTE TECNICO	Residente y/o Supervisor y/o Inspector y/o Responsable Técnico	Servicios y/o Obras de infraestructura en General	24 meses (computados desde la fecha de la colegiatura)	Documentos para la acreditación de la experiencia: (i) contratos simples y su respectiva conformidad o (ii) constancias o (iii) certificados o (iv) cualquier otra documentación que, de manera fehacientemente demuestre la experiencia requerida. La experiencia puede ser desarrollado en el sector público o privado.
INGENIERO SSOMA	Especialista en seguridad y/o Ingeniero de Seguridad y/o especialista Ambiental y seguridad y/o Especialista en Seguridad y Medio Ambiente y/o Jefe SSOMA y/o Especialista en Prevención y/o Prevencionista de Obras en general.	Servicios y/o Obras en General	12 meses (computados desde la fecha de la colegiatura)	Documentos para la acreditación de la experiencia: (i) contratos simples y su respectiva conformidad o (ii) constancias o (iii) certificados o (iv) cualquier otra documentación que, de manera fehacientemente demuestre la experiencia requerida. La experiencia puede ser desarrollado en el sector público o privado.

C. CAPACITACIÓN

PROFESIONAL CLAVE	REQUISITOS	ACREDITACION
RESPONSABLE TECNICO	120 horas lectivas, en Cursos y/o diplomados en Residencia y/o Supervisión de Obras	Se acreditará con copia simple de CONSTANCIAS, CERTIFICADOS, U OTROS DOCUMENTOS, SEGÚN CORRESPONDA.
INGENIERO SSOMA	80 horas lectivas, en Cursos y/o diplomados en Seguridad y/o medio Ambiente y/o Seguridad Ocupación y/o Gestión y manejo de Residuos Sólidos	Se acreditará con copia simple de CONSTANCIAS, CERTIFICADOS, U OTROS DOCUMENTOS, SEGÚN CORRESPONDA.

El personal propuesto para la ejecución del Servicio, deberá expresar su voluntad y compromiso de prestar sus servicios por el tiempo y en la oportunidad que requiera el servicio.



3.2. REQUISITOS DE CALIFICACIÓN

B	CAPACIDAD TÉCNICA Y PROFESIONAL																								
B.1	EQUIPAMIENTO ESTRATÉGICO																								
	<u>Requisitos:</u> <table border="1"> <thead> <tr> <th>N°</th> <th>Cantidad</th> <th>Descripción</th> </tr> </thead> <tbody> <tr> <td>01</td> <td>01</td> <td>COMPACTADORA VIBRATORIA TIPO PLANCHA 7 HP</td> </tr> <tr> <td>02</td> <td>01</td> <td>MARTILLO DEMOLEDOR (Y/O ROTOMARTILLO)</td> </tr> <tr> <td>03</td> <td>01</td> <td>PULIDORA DE TERRAZO</td> </tr> <tr> <td>04</td> <td>01</td> <td>COMPRESORA DE AIRE</td> </tr> <tr> <td>05</td> <td>01</td> <td>VIBRADOR PARA CONCRETO</td> </tr> <tr> <td>06</td> <td>01</td> <td>MEZCLADORA DE CONCRETO de 9-11 P3</td> </tr> </tbody> </table>				N°	Cantidad	Descripción	01	01	COMPACTADORA VIBRATORIA TIPO PLANCHA 7 HP	02	01	MARTILLO DEMOLEDOR (Y/O ROTOMARTILLO)	03	01	PULIDORA DE TERRAZO	04	01	COMPRESORA DE AIRE	05	01	VIBRADOR PARA CONCRETO	06	01	MEZCLADORA DE CONCRETO de 9-11 P3
N°	Cantidad	Descripción																							
01	01	COMPACTADORA VIBRATORIA TIPO PLANCHA 7 HP																							
02	01	MARTILLO DEMOLEDOR (Y/O ROTOMARTILLO)																							
03	01	PULIDORA DE TERRAZO																							
04	01	COMPRESORA DE AIRE																							
05	01	VIBRADOR PARA CONCRETO																							
06	01	MEZCLADORA DE CONCRETO de 9-11 P3																							
	<u>Acreditación:</u> Copia de documentos que sustenten la propiedad, la posesión, el compromiso de compra venta o alquiler u otro documento que acredite la disponibilidad del equipamiento estratégico requerido.																								
	Importante <i>En el caso que el postor sea un consorcio los documentos de acreditación de este requisito pueden estar a nombre del consorcio o de uno de sus integrantes.</i>																								
B.2	INFRAESTRUCTURA ESTRATÉGICA																								
B.3	CALIFICACIONES DEL PERSONAL CLAVE																								
B.3.1	FORMACIÓN ACADÉMICA																								
	<u>Requisitos:</u> <table border="1"> <thead> <tr> <th colspan="4">FORMACION ACADEMICA</th> </tr> <tr> <th>PROFESIONAL CLAVE</th> <th>NIVEL GRADO O TITULO</th> <th>PROFESION</th> <th>ACREDITACION</th> </tr> </thead> <tbody> <tr> <td>RESIDENTE TECNICO</td> <td>Título Profesional, Colegiatura (habilitación).</td> <td>ARQUITECTO O INGENIERO CIVIL</td> <td> Documentación para la acreditación académica. Se verificará en el portal de la Superintendencia Nacional de Educación Superior Universitaria – SUNEDU a través del link: https://enlinea.sunedu.gob.pe/ De no encontrarse inscrito, presentar la copia del diploma respectivo. La colegiatura y habilitación se requerirá para el inicio de su participación efectiva en la ejecución de la prestación. </td> </tr> <tr> <td>INGENIERO SSOMA</td> <td>Título Profesional, Colegiatura (habilitación).</td> <td>INGENIERO CIVIL Y/O INGENIERO AMBIENTAL</td> <td> Documentación para la acreditación académica. Se verificará en el portal de la Superintendencia Nacional de Educación Superior Universitaria – SUNEDU a través del link: https://enlinea.sunedu.gob.pe/ De no encontrarse inscrito, presentar la copia del diploma respectivo. La colegiatura y habilitación se requerirá para el inicio de su participación efectiva en la ejecución de la prestación. </td> </tr> </tbody> </table>				FORMACION ACADEMICA				PROFESIONAL CLAVE	NIVEL GRADO O TITULO	PROFESION	ACREDITACION	RESIDENTE TECNICO	Título Profesional, Colegiatura (habilitación).	ARQUITECTO O INGENIERO CIVIL	Documentación para la acreditación académica. Se verificará en el portal de la Superintendencia Nacional de Educación Superior Universitaria – SUNEDU a través del link: https://enlinea.sunedu.gob.pe/ De no encontrarse inscrito, presentar la copia del diploma respectivo. La colegiatura y habilitación se requerirá para el inicio de su participación efectiva en la ejecución de la prestación.	INGENIERO SSOMA	Título Profesional, Colegiatura (habilitación).	INGENIERO CIVIL Y/O INGENIERO AMBIENTAL	Documentación para la acreditación académica. Se verificará en el portal de la Superintendencia Nacional de Educación Superior Universitaria – SUNEDU a través del link: https://enlinea.sunedu.gob.pe/ De no encontrarse inscrito, presentar la copia del diploma respectivo. La colegiatura y habilitación se requerirá para el inicio de su participación efectiva en la ejecución de la prestación.					
FORMACION ACADEMICA																									
PROFESIONAL CLAVE	NIVEL GRADO O TITULO	PROFESION	ACREDITACION																						
RESIDENTE TECNICO	Título Profesional, Colegiatura (habilitación).	ARQUITECTO O INGENIERO CIVIL	Documentación para la acreditación académica. Se verificará en el portal de la Superintendencia Nacional de Educación Superior Universitaria – SUNEDU a través del link: https://enlinea.sunedu.gob.pe/ De no encontrarse inscrito, presentar la copia del diploma respectivo. La colegiatura y habilitación se requerirá para el inicio de su participación efectiva en la ejecución de la prestación.																						
INGENIERO SSOMA	Título Profesional, Colegiatura (habilitación).	INGENIERO CIVIL Y/O INGENIERO AMBIENTAL	Documentación para la acreditación académica. Se verificará en el portal de la Superintendencia Nacional de Educación Superior Universitaria – SUNEDU a través del link: https://enlinea.sunedu.gob.pe/ De no encontrarse inscrito, presentar la copia del diploma respectivo. La colegiatura y habilitación se requerirá para el inicio de su participación efectiva en la ejecución de la prestación.																						

Acreditación:

El TÍTULO PROFESIONAL REQUERIDO será verificado por el órgano encargado de las contrataciones o comité de selección, según corresponda, en el Registro Nacional de Grados Académicos y Títulos Profesionales en el portal web de la Superintendencia Nacional de Educación Superior Universitaria - SUNEDU a través del siguiente link: <https://enlinea.sunedu.gob.pe/> o en el Registro Nacional de Certificados, Grados y Títulos a cargo del Ministerio de Educación a través del siguiente link: <https://titulosinstitutos.minedu.gob.pe/>, según corresponda.

Importante para la Entidad

El postor debe señalar los nombres y apellidos, DNI y profesión del personal clave, así como el nombre de la universidad o institución educativa que expidió el grado o título profesional requerido.

Incluir o eliminar, según corresponda. Sólo deberá incluirse esta nota cuando la formación académica sea el único requisito referido a las calificaciones del personal clave que se haya previsto. Ello a fin que la Entidad pueda verificar los grados o títulos requeridos en los portales web respectivos.

En caso TÍTULO PROFESIONAL REQUERIDO no se encuentre inscrito en el referido registro, el postor debe presentar la copia del diploma respectivo a fin de acreditar la formación académica requerida.

B.3.2 CAPACITACIÓN**Requisitos:**

PROFESIONAL CLAVE	REQUISITOS	ACREDITACION
RESPONSABLE TECNICO	120 horas lectivas, en Cursos y/o diplomados en Residencia y/o Supervisión de Obras	Se acreditará con copia simple de CONSTANCIAS, CERTIFICADOS, U OTROS DOCUMENTOS, SEGÚN CORRESPONDA.
INGENIERO SSOMA	80 horas lectivas, en Cursos y/o diplomados en Seguridad y/o medio Ambiente y/o Seguridad Ocupación y/o Gestión y manejo de Residuos Solidos	Se acreditará con copia simple de CONSTANCIAS, CERTIFICADOS, U OTROS DOCUMENTOS, SEGÚN CORRESPONDA.

Acreditación:

Se acreditará con copia simple de CONSTANCIAS, CERTIFICADOS, U OTROS DOCUMENTOS, SEGÚN CORRESPONDA.

Importante

Se podrá acreditar la capacitación mediante certificados de estudios de postgrado, considerando que cada crédito del curso que acredita la capacitación equivale a dieciséis horas lectivas, según la normativa de la materia.

B.4 EXPERIENCIA DEL PERSONAL CLAVE**Requisitos:**

EXPERIENCIA				
PROFESIONAL CLAVE	CARGO DESEMPEÑADO	TIPO DE EXPERIENCIA	TIEMPO DE EXPERIENCIA	ACREDITACION DE EXPERIENCIA
RESIDENTE TECNICO	Residente y/o Supervisor y/o Inspector y/o Responsable Técnico	Servicios y/o Obras de infraestructura en General	24 meses (computados desde la fecha de la colegiatura)	Documentos para la acreditación de la experiencia: (i) contratos simples y su respectiva conformidad o (ii) constancias o (iii) certificados o (iv)

				cualquier otra documentación que, de manera fehacientemente demuestre la experiencia requerida. La experiencia puede ser desarrollado en el sector público o privado.
INGENIERO SSOMA	Especialista en seguridad y/o Ingeniero de Seguridad y/o especialista Ambiental y seguridad y/o Especialista en Seguridad y Medio Ambiente y/o Jefe SSOMA y/o Especialista en Prevención y/o Prevencionista de Obras en general.	Servicios y/o Obras en General	12 meses (computados desde la fecha de la colegiatura)	Documentos para la acreditación de la experiencia: (i) contratos simples y su respectiva conformidad o (ii) constancias o (iii) certificados o (iv) cualquier otra documentación que, de manera fehacientemente demuestre la experiencia requerida. La experiencia puede ser desarrollado en el sector público o privado.

De presentarse experiencia ejecutada paralelamente (traslape), para el cómputo del tiempo de dicha experiencia sólo se considerará una vez el periodo traslapado.

Acreditación:

La experiencia del personal clave se acreditará con cualquiera de los siguientes documentos: (i) copia simple de contratos y su respectiva conformidad o (ii) constancias o (iii) certificados o (iv) cualquier otra documentación que, de manera fehaciente demuestre la experiencia del personal propuesto.

Importante

- Los documentos que acreditan la experiencia deben incluir los nombres y apellidos del personal clave, el cargo desempeñado, el plazo de la prestación indicando el día, mes y año de inicio y culminación, el nombre de la Entidad u organización que emite el documento, la fecha de emisión y nombres y apellidos de quien suscribe el documento
- En caso los documentos para acreditar la experiencia establezcan el plazo de la experiencia adquirida por el personal clave en meses sin especificar los días se debe considerar el mes completo.
- Se considerará aquella experiencia que no tenga una antigüedad mayor a veinticinco (25) años anteriores a la fecha de la presentación de ofertas.
- Al calificar la experiencia del personal, se debe valorar de manera integral los documentos presentados por el postor para acreditar dicha experiencia. En tal sentido, aun cuando en los documentos presentados la denominación del cargo o puesto no coincida literalmente con aquella prevista en las bases, se deberá validar la experiencia si las actividades que realizó el personal corresponden con la función propia del cargo o puesto requerido en las bases.

C EXPERIENCIA DEL POSTOR EN LA ESPECIALIDAD

Requisitos:

El postor deberá acreditar como experiencia un monto facturado acumulado equivalente a S/775,666.00 (setecientos setenta y cinco mil seiscientos sesenta y seis con 00/100), por la contratación de servicios iguales o similares al objeto de la convocatoria, durante los ocho (8) años anteriores a la fecha de la presentación de ofertas que se computarán desde la fecha de la conformidad o emisión de comprobante de pago, según corresponda.

En el caso de postores que declaren en el Anexo N°01 tener la condición de micro y pequeña empresa, se acredita una experiencia de S/ 50,000.00 (CINCUENTA MIL CON 00/100 SOLES), por la venta de servicios iguales o similares al objeto de la convocatoria, durante los ocho (8) años anteriores a la fecha de la presentación de ofertas que se computarán desde la fecha de la conformidad o emisión del

comprobante de pago, según corresponda. En el caso de consorcios, todos los integrantes deben contar con la condición de micro y pequeña empresa.

Se considerará servicios similares a las siguientes: Mantenimiento y/o Construcción y/o recuperación y/o remodelación y/o acondicionamiento y/o mejoramiento de infraestructura en general.

Acreditación:

La experiencia del postor en la especialidad se acreditará con copia simple de (i) contratos u órdenes de servicios, y su respectiva conformidad o constancia de prestación; o (ii) comprobantes de pago cuya cancelación se acredite documental y fehacientemente, con voucher de depósito, nota de abono, reporte de estado de cuenta, cualquier otro documento emitido por Entidad del sistema financiero que acredite el abono o mediante cancelación en el mismo comprobante de pago¹⁵, correspondientes a un máximo de veinte (20) contrataciones.

En caso los postores presenten varios comprobantes de pago para acreditar una sola contratación, se debe acreditar que corresponden a dicha contratación; de lo contrario, se asumirá que los comprobantes acreditan contrataciones independientes, en cuyo caso solo se considerará, para la evaluación, las veinte (20) primeras contrataciones indicadas en el **Anexo N° 8** referido a la Experiencia del Postor en la Especialidad

En el caso de servicios de ejecución periódica o continuada, solo se considera como experiencia la parte del contrato que haya sido ejecutada durante los ocho (8) años anteriores a la fecha de presentación de ofertas, debiendo adjuntarse copia de las conformidades correspondientes a tal parte o los respectivos comprobantes de pago cancelados.

En los casos que se acredite experiencia adquirida en consorcio, debe presentarse la promesa de consorcio o el contrato de consorcio del cual se desprenda fehacientemente el porcentaje de las obligaciones que se asumió en el contrato presentado; de lo contrario, no se computará la experiencia proveniente de dicho contrato.

Asimismo, cuando se presenten contratos derivados de procesos de selección convocados antes del 20.09.2012, la calificación se ceñirá al método descrito en la Directiva "Participación de Proveedores en Consorcio en las Contrataciones del Estado", debiendo presumirse que el porcentaje de las obligaciones equivale al porcentaje de participación de la promesa de consorcio o del contrato de consorcio. En caso que en dichos documentos no se consigne el porcentaje de participación se presumirá que las obligaciones se ejecutaron en partes iguales.

Si el titular de la experiencia no es el postor, consignar si dicha experiencia corresponde a la matriz en caso que el postor sea sucursal, o fue transmitida por reorganización societaria, debiendo acompañar la documentación sustentatoria correspondiente.

Si el postor acredita experiencia de otra persona jurídica como consecuencia de una reorganización societaria, debe presentar adicionalmente el **Anexo N° 9**.

Cuando en los contratos, órdenes de servicios o comprobantes de pago el monto facturado se encuentre expresado en moneda extranjera, debe indicarse el tipo de cambio venta publicado por la Superintendencia de Banca, Seguros y AFP correspondiente a la fecha de suscripción del contrato, de emisión de la orden de servicios o de cancelación del comprobante de pago, según corresponda.

Sin perjuicio de lo anterior, los postores deben llenar y presentar el **Anexo N° 8** referido a la Experiencia del Postor en la Especialidad

Importante

¹⁵ Cabe precisar que, de acuerdo con la **Resolución N° 0065-2018-TCE-S1 del Tribunal de Contrataciones del Estado**:

"... el solo sello de cancelado en el comprobante, cuando ha sido colocado por el propio postor, no puede ser considerado como una acreditación que produzca fehaciencia en relación a que se encuentra cancelado. Admitir ello equivaldría a considerar como válida la sola declaración del postor afirmando que el comprobante de pago ha sido cancelado"

(...)

"Situación diferente se suscita ante el sello colocado por el cliente del postor [sea utilizando el término "cancelado" o "pagado"] supuesto en el cual sí se contaría con la declaración de un tercero que brinde certeza, ante la cual debiera reconocerse la validez de la experiencia".

- *Al calificar la experiencia del postor, se debe valorar de manera integral los documentos presentados por el postor para acreditar dicha experiencia. En tal sentido, aun cuando en los documentos presentados la denominación del objeto contractual no coincida literalmente con el previsto en las bases, se deberá validar la experiencia si las actividades que ejecutó el postor corresponden a la experiencia requerida.*
- *En el caso de consorcios, solo se considera la experiencia de aquellos integrantes que se hayan comprometido, según la promesa de consorcio, a ejecutar el objeto materia de la convocatoria, conforme a la Directiva "Participación de Proveedores en Consorcio en las Contrataciones del Estado".*

Importante

- *Si como resultado de una consulta u observación corresponde precisarse o ajustarse el requerimiento, se solicita la autorización del área usuaria y se pone de conocimiento de tal hecho a la dependencia que aprobó el expediente de contratación, de conformidad con el numeral 72.3 del artículo 72 del Reglamento.*
- *El cumplimiento de los Términos de Referencia se realiza mediante la presentación de una declaración jurada. De ser el caso, adicionalmente la Entidad puede solicitar documentación que acredite el cumplimiento del algún componente de estos. Para dicho efecto, consignará de manera detallada los documentos que deben presentar los postores en el literal e) del numeral 2.2.1.1 de esta sección de las bases.*
- *Los requisitos de calificación determinan si los postores cuentan con las capacidades necesarias para ejecutar el contrato, lo que debe ser acreditado documentalmente, y no mediante declaración jurada.*

CAPÍTULO IV FACTORES DE EVALUACIÓN

La evaluación se realiza sobre la base de cien (100) puntos.

Para determinar la oferta con el mejor puntaje y el orden de prelación de las ofertas, se considera lo siguiente:

FACTOR DE EVALUACIÓN	PUNTAJE / METODOLOGÍA PARA SU ASIGNACIÓN
A. PRECIO	
<u>Evaluación:</u> Se evaluará considerando el precio ofertado por el postor. <u>Acreditación:</u> Se acreditará mediante el documento que contiene el precio de la oferta (Anexo N° 6).	<p>La evaluación consistirá en otorgar el máximo puntaje a la oferta de precio más bajo y otorgar a las demás ofertas puntajes inversamente proporcionales a sus respectivos precios, según la siguiente fórmula:</p> $P_i = \frac{O_m \times PMP}{O_i}$ <p> <i>i</i>= Oferta <i>P_i</i>= Puntaje de la oferta a evaluar <i>O_i</i>=Precio <i>i</i> <i>O_m</i>= Precio de la oferta más baja <i>PMP</i>=Puntaje máximo del precio </p> <p style="text-align: right;">[100] puntos</p>

Importante

Los factores de evaluación elaborados por el órgano encargado de las contrataciones o el comité de selección, según corresponda, son objetivos y guardan vinculación, razonabilidad y proporcionalidad con el objeto de la contratación. Asimismo, estos no pueden calificar con puntaje el cumplimiento de los Términos de Referencia ni los requisitos de calificación.

CAPÍTULO V
PROFORMA DEL CONTRATO**Importante**

Dependiendo del objeto del contrato, de resultar indispensable, puede incluirse cláusulas adicionales o la adecuación de las propuestas en el presente documento, las que en ningún caso pueden contemplar disposiciones contrarias a la normativa vigente ni a lo señalado en este capítulo.

Conste por el presente documento, la contratación del servicio de MANTENIMIENTO EN EL BOULEVAR DE LA CALLE ATAHUALPA EN LA LOCALIDAD SECHURA, DISTRITO DE SECHURA, PROVINCIA DE SECHURA, DEPARTAMENTO PIURA, que celebra de una parte la Municipalidad Provincial de Sechura, en adelante LA ENTIDAD, con RUC N° [...], con domicilio legal en [...], representada por [...], identificado con DNI N° [...], y de otra parte [...], con RUC N° [...], con domicilio legal en [...], inscrita en la Ficha N° [...] Asiento N° [...] del Registro de Personas Jurídicas de la ciudad de [...], debidamente representado por su Representante Legal, [...], con DNI N° [...], según poder inscrito en la Ficha N° [...], Asiento N° [...] del Registro de Personas Jurídicas de la ciudad de [...], a quien en adelante se le denominará EL CONTRATISTA en los términos y condiciones siguientes:

CLÁUSULA PRIMERA: ANTECEDENTES

Con fecha [...], el comité de selección, adjudicó la buena pro de la **ADJUDICACIÓN SIMPLIFICADA N° [CONSIGNAR NOMENCLATURA DEL PROCEDIMIENTO DE SELECCIÓN]** para la contratación de servicio de MANTENIMIENTO EN EL BOULEVAR DE LA CALLE ATAHUALPA EN LA LOCALIDAD SECHURA, DISTRITO DE SECHURA, PROVINCIA DE SECHURA, DEPARTAMENTO PIURA, a [INDICAR NOMBRE DEL GANADOR DE LA BUENA PRO], cuyos detalles e importe constan en los documentos integrantes del presente contrato.

CLÁUSULA SEGUNDA: OBJETO

El presente contrato tiene por objeto MANTENIMIENTO EN EL BOULEVAR DE LA CALLE ATAHUALPA EN LA LOCALIDAD SECHURA, DISTRITO DE SECHURA, PROVINCIA DE SECHURA, DEPARTAMENTO PIURA

CLÁUSULA TERCERA: MONTO CONTRACTUAL

El monto total del presente contrato asciende a [CONSIGNAR MONEDA Y MONTO], que incluye todos los impuestos de Ley.

Este monto comprende el costo del servicio, todos los tributos, seguros, transporte, inspecciones, pruebas y, de ser el caso, los costos laborales conforme a la legislación vigente, así como cualquier otro concepto que pueda tener incidencia sobre la ejecución del servicio materia del presente contrato.

CLÁUSULA CUARTA: DEL PAGO¹⁶

LA ENTIDAD se obliga a pagar la contraprestación a EL CONTRATISTA en SOLES, en PAGO UNICO, luego de la recepción formal y completa de la documentación correspondiente, según lo establecido en el artículo 171 del Reglamento de la Ley de Contrataciones del Estado.

Para tal efecto, el responsable de otorgar la conformidad de la prestación deberá hacerlo en un plazo que no excederá de los siete (7) días de producida la recepción, salvo que se requiera efectuar pruebas que permitan verificar el cumplimiento de la obligación, en cuyo caso la conformidad se emite en un plazo máximo de quince (15) días, bajo responsabilidad de dicho funcionario.

LA ENTIDAD debe efectuar el pago dentro de los diez (10) días calendario siguientes de otorgada

¹⁶ En cada caso concreto, dependiendo de la naturaleza del contrato, podrá adicionarse la información que resulte pertinente a efectos de generar el pago.

la conformidad de los servicios, siempre que se verifiquen las condiciones establecidas en el contrato para ello, bajo responsabilidad del funcionario competente.

En caso de retraso en el pago por parte de LA ENTIDAD, salvo que se deba a caso fortuito o fuerza mayor, EL CONTRATISTA tendrá derecho al pago de intereses legales conforme a lo establecido en el artículo 39 de la Ley de Contrataciones del Estado y en el artículo 171 de su Reglamento, los que se computan desde la oportunidad en que el pago debió efectuarse.

CLÁUSULA QUINTA: DEL PLAZO DE LA EJECUCIÓN DE LA PRESTACIÓN

El plazo de ejecución del presente contrato es de SESENTA (60) días, el mismo que se computa a partir de la suscripción del acta de inicio de la actividad

CLÁUSULA SEXTA: PARTES INTEGRANTES DEL CONTRATO

El presente contrato está conformado por las bases integradas, la oferta ganadora, así como los documentos derivados del procedimiento de selección que establezcan obligaciones para las partes.

CLÁUSULA SÉTIMA: GARANTÍAS

EL CONTRATISTA entregó al perfeccionamiento del contrato la respectiva garantía incondicional, solidaria, irrevocable, y de realización automática en el país al solo requerimiento, a favor de LA ENTIDAD, por los conceptos, montos y vigencias siguientes:

- De fiel cumplimiento del contrato: [CONSIGNAR EL MONTO], a través de la [INDICAR EL TIPO DE GARANTÍA PRESENTADA] N° [INDICAR NÚMERO DEL DOCUMENTO] emitida por [SEÑALAR EMPRESA QUE LA EMITE]. Monto que es equivalente al diez por ciento (10%) del monto del contrato original, la misma que debe mantenerse vigente hasta la conformidad de la recepción de la prestación.

Importante

Al amparo de lo dispuesto en el numeral 149.4 del artículo 149 del Reglamento de la Ley de Contrataciones del Estado, en el caso de contratos periódicos de prestación de servicios en general, si el postor ganador de la buena pro solicita la retención del diez por ciento (10%) del monto del contrato original como garantía de fiel cumplimiento de contrato, debe consignarse lo siguiente:

"De fiel cumplimiento del contrato: [CONSIGNAR EL MONTO], a través de la retención que debe efectuar LA ENTIDAD, durante la primera mitad del número total de pagos a realizarse, de forma prorrateada, con cargo a ser devuelto a la finalización del mismo."

Importante

De conformidad con el artículo 152 del Reglamento, no se constituirá garantía de fiel cumplimiento del contrato ni garantía de fiel cumplimiento por prestaciones accesorias, en contratos cuyos montos sean iguales o menores a doscientos mil Soles (S/ 200,000.00). Dicha excepción también aplica a los contratos derivados de procedimientos de selección por relación de ítems, cuando el monto del ítem adjudicado o la sumatoria de los montos de los ítems adjudicados no supere el monto señalado anteriormente.

CLÁUSULA OCTAVA: EJECUCIÓN DE GARANTÍAS POR FALTA DE RENOVACIÓN

LA ENTIDAD puede solicitar la ejecución de las garantías cuando EL CONTRATISTA no las hubiere renovado antes de la fecha de su vencimiento, conforme a lo dispuesto en el literal a) del numeral 155.1 del artículo 155 del Reglamento de la Ley de Contrataciones del Estado.

Importante para la Entidad

Sólo en el caso que la Entidad hubiese previsto otorgar adelanto, se debe incluir la siguiente cláusula:

CLÁUSULA NOVENA: ADELANTO DIRECTO

"LA ENTIDAD otorgará [CONSIGNAR NÚMERO DE ADELANTOS A OTORGARSE] adelantos directos por el [CONSIGNAR PORCENTAJE QUE NO DEBE EXCEDER DEL 30% DEL MONTO DEL CONTRATO ORIGINAL] del monto del contrato original.

EL CONTRATISTA debe solicitar los adelantos dentro de [CONSIGNAR EL PLAZO Y OPORTUNIDAD PARA LA SOLICITUD], adjuntando a su solicitud la garantía por adelantos mediante carta fianza o póliza de caución acompañada del comprobante de pago correspondiente. Vencido dicho plazo no procederá la solicitud.

LA ENTIDAD debe entregar el monto solicitado dentro de [CONSIGNAR EL PLAZO] siguientes a la presentación de la solicitud del contratista."

Incorporar a las bases o eliminar, según corresponda.

CLÁUSULA DÉCIMA: CONFORMIDAD DE LA PRESTACIÓN DEL SERVICIO

La conformidad de la prestación del servicio se regula por lo dispuesto en el artículo 168 del Reglamento de la Ley de Contrataciones del Estado. La conformidad será otorgada por la Sub Gerencia de Infraestructura en el plazo máximo de diez (10) días de producida la recepción.

De existir observaciones, LA ENTIDAD las comunica al CONTRATISTA, indicando claramente el sentido de estas, otorgándole un plazo para subsanar no menor de dos (2) ni mayor de ocho (8) días. Dependiendo de la complejidad o sofisticación de las subsanaciones a realizar el plazo para subsanar no puede ser menor de cinco (5) ni mayor de quince (15) días. Si pese al plazo otorgado, EL CONTRATISTA no cumpliera a cabalidad con la subsanación, LA ENTIDAD puede otorgar al CONTRATISTA periodos adicionales para las correcciones pertinentes. En este supuesto corresponde aplicar la penalidad por mora desde el vencimiento del plazo para subsanar.

Este procedimiento no resulta aplicable cuando los servicios manifiestamente no cumplan con las características y condiciones ofrecidas, en cuyo caso LA ENTIDAD no otorga la conformidad, debiendo considerarse como no ejecutada la prestación, aplicándose la penalidad que corresponda por cada día de atraso.

CLÁUSULA UNDÉCIMA: DECLARACIÓN JURADA DEL CONTRATISTA

EL CONTRATISTA declara bajo juramento que se compromete a cumplir las obligaciones derivadas del presente contrato, bajo sanción de quedar inhabilitado para contratar con el Estado en caso de incumplimiento.

CLÁUSULA DUODÉCIMA: RESPONSABILIDAD POR VICIOS OCULTOS

La conformidad del servicio por parte de LA ENTIDAD no enerva su derecho a reclamar posteriormente por defectos o vicios ocultos, conforme a lo dispuesto por los artículos 40 de la Ley de Contrataciones del Estado y 173 de su Reglamento.

El plazo máximo de responsabilidad del contratista es de TRES (3) años contado a partir de la conformidad otorgada por LA ENTIDAD.

CLÁUSULA DÉCIMA TERCERA: PENALIDADES

Si EL CONTRATISTA incurre en retraso injustificado en la ejecución de las prestaciones objeto del contrato, LA ENTIDAD le aplica automáticamente una penalidad por mora por cada día de atraso, de acuerdo a la siguiente fórmula:

$$\text{Penalidad Diaria} = \frac{0.10 \times \text{monto vigente}}{F \times \text{plazo vigente en días}}$$

Donde:

F = 0.25 para plazos mayores a sesenta (60) días o;

F = 0.40 para plazos menores o iguales a sesenta (60) días.

MUNICIPALIDAD PROVINCIAL DE SECHURA

ADJUDICACIÓN SIMPLIFICADA N° 020-2023-MPS/CSP – PRIMERA CONVOCATORIA

El retraso se justifica a través de la solicitud de ampliación de plazo debidamente aprobado. Adicionalmente, se considera justificado el retraso y en consecuencia no se aplica penalidad, cuando EL CONTRATISTA acredite, de modo objetivamente sustentado, que el mayor tiempo transcurrido no le resulta imputable. En este último caso la calificación del retraso como justificado por parte de LA ENTIDAD no da lugar al pago de gastos generales ni costos directos de ningún tipo, conforme el numeral 162.5 del artículo 162 del Reglamento de la Ley de Contrataciones del Estado.

Se aplicarán otras penalidades al contratista en conformidad con el artículo 161° del Reglamento de la Ley de Contrataciones del Estado, de acuerdo a lo siguiente.

De acuerdo al artículo 163° se pueden establecer otras penalidades las cuales deben ser razonables, objetivas, congruentes y proporcionales con el objeto de contratación. Cabe precisar que la penalidad por mora y las otras penalidades pueden alcanzar cada una un monto máximo equivalente al (10%) del monto contratado vigente, o de ser el caso del ítem que debió ejecutarse.

Lo que se deberá declarar en la propuesta que las acepta, estas penalidades se calculan de forma independiente a la penalidad por mora:

N°	MOTIVO	PENALIDAD A APLICAR	FORMA O PROCEDIMIENTO DE APLICACIÓN
1	SEGURIDAD Y SALUD EN EL TRABAJO Cuando se evidencia el incumplimiento por parte del contratista de la normativa legal vigente respecto a la Seguridad y Salud en el Trabajo, durante la ejecución del servicio: No dotar o renovar la ropa de trabajo, implementos de seguridad al personal de trabajo. La señalización para evitar accidentes y brindar seguridad del trabajador y/o terceros, como señales de advertencia, prohibición, de obligación e indicación.	0.50 UIT Por día *	Informe del Supervisor. Informe del área usuaria Sub Gerencia de Infraestructura.
2	CARTEL DE SERVICIO La no colocación del cartel de servicio dentro de los días del cronograma de ejecución de servicio. La entidad entrega el modelo y diseño con anticipación al contratista y/o Supervisor en un plazo que no supere los 5 días de inicio de la ejecución del servicio.	0.25 UIT Por día *	Informe del Supervisor. Informe del área usuaria Sub Gerencia de Infraestructura.
3	MATERIALES PARA EJECUCION DE SEVICIO Y EQUIPAMIENTO MINIMO No cuenta con materiales necesarios en la ejecución del servicio, de acuerdo a su Calendario de Adquisición de Materiales y con el equipo mínimo ofertado	0.25 UIT Por día *	Informe del Supervisor. Informe del área usuaria Sub Gerencia de Infraestructura.
4	CALIDAD DE LOS MATERIALES Emplea materiales y equipos en la ejecución del servicio, no autorizados previamente por el Inspector o Supervisor	0.10 UIT Por ocurrencia	Informe del Supervisor. Informe del área usuaria Sub Gerencia de Infraestructura.
5	RECOJO DE DESMONTE Y LIMPIEZA DE LA ZONA DE TRABAJO	0.10 UIT Por día *	Informe del Supervisor. Informe del área usuaria Sub

N°	MOTIVO	PENALIDAD A APLICAR	FORMA O PROCEDIMIENTO DE APLICACIÓN
	No cumple con recoger el desmonte y efectuar la limpieza de la zona de trabajo dentro de los plazos establecidos en el cuaderno de ocurrencias o mediante carta.		Gerencia de Infraestructura.
6	RESIDENTE DEL SERVICIO El Residente no se encuentra en el servicio sin haber justificado su ausencia ante el Inspector o Supervisor.	0.5 UIT Por día *	Informe del Supervisor. Informe del área usuaria Sub Gerencia de Infraestructura.
7	ACCIDENTES DE TRABAJO No reporta los accidentes de trabajo de acuerdo a lo estipulado en la Ley 29783 – Ley General de Seguridad y Salud en el Trabajo y su Reglamento de Seguridad y Salud en el Trabajo – DS N° 005-2012-TR.	0.75 UIT Por Accidente*	Informe del Supervisor. Informe del área usuaria Sub Gerencia de Infraestructura.
8	LEVANTAMIENTO DE OBSERVACIONES Demora en el término de levantamiento de observaciones durante la ejecución del servicio, formuladas por el Inspector o Supervisor.	0.25 UIT Por ocurrencia*	Informe del Supervisor. Informe del área usuaria Sub Gerencia de Infraestructura.

Ante cada penalidad, se remitirá al contratista para el descargo respectivo teniendo como plazo 2 días calendario de recibido, ello basado en el principio del debido procedimiento.

Importante

De haberse previsto establecer penalidades distintas a la penalidad por mora, incluir dichas penalidades, los supuestos de aplicación de penalidad, la forma de cálculo de la penalidad para cada supuesto y el procedimiento mediante el cual se verifica el supuesto a penalizar, conforme el artículo 163 del Reglamento de la Ley de Contrataciones del Estado.

Estas penalidades se deducen de los pagos a cuenta o del pago final, según corresponda; o si fuera necesario, se cobra del monto resultante de la ejecución de la garantía de fiel cumplimiento.

Estos dos (2) tipos de penalidades pueden alcanzar cada una un monto máximo equivalente al diez por ciento (10%) del monto del contrato vigente, o de ser el caso, del ítem que debió ejecutarse.

Cuando se llegue a cubrir el monto máximo de la penalidad por mora o el monto máximo para otras penalidades, de ser el caso, LA ENTIDAD puede resolver el contrato por incumplimiento.

CLÁUSULA DÉCIMA CUARTA: RESOLUCIÓN DEL CONTRATO

Cualquiera de las partes puede resolver el contrato, de conformidad con el numeral 32.3 del artículo 32 y artículo 36 de la Ley de Contrataciones del Estado, y el artículo 164 de su Reglamento. De darse el caso, LA ENTIDAD procederá de acuerdo a lo establecido en el artículo 165 del Reglamento de la Ley de Contrataciones del Estado.

CLÁUSULA DÉCIMA QUINTA: RESPONSABILIDAD DE LAS PARTES

Cuando se resuelva el contrato por causas imputables a algunas de las partes, se debe resarcir los daños y perjuicios ocasionados, a través de la indemnización correspondiente. Ello no obsta la aplicación de las sanciones administrativas, penales y pecuniarias a que dicho incumplimiento diere lugar, en el caso que éstas correspondan.

Lo señalado precedentemente no exime a ninguna de las partes del cumplimiento de las demás obligaciones previstas en el presente contrato.

CLÁUSULA DÉCIMA SEXTA: ANTICORRUPCIÓN

EL CONTRATISTA declara y garantiza no haber, directa o indirectamente, o tratándose de una persona jurídica a través de sus socios, integrantes de los órganos de administración, apoderados, representantes legales, funcionarios, asesores o personas vinculadas a las que se refiere el artículo 7 del Reglamento de la Ley de Contrataciones del Estado, ofrecido, negociado o efectuado, cualquier pago o, en general, cualquier beneficio o incentivo ilegal en relación al contrato.

Asimismo, el CONTRATISTA se obliga a conducirse en todo momento, durante la ejecución del contrato, con honestidad, probidad, veracidad e integridad y de no cometer actos ilegales o de corrupción, directa o indirectamente o a través de sus socios, accionistas, participacionistas, integrantes de los órganos de administración, apoderados, representantes legales, funcionarios, asesores y personas vinculadas a las que se refiere el artículo 7 del Reglamento de la Ley de Contrataciones del Estado.

Además, EL CONTRATISTA se compromete a i) comunicar a las autoridades competentes, de manera directa y oportuna, cualquier acto o conducta ilícita o corrupta de la que tuviera conocimiento; y ii) adoptar medidas técnicas, organizativas y/o de personal apropiadas para evitar los referidos actos o prácticas.

Finalmente, EL CONTRATISTA se compromete a no colocar a los funcionarios públicos con los que deba interactuar, en situaciones reñidas con la ética. En tal sentido, reconoce y acepta la prohibición de ofrecerles a éstos cualquier tipo de obsequio, donación, beneficio y/o gratificación, ya sea de bienes o servicios, cualquiera sea la finalidad con la que se lo haga.

CLÁUSULA DÉCIMA SÉTIMA: MARCO LEGAL DEL CONTRATO

Sólo en lo no previsto en este contrato, en la Ley de Contrataciones del Estado y su Reglamento, en las directivas que emita el OSCE y demás normativa especial que resulte aplicable, serán de aplicación supletoria las disposiciones pertinentes del Código Civil vigente, cuando corresponda, y demás normas de derecho privado.

CLÁUSULA DÉCIMA OCTAVA: SOLUCIÓN DE CONTROVERSIAS¹⁷

Las controversias que surjan entre las partes durante la ejecución del contrato se resuelven mediante conciliación o arbitraje, según el acuerdo de las partes.

Cualquiera de las partes tiene derecho a iniciar el arbitraje a fin de resolver dichas controversias dentro del plazo de caducidad previsto en la Ley de Contrataciones del Estado y su Reglamento.

Facultativamente, cualquiera de las partes tiene el derecho a solicitar una conciliación dentro del plazo de caducidad correspondiente, según lo señalado en el artículo 224 del Reglamento de la Ley de Contrataciones del Estado, sin perjuicio de recurrir al arbitraje, en caso no se llegue a un acuerdo entre ambas partes o se llegue a un acuerdo parcial. Las controversias sobre nulidad del contrato solo pueden ser sometidas a arbitraje.

El Laudo arbitral emitido es inapelable, definitivo y obligatorio para las partes desde el momento de su notificación, según lo previsto en el numeral 45.21 del artículo 45 de la Ley de Contrataciones del Estado.

CLÁUSULA DÉCIMA NOVENA: FACULTAD DE ELEVAR A ESCRITURA PÚBLICA

Cualquiera de las partes puede elevar el presente contrato a Escritura Pública corriendo con todos los gastos que demande esta formalidad.

CLÁUSULA VIGÉSIMA: DOMICILIO PARA EFECTOS DE LA EJECUCIÓN CONTRACTUAL

Las partes declaran el siguiente domicilio para efecto de las notificaciones que se realicen durante la ejecución del presente contrato:

DOMICILIO DE LA ENTIDAD: [.....]

DOMICILIO DEL CONTRATISTA: [CONSIGNAR EL DOMICILIO SEÑALADO POR EL POSTOR]

¹⁷ De acuerdo con el numeral 225.3 del artículo 225 del Reglamento, las partes pueden recurrir al arbitraje ad hoc cuando las controversias deriven de procedimientos de selección cuyo valor estimado sea menor o igual a cinco millones con 00/100 soles (S/ 5 000 000,00).

MUNICIPALIDAD PROVINCIAL DE SECHURA

ADJUDICACIÓN SIMPLIFICADA N° 020-2023-MPS/CSP – PRIMERA CONVOCATORIA

GANADOR DE LA BUENA PRO AL PRESENTAR LOS REQUISITOS PARA EL PERFECCIONAMIENTO DEL CONTRATO]

La variación del domicilio aquí declarado de alguna de las partes debe ser comunicada a la otra parte, formalmente y por escrito, con una anticipación no menor de quince (15) días calendario.

De acuerdo con las bases integradas, la oferta y las disposiciones del presente contrato, las partes lo firman por duplicado en señal de conformidad en la ciudad de [.....] al [CONSIGNAR FECHA].

"LA ENTIDAD"

"EL CONTRATISTA"

Importante

Este documento puede firmarse digitalmente si ambas partes cuentan con firma digital, según la Ley N° 27269, Ley de Firmas y Certificados Digitales¹⁸.

¹⁸ Para mayor información sobre la normativa de firmas y certificados digitales ingresar a:
<https://www.indecopi.gob.pe/web/firmas-digitales/firmar-y-certificados-digitales>

ANEXOS

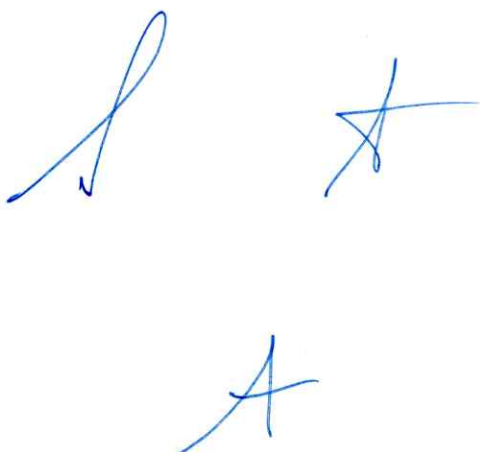
Three handwritten signatures in blue ink are visible on the left side of the page. The top two are positioned side-by-side, and the third is centered below them.

ANEXO N° 1

DECLARACIÓN JURADA DE DATOS DEL POSTOR

Señores

COMITÉ DE SELECCIÓN**ADJUDICACIÓN SIMPLIFICADA N° 20-2023-MPS/CSP-PRIMERA CONVOCATORIA**

Presente.-

El que se suscribe, [.....], postor y/o Representante Legal de [CONSIGNAR EN CASO DE SER PERSONA JURÍDICA], identificado con [CONSIGNAR TIPO DE DOCUMENTO DE IDENTIDAD] N° [CONSIGNAR NÚMERO DE DOCUMENTO DE IDENTIDAD], con poder inscrito en la localidad de [CONSIGNAR EN CASO DE SER PERSONA JURÍDICA] en la Ficha N° [CONSIGNAR EN CASO DE SER PERSONA JURÍDICA] Asiento N° [CONSIGNAR EN CASO DE SER PERSONA JURÍDICA], **DECLARO BAJO JURAMENTO** que la siguiente información se sujeta a la verdad:

Nombre, Denominación o Razón Social :			
Domicilio Legal :			
RUC :	Teléfono(s) :		
MYPE ¹⁹		Sí	No
Correo electrónico :			

Autorización de notificación por correo electrónico:

Autorizo que se notifiquen al correo electrónico indicado las siguientes actuaciones:

1. Solicitud de la descripción a detalle de todos los elementos constitutivos de la oferta.
2. Solicitud de reducción de la oferta económica.
3. Solicitud de subsanación de los requisitos para perfeccionar el contrato.
4. Solicitud para presentar los documentos para perfeccionar el contrato, según orden de prelación, de conformidad con lo previsto en el artículo 141 del Reglamento.
5. Respuesta a la solicitud de acceso al expediente de contratación.
6. Notificación de la orden de servicios²⁰

Asimismo, me comprometo a remitir la confirmación de recepción, en el plazo máximo de dos (2) días hábiles de recibida la comunicación.

[CONSIGNAR CIUDAD Y FECHA]

.....
Firma, Nombres y Apellidos del postor o Representante legal, según corresponda

Importante

La notificación dirigida a la dirección de correo electrónico consignada se entenderá válidamente efectuada cuando la Entidad reciba acuse de recepción.

¹⁹ Esta información será verificada por la Entidad en la página web del Ministerio de Trabajo y Promoción del Empleo en la sección consulta de empresas acreditadas en el REMYPE en el link <http://www2.trabajo.gob.pe/servicios-en-linea-2-2/> y se tendrá en consideración, en caso el postor ganador de la buena pro solicite la retención del diez por ciento (10%) del monto del contrato, en calidad de garantía de fiel cumplimiento, en los contratos periódicos de prestación de servicios, según lo señalado en el numeral 149.4 del artículo 149 y numeral 151.2 del artículo 151 del Reglamento. Asimismo, dicha información se tendrá en cuenta en caso de empate, conforme a lo previsto en el artículo 91 del Reglamento.

²⁰ Cuando el monto del valor estimado del procedimiento o del ítem no supere los doscientos mil Soles (S/ 200,000.00), en caso se haya optado por perfeccionar el contrato con una orden de servicios.

Importante

Cuando se trate de consorcios, la declaración jurada es la siguiente:

ANEXO N° 1**DECLARACIÓN JURADA DE DATOS DEL POSTOR**

Señores

COMITÉ DE SELECCIÓN**ADJUDICACIÓN SIMPLIFICADA N° 20-2023-MPS/CSP-PRIMERA CONVOCATORIA**

Presente.-

El que se suscribe, [...], representante común del consorcio [CONSIGNAR EL NOMBRE DEL CONSORCIO], identificado con [CONSIGNAR TIPO DE DOCUMENTO DE IDENTIDAD] N° [CONSIGNAR NÚMERO DE DOCUMENTO DE IDENTIDAD], **DECLARO BAJO JURAMENTO** que la siguiente información se sujeta a la verdad:

Datos del consorciado 1			
Nombre, Denominación o Razón Social :			
Domicilio Legal :			
RUC :	Teléfono(s) :		
MYPE ²¹	Sí	No	
Correo electrónico :			

Datos del consorciado 2			
Nombre, Denominación o Razón Social :			
Domicilio Legal :			
RUC :	Teléfono(s) :		
MYPE ²²	Sí	No	
Correo electrónico :			

Datos del consorciado ...			
Nombre, Denominación o Razón Social :			
Domicilio Legal :			
RUC :	Teléfono(s) :		
MYPE ²³	Sí	No	
Correo electrónico :			

Autorización de notificación por correo electrónico:

Correo electrónico del consorcio:

Autorizo que se notifiquen al correo electrónico indicado las siguientes actuaciones:

1. Solicitud de la descripción a detalle de todos los elementos constitutivos de la oferta.

²¹ En los contratos periódicos de prestación de servicios, esta información será verificada por la Entidad en la página web del Ministerio de Trabajo y Promoción del Empleo en la sección consulta de empresas acreditadas en el REMYPE en el link <http://www2.trabajo.gob.pe/servicios-en-linea-2-2/> y se tendrá en consideración, en caso el consorcio ganador de la buena pro solicite la retención del diez por ciento (10%) del monto del contrato, en calidad de garantía de fiel cumplimiento, según lo señalado en el numeral 149.4 del artículo 149 y numeral 151.2 del artículo 151 del Reglamento. Asimismo, dicha información se tendrá en cuenta en caso de empate, conforme a lo previsto en el artículo 91 del Reglamento. Para dichos efectos, todos los integrantes del consorcio deben acreditar la condición de micro o pequeña empresa.

²² Ibidem.

²³ Ibidem.

MUNICIPALIDAD PROVINCIAL DE SECHURA

ADJUDICACIÓN SIMPLIFICADA N° 020-2023-MPS/CSP – PRIMERA CONVOCATORIA

2. Solicitud de reducción de la oferta económica.
3. Solicitud de subsanación de los requisitos para perfeccionar el contrato.
4. Solicitud para presentar los documentos para perfeccionar el contrato, según orden de prelación, de conformidad con lo previsto en el artículo 141 del Reglamento.
5. Respuesta a la solicitud de acceso al expediente de contratación.
6. Notificación de la orden de servicios²⁴

Asimismo, me comprometo a remitir la confirmación de recepción, en el plazo máximo de dos (2) días hábiles de recibida la comunicación.

[CONSIGNAR CIUDAD Y FECHA]

.....
**Firma, Nombres y Apellidos del representante
común del consorcio**

Importante

La notificación dirigida a la dirección de correo electrónico consignada se entenderá válidamente efectuada cuando la Entidad reciba acuse de recepción.



²⁴ Cuando el monto del valor estimado del procedimiento o del ítem no supere los doscientos mil Soles (S/ 200,000.00), en caso se haya optado por perfeccionar el contrato con una orden de servicios.

ANEXO N° 2

DECLARACIÓN JURADA

(ART. 52 DEL REGLAMENTO DE LA LEY DE CONTRATACIONES DEL ESTADO)

Señores

COMITÉ DE SELECCIÓN

ADJUDICACIÓN SIMPLIFICADA N° 20-2023-MPS/CSP-PRIMERA CONVOCATORIA

Presente.-

Mediante el presente el suscrito, postor y/o Representante Legal de [CONSIGNAR EN CASO DE SER PERSONA JURÍDICA], declaro bajo juramento:

- i. No haber incurrido y me obligo a no incurrir en actos de corrupción, así como a respetar el principio de integridad.
- ii. No tener impedimento para postular en el procedimiento de selección ni para contratar con el Estado, conforme al artículo 11 de la Ley de Contrataciones del Estado.
- iii. Conocer las sanciones contenidas en la Ley de Contrataciones del Estado y su Reglamento, así como las disposiciones aplicables de la Ley N° 27444, Ley del Procedimiento Administrativo General.
- iv. Participar en el presente proceso de contratación en forma independiente sin mediar consulta, comunicación, acuerdo, arreglo o convenio con ningún proveedor; y, conocer las disposiciones del Decreto Legislativo N° 1034, Decreto Legislativo que aprueba la Ley de Represión de Conductas Anticompetitivas.
- v. Conocer, aceptar y someterme a las bases, condiciones y reglas del procedimiento de selección.
- vi. Ser responsable de la veracidad de los documentos e información que presento en el presente procedimiento de selección.
- vii. Comprometerme a mantener la oferta presentada durante el procedimiento de selección y a perfeccionar el contrato, en caso de resultar favorecido con la buena pro.

[CONSIGNAR CIUDAD Y FECHA]

.....
**Firma, Nombres y Apellidos del postor o
Representante legal, según corresponda**

Importante

En el caso de consorcios, cada integrante debe presentar esta declaración jurada, salvo que sea presentada por el representante común del consorcio.

ANEXO N° 3

DECLARACIÓN JURADA DE CUMPLIMIENTO DE LOS TÉRMINOS DE REFERENCIA

Señores

COMITÉ DE SELECCIÓN

ADJUDICACIÓN SIMPLIFICADA N° 20-2023-MPS/CSP-PRIMERA CONVOCATORIA

Presente.-

Es grato dirigirme a usted, para hacer de su conocimiento que luego de haber examinado las bases y demás documentos del procedimiento de la referencia y, conociendo todos los alcances y las condiciones detalladas en dichos documentos, el postor que suscribe ofrece el servicio de **[CONSIGNAR EL OBJETO DE LA CONVOCATORIA]**, de conformidad con los Términos de Referencia que se indican en el numeral 3.1 del Capítulo III de la sección específica de las bases y los documentos del procedimiento.

[CONSIGNAR CIUDAD Y FECHA]

.....
**Firma, Nombres y Apellidos del postor o
Representante legal o común, según corresponda**

Importante

Adicionalmente, puede requerirse la presentación de documentación que acredite el cumplimiento de los términos de referencia, conforme a lo indicado en el acápite relacionado al contenido de las ofertas de la presente sección de las bases.

ANEXO N° 4

DECLARACIÓN JURADA DE PLAZO DE PRESTACIÓN DEL SERVICIO

Señores

COMITÉ DE SELECCIÓN

ADJUDICACIÓN SIMPLIFICADA N° 20-2023-MPS/CSP-PRIMERA CONVOCATORIA

Presente.-

Mediante el presente, con pleno conocimiento de las condiciones que se exigen en las bases del procedimiento de la referencia, me comprometo a prestar el servicio objeto del presente procedimiento de selección en el plazo de [CONSIGNAR EL PLAZO OFERTADO].

[CONSIGNAR CIUDAD Y FECHA]

.....
**Firma, Nombres y Apellidos del postor o
Representante legal o común, según corresponda**

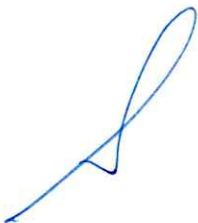

ANEXO N° 5

PROMESA DE CONSORCIO

(Sólo para el caso en que un consorcio se presente como postor)

Señores

COMITÉ DE SELECCIÓN

ADJUDICACIÓN SIMPLIFICADA N° 20-2023-MPS/CSP-PRIMERA CONVOCATORIA

Presente.-

Los suscritos declaramos expresamente que hemos convenido en forma irrevocable, durante el lapso que dure el procedimiento de selección, para presentar una oferta conjunta a la **ADJUDICACIÓN SIMPLIFICADA N° 20-2023-MPS/CSP-PRIMERA CONVOCATORIA**

Asimismo, en caso de obtener la buena pro, nos comprometemos a formalizar el contrato de consorcio, de conformidad con lo establecido por el artículo 140 del Reglamento de la Ley de Contrataciones del Estado, bajo las siguientes condiciones:

a) Integrantes del consorcio

1. [NOMBRE, DENOMINACIÓN O RAZÓN SOCIAL DEL CONSORCIADO 1].
2. [NOMBRE, DENOMINACIÓN O RAZÓN SOCIAL DEL CONSORCIADO 2].

b) Designamos a [CONSIGNAR NOMBRES Y APELLIDOS DEL REPRESENTANTE COMÚN], identificado con [CONSIGNAR TIPO DE DOCUMENTO DE IDENTIDAD] N° [CONSIGNAR NÚMERO DE DOCUMENTO DE IDENTIDAD], como representante común del consorcio para efectos de participar en todos los actos referidos al procedimiento de selección, suscripción y ejecución del contrato correspondiente con [CONSIGNAR NOMBRE DE LA ENTIDAD].

Asimismo, declaramos que el representante común del consorcio no se encuentra impedido, inhabilitado ni suspendido para contratar con el Estado.

c) Fijamos nuestro domicilio legal común en [.....].

d) Las obligaciones que corresponden a cada uno de los integrantes del consorcio son las siguientes:

1. OBLIGACIONES DE [NOMBRE, DENOMINACIÓN O RAZÓN SOCIAL DEL CONSORCIADO 1] [%]²⁵

[DESCRIBIR LAS OBLIGACIONES DEL CONSORCIADO 1]

2. OBLIGACIONES DE [NOMBRE, DENOMINACIÓN O RAZÓN SOCIAL DEL CONSORCIADO 2] [%]²⁶

[DESCRIBIR LAS OBLIGACIONES DEL CONSORCIADO 2]

TOTAL OBLIGACIONES 100%²⁷

[CONSIGNAR CIUDAD Y FECHA]

²⁵ Consignar únicamente el porcentaje total de las obligaciones, el cual debe ser expresado en número entero, sin decimales.

²⁶ Consignar únicamente el porcentaje total de las obligaciones, el cual debe ser expresado en número entero, sin decimales.

²⁷ Este porcentaje corresponde a la sumatoria de los porcentajes de las obligaciones de cada uno de los integrantes del consorcio.

MUNICIPALIDAD PROVINCIAL DE SECHURA

ADJUDICACIÓN SIMPLIFICADA N° 020-2023-MPS/CSP – PRIMERA CONVOCATORIA

.....
Consortiado 1

**Nombres, apellidos y firma del Consortiado 1
o de su Representante Legal
Tipo y N° de Documento de Identidad**

.....
Consortiado 2

**Nombres, apellidos y firma del Consortiado 2
o de su Representante Legal
Tipo y N° de Documento de Identidad**

Importante

De conformidad con el artículo 52 del Reglamento, las firmas de los integrantes del consorcio deben ser legalizadas.



ANEXO N° 6

PRECIO DE LA OFERTA

Señores

COMITÉ DE SELECCIÓN**ADJUDICACIÓN SIMPLIFICADA N° 20-2023-MPS/CSP-PRIMERA CONVOCATORIA**Presente.-

Es grato dirigirme a usted, para hacer de su conocimiento que, de acuerdo con las bases, mi oferta es la siguiente:

CONCEPTO	PRECIO TOTAL
TOTAL	

El precio de la oferta [CONSIGNAR LA MONEDA DE LA CONVOCATORIA] incluye todos los tributos, seguros, transporte, inspecciones, pruebas y, de ser el caso, los costos laborales conforme a la legislación vigente, así como cualquier otro concepto que pueda tener incidencia sobre el costo del servicio a contratar; excepto la de aquellos postores que gocen de alguna exoneración legal, no incluirán en el precio de su oferta los tributos respectivos.

[CONSIGNAR CIUDAD Y FECHA]

.....
**Firma, Nombres y Apellidos del postor o
Representante legal o común, según corresponda**

Importante

- *El postor debe consignar el precio total de la oferta, sin perjuicio que, de resultar favorecido con la buena pro, presente el detalle de precios unitarios para el perfeccionamiento del contrato.*
- *En caso que el postor reduzca su oferta, según lo previsto en el artículo 68 del Reglamento, debe presentar nuevamente este Anexo.*
- *El postor que goce de alguna exoneración legal, debe indicar que su oferta no incluye el tributo materia de la exoneración, debiendo incluir el siguiente texto:*

Mi oferta no incluye [CONSIGNAR EL TRIBUTO MATERIA DE LA EXONERACIÓN].

Importante para la Entidad

- *En caso de procedimientos según relación de ítems, consignar lo siguiente:
"El postor puede presentar el precio de su oferta en un solo documento o documentos independientes, en los ítems que se presente".*
- *En caso de contrataciones que conllevan la ejecución de prestaciones accesorias, consignar lo siguiente:
"El postor debe detallar en el precio de su oferta, el monto correspondiente a la prestación principal y las prestaciones accesorias".*

Incluir o eliminar, según corresponda

ANEXO N° 8

EXPERIENCIA DEL POSTOR EN LA ESPECIALIDAD

Señores
COMITÉ DE SELECCIÓN
ADJUDICACIÓN SIMPLIFICADA N° 20-2023-MPS/CSP-PRIMERA CONVOCATORIA
Presente.-

Mediante el presente, el suscrito detalla la siguiente EXPERIENCIA EN LA ESPECIALIDAD:

N°	CLIENTE	OBJETO DEL CONTRATO	N° CONTRATO / O/S / COMPROBANTE DE PAGO	FECHA DEL CONTRATO O CP ²⁸	FECHA DE LA CONFORMIDAD DE SER EL CASO ²⁹	EXPERIENCIA PROVENIENTE ³⁰ DE:	MONEDA	IMPORTE ³¹	TIPO DE CAMBIO VENTA ³²	MONTO FACTURADO ACUMULADO ³³
1										
2										
3										
4										

²⁸ Se refiere a la fecha de suscripción del contrato, de la emisión de la Orden de Servicios o de cancelación del comprobante de pago, según corresponda.

²⁹ Únicamente, cuando la fecha del perfeccionamiento del contrato, sea previa a los ocho (8) años anteriores a la fecha de presentación de ofertas, caso en el cual el postor debe acreditar que la conformidad se emitió dentro de dicho periodo.

³⁰ Si el titular de la experiencia no es el postor, consignar si dicha experiencia corresponde a la matriz en caso que el postor sea sucursal, o fue transmitida por reorganización societaria, debiendo acompañar la documentación sustentatoria correspondiente. Al respecto, según la Opinión N° 216-2017/DTN "Considerando que la sociedad matriz y la sucursal constituyen la misma persona jurídica, la sucursal puede acreditar como suya la experiencia de su matriz". Del mismo modo, según lo previsto en la Opinión N° 010-2013/DTN, "... en una operación de reorganización societaria que comprende tanto una fusión como una escisión, la sociedad resultante podrá acreditar como suya la experiencia de la sociedad incorporada o absorbida, que se extingue producto de la fusión; asimismo, si en virtud de la escisión se transfiere un bloque patrimonial consistente en una línea de negocio completa, la sociedad resultante podrá acreditar como suya la experiencia de la sociedad escindida, correspondiente a la línea de negocio transmitida. De esta manera, la sociedad resultante podrá emplear la experiencia transmitida, como consecuencia de la reorganización societaria antes descrita, en los futuros procesos de selección en los que participe".

³¹ Se refiere al monto del contrato ejecutado incluido adicionales y reducciones, de ser el caso.

³² El tipo de cambio venta debe corresponder al publicado por la SBS correspondiente a la fecha de suscripción del contrato, de la emisión de la Orden de Servicios o de cancelación del comprobante de pago, según corresponda.

³³ Consignar en la moneda establecida en las bases.

MUNICIPALIDAD PROVINCIAL DE SECHURA
ADJUDICACIÓN SIMPLIFICADA N° 020-2023-MPS/CES – PRIMERA CONVOCATORIA

N°	CLIENTE	OBJETO DEL CONTRATO	N° CONTRATO / O/S / COMPROBANTE DE PAGO	FECHA DEL CONTRATO O CP ²⁸	FECHA DE LA CONFORMIDAD DE SER EL CASO ²⁹	EXPERIENCIA PROVENIENTE ³⁰ DE:	MONEDA	IMPORTE ³¹	TIPO DE CAMBIO VENTA ³²	MONTO FACTURADO ACUMULADO ³³
5										
6										
7										
8										
9										
10										
...										
20										
TOTAL										

[CONSIGNAR CIUDAD Y FECHA]

.....
Firma, Nombres y Apellidos del postor o
Representante legal o común, según corresponda

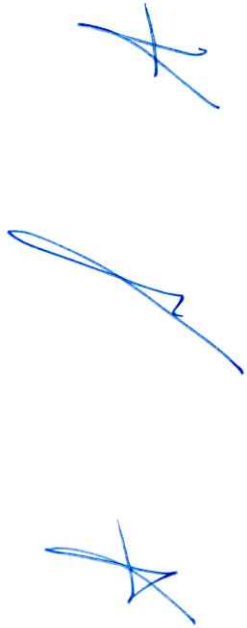

ANEXO N° 9

**DECLARACIÓN JURADA
(NUMERAL 49.4 DEL ARTÍCULO 49 DEL REGLAMENTO)**

Señores

COMITÉ DE SELECCIÓN

ADJUDICACIÓN SIMPLIFICADA N° 20-2023-MPS/CSP-PRIMERA CONVOCATORIA

Presente.-

Mediante el presente el suscrito, postor y/o Representante Legal de [CONSIGNAR EN CASO DE SER PERSONA JURÍDICA], declaro que la experiencia que acredito de la empresa [CONSIGNAR LA DENOMINACIÓN DE LA PERSONA JURÍDICA] como consecuencia de una reorganización societaria, no se encuentra en el supuesto establecido en el numeral 49.4 del artículo 49 del Reglamento.

[CONSIGNAR CIUDAD Y FECHA]

.....
**Firma, Nombres y Apellidos del postor o
Representante legal, según corresponda**

Importante

A efectos de cautelar la veracidad de esta declaración, el postor puede verificar la información de la Relación de Proveedores Sancionados por el Tribunal de Contrataciones del Estado con Sanción Vigente en <http://portal.osce.gob.pe/rnp/content/relación-de-proveedores-sancionados>.

También le asiste dicha facultad al órgano encargado de las contrataciones o al órgano de la Entidad al que se le haya asignado la función de verificación de la oferta presentada por el postor ganador de la buena pro.

ANEXO N° 11

SOLICITUD DE BONIFICACIÓN DEL CINCO POR CIENTO (5%) POR TENER LA CONDICIÓN DE MICRO Y PEQUEÑA EMPRESA

Señores

COMITÉ DE SELECCIÓN

ADJUDICACIÓN SIMPLIFICADA N° 20-2023-MPS/CSP-PRIMERA CONVOCATORIA

Presente.-

Mediante el presente el suscrito, postor y/o Representante legal de [CONSIGNAR EN CASO DE SER PERSONA JURÍDICA], solicito la asignación de la bonificación del cinco por ciento (5%) sobre el puntaje total obtenido, debido a que mi representada cuenta con la condición de micro y pequeña empresa.

[CONSIGNAR CIUDAD Y FECHA]

.....
Firma, Nombres y Apellidos del postor o Representante legal o común, según corresponda

Importante

- Para asignar la bonificación, el órgano encargado de las contrataciones o comité de selección, según corresponda, verifica la página web del Ministerio de Trabajo y Promoción del Empleo en la sección consulta de empresas acreditadas en el REMYPE en el link <http://www2.trabajo.gob.pe/servicios-en-linea-2-2/>.
- Para que un consorcio pueda acceder a la bonificación, cada uno de sus integrantes debe cumplir con la condición de micro y pequeña empresa.

ANEXO N° 12

AUTORIZACIÓN DE NOTIFICACIÓN DE LA DECISIÓN DE LA ENTIDAD SOBRE LA SOLICITUD DE AMPLIACIÓN DE PLAZO MEDIANTE MEDIOS ELECTRÓNICOS DE COMUNICACIÓN

(DOCUMENTO A PRESENTAR EN EL PERFECCIONAMIENTO DEL CONTRATO)

Señores

COMITÉ DE SELECCIÓN

ADJUDICACIÓN SIMPLIFICADA N° 20-2023-MPS/CSP-PRIMERA CONVOCATORIA

Presente.-

El que se suscribe, [...], postor adjudicado y/o Representante Legal de [CONSIGNAR EN CASO DE SER PERSONA JURÍDICA], identificado con [CONSIGNAR TIPO DE DOCUMENTO DE IDENTIDAD] N° [CONSIGNAR NÚMERO DE DOCUMENTO DE IDENTIDAD], autorizo que durante la ejecución del contrato se me notifique al correo electrónico [INDICAR EL CORREO ELECTRÓNICO] lo siguiente:

- ✓ Notificación de la decisión de la Entidad respecto a la solicitud de ampliación de plazo.

[CONSIGNAR CIUDAD Y FECHA]

.....
Firma, Nombres y Apellidos del postor o
Representante legal o común, según corresponda

Importante

La notificación de la decisión de la Entidad respecto a la solicitud de ampliación de plazo se efectúa por medios electrónicos de comunicación, siempre que se cuente con la autorización correspondiente y sea posible obtener un acuse de recibo a través del mecanismo utilizado.