

**xSIMBOLOGÍA UTILIZADA:**

Nº	Símbolo	Descripción
1	[ABC]	Es una indicación que debe ser completada o eliminada por la entidad contratante durante la elaboración de las bases conforme a las instrucciones brindadas.
2	<u>[ABC]</u>	Es una indicación o información que debe ser completada por la entidad contratante con posterioridad al otorgamiento de la buena pro para el caso específico de la elaboración de la PROFORMA DEL CONTRATO; o por los proveedores, al completar los ANEXOS de la oferta.
3	<b>Advertencia</b> • Abc	Se refiere a advertencias a tener en cuenta por los evaluadores y los proveedores. No deben ser eliminadas.
4	<b>Importante para la entidad contratante</b> • Xyz	Se refiere a consideraciones importantes a tener en cuenta por los evaluadores y deben ser eliminadas una vez culminada la elaboración de las bases.

**CARACTERÍSTICAS DEL DOCUMENTO:**

*Las bases deben ser elaboradas en formato WORD, y deben tener las características del presente documento. De existir algún cambio en el formato como márgenes, fuente, tamaño de letra, entre otros, no acarrea su nulidad, salvo que por el tipo o tamaño de letra impida la lectura por parte de los proveedores:*

**INSTRUCCIÓN DE USO:**

*Una vez registrada la información solicitada dentro de los corchetes, el texto debe quedar en letra tamaño 10, con estilo normal, sin formato de negrita y sin sombrear.*

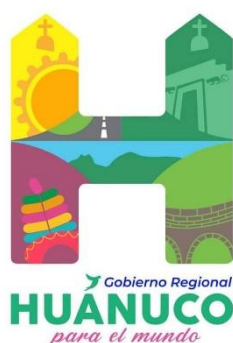

**BASES ESTÁNDAR**  
**CONCURSO PÚBLICO ABREVIADO PARA CONSULTORÍAS**  
**Y SERVICIOS DE MANTENIMIENTO VIAL**

**BASES INTEGRADAS**

**CONCURSO PÚBLICO ABREVIADO**  
**N° 08-2025-GRH/C-1**

**PRIMERA CONVOCATORIA**

**CONTRATACIÓN DE SERVICIO DE CONSULTORÍA PARA LA FORMULACIÓN DEL ESTUDIO DE PRE INVERSIÓN A NIVEL DE FICHA DE BAJA Y MEDIANA COMPLEJIDAD DEL PROYECTO: MEJORAMIENTO DEL SERVICIO DE PROVISIÓN DE AGUA PARA RIEGO EN CANAL DE RIEGO COZO, COTOSH, MARABAMBA, SAN JOSE EN 03 DISTRITOS, DE LA PROVINCIA DE HUANUCO DEL DEPARTAMENTO DE HUÁNUCO.**

## SECCIÓN GENERAL

### DISPOSICIONES COMUNES DEL CONCURSO PÚBLICO ABREVIADO PARA CONSULTORÍAS Y SERVICIOS DE MANTENIMIENTO VIAL

(ESTA SECCIÓN NO DEBE SER MODIFICADA EN NINGÚN EXTREMO, BAJO SANCIÓN DE NULIDAD)

## CAPÍTULO I ASPECTOS GENERALES

### 1.1. REFERENCIAS

Cuando en el presente documento se mencione la palabra Ley, se entiende que se está haciendo referencia a la Ley N° 32069, Ley General de Contrataciones Públicas, y cuando se mencione la palabra Reglamento, se entiende que se está haciendo referencia al Reglamento de la Ley N° 32069, Ley General de Contrataciones Públicas, aprobado por Decreto Supremo N° 009-2025-EF. Las referidas normas incluyen sus respectivas modificaciones, de ser el caso.

### 1.2. ALCANCE

La presente base estándar correspondiente al procedimiento de selección de Concurso Público Abreviado para Consultorías y Servicios de Mantenimiento Vial se utiliza por la entidad contratante para la contratación de: i) consultorías, ii) consultorías de obra, iii) servicios de mantenimiento vial, iv) consultorías para rehabilitación y reconstrucción posterior a emergencias y desastres v) consultoría de obra para rehabilitación y reconstrucción posterior a emergencias y desastres, o vi) segunda convocatoria de un concurso público para consultorías y servicio de mantenimiento vial, según la cuantía establecida en la Ley de Presupuesto del Sector Público para el Año Fiscal correspondiente.



## CAPÍTULO II DESARROLLO DEL PROCEDIMIENTO DE SELECCIÓN

### 2.1 ETAPAS DEL CONCURSO PÚBLICO ABREVIADO PARA CONSULTORÍAS Y SERVICIOS DE MANTENIMIENTO VIAL

Las etapas del procedimiento de selección de Concurso Público Abreviado para Consultorías y Servicios de Mantenimiento Vial son las siguientes:

ETAPA	CARACTERÍSTICAS	BASE LEGAL
a) Convocatoria	Se realiza a través del SEACE de la Pladicop en la fecha señalada en el cronograma.	Artículos 63 y 64 del Reglamento.
b) Registro de participantes	Aplica lista abierta, por lo que cualquier proveedor puede registrarse como participante en el procedimiento de selección.	Artículos 65 y 94 del Reglamento.
c) Cuestionamientos a las bases (consultas, observaciones e integración)	<ol style="list-style-type: none"> <li>1. La presentación de consultas y observaciones se realiza en un plazo no menor a tres días hábiles contabilizados desde el día siguiente de la convocatoria.</li> <li>2. La absolución de los referidos cuestionamientos y la publicación de las bases integradas se realiza en la fecha prevista en el cronograma del procedimiento de selección.</li> </ol>	Artículos 66 y 94 del Reglamento.
d) Evaluación de ofertas técnicas y económicas	<ol style="list-style-type: none"> <li>1. La presentación de ofertas se realiza a través del SEACE de la Pladicop en un plazo no menor <u>de tres días hábiles</u> contabilizados desde la publicación de la integración de bases.</li> <li>2. Las ofertas son presentadas por los participantes desde las 00:01 horas hasta las 23:59 horas del día (hora peruana), según el cronograma del procedimiento de selección, adjuntando el archivo digitalizado que contenga los documentos que conforman la oferta de acuerdo con lo requerido en las bases.</li> <li>3. La evaluación de ofertas es <u>SIN PRECALIFICACIÓN</u> y consiste en: <ol style="list-style-type: none"> <li>a. Admisión de las ofertas: Los evaluadores revisan que la oferta contenga los documentos señalados en el Capítulo II de la Sección Específica de las</li> </ol> </li> </ol>	Artículos 68, 72, 73, 74, 75, 78, 133 y 166 del Reglamento.

	<p>bases, caso contrario la oferta se considera no admitida.</p> <p>b. Revisión de los requisitos de calificación: Los evaluadores califican a los postores verificando que cumplan con los requisitos de calificación detallados en el Capítulo III de la Sección Específica de las bases. Caso contrario la oferta se considera descalificada.</p> <p>c. Evaluación de ofertas técnicas: los evaluadores aplican los factores de evaluación previstos en el Capítulo IV de la Sección Específica de las bases a las ofertas que cumplen los requisitos de calificación. En la Sección Específica se prevé un puntaje mínimo en la evaluación técnica para proceder a la evaluación económica de la oferta.</p> <p>d. Evaluación de ofertas económicas: La evaluación de la oferta económica es <b>posterior</b> a la evaluación de la oferta técnica y solo respecto de aquellos proveedores que hubieran obtenido o superado un puntaje mínimo en dicha evaluación.</p> <p>4. En los procedimientos de selección de consultorías de obras bajo el sistema de entrega de solo formulación o solo diseño, así como en la supervisión de obras, la cuantía de la contratación es punto de referencia para las ofertas, conforme lo siguiente:</p> <p>a. Oferta económica limitada: la oferta económica de los postores no debe ser menor al 90% de la cuantía de la contratación. Los evaluadores descalifican las propuestas que no cumplan el referido rango. Si el límite inferior tiene más de dos (2) decimales, se aumenta en un dígito el valor del segundo decimal. Los evaluadores descalifican las propuestas que no cumplan con el referido límite.</p> <p>5. En los procedimientos de selección en los que se cuente con el diseño de operación y/o mantenimiento o con un diseño definido para el mantenimiento vial, la cuantía es punto de referencia para las ofertas. En la estrategia de contratación se puede optar entre dos métodos de evaluación de ofertas:</p> <p>a. Oferta económica limitada: la oferta económica de los postores debe encontrarse en el rango entre el 95% y 110% de la cuantía de la contratación. Los evaluadores descalifican las propuestas que no cumplan el referido rango.</p> <p>b. Oferta económica fija al 100%: la oferta económica de los postores corresponde al 100% de la cuantía de la contratación. En este caso, solo se realiza la evaluación técnica de las ofertas, sobre cien puntos.</p> <p>6. Todos los actos se realizan a través del SEACE de la Pladiscop, incluyendo la subsanación de ofertas.</p>	
e) Otorgamiento de la	1. Definida la oferta ganadora, los evaluadores otorgan la	

buena pro	<p>buena pro mediante su publicación en el SEACE de la Pladicop, incluyendo los documentos que sustenten los resultados de la admisión, calificación, evaluación y el otorgamiento de la buena pro.</p> <p>2. En caso de haber sorteo por desempate, éste se realiza a través del SEACE de la Pladicop.</p> <p>3. En caso se hayan presentado dos o más ofertas, el consentimiento de la buena pro es publicado a través del SEACE de la Pladicop al día siguiente de vencido el plazo correspondiente para interponer recurso de apelación, sin que los postores hayan ejercido el derecho de interponer dicho recurso.</p> <p>En caso de que se haya presentado una sola oferta, el consentimiento de la buena pro se produce el mismo día de la notificación de su otorgamiento.</p>	Artículos 80, 81 y 82 del Reglamento.
-----------	---	---------------------------------------

## 2.2 EVALUACIÓN DE OFERTAS ECONÓMICAS QUE SUPEREN LA CUANTÍA DE LA CONTRATACIÓN

En caso la oferta económica del postor que obtiene el mejor puntaje total supere la cuantía de la contratación, se siguen los siguientes pasos:

- La DEC gestiona la solicitud de la ampliación de la certificación o previsión presupuestal correspondiente. De otorgarse la ampliación, se procede a adjudicar la buena pro.
- De no contar con la ampliación de la certificación o previsión presupuestal, los evaluadores negocian con el postor que obtuvo el mejor puntaje total la reducción del monto o la reducción de las prestaciones o condiciones del requerimiento, conforme al numeral 132.1 del artículo 132 (servicios) o del numeral 167.1 del artículo 167 del Reglamento (consultorías de obra), según corresponda considerando el objeto contractual.
- En caso el postor con el mejor puntaje no acepte, se procede a negociar con los siguientes postores en orden de prelación. Si el postor que procede en el orden de prelación ofertó un monto por debajo de la cuantía de la contratación, se le adjudica la buena pro.
- En caso el postor que obtuvo el mejor puntaje total sí reduzca su oferta económica pero la reducción no se encuentre dentro de la cuantía de la contratación, se solicita la ampliación de la certificación de crédito presupuestario y/o previsión presupuestal correspondiente. En caso se otorgue la ampliación, se adjudica la buena pro. Caso contrario, se puede optar por: negociar con los siguientes postores en el orden de prelación o declarar desierto el procedimiento de selección.
- Las decisiones adoptadas por los evaluadores en la negociación constan en actas que se publican en el SEACE de la Pladicop y se sustentan en el principio de valor por dinero, priorizando el cumplimiento de la finalidad pública de la contratación.

## 2.3 CONSIDERACIONES PARA TODOS LOS PROVEEDORES:

- 2.3.1 Para registrarse como participante en un procedimiento de selección convocado por una entidad contratante es necesario que los proveedores cuenten con inscripción vigente ante el Registro Nacional de Proveedores (RNP) que administra el Organismo Especializado para las Contrataciones Públicas Eficientes (OECE). Para obtener mayor información, se puede ingresar a la siguiente dirección electrónica: [www.rnp.gob.pe](http://www.rnp.gob.pe).
- 2.3.2 Los proveedores que deseen registrar su participación deben ingresar al SEACE de la Pladicop utilizando su certificado (usuario y contraseña).

- 2.3.3 No pueden formularse consultas ni observaciones respecto del contenido de una ficha de homologación aprobada, aun cuando el requerimiento haya sido homologado parcialmente respecto a las características técnicas y/o requisitos de calificación y/o condiciones de ejecución. Las consultas y observaciones que se formulen sobre el particular se tienen como no presentadas.
- 2.3.4 Las declaraciones juradas, formatos o formularios previstos en las bases que conforman la oferta deben estar debidamente firmados por el postor (firma manuscrita o digital, según la Ley N° 27269, Ley de Firmas y Certificados Digitales). No se acepta insertar la imagen de una firma o visto. Las ofertas se presentan foliadas en todas sus hojas. El postor, el representante legal, apoderado o mandatario designado, se hace responsable de la totalidad de los documentos que se incluyen en la oferta. El postor es responsable de verificar, antes de su envío, que el archivo pueda ser descargado y su contenido sea legible.
- 2.3.5 En el caso que, al registrarse como participante, el proveedor presente una declaración jurada de desafectación del impedimento debido a parentesco establecido en el inciso 2 del numeral 30.1 del artículo 30 de la Ley, se debe incluir como requisito adicional de admisión de su oferta la acreditación documental de su condición de desafectación, conforme a lo señalado en el numeral 39.4 del artículo 39 del Reglamento.

## **2.4 CONSIDERACIONES ADICIONALES PARA LOS CONSORCIOS:**

- 2.4.1 En el caso de consorcios, basta que uno de sus integrantes se haya registrado como participante en el procedimiento de selección, para lo cual dicho integrante debe contar con inscripción vigente en el RNP como proveedor de servicios. Los demás integrantes del consorcio deben contar con inscripción vigente en el RNP, en las demás etapas del procedimiento de selección. No se considera consorcio a la asociación de personas de duración ilimitada o indefinida que, denominándose consorcios, han sido constituidas como personas jurídicas en los Registros Públicos.
- 2.4.2 Tratándose de procedimientos cuyo objeto sea una consultoría de obras, cada integrante del consorcio debe contar con inscripción en el RNP como consultor de obra, en al menos una de las especialidades requeridas por la entidad en función al objeto del procedimiento, siempre que en conjunto cumplan con todas las especialidades requeridas; asimismo, cada integrante del consorcio debe contar con inscripción en la categoría que corresponda según el monto de la cuantía del procedimiento de selección o en una categoría superior.
- 2.4.3 Los integrantes de un consorcio no pueden presentar ofertas individuales ni conformar más de un consorcio en un procedimiento de selección, o en un determinado ítem cuando se trate de procedimientos de selección según relación de ítems. Tratándose de un procedimiento por relación de ítems, los integrantes del consorcio pueden participar en ítems distintos al que se presentaron en consorcio, sea en forma individual o en consorcio.
- 2.4.4 Como parte de los documentos de su oferta el consorcio debe presentar la promesa de consorcio con firmas digitales de todos sus integrantes, o en su defecto, firmas legalizadas, de ser el caso, en la que se consigne lo siguiente:
- a) La identificación de los integrantes del consorcio. Se debe precisar el nombre completo o la denominación o razón social de los integrantes del consorcio, según corresponda.
  - b) La designación del representante común del consorcio.
  - c) El domicilio común del consorcio.
  - d) El correo electrónico común del consorcio, al cual se dirigen todas las comunicaciones remitidas por la entidad contratante al consorcio durante el proceso de contratación, siendo éste el único válido para todos los efectos.
  - e) Las obligaciones que correspondan a cada uno de los integrantes del consorcio.
  - f) El porcentaje del total de las obligaciones de cada uno de los integrantes respecto del objeto del contrato. Dicho porcentaje debe ser expresado en número entero, sin decimales.
- 2.4.5 La información contenida en los literales a), e) y f) precedentes no puede ser modificada, con

ocasión de la suscripción del contrato de consorcio, ni durante la etapa de ejecución contractual. En tal sentido, no cabe variación alguna en la conformación del consorcio, por lo que no es posible que se incorpore, sustituya o separe a un integrante.

- 2.4.6 El representante común tiene facultades para actuar en nombre y representación del consorcio, en todos los actos referidos al procedimiento de selección, suscripción y ejecución del contrato, con poderes suficientes para ejercitar los derechos y cumplir las obligaciones que se deriven de su calidad de postor y de contratista hasta la conformidad o liquidación del contrato, según corresponda. El representante común no debe encontrarse impedido, inhabilitado ni suspendido para contratar con el Estado. Para cambiar al representante común, todos los integrantes del consorcio deben firmar (mediante firmas legalizadas o firmas digitales) el documento en el que conste el acuerdo, el cual surte efectos cuando es notificado a la entidad contratante.

Las declaraciones juradas, formatos o formularios previstos en las bases que conforman la oferta deben estar debidamente firmados por el postor (firma manuscrita o digital, según la Ley N° 27269, Ley de Firmas y Certificados Digitales).

- 2.4.7 En el caso de consorcios las declaraciones juradas, formatos o formularios previstos en las bases que conforman la oferta deben estar debidamente firmados por el representante común o por todos los integrantes del consorcio, según corresponda (firma manuscrita o digital, según la Ley N° 27269, Ley de Firmas y Certificados Digitales). En el caso de los documentos que deban suscribir todos los integrantes del consorcio, la firma es seguida de la razón social o denominación de cada uno de ellos. Lo mismo aplica en caso deban ser suscritos en forma independiente por cada integrante del consorcio, de acuerdo con lo establecido en los documentos del procedimiento de selección. En el caso de un consorcio integrado por una persona natural, basta que la persona natural indique debajo de su firma, sus nombres y apellidos completos.

- 2.4.8 La acreditación del requisito de calificación de la experiencia del postor se realiza en base a la documentación aportada por los integrantes del consorcio que se hubieran comprometido a ejecutar conjuntamente las obligaciones vinculadas directamente al objeto materia de la contratación, de acuerdo con lo declarado en la promesa de consorcio. Para ello se debe seguir los siguientes pasos:

- a) Primer paso: obtener el monto de facturación por cada integrante del consorcio, el cual se obtiene de la sumatoria de montos facturados por éste que, a criterio del evaluador han sido acreditados conforme a las bases, correspondiente a las contrataciones ejecutadas en forma individual y/o consorcio.

En caso un integrante del consorcio presente facturación de contrataciones ejecutadas en consorcio, se considera el monto que corresponda al porcentaje de las obligaciones del referido integrante consorcio. Este porcentaje debe estar consignado expresamente en la promesa o en el contrato de consorcio, de lo contrario, no se considera la experiencia ofertada en consorcio.

- b) Segundo paso: verificar si el integrante del consorcio que acredita la mayor experiencia cumple con un determinado porcentaje de participación. En caso la entidad contratante haya establecido en las bases un porcentaje determinado de participación en la ejecución del contrato, para el integrante del consorcio que acredite mayor experiencia, debe verificarse que éste cumple con dicho parámetro a efectos de considerar su experiencia. En el caso de consultoría de obras, la mayor experiencia que se acredita se refiere a la experiencia en la especialidad requerida.
- c) Tercer paso: sumatoria de experiencia de los consorciados. Para obtener la experiencia del consorcio se suma el monto de facturación aportado por cada integrante que cumple con lo señalado previamente.

- 2.4.9 Para calificar la experiencia del postor no se toma en cuenta la documentación presentada por el o los consorciados que asumen las obligaciones referidas a las siguientes actividades:
- i) Actividades de carácter administrativo o de gestión como facturación, financiamiento, aporte de garantías, entre otras.
  - ii) Actividades relacionadas con asuntos de organización interna, tales como representación u otros aspectos que no se relacionan con la ejecución de las prestaciones, entre otras.
- 2.4.10 En los procedimientos de selección por paquete, para la elaboración de las fichas técnicas o los estudios de pre inversión, de proyectos de inversión, según corresponda, y del expediente técnico o documentos equivalente, los integrantes del consorcio deben contar con inscripción en el RNP como proveedores de servicios o consultores de obra, según la obligación asumida en la promesa de consorcio, conforme a lo siguiente:
- i) Los integrantes del consorcio que se hayan obligado a elaborar la ficha técnica o los estudios de preinversión deben encontrarse inscritos en el RNP como proveedores de servicios o como consultores de obras.
  - ii) Los integrantes del consorcio que se hayan obligado a elaborar el expediente técnico deben encontrarse inscritos en el RNP como consultores de obra, en al menos una de las especialidades requeridas por la entidad en función al objeto del procedimiento, siempre que en conjunto cumplan con todas las especialidades requeridas; asimismo, cada integrante del consorcio que se obligue a elaborar el expediente técnico debe contar con inscripción en la categoría que corresponda según el monto de la cuantía del procedimiento de selección o en una categoría superior.
- 2.4.11 Los integrantes del consorcio son responsables de que su inscripción en el RNP se encuentre vigente, así como no estar inhabilitado o suspendido al registrarse como participantes, en la presentación de ofertas, en el otorgamiento de la buena pro y en el perfeccionamiento del contrato.
- 2.4.12 Los integrantes de un consorcio se encuentran obligados solidariamente a responder frente a la entidad contratante por los efectos patrimoniales que ésta sufra como consecuencia de la actuación de dichos integrantes, ya sea individual o conjunta, durante el procedimiento de selección y la ejecución contractual.

## CAPÍTULO III RECURSO DE APELACIÓN

### 3.1. ACCESO AL EXPEDIENTE DE CONTRATACIÓN

Una vez otorgada la buena pro, la dependencia encargada de las contrataciones está en la obligación de permitir el acceso de los participantes y postores al expediente de contratación, con excepción de la información calificada como secreta, confidencial o reservada por la normativa de la materia y de aquella correspondiente a las ofertas que no fueron admitidas, a más tardar dentro del día hábil siguiente de haberse solicitado por escrito.

A efectos de recoger la información de su interés, los postores pueden valerse de distintos medios, tales como: (i) la lectura y/o toma de apuntes, (ii) la captura y almacenamiento de imágenes, e incluso (iii) pueden solicitar copia de la documentación obrante en el expediente, siendo que, en este último caso, la entidad contratante debe entregar dicha documentación en el menor tiempo posible, previo pago de la tasa por tal concepto previsto en el Texto Único de Procedimientos Administrativos (TUPA) de la respectiva entidad contratante.

### 3.2. RECURSO DE APELACIÓN

A través del recurso de apelación se pueden impugnar los actos dictados durante el desarrollo del procedimiento de selección hasta antes del perfeccionamiento del contrato, incluyendo aquellos que declaren la nulidad de oficio, la cancelación del procedimiento de selección y otros actos emitidos por la entidad contratante que afecten la continuidad de este.

El recurso de apelación se presenta ante la mesa de partes digital o física del Tribunal de Contrataciones Públicas o de la entidad contratante y es resuelto por uno de estos.

### 3.3. PLAZOS DE INTERPOSICIÓN DEL RECURSO DE APELACIÓN

La apelación contra el otorgamiento de la buena pro o contra los actos dictados con anterioridad a ella se interpone, como máximo, dentro de los cinco (5) días hábiles siguientes de haberse notificado el otorgamiento de la buena pro a través del SEACE de la Pladicop.

En el caso de la apelación contra los actos dictados con posterioridad al otorgamiento de la buena pro, contra la declaración de nulidad, cancelación y declaratoria de desierto del procedimiento de selección, el plazo indicado en el párrafo precedente se contabiliza desde que se toma conocimiento del acto que se desea impugnar. Se considera que se ha tomado conocimiento en el día de la publicación en el SEACE de la Pladicop del acto que se desea impugnar.

CAPÍTULO IV  
DEL CONTRATO

4.1. REQUISITOS PARA EL PERFECCIONAMIENTO DEL CONTRATO

Para perfeccionar el contrato, el proveedor o proveedores adjudicados presentan los siguientes requisitos de conformidad con el artículo 88 del Reglamento:

REQUISITO	CONSIDERACIONES ADICIONALES	BASE LEGAL
a) Garantías, salvo de casos excepción.	<p>En los contratos de consultorías, consultorías de obras y servicios de mantenimiento vial el postor ganador de la buena pro presenta una garantía de fiel cumplimiento por una suma equivalente al 10% del monto del contrato original.</p> <p>La garantía de fiel cumplimiento puede ser: (i) fideicomiso, considerando que, para consultorías y servicios de mantenimiento vial, el fideicomiso como garantía de fiel cumplimiento procede solo en caso el plazo de ejecución del contrato supere los 90 días calendario, (ii) carta fianza financiera, (iii) contrato de seguro o (iv) retención de pago.</p> <p>Asimismo, en la sección específica de las bases pueden considerarse la presentación de: i) garantía de fiel cumplimiento de prestaciones accesorias y ii) garantía por adelantos directos, siempre que se cumplan las condiciones señaladas en el Reglamento.</p> <p>La retención de pago como garantía de fiel cumplimiento o de prestaciones accesorias aplica para ítems cuya cuantía adjudicada sea igual o menor a S/ 480 000,00 (cuatrocientos ochenta mil y 00/100 soles) en el caso de consultorías, consultorías de obra y servicios de mantenimiento vial. En el caso de las micro y pequeñas empresas estas pueden otorgar como garantía de fiel cumplimiento la retención de pago por parte de la entidad contratante con independencia de la cuantía de la contratación.</p> <p><b>Excepciones:</b> Conforme a lo dispuesto en el literal a) del artículo 139 del Reglamento, en los contratos de servicios cuyos montos sean menores o iguales a cincuenta (50) UIT, no corresponde presentar garantía de fiel cumplimiento de contrato ni garantía de fiel cumplimiento por prestaciones accesorias. Esta excepción no aplica cuando la sumatoria de los contratos derivados de procedimientos de selección por relación de ítems, adjudicados a un mismo postor, superen el monto señalado.</p>	<p>Numerales 61.4 y 61.5 del artículo 61 de la Ley.</p> <p>Artículos 88, 113, 114, 115, 116, 137, 138, 139 y 178 del Reglamento.</p>
b) Contrato de consorcio, de ser el caso.	<p>En caso el postor ganador de la buena pro sea un consorcio, el contrato de consorcio se formaliza mediante documento privado con firmas legalizadas de cada uno de los integrantes ante notario público, el cual debe cumplir con los siguientes requisitos:</p> <ul style="list-style-type: none"><li>a. Contener la información mínima indicada en el numeral 2.3.3 del Capítulo II de las presentes bases.</li><li>b. Identificar al integrante del consorcio a quien se efectúa el pago y emite la respectiva factura o, en caso de llevar contabilidad independiente, señalar el Registro Único de Contribuyentes (RUC), del</li></ul>	<p>Literal b) del artículo 88 del Reglamento</p>



	<p>consorcio.</p> <p>c. Consignar las firmas legalizadas ante notario público de cada uno de los integrantes del consorcio, de sus apoderados o de sus representantes legales, según corresponda.</p> <p>Lo indicado no excluye la información adicional que pueda consignarse en el contrato de consorcio con el objeto de regular su administración interna, como es el régimen y los sistemas de participación en los resultados del consorcio, al que se refiere el artículo 448 de la Ley N° 26887, Ley General de Sociedades.</p> <p>En ningún caso puede aceptarse la presentación de la promesa de consorcio que fue parte de la oferta, independientemente de que dicha promesa contenga firmas legalizadas ante notario.</p>	
<b>c) Código de cuenta interbancaria (CCI) o, en el caso de proveedores no domiciliados, el número de cuenta bancaria y nombre de la entidad bancaria en el exterior.</b>	<p>El CCI es requisito indispensable para realizar una transferencia entre cuentas de bancos diferentes, siendo requerido para efectuar el pago a los proveedores domiciliados en el Perú.</p> <p>Para los proveedores no domiciliados, corresponde el número de cuenta bancaria y nombre de la entidad bancaria en el exterior.</p>	<p>Artículo 67 de la Ley.</p> <p>Artículo 88 del Reglamento.</p>
<b>d) Documento que acredite que cuenta con facultades para perfeccionar el contrato, cuando corresponda.</b>	<p>Corresponde a la vigencia del poder del representante legal que acredite que cuenta con facultades para perfeccionar el contrato. Asimismo, corresponde que el representante legal presente copia de su DNI.</p> <p>En el caso de personas naturales, se solicita la copia del DNI del postor.</p> <p>En el caso de consorcios, además de los documentos mencionados que deben ser presentados por cada uno de los integrantes del consorcio que suscriban la promesa de consorcio, según corresponda, se presenta copia del DNI del representante común del consorcio.</p>	<p>Literal d) del numeral 88.1 del artículo 88 del Reglamento</p>
<b>e) Institución Arbitral elegida por el postor, de corresponder.</b>	<p>Este requisito es obligatorio para todos los contratos que superen las diez (10) UIT<sup>1</sup>. Desde el 1 de enero de 2026, la institución arbitral elegida debe encontrarse inscrita en el Registro de Instituciones Arbitrales y Centros de Administración de Juntas de Prevención y Resolución de Disputas (REGAJU).</p>	<p>Artículos 77, 83 y 84 de la Ley, así como la Décima Disposición Complementaria Transitoria de la Ley.</p> <p>Artículo 88 del Reglamento</p>

#### 4.2. PERFECCIONAMIENTO DEL CONTRATO

El postor ganador de la buena pro debe presentar los requisitos para perfeccionar el contrato dentro del plazo de ocho o cinco días hábiles, según corresponda, contabilizados desde el día siguiente al registro del consentimiento de la buena pro en el SEACE de la Pladipoc o de que ésta haya quedado administrativamente firme, de conformidad con el procedimiento y plazos dispuestos en los artículos 88, 89, 90, 91 y 168 del Reglamento.

<sup>1</sup> De conformidad con el numeral 84.1 del artículo 84 de la Ley, el arbitraje puede ser ad hoc solo en los casos en los que el monto de la controversia no supere las diez (10) UIT.

Cabe indicar que numeral 87.3 del artículo 87 del Reglamento establece que la entidad contratante suscribe el contrato mediante firma digital, en caso de que el postor adjudicado con la buena pro cuente con certificado digital emitido por una entidad de certificación, de acuerdo con la normativa de la materia. Excepcionalmente, la entidad contratante con el debido sustento puede proceder a la firma del contrato mediante medios manuales.

#### **4.3. CONSIDERACIONES PARA LOS CONSORCIOS**

**4.3.1** Las garantías que presenten los consorcios para el perfeccionamiento del contrato durante la ejecución contractual y para la interposición de los recursos impugnativos, además de cumplir con las condiciones establecidas en la Ley y el Reglamento, deben consignar expresamente el nombre completo o la denominación o razón social de los integrantes del consorcio, en calidad de garantizados, de lo contrario no pueden ser aceptadas por las entidades contratantes o el Tribunal de Contrataciones Públicas. No se cumple el requisito antes indicado si se consigna únicamente la denominación del consorcio.

**4.3.2** Para que un consorcio solicite la retención del 10% del monto del contrato original en calidad de garantía de fiel cumplimiento, según lo señalado en el artículo 114 del Reglamento, todos los integrantes del consorcio deben acreditar en su oferta la condición de micro o pequeña empresa, sin perjuicio que puedan acreditarlo al momento del perfeccionamiento del contrato.

#### **4.4. CONSIDERACIONES PARA LAS GARANTÍAS FINANCIERAS**

**4.4.1.** En caso de garantías financieras, estas deben ser incondicionales, solidarias, irrevocables y de realización automática en el país, al solo requerimiento de la respectiva entidad contratante bajo responsabilidad de las empresas que las emiten. Las empresas que emitan garantías financieras deben encontrarse bajo la supervisión directa de la Superintendencia de Banca, Seguros y Administradoras Privadas de Fondos de Pensiones (en adelante, SBS), contar con clasificación de riesgo B o superior, y deben estar autorizadas para emitir garantías o estar consideradas en la última lista de bancos extranjeros de primera categoría que periódicamente publica el Banco Central de Reserva del Perú.

**4.4.2.** La clasificadora de riesgo que asigna la clasificación a la empresa que emite la garantía debe encontrarse listada en el portal web de la SBS (<http://www.sbs.gob.pe/sistema-financiero/clasificadoras-de-riesgo>).

**4.4.3.** Se debe identificar en la página web de la clasificadora de riesgo respectiva, cuál es la clasificación vigente de la empresa que emite la garantía, considerando la vigencia a la fecha de emisión de la garantía. Para fines de lo establecido en el artículo 61 de la Ley, se requiere la clasificación de riesgo B o superior.

**4.4.4.** Si la empresa que otorga la garantía cuenta con más de una clasificación de riesgo emitida por distintas empresas listadas en la sede digital de la SBS, basta que en una de ellas cumpla con la clasificación mínima establecida en la Ley.

**4.4.5.** En caso exista alguna duda sobre la clasificación de riesgo asignada a la empresa emisora de la garantía, se debe consultar a la clasificadora de riesgos respectiva.

**4.4.6.** Además de cumplir con el requisito referido a la clasificación de riesgo, a efectos de verificar si la empresa emisora se encuentra autorizada por la SBS para emitir garantías, debe revisarse la sede digital de dicha entidad (<http://www.sbs.gob.pe/sistema-financiero/relacion-de-empresas-que-se-encuentran-autorizadas-a-emitir-cartas-fianza>).

#### **4.5. CONSIDERACIONES PARA LOS DOCUMENTOS PÚBLICOS Y PRIVADOS EXTENDIDOS EN EL EXTRANJERO**

En el caso que los documentos requeridos para el perfeccionamiento del contrato incluyan documentos públicos extendidos en el exterior, que no les sea aplicable el Convenio de la Apostilla, se debe tener en cuenta que, de conformidad con lo previsto en el artículo 137 del Reglamento Consular del Perú, aprobado mediante Decreto Supremo N° 032-2023-RE<sup>2</sup>, para que estos surtan efectos legales en el Perú deben estar legalizados por los funcionarios consulares peruanos competentes, cuyas firmas deben ser autenticadas posteriormente por el área competente del órgano de línea consular, además de cumplir con los requisitos adicionales que contemple la legislación peruana para su validez en el Perú.

#### **4.6. DISPOSICIONES FINALES**

Todos los demás aspectos del presente procedimiento de selección no contemplados en las bases se rigen por la Ley y su Reglamento, así como por las disposiciones legales vigentes.

---

<sup>2</sup> Decreto Supremo que aprueba el Reglamento Consular del Perú y que modifica el Reglamento de la Ley del Servicio Diplomático de la República en lo que corresponde a los cargos de los funcionarios consulares.

## SECCIÓN ESPECÍFICA

### CONDICIONES ESPECIALES DEL PROCEDIMIENTO DE SELECCIÓN

(EN ESTA SECCIÓN LA ENTIDAD CONTRATANTE DEBE COMPLETAR LA INFORMACIÓN EXIGIDA, DE ACUERDO CON  
LAS INSTRUCCIONES INDICADAS)

## CAPÍTULO I GENERALIDADES

### 1.1. BASE LEGAL

- Ley N° 32069, Ley General de Contrataciones Públicas.
- Decreto Supremo N° 009-2025-EF, Decreto Supremo que aprueba el Reglamento de la Ley General de Contrataciones Públicas.
- Ley de Presupuesto del Sector Público para el año fiscal 2025- Ley N° 32185
- Ley de Equilibrio Financiero del Presupuesto del Sector Público del año fiscal 2025- Ley N° 32186
- Ley N° 32187- Endeudamiento del Sector Público para el Año Fiscal 2025.
- Ley N° 27806, Ley de Transparencia y de Acceso a la Información Pública.
- Ley N° 27444, Ley de Procedimiento Administrativo General.

Las referidas normas incluyen sus respectivas modificaciones, de ser el caso.

### 1.2. ENTIDAD CONTRATANTE

Nombre : GOBIERNO REGIONAL DE HUÁNUCO  
RUC N° : 20489250731  
Domicilio legal : CALLE CALICANTO N° 145 AMARILIS  
Teléfono: : (062) 512124 / ANEXO 129  
Correo electrónico: : procesos@regionhuanuco.gob.pe

### 1.3. OBJETO DE LA CONVOCATORIA

El presente procedimiento de selección tiene por objeto la contratación de SERVICIO DE CONSULTORÍA PARA LA FORMULACIÓN DEL ESTUDIO DE PRE INVERSIÓN A NIVEL DE FICHA DE BAJA Y MEDIANA COMPLEJIDAD DEL PROYECTO: MEJORAMIENTO DEL SERVICIO DE PROVISIÓN DE AGUA PARA RIEGO EN CANAL DE RIEGO COZO, COTOSH, MARABAMBA, SAN JOSE EN 03 DISTRITOS, DE LA PROVINCIA DE HUANUCO DEL DEPARTAMENTO DE HUÁNUCO.

### 1.4. CUANTÍA DE LA CONTRATACIÓN<sup>3</sup>

La cuantía de la contratación no se da a conocer a los proveedores de conformidad con lo determinado en la estrategia de contratación y lo dispuesto en el numeral 53.4 del artículo 53 del Reglamento.

### 1.5. EXPEDIENTE DE CONTRATACIÓN

El expediente de contratación fue aprobado el **ANEXO N° 2\_FORMATO DE APROBACIÓN DE EXPEDIENTE DE CONTRATACIÓN 039-2025-GRH/GGR** de fecha 19.06.2025.

### 1.6. FUENTE DE FINANCIAMIENTO

RECURSOS DETERMINADOS

---

<sup>3</sup> El monto de la cuantía de la contratación indicado en esta sección de las bases no debe diferir del monto de la cuantía de la contratación consignado en la ficha del procedimiento de selección en el SEACE de la Pladicip. No obstante, de existir contradicción entre estos montos, prima el monto de la cuantía de la contratación indicado en las bases.

## CAPÍTULO II DEL PROCEDIMIENTO DE SELECCIÓN

### 2.1 CRONOGRAMA DEL PROCEDIMIENTO DE SELECCIÓN

Según el cronograma de la ficha de selección de la convocatoria publicada en el SEACE de la Pladicip.

### 2.2 CONTENIDO DE LAS OFERTAS

La oferta contiene un índice de documentos<sup>4</sup> y la siguiente documentación:

#### 2.2.1 Documentación de presentación obligatoria

##### 2.2.1.1 Documentos para la admisión de la oferta:

Los evaluadores verifican la presentación de los documentos señalados en el presente acápite. De no cumplir con lo requerido, la oferta se considera no admitida. Los evaluadores no pueden incorporar documentos adicionales para la admisión de la oferta a los establecidos en este acápite.

- a) Declaración jurada de datos del postor. **(Anexo N° 1)**
- b) Pacto de integridad **(Anexo N° 2)**
- c) Documento que acredite la representación de quien suscribe la oferta.

En caso de persona jurídica, copia del certificado de vigencia de poder del representante legal, apoderado o mandatario designado para tal efecto.

En caso de persona natural, copia del documento nacional de identidad o documento análogo. Cuando la persona natural cuente con apoderado, copia del poder otorgado y copia del documento nacional de identidad o documento análogo del apoderado.

En el caso de consorcios, estos documentos deben ser presentados por cada uno de los integrantes del consorcio que suscriba la promesa de consorcio, según corresponda.

#### **Advertencia**

*De acuerdo con el artículo 4 del Decreto Legislativo N° 1246, Decreto Legislativo que aprueba diversas medidas de simplificación administrativa, las entidades están prohibidas de exigir a los administrados o usuarios la información que puedan obtener directamente mediante la interoperabilidad a que se refieren los artículos 2 y 3 de dicho Decreto Legislativo. En esa medida, si la entidad contratante es usuaria de la Plataforma de Interoperabilidad del Estado – PIDE<sup>5</sup> y siempre que el servicio web se encuentre activo en el Catálogo de Servicios de dicha plataforma, no corresponde exigir el certificado de vigencia de poder y/o documento nacional de identidad.*

- d) Declaración jurada declarando que: (i) es responsable de la veracidad de los documentos e información de la oferta, y (ii) no se encuentra impedido para contratar con el Estado, de acuerdo con el artículo 33 de la Ley. **(Anexo N° 3)**
- e) Promesa de consorcio con firmas digitales, o en su defecto, firmas legalizadas, de ser el caso, en la que se consigne los integrantes, el representante común, el domicilio común

<sup>4</sup> La omisión del índice no determina la no admisión de la oferta.

<sup>5</sup> Para mayor información de las Entidades usuarias y del Catálogo de Servicios de la Plataforma Nacional de Interoperabilidad – PIDE ingresar al siguiente enlace <https://www.gob.pe/741-plataforma-nacional-de-interoperabilidad>

y las obligaciones a las que se compromete cada uno de los integrantes del consorcio, así como el porcentaje equivalente a dichas obligaciones. (**Anexo N° 4**)

- f) Documentación que acredite la desafectación del impedimento, en caso el proveedor al registrarse como participante hubiera presentado la Declaración Jurada de Desafectación del Impedimento (**Anexo N° 5**), de conformidad con el numeral 39.4 del artículo 39 del Reglamento

**Advertencia**

*El requisito indicado en el literal f) únicamente se solicita al proveedor que al registrarse hubiera presentado la Declaración Jurada de Desafectación del Impedimento.*

- g) Oferta económica (**Anexo N° 6**). En caso el requerimiento contenga prestaciones accesorias, la oferta económica individualiza los montos correspondientes a las prestaciones principales y las prestaciones accesorias.

En la oferta económica se incluye la estructura de costos, en el caso de consultoría de obras y de mantenimiento vial que incluye el diseño de la operación y mantenimiento.

#### 2.2.1.2 Documentos para acreditar los requisitos de calificación

Incorporar en la oferta los documentos que acreditan los “**Requisitos de Calificación**” que se detallan en el Capítulo III de la presente sección de las bases.

#### 2.2.2 Documentación de presentación facultativa:

- 2.2.2.1 Incorporar en la oferta los documentos que acreditan los “**Factores de Evaluación**” establecidos en el Capítulo IV de la presente sección de las bases, a efectos de obtener el puntaje previsto en dicho Capítulo para cada factor.
- 2.2.2.2 Aquellos proveedores que sean MYPES pueden presentar la solicitud de bonificación del cinco por ciento (5%) por tener la condición de micro y pequeña empresa (**Anexo N° 17**).
- 2.2.2.3 En el caso de los proveedores que gocen del beneficio de la exoneración del IGV previsto en la Ley N° 27037, Ley de Promoción de la Inversión en la Amazonía, presentan adicionalmente una Declaración Jurada de cumplimiento de condiciones para la aplicación de la exoneración del IGV. (**Anexo N° 13**).

**Advertencia**

*Los evaluadores no pueden exigir al postor la presentación de documentos que no hayan sido indicados en los acápite “Documentos para la admisión de la oferta”, “Requisitos de calificación” y “Factores de evaluación”.*

#### 2.3 REQUISITOS PARA PERFECCIONAR EL CONTRATO

Los documentos para suscribir contrato, serán presentado en mesa de partes de la entidad sito en calle calicanto N° 145 Distrito de Amarilis, Provincia y Región Huánuco.

El postor ganador de la buena pro debe presentar los siguientes documentos para perfeccionar el contrato:

- a) Garantía de fiel cumplimiento del contrato, autorización de retención (**Anexo 7**) o declaración jurada comprometiéndose a presentar la garantía mediante fideicomiso (**Anexo**

- 8), de ser el caso.
- b) Contrato de consorcio con firmas legalizadas ante notario público de cada uno de los integrantes de ser el caso.
  - c) Código de cuenta interbancaria (CCI) o, en el caso de proveedores no domiciliados, el número de su cuenta bancaria y nombre de la entidad bancaria en el exterior.
  - d) Copia de la vigencia del poder del representante legal del postor que acredite que cuenta con facultades para perfeccionar el contrato, cuando corresponda.
  - e) Copia de DNI del postor en caso de persona natural o de su representante legal en caso de persona jurídica.
  - f) Autorización de notificaciones durante la ejecución del contrato al correo electrónico contemplado en el contrato (**Anexo N° 9**).
  - g) El detalle de los precios unitarios y gastos generales del precio ofertado.
  - h) Institución Arbitral elegida por el postor (**Anexo N° 10**).
  - i) Declaración Jurada actualizada de Desafectación de Impedimento (**Anexo N° 15**) y la documentación que acredite dicha desafectación.

#### Advertencia

- *El requisito indicado en el literal n) únicamente se solicita si el postor adjudicado hubiera presentado la Declaración Jurada de Desafectación del Impedimento en el procedimiento de selección.*
- *De acuerdo con el artículo 4 del Decreto Legislativo N° 1246, las entidades están prohibidas de exigir a los administrados o usuarios la información que puedan obtener directamente mediante la interoperabilidad a que se refieren los artículos 2 y 3 de dicho Decreto Legislativo. En esa medida, si la entidad contratante es usuaria de la Plataforma de Interoperabilidad del Estado – PIDE<sup>6</sup> y siempre que el servicio web se encuentre activo en el Catálogo de Servicios de dicha plataforma, no corresponde exigir los documentos previstos en los literales e) y f) del presente numeral.*
- *En caso el postor declare la inaplicabilidad del impedimento Tipo 4.D del inciso 4 del numeral 30.1 del artículo 30 de la Ley, referido a las personas inscritas en el Registro de Deudores Alimentarios Morosos del Poder Judicial (REDAM) presenta la Declaración Jurada respectiva (Anexo N° 18).*

## 2.4 PERFECCIONAMIENTO DEL CONTRATO

- 2.4.1 El contrato se perfecciona con la suscripción del documento que lo contiene. La entidad contratante suscribe el contrato mediante firma digital, en caso de que el postor adjudicado con la buena pro cuente con certificado digital emitido por una entidad de certificación, de acuerdo con la normativa de la materia. Excepcionalmente, la entidad contratante con el debido sustento puede proceder a la firma del contrato mediante medios manuales.
- 2.4.2 El contrato firmado digitalmente se remite a la siguiente dirección electrónica: [procesos@regionhuanuco.gob.pe](mailto:procesos@regionhuanuco.gob.pe), en caso de no contar con firma digital, la suscripción del contrato se realiza en la oficina de atención al ciudadano y gestión documental del Gobierno Regional Huánuco, sito en calle calicanto N° 145 Distrito de Amarilis, Provincia y Región Huánuco.

<sup>6</sup> Para más información de las entidades usuarias y del Catálogo de Servicios de la Plataforma de Interoperabilidad del Estado – PIDE ingresar al siguiente enlace <https://www.gob.pe/741-plataforma-nacional-de-interoperabilidad>



## CAPÍTULO III



## REQUERIMIENTO PARA:

- CONSULTORÍAS



GERENCIA REGIONAL DE  
PLANEAMIENTO, PRESUPUESTO Y  
ACONDICIONAMIENTO TERRITORIAL

SUB GERENCIA DE  
FORMULACIÓN Y EVALUACIÓN  
DE ESTUDIOS DE PREINVERSIÓN

**GERENCIA REGIONAL DE PLANEAMIENTO, PRESUPUESTO Y  
ACONDICIONAMIENTO TERRITORIAL**  
**SUB GERENCIA DE FORMULACIÓN Y EVALUACIÓN DE ESTUDIOS DE  
PRE INVERSIÓN**



**TÉRMINOS DE REFERENCIA PARA LA CONTRATACIÓN**  
**DEL SERVICIO DE CONSULTORÍA PARA LA**  
**FORMULACION DEL ESTUDIO DE PRE INVERSIÓN:**

**“MEJORAMIENTO DEL SERVICIO DE PROVISIÓN DE AGUA PARA RIEGO EN  
CANAL DE RIEGO COZO, COTOSH, MARABAMBA, SAN JOSE EN 03  
DISTRITOS, DE LA PROVINCIA DE HUANUCO DEL DEPARTAMENTO DE  
HUÁNUCO”.**

**CÓDIGO DE IDEA 353618**

**HUÁNUCO, MAYO 2025  
PLAZO: 100 Días calendarios**



GERENCIA REGIONAL DE  
PLANEAMIENTO, PRESUPUESTO Y  
ACONDICIONAMIENTO TERRITORIAL

SUB GERENCIA DE  
FORMULACIÓN Y EVALUACIÓN  
DE ESTUDIOS DE PREINVERSIÓN

## ÍNDICE

### **TÉRMINOS DE REFERENCIA PARA LA CONTRATACIÓN DE SERVICIO DE CONSULTORÍA** \_\_\_\_\_ ¡Error! Marcador no definido.

3.1. FINALIDAD PÚBLICA DE LA CONTRATACIÓN \_\_\_\_\_ ¡Error! Marcador no definido.

3.2. DESCRIPCIÓN GENERAL DEL REQUERIMIENTO \_\_\_\_\_ ¡Error! Marcador no definido.

3.2.1 Motivos que generaron la presentación de la propuesta del estudio\_ ¡Error! Marcador no definido.

3.3. CONDICIONES DE CONTRATACIÓN \_\_\_\_\_ ¡Error! Marcador no definido.

3.4. TÉRMINOS DE REFERENCIA \_\_\_\_\_ ¡Error! Marcador no definido.

**CARACTERÍSTICAS Y CONDICIONES DEL SERVICIO A CONTRATAR.** ¡Error! Marcador no definido.

A) PLAN DE TRABAJO DEL CONSULTOR \_\_\_\_\_ 45

B) MARCO NORMATIVO \_\_\_\_\_ 45

C) IMPACTO AMBIENTAL \_\_\_\_\_ 47

D) SEGUROS \_\_\_\_\_ 47

E) RESULTADO ESPERADOS \_\_\_\_\_ 47

3.5. REQUISITOS DE CALIFICACION \_\_\_\_\_ 62

A) CAPACIDAD LEGAL \_\_\_\_\_ 62

B) EXPERIENCIA DEL POSTOR EN LA ESPECIALIDAD \_\_\_\_\_ 62

C) REQUISITOS DE CALIFICACIÓN FACULTATIVOS \_\_\_\_\_ 63

D) EQUIPAMIENTO \_\_\_\_\_ 64

E) INFRAESTRUCTURA ESTRATÉGICA \_\_\_\_\_ 67

F) PARTICIPACION EN CONSORCIO \_\_\_\_\_ 68



GERENCIA REGIONAL DE  
PLANEAMIENTO, PRESUPUESTO Y  
ACONDICIONAMIENTO TERRITORIAL

SUB GERENCIA DE  
FORMULACIÓN Y EVALUACIÓN  
DE ESTUDIOS DE PREINVERSIÓN

## **TÉRMINOS DE REFERENCIA PARA LA CONTRATACIÓN DE SERVICIO DE CONSULTORÍA**

### **3.1 FINALIDAD PÚBLICA DE LA CONTRATACIÓN**

Según la Ley N° 27867, Ley Orgánica de Gobiernos Regionales, Las funciones específicas que ejercen los Gobiernos Regionales se desarrollan en base a las políticas regionales, las cuales se formulan en concordancia con las políticas nacionales sobre la materia agraria, Promover y ejecutar proyectos y obras de irrigación, mejoramiento de riego, manejo adecuado y conservación de los recursos hídricos y de suelos, es necesaria la implementación del proyecto “MEJORAMIENTO DEL SERVICIO DE PROVISIÓN DE AGUA PARA RIEGO EN CANAL DE RIEGO COZO, COTOSH, MARABAMBA, SAN JOSE EN 03 DISTRITOS, DE LA PROVINCIA DE HUÁNUCO DEL DEPARTAMENTO DE HUÁNUCO”.

Para ello se debe contar con un estudio de Preinversión que cumpla todas las exigencias del Sistema Nacional de Programación Multianual y Gestión de Inversiones (INVIERTE.pe), así como las consideraciones, lineamientos, guías sectoriales para proyectos de infraestructura agraria, materia de estos términos de referencia.

### **3.2 DESCRIPCIÓN GENERAL DEL REQUERIMIENTO**

#### **3.2.1 MOTIVOS QUE GENERARON LA PRESENTACIÓN DE LA PROPUESTA DEL ESTUDIO**

A. Antecedentes que generaron la presentación de la propuesta del estudio

- Mediante SOLICITUD S/N, el presidente de comité de regantes del canal Cozo – Kotosh – Marabamba, distrito de Pillcomarca, provincia y departamento de Huánuco, Sr. Espinoza Tiburcio Hugo, solicita REALIZAR UN ESTUDIO TECNICO DEL CANAL COZO – KOTOSH – MARABAMBA, DISTRITO DE PILLCOMARCA, PROVINCIA Y DEPARTAMENTO DE HUÁNUCO, que beneficiaría a 3,000 hectáreas aproximadamente.
- Mediante INFORME TECNICO N° 000197 - 2024-GRH/GRPPAT/SGFEEPI – ECSA, de fecha 06.12.2024, el suscrito solicita la opinión de las distintas áreas de respecto al proyecto en idea “MEJORAMIENTO DEL SERVICIO DE PROVISIÓN DE AGUA PARA RIEGO DEL CANAL COZO – KOTOSH – MARABAMBA, DISTRITO DE PILLCOMARCA, PROVINCIA Y DEPARTAMENTO DE HUÁNUCO”.
- Mediante INFORME 000745-2024-GRH-GRPPAT/SGFEEPI, el sub gerente de la sub gerencia de formulación y evaluación de estudio de pre inversión Solicita opinión técnica según corresponda sobre alineamiento a los objetivos del PEI y PDRC, competencia legal y contribución de cierre de brechas del proyecto mencionado.
- Mediante INFORME 000510-2024-GRH-GRPPAT/SGPE, la sub gerencia de planeamiento estratégico remite la opinión sobre alineamiento a los objetivos estratégicos del PEI y PDRC referente a la idea de inversión solicitada del proyecto en idea.





GERENCIA REGIONAL DE  
PLANEAMIENTO, PRESUPUESTO Y  
ACONDICIONAMIENTO TERRITORIAL

SUB GERENCIA DE  
FORMULACIÓN Y EVALUACIÓN  
DE ESTUDIOS DE PREINVERSIÓN

- Mediante INFORME 000049-2025-GRH-GRPPAT/SGPMI, la sub gerencia de programación multianual de inversiones remite la opinión de cierre de brechas de la inversión en idea “MEJORAMIENTO DEL SERVICIO DE PROVISIÓN DE AGUA PARA RIEGO DEL CANAL COZO – KOTOSH – MARABAMBA, DISTRITO DE PILLCOMARCA, PROVINCIA Y DEPARTAMENTO DE HUÁNUCO”.
- Mediante INFORME 001845-2025-GRH-GRPPAT/SGPP, de fecha 14.03.2025 menciona que conformidad con la normatividad que antecede e información remitida por la parte solicitante, debo de poner de conocimiento que, evaluados los créditos presupuestarios disponibles para el presente ejercicio fiscal, del grupo genérico de gasto 2.6: Adquisición de Activos no Financieros (Inversiones) de la Unidad Ejecutora 001 Sede Central del Pliego 448 Gobierno Regional del Departamento de Huánuco, se cuenta con la capacidad financiera/presupuestal en el presente ejercicio fiscal, para intervención de la idea de proyecto detallada en el presente informe..
- Mediante **MEMORÁNDUM N° 080-2025-GRH –GRPPAT- SGFFEEPI**, de fecha 20.03.2025, se me designa responsable de inspección y monitoreo para la elaboración de estudio de pre inversión del proyecto en idea “MEJORAMIENTO DEL SERVICIO DE PROVISIÓN DE AGUA PARA RIEGO EN CANAL DE RIEGO COZO, COTOSH, MARABAMBA, SAN JOSE EN 03 DISTRITOS, DE LA PROVINCIA DE HUANUCO DEL DEPARTAMENTO DE HUÁNUCO”.

Antes de iniciar la formulación del estudio de pre inversión, se deberá cumplir con ciertas documentaciones para la sostenibilidad del proyecto.

según la Directiva N° 001-2019-Ef/63.011 Directiva General del Sistema Nacional de Programación Multianual y Gestión de Inversiones, en el numeral 24.4, menciona que; Previo a la formulación y evaluación de un proyecto de inversión, la UF debe verificar que en el Banco de Inversiones no exista un proyecto de inversión registrado que tenga los mismos objetivos, beneficiarios directos, localización geográfica o componentes del que pretende formular, a efectos de evitar la duplicación de proyectos. En ningún caso puede registrarse nuevamente un proyecto de inversión, asimismo la UF no puede volver a formular un proyecto que ha sido rechazado. Por lo tanto, se realizó la búsqueda en el aplicativo y no se ubicó ningún proyecto con la misma localización y objetivo.

Según la Ley Orgánica de Gobiernos Regionales Ley N° 27867, el sector de agricultura y riego es de competencia compartida, mediante el cual, el Gobierno Regional de Huánuco, tiene la facultad de intervenir en los servicios de provisión de agua para riego.

SERVICIO		SECTOR RESPONSABLE DEL SERVICIO		COMPETENCIA DEL SERVICIO				
ID	Denominación	ID	Denominación	SECTOR	GR	GL-MP	GL-MD	EMPR
349	SERVICIO DE PROVISIÓN DE AGUA PARA RIEGO	13	AGRICULTURA Y RIEGO	AGRICULTURA Y RIEGO	SI	SI	SI	NO

Opiniones técnicas por las áreas correspondientes de las enumeraciones siguientes:  
Aspectos a considerar antes de registrar una idea de proyecto de inversión



GERENCIA REGIONAL DE  
PLANEAMIENTO, PRESUPUESTO Y  
ACONDICIONAMIENTO TERRITORIAL

SUB GERENCIA DE  
FORMULACIÓN Y EVALUACIÓN  
DE ESTUDIOS DE PREINVERSIÓN

1	¿La UF cuenta con las competencias para la formulación y evaluación?	SI	NO
2	¿El proyecto de inversión contribuye al cierre de una brecha?	SI	NO
3	¿El proyecto de inversión vincula a los objetivos estratégicos del PEI?	SI	NO

#### Cadena funcional

<b>FUNCIÓN</b>	AGROPECUARIA
<b>DIVISIÓN FUNCIONAL</b>	025 RIEGO
<b>GRUPO FUNCIONAL</b>	0050INFRAESTRUCTURA DE RIEGO
<b>SERVICIOS PÚBLICOS CON BRECHA IDENTIFICADA Y PRIORIZADA:</b>	SERVICIO DE PROVISIÓN DE AGUA PARA RIEGO
<b>INDICADOR DE BRECHA DE ACCESO A SERVICIOS:</b>	PORCENTAJE DE SISTEMAS DE RIEGO QUE OPERAN EN CONDICIONES INADECUADAS

#### UBICACIÓN DEL CANAL DE RIEGO

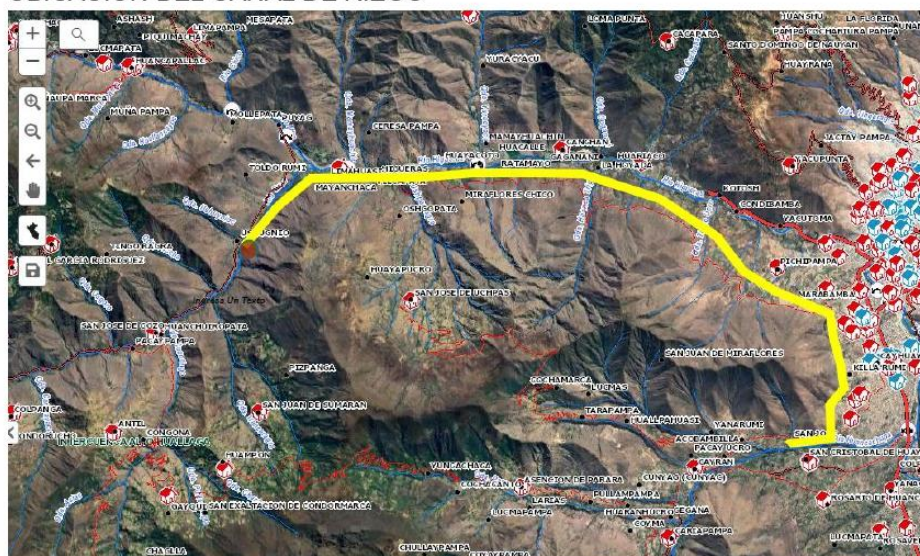

Fuente CENEPRED - SGRID

Las autoridades de riego, a través de las autoridades locales solicitaron la intervención del proyecto de irrigación.

El proyecto está ubicado en el distrito de Huánuco, Pillcomarca y San Francisco de Cayran; que cuenta con 13 localidades beneficiarias y anexos que tiene una población beneficiada de 1186 familias agricultoras aproximadamente, conformadas por 2,292 habitantes y donde el agua para el riego tiene muchas dificultades y limitación para el servicio de los usuarios.

Actualmente en los distritos de Huánuco, San Francisco de Cayran y Pillcomarca, tiene una baja producción de sus pastos y cultivos debido principalmente al déficit de agua para riego y desconocimiento en técnicas de riego para un adecuado uso del agua. Las





GERENCIA REGIONAL DE  
PLANEAMIENTO, PRESUPUESTO Y  
ACONDICIONAMIENTO TERRITORIAL

SUB GERENCIA DE  
FORMULACIÓN Y EVALUACIÓN  
DE ESTUDIOS DE PREINVERSIÓN

áreas agrícolas de las comunidades y anexos en los distritos mencionados, suman un área de aproximadamente 427.00 Ha, áreas que son cultivadas básicamente con canales de riego de concreto y entubados que tienen muchas limitaciones debido a que la infraestructura pasa por canales de tierra deficientes que se viene absorbiendo el caudal hídrico, utilizando tecnología tradicional; por lo que la actividad agropecuaria es de subsistencia. Pero sin embargo dicha áreas reúnen condiciones favorables (Clima, suelo, etc.), para los cultivos de pan llevar y frutales durante todo el año. Así mismo existen recursos en distritos de Huánuco, San Francisco de Cayran y Pillcomarca que no son aprovechados adecuadamente.

Esto conllevará a realizar una inversión por parte de Estado Peruano, en beneficio de una población de extrema pobreza, que tiene como indicadores los bajos ingresos familiares en la zona que, corresponden a una economía de subsistencia

#### Coordenadas UTM

PUNTOS DE REFERENCIA (COORDENADAS UTM)			
DESCRIPCIÓN	ESTE	NORTE	ALTITUD
PUNTO DE INICIO DE LINEA DE CONDUCCION	349815.80 m E	8901249.04 m S	2182
PUNTO FINAL DE LA DE LINEA DE CONDUCCION	360922.06 m E	8896783.46 m S	2060

En concordancia al Decreto Supremo N°284-2018-EF, decreto supremo que aprueban el reglamento del decreto legislativo N° 1252, decreto legislativo que crea el Sistema Nacional de Programación Multianual y Gestión de Inversiones, en el Capítulo II de los órganos del Sistema Nacional de Programación Multianual y Gestión de Inversiones, Artículo 11. De las OPMI de los GR y GL, numeral 11.3 las funciones de OPMI de los GR y GL en el Ítem 7 menciona que: “una de las funciones de la OPMI es verificar que las inversiones a formularse y ejecutarse se encuentren alineados con los objetivos priorizados, metas e indicadores establecidos en la programación multianual de inversiones y que contribuyan efectivamente al cierre de brechas de infraestructura o de acceso a servicios de acuerdo a sus criterios de priorización”.

Antes de iniciar con el proceso de la intervención en la etapa de pre inversión se cuenta con los siguientes documentos que son muy fundamental para la sostenibilidad del proyecto.

- No se adjunta el Saneamiento físico legal del terreno **debido a que se realizará mejoramiento de una infraestructura existente.**
- sí adjunta RESOLUCIÓN ADMINISTRATIVA N° 0229-2021-ANA-AAA.H-ALA.ALTO HUALLAGA. Consejo directivo del comité de usuarios 2021-2024 de agua kozo-kotosh-marabamba, INTEGRANTE DEL SUB SECTOR HIDRAULICO RIO HIGUERAS – NAUYAN RONDOS, DEL SECTOR HIDRAULICO MENOR ALTO HUALLAGA – CLASE “C”.





GERENCIA REGIONAL DE  
PLANEAMIENTO, PRESUPUESTO Y  
ACONDICIONAMIENTO TERRITORIAL

SUB GERENCIA DE  
FORMULACIÓN Y EVALUACIÓN  
DE ESTUDIOS DE PREINVERSIÓN

- DNI del VICEPRESIDENTE DEL COMITÉ
- Se adjunta RESOLUCIÓN ADMINISTRATIVA N° 195-ANA-ALA-AH, de fecha 19.12.2012, donde otorga en vías de regularización la licencia de uso de agua superficial con fines de uso agrícola a favor del comité de usuarios del canal de riego Cozo Kotosh Marabamba para que capte agua del río Cozo.
- Panel fotográfico del estado situacional
- Padrón de beneficiarios

#### **B. Peligros naturales y socio naturales**

El consultor deberá identificar y describir los peligros naturales y tecnológicos como: de heladas, sequías, friaje, granizadas, erosión, meteorización, deslizamientos, sismicidad, incendio de origen natural o inducidos por la actividad antrópica, que pueden afectar el proyecto. Asimismo, realizar el Informe Preliminar de Riesgo según el CENEPRED. El consultor deberá elaborar mapas temáticos de peligro, vulnerabilidad y riesgos en la zona de intervención del proyecto.

#### **C. Motivos Desde El Punto De Vista Normativo**

Revisado la tipología del proyecto, para su financiamiento se considera que se alinean al Eje Estratégico IV “Desarrollo Económico, Competitividad y Empleo” cuyo objetivo es el desarrollo de los sectores económicos productivos en el ámbito Regional y Local con niveles adecuados de Empleo, Productividad y Valor Agregado.

Se realizó la visita con la finalidad de evaluar la evaluación de las áreas a irrigar, evaluación ambiental y de riesgos.

Según, el Plan Nacional de Acción Ambiental 2010-2021 (PLANAA), aprobado por Decreto Supremo N° 014-2011-MINAM, es un instrumento de planificación nacional a largo plazo elaborado sobre la base de la Política Nacional del Ambiente: Contiene las metas prioritarias que se deben lograr en los siguiente 10 años y que contribuirá con la conservación, aprovechamiento sostenible de los recursos naturales, la mejora de la calidad ambiental y esto a su vez, contribuirá a mejorar la calidad de vida de la población. Según, la Estrategia Nacional de Cambio Climático (ENCC), aprobado por Decreto Supremo N° 086-2003-PCM, en el punto 1.2 Consecuencias del CC puntualiza que la vulnerabilidad del Perú frente a las variaciones climáticas extremas se ha evidenciado a través de los años. Contiene líneas estratégicas como la promoción de investigación científica sobre vulnerabilidad, adaptación y mitigación del CC, promover políticas, medidas y proyectos para desarrollar capacidades de adaptación y reducción de la vulnerabilidad.

Al respecto, el Gobierno Regional Huánuco, es persona jurídica de derecho público, con autonomía política, económica y administrativa para su gestión en el ámbito de la circunscripción territorial del Departamento de Huánuco. Tiene por finalidad fomentar el desarrollo regional integral sostenible a través de la promoción de inversiones públicas y privadas, la promoción de empleo, garantizando el ejercicio pleno de los derechos y la igualdad de oportunidades enmarcada a los planes, en armonía con la conservación de los recursos naturales y el medio ambiente de la Región.

La Ley N° 27867 “Ley Orgánica de Gobiernos Regionales”, en su artículo 51° establece que las funciones en materia agraria, entre otras, que corresponden a los Gobiernos



GERENCIA REGIONAL DE  
PLANEAMIENTO, PRESUPUESTO Y  
ACONDICIONAMIENTO TERRITORIAL

SUB GERENCIA DE  
FORMULACIÓN Y EVALUACIÓN  
DE ESTUDIOS DE PREINVERSIÓN

Regionales se desarrollan en base a las políticas regionales y en concordancia con la política nacional.

Mediante Resolución Ministerial N° 1118-2008-AG, se declara concluido el Proceso de Transferencia de Funciones en materia agraria, correspondiendo las Específicas “c” y “f”, entre otras, al Gobierno Regional de Huánuco, establecidas por el artículo 51° de la Ley Orgánica de Gobiernos Regionales, siendo las siguientes:

- ✓ Función Específica c): Participar en la gestión sostenible del recurso hídrico en el marco de las entidades de las cuencas y las políticas de la Autoridad Nacional de Aguas.
- ✓ Función específica f): Promover y ejecutar proyectos y obras de irrigación, mejoramiento de riego, manejo adecuado y conservación de los recursos hídricos y de suelos.

El Plan de Desarrollo Regional Concertado Huánuco al 2021, b.1 Políticas, establece desarrollar y promover acciones para el uso adecuado y sostenible de los recursos naturales, así como institucionalizar e impulsar el programa de riego tecnificado en la región. En b.2 Estrategias, establece desarrollar programas de inversiones en infraestructura: Vial, fluvial, energía, comunicaciones, agraria, industria, turismo y pesquero, así como también mejorar el manejo del agua promoviendo la inversión en tecnologías de riego modernas, desarrollo de la pesca artesanal y acuicultura.

En el Plan Estratégico Regional Agrario 2008 – 2021, establece como objetivo estratégico específico mejorar la eficiencia de los sistemas de riego, manejo, mejoramiento de infraestructura y tecnificación de riego.

#### **Fondo Sierra Azul**

El fondo MI RIEGO fue creado mediante la Quincuagésima disposición Complementaria Final de la ley N° 29951-Ley de Presupuesto del Sector Público para el Año Fiscal 2013, siendo el Ministerio de Agricultura y Riego el encargado de dicho fondo.

Mediante DECRETO SUPREMO N° 002-2013-AG, emitido en el Diario Oficial El Peruano, de fecha 26 de enero del 2013, se aprueba el Reglamento del Fondo de Promoción del Riego en la Sierra “MI RIEGO” y crea el grupo de Trabajo.

La finalidad del referido FONDO, es la de financiar la ejecución de proyectos de inversión pública declarados viables por el Sistema Nacional de Inversión Pública, incluyendo los estudios de pre inversión, presentados por los tres niveles de gobierno, cuya ejecución se encuentra a cargo del Ministerio de Agricultura y Riego a través de alguna de sus Unidades Ejecutoras; los PIP seleccionados deben estar destinados a contribuir a reducir las brechas en la provisión de los servicios e infraestructura para el uso de los recursos hídricos con fines agrícolas que tenga el mayor impacto en la reducción de la pobreza y/o la pobreza extrema en el país.

En concordancia con lo dispuesto en la ley 30518, mediante Resolución Ministerial N° 0014-2017-MINAGRI se ha resuelto establecer que toda referencia a la Unidad Ejecutora 036-001634: Fondo MI RIEGO, se entenderá como referencia a la Unidad Ejecutora 036-001634 “Fondo Sierra Azul”.





GERENCIA REGIONAL DE  
PLANEAMIENTO, PRESUPUESTO Y  
ACONDICIONAMIENTO TERRITORIAL

SUB GERENCIA DE  
FORMULACIÓN Y EVALUACIÓN  
DE ESTUDIOS DE PREINVERSIÓN

#### D. Situación Actual

Actualmente el canal de riego viene funcionando la cual se encuentra deteriorado la infraestructura de todos los activos durante el recorrido de los 28 km de línea de conducción principal y otros activos que son parte de la unidad productora de servicios.

#### ACTIVOS DE LA UNIDAD PRODUCTORA DURANTE EL RRECORRIDO







GERENCIA REGIONAL DE  
PLANEAMIENTO, PRESUPUESTO Y  
ACONDICIONAMIENTO TERRITORIAL

SUB GERENCIA DE  
FORMULACIÓN Y EVALUACIÓN  
DE ESTUDIOS DE PREINVERSIÓN



Fuente: Visita de campo.

Así mismo se menciona la unidad productora de canal de riego de Cozo – Kotosh – Marabamba - santa rosa en los distritos de Huánuco Pillcomarca y San Francisco de Cayran tiene muchas filtraciones debido a la antigüedad de la infraestructura existente, la cual tiene pérdidas de agua en los consumidores y/o participantes del comité.

Se cuenta con la documentación de permisos y comité de riego con los siguientes documentos:

#### CONFORMACION DE COMITÉ DE CANAL:

- Resolución Administrativa N° 0229-2021-ANA-AAA.H-ALA.ALTO HUALLAGA
- Resolución Administrativa N° 096-2018-ANA-AAA.H-ALA.ALTO HUALLAGA
- Resolución directoral N° 859-2017-ANA-DGOIH
- Resolución administrativa N° 122-2012-ANA- ALA-AH

#### LICENCIA DE USO DE AGUA:

- Resolución administrativa N° 195-2012-ANA- ALA-AH, donde resuelve otorgar en vías de regularización, la licencia de uso de agua superficial con fines agrícolas a favor de comité de usuarios del canal de riego de Cozo – Kotosh – Marabamba, para que capte agua de río Cozo, en el punto citado en el cuadro dado.



GERENCIA REGIONAL DE  
PLANEAMIENTO, PRESUPUESTO Y  
ACONDICIONAMIENTO TERRITORIAL

SUB GERENCIA DE  
FORMULACIÓN Y EVALUACIÓN  
DE ESTUDIOS DE PREINVERSIÓN

Rio	COORDENADAS UTM		Q
	E	N	L/S
Cozo	349438	8901178	160
total			160

### 3.3 CONDICIONES DE CONTRATACION

#### A. MODALIDAD DE PAGO

El contrato se rige por la modalidad de SUMA ALZADA, de conformidad con el artículo 130 del Reglamento

#### B. SISTEMA DE ENTREGA

No Aplica

#### C. PLAZO DE PRESTACIÓN DEL SERVICIO

Según lo indicado en el capítulo III, EJECUCION CONTRACCUAL, de la LEY N° 32069 ley General de Contrataciones Públicas, el plazo de ejecución de consultorías se computa en días calendario, excepto en los casos indicados en dicho Reglamento. Se incluye los días sábados, domingos y feriados. Es aplicable para definir la fecha de término de plazos, lo indicado en los incisos 4 y 5 del Artículo 183° y en el Artículo 184° del código Civil.

##### a) Del plazo total de la consultoría

El plazo máximo del servicio de consultoría es de **CIEN (100) DÍAS CALENDARIO ACUMULADOS**, que se desagrega en plazos distintos según los entregables.

Este plazo se refiere únicamente al tiempo que tiene EL CONSULTOR para la formulación del Estudio de Preinversión (que incluye también la elaboración del Plan de Trabajo), no incluye los plazos que la SGFEEPI y las entidades involucradas en la evaluación requieren para la revisión y conformidad de los entregables.

Tampoco incluyen los tiempos destinados para el levantamiento de observaciones, que se realizará en virtud al artículo 144 del Reglamento de la Ley N° 009-2025-EF, reglamento de la ley N° 32069 ley general de las contrataciones públicas, 144.4. De existir observaciones, la DEC las comunica al contratista, indicando claramente el sentido de estas, otorgándole un plazo para subsanar dependiendo de la complejidad o sofisticación de las subsanaciones a realizar. El plazo de subsanación no debe ser mayor del 30% del plazo del entregable correspondiente. Subsanas las observaciones dentro del plazo otorgado, no corresponde la aplicación de penalidades

##### b) Inicio del plazo de ejecución de la consultoría

De acuerdo al LEY N° 32069 ley General de Contrataciones Públicas se cumpla las condiciones mínimas requeridas, La contabilización del plazo del servicio inicia al día siguiente de la entrega de terreno, por ser un estudio de pre inversión complejo, se suscribe el Acta de entregado de terreno suscrito por la ENTIDAD (Representado por la SGFEEPI) Y EL CONSULTOR.

##### c) Plazos para presentación de los entregables

Los plazos para la formulación del Estudio de Pre inversión, son los siguientes:





GERENCIA REGIONAL DE  
PLANEAMIENTO, PRESUPUESTO Y  
ACONDICIONAMIENTO TERRITORIAL

SUB GERENCIA DE  
FORMULACIÓN Y EVALUACIÓN  
DE ESTUDIOS DE PREINVERSIÓN

**Cuadro N° 05 – Plazo de presentación de los entregables**

N°	ENTREGABLE	PRODUCTO	PLAZO MÁXIMO DE PRESENTACIÓN
0	PLAN DE TRABAJO		A los 5 días calendario, a partir de que se cumplan las condiciones (*) del inicio de ejecución del servicio
1	PRIMER ENTREGABLE	Identificación y estudios complementarios	A los cuarenta y cinco (45) días calendario contados a partir del día siguiente de que la SGFEEPI notifica la aprobación del plan de trabajo.
2	SEGUNDO ENTREGABLE	PI completa	A los cincuenta (50) días calendario contados a partir del día siguiente de que la SGFEEPI notifica la conformidad del primer entregable.

El consultor podrá continuar la siguiente etapa una vez recibida la conformidad emitida por la SGFEEPI.

(\*) Reunión de coordinación entre el equipo técnico de la consultoría y el personal de la SGFEEPI y el comunicado de la entrega de terreno.

**d) Plazos de devolución de entregable**

Luego de la recepción del Entregable a través de mesa de partes, el Inspector de la SGFEEPI antes de considerarlo como aceptado para iniciar su Evaluación, realizará una verificación del contenido según los términos de referencia, de estar incompleto se devolverá a EL CONSULTOR considerándose como NO PRESENTADO; el medio de comunicación al consultor será vía correo electrónico declarado por el postor, siendo la comunicación en un plazo no mayor a 24 horas de recibido el entregable por la SGFEEPI, la presentación incompleta del entregable corresponde a la aplicación de la penalidad correspondiente.

**e) Plazos del levantamiento de observaciones**

De existir observaciones en cada entregable, estas serán comunicadas por la SGFEEPI por de manera formal al EL CONSULTOR, debiendo este realizar el levantamiento de observaciones en los plazos que otorgue la SGFEEPI, para tal efecto con criterio y de acuerdo con la envergadura y complejidad de la subsanación de la observación, dicho plazo El plazo de subsanación no debe ser mayor del 30% del plazo del entregable correspondiente.

No obstante, los plazos que EL CONSULTOR requiera para corregir observaciones no subsanadas, derivados del pliego original de observaciones, ya sea por omisión o rectificación fallida; se considerarán como atraso en la ejecución del servicio, lo que conllevará a la aplicación de la penalidad en dicho entregable.

- En el caso de persistir con observaciones por segunda vez, se aplicarán las penalidades según lo establecido en el presente término de referencia.
- En caso que alguna de las fechas de entrega recaiga en un día no laborable, se considerará para su presentación el día hábil siguiente.

**f) Ampliación de plazo de la consultoría**

Las solicitudes de ampliación de plazo a cargo de EL CONSULTOR, deberán presentarse mediante documento escrito en la mesa de partes del GRH, siendo la única vía para la presentación de solicitudes. Dentro de los siete (07) días hábiles de finalizado el hecho generador del atraso o paralización, el cual deberá encontrarse debidamente sustentado en atención al artículo 198 del Ley N° 009-2025-EF, reglamento de la ley N° 32069 ley general de las contrataciones públicas; siendo la única vía de presentación de solicitudes.



GERENCIA REGIONAL DE  
PLANEAMIENTO, PRESUPUESTO Y  
ACONDICIONAMIENTO TERRITORIAL

SUB GERENCIA DE  
FORMULACIÓN Y EVALUACIÓN  
DE ESTUDIOS DE PREINVERSIÓN

#### D. LUGAR DE PRESTACIÓN DE SERVICIO

##### a. Ubicación Política

Región : Huánuco  
Provincia : Huánuco  
Distrito : San Francisco de Cayran, Huánuco y Pillcomarca

##### b. Ubicación Geográfica

Geográficamente la zona del proyecto se ubica dentro de las coordenadas UTM, cuyo Datum WGS84 es:

Cuadro N° 01: Coordenadas UTM

PUNTOS DE REFERENCIA (COORDENADAS UTM)				
	DESCRIPCIÓN	ESTE	NORTE	ALTITUD
	PUNTO DE INICIO DE LINEA DE CONDUCCION	349815.80 m E	8901249.04 m S	2182
	PUNTO FINAL DE LA DE LINEA DE CONDUCCION	360922.06 m E	8896783.46 m S	2060

Así mismo algunos activos de la unidad productora están ubicados en el recorrido de la línea de conducción.

#### MACRO LOCALIZACIÓN Y MICROLOCALIZACION DEL PROYECTO







**c. Ubicación Hidrográfica Referencial**

Región Hidrográfica : Intercuenca Alto Huallaga  
Unidad Hidrográfica : 49849

**d. Accesibilidad**

El ámbito del proyecto se encuentra a:

**Cuadro N° 02: Accesibilidad**

VIAS DE ACCESO		
RUTA	TIPO	LONGITUD (Km)
Huánuco-Cozo	Carretera Afirmada	30.00 km
Marabamba	Carretera Afirmada	3.6 km
San Francisco De Cayran	Troza Carrozable Angosta	12.00 km

Fuente: Trabajo de campo

Elaboración: propia

**e. Área Referencial de influencia**

Los pobladores y autoridades de los distritos de San Francisco de Cayran, Huánuco y Pillcomarca consideran hacer realidad este proyecto por ser de gran importancia para la mejora de la calidad de vida de los agricultores que beneficiara el riego de las parcelas.

La longitud preliminar estimada del canal de conducción es de 28.0 Km principal.

Fisiográficamente estos suelos pertenecen al gran paisaje de zona medio andina montañosa (Vs1-e) medias ubicadas en la margen izquierda del río Huallaga; de origen coluvio aluvial, con buena vegetación natural. Delimitados en la parte baja por la vertiente montañosa empinada a escarpada (Vs2-e), y en las partes altas altiplanicie disectada (Ad-c) con vegetación natural.

Las pendientes de los suelos del área de intervención, varían de (15% - 25%) en Altiplanicie Disectada (Ad-c); a empinados (25 % - 50 %) en laderas largas en vertientes montañas empinada a escarpadas (Vs3-e). Siendo la escasez de





GERENCIA REGIONAL DE  
PLANEAMIENTO, PRESUPUESTO Y  
ACONDICIONAMIENTO TERRITORIAL

SUB GERENCIA DE  
FORMULACIÓN Y EVALUACIÓN  
DE ESTUDIOS DE PREINVERSIÓN

agua de riego la mayor limitante para el desarrollo de una agricultura sustentable, por lo que se encuentra sumida en la agricultura de subsistencia.

Los la provincia de Huánuco posee una extensión superficial de 4023 Km<sup>2</sup>

#### **Población beneficiaria estimada**

La población del distrito de San Francisco de Cayran, Huánuco y Pillcomarca, localidades y anexos beneficiarios se estima en un total de 2,292 beneficiados, los cuales se distribuyen como sigue:

**Cuadro N° 03: Centros poblados**

DEPARTAMENTO DE HUÁNUCO				
CÓDIGO	CENTROS POBLADOS	POBLACION CENSADA	VIVIENDAS PARTICULARES	
		Total	Total	Ocupadas 1/
<b>100101</b>	<b>DISTRITO HUÁNUCO</b>	<b>1 890</b>	<b>915</b>	<b>915</b>
0023	HUAYACOTO	23	14	14
0025	HUACALLE	40	22	22
0027	RATAMAYO	13	6	6
0029	LAHOYADA	8	4	4
0030	PUCUCHINCHE	268	90	90
0031	KOTOSH	51	12	12
0032	CONDIBAMBA	47	18	18
0036	MARABAMBA	996	386	386
0054	PICHIPAMPA	444	363	363
<b>100107</b>	<b>DISTRITO SAN FRANCISCO DE CAYRA</b>	<b>72</b>	<b>48</b>	<b>48</b>
0023	SAN JOSE	63	38	38
0053	HIGUERAS	9	10	10
<b>100111</b>	<b>DISTRITO PILLCO MARCA</b>	<b>330</b>	<b>215</b>	<b>215</b>
0001	CAYHUAYNA	300	85	85
0038	KILLARUMI	30	130	130
	<b>TOTAL POBLACION</b>	<b>2 292</b>	<b>1 178</b>	<b>1 178</b>

**Nota:** en la presente lista solo se menciona las localidades de mayor concentración poblacional pero también son beneficiarios los anexos, EL CONSULTOR debe incorporarlos a la formulación del proyecto y esto no incrementara los costos de la formulación.

#### **f. Esquema del canal.**

##### **Fuentes de agua.**

Mediante el uso del software como Google Earth, mapas satelitales, cartas geográficas y vista de campo se identificó como captación la quebrada de Cozo – Río Cozo sobre vasos geológicos conformados afluentes del río.

Las captaciones identificadas con potencial hídrico son 1 la cual se encuentran en el distrito de San Francisco De Cayran con la siguiente ubicación:



GERENCIA REGIONAL DE  
PLANEAMIENTO, PRESUPUESTO Y  
ACONDICIONAMIENTO TERRITORIAL

SUB GERENCIA DE  
FORMULACIÓN Y EVALUACIÓN  
DE ESTUDIOS DE PREINVERSIÓN

Cuadro N° 04: Referencia de fuentes hídricas

PUNTOS DE REFERENCIA (COORDENADAS UTM)			
DESCRIPCIÓN	ESTE	NORTE	Caudal
captación	349815.80 m E	8901249.04 m S	160 lts/ seg



Se podrá utilizar otras fuentes de agua EL CONSULTOR escogerá la mejor opción para la realización de sostenibilidad hídrica y económica

**g. Áreas Arqueológicas identificadas.**

En los trabajos de topografía, Evitar Áreas de restos arqueológicos con la finalidad de tramitar el Certificado de Inexistencia de Restos Arqueológicos (CIRA)

Caso de no evitar los sitios arqueológicos el presente contrato también incluye los procesos previos, incluyendo los Proyecto de Evaluación Arqueológicos en etapas de campo, tramites, hasta la aprobación de CIRA El cual el CONSULTOR es responsable de asumir los gastos.

En caso se realiza nuevo trazo de infraestructura corresponde tramites, hasta la aprobación de CIRA.

**E. ADELANTOS**

No Se Otorgarán Adelantos

**F. PENALIDADES**

**PENALIDADES**

El contrato establece las penalidades aplicables al contratista ante el incumplimiento injustificado de sus obligaciones contractuales, las mismas que deben ser objetivas, razonables y congruentes con el objeto de la convocatoria, según el artículo 119 y 120 del reglamento de la ley N° 32069 ley general de las contracciones públicas.

119.1. El contrato establece la penalidad por mora y otras penalidades aplicables al contratista ante el incumplimiento injustificado de sus obligaciones contractuales.

119.2. La suma de la aplicación de las penalidades por mora y de otras penalidades no debe exceder el 10% del monto vigente del contrato o, de ser el caso, del ítem correspondiente.





GERENCIA REGIONAL DE  
PLANEAMIENTO, PRESUPUESTO Y  
ACONDICIONAMIENTO TERRITORIAL

SUB GERENCIA DE  
FORMULACIÓN Y EVALUACIÓN  
DE ESTUDIOS DE PREINVERSIÓN

119.3. Estas penalidades se deducen de los pagos a cuenta, pagos parciales o del pago o liquidación final, según corresponda; o si fuera necesario, se descuenta del monto resultante de la ejecución de la garantía de fiel cumplimiento.

**a) PENALIDAD POR MORA EN LA EJECUCIÓN DE LA PRESTACIÓN.**

Todo retraso en la entrega total de la documentación exigida en cada entregable, que exceda los plazos otorgados, se considerará como mora para efecto de la penalidad respectiva; salvo casos debidamente sustentados por el CONSULTOR y autorizados por la SGFEEPI, de conformidad con el procedimiento establecido en el reglamento de la ley N° 32069 ley general de las contrataciones públicas.

En caso de retraso injustificado del contratista en la ejecución de las prestaciones objeto del contrato, la entidad contratante le aplica automáticamente una penalidad por mora por cada día de atraso que le sea imputable. La penalidad se aplica automáticamente y se calcula de acuerdo con la siguiente fórmula:

La penalidad se aplica automáticamente y se calcula de acuerdo a la siguiente fórmula:

$$\text{Penalidad diaria} = \frac{0.10 \times \text{monto}}{F \times \text{plazo en días}}$$

Donde F tiene los siguientes valores:

Para bienes y servicios: F = 0.40

Para obras:

a) Para plazos menores o iguales a sesenta días: F = 0.40.

b) Para plazos entre sesenta y uno a ciento veinte días: F = 0.25.

c) Para plazos mayores a ciento veinte días: F = 0.15

Para consultorías de obras:

a) Para plazos menores o iguales a sesenta días: F = 0.40.

b) Para plazos mayores a sesenta días: F = 0.25.

Considerándose que existen dos entregables netamente relacionadas a objeto de la contratación, tanto el monto como el plazo en este caso se refieren a cada entregable.

Se considera justificado el retraso, cuando El Consultor acredite, de modo objetivamente sustentado, que el mayor tiempo transcurrido no le resulta imputable.

Esta calificación del retraso como justificado no da lugar al pago de gastos generales de ningún tipo.

Cuando se llega a cubrir el monto máximo de la penalidad, la entidad podrá resolver el contrato notificando su decisión a través de una carta notarial según establece en el reglamento de la ley N° 32069 ley general de las contrataciones públicas..

**b) OTRAS PENALIDADES APLICABLES**

Por otro lado, de acuerdo con el artículo 163° del referido Reglamento, se establece: para estos efectos, deben incluir los supuestos de aplicación de penalidad, distintas al retraso o mora, la forma de cálculo de la penalidad para cada supuesto y el procedimiento mediante el cual se verifica el supuesto a penalizar.



GERENCIA REGIONAL DE  
PLANEAMIENTO, PRESUPUESTO Y  
ACONDICIONAMIENTO TERRITORIAL

SUB GERENCIA DE  
FORMULACIÓN Y EVALUACIÓN  
DE ESTUDIOS DE PREINVERSIÓN

SUPUESTOS DE APLICACIÓN DE PENALIDAD	FORMA DE CÁLCULO (*)	APLICACIÓN	PROCEDIMIENTO
En caso culmine la relación entre el contratista y el personal ofertado y LA ENTIDAD no haya aprobado la sustitución del personal por no cumplir con las experiencias y calificaciones del profesional a ser reemplazado.	(0.25) UIT	Por cada día de ausencia del personal autorizado.	a) EL CONTRATISTA solicita cambio de profesional, el cual, según informe del Área Usuaria (UP) no es aceptado por no cumplir con las experiencias y calificaciones del profesional a ser reemplazado. b) UF comunica al área competente de LA ENTIDAD el incumplimiento.
No cumple con: i) la disposición de una oficina, ii) el equipamiento y software requerido, iii) la comunicación del domicilio postal, conforme a lo establecido en los términos de referencia.	(0.25) UIT	Por inspección realizada.	a) UF verifica el cumplimiento de estos requisitos. b) En caso corresponda, el inspector designado comunica al área competente de LA ENTIDAD el incumplimiento.
No cumple con la presentación en PPT y con el sustento debido del estudio concluido al personal de la Unidad Formuladora y beneficiarios.	(0.5) UIT	Por inspección realizada.	a) UF verifica el cumplimiento de estos requisitos. b) En caso corresponda, el inspector designado comunica al área competente de LA ENTIDAD el incumplimiento.
El personal del Equipo Técnico del Estudio no asiste a las reuniones convocadas por LA ENTIDAD.	(0.25) UIT	Por profesional y por cada inasistencia, a cada reunión convocada.	a) Citación al personal del Equipo Técnico con un plazo no menor cuatro (4) días calendarios. b) La participación se acredita con presentación de DNI y firma en la lista de asistencia. c) El inspector responsable comunica al área competente de LA ENTIDAD la(s) inasistencia(s).
EL CONTRATISTA no remite informes de avances a solicitud de LA ENTIDAD.	(0.25) UIT	Por ocurrencia.	a) LA ENTIDAD solicita informes de avance vía formal o vía correo electrónico. b) El contratista remite informe de avance vía correo electrónico y/o vía formal, a los dos (2) días hábiles contados a partir del día siguiente de la solicitud de LA ENTIDAD.
EL CONTRATISTA no cumple con los plazos individuales establecidos para cada una de las actividades contempladas en el Plan de Actividades (entregable inicial) aprobado por LA ENTIDAD.	(0.25) UIT	Por ocurrencia.	a) LA ENTIDAD evidencia incumplimiento y comunica al CONTRATISTA el incumplimiento dos (2) días hábiles después del suceso. b) El CONTRATISTA informa previamente y justifica el cumplimiento de actividades del Entregable Inicial, con documentación correspondiente, en coordinación con LA ENTIDAD.

**NOTAS:**

1. Las penalidades se aplicarán al emitir el pago del entregable en curso.



GERENCIA REGIONAL DE  
PLANEAMIENTO, PRESUPUESTO Y  
ACONDICIONAMIENTO TERRITORIAL

SUB GERENCIA DE  
FORMULACIÓN Y EVALUACIÓN  
DE ESTUDIOS DE PREINVERSIÓN

**c) RESPECTO A LA ENTIDAD**

Si la Entidad se excediera en los plazos referenciales que se han establecido para la revisión del estudio, dicho atraso no será computado con cargo al personal que preste el servicio. La Entidad no está sujeta a la aplicación de ningún tipo de penalidad por mora en la revisión, también se basa en reglamento de la ley N° 32069 ley general de las contrataciones públicas.

**G. SUBCONTRATACIÓN**

EL CONSULTOR queda expresamente prohibido de entregar en subcontrato el servicio de consultoría.

EL CONSULTOR no podrá subcontratar obligaciones y/o responsabilidades asumidas por su equipo clave.

**H. FÓRMULAS DE REAJUSTES**

**Para servicios de consultoría del presente estudio de pre inversión no se aplicará la formulación de reajuste.**

**I. FORMA DE PAGO**

La SGFEEPI realizará los pagos parciales (que corresponderán a porcentajes respecto del total del contrato), una vez obtenida las condiciones para el pago, según el siguiente cuadro:

El ENTREGABLE INICIAL: Plan de Trabajo no genera pago o retribución alguna.

La entidad contratante paga las contraprestaciones pactadas a favor del contratista dentro de los diez días hábiles siguientes de otorgada la conformidad por parte del área usuaria, y es prorrogable, previa justificación de la demora, por cinco días hábiles.

En el caso que se haya suscrito contrato con un consorcio, el pago se realiza, a quien corresponda, de acuerdo con lo que se indique en el contrato de consorcio.

La entidad contratante realiza el pago de la contraprestación pactada a favor del contratista EN PAGOS A CUENTA, conforme al siguiente detalle:

**Cuadro N° 06 – Porcentajes de pago**

PAGOS	% DE PAGO	ENTREGABLE RELACIONADO	CONDICIÓN PRINCIPAL PARA EL PAGO
PRIMER PAGO	50% del monto contractual.	PRIMER ENTREGABLE	Aprobación y Conformidad del <b>Primer Entregable por el evaluador y ratificado por el Sub Gerente de Estudios de Preinversión (SGFEEPI)</b>
SEGUNDO PAGO	50% del monto contractual.	SEGUNDO ENTREGABLE	Aprobación y Conformidad del <b>Segundo Entregable por el evaluador y ratificado por el Sub Gerente de Estudios de Preinversión (SGFEEPI)</b> Y la viabilidad del proyecto adjuntado con el formato de viabilidad del proyecto.

La documentación mínima alcanzada por EL CONSULTOR a la SGFEEPI, por mesa de partes, para efecto del pago por cada uno de los entregables, será la siguiente:

En efecto para fines de pago, el consultor





GERENCIA REGIONAL DE  
PLANEAMIENTO, PRESUPUESTO Y  
ACONDICIONAMIENTO TERRITORIAL

SUB GERENCIA DE  
FORMULACIÓN Y EVALUACIÓN  
DE ESTUDIOS DE PREINVERSIÓN

- Carta dirigida a la máxima autoridad de GRH con Atención al Sub Gerente de Formulación de Estudios de Pre inversión, emitida por el representante legal de EL CONSULTOR.
- Copia del cargo de presentación del respectivo entregable, del levantamiento de observaciones (en caso corresponda) y copia del Informe Técnico de Aprobación del Entregable.
- Conformidad del entregable correspondiente emitido por la SGFEEPI.
- Factura física, electrónica o Recibo por Honorarios.
- Código de Cuenta Interbancaria.
- Para los pagos, EL CONSULTOR adjuntará un (1) CD a cada entregable correspondiente el archivo digital editable.
- Al finalizar el estudio EL CONSULTOR entregará un (01) ejemplar físico Original y un (01) Copias, con sello original del Representante Legal y el evaluador. Archivos digitales editables y escaneados, en las mismas características requeridas de presentación según ítem 5.2.

Salvo los documentos que emite la entidad contratante, es decir, de recepción y verificación, así como de conformidad, debe presentar la documentación restante en MESA DE PARTES, del Gobierno Regional de Huánuco, Calle Calicanto 145, Amarilis 10002.

#### Fuente de Financiamiento.

El costo por los Servicios de Consultoría para la Formulación del PI a nivel de ficha de baja y mediana complejidad del proyecto denominado denominado: "MEJORAMIENTO DEL SERVICIO DE PROVISIÓN DE AGUA PARA RIEGO EN CANAL DE RIEGO COZO, COTOSH, MARABAMBA, SAN JOSE EN 03 DISTRITOS, DE LA PROVINCIA DE HUÁNUCO DEL DEPARTAMENTO DE HUÁNUCO", serán financiados mediante el presupuesto asignado a la Sub Gerencia Formulación y evaluación de Estudios de Pre Inversión. El pago correspondiente será con Fuente de Financiamiento:

<b>META</b>	193
<b>ESPECÍFICA DE GASTO</b>	2.6.81.21
<b>FUENTE DE FINANCIAMIENTO</b>	FONCOR

#### J. SOLUCIÓN DE CONTROVERSIAS CONTRACTUALES:

Las controversias que surjan entre las partes durante la ejecución del contrato se resuelven mediante conciliación, cuando se haya pactado, y arbitraje.

Para el arbitraje, el postor ganador de la buena pro selecciona a una de las siguientes Instituciones Arbitrales para administrar el arbitraje: CAMARA DE COMERCIO DE HUÁNUCO.

### 3.4 TERMINO DE REFERENCIA

#### CARACTERÍSTICAS Y CONDICIONES DEL SERVICIO A CONTRATAR.

El estudio de pre inversión se elaborará teniendo en cuenta la D. L. N° 1252.- Decreto Legislativo que crea el Sistema Nacional de Programación Multianual y Gestión de Inversiones y la Resolución Directoral N° 001-2019-EF/63.01, Directiva General del Sistema Nacional de Programación Multianual y Gestión de Inversiones, así como sus anexos y formatos; Lineamientos aplicables a este nivel de estudio; así como lo establecido en los presentes Términos de Referencia, en los que se describen en forma general los alcances y actividades propias del estudio que, sin embargo, no deben considerarse limitativas.

\*\*\*\*Si dentro del diagnóstico se determina la necesidad de intervención de acuerdo a otra clasificación de acuerdo al nivel de complejidad, el consultor realizara el nivel de documento



GERENCIA REGIONAL DE  
PLANEAMIENTO, PRESUPUESTO Y  
ACONDICIONAMIENTO TERRITORIAL

SUB GERENCIA DE  
FORMULACIÓN Y EVALUACIÓN  
DE ESTUDIOS DE PREINVERSIÓN

técnico que corresponde sin ningún costo adicional por la variación de nivel de complejidad del proyecto, mientras se mantiene el área de influencia del proyecto, por lo tanto, se recomienda realizar el diagnóstico de manera integral de la problemática existentes, interferencias, activos estratégicos y otros indicadores que se establece en el proyecto.

En estos términos de referencia se describen en forma general los alcances y actividades propias del estudio, que sin embargo no deben considerarse limitativas.

El Consultor podrá ampliarlos y/o mejorarlos (sin reducir sus alcances), si considera que su aporte constituye la mejor manera de realizar el estudio. En ningún caso, el contenido de estos Términos de Referencia reemplazará el conocimiento de los principios básicos de la ingeniería y técnicas afines, así como tampoco el adecuado criterio profesional; en consecuencia, el Consultor será responsable de la calidad de los estudios a él encomendados.

La ficha es la primera etapa de la fase de pre inversión de un PIP y es de carácter obligatorio. Tiene como objetivo principal la identificación del problema, las causas que lo originan y los efectos que produce; sobre la base de estos elementos se plantean los objetivos del proyecto y se generan las alternativas para la solución del problema, las que deberán ser estudiadas y evaluadas en términos de los costos y beneficios que producirá su implementación y funcionamiento a lo largo del horizonte de evaluación del proyecto.

En caso que se haya aprobado el respectivo procedimiento de estandarización, indicar el documento a través del cual se dio la aprobación, así como la marca o tipo particular u otros definidos en el proceso de estandarización aprobado.

Se requiere que a este nivel de estudio se defina la alternativa, por lo que los análisis que se realicen en este nivel de estudio deberán concluir cuando existan los argumentos técnicos y económicos, que permitan demostrar que la alternativa seleccionada es la más conveniente sobre el resto de alternativas de solución planteadas para resolver el problema central.

La preparación de este estudio requiere de la coordinación y articulación de profesionales de diferentes especialidades relacionadas con la naturaleza del proyecto.

El consultor deberá participar de las reuniones de trabajo que la entidad en conjunto con la supervisión convoque, debiendo participar necesariamente el jefe de proyecto y el equipo técnico requerido. Al finalizar cada reunión se deberá realizarse la firma de un acta.

El consultor elaborará una Línea Base del Proyecto, que deberá realizarse sobre una muestra estadísticamente representativa del universo de beneficiarios del Proyecto, la cual se denominará "muestra de tratamiento", sin embargo, para aislar los efectos de la intervención respecto a los otros agentes, se deberá utilizar "muestras de control", que se definen en base a aquellos agricultores que no recibirán beneficios del Proyecto, pero que son de características similares. Este valor inicial deberá ser contrastado con el valor de la variable al término del proyecto para ambos grupos. El Estudio de Línea de Base, deberá identificar el valor inicial de los indicadores de impacto en el momento previo a la intervención.

Debiendo proponer además un sistema de seguimiento y evaluación de impactos del Proyecto.

**Se deberá establecer la línea de base de los siguientes indicadores de impacto:**

- ✓ Ingreso agropecuario promedio de los agricultores: A nivel de agricultores individuales.
- ✓ Valor de la producción agropecuaria por hectárea (ha): A nivel de agricultores individuales.
- ✓ Valor de la producción agropecuaria por volumen de agua entregado: A nivel de organización de usuarios.
- ✓ Rendimiento de los principales cultivos: A nivel de agricultores individuales.
- ✓ Intensidad de uso de la tierra: A nivel de agricultores individuales.
- ✓ Destino de la producción de la cédula de cultivos: A nivel de agricultores individuales.

N°	Descripción de los Términos de referencia	Unidad de Medida	Cantidad Total
1	Plan de Trabajo	Informe	1
2	Ficha Técnica (FT) General para proyectos de inversión de baja y mediana complejidad del proyecto – Viable	Informe	1





GERENCIA REGIONAL DE  
PLANEAMIENTO, PRESUPUESTO Y  
ACONDICIONAMIENTO TERRITORIAL

SUB GERENCIA DE  
FORMULACIÓN Y EVALUACIÓN  
DE ESTUDIOS DE PREINVERSIÓN

## DESCRIPCIÓN Y ALCANCES DEL SERVICIO A CONTRATAR

### ACTIVIDADES

#### a) Contenido mínimo del estudio a nivel de ficha técnica (FT) general para proyectos de inversión de baja y mediana complejidad del proyecto

Módulo: corresponde según la normativa del Sistema Nacional de Programación Multianual y Gestión de Inversiones (INVIERTE.pe) a los capítulos de: Aspectos Generales, Identificación, Formulación y Evaluación el desarrollo del estudio estará de acuerdo a los contenidos mínimos solicitados de INVIERTE.pe.

Para la formulación del estudio de pre inversión deberá de tenerse en cuenta el contenido mínimo establecido por el sector y/o según corresponda.

#### 1. Consideraciones Generales:

1. La presente FT se utiliza cuando una iniciativa de inversión cumple con lo establecido en el Anexo N° 10: Criterios para determinar la clasificación de complejidad de los proyectos de inversión. de la presente Directiva General.
2. La información a emplearse para el desarrollo de la FT es mayoritariamente de fuente secundaria (base de datos disponibles, registros administrativos, publicaciones especializadas, juicio de expertos, información sobre la formulación y ejecución de proyectos similares, etc.), pudiendo complementarse con fuente primaria (estudios técnicos preliminares, trabajo de campo, etc.) en las variables que correspondan.
3. Cada uno de los ítems o secciones en que se estructura la presente FT dependerá de la tipología de proyecto sujeto de análisis.

#### 2. Sección 2. Diagnóstico del área de estudio:

3. Sección 3. Diagnóstico de la Unidad Productora (UP):
4. Sección 4. Involucrados:
5. Sección 5. Problema y objetivo:
6. Sección 6. Horizonte de evaluación:
7. Sección 7. Brecha del Servicio:
8. Sección 8. Análisis técnico:
9. Sección 9. Costos:
10. Sección 10. Evaluación social
11. Sección 11. Sostenibilidad
12. Sección 12. Gestión del proyecto
13. Sección 13. Impacto ambiental
14. Sección 14. Marco lógico
15. Sección 15. Conclusiones
16. Sección 16. Firmas
17. Sección 17. Anexos
18. Sección 18. Protocolo

#### NOTA:

*\* Debido a la alta complejidad del proyecto, la información a emplearse para la elaboración del estudio de pre inversión es **mayoritariamente de fuente primaria**<sup>1</sup> para aquellas variables que resulten críticas para la decisión de inversión, y que podrían afectar significativamente la demanda, el tamaño, localización, tecnología y costos del proyecto de inversión, principalmente, pudiendo complementarse con fuente secundaria en las variables que correspondan. Esto con el objeto de obtener un menor rango de variación esperado de los costos y beneficios sociales del proyecto, así como tener una mejor comprensión de los diferentes riesgos (riesgos operativos, riesgos de demanda, riesgos institucionales, riesgos financieros, riesgo*

<sup>1</sup> Trabajo de campo, encuestas e investigación de mercado, estudios de ingeniería para el diseño técnico preliminar o anteproyecto, tales como topografía, estudios de suelo, hidrología, entre otros.



GERENCIA REGIONAL DE  
PLANEAMIENTO, PRESUPUESTO Y  
ACONDICIONAMIENTO TERRITORIAL

SUB GERENCIA DE  
FORMULACIÓN Y EVALUACIÓN  
DE ESTUDIOS DE PREINVERSIÓN

de desastres, entre otros) que podría enfrentar el proyecto durante su fase de ejecución y fase de funcionamiento.

**\*\* El documento de sostenibilidad, la acreditación de libre disponibilidad de terreno, el acta será firmado por el titular del predio, si los bienes son de dominio público documento suscrito por la autoridad competente.**

**\*\*\* Se tendrá en consideración las líneas de acción, componente y tipología de proyecto y/o actividades, siembra de agua, cosecha de agua y competitividad e innovación agraria y otras acciones que amerite de acuerdo a la normatividad del sector, las líneas de acciones mencionadas formaran parte del proyecto para hacerlo más integral en el marco de siembra y cosecha de agua.**

**\*\*\*\* Si dentro del diagnóstico se determina la necesidad de intervención de acuerdo a otra clasificación de acuerdo al nivel de complejidad, el consultor realizará el nivel de documento técnico que corresponde sin ningún costo adicional por la variación de nivel de complejidad del proyecto, mientras se mantiene el área de influencia del proyecto, por lo tanto, se recomienda realizar el diagnóstico de manera integral de la problemática existentes, interferencias, activos estratégicos y otros indicadores que se establece en el proyecto.**

#### **ANEXOS**

Incluir como anexos la información que sustente o detalle los temas analizados en la ficha técnica.

#### **a) Documentos de Sostenibilidad (Permisos, autorizaciones y certificaciones)**

- Aprobación del Certificado de Inexistencia de Restos Arqueológicos CIRA (opcional cuando se interviene un nuevo terreno para la intervención), la cual debe precisar la normativa en caso no es necesario.
- Acreditación de disponibilidad hídrica, otorgado por la Autoridad Nacional del Agua - Estudio Hidrológico para la acreditación de la disponibilidad hídrica superficial Formato Anexo 06 - ANA (incluye trámites adicionales hasta la certificación).
- Acta de donación de Terrenos con coordenadas UTM de acuerdo a las UPS, firmadas por los propietarios y visada por las autoridades locales.
- Padrón de Usuarios firmados y/o huella digital, visado por las autoridades locales.
- Conformación de Junta de Regantes.
- Documento que garantiza la Operación y Mantenimiento de la UPS.
- Otros de acuerdo a la tipología de proyecto.

#### **b) Contenido mínimo de los Estudios Especializados.**

##### **1. INFORME TOPOGRAFÍA.**

###### **Informe Topografía**

La topografía es importante porque define los niveles del terreno el cual para el diseño y planteamiento hidráulico de un proyecto de riego. Deben presentarse las tablas de control planimétrico y control vertical. Los mismos que deben contener como mínimo los siguientes aspectos para las siguientes estructuras hidráulicas:

De las cuales se considera el levantamiento topográfico del canal de riego existente de 28.0 km de línea principal en el recorrido Cozo, Cotosh, Marabamba, San José en 03 Distritos, De La Provincia De Huánuco además de ellos debe presentar propuestas el sistema de riego por gravedad





GERENCIA REGIONAL DE  
PLANEAMIENTO, PRESUPUESTO Y  
ACONDICIONAMIENTO TERRITORIAL

SUB GERENCIA DE  
FORMULACIÓN Y EVALUACIÓN  
DE ESTUDIOS DE PREINVERSIÓN

considerado los componentes existentes, las áreas cultivo y reservorios existentes, principales líneas secundarias.

#### OBRAS DE CAPTACIÓN Y/O DERIVACIÓN

Los estudios topográficos deberán comprender como mínimo el levantamiento topográfico de 01 captación con lo siguiente:

Caudal: 160 lts/seg  
E: 349834.74 m E  
N: 8901259.16 m S

- Levantamiento topográfico general de la zona de captación y/o derivación, documentados en planos a escala 1:500 y 1:2000 con curvas a nivel a intervalos de 1m y comprendido por lo menos 100m aguas arriba y aguas abajo del eje de la captación y alrededor una distancia de 100 metro del área de captación.
- Levantamiento topográfico en la zona de ubicación del eje de la captación y/o derivación, obras conexas y accesos, con planos comprendidos a escalas entre 1/100 y 1/500 considerando curvas a nivel no mayores a 1m y con secciones transversales tanto en dirección longitudinal como en dirección transversal del eje de la captación y/o derivación seleccionada.
- El levantamiento y secciones transversales de cauces y/o ríos donde se ubiquen las obras de captación y/o derivación, se presentará a escalas entre 1/500 y 1/1000 o escala adecuada. Será necesario indicar en los planos la dirección del curso de agua y los límites aproximados de la zona inundable en las condiciones de aguas máximas y mínimas, así como los observados en eventos de carácter excepcional.
- Inicio y términos de tramos curvos, ubicación y colocación de Bench Marks.

#### OBRAS DE CONDUCCIÓN Y DISTRIBUCIÓN

Los estudios topográficos deberán comprender:

- Para proyectos nuevos se debe realizar el levantamiento topográfico para los canales considerando el eje referencial del trazo de la línea conducción o distribución, considerando un levantamiento topográfico en un ancho de 50 m a cada lado, del eje principal del canal, o según indicaciones por el jefe de estudio del proyecto, así mismo se deberá estacar a cada 20m, en tramos rectos y cada 10 m entramos curvos, debiendo estar controlada con una red de Bench Marks distanciadas a cada 500m.
- Para proyectos de mejoramiento de canales el levantamiento topográfico de la franja del eje trazo proyectado comprenderá 25m a cada lado del eje. Los Pis (puntos de inflexión) serán materializados con estacas especiales empotradas en concreto. Las secciones transversales serán levantadas en cada estaca, abarcando una longitud de 25m a cada lado del eje. Las estacas serán niveladas convenientemente y se verificarán con una nivelación cerrada para una precisión máxima de 0.025m en un Kilómetro.
- En base a la información de campo se deben preparar los planos de planta y perfil a escala 1/1000 y secciones transversales a escala 1:200.

#### PARA OBRAS DE ARTE DE PASO O DE PROTECCIÓN



GERENCIA REGIONAL DE  
PLANEAMIENTO, PRESUPUESTO Y  
ACONDICIONAMIENTO TERRITORIAL

SUB GERENCIA DE  
FORMULACIÓN Y EVALUACIÓN  
DE ESTUDIOS DE PREINVERSIÓN

- Deberán realizar el levantamiento topográfico del área donde se encontrará la estructura de paso de protección, por ejemplo. Acueducto debe realizar un levantamiento topográfico de la quebrada en la sección a cruzar, de igual forma para sifones, para canoas.
- Los planos de obras de arte de paso se presentarán a una escala 1:100, 1:200 o 1:500, según sea el caso. Con curvas de nivel a intervalos de 0.50m.

**PARA ESTUDIOS DE GEOLOGÍA Y GEOTECNIA**

Los trabajos topográficos para los estudios geológicos- geotécnico deberán incluir:

- ✓ Levantamiento de los perfiles,
- ✓ poligonales para la localización de todas las investigaciones geológicas caso estudios de suelos; los cuales estarán enlazados a la red nacional.
- ✓ Levantamientos topográficos de canteras de préstamos y depósitos de materiales excedentes, presentando plano a escala 1:2000.
- ✓ Ubicación e indicación de cotas de puntos referenciales, puntos de inflexión y puntos de inicio y términos de tramos curvos, ubicación y colocación de Bench Marks.

**EN ÁREAS PROYECTADAS DE REFORESTACION.**

Delimitación de las áreas de Reforestación a implementar, se procederá al levantamiento perimétrico de las áreas de reforestación. La delimitación de áreas se efectuará con y/o con GPS navegador debidamente Georreferenciado.

Los estudios topográficos tendrán los siguientes objetivos:

- Realizar los trabajos de campo que permitan elaborar los planos topográficos.
- Proporcionar información de base para diseñar las áreas de reforestación.
- Posibilitar la definición precisa de la ubicación, las dimensiones de los elementos estructurales, posesión de terrenos y otros que el consultor o la supervisión vean necesarios.
- Establecer puntos de referencia para el replanteo durante la elaboración de los estudios definitivos y a nivel constructivo.

**EN ÁREAS PROYECTADAS DE RIEGO A IMPLEMENTAR**

Delimitación de las áreas de riego a implementar así mismo se proyectará las líneas secundarias del sistema de riego. La delimitación parcelaria se efectuará con GPS navegador debidamente delimitado.

Los estudios topográficos tendrán los siguientes objetivos:

- Realizar los trabajos de campo que permitan elaborar los planos topográficos.
- Proporcionar información de base para el diseño hidráulico - estructural, de obras hidráulicas como sistemas de conducción, de distribución. Además, para estudios de hidrología, agrología, medio ambiente, riesgos, geología y geotecnia.
- Posibilitar la definición precisa de la ubicación, las dimensiones de los elementos estructurales, posesión de terrenos y otros que el consultor o la supervisión vean necesarios.
- Establecer puntos de referencia para el replanteo durante la elaboración de los estudios definitivos y a nivel constructivo.



GERENCIA REGIONAL DE  
PLANEAMIENTO, PRESUPUESTO Y  
ACONDICIONAMIENTO TERRITORIAL

SUB GERENCIA DE  
FORMULACIÓN Y EVALUACIÓN  
DE ESTUDIOS DE PREINVERSIÓN

**a. Sistema de Unidades.**

En todos los trabajos topográficos se aplicará el sistema métrico decimal.

Las unidades angulares se expresarán en grados, minutos y segundos sexagesimales.

Las medidas de longitud se expresarán en kilómetros (km), metros (m), según corresponda.

Las unidades de superficie se expresarán en hectárea (ha), metros cuadrados (m<sup>2</sup>), según corresponda.

**b. Referencia Topográfica.**

El sistema de Referencia a utilizar será el Universal Transversal Mercator (U.T.M.), el elipsoide utilizar será el World Geodetic System (WGS-84).

El método utilizado para orientar el sistema de referencia y para ligarlo al sistema UTM del IGN, se describirá en la memoria descriptiva del Anexo.

**c. Estudio Topográfico.**

Las cotas de partida y cierre de la poligonal de apoyo y trazo deberán estar referidas a los Bench Mark (B.M.), con una equidistancia aproximada de 2 Km, ubicados a lo largo de la zona de estudio. Los puntos seleccionados estarán en lugares cercanos y accesibles que no sean afectados por las obras o por otros elementos. Los puntos serán monumentadas.

**d. Presentación de Estudio**

Sin ser limitativo, el informe de topografía, debe ser detallado con el panel fotográfico y planos, base de datos de los puntos, archivos en CD de AUTOCAD.

Los estudios topográficos deberán comprender como mínimo lo siguiente:

- Definición de la topografía de la zona de ubicación del eje de canal principal, obras conexas y sus accesos, según corresponda, con planos comprendidos a escalas visibles, considerando curvas a nivel no mayores a 1 m y con secciones transversales tanto en dirección longitudinal como en dirección transversal del eje de canal seleccionado.
- Ubicación e indicación de cotas de puntos referenciales, puntos de inflexión y puntos de inicio y términos de tramos curvos, ubicación.
- Para los inventarios de obras de arte, elementos de drenaje, referenciación y demás parámetros complementarios, se utilizará estaciones totales digitales de última generación.

**ANEXO: CONTENIDO DEL INFORME TOPOGRÁFICO.**

**CONTENIDO**

1. ASPECTOS GENERALES
  - 1.1. INTRODUCCIÓN
  - 1.2. NOMBRE DEL PROYECTO
  - 1.3. UBICACIÓN DEL PROYECTO
  - 1.4. ALTITUD DE LA ZONA
  - 1.5. CONDICIÓN CLIMÁTICA
2. OBJETIVO
  - 2.1. OBJETIVO
  - 2.2. RECOPIACIÓN DE INFORMACIÓN





GERENCIA REGIONAL DE  
PLANEAMIENTO, PRESUPUESTO Y  
ACONDICIONAMIENTO TERRITORIAL

SUB GERENCIA DE  
FORMULACIÓN Y EVALUACIÓN  
DE ESTUDIOS DE PREINVERSIÓN

3. LEVANTAMIENTO TOPOGRÁFICO
  - 3.1. INTRODUCCIÓN
  - 3.2. MÉTODOS UTILIZADOS EN CAMPO
  - 3.3. DESCRIPCIÓN DE LOS TRABAJOS TOPOGRÁFICOS
    - ✓ Trabajos de Campo.
    - ✓ Criterios Previos.
    - ✓ Control Geodésico.
    - ✓ Control Planimétrico.
    - ✓ Control Altimétrico.
4. TRABAJO DE GABINETE
  - 4.1. PROCESAMIENTO DE LA INFORMACIÓN EN CAMPO
  - 4.2. PLANOS
  - 4.3. INSTRUMENTO Y PERSONAL
    - 4.3.1. Equipo Topográfico
    - 4.3.2. Personal Empleado
    - 4.3.3. Herramientas y Materiales
5. PANEL FOTOGRÁFICO
6. CONCLUSIONES Y RECOMENDACIONES
7. ANEXOS

## 2. ESTUDIO HIDROLÓGICO

La finalidad del estudio hidrológico es determinar la oferta hídrica en la cuenca receptora, ser coherente con los documentos existentes.

De la estructura de captación y/o de almacenamiento, así mismo determinar la demanda hídrica del área de riego considerado en el proyecto, y determinar el balance hídrico.

Caudal: 160 lts/seg  
E: 349834.74 m E  
N: 8901259.16 m S

El balance hídrico es fundamental para determinar el planteamiento hidráulico del proyecto. Así mismo los caudales máximos para el diseño de las estructuras hidráulicas del proyecto. Los caudales generados en cada microcuenca que cruza el canal o estructuras de paso se requieren calcular un diseño óptimo y obtener la acreditación de disponibilidad Hídrica.

El consultor deberá adjuntar las Resoluciones de Acreditación de Disponibilidad Hídrica emitido por la Autoridad de Aguas competente; en cumplimiento al Reglamento de Procedimientos Administrativos para el Otorgamiento de Derechos de Uso de Agua, aprobados con Resolución Jefatural N° 007-2015-ANA (Anexo 06).

Se consideró la compra información de las estaciones SENAMHI:

Precipitación Total Mensual (mm)	20 años
Precipitación Máxima en 24 h	20 años
Humedad Relativa	5 años
Temperatura Media Mensual (°C)	10 años

Presentar la acreditación de la disponibilidad Hídrica del proyecto de parte de la ANA (ALA) (Decreto Supremo N° 022-2016-MINAGRI). En los dos sectores

Para el estudio Hidrológico deberá considerar lo siguiente para su elaboración:

### a. Criterios a considerar:



GERENCIA REGIONAL DE  
PLANEAMIENTO, PRESUPUESTO Y  
ACONDICIONAMIENTO TERRITORIAL

SUB GERENCIA DE  
FORMULACIÓN Y EVALUACIÓN  
DE ESTUDIOS DE PREINVERSIÓN

- ✓ Definición de la cuenca receptora para estructura de captación, aquellas que cruzaran estructuras de conducción, distribución y en parcelas.
- ✓ Identificar el área de riego.
- ✓ Seleccionar las estaciones climáticas e hidrográficas para todas las cuencas
- ✓ Análisis estadístico de los datos climático se hidrométricos.
- ✓ Proyección de las variables de Temperatura, Humedad Relativa y Precipitación a las zonas de estudio a través de isotermas, isoyetas, de la humedad relativa a las áreas de estudio por diversos modelos matemáticos, seleccionado los valores mensuales durante un año promedio.

**b. Actividades de campo:**

- ✓ Realizar aforos en el eje de captación, así mismo en los diversos lugares de tributarios de la cuenca receptora. Y de las cuencas receptoras que cruzan las estructuras de conducción. Distribución
- ✓ Recopilar información de los parámetros de en cada cuenca receptora y el área de riego: suelo, infiltración, cobertura vegetal, pendiente, nubosidad, manantiales, y otros que requiera el modelo de generación de descargas. Adjuntar fotos, videos.

**c. Para la determinación de caudales**

- ✓ En caso de proyectos que requieren Captación,
- ✓ Generar caudales para un año promedio en cada cuenca receptora a través de modelo hidrológico el mismo que deberá ser calibrado. Con precipitación media mensual anual al 75% de frecuencia.
- ✓ Generar caudales máxicos promedio mensuales anuales para cada cuenca receptora identificada, a través de modelos matemáticos del BUREAU OF RECLAMATION y modelos matemáticos rusos.
- ✓ Generar caudales máximos y mínimos con diferentes tiempos de retorno para cada cuenca receptora.

**d. Determinación de la demanda**

- ✓ Con la Información del agrónomo (Kc, Cedula de cultivo, áreas de primera campaña y segunda campaña), las informaciones climáticas en el área de riego determinar la demanda media mensual anual de agua que requiere el cultivo, considerando una eficiencia de riego (ef, conducción\*ef distribución\*ef parcela), tiempo de riego en la zona. Ubicación del área de riego.
- ✓ Utilizando el CropWat, u otro método científico considerado por el MINAGRI.

**e. Balance hídrico**

Presentar el cuadro de balance hídrico mensual anual, considerando el caudal ecológico.

**f. Presentación del estudio.**

La necesidad de desarrollar productos cartográficos detallados parte de considerar la ampliación del nivel de detalle con que esta es construida. Esto, teniendo en cuenta que existen mapas de la zona en cuestión proveídos por organismos gubernamental es con información geológica, geomorfológica, hidrográfica, entre otra.

Construir mapas temáticos sobre geología, geomorfología, litología, topografía, hidrografía y otros que se consideren necesarios a escalas entre 1: 5000 ó 1: 20000, dependiendo del nivel de detalle requerido  
Homogenizar los niveles de detalle para el estudio y procurar el manejo de una única base de datos geográficos con las capas de información para el EIA,





GERENCIA REGIONAL DE  
PLANEAMIENTO, PRESUPUESTO Y  
ACONDICIONAMIENTO TERRITORIAL

SUB GERENCIA DE  
FORMULACIÓN Y EVALUACIÓN  
DE ESTUDIOS DE PREINVERSIÓN

#### CONTENIDO DEL ESTUDIO HIDROLÓGICO

2. INTRODUCCIÓN
3. GENERALIDADES
4. INFORMACIÓN BÁSICA
  - 3.1 Información Cartográfica
  - 3.2 Información Meteorológica
  - 3.3 Información de Campo
  - 3.4 Estudios Anteriores
5. HIDROGRAFÍA
6. GEOMORFOLOGÍA DE LA MICRO-CUENCA.
7. CARACTERÍSTICAS ECOLÓGICAS
8. TRATAMIENTO DE INFORMACIÓN PLUVIOMÉTRICA
  - 7.1. Análisis de Consistencia de la Información a) Análisis Gráfico
    - a. Análisis de Doble Masa
    - b. Análisis Estadístico (T y F)
9. PRINCIPALES VARIABLES METEOROLÓGICAS
  - 8.1 Precipitación
  - 8.2 Temperatura
  - 8.3 Velocidad de vientos
  - 8.4 Humedad Relativa
  - 8.5 Evaporación
10. DISPONIBILIDAD HÍDRICA
  - 9.1 Precipitación Promedio sobre cada Microcuenca Cuenca
  - 9.2 Determinación de los Componentes del Balance Hidrológico
    - 9.2.1. Coeficiente de Escorrentía
    - 9.2.2. Precipitación Efectiva
    - 9.2.3. Gasto y Abastecimiento de la Retención de las Cuencas
    - 9.2.4. Cálculo de la Escorrentía Mensual para el año Promedio
    - 9.2.5. Determinación de los Parámetros del Modelo de Balance Hidrológico
    - 9.2.6. Generación de Descargas Medias Mensuales
11. DEMANDA HÍDRICA
12. CALIDAD DEL AGUA
13. DISPONIBILIDAD NETA
14. BALANCE HÍDRICO PARA EL PROYECTO Y DE LA CUENCA HIDROLÓGICA.
15. ESTUDIO DE SIMULACIÓN
16. ANÁLISIS DE MÁXIMAS AVENIDAS
17. CONCLUSIONES Y RECOMENDACIONES. ANEXOS.
  - ✓ Cuadros
  - ✓ Figuras
  - ✓ Gráficos
  - ✓ Fotos
  - ✓ Planos
  - ✓ Documento de disponibilidad del recurso hídrico por la ANA.

#### 3. ESTUDIOS DE GEOLOGÍA Y GEOTECNIA

##### Objetivo

- ✓ Determinar las condiciones geológicas y geotécnicas del área de estudio en donde se considera las obras de conducción, referentes básicamente al tipo de cobertura geológica y suelos, clasificación de los materiales de excavación, estabilidad de taludes, capacidad de carga admisible para carga vertical, asentamiento, capacidad portante, parámetros de diseño sísmico resistente, permeabilidad de la cimentación, pérdida de agua a través de la cimentación, de manera que permitan recomendar las condiciones de



GERENCIA REGIONAL DE  
PLANEAMIENTO, PRESUPUESTO Y  
ACONDICIONAMIENTO TERRITORIAL

SUB GERENCIA DE  
FORMULACIÓN Y EVALUACIÓN  
DE ESTUDIOS DE PREINVERSIÓN

cimentación y las características técnicas mínimas de las estructuras de cimentación, impermeabilización y otras necesarias.

**a. Geología**

El Estudio de Geología tiene por objetivo determinar las características geológicas de los horizontes que presenta el terreno en el área donde se ubicarán las obras de conducción y distribución, teniendo las características de los suelos y la geografía de la zona. Por tal motivo, el Consultor deberá tener en cuenta y ejecutar las siguientes actividades:

- Conocer el contexto geológico regional de toda el área del proyecto, en donde se efectuarán los estudios geológicos tomando como base la información geológica del INGEMMET, apoyados con los reconocimientos de campo, identificar las formaciones geológicas a florantes y determinar su tipo, con fines de orientar los trabajos específicos de geología local y geotecnia.
- Efectuar la evaluación Geológica - Geomorfológica local del Proyecto, basándose en la secuencia estratigráfica, contactos geológicos, potencia, orientación y buzamiento de las capas sedimentarias; determinación e identificación de los tipos de suelos, grado de meteorización y alteración de rocas, determinación de la cobertura de suelos en cuanto a tipo y potencia y de geología estructural. En las obras de captación y/o derivación y a lo largo de las obras de conducción.
- Efectuar Mapeos de geología local, específicamente en la zona del emplazamiento de las diferentes obras del proyecto, con la finalidad de conocer los riesgos geológicos y geotécnicos; con la información obtenida se elaborará el Plano Geológico a escala 1/500. En las obras de captación y/o derivación y a lo largo de las obras de conducción.
- Ejecución de calicatas para determinar la consistencia del terreno, en base a los resultados obtenidos se determinarán los taludes estables. deben estar sustentadas con pruebas de laboratorio. En las obras de captación y/o derivación y a lo largo de las obras de conducción (cada 1000 m. como mínimo)
- Efectuar la actualización mediante exploración y ubicación de áreas de préstamos como agregados para concreto, rellenos y zonas de canteras de rocas, suelos etc. en función a las necesidades de las obras del proyecto, condiciones de accesibilidad y facilidades de explotación.

**b. Geotecnia**

El Estudio Geotécnico, tiene como finalidad determinar las características del suelo de cimentación con el propósito de analizar su comportamiento, estas labores tendrán como base los resultados de laboratorio, registros geológicos – geotécnicos, ensayos de mecánica de suelos, rocas y agregados, etc., considerando los requisitos establecidos en el Reglamento Nacional de Edificaciones.

Los Ensayos de Materiales se realizarán en Laboratorios reconocidos que garanticen la calidad y exactitud a ser realizados en el País recomendando Laboratorios del sector público como Universidades y/o Instituciones, siendo responsable de la exactitud y confiabilidad de los resultados.



GERENCIA REGIONAL DE  
PLANEAMIENTO, PRESUPUESTO Y  
ACONDICIONAMIENTO TERRITORIAL

SUB GERENCIA DE  
FORMULACIÓN Y EVALUACIÓN  
DE ESTUDIOS DE PREINVERSIÓN

La excavación de calicatas se efectuará previa aprobación y verificación del especialista; donde se registrarán los niveles freáticos correspondientes, así como se determinarán las características del suelo para la elaboración de los perfiles estratigráficos. A partir de los ensayos de laboratorio, se determinará la granulometría del suelo, clasificación del suelo, índices de plasticidad, etc.

Las calicatas deberán estar debidamente referidas al sistema de poligonal para su correcta ubicación. Por seguridad de los pobladores lugareños y transeúntes, las calicatas serán rellenadas después de la extracción de las muestras verificadas por el equipo evaluador.

El consultor deberá presentar el plano de Ubicación de calitas, y las vistas fotográficas.

**Se realizarán las siguientes investigaciones de campo en la canal y reservorio:**

**INVESTIGACIONES DE CAMPO**

Los Ensayos Estándar de Suelos que se han de realizar para las muestras alteradas:

**CANAL (Suelos)**

*ENSAYO ESTANDAR*

*NORMA USADA*

Descripción visual – manual	ASTM D 2488
Análisis granulométrico por tamizado	ASTM D 422
Clasificación unificada de Suelos	ASTM D 2487
Límite líquido y límite plástico	ASTM D 4318
Contenido de humedad	ASTM D 2216
Peso volumétrico	ASTM D 2937

**ENSAYOS ESPECIALES.**

Los Ensayos especiales de Suelos que se han de realizar para las muestras alteradas son los ensayos físicos y químicos:

Los objetivos principales del estudio, son:

- ✓ Obtener los criterios geotécnicos que permitan realizar los ajustes que sean necesarios al diseño definitivo del sistema de riego.
- ✓ Determinar los parámetros geotécnicos, necesarios para reajustes y diseños definitivos;
- ✓ Ubicar y calificar materiales de construcción y recomendar su USO;
- ✓ Definir las condiciones de seguridad de las obras desde el punto de vista geotécnico;
- ✓ Exploración geotécnica de los materiales necesarios para la construcción de las obras;
- ✓ Refrendar los resultados de los ensayos de laboratorio de mecánica de suelos, determinando sus características físicas y mecánicas de los Materiales del subsuelo de cimentación y de los préstamos;
- ✓ Tener en consideración que los tratamientos geotécnicos, deberán preservar el medio ambiente, cuidando de no dañar los bofedales, lagunas y especialmente no degradar el paisaje.





GERENCIA REGIONAL DE  
PLANEAMIENTO, PRESUPUESTO Y  
ACONDICIONAMIENTO TERRITORIAL

SUB GERENCIA DE  
FORMULACIÓN Y EVALUACIÓN  
DE ESTUDIOS DE PREINVERSIÓN

Se deberá identificar las canteras más cercanas al Área del Proyecto, delimitando su área de explotación mediante prospecciones, de las cuales se tomarán muestras representativas. Se analizará la calidad de los materiales mediante ensayos de laboratorio (clasificación de suelos, tamaño partícula máxima de los agregados, índices de plasticidad y durabilidad de acuerdo al uso), a partir de los cuales se clasificarán las canteras y su capacidad (potencia), esta última deberá garantizar de forma económica los volúmenes totales a ser usados en la ejecución de obra; así como indicar además las condiciones y posibles derechos de explotación.

Se analizará y clasificará las canteras evaluando su calidad, volumen de material utilizable y desechable, recomendará el periodo y oportunidad de utilización, calculará el rendimiento, señalará el procedimiento de explotación y su disponibilidad para proporcionar los materiales a ser empleados en obra (rellenos, afirmado, etc.), accesibilidad estado de las vías de acceso y por su situación legal.

Se elaborará en base a la información tomada en campo y a los resultados de los ensayos de laboratorio las características físico-mecánicas de los suelos, determinará sectores críticos, indicando las recomendaciones sobre el tratamiento que deben recibir durante la construcción de la obra.

La memoria descriptiva del estudio de suelos y canteras, deberá considerar la descripción de los suelos encontrados, ubicación de materiales inadecuados, presencia del nivel freático en los ejes, análisis de la totalidad de los resultados de los ensayos de laboratorio, con sus recomendaciones, tratamiento, soluciones y demás observaciones al respecto que se considere.

#### **Presentación de Estudio**

Todos los detalles del estudio se presentarán en un Volumen Específico ANEXO: ESTUDIO GEOLÓGICO Y GEOTÉCNICO, incluyendo antecedentes, estudio de canteras, estudios de mecánica de suelos, estudio geológico: descripción geológica y geomorfológica general del área del Proyecto en relación con el recurso suelo, información utilizada, metodología empleada, caracterización de los suelos existentes desde el punto de vista geológico, geomorfológico y geotécnico, las conclusiones y recomendaciones; así mismo debe incluir la caracterización de las calicatas y exploraciones efectuadas y los resultados de los análisis de laboratorio de mecánica de suelos de todas las pruebas realizadas para esta etapa, planos que permita visualizar la caracterización de los aspectos geológicos, geomorfológicos y geotécnicos de los suelos.

#### **CANAL (Roca)**

Debe realizar descripción de la clasificación de roca y general un plano.

Los objetivos principales del Estudio, son:

- Obtener los criterios geotécnicos que permitan realizar los ajustes que sean necesarios al diseño definitivo del sistema de riego.
- Determinar los parámetros geotécnicos, necesarios para reajustes y diseños definitivos.



GERENCIA REGIONAL DE  
PLANEAMIENTO, PRESUPUESTO Y  
ACONDICIONAMIENTO TERRITORIAL

SUB GERENCIA DE  
FORMULACIÓN Y EVALUACIÓN  
DE ESTUDIOS DE PREINVERSIÓN

- Ubicar y calificar materiales de construcción y recomendar su uso.
- Definir las condiciones de seguridad de las obras desde el punto de vista geotécnico.
- Definir las características y calidad de los macizos rocosos.
- Exploración geotécnica de los materiales necesarios para la construcción de las obras.
- Refrendar los resultados de los ensayos de laboratorio de mecánica de suelos, determinando sus características físicas y mecánicas de los materiales del subsuelo de cimentación y de los préstamos.
- Tener en consideración que los tratamientos geotécnicos, deberán preservar el medio ambiente, cuidando de no dañar los bofedales, lagunas y especialmente no degradar el paisaje.

El Consultor deberá identificar las canteras más cercanas al Área del Proyecto, de las cuales se tomarán muestras representativas. Se analizará la calidad de los materiales mediante ensayos de laboratorio (clasificación de suelos, tamaño partícula máxima de los agregados, índices de plasticidad y durabilidad de acuerdo al uso), a partir de los cuales se clasificarán las canteras y su capacidad (potencia), esta última deberá garantizar de forma económica los volúmenes totales a ser usados en la ejecución de obra; así como indicar además las condiciones y posibles derechos de explotación.

Las canteras seleccionadas serán para la conformación del eje del canal. Se seleccionarán únicamente aquellas que demuestren que la calidad y cantidad de material existente son adecuadas y suficientes para la construcción de la obra.

El Consultor analizará y clasificará las canteras evaluando su calidad, volumen de material utilizable y desechable, recomendará el periodo y oportunidad de utilización, calculará el rendimiento, señalará el procedimiento de explotación y su disponibilidad para proporcionar los materiales a ser empleados en obra, accesibilidad y estado de las vías de acceso y por su situación legal.

El Consultor elaborará en base a la información tomada en campo y a los resultados de los ensayos de laboratorio las características físico-mecánicas de los suelos, determinará sectores críticos, indicando las recomendaciones sobre el tratamiento que deben recibir durante la construcción de la obra.

#### Productos esperados

Todos los detalles del estudio se presentarán en un Volumen Específico ANEXO: ESTUDIO GEOLÓGICO Y GEOTÉCNICO: descripción geológica y geomorfológica general del área del Proyecto en relación con el recurso suelo, información utilizada, metodología empleada, caracterización de los suelos existentes desde el punto de vista geológico, geomorfológico y geotécnico, las conclusiones y recomendaciones; asimismo debe incluir la caracterización de las calicatas y exploraciones efectuadas y los



GERENCIA REGIONAL DE  
PLANEAMIENTO, PRESUPUESTO Y  
ACONDICIONAMIENTO TERRITORIAL

SUB GERENCIA DE  
FORMULACIÓN Y EVALUACIÓN  
DE ESTUDIOS DE PREINVERSIÓN

resultados de los análisis de laboratorio de mecánica de suelos de todas las pruebas realizadas para esta etapa, planos que permita visualizar la caracterización de los aspectos geológicos, geomorfológicos y geotécnicos de los suelos.

#### CONTENIDO DEL ESTUDIO DE GEOLOGÍA Y GEOTECNIA

1. Generalidades
    - 1.1. Antecedentes
    - 1.2. Introducción
    - 1.3. Objetivos
    - 1.4. Alcances del estudio
    - 1.5. Método de trabajo
    - 1.6. Descripción del Proyecto
  2. Ubicación del proyecto
    - 2.1. Límites y superficie territorial
    - 2.2. El área de estudio se ubica según la siguiente descripción:
  3. Geología
    - 3.1. Geomorfología
    - 3.2. Estratigrafía
    - 3.3. Geodinámica interna
    - 3.4. Geodinámica externa
    - 3.5. Geología y geotecnia del trazo
    - 3.6. Clasificación de materiales
    - 3.7. Riesgo sísmico
  4. Evaluaciones geotécnicas del proyecto
    - 4.1. Trabajos efectuados
    - 4.2. Perfil del suelo
    - 4.3. Nivel de la napa freática
    - 4.4. Análisis de la cimentación
    - 4.5. Erosión de talud de corte
    - 4.6. Estabilidad de taludes
  5. Conclusiones y recomendaciones
- ANEXOS  
PLANOS Y PERFILES ESTRATIGRÁFICO  
ENSAYOS DE LABORATORIO  
PANEL FOTOGRÁFICO

#### 4. ESTUDIO AGROLÓGICO Y AGRONÓMICO

##### Objetivo:

Establecer las características agrologicas en el área que sería beneficiada con el proyecto.

El estudio agrologico comprende:

##### a. Estudio de suelos

El estudio de suelo se desarrolla sobre la base del D.S. N° 013-2010-AG, que aprueba el Reglamento para la Ejecución de Levantamiento de Suelos, según el artículo 16, el nivel de levantamiento a realizar es el Tipo 3 "Semidetallado o de Tercer orden" y D.S. N° 017-2009-AG, reglamento de clasificación de tierras por su capacidad de usos mayor.

##### b. Plan de desarrollo agrícola





GERENCIA REGIONAL DE  
PLANEAMIENTO, PRESUPUESTO Y  
ACONDICIONAMIENTO TERRITORIAL

SUB GERENCIA DE  
FORMULACIÓN Y EVALUACIÓN  
DE ESTUDIOS DE PREINVERSIÓN

En este plan de desarrollo agropecuario y agro-industrial, se señalará la cédula de cultivos que revele las potencialidades agrícolas de estos suelos identificando las principales causas que limitan la producción y explotación de las zonas de influencia de mayor relevancia de los impactos sociales, dando un mayor valor agregado a los productos especialmente tipo exportación; y trabajando con metodologías sustentables es decir de manejo orgánico en la producción, así como también tener en cuenta los factores como clima, especialmente las proyecciones existentes en cuanto al cambio climático, como consecuencia del calentamiento global; disponibilidad del agua, suelos, mercados, actitud y aptitud de los productores.

Los principales cultivos que deben considerarse por su importancia económica corresponderán a los considerados en los estudios de ficha de baja y mediana complejidad; así también el consultor propondrá algunos otros productos que justificadamente considere aptos.

En este contexto se deben establecer reglas claras de elección de tecnologías sostenibles, en base al conocimiento popular y una explotación integral de la región, utilizando racionalmente los recursos disponibles en beneficio de los agricultores que los habitan.

**c. Aspectos agronómicos de tierras y de servicios de apoyo a la producción**

Se deberán evaluar las condiciones de acceso a los insumos agrícolas, las condiciones sanitarias predominantes, así como los aspectos relacionados al grado de mecanización existente, la infraestructura vial, productiva y de comercialización disponible en la zona que permitiría el Desarrollo del Proyecto.

**d. Determinación de áreas beneficiada**

Se determinara en base a padrón de beneficiarios certificado por autoridades locales (alcalde y/o gobernador) y un mapeo del área de influencia; indicando el área en hectáreas con posibilidad de ser beneficiada con la ejecución del proyecto, definiendo en forma precisa áreas de manejo y de incorporación al riego.

**e. Determinación de áreas de riego**

Con base en los estudios agronómicos señalados en el literal c); y, en el marco de la Alternativa seleccionada, se reajustarán las áreas regables a ser beneficiadas, señalándose la dotación y los caudales requeridos para el efecto.

Señalando las características morfológicas y de calidad de los suelos del proyecto, desde el punto de vista agrícola, precisando sus restricciones, propiedades o aptitudes del uso para el riego.

Se deberá planear o proponer las cedulas de cultivo convenientes para el área del proyecto con la finalidad de sustentar los beneficios del mismo. Para lo cual deberá tener en cuenta y ejecutar las siguientes actividades:

- Realizar un diagnóstico agroeconómico de la situación actual (áreas de siembra, cedula de cultivo, intensidad de uso de la tierra, precios de cultivo, rendimientos, costos de producción, valor de la producción), realizando entrevista a beneficiario del proyecto si la complejidad del estudio lo solicita.





GERENCIA REGIONAL DE  
PLANEAMIENTO, PRESUPUESTO Y  
ACONDICIONAMIENTO TERRITORIAL

SUB GERENCIA DE  
FORMULACIÓN Y EVALUACIÓN  
DE ESTUDIOS DE PREINVERSIÓN

- Recabar información completa de las actividades agropecuarias de la zona de estudio mediante encuestas, en especial, ubicación, extensión y límites del área productiva, recursos naturales básicos disponibles, uso actual de la tierra, así como la evolución histórica del uso agrícola, superficies por cultivo, nivel tecnológico, precios unitarios por hectárea en la producción agrícola, describiendo personal, equipos, herramientas, maquinarias e insumos, para obtener como resultados volúmenes de producción y rendimientos por cultivo, calendarios de la siembra y cosecha, precios en chacra y su evolución histórica, rendimiento económico por cultivo, limitaciones en el uso actual de los recursos en general.
- Recabar información acerca del número de agricultores, tamaño de los predios, organizaciones de usos de agua de productores y otros, con una descripción y apreciación de su funcionamiento o desempeño. En lo referente a los servicios básicos, se incluirá la disponibilidad de capacitación, asistencia técnica, investigación y crédito.
- Proponer un calendario de cultivo para el proyecto, teniendo en cuenta las campañas agrícolas del año hidrológico, fechas de siembra y cosecha, duración de los periodos vegetativos y superficies cultivadas.

**Producto esperado**

El estudio AGROLÓGICO Y AGRONÓMICO debe contener la memoria descriptiva detallada de los trabajos realizados y la información técnica correspondiente (objetivos, información utilizada, método aplicado, resultados, conclusiones y recomendaciones). Además, deberá presentar en un plano donde indique la microzonificación de áreas homogéneas y delimitación de los suelos.

Todos los detalles del estudio se presentarán en un Volumen Específico Anexo: ESTUDIO AGROLÓGICO Y AGRONÓMICO, contendrá una memoria descriptiva detallada y la información técnica correspondiente.

Se consideró también el análisis de suelo agrícola (ensayos por cada centro poblado a beneficio).

**CONTENIDO DEL ESTUDIO AGROLÓGICO**

1. GENERALIDADES
  - 1.1 INTRODUCCIÓN
  - 1.2 OBJETIVOS DEL ESTUDIO
  - 1.3 ALCANCES DEL ESTUDIO Y METAS
  - 1.4 UBICACIÓN Y EXTENSIÓN
  - 1.5 METODOLOGÍA
  - 1.6 MATERIALES
2. DESCRIPCIÓN DE LAS CONDICIONES AMBIENTALES DEL AREA DE ESTUDIO
3. ANÁLISIS FISIAGRÁFICO DEL ÁREA DEL PROYECTO
4. SUELOS
  - 4.1 Generalidades
  - 4.2 Suelos según su origen
  - 4.3 Descripción de unidades cartográficas y taxonómicas
    - 4.3.1 Definiciones
    - 4.3.2 Clasificación y descripción de unidades taxonómicas
    - 4.3.3 Descripción de unidades cartográficas
      - 4.3.3.1 Consociaciones
      - 4.3.3.2 Asociaciones



GERENCIA REGIONAL DE  
PLANEAMIENTO, PRESUPUESTO Y  
ACONDICIONAMIENTO TERRITORIAL

SUB GERENCIA DE  
FORMULACIÓN Y EVALUACIÓN  
DE ESTUDIOS DE PREINVERSIÓN

- 4.3.3.3 Tierras misceláneas
- 4.3.4 Explicación del mapa de suelos
- 5. CAPACIDAD DE USO MAYOR DE LAS TIERRAS
  - 5.1 Aspectos generales
  - 5.2 Clasificación de tierras según su capacidad de uso mayor
    - 5.2.1 Tierras aptas para cultivos en limpio
    - 5.2.2 Tierras aptas para pastos
    - 5.2.3 Tierras aptas para producción forestal
    - 5.2.4 Tierras de protección
  - 5.3 Unidades cartográficas de capacidad de uso mayor
  - 5.4 Explicación del mapa de capacidad de uso mayor
- 6. APTITUD PARA EL RIEGO
  - 6.1 Generalidades
  - 6.2 Descripción de las clases de tierras por su aptitud para el riego
    - 6.2.1 Clase 4
    - 6.2.2 Clase 5
    - 6.2.3 Clase 6
  - 6.3 Mapa de Clases de tierras según su aptitud para el riego
- 7. CONCLUSIONES Y RECOMENDACIONES
  - 7.1 Conclusiones
    - 7.1.1 Fisiografía
    - 7.1.2 Suelos
    - 7.1.3 Capacidad de uso mayor
    - 7.1.4 Aptitud para el riego
  - 7.2 Recomendaciones
- 8. ANEXOS Y MAPAS

**Plan de Negocios y Estudio de Mercado**

**Objetivo**

Investigar, identificar y caracterizar las posibilidades de colocación de los productos generados por el proyecto; en el mercado local, regional, nacional e internacional, así como formular el Plan de Negocios.

**Alcances**

El Plan de Negocios, estudio de mercado y de comercialización de los principales productos agropecuarios considerados en el proyecto, deberá analizar la oferta y la demanda actual y potencial de la producción a obtener en el proyecto, en los mercados locales, nacionales e internacionales sobre los mismos, las condiciones sanitarias y fitosanitarias de los productos, los principales agentes dedicados a la comercialización de la producción actual de la zona del proyecto, las cadenas agro-exportadoras existentes y las exigencias de calidad, precios, estacionalidad, entre otros.

**Tipo de estudio, metodología de ejecución principal actividades a realizar:**

- El estudio consiste en obtener información cualitativa sobre las preferencias, hábitos de compra, sistemas de pago y actitudes hacia nuevos proveedores por parte de comerciantes mayoristas y minoristas de los productos que se generarán con el proyecto, haciendo entrevistas en profundidad con un número limitado de informantes, determinando las inversiones, ingresos y costos, de los productos agropecuarios, elaborando el flujo de caja, la planificación financiera y el análisis de rentabilidad y sensibilidad completos.



GERENCIA REGIONAL DE  
PLANEAMIENTO, PRESUPUESTO Y  
ACONDICIONAMIENTO TERRITORIAL

SUB GERENCIA DE  
FORMULACIÓN Y EVALUACIÓN  
DE ESTUDIOS DE PREINVERSIÓN

- El estudio de mercado deberá incluir información cuantitativa sobre los aspectos arriba señalados, efectuando para tal efecto, entrevistas efectivas a los potenciales comerciantes mayoristas, minoristas e intermediarios, relacionados con los productos agropecuarios generados por el proyecto.
- El Plan de Negocios, entre otros, debe incluir una descripción de las oportunidades de agro negocio, identificación de las empresas agroexportadoras, estrategia de comercialización e incluir compromisos de intención o contrato de siembra o integración a planes estratégicos de empresas exportadoras, si fuera el caso; opcionalmente incluir compromiso con proveedores.

#### **Productos esperados**

Sin ser limitativo, el Informe del Plan de Negocios y estudio de mercado.

Contendrá una memoria descriptiva detallada de los trabajos realizados y la información técnica correspondiente (objetivos, información utilizada, método aplicado, resultados, conclusiones y recomendaciones).

Todos los detalles del estudio se presentarán en un Volumen Específico. Anexo: ESTUDIO DE MERCADO Y PLAN DE NEGOCIO, contendrá una memoria descriptiva detallada y la información técnica correspondiente.

#### **CONTENIDO ESTUDIO AGRONÓMICO.**

##### **CAPÍTULO I: ASPECTOS GENERALES**

- 1.1. Nombre del proyecto
- 1.2. Objetivo
- 1.3. Ubicación
- 1.4. Vías de acceso
- 1.5. Población beneficiaria

##### **CAPÍTULO II: DIAGNÓSTICO AGROECONÓMICO**

- 2.1. Extensión y límites del área productiva:
- 2.2. Recursos naturales básicos disponibles
- 2.3. Uso actual de la tierra
- 2.4. Características del sector agrícola y pecuario.
- 2.5. Identificación de los principales cultivos por su importancia

##### **CAPÍTULO III: PLAN DE DESARROLLO AGRÍCOLA**

- 3.1. Premisas desarrollo agrícola
- 3.2. Propuestas del plan de desarrollo agrícola y pecuario:
- 3.3. Cédula de cultivos:

##### **CAPÍTULO IV: RENTABILIDAD DE LOS CULTIVOS**

- 4.1. Mercado de colocación de los productos de cosecha de los cultivos:
- 4.2. Rendimiento por hectárea de los cultivos
- 4.3. Costo de producción por hectárea de los cultivos
- 4.4. Precios de los productos de cosechas en chacra





GERENCIA REGIONAL DE  
PLANEAMIENTO, PRESUPUESTO Y  
ACONDICIONAMIENTO TERRITORIAL

SUB GERENCIA DE  
FORMULACIÓN Y EVALUACIÓN  
DE ESTUDIOS DE PREINVERSIÓN

#### 4.5. Utilidad de los cultivos

### CAPÍTULO V: CONCLUSIONES Y RECOMENDACIONES

#### 5.1. Conclusiones:

#### 5.2. Recomendaciones

#### ANEXOS

### 5. ESTUDIO DE ESTIMACIÓN DE RIESGOS

El Análisis, se estima y evalúa de Riesgos producidos por fenómenos naturales del Proyecto, deberá tomar en consideración las "Pautas metodológicas para la incorporación del análisis del riesgo de desastres en los proyectos de inversión pública, el CENEPRED

El objetivo es Identificar, estimar y evaluar el tipo y nivel de daños y pérdidas probables que podrían afectar una inversión, a partir de la identificación y evaluación de la vulnerabilidad de esta con respecto a los peligros a los que está expuesta.

#### La Evaluación de Riesgos por Fenómenos Naturales

- Analizar los peligros de acuerdo a la naturaleza de intervención del proyecto que podría enfrentar el área de intervención, presentar plano de identificación de peligro en las progresivas.
- Determinar las vulnerabilidades que podría surgir en el proyecto durante su ejecución y operación.
- Definir las acciones que permitirían reducir las vulnerabilidades y el impacto de los peligros identificados, de tal forma que sean incluidas en las alternativas de solución planteadas.
- Cuantificar los beneficios y costos que implica la inclusión de las medidas y acciones identificadas para reducción del riesgo, en cada una de las alternativas, de tal manera que sea comparables.
- Realizar un análisis que incluya variaciones en la probabilidad de ocurrencia, intensidad y/o frecuencia de los impactos que ocasionarían las situaciones de riesgo en el proyecto.
- Determinar la alternativa de solución al problema planteado que será ejecutado.

#### a) Peligros naturales y sociales

El consultor deberá identificar y describir los peligros de heladas, sequías, friaje, granizadas, erosión, meteorización, deslizamientos, inundaciones, sismicidad, incendios de origen natural o inducidos por la actividad antrópica, que pueden afectar el proyecto.

Asimismo, realizar el análisis de la vulnerabilidad y peligros, así como la estimación del nivel de riesgo del proyecto. Se incluirán medidas de prevención, mitigación y contingencia por cada tipo de riesgo identificado de acuerdo a la magnitud, a fin de reducir los daños generados por desastres. Analizar y relacionar los impactos generados por el cambio climático y proponer medidas de adaptación y mitigación.

El consultor deberá elaborar mapas temáticos de peligro, vulnerabilidad y riesgos en la zona de intervención del proyecto.



GERENCIA REGIONAL DE  
PLANEAMIENTO, PRESUPUESTO Y  
ACONDICIONAMIENTO TERRITORIAL

SUB GERENCIA DE  
FORMULACIÓN Y EVALUACIÓN  
DE ESTUDIOS DE PREINVERSIÓN

## CONTENIDO ESTUDIO DE ESTIMACION DE RIESGO.

### ÍNDICE DE CONTENIDO

1. Objetivo
2. Situación general
  - 2.1. Ubicación geográfica
  - 2.2. Descripción física de la zona a evaluar
  - 2.3. Características generales del área geográfica a evaluar
3. De la Evaluación de Riesgos
  - 3.1. Determinación del nivel de peligrosidad
    - 3.1.1. Identificación de los peligros.
    - 3.1.2. Caracterización de los peligros
    - 3.1.3. Ponderación de los parámetros de los peligros
    - 3.1.4. Niveles de peligro
    - 3.1.5. Identificación de elementos expuestos
    - 3.1.6. Susceptibilidad del ámbito geográfico ante los peligros
      - 3.1.6.1. Factores desencadenantes
      - 3.1.6.2. Factores condicionantes
    - 3.1.7. Ponderación de los parámetros de susceptibilidad
    - 3.1.8. Mapa de zonificación del nivel de peligrosidad
  - 3.2. Análisis de vulnerabilidades
    - 3.2.1. Análisis de la componente exposición
      - 3.2.1.1. Exposición social
      - 3.2.1.2. Exposición económica
      - 3.2.1.3. Exposición ambiental
    - 3.2.2. Ponderación de los parámetros de exposición
    - 3.2.3. Análisis de la componente fragilidad
      - 3.2.3.1. Fragilidad social
      - 3.2.3.2. Fragilidad económica
      - 3.2.3.3. Fragilidad ambiental
    - 3.2.4. Ponderación de los parámetros de fragilidad
    - 3.2.5. Análisis de la componente resiliencia
      - 3.2.5.1. Resiliencia social
      - 3.2.5.2. Resiliencia económica
      - 3.2.5.3. Resiliencia ambiental
    - 3.2.6. Ponderación de los parámetros de resiliencia
    - 3.2.7. Nivel de vulnerabilidad
    - 3.2.8. Mapa de zonificación del nivel de vulnerabilidad
  - 3.3. Cálculo de riesgos
    - 3.3.1. Determinación de los niveles de riesgos
    - 3.3.2. Cálculo de posibles pérdidas (cualitativa y cuantitativa)
    - 3.3.3. Zonificación de riesgos.
    - 3.3.4. Medidas de prevención de riesgos de desastres (riesgos futuros)
      - 3.3.4.1. De orden estructural
      - 3.3.4.2. De orden no estructural
    - 3.3.5. Medidas de reducción de riesgos de desastres (riesgos existentes)
      - 3.3.5.1. De orden estructural
      - 3.3.5.2. De orden no estructural





GERENCIA REGIONAL DE  
PLANEAMIENTO, PRESUPUESTO Y  
ACONDICIONAMIENTO TERRITORIAL

SUB GERENCIA DE  
FORMULACIÓN Y EVALUACIÓN  
DE ESTUDIOS DE PREINVERSIÓN

#### 3.4. Del Control de Riesgos

##### 3.4.1. De la evaluación de las medidas

##### 3.4.1.1. Aceptabilidad / Tolerabilidad

##### 3.4.1.2. Control de riesgos

### 6. ESTUDIO DE IMPACTO AMBIENTAL

Considerar lo dispuesto en la Directiva con Resolución Ministerial 052-2012-MINAM y el Reglamento de Gestión Ambiental del Sector Agrario, aprobado con Decreto Supremo N° 019-2012-AG y sus modificaciones.

Elaborar según los Contenidos la **LINEA BASE** a detalle

- ✓ Físico
- ✓ Biológico
- ✓ Y socio económico

Evaluar Preliminarmente los impactos que se Generaran.  
Estimar el presupuesto de manejo ambiental.

Y Precisar el nivel de estudios al cual se desarrollara EVAP- Anexo III  
Reglamento Ley SEIA, IGA, etc.

El Estudio de Impacto Ambiental (**LINEA BASE**), será el resultado de la compilación, recolección, selección y análisis de una serie de datos y bases de información generada en el estudio de ficha de baja y mediana complejidad que debe ser complementada por datos obtenidos de las labores de campo y laboratorio, realizadas en el desarrollo del Estudio de ficha de baja y mediana complejidad En todos los casos la recopilación de información tomará en cuenta las siguientes fuentes:

El Estudio de Impacto Ambiental, a nivel de ficha de baja y mediana complejidad se desarrollará sobre la base de la normatividad del Ministerio del Ambiente, y deberá considerar dos grandes componentes para la selección de la alternativa viable desde el punto de vista ambiental, considerando las situaciones "sin proyecto" y "con proyecto".

Precisar los principales impactos negativos, medidas de mitigación y control a implementar. Indicar los resultados de la clasificación que ha realizado la Autoridad Ambiental Competente.

Como producto final de este estudio, se obtendrá **EL INFORME DE LINEA BASE**.

**Se realizará un estudio para la clasificación ambiental a nivel de estudio de pre inversión.**

### 7. SIEMBRA Y COSECHA DE AGUA

#### Siembra y Cosecha de Agua

De acuerdo a la normatividad vigente (Decreto supremo N° 002-2017-MINAGRI), considerar un componente adicional en el presupuesto: la siembra y cosecha de agua. Considerando: Líneas de acción, componentes y tipos de proyectos y/o actividades.

De la misma se establece de marco referencial lo aprobado mediante Resolución Directoral N° 31-2017-UEFSA/DE: Lineamientos de intervención para la elaboración y/o ejecución de expedientes técnicos de los proyectos de inversión Publica enmarcados en siembra y cosecha de agua de la unidad ejecutora 0036-001634 "Fondo Sierra Azul".



GERENCIA REGIONAL DE  
PLANEAMIENTO, PRESUPUESTO Y  
ACONDICIONAMIENTO TERRITORIAL

SUB GERENCIA DE  
FORMULACIÓN Y EVALUACIÓN  
DE ESTUDIOS DE PREINVERSIÓN

La cual tiene como línea de acción de la siembra de agua la Reforestación u otras metodologías de acuerdo al área de intervención del micro cuencas mediante especies nativas mediante viveros y con la metodología de curvas de nivel.

#### 8. DISEÑO HIDRÁULICO

El objetivo del presente estudio es la elaboración de los diseños hidráulicos y estructurales de los Sistemas de riego a mejorar, que conforman las obras de infraestructura proyectadas. Sin embargo, sin ser limitativo deberá comprender toda estructura requerida por el proyecto para lograr su eficiencia y buen funcionamiento.

##### Diseño Hidráulico

El diseño de la Infraestructura Hidráulica tendrá como objetivos:

Proyectar las obras a realizar, bocatoma, obras complementarias y el trazo horizontal y vertical de la infraestructura de conducción y obtendrá perfiles (rasante de la conducción) y secciones de la misma, tal que le permita obtener los estimados de metrados y costos de las actividades a realizar.

El dimensionamiento de la infraestructura de riego: captación, conducción, distribución, bocatoma, reservorios entre otras, estará en función de la disponibilidad del recurso hídrico (caudal de diseño), las áreas de cultivo a mejorar y/o ampliar bajo riego y los tipos de cultivo y, otros parámetros que a criterio del consultor sirva considerar y su sección geométrica de acuerdo a criterios de eficiencia entre otros.

Los diseños deberán realizarse con metodología de las normas de diseño de obras Hidráulicas bajo normas nacionales e internacionales vigentes y los planos deben presentarse con detalle suficiente para proporcionar confiables metrados de cada una de las partidas del presupuesto de cada sistema de riego que comprenderá Bocatoma, canales y obras de arte, paso de agua entre otros.

Los diseños de los sistemas de riego deberán contener los aspectos básicos como la topografía, geología e hidrología para poder diseñar y mejorar la infraestructura hidráulica de las bocatoma, asimismo determinando las pérdidas de agua por filtración en los canales de tierra, a fin de poder realizar la impermeabilización con cemento y determinar las estructuras que requiera para la conducción hidráulica óptima.

En los sistemas de riego a lo largo del trazo de los canales antes descritos, el Consultor definirá el diseño hidráulico del canal y las obras de protección necesarias para la protección y funcionamiento de las conducciones hídricas.

Comprende la definición del tipo de estructura de los canales y bocatoma, el diseño hidráulico y estructural de la obra, con base a la información topográfica, hidrológica, geológica, geotécnica y materiales de construcción, obtenida del presente estudio. Los planos deben mostrar la estructura en planta, perfil cortes y detalles suficientes para su construcción; asimismo se deberá adjuntar los cálculos hidráulicos y estructurales justificatorios, así como la memoria descriptiva incluyendo los criterios y consideraciones de diseño adoptados.

Si se trata de diseño de sistema de riego de segundo orden el consultor debe adjuntar los cálculos hidráulicos para el cálculo de tipo de canal rectangular, trapezoidal o circular, así como sus características de selección de tubos que se adaptan a las presiones, del mismo modo realizará los cálculos hidráulicos de acuerdo a la distancia en los hidrantes, obras de arte con su respectiva presión de trabajo cálculo de distancias de posibles tomas laterales, distribución de caudales de acuerdo a las áreas a irrigarse bajo un cronograma de riego con diagrama de flujos.





GERENCIA REGIONAL DE  
PLANEAMIENTO, PRESUPUESTO Y  
ACONDICIONAMIENTO TERRITORIAL

SUB GERENCIA DE  
FORMULACIÓN Y EVALUACIÓN  
DE ESTUDIOS DE PREINVERSIÓN

En base a la demanda hídrica de cada sistema de riego debe diseñar las eficiencias de riego y el caudal de entrega a nivel de toma laterales. Estos diseños serán realizados por el Consultor, ajustándose a la realidad del terreno y con el suficiente detalle, permitirá establecer las partidas genéricas y específicas de construcción, así como las cantidades de obra (metrados) para el cálculo de los costos de inversión con bastante aproximación y que resulten con un mínimo margen de situaciones imprevistas respecto a los diseños y costos definitivos.

#### **Diseño Estructural**

El diseño de las obras hidráulicas tendrá como objetivos:  
Establecer el diseño estructural de las obras comprendidas en el eje, bocatoma, obras complementarias y el canal o tubería de conducción y/o de distribución.

Se adjuntarán los siguientes cálculos estructurales respectivos:

Realizar los Cálculo Estructural de las Obras

- ✓ Estructura de Captación
- ✓ Sifones
- ✓ Pases Aéreos
- ✓ Sistema de Riego Tecnificado
- ✓ Otras obras planteadas

Dichos cálculos deben guardar concordancia con los estudios y diseños hidráulicos desarrollados por el especialista hidráulico.

El dimensionamiento de la infraestructura de riego: captación, conducción, distribución, almacenamiento, entre otras estará en función de la disponibilidad del recurso hídrico (caudal de diseño), las áreas de cultivo a mejorar y/o ampliar bajo riego y los tipos de cultivo y, otros parámetros que a criterio del consultor sirva considerar y su sección geométrica de acuerdo a criterios de eficiencia entre otros.

#### **Productos esperados**

El Informe de los diseños de las estructuras hidráulicas de cada sistema de riego debe ser presentado en formato Word, contendrá una memoria descriptiva detallada de los trabajos realizados y la información técnica correspondiente. Los cálculos desarrollados se presentarán en formato Excel de ser el caso y los planos respectivos, que deben incluir las coordenadas correspondientes, así como, la ubicación de los puntos de control horizontal y vertical utilizados, en formato CAD. Deberá adjuntar los cálculos de todas las estructuras hidráulicas y los cálculos hidráulicos correspondientes, considerando diseños de acuerdo al estudio topográfico, geológico e hidrológico.

### **9. METRADOS, COSTOS Y PRESUPUESTOS**

#### **Metrados Costos y Presupuestos**

- a) Los metrados, análisis de precios unitarios, insumos, según los productos esperados del parte socioeconómico se comprenderán estrechamente y estarán compatibilizados entre sí, en los procedimientos constructivos, métodos de medición y bases de pago.
- b) La definición de partidas de obra y el cálculo de los metrados deben ser precisos y estar dentro de un rango razonable respecto a los metrados reales de obra, definido por un diferencial del orden de  $\pm 10\%$  de los metrados reales.
- c) Los análisis de precios unitarios se efectuarán para cada partida del proyecto, considerando la composición de mano de obra (de acuerdo a la R.E.R. vigente), equipo, materiales y rendimiento de equipo y mano de obra



GERENCIA REGIONAL DE  
PLANEAMIENTO, PRESUPUESTO Y  
ACONDICIONAMIENTO TERRITORIAL

SUB GERENCIA DE  
FORMULACIÓN Y EVALUACIÓN  
DE ESTUDIOS DE PREINVERSIÓN

correspondientes. Los análisis se efectuarán detallados tanto para los costos directos, como los indirectos (Gastos generales fijos, variables, utilidad). El Presupuesto de obra, deberá ser calculado basado en los metrados de obra y los análisis de precios unitarios, diferenciando los costos directos, indirectos y el IGV que corresponda.

- d) Presentar cálculo de flete, y cotización de los insumos que tiene más incidencia en el presupuesto.

#### **Cronograma de ejecución de Obras**

Detallar la programación de las actividades previstas para el logro de las metas del proyecto, indicando secuencia y ruta crítica, duración, responsables y recursos necesarios. Para el componente infraestructura será obligatoria la presentación de una Programación de Obra mediante Diagrama de Barras (Gantt) y Diagrama de Red (PERT CPM o similar) en software MS PROJECT y cronogramas valorizados.

#### **10. OTROS DOCUMENTOS LEGALES A ENTREGAR POR EL CONSULTOR**

El consultor deberá presentar y sustentar los instrumentos de apoyo en la recopilación de la información tales como:

- Actas de las Organizaciones de Usuarios.
- Acuerdos del taller de involucrados.
- Compromiso de pago de tarifas de agua (opcional)
- La aceptación de Libre Disponibilidad del Terreno para el Mejoramiento del Sistema de Riego, Canteras, Fuentes de Agua y Botaderos; así como con otras instituciones involucradas identificadas en el proceso de formulación del Estudio de a nivel de ficha de baja y mediana complejidad.
- Aprobación del CIRA (también incluye procesos previos a esta, incluye PEA Proyecto de Evaluación Arqueológica de ser necesario y tramites adicionales). Opcional (en caso se incorpora un nuevo terreno) para los activos o componentes del proyecto.
- Tramite Anexo 06 ALA (incluye tramites adicionales hasta la acreditación) (es válido si la resolución de acreditación se encuentra dentro de los dos años anteriores a la presentación del estudio de pre inversión) en caso ya se cuenta con la resolución de acreditación de ALA.
- Saneamiento Físico Legal donde se instalará la UPS y Acta de donación de Terrenos.
- Padrón de Usuarios firmados y/o huella digital, visado por una autoridad local.
- Conformación de Junta de Regantes.
- Documento que garantiza la Operación y Mantenimiento de la UPS.
- Otros de acuerdo a la tipología de proyecto.

#### **A) PLAN DE TRABAJO DEL CONSULTOR**

El presente producto contiene la planificación de las actividades a desarrollar por EL CONSULTOR durante todo el proceso de la formulación, una vez suscrito el contrato, hasta el término del mismo.

El propósito es establecer los recursos físicos y humanos, así como los procedimientos de formulación y control de calidad a emplear durante la elaboración del Estudio de Pre





GERENCIA REGIONAL DE  
PLANEAMIENTO, PRESUPUESTO Y  
ACONDICIONAMIENTO TERRITORIAL

SUB GERENCIA DE  
FORMULACIÓN Y EVALUACIÓN  
DE ESTUDIOS DE PREINVERSIÓN

inversión en cada uno de sus módulos y acorde a las consideraciones del servicio, descritas en los términos de referencia.

El Plan de Trabajo es primordial para el seguimiento del accionar de EL CONSULTOR, debido a que plantea los instrumentos y procedimientos a emplear durante el desarrollo del servicio, así como los tiempos destinados; por lo que se convierte en una herramienta para el seguimiento y monitoreo a las actividades desarrolladas por EL CONSULTOR, con el propósito de cumplir con el objetivo de la contratación.

A continuación, se detalla los contenidos mínimos a considerar en el desarrollo del Plan de Trabajo:

- Carátula.
- Índice de contenidos.
- Marco legal y normativa técnica a aplicar.
- Objetivos del Plan de Actividades (general y específicos).
- Metodología de la formulación del Estudio, para cada módulo (\*).
- Descripción de las actividades a ejecutar. Siendo su contenido mínimo lo siguiente:
  - Responsabilidades y actividades de cada integrante del Equipo Técnico del Estudio, por cada módulo (\*).
  - Cuadro donde se identifiquen los contenidos del Estudio, los tiempos de elaboración de cada ítem y los profesionales a cargo.
  - Cronograma de desarrollo de las actividades el PIP (Diagrama Gantt).
  - Programación de visitas y actividades de campo (reuniones, talleres, entrevistas, encuestas, estudios, evaluaciones, entre otras), detallando objetivos, entidades y funcionarios clave con los que requiere coordinar.
  - Mecanismos de control que aseguren la calidad y coherencia de la formulación de cada módulo (\*).
  - Relación de profesionales que conforman el Equipo Técnico del Estudio claves y no claves (Curriculum Vitae). Incluir datos de contacto (correo electrónico), N° de colegiatura y N° de documento de identidad.
  - Recursos físicos destinados al desarrollo del Estudio, incluir dirección, teléfono de la oficina y dirección de correo electrónico empresarial.
- Anexos:
  - Contratos o documentación donde se especifique o demuestre la relación contractual entre el Equipo Técnico del Estudio y EL CONSULTOR, durante el periodo que corresponda su participación (Opcional).

## B) MARCO NORMATIVO.

### Normas relacionadas al servicio de consultoría

- ✓ Constitución Política del Perú
- ✓ Ley General de Educación 28044
- ✓ Ley de Bases de la Descentralización - Ley N° 27783
- ✓ Ley N° 27867 – Ley Orgánica de Gobiernos Regionales
- ✓ Ley N° 32069 Ley General de Contrataciones Públicas
- ✓ Plan de Desarrollo Regional Concertado
- ✓ Plan estratégico Institucional 2019 – 2022- Gobierno Regional Huánuco
- ✓ Decreto Legislativo N° 1252, Decreto Legislativo que crea Sistema Nacional de Programación Multianual y Gestión de Inversiones y deroga la Ley N° 27293, Ley del Sistema Nacional de Inversión Pública.
- ✓ Decreto Legislativo N° 1432, Decreto legislativo que modifica el Decreto Legislativo N° 1252, Decreto Legislativo que crea el Sistema Nacional de Programación Multianual y Gestión de Inversiones
- ✓ Resolución Directoral N° 001 -2019 –EF/63.01, que aprueba la Directiva N° 001-2019-EF, Directiva General del Sistema Nacional de Programación Multianual y Gestión de Inversiones.



GERENCIA REGIONAL DE  
PLANEAMIENTO, PRESUPUESTO Y  
ACONDICIONAMIENTO TERRITORIAL

SUB GERENCIA DE  
FORMULACIÓN Y EVALUACIÓN  
DE ESTUDIOS DE PREINVERSIÓN

- ✓ Resolución Directoral N° 006 -2020 -EF/63.01, que modifica la Directiva N° 001-2019-EF, Directiva General del Sistema Nacional de Programación Multianual y Gestión de Inversiones.

#### Parámetros normativos del sector

- ✓ Guía Metodológica para formulación de proyectos de inversión pública de Riego Menor - Ministerio de Economía y Finanzas de la Dirección General de Política de Inversiones del Sector Público- DGPI.
- ✓ Guía Metodológica para la Identificación, Formulación, y Evaluación de proyectos de Riego Grandes y Medianos -Ministerio de Economía y Finanzas de la Dirección General de Programación Multianual del Sector Público- DGPM.
- ✓ Artículos 09°, 10° y 11° del capítulo III del Código del Medio Ambiente y de los Recursos Naturales, DL N° 613 – 08-09-90.
- ✓ Ley N° 28585, Ley que crea el Programa de Riego Tecnificado, se declara de necesidad y utilidad pública la creación del programa de Riego Tecnificado, para promocionar el reemplazo progresivo de los sistemas de riego tradicionales en el sector agricultura en general.
- ✓ Reglamento de la Ley N° 28585, aprobado por Decreto Supremo N° 004-2006-AG y sus modificatorias aprobadas con Decreto Supremo N° 008-2013-MINAGRI, Decreto Supremo N° 015-2014-MINAGRI.
- ✓ Decreto Supremo N° 006-2015-MINAGRI, que aprueba la Política y estrategia nacional de Recursos Hídricos
- ✓ Decreto Supremo N° 013-2015-MINAGRI, que aprueba el Plan Nacional de Recursos Hídricos
- ✓ Decreto Supremo N° 017-2009-AG, que aprueba el reglamento de Clasificación de Tierras por su capacidad de Uso Mayor.
- ✓ Decreto Supremo N° 005-2012-TR, aprueban reglamento de Salud y Seguridad en el Trabajo.
- ✓ Decreto Supremo N° 003-2014-MC, aprueba el reglamento de intervenciones arqueológicas.
- ✓ Decreto Supremo N° 005-2015-MINAGRI, aprueban el reglamento de la ley de las organizaciones de usuarios de agua.
- ✓ Resolución Jefatural N° 154-2014-ANA, que aprueba el anexo 1 de la memoria descriptiva de la infraestructura hidráulica.
- ✓ Resolución Jefatural N° 317-2006-INDECI, que aprueba el "Manuel básico para la estimación del riesgo".

#### C) IMPACTO AMBIENTAL

En caso que el Reglamento Técnico establezca en su contenido, el cumplimiento de normas técnicas nacionales e internacionales referidas a la sostenibilidad ambiental, la Entidad deberá realizar el pronunciamiento sobre la clasificación ambiental (documento presentado a la entidad correspondiente).

Asimismo, cuando el Reglamento Técnico establezca que debe seleccionarse alguno de las normas técnicas referidas a la sostenibilidad ambiental, previstas en su contenido, la Entidad deberá determinar en los TDR la norma técnica aplicable de acuerdo al objetivo y a las características de la contratación.

#### D) SEGUROS

El consultor es responsable de asumir los seguros relacionados a su equipo técnico (personal clave y no clave). Asimismo, el Gobierno Regional Huánuco no tiene obligaciones contractuales con el equipo técnico.

Del Equipamiento: la Camioneta 4X4 debe contar con certificado de Inspección Técnica Vehicular vigentes y SOAT, que será acreditada al inicio de su ejecución contractual.





GERENCIA REGIONAL DE  
PLANEAMIENTO, PRESUPUESTO Y  
ACONDICIONAMIENTO TERRITORIAL

SUB GERENCIA DE  
FORMULACIÓN Y EVALUACIÓN  
DE ESTUDIOS DE PREINVERSIÓN

## E) RESULTADO ESPERADOS

### a) Contenido de los entregables

Los informes y el Documento del Estudio de pre inversión, constituyen la presentación del servicio por parte del consultor, es decir son los documentos objetos de la presentación de los servicios, por lo tanto, deberán presentarse dentro de los plazos establecidos, fuera de los cuales se sujetan a la aplicación de penalidades establecidas.

Los plazos para la presentación de los informes y del Documento del Estudio de pre inversión son obligatorios y están determinados en el presente término de referencia.

Excepto que se indique lo contrario, los plazos se fijan en días naturales o calendarios y no pueden ser modificados, salvo que la ejecución del servicio apruebe ampliaciones. Las fechas de inicio y término de cada actividad y presentación de informes, se fijarán en base a sus respectivos plazos de ejecución.

El consultor deberá entregar los Informes y el Documento del Estudio de pre inversión, con los contenidos que a continuación se indican:

#### • PLAN DE TRABAJO

El consultor deberá presentar como máximo a los 05 días calendarios contados a partir del día siguiente después de ejecutado la entrega de terreno y el Taller de Inducción realizado por la SGFEEPI.

El Plan de Trabajo será de acuerdo a la fecha de inicio del plazo de ejecución del servicio estipulado en el Contrato. El Plan de Trabajo (Cronograma y Programa de Actividades actualizados), será formulado por el consultor considerando los plazos establecidos en los términos de referencia por cada entregable.

Su contenido mínimo y parámetros técnicos se estipulan en el **numeral 5.2 (plan de trabajo del consultor)** de los presentes términos de referencia.

#### • ENTREGABLE 1

Su contenido mínimo se detalla a continuación:

##### **Consideraciones Generales:**

La presente FT se utiliza cuando una iniciativa de inversión cumple con lo establecido en el Anexo N° 10: Criterios para determinar la clasificación de complejidad de los proyectos de inversión. de la presente Directiva General.

La información a emplearse para el desarrollo de la FT es mayoritariamente de fuente secundaria (base de datos disponibles, registros administrativos, publicaciones especializadas, juicio de expertos, información sobre la formulación y ejecución de proyectos similares, etc.), pudiendo complementarse con fuente primaria (estudios técnicos preliminares, trabajo de campo, etc.) en las variables que correspondan.

Cada uno de los ítems o secciones en que se estructura la presente FT dependerá de la tipología de proyecto sujeto de análisis.

##### **Sección 2. Diagnóstico del área de estudio:**

Sección 3. Diagnóstico de la Unidad Productora (UP):

Sección 4. Involucrados:

Sección 5. Problema y objetivo:

##### ➤ **ESTUDIOS BÁSICOS Y ESPECIALIZADOS:**

El consultor deberá presentar los siguientes estudios:

- ❖ Topografía al 100%
- ❖ Estudios hidrológicos al 100%



GERENCIA REGIONAL DE  
PLANEAMIENTO, PRESUPUESTO Y  
ACONDICIONAMIENTO TERRITORIAL

SUB GERENCIA DE  
FORMULACIÓN Y EVALUACIÓN  
DE ESTUDIOS DE PREINVERSIÓN

- ❖ Estudios Agrologicos y Agronómico: Aptitud para riego y capacidad de uso mayor al 100%
- ❖ Estudios Geológico – Geotecnia al 100%
- ❖ Estudio Geofísicos al 100%
- ❖ Estudios topográficos al 100%
- ❖ Estudio Arqueológico (avance) si corresponde.
- ❖ Estudios Social al 100%

➤ **DOCUMENTOS DE SOSTENIBILIDAD**

- ❖ Trámite del Certificado de Inexistencia de Restos Arqueológicos CIRA (también incluye procesos previos a esta, incluye PEA Proyecto de Evaluación Arqueológica de ser necesario y tramites adicionales), en caso se realiza nuevo trazo de infraestructura corresponde tramites, hasta la aprobación de CIRA. (AVANCE).
- ❖ En la periferia de la zona urbana documento que sustenta de acuerdo al plan de desarrollo urbano u otro documento si corresponde área urbano o rural con opinión a la municipalidad que corresponde.
- ❖ Trámite de Acreditación de disponibilidad hídrica, otorgado por la Autoridad Nacional del Agua Estudio Hidrológico para la acreditación de la disponibilidad hídrica superficial Formato Anexo 06 ALA (incluye trámites adicionales hasta la certificación). (es válido si la resolución de acreditación se encuentra dentro de los dos años anteriores a la presentación del estudio de pre inversión) en caso ya se cuenta con la resolución de acreditación de ALA. (AVANCE)
- ❖ Padrón de Usuarios firmados y/o huella digital, visado por una autoridad local.
- ❖ Acta de reunión de involucrados.
- ❖ Otros de acuerdo a la tipología de proyecto.

• **ENTREGABLE 2**

PI Completo:

➤ **Consideraciones Generales:**

La presente FT se utiliza cuando una iniciativa de inversión cumple con lo establecido en el Anexo N° 10: Criterios para determinar la clasificación de complejidad de los proyectos de inversión. de la presente Directiva General.

La información a emplearse para el desarrollo de la FT es mayoritariamente de fuente secundaria (base de datos disponibles, registros administrativos, publicaciones especializadas, juicio de expertos, información sobre la formulación y ejecución de proyectos similares, etc.), pudiendo complementarse con fuente primaria (estudios técnicos preliminares, trabajo de campo, etc.) en las variables que correspondan. Cada uno de los ítems o secciones en que se estructura la presente FT dependerá de la tipología de proyecto sujeto de análisis.

**Sección 2. Diagnóstico del área de estudio:**

Sección 3. Diagnóstico de la Unidad Productora (UP):

Sección 4. Involucrados:

Sección 5. Problema y objetivo:

Sección 6. Horizonte de evaluación:

Sección 7. Brecha del Servicio:

Sección 8. Análisis técnico:

Sección 9. Costos:

Sección 10. Evaluación social

Sección 11. Sostenibilidad

Sección 12. Gestión del proyecto

Sección 13 Impacto ambiental





GERENCIA REGIONAL DE  
PLANEAMIENTO, PRESUPUESTO Y  
ACONDICIONAMIENTO TERRITORIAL

SUB GERENCIA DE  
FORMULACIÓN Y EVALUACIÓN  
DE ESTUDIOS DE PREINVERSIÓN

Sección 14. Marco lógico  
Sección 15: Conclusiones  
Sección 16: Fimas  
Sección 17. Anexos  
Sección 18. Protocolo

NOTA:

*\* Debido a la alta complejidad del proyecto, la información a emplearse para la elaboración del estudio de pre inversión a nivel de ficha de baja y mediana complejidad es **mayoritariamente de fuente primaria**<sup>2</sup> para aquellas variables que resulten críticas para la decisión de inversión, y que podrían afectar significativamente la demanda, el tamaño, localización, tecnología y costos del proyecto de inversión, principalmente, pudiendo complementarse con fuente secundaria en las variables que correspondan. Esto con el objeto de obtener un menor rango de variación esperado de los costos y beneficios sociales del proyecto, así como tener una mejor comprensión de los diferentes riesgos (riesgos operativos, riesgos de demanda, riesgos institucionales, riesgos financieros, riesgo de desastres, entre otros) que podría enfrentar el proyecto durante su fase de ejecución y fase de funcionamiento.*

*\*\* El documento de sostenibilidad, la acreditación de libre disponibilidad de terreno, el acta será firmado por el titular del predio, si los bienes son de dominio público documento suscrito por la autoridad competente.*

*\*\*\* Se tendrá en consideración las líneas de acción, componente y tipología de proyecto y/o actividades, siembra de agua, cosecha de agua y competitividad e innovación agraria y otras acciones que amerite de acuerdo a la normatividad del sector, las líneas de acciones mencionadas formaran parte del proyecto para hacerlo más integral en el marco de siembra y cosecha de agua.*

*\*\*\*\*Si dentro del diagnóstico se determina la necesidad de intervención de acuerdo a otra clasificación de acuerdo al nivel de complejidad, el consultor realizara el nivel de documento técnico que corresponde sin ningún costo adicional por la variación de nivel de complejidad del proyecto, mientras se mantiene el área de influencia del proyecto, por lo tanto, se recomienda realizar el diagnostico de manera integral de la problemática existentes, interferencias, activos estratégicos y otros indicadores que se establece en el proyecto.*

**ANEXOS**

Incluir como anexos la información que sustente o detalle los temas analizados en la ficha técnica.

**b) Documentos de Sostenibilidad (Permisos, autorizaciones y certificaciones)**

- Aprobación del Certificado de Inexistencia de Restos Arqueológicos CIRA (opcional cuando se interviene un nuevo terreno para la intervención).
- Acreditación de disponibilidad hídrica, otorgado por la Autoridad Nacional del Agua - Estudio Hidrológico para la acreditación de la disponibilidad hídrica superficial Formato Anexo 06 - ANA (incluye trámites adicionales hasta la certificación).
- Acta de donación de Terrenos con coordenadas UTM de acuerdo a las UPS, firmadas por los propietarios y visada por las autoridades locales.

<sup>2</sup> Trabajo de campo, encuestas e investigación de mercado, estudios de ingeniería para el diseño técnico preliminar o anteproyecto, tales como topografía, estudios de suelo, hidrología, entre otros.



GERENCIA REGIONAL DE  
PLANEAMIENTO, PRESUPUESTO Y  
ACONDICIONAMIENTO TERRITORIAL

SUB GERENCIA DE  
FORMULACIÓN Y EVALUACIÓN  
DE ESTUDIOS DE PREINVERSIÓN

- Padrón de Usuarios firmados y/o huella digital, visado por las autoridades locales.
- Conformación de Junta de Regantes.
- Documento que garantiza la Operación y Mantenimiento de la UPS.
- Otros de acuerdo a la tipología de proyecto.

➤ **ESTUDIOS BÁSICOS Y ESPECIALIZADOS al 100%**

- ❖ Estudios de Hidráulica al 100%.
- ❖ Estudio de Evaluación de Riesgos originados por fenómenos Naturales CENEPRED al 100%.
- ❖ Estudio de Siembra de Agua y línea base al 100%.
- ❖ Estudio Forestal al 100%
- ❖ Metrados, Costos y Presupuestos al 100%.
- ❖ Otros estudios establecidos según corresponde

➤ **DOCUMENTOS DE SOSTENIBILIDAD**

- ❖ Aprobación del Certificado de Inexistencia de Restos Arqueológicos CIRA (también incluye procesos previos a esta, incluye PEA Proyecto de Evaluación Arqueológica de ser necesario y tramites adicionales).
- ❖ Aprobación del Anexo 06 ALA (incluye trámites adicionales hasta la certificación).
- ❖ Acta de donación de Terrenos con coordenadas UTM de acuerdo a las UPS, firmadas por los propietarios y visada por las autoridades locales.
- ❖ Conformación de Junta de Regantes.
- ❖ Documento que garantiza la Operación y Mantenimiento de la UPS.
- ❖ Otros de acuerdo a la tipología de proyecto.

• **PRESENTACIÓN FINAL**

➤ **ESTUDIO DE PRE INVERSION AL 100%**

- Firmado, foliado y sellado

➤ **DOCUMENTOS**

- Ficha de registro invierte (digital -Excel y físico UN ORIGINAL Y COPIA)
- Documentos anexos de acuerdo al tipo de proyecto e invierte.pe
- Formato 07 – A.

**b) Forma de presentación de los entregables**

EL CONSULTOR debe presentar cada entregable al Gobierno Regional de Huánuco con atención a la SGFEEPI, por escrito a través de mesa de partes, incluyendo como mínimo la siguiente documentación:

- ✓ Carta dirigida a la máxima autoridad del GRH con Atención a la SGFEEPI, emitida por el representante legal de EL CONSULTOR, adjuntando el entregable que corresponda, en un (01) ejemplar físico original con un (1) CD o DVD con los archivos digitales en formato primigenia, en caso de las hojas Excel estas deben ser con la presencia de cálculos y formulas. Asimismo, esta información debe ser condonante con la información física del entregable. La omisión de esta condición acarreará a la aplicación de penalidad establecida en el presente.
- ✓ Tomar en consideración el orden y evitar la omisión del foliado<sup>3</sup>.

<sup>3</sup> Coordinar con el SGFEEPI la forma de la foliación.





GERENCIA REGIONAL DE  
PLANEAMIENTO, PRESUPUESTO Y  
ACONDICIONAMIENTO TERRITORIAL

SUB GERENCIA DE  
FORMULACIÓN Y EVALUACIÓN  
DE ESTUDIOS DE PREINVERSIÓN

Asimismo, EL CONSULTOR deberá presentar, así como la información física y digital cada Entregable, considerando los siguientes parámetros:

- ✓ Impreso en papel bond A4 (210x297mm) de 75 gr, la fuente tipográfica que se utilizará en la redacción de los textos será Arial, el tamaño de la letra para los títulos generales, subtítulos y para los textos será de 11 puntos, sangría a criterio, el espaciado interlineal sencillo y alineación justificada.
- ✓ La impresión debe ser en óptima calidad y los gráficos o cuadros en tamaño adecuado que permita visualizar el contenido de manera legible y muy clara.
- ✓ Se presentará un (1) ejemplar físico en original debidamente foliado, rubricado y sellado en todas las hojas por el jefe del Proyecto y por los profesionales de cada especialidad, donde corresponda. Los sellos utilizados deberán corresponder a los registrados en el Colegio Profesional al cual pertenezcan los profesionales.
- ✓ Se empleará exclusivamente la caratula que suministrará la SGFEEPI, que será solicitada anticipadamente por el consultor.
- ✓ Al finalizar el estudio EL CONSULTOR entregará un (01) ejemplar físico Original y un (01) Copias, con sello original del Representante Legal y el evaluador. Archivos digitales editables y escaneados, en las mismas características requeridas de presentación.
- ✓ Respecto a la presentación de planos y esquemas en cada Entregable será de la siguiente manera:
  - Elaborados a través del software AutoCAD.
  - Planos impresos en papel bond mínimo 90gr, en formato DIN – A3, A2, A1 o A0, impresión que facilite su lectura, y presentados en archivadores plastificados y doblados en formato A4 debidamente foliados, rubricados y sellados por el jefe de Proyecto y por el profesional responsable de su elaboración.
  - Los planos serán a escala 1/250, 1/200 y otras que considere la SGFEEPI.

C) Funciones del equipo mínimo del consultor

**Cuadro N° 05 – Roles y funciones del Personal clave**

N°	CARGO	ROLES Y FUNCIONES
1	Jefe del Proyecto	<ul style="list-style-type: none"> <li>• Planificará y programará todas las actividades necesarias para la consecución de los objetivos del Estudio, en el plazo establecido.</li> <li>• Coordinará con el INSPECTOR Y EVALUADOR en todos los aspectos relacionados con los trabajos, materia del contrato.</li> <li>• Coordinará con el INSPECTOR Y EVALUADOR los documentos de gestión, siendo responsable directo de estos documentos.</li> <li>• Solicitará autorización y/o aprobación respectiva, en el marco de los servicios del CONSULTOR, tratando de simplificar al máximo los pasos administrativos.</li> <li>• Será responsable de la dirigir la formulación del Estudio de ficha de baja y mediana complejidad conforme a los lineamientos del Sistema Nacional de Programación Multianual de Inversiones, reglamento de la ley N° 32069 ley general de las contrataciones públicas, y el presente Término de Referencia.</li> <li>• <u>Reunirse como mínimo 01 vez por semana con el evaluador e inspector en las instalaciones de la SGFEEPI, para que sustente el avance y dificultades del PIP. (caso incumplimiento e aplicará penalidad)</u></li> </ul>





GERENCIA REGIONAL DE  
PLANEAMIENTO, PRESUPUESTO Y  
ACONDICIONAMIENTO TERRITORIAL

SUB GERENCIA DE  
FORMULACIÓN Y EVALUACIÓN  
DE ESTUDIOS DE PREINVERSIÓN

		<ul style="list-style-type: none"> <li>• Tendrá a cargo todo el equipo de trabajo propuesto por EL CONSULTOR en su Oferta Técnica.</li> <li>• Conformará los informes de avance mensual y el informe final hasta su aprobación y declaración de Viabilidad en el caso del Estudio de ficha de baja y mediana complejidad.</li> <li>• Conjuntamente con el INSPECTOR Y EVALUADOR, coordinará la obtención de los Documentos de Gestión (arreglos institucionales, financiamiento de los costos de operación y mantenimiento, aporte de los beneficiarios, disponibilidad física del terreno, tramitar los permiso y certificaciones ítem, 10.3 en coordinación con la entidad etc.).</li> <li>• Revisará y consolidará los informes emitidos por los profesionales especialistas.</li> <li>• Visará y sellará todas las páginas de los Informes de Avance del Estudio, del Informe Final, Planos, Anexos, etc.</li> </ul>
2	Especialista en Geología y Geotécnica	<ul style="list-style-type: none"> <li>• Elaborará el Estudio de Mecánica de Suelos, Estudio de Canteras y Fuentes de Agua y los Estudios Geológicos – Geotécnicos.</li> <li>• Realizará la caracterización sísmica regional y los rasgos particulares sobre la base de la información generada por las estaciones sismológicas de alta sensibilidad que operan en la región, a fin de delimitar las zonas activas.</li> <li>• Confirmará el peligro de fallas geológicas el sistema de irrigación.</li> <li>• Coordinará con el jefe del Estudio, para la prestación de los servicios de laboratorio.</li> <li>• Responsable del traslado de muestra.</li> <li>• Visará y sellará todas las páginas de los Informes de Avance del Estudio, del Informe Final, Planos, Anexos, etc.; que le competen.</li> </ul>
3	Especialista en Hidrología e Hidráulico	<ul style="list-style-type: none"> <li>• Responsable de elaborar los antecedentes y estudios de reconocimiento de campo, se obtendrá la información más consistente posible, sobre los regímenes hídricos de la zona que involucren las cuencas hidrográficas cuyos cursos de agua interceptan la vía dado el informe técnico de Ingeniería con los parámetros de diseño de proyecto.</li> <li>• Será responsable de la realización del Estudio de Hidrología; que tiene como objetivo precisar la oferta y demanda del agua para el proyecto.</li> <li>• Determinar las principales características de la Unidad Hidrográfica (área colectora) como: Área total, perímetro, índice de compacidad, factor de forma, altitud media de la cuenca, pendiente del cauce principal, rectángulo equivalente y tiempo de concentración.</li> </ul>



GERENCIA REGIONAL DE  
PLANEAMIENTO, PRESUPUESTO Y  
ACONDICIONAMIENTO TERRITORIAL

SUB GERENCIA DE  
FORMULACIÓN Y EVALUACIÓN  
DE ESTUDIOS DE PREINVERSIÓN

	<ul style="list-style-type: none"> <li>• Presentar la relación de las estaciones meteorológicas cercanas al proyecto, cuya información se utilizó para el estudio, indicar ubicación, datos históricos; adjuntar mapa de estaciones hidrométricas y pluviométricas. Realizar un análisis de las variables meteorológicas mensuales para un periodo mínimo de 10 años.</li> <li>• Para las diferentes alternativas o ruta y/o variantes se deberán estimar las magnitudes de Eventos Hidrológicos Máximos.</li> <li>• Presentar la Acreditación de la Disponibilidad Hídrica Superficial otorgado por la Autoridad Administrativa del Agua Alto Huallaga.</li> <li>• Calcular el caudal ecológico, en concordancia con lo dispuesto por la Autoridad Nacional del Agua.</li> <li>• Definición de la oferta del recurso hídrico: Determinar los caudales y volúmenes mensuales naturalizados en el punto de captación del proyecto al 75 % de persistencia, para los usos consuntivos; y, caudales máximos para distintos periodos de retorno, que se usan para el diseño de las obras mayores, y datos de arrastre de sedimentos.</li> <li>• Definición de la demanda hídrica: Tener en cuenta los caudales y volúmenes disponibles para el uso del agua requerida del proyecto; asimismo, evaluar los derechos de uso de agua otorgados y sus efectos con la disponibilidad de agua. Plantear la demanda futura de agua, de forma mensualizada, para el proyecto. A partir de la cédula de cultivo propuesta para el proyecto, calcular la demanda de agua para riego de la superficie a irrigar.</li> <li>• Balance Hídrico Mensualizado del proyecto, definiendo la disponibilidad en el punto de captación, lo cual se obtiene relacionando la oferta y demanda de agua</li> <li>• Calidad del agua: Describir la clasificación del cuerpo de agua superficial, de acuerdo a parámetros aprobados por la Autoridad Nacional del Agua. Los análisis deben ser elaborados por instituciones competentes. El análisis requerido es Análisis de Aguas Estándar, también conocido como Análisis de Aguas Completo o Análisis de Aguas de Rutina, el mismo que incluye: aniones, cationes, pH, CE, RAS y aptitud del agua para el riego</li> <li>• Coordinará con el jefe del Estudio, para la prestación de los servicios de laboratorio.</li> <li>• Visará y sellará todas las páginas de los Informes de Avance del Estudio, del Informe Final, Planos, Anexos, etc., que le competen.</li> <li>• Responsable del diseño de las obras hidráulicas comprendidas en el proyecto.</li> <li>• Elaborar los diseños y cálculos hidráulicos respectivos, de obras nuevas a construir como desarenadores, cruces de quebradas, captaciones de quebradas, toma lateral y otras que se requerirán para la operación</li> </ul>
--	---



GERENCIA REGIONAL DE  
PLANEAMIENTO, PRESUPUESTO Y  
ACONDICIONAMIENTO TERRITORIAL

SUB GERENCIA DE  
FORMULACIÓN Y EVALUACIÓN  
DE ESTUDIOS DE PREINVERSIÓN

		<p>eficiente del sistema de irrigación. Elaborar los cálculos de volúmenes y movimiento de tierra y roca.</p> <ul style="list-style-type: none"> <li>• Coordinar con el jefe de Estudio para revisión de los avances del mismo.</li> <li>• Será responsable del diseño estructural de las obras hidráulicas.</li> <li>• Elaborará el informe de cálculo estructural de las obras hidráulicas.</li> <li>• Elaborará las Planillas de Metrados, los Análisis de Costos Unitarios (en base a cotizaciones de materiales y equipos referenciales, jornales y rendimientos en base a CAPECO) y el Presupuesto del proyecto. Elaboración de fórmula polinómica. Programación de ejecución de obras (física y financiera)</li> </ul> <p>Visará y sellará todas las páginas de los informes de avance del Estudio, del Informe Final, Planos, Anexos, etc.; que le competen.</p>
4	Especialista en Formulación de proyectos	<ul style="list-style-type: none"> <li>• Es el responsable del direccionamiento y estructura del proyecto, de acuerdo a los lineamientos del Invierte.pe (Anexo 07)</li> <li>• Coordinará estrechamente con el jefe del Proyecto y los otros especialistas del proyecto.</li> <li>• Será el responsable de la evaluación económica del proyecto; determinará la rentabilidad del proyecto a precios privados y a precios sociales del proyecto, así como el análisis de sensibilidad del proyecto.</li> <li>• Realizar el estudio socioeconómico del área de influencia del proyecto.</li> <li>• Deberá presentar un estudio de Mercado en cual se haya analizado la oferta y la demanda actual y potencial de la producción a obtener en el proyecto.</li> </ul> <p>Deberá presentar el Plan de Negocios donde debe incluir una descripción de las oportunidades de agro negocio e identificación de las empresas agroexportadoras.</p>
5	Especialista Agrologico o Agronómico	<ul style="list-style-type: none"> <li>• Deberá desarrollar el estudio de suelo sobre la base del D.S N° 13-2010-AG, y el D.S N°17-2009-AG reglamento de Clasificación de Tierras</li> <li>• Responsable de la elaboración del estudio Agrologico-Agronómico (agrícola – pecuario) a través de la metodología del Excedente del Productor, definiendo el ámbito de influencia, principales productos agrícolas, pecuarios, forestales, costos de producción, ingresos, valor bruto de la producción, beneficios netos para un periodo de 05 años anteriores y con una proyección de 10 años a partir de 2019 y sobre las primeras acciones a realizar</li> <li>• Responsable de identificación de los principales cultivos que deben considerarse por su importancia económica corresponderán a los considerados en los estudios de ficha de baja y mediana complejidad; así también el consultor propondrá algunos otros productos que justificadamente considere aptos.</li> </ul>





GERENCIA REGIONAL DE  
PLANEAMIENTO, PRESUPUESTO Y  
ACONDICIONAMIENTO TERRITORIAL

SUB GERENCIA DE  
FORMULACIÓN Y EVALUACIÓN  
DE ESTUDIOS DE PREINVERSIÓN

		<ul style="list-style-type: none"> <li>• Evaluar las condiciones de acceso a los insumos agrícolas, las condiciones sanitarias predominantes, así como los aspectos relacionados al grado de mecanización existente, la infraestructura vial, productiva y de comercialización disponible en la zona que permitiría el Desarrollo del Proyecto.</li> <li>• Visará y sellará todas las páginas de los informes de avance del Estudio, del Informe Final, Planos, Anexos, etc.; que le competen.</li> </ul>
6	Topógrafo	<ul style="list-style-type: none"> <li>• Es el encargado de realizar el levantamiento topográfico de todos los componentes y activos del proyecto</li> <li>• Realizar las coordinaciones con el equipo técnico formulador</li> <li>• Presentar el informe topográfico</li> <li>• Visara y sellara todo el informe presentado</li> <li>• Otras acciones según corresponde</li> </ul>
7	Especialista en Evaluación de riesgo y Desastres	<ul style="list-style-type: none"> <li>• Es el responsable de la elaboración el informe de evaluación de riesgos originados por fenómenos naturales.</li> </ul>
8	Especialista ambiental	<ul style="list-style-type: none"> <li>• Elaboración de estudios en Impacto Ambiental</li> <li>• Realizar la línea base.</li> <li>• Identificar y evaluar los impactos a generar.</li> <li>• Elaborar el Plan de Manejo Ambiental</li> <li>• Es el responsable de la elaboración de la línea base.</li> <li>• Deberá desarrollar el estudio mediante la base del Decreto Superior N°002-2017-MINAGRI</li> <li>• Es el responsable de la elaboración del plan, diagnóstico y formulación de siembra y cosecha y la coordinación con las demás especialidades del mismo tema.</li> <li>• Coordinará estrechamente con el jefe del Proyecto y los otros especialistas del proyecto.</li> <li>• Será el responsable de la evaluación de riesgo, determinar del nivel de peligrosidad, Análisis de vulnerabilidad, Cálculo y determinación de los niveles de riesgo, del control de riesgo.</li> <li>• Visará y sellará todas las páginas de los informes de avance del Estudio, del Informe Final, Planos, Anexos, etc.; que le competen.</li> </ul>

Las funciones que no están establecidas serán desarrolladas por el jefe del proyecto.

También se podrá asignar otras funciones a los especialistas de acuerdo a la especialidad.

#### OBLIGACIONES DEL CONTRATISTA

##### A) Confidencialidad del consultor

EL CONSULTOR deberá guardar absoluta reserva y confidencialidad en el manejo de la información y documentación a la que tenga acceso durante la prestación, ni revelar



GERENCIA REGIONAL DE  
PLANEAMIENTO, PRESUPUESTO Y  
ACONDICIONAMIENTO TERRITORIAL

SUB GERENCIA DE  
FORMULACIÓN Y EVALUACIÓN  
DE ESTUDIOS DE PREINVERSIÓN

cualquier detalle sobre el servicio a terceros, excepto cuando resulte estrictamente necesario para el cumplimiento del contrato. En ambos casos, EL CONSULTOR deberá dar cumplimiento y será responsable de la aplicación a todas las políticas definidas por la SGFEEPI en materia de seguridad de la información.

Asimismo, la información proporcionada a EL CONSULTOR, o la que éste obtenga durante la ejecución de su prestación, serán exclusivamente aplicados o utilizados para el cumplimiento de los fines del mismo. La información a la que hace referencia consiste en estadísticas, mapas, dibujos, fotografías, planos, inventarios, documentación oficial, entre otros.

#### **B) Propiedad Intelectual**

La SGFEEPI tendrá todos los derechos de propiedad intelectual de todos y cada uno de los productos o entregables elaborados y proporcionados por EL CONSULTOR. Esto incluye todos los documentos, productos u otros materiales que guarden relación directa con la ejecución del servicio. De ser el caso, la SGFEEPI tiene las facultades de tomar todas las acciones necesarias a fin de obtener los derechos de autor y patentes.

#### **C) Confirmación a las Notificaciones Electrónicas**

EL CONSULTOR tiene la obligación de mantener actualizado el correo electrónico declarado para fines de comunicación. De la misma forma, tiene la obligación de confirmar la recepción de las notificaciones electrónicas provenientes del correo electrónico oficial, declarada por la SGFEEPI. Las notificaciones electrónicas, corresponden a la conformidad de los productos o entregables, a las observaciones relacionadas a los entregables y a las citaciones para las realizaciones de las reuniones, en este último caso la SGFEEPI, el inspector o el evaluador, realizará la citación con una anticipación de cuatro (04) días calendario, a la realización de la reunión.

No obstante, la Entidad podrá optar por la comunicación a domicilio declarada por el consultor, cuando este se considere más eficiente.

#### **RESPONSABILIDADES DEL CONTRATISTA**

- La responsabilidad por vicios ocultos, es de tres años contados a partir de la conformidad otorgada por LA ENTIDAD.
- Se somete al régimen de infracciones y sanciones por el Tribunal de Contrataciones del Estado, por formular el estudio con omisiones, deficiencias o información equivocada, que generen perjuicio a la Entidad.

#### **CONFIDENCIALIDAD**

EL CONSULTOR deberá guardar absoluta reserva y confidencialidad en el manejo de la información y documentación a la que tenga acceso durante la prestación, ni revelar cualquier detalle sobre el servicio a terceros, excepto cuando resulte estrictamente necesario para el cumplimiento del contrato. En ambos casos, EL CONSULTOR deberá dar cumplimiento y será responsable de la aplicación a todas las políticas definidas por la SGFEEPI en materia de seguridad de la información.

Asimismo, la información proporcionada a EL CONSULTOR, o la que éste obtenga durante la ejecución de su prestación, serán exclusivamente aplicados o utilizados para el cumplimiento de los fines del mismo. La información a la que hace referencia consiste en estadísticas, mapas, dibujos, fotografías, planos, cálculos, inventarios, documentación oficial, entre otros.

La SGFEEPI tendrá todos los derechos de propiedad intelectual de todos y cada uno de los productos o entregables elaborados y proporcionados por EL CONSULTOR. Esto incluye todos los documentos, productos u otros materiales que guarden relación directa



GERENCIA REGIONAL DE  
PLANEAMIENTO, PRESUPUESTO Y  
ACONDICIONAMIENTO TERRITORIAL

SUB GERENCIA DE  
FORMULACIÓN Y EVALUACIÓN  
DE ESTUDIOS DE PREINVERSIÓN

con la ejecución del servicio. De ser el caso, la SGFEEPI tiene las facultades de tomar todas las acciones necesarias a fin de obtener los derechos de autor y patentes.

#### **MEDIDAS DE CONTROL DURANTE LA EJECUCIÓN CONTRACTUAL**

##### **a) Mecanismo de Coordinación.**

El consultor del servicio coordinará directamente con el Inspector y/o coordinador del proyecto designado por la Sub Gerencia de formulación y evaluación de Estudios de Pre Inversión designado mediante Memorándum.

##### **b) Mecanismo de Supervisión**

El consultor estará sujeto a la Evaluación permanente por parte de los profesionales y/o funcionarios que contrata o designe la Entidad.

La Gerencia Regional de Planeamiento, Presupuesto y Acondicionamiento Territorial del Gobierno Regional de Huánuco, designará al INSPECTOR y Evaluadores encargados de verificar la correcta ejecución de la formulación del estudio de pre inversión que corresponde al presente término de referencia.

La supervisión (Inspector y Evaluadores) verificará que:

- Se realicen reuniones con el jefe del proyecto y su equipo técnico, para lo cual deberá realizarse la firma de un acta por cada reunión citada.
- El Consultor levante la totalidad de las observaciones que pudiera formularle La Entidad, dentro de los plazos límites establecidos en el presente documento.
- El Consultor rectifique y/o subsane las observaciones técnicas sustentadas y justificadas que le formule la Entidad, sin reconocimiento de mayores gastos.
- El Consultor, bajo su exclusiva responsabilidad, efectúe continuas reuniones con el Coordinador que se designe, a efectos de uniformizar los criterios técnicos que servirán de base para el desarrollo de los diferentes rubros y etapas del estudio.
- El Consultor efectúe coordinaciones orientadas a minimizar las eventuales observaciones que pudieran presentarse al momento de efectuar la revisión oficial de los documentos técnicos por parte de La Entidad.
- El Consultor formule el estudio a cabalidad, conforme a las disposiciones del Sistema Nacional de Programación Multianual de Inversiones y las disposiciones sectoriales de la materia.
- Durante el servicio el Consultor cumpla con las disposiciones de reglamento de la ley N° 32069 ley general de las contrataciones públicas, según corresponda.

#### **CONFORMIDAD DE LA PRESTACIÓN**

El responsable de otorgar la conformidad de los servicios será SGFEEPI, previo informe favorable por el evaluador, ratificado por el Inspector del Estudio.





GERENCIA REGIONAL DE  
PLANEAMIENTO, PRESUPUESTO Y  
ACONDICIONAMIENTO TERRITORIAL

SUB GERENCIA DE  
FORMULACIÓN Y EVALUACIÓN  
DE ESTUDIOS DE PREINVERSIÓN

### 3.5 REQUISITOS DE CALIFICACION

#### 3.5.1 REQUISITOS DE CALIFICACIÓN OBLIGATORIOS

##### A. EXPERIENCIA DEL POSTOR EN LA ESPECIALIDAD

El postor debe acreditar un monto facturado acumulado equivalente a **S/ 400,000.00 Cuatrocientos Mil con 00/100 Soles**, por la contratación de consultorías iguales o similares al objeto de la convocatoria, durante los quince (15) años anteriores a la fecha de la presentación de ofertas, que se computa desde la fecha de la conformidad o emisión del comprobante de pago, según corresponda.

##### **SE CONSIDERAN SERVICIOS DE CONSULTORÍA SIMILARES A LOS SIGUIENTES:**

Estudios y/o proyectos desarrollados a nivel de fichas técnicas y/o fichas estándar y/o perfil y/o prefactibilidad y/o factibilidad y/o Expediente Técnico en proyectos de infraestructura lineal o de represamiento o almacenamiento de agua en general (proyectos en general de sistema de riego con cualquier denominación, canales de riego, servicios de agua para riego y/o infraestructura de riego, sistema de agua potable y desagüe, presas, acueductos, servicio de almacenamiento de agua de obras para usos industrial); no se considera similares las edificaciones, colegios, coliseos, hospitales, pistas, carreteras, veredas entre otras...

##### **Acreditación:**

La experiencia del postor en la especialidad se acredita con copia simple de (i) contratos u órdenes de servicios, y su respectiva conformidad o constancia de prestación o liquidación; o (ii) comprobantes de pago cuya cancelación se acredite documental y fehacientemente, con constancia de depósito, nota de abono, reporte de estado de cuenta o cualquier otro documento emitido por entidad del sistema financiero que acredite el abono o mediante cancelación en el mismo comprobante de pago o comprobante de retención electrónico emitido por SUNAT por la retención del IGV, correspondientes a un máximo de veinte contrataciones. En caso el postor sustente su experiencia en la especialidad mediante contrataciones realizadas con privados<sup>10</sup>, para acreditarla debe presentar de forma obligatoria lo indicado en el numeral (ii) del presente párrafo; no es posible que acredite su experiencia únicamente con la presentación de contratos u órdenes de compra con conformidad o constancia de prestación.

En caso los postores presenten varios comprobantes de pago para acreditar una sola contratación, se debe acreditar que corresponden a dicha contratación; de lo contrario, se asume que los comprobantes acreditan contrataciones independientes, en cuyo caso solo se considerará, para la evaluación, las veinte (20) primeras contrataciones indicadas en el Anexo N° 11 referido a la Experiencia del Postor en la Especialidad.

En el caso de servicios de ejecución periódica o continuada, solo se considera como experiencia la parte del contrato que haya sido ejecutada durante los quince (15) años anteriores a la fecha de presentación de ofertas, debiendo adjuntarse copia de las conformidades correspondientes a tal parte o los respectivos comprobantes de pago cancelados.

Si el titular de la experiencia no es el postor, consignar si dicha experiencia corresponde a la matriz en caso de que el postor sea sucursal, o fue transmitida por



GERENCIA REGIONAL DE  
PLANEAMIENTO, PRESUPUESTO Y  
ACONDICIONAMIENTO TERRITORIAL

SUB GERENCIA DE  
FORMULACIÓN Y EVALUACIÓN  
DE ESTUDIOS DE PREINVERSIÓN

reorganización societaria, debiendo acompañar la documentación sustentatoria correspondiente.

Si el postor acredita experiencia de otra persona jurídica como consecuencia de una reorganización societaria, debe presentar adicionalmente el Anexo N° 12.

Las personas jurídicas resultantes de un proceso de reorganización societaria no pueden acreditar como experiencia del postor en la especialidad que le hubiesen transmitido como parte de dicha reorganización las personas jurídicas sancionadas con inhabilitación vigente o definitiva.

Cuando en los contratos, órdenes de servicios o comprobantes de pago el monto facturado se encuentre expresado en moneda extranjera, debe indicarse el tipo de cambio venta publicado por la Superintendencia de Banca, Seguros y AFP correspondiente a la fecha de suscripción del contrato, de emisión de la orden de servicio o de cancelación del comprobante de pago, según corresponda.

Sin perjuicio de lo anterior, los postores deben llenar y presentar el Anexo N° 11 referido a la Experiencia del Postor en la Especialidad.

## B. CAPACIDAD TÉCNICA Y PROFESIONAL

### C.1. EXPERIENCIA DEL PERSONAL CLAVE

Requisitos:

N°	CARGO	REQUISITOS TÉCNICOS MÍNIMOS
01	Jefe del Proyecto	<p><b>Formación Académica:</b> Ingeniero Agrícola o Ingeniero Civil</p> <p><b>Experiencia:</b> Experiencia mínima de años (02) años a partir de la colegiatura, en cargos de: jefe de Proyecto y/o Proyectista y/o Consultor y/o Supervisor y/o Evaluador y/o jefe de formulación y/o evaluación y/o director de estudios en Estudios de pre inversión y/o Director de supervisión (A nivel Perfil y/o ficha técnica simplificada y/o ficha técnica estándar y/o Prefactibilidad y/o Factibilidad) y Expediente Técnico y/o estudios definitivos en proyectos iguales o similares.</p>
02	Especialista en Geología y Geotécnica	<p><b>Formación académica:</b> Ingeniero Geólogo o Ingeniero Civil</p> <p><b>Experiencia:</b> Experiencia mínima de dos (02) años a partir de la colegiatura, como especialista en geología y/o geotecnia y/o mecánica de suelos en la elaboración de estudios en Estudios de pre inversión (A nivel Perfil y/o ficha técnica simplificada y/o ficha técnica estándar y/o Prefactibilidad y/o Factibilidad) y Expediente Técnico y/o estudios definitivos en proyectos iguales o similares.</p>
03	Especialista en Hidrología e Hidráulica	<p><b>Formación académica:</b> Ingeniero Agrícola o Ingeniero Civil.</p> <p><b>Experiencia:</b> Experiencia mínima de dos (02) años a partir de la colegiatura, como especialista en Hidrología y/o Hidrólogo y/o hidráulica en la elaboración de estudios en Estudios de pre inversión (A nivel Perfil y/o ficha técnica simplificada y/o ficha técnica estándar y/o Prefactibilidad y/o Factibilidad) y Expediente Técnico y/o estudios definitivos en proyectos iguales o similares.</p>
04	Especialista en Formulación de Proyectos	<p><b>Formación Académica:</b> Economista</p> <p><b>Experiencia:</b></p>





GERENCIA REGIONAL DE  
PLANEAMIENTO, PRESUPUESTO Y  
ACONDICIONAMIENTO TERRITORIAL

SUB GERENCIA DE  
FORMULACIÓN Y EVALUACIÓN  
DE ESTUDIOS DE PREINVERSIÓN

N°	CARGO	REQUISITOS TÉCNICOS MÍNIMOS
		Experiencia mínima de dos (02) años a partir de la colegiatura, como especialista socioeconómico y/o en la elaboración de proyectos en Estudios de pre inversión (A nivel Perfil y/o ficha técnica simplificada y/o ficha técnica estándar y/o Prefactibilidad y/o Factibilidad) y Expedientes Técnicos; en el SNIP y/o Invierte.pe. en proyectos iguales o similares.
05	Especialista Agrologico o Agronómico	<b>Formación académica:</b> Ingeniero Agrónomo  <b>Experiencia:</b> Experiencia mínima de (01) año a partir de la colegiatura, como especialista en estudios agrológicos y/o agronómicos en la elaboración de proyectos y/o estudios de pre inversión (A nivel Perfil y/o ficha técnica simplificada y/o ficha técnica estándar y/o Prefactibilidad y/o Factibilidad) y Expediente Técnico y/o estudios definitivos en proyectos iguales o similares.
06	Topógrafo	<b>Formación académica:</b> Ingeniero civil  <b>Experiencia:</b> Experiencia mínima de un (01) año a partir de la colegiatura, como consultoría como Topógrafo, especialista en Topografía en la formulación y/o evaluación de proyectos (A nivel Perfil y/o ficha técnica simplificada y/o ficha técnica estándar y/o Prefactibilidad y/o Factibilidad) y Expediente Técnico y/o estudios definitivos en proyectos en general.
07	Especialista en Evaluación de riesgo y Desastres	<b>Formación académica:</b> Ingeniero Geólogo o Ingeniero Civil o Ingeniero Ambiental  <b>Capacitación:</b> Acreditado mediante Resolución por Cenepred.  <b>Experiencia:</b> Experiencia mínima de un (01) años a partir de su acreditación, como especialista en Evaluación de Riesgos originados por fenómenos naturales a nivel de PI menores o Preinversión o Perfil o Prefactibilidad o Factibilidad o Expedientes Técnicos, de proyectos en general.
08	Especialista ambiental	<b>Formación Académica</b> Ingeniero Ambiental o Agrónomo o Civil o Biólogo  <b>Experiencia:</b> Deberá acreditar una experiencia mínima de seis (06) meses a partir de la colegiatura, en consultorías en la especialidad (Especialista Ambiental y/o Especialista en Impacto Ambiental y/o denominación similar) en Estudios de pre inversión (A nivel Perfil y/o ficha técnica simplificada y/o ficha técnica estándar y/o Prefactibilidad y/o Factibilidad) y Expediente Técnico y/o estudios definitivos en proyectos iguales o similares.

#### Acreditación:

La experiencia del personal clave se acredita con cualquiera de los siguientes documentos: (i) copia simple de contratos y su respectiva conformidad o (ii) constancias o (iii) certificados o (iv) cualquier otra documentación que, de manera fehaciente demuestre la experiencia del personal propuesto.

Los documentos que acreditan la experiencia deben incluir los nombres y apellidos del personal clave, el cargo desempeñado, el plazo de la prestación indicando el día, mes y año de inicio y culminación, el nombre de la entidad u organización que emite el documento, la fecha de emisión y nombres y apellidos de quien suscribe el documento.

En caso los documentos para acreditar la experiencia establezcan el plazo de la experiencia adquirida por el personal clave en meses sin especificar los días se





GERENCIA REGIONAL DE  
PLANEAMIENTO, PRESUPUESTO Y  
ACONDICIONAMIENTO TERRITORIAL

SUB GERENCIA DE  
FORMULACIÓN Y EVALUACIÓN  
DE ESTUDIOS DE PREINVERSIÓN

debe considerar el mes completo.

Se considera aquella experiencia que no tenga una antigüedad mayor a veinticinco años anteriores a la fecha de la presentación de ofertas.

De presentarse experiencia ejecutada paralelamente (traslape), para el cómputo del tiempo de dicha experiencia sólo se considera una vez el periodo traslapado.

## C.2. CALIFICACIONES DEL PERSONAL CLAVE

### C.2.1. Formación Académica

Requisitos:

Nº	CARGO	REQUISITOS TÉCNICOS MÍNIMOS
1	Jefe de Proyecto	Ingeniero Agrícola o Ingeniero Civil
2	Especialista en Geología y Geotécnica	Ingeniero Geólogo o Ingeniero Civil
3	Especialista en Hidrología e Hidráulica	Ingeniero Agrícola o Ingeniero Civil.
4	Especialista en Formulación de Proyectos	Economista
5	Especialista Agrologico o Agronómico	Ingeniero Agrónomo
6	Topógrafo	Ingeniero civil
7	Especialista en Evaluación de riesgo y Desastres	Ing. Geólogo o Ing. Civil o Ing. Ambiental Civil. Acreditado por Cenepred.
8	Especialista ambiental	Ingeniero Ambiental o Agrónomo o Civil o Biólogo

Acreditación:

El TÍTULO PROFESIONAL es verificado por los evaluadores en el Registro Nacional de Grados Académicos y Títulos Profesionales en el portal web de la Superintendencia Nacional de Educación Superior Universitaria - SUNEDU a través del siguiente link: <https://enlinea.sunedu.gob.pe/> o en el Registro Nacional de Certificados, Grados y Títulos a cargo del Ministerio de Educación a través del siguiente link: <https://titulosinstitutos.minedu.gob.pe/>, según corresponda.

El postor debe señalar los nombres y apellidos, DNI y profesión del personal clave, así como el nombre de la universidad o institución educativa que expidió el grado o título profesional requerido.

En caso TÍTULO PROFESIONAL REQUERIDO no se encuentre inscrito en el referido registro, el postor debe presentar la copia del diploma respectivo a fin de acreditar la formación académica requerida.

En caso se acredite estudios en el extranjero del personal clave, debe presentarse adicionalmente copia simple del documento de la revalidación o del reconocimiento ante SUNEDU, del grado académico o título profesional otorgados en el extranjero, según corresponda.



GERENCIA REGIONAL DE  
PLANEAMIENTO, PRESUPUESTO Y  
ACONDICIONAMIENTO TERRITORIAL

SUB GERENCIA DE  
FORMULACIÓN Y EVALUACIÓN  
DE ESTUDIOS DE PREINVERSIÓN

### 3.5.2 REQUISITOS DE CALIFICACIÓN FACULTATIVOS

#### C.3. EQUIPAMIENTO ESTRATÉGICO

##### Requisitos:

- \* Una (01) Estación Total, con antigüedad máximo 05 años.
- \* Una (01) Camioneta 4X4, con antigüedad máximo 05 años.
- \* Un (01) GPS Navegador, con antigüedad máximo de 05 años.
- \* Tres (03) computadoras o laptops.
- \* Un (01) Dron topográfico antigüedad máxima de 05 años.

##### Acreditación:

Copia de documentos que sustenten la propiedad, la posesión, el compromiso de compraventa o alquiler u otro documento que acredite que el equipamiento estratégico requerido está disponible para la ejecución del contrato.

##### **Advertencia**

*En el caso que el postor sea un consorcio los documentos de acreditación de este requisito pueden estar a nombre del consorcio o de uno de sus integrantes.*

#### A. PARTICIPACIÓN EN CONSORCIO

##### Requisitos:

- D.1** El número máximo de consorciados es de 02
- D.2** El porcentaje mínimo de participación de cada consorciado es de 50 %
- D.3** El porcentaje mínimo de participación en la ejecución del contrato, para el integrante del consorcio que acredite mayor experiencia, es de 50%

##### Acreditación:

Se acredita con la promesa de consorcio.



GERENCIA REGIONAL DE  
PLANEAMIENTO, PRESUPUESTO Y  
ACONDICIONAMIENTO TERRITORIAL

SUB GERENCIA DE  
FORMULACIÓN Y EVALUACIÓN  
DE ESTUDIOS DE PREINVERSIÓN

ESTRUCTURA DE COSTOS

ITEM	DESCRIPCION	DIAS	CANT.	TIEMPO (DIAS)	COSTO UNITARIO (S/.)	% de INCIDENCIA	COSTO PARCIAL (S/.)	TOTAL (S/.)
<b>COSTO DIRECTO</b>								<b>0.00</b>
I	<b>Personal Profesional (Personal Clave)</b>							<b>0.00</b>
1.1	Jefe de Proyecto	Dias	1	100		100.00%	0.00	
1.2	Especialista en Formulación de Proyectos (Economista)	Dias	1	90		100.00%	0.00	
1.3	Especialista en Geología y Geotécnica	Dias	1	45		100.00%	0.00	
1.4	Especialista en Hidrología e Hidráulica	Dias	1	45		100.00%	0.00	
1.5	Especialista Agrologico o Agronómico	Dias	1	45		100.00%	0.00	
1.6	Topografo	Dias	1	30		100.00%	0.00	
1.7	Especialista en estimacion de riesgos	Dias	1	45		100.00%	0.00	
1.8	Especialista Ambiental	Dias	1	45		100.00%	0.00	
1.9	Especialista en Intervención Social	Dias	1	60		100.00%	0.00	
II	<b>SERVICIO DE BIENES DE ESTUDIOS BASICOS Y COMPLEMENTARIOS</b>							<b>0.00</b>
2.1	<b>Estudio topografico</b>					100.00%	0.00	
2.1.1	Levantamiento topografico	km	33	1		100.00%	0.00	
2.2	<b>Estudio hidrologico</b>					100.00%	0.00	
2.2.1	Precipitacion total mensual (mm) (SENAMHI)	gbl	1	1		100.00%	0.00	
2.2.2	Precipitacion maxima en 24 h (SENAMHI)	gbl	1	1		100.00%	0.00	
2.2.3	humedad relativa (SENAMHI)	gbl	1	1		100.00%	0.00	
2.2.4	temperatura media mensual	gbl	1	1		100.00%	0.00	
2.3	<b>Estudio geologia y geotecnia</b>					100.00%	0.00	
2.3.1	<b>Geologia local y regional</b>					100.00%	0.00	
	Adquisicion de carta geologica , nacionales , fotografias aereas	gbl	1	1		100.00%	0.00	
2.3.2	<b>analisis laboratorios c/u calicatas</b>					100.00%	0.00	
	ensayo , mecanica de suelos y geologia : linea de conduccion , + obra de arte y otros componentes +y estudio de suelo con con fines agrologicos	PUNTOS	25	1		100.00%	0.00	
2.4	<b>Estudio de ingenieria del proyecto (diseño de estructuras del proyecto)</b>	gbl	1	1		100.00%	0.00	
III	<b>CERTIFICADOS</b>							<b>0.00</b>
	CIRA (Certificado de Inexistencia de Restos Arqueológicos)	glb	1	1		100.00%	0.00	
	Autorización de Disponibilidad Hídrica emitida por el ALA	glb	1	1		100.00%	0.00	
	Análisis de Aguas con fines Agrícolas	glb	1	1		100.00%	0.00	
	Ficha técnica ambiental (Incluye Todos los Estudios Necesarios si corresponde)	glb	1	1		100.00%	0.00	
<b>GASTOS GENERALES 10%</b>								<b>0.00</b>
<b>UTILIDAD 10%</b>								<b>0.00</b>
<b>SUB TOTAL (S/.)</b>								<b>0.00</b>
<b>IMPUESTO GENERAL A LAS VENTAS 18%</b>								<b>0.00</b>
<b>PRESUPUESTO TOTAL PARA LA ELABORACIÓN DEL ESTUDIO DE PRE INVERSION</b>								<b>0.00</b>

Firmado digitalmente por:  
SANTAMARIA AQUINO Edinson  
Clever FAU 20489250731 soft  
Motivo: Soy el autor del documento  
Fecha: 04/07/2025 09:53:43-0500

Firmado digitalmente por:  
TUESTA RODRIGUEZ Kenny  
Kevin FAU 20489250731 soft  
Motivo: Soy el autor del documento  
Fecha: 04/07/2025 12:18:02-0500



## CAPÍTULO IV EVALUACIÓN



## EVALUACIÓN PARA:

- CONSULTORÍAS

**Los factores de evaluación son determinados por los evaluadores.** En la contratación de consultorías, la evaluación de la oferta consiste en i) Evaluación Técnica y ii) Evaluación Económica.

La evaluación económica de la oferta es posterior a la evaluación técnica de acuerdo con el artículo 94 del Reglamento. El puntaje máximo de cada una de estas evaluaciones es equivalente a cien puntos.

Para determinar la oferta con el mejor puntaje y el orden de prelación de las ofertas, se considera lo siguiente:

#### 4.1 EVALUACIÓN TÉCNICA

La evaluación técnica se realiza sobre cien puntos. Para acceder a la etapa de evaluación económica, el postor debe obtener un puntaje técnico mínimo de setenta puntos.

#### FACTORES DE EVALUACIÓN FACULTATIVOS

A.	EXPERIENCIA ADICIONAL DEL POSTOR EN LA ESPECIALIDAD	METODOLOGÍA PARA SU ASIGNACIÓN
<p><u>Evaluación:</u></p> <p>El postor debe acreditar un monto facturado acumulado equivalente a <b>S/ 600,000.00 (Seiscientos Mil con 00/100 Soles)</b>, por la contratación de servicios de consultoría iguales o similares al objeto de la convocatoria, durante quince (15) años anteriores a la fecha de la presentación de ofertas que se computan desde la fecha de la conformidad o emisión del comprobante de pago, según corresponda.</p> <p><u>Acreditación:</u></p> <p>La experiencia del postor en la especialidad se acredita con copia simple de (i) contratos u órdenes de servicios, y su respectiva conformidad o constancia de prestación o liquidación; o (ii) comprobantes de pago cuya cancelación se acredite documental y fehacientemente, con constancia de depósito, nota de abono, reporte de estado de cuenta o cualquier otro documento emitido por entidad del sistema financiero que acredite el abono o mediante cancelación en el mismo comprobante de pago<sup>7</sup> o comprobante de retención electrónico emitido por SUNAT por la retención del IGV<sup>8</sup>, correspondientes a un máximo de veinte contrataciones. En caso el postor sustente su experiencia en la especialidad mediante contrataciones realizadas con privados<sup>9</sup>, para acreditarla debe presentar de forma obligatoria lo indicado en el numeral (ii) del presente párrafo; no es posible que acredite su experiencia únicamente con la presentación de contratos u órdenes de compra con conformidad o constancia de prestación.</p>		<p style="text-align: center;"><b>20 puntos</b></p> <p><b>M</b> = Monto facturado acumulado por el postor por la prestación de servicios de consultoría iguales o similares</p> <p><b>M</b> &gt;= S/ 600,000<sup>10</sup>: <b>20 puntos</b></p> <p><b>M</b> &gt;= S/ 450,000 y &lt; S/ 600,000: <b>15 puntos</b></p> <p><b>M</b> &gt; S/ 400,000<sup>11</sup> y &lt; S/ 500,000: <b>10 puntos</b></p>

<sup>7</sup> El solo sello de cancelado en el comprobante, cuando ha sido colocado por el propio postor, no puede ser considerado como una acreditación que produzca fehaciencia en relación a que se encuentra cancelado. Es válido el sello colocado por el cliente del postor (sea utilizando el término "cancelado" o "pagado").

<sup>8</sup> De acuerdo con el Régimen de Retenciones del Impuesto General a las Ventas (IGV).

<sup>9</sup> Se entiende "privados" como aquellos que no son entidades contratantes.

<sup>10</sup> El monto no puede ser mayor a tres la cuantía de la contratación o del ítem.

<sup>11</sup> El monto debe ser mayor al requerido como requisito de calificación.



Las disposiciones sobre el requisito de calificación “Experiencia del postor en la especialidad” resultan aplicables para el presente factor.

B.	METODOLOGÍA PROPUESTA	METODOLOGÍA PARA SU ASIGNACIÓN
	<p><u>Evaluación:</u></p> <p>Se evalúa la metodología propuesta por el postor para la ejecución de la consultoría, cuyo contenido mínimo es el siguiente:</p> <ol style="list-style-type: none"> <li>Plan de trabajo debiendo guardar un orden de acuerdo a la cronología del servicio en el tiempo y de acuerdo a las funciones y deberá realizarse teniendo en cuenta lo siguiente: <ul style="list-style-type: none"> <li>- Metas y Obligaciones</li> <li>- Relación de Actividades</li> <li>- Metodología de la elaboración del estudio de pre inversión</li> <li>- Programación GANTT y CPM</li> <li>- Matriz de responsabilidades</li> <li>- Riesgos advertidos que puedan afectar el desarrollo de la presente consultoría y gabinete por separado, indicándose fecha de inicio y termino de cada actividad, subactividad, etc., las que deben estar estrechamente relacionados a las exigencias de los términos de referencia.</li> </ul> </li> <li>Los mecanismos de aseguramiento de calidad del servicio de consultoría, deberá considerarse como mínimo lo siguiente: <ul style="list-style-type: none"> <li>- Descripción de normas vigentes que se aplicaran durante la formulación del estudio de pre inversión.</li> <li>- Descripción de las actividades propias del servicio de consultoría</li> <li>- Descripción de criterios sobre calidad del servicio que brindara la consultoría para el desarrollo del estudio de pre inversión.</li> </ul> </li> <li>Descripción de las actividades y secuencia que se realizara en el proceso de IDENTIFICACION en el presente estudio de pre inversión</li> <li>Descripción de las actividades y secuencia que se realizara en el proceso de FORMULACION en el presente estudio de pre inversión</li> <li>Descripción de las actividades y secuencia que se realizara en el proceso de EVALUACION en el presente estudio de pre inversión</li> <li>Plantear la metodología de trabajo colaborativo BIM dentro de la fase de formulación y evaluación del estudio de pre inversión <ul style="list-style-type: none"> <li>- Flujograma de trabajo</li> </ul> </li> <li>Descripción de los riesgos e incertidumbres que se podría generar en el proceso de formulación y evaluación del estudio de pre inversión para alcanzar la viabilidad del proyecto: <ul style="list-style-type: none"> <li>- Identificación de los riesgos</li> <li>- Descripción de los riesgos.</li> <li>- Alternativas de Solución ante el riesgo</li> <li>- Matriz de clasificación de nivel de riesgo y complejidad</li> </ul> </li> <li>Diagrama de Control de calidad, control de plazos de ejecución y control económico del estudio de pre inversión.</li> </ol>	<p style="text-align: center;"><b>25 puntos</b></p> <p>Desarrolla la metodología que sustenta la oferta con lo mínimo solicitado: <b>25 puntos</b></p> <p>No desarrolla la metodología que sustente la oferta <b>0 puntos</b></p>

<p>Debe contener como mínimo el enfoque que se aplica para alcanzar los objetivos:</p> <ul style="list-style-type: none"> <li>Enfoque metodológico: justificación del método elegido y su alineación con los objetivos de la consultoría.</li> <li>Instrumentos y técnicas utilizadas: herramientas de recolección y análisis de información.</li> <li>Estrategia de implementación: pasos, fases o etapas de desarrollo, recursos requeridos para la implementación.</li> <li>Evaluaciones de medio término: mecanismos para medir avances y ajustes necesarios</li> <li>Apropiación del plan: estrategias para asegurar que los resultados sean aplicables por la entidad contratante.</li> </ul> <p><u>Acreditación:</u></p> <p>Se acredita mediante la presentación del documento que sustente la metodología propuesta.</p>	
--	--

C.	CALIFICACIONES Y/O EXPERIENCIA DEL PERSONAL CLAVE	METODOLOGÍA PARA SU ASIGNACIÓN
C.1	CAPACITACIÓN ADICIONAL DEL PERSONAL CLAVE	
	<p><u>Criterio:</u></p> <p>Se evalúa en función del tiempo de capacitación del personal clave propuesto como <b>JEFE DE PROYECTO</b> en formulación y evaluación de proyectos de inversión pública.</p> <p>La capacitación debe haber sido finalizada en los últimos 08 años contados hasta la presentación de las ofertas.</p> <p><u>Acreditación:</u></p> <p>Se acreditan con copia simple de CONSTANCIAS, CERTIFICADOS, U OTROS DOCUMENTOS, SEGÚN CORRESPONDA.</p>	<p><b>[15] puntos</b></p> <p>Más de [120] horas: <b>[15] puntos</b></p> <p>Más de [80] hasta [120] horas: <b>[10] puntos</b></p> <p>Más de [40] hasta [80] horas <b>[5] puntos</b></p>
C.2	EXPERIENCIA ADICIONAL DEL PERSONAL CLAVE	
	<p><u>Criterio:</u></p> <p>Se evalúa en función al tiempo de experiencia en la especialidad del personal clave propuesto en <b>JEFE DE PROYECTO</b>.</p> <p>Se consideran como trabajos o prestaciones similares a los siguientes: <b>jefe de Proyecto y/o Proyectista y/o Consultor y/o Supervisor y/o Evaluador y/o jefe de formulación y/o evaluación y/o director de estudios en Estudios de pre inversión (A nivel Perfil y/o ficha técnica simplificada y/o ficha técnica estándar y/o Prefactibilidad y/o Factibilidad) y Expediente Técnico y/o estudios definitivos en proyectos iguales o similares.</b></p> <p><u>Acreditación:</u></p> <p>Mediante la presentación de cualquiera de los siguientes documentos: (i) copia simple de contratos y su respectiva</p>	<p><b>[Como máximo 20 puntos]</b></p> <p>Más de [3.0] años: <b>20 puntos</b></p> <p>Más de 2.5 hasta 3.0 años: <b>15 puntos</b></p> <p>Más de 2.0 hasta 2.5 años: <b>10 puntos</b></p>

<p>conformidad o (ii) constancias o (iii) certificados o (iv) cualquier otra documentación que, de manera fehaciente demuestre la experiencia del personal propuesto.</p> <p>Los documentos que acreditan la experiencia deben incluir los nombres y apellidos del personal clave, el cargo desempeñado, el plazo de la prestación indicando el día, mes y año de inicio y culminación, el nombre de la entidad u organización que emite el documento, la fecha de emisión y nombres y apellidos de quien suscribe el documento.</p> <p>En caso los documentos para acreditar la experiencia establezcan el plazo de la experiencia adquirida por el personal clave en meses sin especificar los días se debe considerar el mes completo.</p> <p>Se considerará aquella experiencia que no tenga una antigüedad mayor a veinticinco años anteriores a la fecha de la presentación de ofertas.</p> <p>De presentarse experiencia ejecutada paralelamente (traslape), para el cómputo del tiempo de dicha experiencia sólo se considerará una vez el periodo traslapado.</p>	
--	--

G. CAPACITACIÓN AL PERSONAL DE LA ENTIDAD CONTRATANTE	METODOLOGÍA PARA SU ASIGNACIÓN
<p>Opción N° 1</p> <p>Se evalúa en función a la oferta de capacitación a 8 profesionales de la Sub Gerencia de Formulación y Evaluación de Estudios de Pre Inversión, en la Formulación y Evaluación de Estudios de Pre Inversión, la capacitación será de manera virtual.</p> <p>El capacitador deberá ser Economista y/o profesional a fin, tener una experiencia mínima en capacitador y/o ponente en formulación y evaluación de proyectos de inversión pública.</p> <p>El postor que oferte la capacitación del presente factor de evaluación se obliga a entregar los certificados o constancias del personal capacitado a la entidad contratante.</p> <div> <p><b>Advertencia</b></p> <ul style="list-style-type: none"> <li>La entidad contratante elige una de las opciones para la aplicación del presente factor de evaluación, con la correspondiente metodología de asignación de puntaje. Se debe borrar la opción no elegida con su correspondiente metodología de asignación de puntaje.</li> <li>Las calificaciones del capacitador que se pueden requerir son el grado académico de</li> </ul> </div>	<p>[ 20] puntos</p> <p>Opción N° 1</p> <p>Más de [12 horas]: [20] puntos</p> <p>Más de [8 horas]: [15] puntos</p> <p>Más de [4 horas]: [10] puntos</p>



<p><i>bachiller o título profesional, así como, de ser el caso, experiencia no mayor de dos años, vinculada a la materia de la capacitación relacionada con la prestación de servicios a ser contratados.</i></p>	
<p><u>Acreditación:</u></p> <p>Se acredita únicamente mediante la presentación de una declaración jurada.</p>	

#### CUADRO RESUMEN FACTORES DE EVALUACIÓN

FACTORES DE EVALUACIÓN FACULTATIVOS	PUNTAJE
A. EXPERIENCIA ADICIONAL DEL POSTOR EN LA ESPECIALIDAD	[20] puntos
B. METODOLOGÍA PROPUESTA	[25] puntos
C.1. CAPACITACION ADICIONAL DEL PERSONAL CLAVE	[15] puntos
C.2. EXPERIENCIA ADICIONAL DEL PERSONAL CLAVE	[20] puntos
D. SOSTENIBILIDAD ECONÓMICA	[NO CORRESPONDE
E. SOSTENIBILIDAD SOCIAL	[NO CORRESPONDE
F. INTEGRIDAD EN LA CONTRATACIÓN PÚBLICA	NO CORRESPONDE
G. CAPACITACIÓN AL PERSONAL DE LA ENTIDAD CONTRATANTE	[20] puntos
H. MEJORAS AL REQUERIMIENTO	NO CORRESPONDE
I. SISTEMA DE GESTIÓN DE LA CALIDAD	NO CORRESPONDE
J. PLANIFICACIÓN DETALLADA	NO CORRESPONDE
PUNTAJE TOTAL	100 puntos <sup>12</sup>

<sup>12</sup> Es la suma de los puntajes de todos los factores de evaluación.

### EVALUACIÓN ECONÓMICA (Puntaje Máximo: 100 Puntos)

OFERTA ECONÓMICA	PUNTAJE / METODOLOGÍA PARA SU ASIGNACIÓN
<p><u>Evaluación:</u></p> <p>Se evalúa considerando el precio ofertado por el postor.</p> <p><u>Acreditación:</u></p> <p>Se acredita mediante el documento que contiene el precio de la oferta (<b>Anexo N° 6</b>).</p>	<p>La evaluación consiste en otorgar el mayor puntaje a la oferta del menor monto ofertado y otorgar a las demás ofertas puntajes inversamente proporcionales a sus respectivos montos ofertados, según la siguiente fórmula:</p> $Po = \frac{Mb \times Pmax}{Mo}$ <p><b>Po</b> = Puntaje de la oferta económica a evaluar  <b>Mo</b> = Monto de la oferta económica  <b>Mb</b> = Monto de la oferta económica más baja  <b>Pmax</b> = Puntaje máximo</p> <p><b>[100 PUNTOS]<sup>13</sup> puntos</b></p>

### PUNTAJE TOTAL

El puntaje total de las ofertas es el promedio ponderado de la evaluación técnica y la evaluación económica, aplicándose la siguiente fórmula:

$$PTP = c_1PT + c_2Pe$$

Donde:

PTP	=	Puntaje total del postor a evaluar
Pt	=	Puntaje de la evaluación técnica del postor a evaluar
Pe	=	Puntaje de la evaluación económica del postor a evaluar
c1	=	Coefficiente de ponderación para la evaluación técnica: <b>0.80</b>
c2	=	Coefficiente de ponderación para la evaluación económica: <b>0.20</b>

**Donde: c1 + c2 = 1.00**

<sup>13</sup> De acuerdo con lo señalado en el numeral 75.2 del artículo 75 del Reglamento.

CAPÍTULO V  
PROFORMA DEL CONTRATO

**Advertencia**

*Dependiendo del objeto de la contratación, de resultar indispensable, puede incluirse cláusulas adicionales o la adecuación de las propuestas en el presente documento, las que en ningún caso pueden contemplar disposiciones contrarias a la normativa vigente ni a lo señalado en este capítulo.*

Conste por el presente documento, la contratación de SERVICIO DE CONSULTORÍA PARA LA FORMULACIÓN DEL ESTUDIO DE PRE INVERSIÓN A NIVEL DE FICHA DE BAJA Y MEDIANA COMPLEJIDAD DEL PROYECTO: MEJORAMIENTO DEL SERVICIO DE PROVISIÓN DE AGUA PARA RIEGO EN CANAL DE RIEGO COZO, COTOSH, MARABAMBA, SAN JOSE EN 03 DISTRITOS, DE LA PROVINCIA DE HUÁNUCO DEL DEPARTAMENTO DE HUÁNUCO, que celebra de una parte **[CONSIGNAR EL NOMBRE DE LA ENTIDAD CONTRATANTE]**, en adelante LA ENTIDAD CONTRATANTE, con RUC N° [.....], con domicilio legal en [.....], representada por [.....], identificado con DNI N° [.....], y de otra parte [.....], con RUC N° [.....], con domicilio legal en [.....], inscrita en la Ficha N° [.....] Asiento N° [.....] del Registro de Personas Jurídicas de la ciudad de [.....], debidamente representado por su Representante Legal, [.....], con DNI N° [.....], según poder inscrito en la Ficha N° [.....], Asiento N° [.....] del Registro de Personas Jurídicas de la ciudad de [.....], a quien en adelante se le denomina EL CONTRATISTA en los términos y condiciones siguientes:

**CLÁUSULA PRIMERA: ANTECEDENTES**

Con fecha [.....], los evaluadores adjudicaron la buena pro del **CONCURSO PÚBLICO ABREVIADO PARA CONSULTORÍAS Y SERVICIO DE MANTENIMIENTO VIAL N° [CONSIGNAR NOMENCLATURA DEL PROCEDIMIENTO DE SELECCIÓN]** para la contratación de **[CONSIGNAR LA DENOMINACIÓN DE LA CONVOCATORIA]**, a **[INDICAR NOMBRE DEL GANADOR DE LA BUENA PRO]**, cuyos detalles e importe constan en los documentos integrantes del presente contrato.

**CLÁUSULA SEGUNDA: OBJETO**

El presente contrato tiene por objeto **[CONSIGNAR EL OBJETO DE LA CONTRATACIÓN]**.

**CLÁUSULA TERCERA: MONTO CONTRACTUAL**

El monto total del presente contrato asciende a **[CONSIGNAR MONEDA Y MONTO]**, que incluye todos los impuestos de Ley.

Este monto comprende el costo del servicio, todos los tributos, seguros, transporte, inspecciones, pruebas y, de ser el caso, los costos laborales conforme a la legislación vigente, así como cualquier otro concepto que pueda tener incidencia sobre la ejecución del servicio materia del presente contrato.

**Importante para la entidad contratante**

- Para la supervisión de obra, se considera la siguiente cláusula:

**CLÁUSULA CUARTA: DEL PAGO<sup>14</sup>**

**LA ENTIDAD CONTRATANTE se obliga a pagar la contraprestación a EL CONTRATISTA en [INDICAR MONEDA], en [INDICAR EL DETALLE DEL PAGO ÚNICO O PAGOS A CUENTA, SEGÚN CORRESPONDA], luego de la recepción formal y completa de la documentación**

<sup>14</sup> En cada caso concreto, dependiendo de la naturaleza del contrato, puede adicionarse la información que resulte pertinente a efectos de generar el pago.



correspondiente, según lo establecido en el artículo 211 del Reglamento de la Ley N° 32069, Ley General de Contrataciones Públicas, aprobado por Decreto Supremo N° 009-2025-EF.

- Para los objetos contractuales distintos a la supervisión de obra, se considera la siguiente cláusula:

**CLÁUSULA CUARTA: DEL PAGO<sup>15</sup>**

LA ENTIDAD CONTRATANTE se obliga a pagar la contraprestación a EL CONTRATISTA en [INDICAR MONEDA], en [INDICAR EL DETALLE DEL PAGO ÚNICO O PAGOS A CUENTA, SEGÚN CORRESPONDA], luego de la recepción formal y completa de la documentación correspondiente, según lo establecido en el artículo 144 del Reglamento de la Ley N° 32069, Ley General de Contrataciones Públicas, aprobado por Decreto Supremo N° 009-2025-EF.

Para tal efecto, el responsable de otorgar la conformidad de la prestación debe hacerlo en un plazo que no excede de los siete (7) días del día siguiente de producida la recepción, salvo que se requiera efectuar pruebas que permitan verificar el cumplimiento de la obligación, en cuyo caso la conformidad se emite en un plazo máximo de veinte (20) días, bajo responsabilidad de dicho servidor.

LA ENTIDAD CONTRATANTE debe efectuar el pago dentro de los diez (10) días hábiles siguientes de otorgada la conformidad de los servicios, siempre que se verifiquen las condiciones establecidas en el contrato para ello, bajo responsabilidad del servidor competente.

En caso de retraso en el pago por parte de LA ENTIDAD CONTRATANTE, salvo que se deba a caso fortuito o fuerza mayor, EL CONTRATISTA tiene derecho al pago de intereses legales conforme a lo establecido en el artículo 67 de la Ley N° 32069, Ley General de Contrataciones Públicas.

*Esta nota debe ser eliminada una vez culminada la elaboración de las bases.*

**Importante para la entidad contratante**

- En caso de que la ENTIDAD CONTRATANTE verifique en la Pladicop que el CONTRATISTA tiene multas impagas que no se encuentren en procedimiento coactivo, se debe incluir la siguiente cláusula:

**CLÁUSULA [...]: COMPROMISO DE PAGO DE MULTA**

Durante la ejecución del contrato la ENTIDAD CONTRATANTE retiene al CONTRATISTA de forma prorrateada hasta el 10% del monto del contrato, para el pago o amortización de multas impagas impuestas en el marco de lo previsto en el artículo 89 de la Ley N° 32069, que no se encuentran en procedimiento coactivo.

- En el caso que, adicionalmente, el proveedor presente la DECLARACIÓN JURADA SOBRE INAPLICACIÓN DEL IMPEDIMENTO TIPO 4.D DEL INCISO 4 DEL NUMERAL 30.1 DEL ARTÍCULO 30 DE LA LEY N° 32069 REFERIDO A LA INSCRIPCIÓN EN EL REGISTRO DE DEUDORES ALIMENTARIOS MOROSOS – REDAM que autoriza descuento para el pago de deuda alimentaria, se debe indicar la siguiente cláusula:

**CLÁUSULA QUINTA: COMPROMISO DE PAGO DE MULTA Y DEUDA ALIMENTARIA**

Durante la ejecución del contrato la ENTIDAD CONTRATANTE retiene al CONTRATISTA de forma prorrateada hasta el 10% del monto del contrato, para el pago o amortización de multas impagas impuestas en el marco de lo previsto en el artículo 89 de la Ley N° 32069, que no se encuentran en procedimiento coactivo.

Asimismo, EL CONTRATISTA autoriza que se le descuenta del pago de su contraprestación el monto de la pensión mensual fijada en el proceso de alimentos ascendiente a [CONSIGNAR MONTO]seguido por [CONSIGNAR LOS DATOS DE LA PARTE DEMANDANTE DEL PROCESO DE ALIMENTOS] ante el

<sup>15</sup> En cada caso concreto, dependiendo de la naturaleza del contrato, puede adicionarse la información que resulte pertinente a efectos de generar el pago.

[CONSIGNAR LOS DATOS DE IDENTIFICACIÓN DEL JUZGADO CORRESPONDIENTE] en el trámite del expediente [CONSIGNAR EL NÚMERO DE EXPEDIENTE JUDICIAL].

*Esta nota debe ser eliminada una vez culminada la elaboración de las bases.*

**CLÁUSULA QUINTA: DEL PLAZO DE LA EJECUCIÓN DE LA PRESTACIÓN**

El plazo de ejecución del presente contrato es de [...], el mismo que se computa desde **[CONSIGNAR SI ES DESDE EL DÍA SIGUIENTE DEL PERFECCIONAMIENTO DEL CONTRATO O DESDE LA NOTIFICACIÓN DE LA ORDEN DE SERVICIO O DESDE LA FECHA QUE SE ESTABLEZCA EN EL CONTRATO O DESDE LA FECHA EN QUE SE CUMPLAN LAS CONDICIONES PREVISTAS EN EL CONTRATO PARA EL INICIO DE LA EJECUCIÓN, DEBIENDO INDICAR LAS MISMAS EN ESTE ÚLTIMO CASO.]**

Cuando el Reglamento no establezca un plazo específico para la respuesta de las partes, aplica el plazo máximo de respuesta de **[CONSIGNAR LA CANTIDAD DE DÍAS]** días calendario. Durante la ejecución contractual, las partes pueden acordar la prórroga de este plazo máximo específico para cada caso específico.

**Importante para la entidad contratante**

*De preverse en los Términos de Referencia la ejecución de actividades relacionadas al mantenimiento vial que deban realizarse de manera previa al inicio del plazo de ejecución, se debe consignar lo siguiente:*

*“El plazo para la **[CONSIGNAR LAS ACTIVIDADES PREVIAS PREVISTAS EN LOS TÉRMINOS DE REFERENCIA]** es de [...], el mismo que se computa desde **[INDICAR CONDICIÓN CON LA QUE DICHAS ACTIVIDADES SE INICIAN]**.”*

*Esta nota debe ser eliminada una vez culminada la elaboración de las bases.*

**Importante para la entidad contratante**

*En el caso de contratación de prestaciones accesorias, se incluye la siguiente cláusula:*

**CLÁUSULA [...]: PRESTACIONES ACCESORIAS<sup>16</sup>**

*“Las prestaciones accesorias tienen por objeto **[CONSIGNAR EL OBJETO DE LAS PRESTACIONES ACCESORIAS]**.”*

*El monto de las prestaciones accesorias asciende a **[CONSIGNAR MONEDA Y MONTO]**, que incluye todos los impuestos de ley.*

*El plazo de ejecución de las prestaciones accesorias es de [...], el mismo que se computa desde **[CONSIGNAR SI ES DEL DÍA SIGUIENTE DEL CUMPLIMIENTO DE LAS PRESTACIONES PRINCIPALES, DESDE LA FECHA QUE SE ESTABLEZCA EN EL CONTRATO O DESDE LA FECHA EN QUE SE CUMPLAN LAS CONDICIONES PREVISTAS EN EL CONTRATO PARA EL INICIO DE LA EJECUCIÓN DE LAS PRESTACIONES ACCESORIAS, DEBIENDO INDICAR LAS MISMAS EN ESTE ÚLTIMO CASO]**.”*

***[DE SER EL CASO, INCLUIR OTROS ASPECTOS RELACIONADOS A LA EJECUCIÓN DE LAS PRESTACIONES ACCESORIAS].”***

*Esta nota debe ser eliminada una vez culminada la elaboración de las bases*

**Importante para la entidad contratante**

<sup>16</sup> Los contratos relativos al cumplimiento de la(s) prestación(es) principal(es) y de la(s) prestación(es) accesorias, pueden estar contenidos en uno o dos documentos. En el supuesto que ambas prestaciones estén contenidas en un mismo documento, estas deben estar claramente diferenciadas, debiendo indicarse, entre otros aspectos, el precio y plazo de cada prestación.

En caso de contratos de contingencia utilizados de acuerdo con el artículo 285 del Reglamento se incluyen obligatoriamente las siguientes cláusulas:

**CLÁUSULA [...]: CONDICIÓN O EVENTO FUTURO QUE ACTIVA LA EJECUCIÓN DEL CONTRATO**

La ejecución del contrato se activa cuando se produzca [CONSIGNAR EL EVENTO FUTURO E INCIERTO QUE CONDICIONA LA EJECUCIÓN DEL CONTRATO, DE ACUERDO CON EL ARTÍCULO 284 DEL REGLAMENTO]

**CLÁUSULA [...]: MECANISMOS DE ACTIVACIÓN DE PROTOCOLO, CONTROL, SEGUIMIENTO Y EVALUACIÓN**

Los mecanismos de activación (protocolo), control, seguimiento y evaluación de la ejecución contractual son [CONSIGNAR LOS REFERIDOS MECANISMOS CONFORME LO SEÑALADO EN EL REQUERIMIENTO Y LA OFERTA GANADORA]

En caso de contratos de contingencia en las que se aplique la modalidad de pago “pago por disponibilidad” de acuerdo con el artículo 286 del Reglamento, se incluye obligatoriamente la siguiente cláusula:

**CLÁUSULA [...]: CONDICIONES DE AMPLIACIÓN DE PLAZO DEL CONTRATO**

Al culminar el plazo del contrato sin que se haya activado la ejecución del contrato, las partes acuerdan las siguientes condiciones para ampliar el plazo contractual por un periodo adicional: [CONSIGNAR LAS CONDICIONES ACORDADAS]

**Esta nota debe ser eliminada una vez culminada la elaboración de las bases**

**Importante para la entidad contratante**

Cuando se trate de consultoría para la supervisión obra, la entidad contratante puede incluir incentivos durante la ejecución contractual, de acuerdo al artículo 162 del Reglamento, para lo cual debe incluir la siguiente cláusula:

**CLÁUSULA ...: INCENTIVOS DURANTE LA EJECUCIÓN CONTRACTUAL**

Cuando el supervisor emita pronunciamiento debidamente sustentado sobre el total de las consultas del cuaderno de incidencias y/o a todas las modificaciones contractuales en un plazo igual o menor al 50% del establecido en el contrato o en el Reglamento. La entidad contratante otorga una bonificación equivalente hasta el 3% del monto del contrato original.

**CLÁUSULA SEXTA: PARTES INTEGRANTES DEL CONTRATO**

El presente contrato está conformado por las bases integradas, la oferta ganadora, así como los documentos derivados del procedimiento de selección que establezcan obligaciones para las partes, incluyendo las modificaciones contractuales y adendas aprobadas por la entidad contratante, de ser el caso.

**CLÁUSULA SÉTIMA: GARANTÍAS**

EL CONTRATISTA entregó al perfeccionamiento del contrato la respectiva garantía incondicional, solidaria, irrevocable, y de realización automática en el país al solo requerimiento, a favor de LA ENTIDAD CONTRATANTE, por los conceptos, montos y vigencias siguientes:

- **Garantía de fiel cumplimiento del contrato:** Por la suma de [CONSIGNAR EL MONTO], a través de la [INDICAR EL TIPO DE GARANTÍA PRESENTADA: CONTRATO DE SEGURO/CARTA FIANZA FINANCIERA/RETENCIÓN DE PAGO/DECLARACIÓN JURADA DE CONSTITUCIÓN DE FIDEICOMISO] N° [INDICAR NÚMERO DEL DOCUMENTO] emitida por [SEÑALAR EMPRESA QUE LA EMITE], la misma que debe mantenerse vigente hasta la conformidad de la prestación. El monto señalado es equivalente al diez por ciento (10%) del monto del contrato original.

**Importante para la entidad contratante**

En caso de que corresponda, debe incorporarse el siguiente texto:

- **Garantía fiel cumplimiento por prestaciones accesorias:** Por la suma de [CONSIGNAR EL MONTO], a través de la [INDICAR EL TIPO DE GARANTÍA

*PRESENTADA: CONTRATO DE SEGURO/CARTA FIANZA FINANCIERA/RETENCIÓN DE PAGO/DECLARACIÓN JURADA DE CONSTITUCIÓN DE FIDEICOMISO]] N° [INDICAR NÚMERO DEL DOCUMENTO] emitida por [SEÑALAR EMPRESA QUE LA EMITE].El monto que es equivalente al 10% del monto contractual de la prestación accesorio, y que debe mantenerse vigente hasta el cumplimiento total de las obligaciones garantizadas.*

*Esta nota debe ser eliminada una vez culminada la elaboración de las bases*

#### **CLÁUSULA OCTAVA: EJECUCIÓN DE GARANTÍAS POR FALTA DE RENOVACIÓN**

LA ENTIDAD CONTRATANTE puede solicitar la ejecución de las garantías cuando EL CONTRATISTA no las hubiere renovado antes de la fecha de su vencimiento, conforme a lo dispuesto en el artículo 118 del Reglamento de la Ley N° 32069, Ley General de Contrataciones Públicas, aprobado por Decreto Supremo N° 009-2025-EF.

##### **Importante para la entidad contratante**

*Sólo en el caso que la entidad contratante hubiese previsto otorgar adelanto directo en el caso de servicios de mantenimiento vial u otros servicios que lo requieran por condiciones de mercado conforme lo sustentado en la estrategia de contratación, se debe incluir la siguiente cláusula:*

##### **CLÁUSULA [...]: ADELANTO DIRECTO**

*“LA ENTIDAD CONTRATANTE otorga [CONSIGNAR NÚMERO DE ADELANTOS A OTORGARSE] adelantos directos por el [CONSIGNAR PORCENTAJE QUE NO DEBE EXCEDER DEL 30% DEL MONTO DEL CONTRATO ORIGINAL] del monto del contrato original.*

*EL CONTRATISTA debe solicitar los adelantos dentro de [CONSIGNAR EL PLAZO Y OPORTUNIDAD PARA LA SOLICITUD SEGÚN LAS BASES], adjuntando a su solicitud la garantía por adelantos mediante carta fianza o contrato de seguro acompañada del comprobante de pago correspondiente. Vencido dicho plazo no procede la solicitud.*

*LA ENTIDAD CONTRATANTE debe entregar el monto solicitado dentro de [CONSIGNAR EL PLAZO SEGÚN LAS BASES] siguientes a la presentación de la solicitud del contratista.”*

*Esta nota debe ser eliminada una vez culminada la elaboración de las bases*

#### **CLÁUSULA NOVENA: CONFORMIDAD DE LA PRESTACIÓN**

La conformidad de la prestación se regula por lo dispuesto en el artículo 144 del Reglamento de la Ley General de Contrataciones Públicas. La conformidad es otorgada por **[CONSIGNAR EL ÁREA O UNIDAD ORGÁNICA QUE OTORGA LA CONFORMIDAD]** en el plazo máximo de **[CONSIGNAR SIETE (7) DÍAS O MÁXIMO VEINTE (20) DÍAS, EN CASO SE REQUIERA EFECTUAR PRUEBAS QUE PERMITAN VERIFICAR EL CUMPLIMIENTO DE LA OBLIGACIÓN]** días computados desde el día siguiente de producida la recepción.

De existir observaciones, LA ENTIDAD CONTRATANTE las comunica al CONTRATISTA, indicando claramente el sentido de estas, otorgándole un plazo para subsanar el cual no debe ser mayor al 30% del plazo del entregable<sup>17</sup> correspondiente, dependiendo de la complejidad o sofisticación de las subsanaciones a realizar. Si pese al plazo otorgado, EL CONTRATISTA no cumpliera a cabalidad con la subsanación, LA ENTIDAD CONTRATANTE puede otorgar al CONTRATISTA periodos adicionales para las correcciones pertinentes. En este supuesto corresponde aplicar la penalidad por mora desde el vencimiento del plazo para subsanar sin considerar los días en los que pudiera incurrir la entidad contratante para efectuar las revisiones y notificar las observaciones correspondientes.

<sup>17</sup> En caso de que el plazo obtenido como resultado de la aplicación del porcentaje sea una cifra decimal, corresponde que la entidad contratante efectúe el redondeo a favor del contratista, computándose como un día completo adicional en dicho supuesto.



Este procedimiento no resulta aplicable cuando los servicios manifiestamente no cumplan con las características y condiciones ofrecidas, en cuyo caso LA ENTIDAD CONTRATANTE no efectúa la recepción o no otorga la conformidad, según corresponda, debiendo considerarse como no ejecutada la prestación, aplicándose la penalidad que corresponda por cada día de atraso.

Importante para la entidad contratante

En el caso de supervisión de obra la liquidación y su conformidad se regulan conforme a lo previsto en el artículo 215 del Reglamento de la Ley N° 32069, Ley General de Contrataciones Públicas, aprobada mediante Decreto Supremo N° 009-2025-EF, por lo cual debe incorporarse lo siguiente:

**CLÁUSULA DÉCIMA: CONFORMIDAD DE LA PRESTACIÓN**  
La conformidad de la prestación se regula por lo dispuesto en el artículo 215 del Reglamento de la Ley General de Contrataciones Públicas. La conformidad es otorgada por **[CONSIGNAR EL ÁREA O UNIDAD ORGÁNICA QUE OTORGA LA CONFORMIDAD]**.

Esta nota debe ser eliminada una vez culminada la elaboración de las bases

**CLÁUSULA DÉCIMA: GESTIÓN DE RIESGOS**

LAS PARTES realizan la gestión de riesgos de acuerdo con lo establecido en el presente contrato y los documentos que lo conforman, a fin de tomar decisiones informadas, aprovechando el impacto de riesgos positivos y disminuyendo la probabilidad de los riesgos negativos y su impacto durante la ejecución contractual, considerando la finalidad pública de la contratación.

**CLÁUSULA UNDÉCIMA: RESPONSABILIDAD POR VICIOS OCULTOS**

La recepción conforme de la prestación por parte de LA ENTIDAD CONTRATANTE no enerva su derecho a reclamar posteriormente por defectos o vicios ocultos, conforme a lo dispuesto por los artículos 69 de la Ley N° 32069, Ley General de Contrataciones Públicas y el artículo 144 de su Reglamento.

El plazo máximo de responsabilidad del contratista es de **[CONSIGNAR TIEMPO EN AÑOS, NO MENOR DE UN (1) AÑO]** año(s) contado a partir de la conformidad otorgada por LA ENTIDAD CONTRATANTE.

**CLÁUSULA DUODÉCIMA: PENALIDADES**

Si EL CONTRATISTA incurre en retraso injustificado en la ejecución de las prestaciones objeto del contrato, LA ENTIDAD CONTRATANTE le aplica automáticamente una penalidad por mora por cada día de atraso, de acuerdo con la siguiente fórmula:

Penalidad Diaria =

0.10 x monto

F x plazo

Importante para la entidad contratante

- Consignar como valor “F” lo siguiente según corresponda:

**EN CASO DE CONSULTORÍA Y SERVICIOS DE MANTENIMIENTO VIAL:**  
F = 0.40

**EN CASO DE CONSULTORÍA DE OBRA:**  
a) Para plazos menores o iguales a sesenta días: F = 0.40.  
b) Para plazos mayores a sesenta días: F = 0.25.

Esta nota debe ser eliminada una vez culminada la elaboración de las bases

El retraso se justifica a través de la solicitud de ampliación de plazo debidamente aprobado. Adicionalmente, se considera justificado el retraso y en consecuencia no se aplica penalidad, cuando EL CONTRATISTA acredite, de modo objetivamente sustentado, que el mayor tiempo transcurrido no le resulta imputable. En este último caso la calificación del retraso como justificado por parte de LA ENTIDAD CONTRATANTE no da lugar al pago de gastos generales ni costos

directos de ningún tipo, conforme al numeral 120.4 del artículo 120 del Reglamento de la Ley N° 32069, Ley General de Contrataciones Públicas, aprobado por Decreto Supremo N° 009-2025-EF.

**Importante para la entidad contratante**

*En caso se haya incluido otras penalidades, se agrega el siguiente párrafo:*

***“Adicionalmente a la penalidad por mora se aplican las siguientes penalidades:***

Otras penalidades			
N°	Supuesto de aplicación de penalidad	Forma de cálculo	Procedimiento de verificación
1	[RELLENAR ESTE CUADRO SEGÚN EL NUMERAL 3.3 DEL CAPÍTULO III REQUERIMIENTO DE LA SECCIÓN ESPECÍFICA DE LAS BASES]		
2			

*La entidad contratante considera las particularidades de las otras penalidades y señala el plazo y forma en que se notifica al contratista el supuesto incurrido para que remita sus descargos, de corresponder. En dicho caso, también se debe precisar el plazo en que la entidad contratante evalúa dicho descargo y emite una decisión*

*La suma de la aplicación de estos dos tipos de penalidades no debe exceder el 10% del monto vigente del contrato, o de ser el caso, del ítem correspondiente.*

*Esta nota debe ser eliminada una vez culminada la elaboración de las bases.*

Las penalidades se deducen de los pagos a cuenta, pagos parciales o del pago final, según corresponda; o si fuera necesario, se cobra del monto resultante de la ejecución de la garantía de fiel cumplimiento

Cuando se llegue a cubrir el monto máximo de la aplicación de la penalidad por mora y otras penalidades, de ser el caso, LA ENTIDAD CONTRATANTE puede resolver el contrato por incumplimiento.

**CLÁUSULA DÉCIMA TERCERA: RESOLUCIÓN DEL CONTRATO**

Cualquiera de las partes puede resolver el contrato, de conformidad con el numeral 68.1 del artículo 68 de la Ley N° 32069, Ley General de Contrataciones Públicas.

De encontrarse en alguno de los supuestos de resolución del contrato, LAS PARTES proceden de acuerdo a lo establecido en el artículo 122 del Reglamento de la Ley N° 32069, Ley General de Contrataciones Públicas, aprobado por Decreto Supremo N° 009-2025-EF.

**Importante para la entidad contratante**

*Sólo en el caso que la entidad contratante hubiese previsto en la estrategia de contratación, la aplicación de la figura de resolución por terminación anticipada, se debe incluir la siguiente cláusula:*

**CLÁUSULA [...]: RESOLUCIÓN POR TERMINACIÓN ANTICIPADA**

*Las partes acuerdan la resolución por terminación anticipada del contrato cuando el resultado de algún hito impida o haga innecesaria la continuidad del siguiente, sin que resulte atribuible a alguna de las partes, de acuerdo con lo previsto en el artículo 121 del Reglamento de la Ley N° 32069, Ley General de Contrataciones Públicas.*

*Los hitos del contrato son [INCLUIR EL DETALLE DE LOS HITOS DEL CONTRATO]*

*- Para el caso de contratos de contingencia con modalidad de pago por disponibilidad se incluye la*

siguiente cláusula:

**“CLÁUSULA [...]: RESOLUCIÓN POR TERMINACIÓN ANTICIPADA**

*Las partes acuerdan la resolución por terminación anticipada del contrato en caso la entidad verifique que el contratista incumple con mantener [INDICAR EL INCUMPLIMIENTO DETERMINADO EN LOS TERMINOS DE REFERENCIA, YA SEA LA ROTACIÓN, STOCK O CAPACIDAD DE RESPUESTA, SEGÚN CORRESPONDA AL OBJETO CONTRACTUAL],”*

*Esta nota debe ser eliminada una vez culminada la elaboración de las bases*

**CLÁUSULA DÉCIMA CUARTA: RESPONSABILIDAD DE LAS PARTES**

Cuando se resuelva el contrato por causas imputables a algunas de las partes, se debe resarcir los daños y perjuicios ocasionados, a través de la indemnización correspondiente. Ello no obsta la aplicación de las sanciones administrativas, penales y pecuniarias a que dicho incumplimiento diere lugar, en el caso que éstas correspondan.

Lo señalado precedentemente no exime a ninguna de las partes del cumplimiento de las demás obligaciones previstas en el presente contrato.

**CLÁUSULA DÉCIMA QUINTA: ANTICORRUPCIÓN Y ANTISOBORNO**

A la suscripción de este contrato, EL CONTRATISTA declara y garantiza no haber ofrecido, negociado, prometido o efectuado ningún pago o entrega de cualquier beneficio o incentivo ilegal, de manera directa o indirecta, a los evaluadores del proceso de contratación o cualquier servidor de la entidad contratante.

Asimismo, EL CONTRATISTA se obliga a mantener una conducta proba e íntegra durante la vigencia del contrato, y después de culminado el mismo en caso existan controversias pendientes de resolver, lo que supone actuar con probidad, sin cometer actos ilícitos, directa o indirectamente.

Aunado a ello, EL CONTRATISTA se obliga a abstenerse de ofrecer, negociar, prometer o dar regalos, cortesías, invitaciones, donativos o cualquier beneficio o incentivo ilegal, directa o indirectamente, a funcionarios públicos, servidores públicos, locadores de servicios o proveedores de servicios del área usuaria, de la dependencia encargada de la contratación, actores del proceso de contratación<sup>18</sup> y/o cualquier servidor de la entidad contratante, con la finalidad de obtener alguna ventaja indebida o beneficio ilícito. En esa línea, se obliga a adoptar las medidas técnicas, organizativas y/o de personal necesarias para asegurar que no se practiquen los actos previamente señalados.

Adicionalmente, EL CONTRATISTA se compromete a denunciar oportunamente ante las autoridades competentes los actos de corrupción o de inconducta funcional de los cuales tuviera conocimiento durante la ejecución del contrato con LA ENTIDAD CONTRATANTE.

Tratándose de una persona jurídica, lo anterior se extiende a sus accionistas, participacionistas, integrantes de los órganos de administración, apoderados, representantes legales, funcionarios, asesores o cualquier persona vinculada a la persona jurídica que representa; comprometiéndose a informarles sobre los alcances de las obligaciones asumidas en virtud del presente contrato.

Finalmente, el incumplimiento de las obligaciones establecidas en esta cláusula, durante la ejecución contractual, otorga a LA ENTIDAD CONTRATANTE el derecho de resolver total o parcialmente el contrato<sup>19</sup>. Cuando lo anterior se produzca por parte de un proveedor adjudicatario de los catálogos electrónicos de acuerdo marco, el incumplimiento de la presente cláusula conllevará que sea excluido de los Catálogos Electrónicos de Acuerdo Marco<sup>20</sup>. En ningún caso,

<sup>18</sup> Artículo 9 de la Ley N°32069, Ley General de Contrataciones Públicas.

<sup>19</sup> Literal d) del Numeral 68.1 del Artículo 68 de la Ley N°32069, Ley General de Contrataciones Públicas.

<sup>20</sup> literal d) del artículo 274 del Reglamento de la Ley N°32069, Ley General de Contrataciones Públicas

dichas medias impiden el inicio de las acciones civiles, penales y administrativas a que hubiera lugar<sup>21</sup>.

**CLÁUSULA DÉCIMA SEXTA: MARCO LEGAL DEL CONTRATO**

El marco legal comprende la Ley N° 32069, Ley General de Contrataciones Públicas y su Reglamento aprobado por Decreto Supremo N° 009-2025-EF, las directivas que emita la Dirección General de Abastecimiento del Ministerio de Economía y Finanzas, así como el OECE y demás normativa especial que resulte aplicable.

**CLÁUSULA DÉCIMA SÉTIMA: SOLUCIÓN DE CONTROVERSIAS<sup>22</sup>**

Las controversias que surjan entre las partes durante la ejecución del contrato se resuelven mediante **[CONSIGNAR EL MECANISMO DE SOLUCIÓN DE CONTROVERSIAS]**, según el acuerdo de las partes.

Cualquiera de las partes tiene derecho a iniciar el arbitraje a fin de resolver dichas controversias dentro del plazo de caducidad previsto en la Ley N° 32069, Ley General de Contrataciones Públicas y su Reglamento.

**Importante para la entidad contratante**

*En caso de haberse pactado la conciliación como medio de solución de controversias, previo al inicio del arbitraje, debe incorporarse el siguiente texto:*

*“Cualquiera de las partes tiene el derecho a solicitar una conciliación dentro del plazo de caducidad correspondiente, según lo señalado en el artículo 82 de la Ley General de Contrataciones Públicas, sin perjuicio de recurrir al arbitraje, en caso no se llegue a un acuerdo entre ambas partes o se llegue a un acuerdo parcial. Las controversias sobre nulidad del contrato solo pueden ser sometidas a arbitraje”*

***Esta nota debe ser eliminada una vez culminada la elaboración de las bases***

El Laudo arbitral emitido es inapelable, definitivo y obligatorio para las partes desde el momento de su notificación, según lo previsto en el numeral 84.9 del artículo 84 de la Ley General de Contrataciones Públicas.

**CLÁUSULA DÉCIMA OCTAVA: CONVENIO ARBITRAL**

Las partes acuerdan que todo litigio y controversia resultante de este contrato o relativo a éste, se resuelve mediante arbitraje de acuerdo con los artículos 332 y 333 del Reglamento. El arbitraje es organizado y administrado por **[CONSIGNAR LA INSTITUCIÓN ARBITRAL, CORTE ARBITRAL CONSTITUIDA EN OTRO PAÍS O UN FORO DE REPUTACIÓN RECONOCIDA INTERNACIONALMENTE, SEGÚN CORRESPONDA]** de conformidad con sus reglamentos y estatutos vigentes, a los cuales las partes se someten libremente y considerando **[INDICAR LAS ESTIPULACIONES ADICIONALES QUE LAS PARTES HAYAN ACORDADO SEGÚN EL NUMERAL 332.3 DEL ARTÍCULO 332 DEL REGLAMENTO DE LA LEY N° 32069, LEY GENERAL DE CONTRATACIONES PÚBLICAS, APROBADO POR DECRETO SUPREMO N° 009-2025-EF]**

**Advertencia**

*La Institución Arbitral es elegida por el postor ganador de la buena pro de la lista de instituciones arbitrales que haya propuesto la entidad contratante en las bases del procedimiento de selección. Para dicho*

<sup>21</sup> Numeral 122.6 del artículo 122 del Reglamento de la Ley N°32069, Ley General de Contrataciones Públicas.

<sup>22</sup> De acuerdo con el numeral 84.1 del artículo 84 de la Ley General de Contrataciones Públicas, las partes pueden recurrir al arbitraje ad hoc solo cuando el monto de la controversia no supere las diez (10) UIT.



efecto, al remitir los documentos para la suscripción del contrato, el postor ganador de la buena pro comunica la Institución Arbitral elegida de la referida lista, caso contrario, acuerda con la entidad contratante una Institución Arbitral distinta. En caso de falta de acuerdo, la Institución Arbitral es elegida de la mencionada lista por la entidad contratante de manera definitiva.

Las partes pueden establecer estipulaciones adicionales o modificatorias del convenio arbitral, en la medida que no contravengan las disposiciones de la normativa de contrataciones públicas y/o las disposiciones especiales contenidas en la normativa general de arbitraje.

El arbitraje es resuelto por árbitro único o por un tribunal arbitral conformado por tres árbitros, según el acuerdo de las partes, conforme a lo dispuesto en numeral 84.2 del artículo 84 de la Ley N°32069, Ley General de Contrataciones Públicas. En caso de duda o falta de acuerdo, el arbitraje es resuelto por árbitro único, a no ser que la complejidad o cuantía de las controversias justifique la conformación de un tribunal arbitral, lo cual es determinado por las partes o conforme al Reglamento de la institución arbitral competente. En el caso de los arbitrajes ad hoc, la controversia es resuelta por árbitro único.

#### **CLÁUSULA DÉCIMA NOVENA: FACULTAD DE ELEVAR A ESCRITURA PÚBLICA**

Cualquiera de las partes puede elevar el presente contrato a Escritura Pública corriendo con todos los gastos que demande esta formalidad.

#### **CLÁUSULA VIGÉSIMA: NOTIFICACIONES DURANTE LA EJECUCIÓN CONTRACTUAL**

Las partes declaran el siguiente domicilio para efecto de las notificaciones que se realicen vía notarial conforme la Décimo Tercera Disposición Complementaria Transitoria del Reglamento:

**DOMICILIO DE LA ENTIDAD CONTRATANTE:** [.....]

**DOMICILIO DEL CONTRATISTA:** [CONSIGNAR EL DOMICILIO SEÑALADO POR EL POSTOR GANADOR DE LA BUENA PRO AL PRESENTAR LOS REQUISITOS PARA EL PERFECCIONAMIENTO DEL CONTRATO]

La variación del domicilio aquí declarado de alguna de las partes debe ser comunicada a la otra parte, formalmente y por escrito, con una anticipación no menor de quince (15) días calendario.

El CONTRATISTA señala el siguiente correo electrónico para efectos de las notificaciones que se realicen durante la ejecución del presente contrato, que no se realicen a través del SEACE de la Pladicip:

**CORREO ELECTRÓNICO CONTRATISTA:** [CONSIGNAR EL CORREO ELECTRÓNICO SEÑALADO POR EL POSTOR GANADOR DE LA BUENA PRO AL PRESENTAR LOS REQUISITOS PARA EL PERFECCIONAMIENTO DEL CONTRATO]

La variación del correo electrónico aquí declarado debe ser comunicada a la entidad contratante, formalmente y por escrito, con una anticipación no menor de cinco días calendario.

De acuerdo con las bases integradas, la oferta y las disposiciones del presente contrato, las partes lo firman por duplicado en señal de conformidad en la ciudad de [.....] al [CONSIGNAR FECHA].

\_\_\_\_\_  
"LA ENTIDAD  
CONTRATANTE"

\_\_\_\_\_  
"EL CONTRATISTA"

**Advertencia**

La entidad contratante suscribe el contrato mediante firma digital, en caso de que el postor adjudicado con la buena pro cuente con certificado digital emitido por una entidad de certificación, de acuerdo con la normativa de la materia. Excepcionalmente, la entidad contratante con el debido sustento puede proceder a la firma del contrato mediante medios manuales, de acuerdo con el numeral 87.3 del artículo 87 del Reglamento.

## ANEXOS

## ANEXO N° 1

### DECLARACIÓN JURADA DE DATOS DEL POSTOR

Señores

#### EVALUADORES

**CONCURSO PÚBLICO ABREVIADO PARA CONSULTORÍAS Y SERVICIOS DE MANTENIMIENTO VIAL N° [CONSIGNAR NOMENCLATURA DEL PROCEDIMIENTO DE SELECCIÓN]**

Presente.-

El que se suscribe, [.....], postor y/o Representante Legal de **[CONSIGNAR EN CASO DE SER PERSONA JURÍDICA]**, identificado con **[CONSIGNAR TIPO DE DOCUMENTO DE IDENTIDAD] N° [CONSIGNAR NÚMERO DE DOCUMENTO DE IDENTIDAD]**, con poder inscrito en la localidad de **[CONSIGNAR EN CASO DE SER PERSONA JURÍDICA]** en la Ficha N° **[CONSIGNAR EN CASO DE SER PERSONA JURÍDICA]** Asiento N° **[CONSIGNAR EN CASO DE SER PERSONA JURÍDICA]**, **DECLARO BAJO JURAMENTO** que la siguiente información se sujeta a la verdad:

Nombre, Denominación o Razón Social :			
Domicilio Legal :			
RUC :	Teléfono(s) :		
MYPE <sup>23</sup>	Sí	No	
Correo electrónico :			

#### Autorización de notificación por correo electrónico:

Autorizo que se notifiquen al correo electrónico indicado las siguientes actuaciones:

1. Solicitud de información sobre la oferta.
2. Solicitud de negociación regulado en el artículo 132 del Reglamento.
3. Solicitud de subsanación de los requisitos para perfeccionar el contrato.
4. Solicitud para presentar los documentos para perfeccionar el contrato, según orden de prelación, de conformidad con lo previsto en el artículo 91 del Reglamento.
5. Respuesta a la solicitud de acceso al expediente de contratación.
6. Notificación de la orden de servicio, de ser el caso.

Asimismo, me comprometo a remitir la confirmación de recepción, en el plazo máximo de dos días hábiles de recibida la comunicación.

.....  
**Firma, nombres y apellidos del postor o representante legal, según corresponda**

#### Advertencia

**La notificación dirigida a la dirección de correo electrónico consignada se entiende válidamente efectuada cuando la entidad contratante reciba acuse de recepción.**

<sup>23</sup> En los contratos periódicos de prestación de servicios, esta información es verificada por la entidad contratante en la página web del Ministerio de Trabajo y Promoción del Empleo en la sección consulta de empresas acreditadas en el REMYPE en el link: <http://www2.trabajo.gob.pe/servicios-en-linea-2-2/> y se tiene en consideración, en caso el consorcio ganador de la buena pro solicite la retención del diez por ciento (10%) del monto del contrato, en calidad de garantía de fiel cumplimiento, según lo señalado en el artículo 114 del numeral 149.4 del artículo 149 y numeral 151.2 del artículo 151 del Reglamento.

**Advertencia**

Cuando se trate de consorcios, la declaración jurada es la siguiente:

**ANEXO N° 1**

**DECLARACIÓN JURADA DE DATOS DEL POSTOR EN CONSORCIO**

Señores

**EVALUADORES**

**CONCURSO PÚBLICO ABREVIADO PARA CONSULTORÍAS Y SERVICIOS DE MANTENIMIENTO VIAL N° [CONSIGNAR NOMENCLATURA DEL PROCEDIMIENTO DE SELECCIÓN]**

Presente.-

El que se suscribe, [...], representante común del consorcio **[CONSIGNAR EL NOMBRE DEL CONSORCIO]**, identificado con **[CONSIGNAR TIPO DE DOCUMENTO DE IDENTIDAD] N° [CONSIGNAR NÚMERO DE DOCUMENTO DE IDENTIDAD]**, **DECLARO BAJO JURAMENTO** que la siguiente información se sujeta a la verdad:

Datos del consorciado 1					
Nombre, Denominación o Razón Social:					
Domicilio Legal:					
RUC:		Teléfono(s):			
MYPE <sup>24</sup>		Sí		No	
Correo electrónico:					

Datos del consorciado 2					
Nombre, Denominación o Razón Social:					
Domicilio Legal:					
RUC:		Teléfono(s):			
MYPE <sup>25</sup>		Sí		No	
Correo electrónico:					

Datos del consorciado 3 ...					
Nombre, Denominación o Razón Social :					
Domicilio Legal:					
RUC:		Teléfono(s):			
MYPE <sup>26</sup>		Sí		No	
Correo electrónico:					

**Autorización de notificación por correo electrónico:**

Correo electrónico del consorcio:
-----------------------------------

<sup>24</sup> En los contratos periódicos de prestación de servicios, esta información es verificada por la entidad contratante en la página web del Ministerio de Trabajo y Promoción del Empleo en la sección consulta de empresas acreditadas en el REMYPE en el link: <http://www2.trabajo.gob.pe/servicios-en-linea-2-2/> y se tiene en consideración, en caso el consorcio ganador de la buena pro solicite la retención del diez por ciento (10%) del monto del contrato, en calidad de garantía de fiel cumplimiento, según lo señalado en el artículo 114 del numeral 149.4 del artículo 149 y numeral 151.2 del artículo 151 del Reglamento. Para dicho efecto, todos los integrantes del consorcio deben acreditar la condición de micro o pequeña empresa.

<sup>25</sup> Ibídem.

<sup>26</sup> Ibídem.



Autorizo que se notifiquen al correo electrónico indicado las siguientes actuaciones:

1. Solicitud de la descripción a detalle de todos los elementos constitutivos de la oferta.
2. Solicitud de negociación regulado en el artículo 132 del Reglamento.
3. Solicitud de subsanación de los requisitos para perfeccionar el contrato.
4. Solicitud para presentar los documentos para perfeccionar el contrato, según orden de prelación, de conformidad con lo previsto en el artículo 91 del Reglamento de la Ley N° 32069, Ley General de Contrataciones Públicas, aprobado mediante Decreto Supremo N° 009-2025-EF.
5. Respuesta a la solicitud de acceso al expediente de contratación.
6. Notificación de la orden de servicios, de ser el caso.

Asimismo, me comprometo a remitir la confirmación de recepción, en el plazo máximo de dos días hábiles de recibida la comunicación.

[CONSIGNAR CIUDAD Y FECHA]

.....  
**Firma, nombres y apellidos del representante  
común del consorcio**

**Advertencia**

*La notificación dirigida a la dirección de correo electrónico consignada se entiende válidamente efectuada cuando la entidad contratante reciba acuse de recepción.*

## ANEXO N° 2

### PACTO DE INTEGRIDAD<sup>27</sup>

Señores

#### EVALUADORES

**CONCURSO PÚBLICO ABREVIADO PARA CONSULTORÍAS Y SERVICIOS DE MANTENIMIENTO VIAL N° [CONSIGNAR NOMENCLATURA DEL PROCEDIMIENTO DE SELECCIÓN]**

Presente.-

El que suscribe, [...], postor y/o representante legal de **[CONSIGNAR EN CASO DE SER PERSONA JURÍDICA]**, identificado con **[CONSIGNAR TIPO DE DOCUMENTO DE IDENTIDAD] N° [CONSIGNAR NÚMERO DE DOCUMENTO DE IDENTIDAD]**, con poder inscrito en la localidad de **[CONSIGNAR EN CASO DE SER PERSONA JURÍDICA]** en la Ficha N° **[CONSIGNAR EN CASO DE SER PERSONA JURÍDICA]** Asiento N° **[CONSIGNAR EN CASO DE SER PERSONA JURÍDICA]**, en su calidad de proveedor en el ámbito de aplicación de la normativa de contratación pública, **suscribo el presente Pacto de Integridad** bajo los siguientes términos y condiciones:

**PRIMERO:** Declaro, bajo juramento:

1. Que conozco los impedimentos para ser participante, postor, contratista o subcontratista, establecidos en el artículo 30 de la Ley N° 32069, Ley General de Contrataciones Públicas.
2. Que los recursos que componen mi patrimonio o el patrimonio de la persona jurídica a la que represento no provienen de lavado de activos, narcotráfico, minería ilegal, financiamiento del terrorismo, y/o de cualquier actividad ilícita.
3. Que conozco la obligación de denunciar cualquier acto de corrupción cometido por los actores del proceso de contratación, así como las medidas de protección que le asisten a los denunciantes<sup>28</sup>; además de las consecuencias administrativas y legales que de estos se derivan.
4. Que conozco el alcance de la Ley N° 28024, Ley que regula la gestión de intereses en la administración pública y su reglamento, aprobado por Decreto Supremo N° 120-2019-PCM, así como el marco de aplicación de la Ley N° 31564, Ley de prevención y mitigación del conflicto de intereses en el acceso y salida de personal del servicio público, y su reglamento aprobado por Decreto Supremo N° 082-2023-PCM<sup>29</sup>.

<sup>27</sup>De conformidad con el literal b del numeral 69.1 del artículo 69 y el numeral 57 del Anexo I Definiciones del Reglamento de la Ley N° 32069, Ley General de Contrataciones Públicas, aprobado por Decreto Supremo N° 009-2025-EF.

<sup>28</sup> Decreto Legislativo N° 1327, Decreto Legislativo que establece medidas de protección para el denunciante de actos de corrupción y sanciona las denuncias realizadas de mala fe, y su Reglamento aprobado por Decreto Supremo N.º 010-2017-JUS, modificado por Decreto Supremo N° 002-2020-JUS, en concordancia con la Directiva N° 002-2023-PCM-SIP: Directiva para la gestión de denuncias y solicitudes de medidas de protección al denunciante de actos de corrupción recibidas a través de la plataforma digital única de denuncias del ciudadano, aprobada por aprobada por Resolución de Secretaría de Integridad Pública N° 005-2023-PCM-SIP.

<sup>29</sup> Reglamento del Ley N° 31564:

**Artículo 24.- Inhabilitación de ex funcionarios, ex servidores públicos, empresas e instituciones privadas**

El incumplimiento de los impedimentos señalados en el numeral 4.2 del artículo 4 de la Ley por parte de las personas, las empresas e instituciones privadas involucradas en dicho incumplimiento, es sancionado con la inhabilitación por cinco años para contratar o prestar servicios al Estado, bajo cualquier modalidad, sin perjuicio de las acciones civiles y penales a que hubiera lugar conforme al numeral 7.7 del artículo 7 de la Ley. En caso de ex funcionarios y ex servidores públicos se aplica el procedimiento administrativo disciplinario sujeto a la Ley N° 30057, Ley del Servicio

Civil o normas específicas. En caso de empresas e instituciones privadas se aplica el procedimiento administrativo sancionador sujeto a la Ley N° 30225, Ley de Contrataciones del Estado.

5. Que conozco el alcance de la cláusula anticorrupción y antisoborno de los contratos suscritos en el marco del proceso de contratación y las consecuencias derivadas de su incumplimiento<sup>30</sup>.

**SEGUNDO:** Dentro de ese marco, asumo los siguientes compromisos:

1. Que mantendré una conducta proba e íntegra en todas las actividades del proceso de contratación, lo que supone actuar con honestidad y veracidad, sin cometer actos ilícitos, directa o indirectamente, así como respetar la libertad de concurrencia y las condiciones de competencia efectiva en el proceso de contratación y abstenerme de realizar prácticas que la restrinjan o afecten.

**[Solo para personas jurídicas]** Lo anterior se hace extensivo, para conocimiento, a los socios, accionistas, participacionistas, integrantes de los órganos de administración, apoderados, representantes legales, funcionarios, asesores y personas vinculadas a la persona jurídica que represento.

2. Que me abstendré de ofrecer, dar o prometer regalos, cortesías, invitaciones, donativos u otros beneficios similares, a funcionarios o servidores públicos de la dependencia encargada de las contrataciones, actores del proceso de contratación y personal de la entidad contratante.
3. Que denunciaré ante las autoridades competentes, de manera oportuna, los actos de corrupción, conducta funcional, conflicto de intereses u otro de naturaleza similar, respecto de lo cual tuviera conocimiento en el marco del proceso de contratación (<https://denuncias.servicios.gob.pe/>).
4. Que facilitaré las acciones o mecanismos implementados por la entidad pública responsable del proceso de contratación para fortalecer la transparencia, promover la lucha contra la corrupción y fomentar la rendición de cuentas.

**TERCERO:** Este pacto de integridad tiene vigencia desde el momento de su suscripción hasta la culminación de la fase de selección<sup>31</sup>; y, en caso de resultar adjudicado con la buena pro, este mantiene su vigencia hasta la finalización del proceso de contratación.

**CUARTO:** Para efectos de salvaguardar el contenido del Pacto de Integridad frente a eventuales incumplimientos de los compromisos asumidos, me someto a las acciones de debida diligencia, supervisión, fiscalización posterior, iniciativas de veeduría autorizadas por la entidad contratante u otros que correspondan; así como a las responsabilidades administrativas, civiles y/o penales que se deriven de estos, conforme al marco legal vigente.

En señal de conformidad, suscribo el presente pacto de integridad, a los ( ) días del mes ( ) de 20( ), manifestando que la información declarada se sujeta al principio de presunción de veracidad,

<sup>30</sup> Conforme a lo establecido en el artículo 68 de la Ley General de Contrataciones Públicas, así como en el literal d) del artículo 274 de su Reglamento:

**Artículo 68. Resolución del contrato**

68.1. Cualquiera de las partes puede resolver, total o parcialmente, el contrato en los siguientes supuestos:

d) Por incumplimiento de la cláusula anticorrupción.

**Artículo 274. Causales de exclusión de proveedores adjudicatarios de los catálogos electrónicos de acuerdo marco**

Un proveedor adjudicatario es excluido de los Catálogos Electrónicos de Acuerdo Marco, en los siguientes casos:

d) Por incumplimiento de la cláusula anticorrupción y antisoborno.

<sup>31</sup> **Artículo 92. Culminación de la fase de selección**, del Decreto Supremo N°009-2025-EF:

*La fase de selección culmina cuando: a) Se perfecciona el contrato, b) Se cancela el procedimiento de selección, c) Se deja sin efecto el otorgamiento de la buena pro por causa imputable a la entidad contratante, d) No se perfeccione el contrato por los supuestos establecidos en el artículo 91.*

conforme a lo dispuesto en el artículo IV de la Ley N° 27444, Ley del Procedimiento Administrativo General<sup>32</sup>.

.....  
**Firma, nombres y apellidos del postor o  
representante legal, según corresponda**

---

<sup>32</sup> 1.7 Principio de Presunción de Veracidad. - En la tramitación del procedimiento administrativo, se presume que los documentos y declaraciones formulados por los administrados en la forma prescrita por esta Ley, responden a la verdad de los hechos que ellos afirman. Esta presunción admite prueba en contrario.



ANEXO N° 3<sup>33</sup>

DECLARACIÓN JURADA

Señores

**EVALUADORES**

**CONCURSO PÚBLICO ABREVIADO PARA CONSULTORÍAS Y SERVICIOS DE MANTENIMIENTO VIAL N° [CONSIGNAR NOMENCLATURA DEL PROCEDIMIENTO DE SELECCIÓN]**

Presente.-

Mediante el presente el suscrito, postor y/o Representante Legal de **[CONSIGNAR EN CASO DE SER PERSONA JURÍDICA]**, declaro bajo juramento:

- i. No tener impedimento para postular en el procedimiento de selección ni para contratar con el Estado, conforme al artículo 30 de la Ley General de Contrataciones Públicas.
- ii. Conocer las sanciones contenidas en la Ley General de Contrataciones Públicas y su Reglamento, así como las disposiciones aplicables de la Ley N° 27444, Ley del Procedimiento Administrativo General.
- iii. Participar en el presente proceso de contratación en forma independiente sin mediar consulta, comunicación, acuerdo, arreglo o convenio con ningún proveedor; y, conocer las disposiciones del Decreto Legislativo N° 1034, Decreto Legislativo que aprueba la Ley de Represión de Conductas Anticompetitivas.
- iv. Conocer, aceptar y someterme a las bases, condiciones y reglas del procedimiento de selección.
- v. Ser responsable de la veracidad de los documentos e información que presento en el presente procedimiento de selección.
- vi. Comprometerme a mantener la oferta presentada durante el procedimiento de selección y a perfeccionar el contrato, en caso de resultar favorecido con la buena pro.

[CONSIGNAR CIUDAD Y FECHA]

.....  
**Firma, nombres y apellidos del postor o representante legal, según corresponda**

**Advertencia**

*En el caso de consorcios, cada integrante debe presentar esta declaración jurada, salvo que sea presentada por el representante común del consorcio.*

<sup>33</sup> Artículo 69 del Reglamento de la Ley N° 32069, Ley General de Contrataciones Públicas, aprobado por Decreto Supremo N° 009-2025-EF.

ANEXO N° 4

PROMESA DE CONSORCIO  
(Sólo para el caso en que un consorcio se presente como postor)

Señores  
**EVALUADORES**  
**CONCURSO PÚBLICO ABREVIADO PARA CONSULTORÍAS Y SERVICIOS DE MANTENIMIENTO VIAL N° [CONSIGNAR NOMENCLATURA DEL PROCEDIMIENTO DE SELECCIÓN]**  
Presente.-

Los suscritos declaramos expresamente que hemos convenido en forma irrevocable, durante el lapso que dure el procedimiento de selección, para presentar una oferta conjunta al **CONCURSO PÚBLICO ABREVIADO N° [CONSIGNAR NOMENCLATURA DEL PROCEDIMIENTO]**.

Asimismo, en caso de obtener la buena pro, nos comprometemos a formalizar el contrato de consorcio, de conformidad con lo establecido en los artículos 88 y 89 del Reglamento de la Ley General de Contrataciones Públicas, aprobado mediante Decreto Supremo N° 009-2025-EF, bajo las siguientes condiciones:

- a) Integrantes del consorcio
  - 1. [NOMBRE, DENOMINACIÓN O RAZÓN SOCIAL DEL CONSORCIADO 1].
  - 2. [NOMBRE, DENOMINACIÓN O RAZÓN SOCIAL DEL CONSORCIADO 2].
- b) Designamos a [CONSIGNAR NOMBRES Y APELLIDOS DEL REPRESENTANTE COMÚN], identificado con [CONSIGNAR TIPO DE DOCUMENTO DE IDENTIDAD] N° [CONSIGNAR NÚMERO DE DOCUMENTO DE IDENTIDAD], como representante común del consorcio para efectos de participar en todos los actos referidos al procedimiento de selección, suscripción y ejecución del contrato correspondiente con [CONSIGNAR NOMBRE DE LA ENTIDAD].

Asimismo, declaramos que el representante común del consorcio no se encuentra impedido, inhabilitado ni suspendido para contratar con el Estado.

- c) Fijamos nuestro domicilio legal común en [.....].
- d) Las obligaciones que corresponden a cada uno de los integrantes del consorcio son las siguientes:

1.	OBLIGACIONES DE <u>[NOMBRE, DENOMINACIÓN O RAZÓN SOCIAL DEL CONSORCIADO 1]</u>	[ % ] <sup>34</sup>
	[DESCRIBIR LAS OBLIGACIONES DEL CONSORCIADO 1]	
2.	OBLIGACIONES DE <u>[NOMBRE, DENOMINACIÓN O RAZÓN SOCIAL DEL CONSORCIADO 2]</u>	[ % ] <sup>35</sup>
	<u>[DESCRIBIR LAS OBLIGACIONES DEL CONSORCIADO 2]</u>	
TOTAL OBLIGACIONES		100% <sup>36</sup>

<sup>34</sup> Consignar únicamente el porcentaje total de las obligaciones, el cual debe ser expresado en número entero, sin decimales.  
<sup>35</sup> Consignar únicamente el porcentaje total de las obligaciones, el cual debe ser expresado en número entero, sin decimales.  
<sup>36</sup> Este porcentaje corresponde a la sumatoria de los porcentajes de las obligaciones de cada uno de los integrantes del consorcio.

[CONSIGNAR CIUDAD Y FECHA]

.....  
**Consortiado 1**  
Nombres, apellidos y firma del  
consorciado 1 o de su representante  
Legal  
tipo y N° de documento de Identidad

.....  
**Consortiado 2**  
Nombres, apellidos y firma del  
consorciado 2 o de su representante  
Legal  
tipo y N° de documento de identidad

.....  
**Consortiado 3**  
Nombres, apellidos y firma del  
consorciado 3 o de su Representante  
Legal  
Tipo y N° de Documento de Identidad

**Advertencia**

*El Anexo N° 5 únicamente es presentado por los postores que, si bien son parientes de los impedidos referidos en el numeral 1 del párrafo 30.1 de la Ley N° 32069, Ley General de Contrataciones Públicas, no le son aplicables los impedimentos en razón de parentesco del numeral 2 del citado artículo, debido a que cumplen alguna de las siguientes condiciones: i) Han suscrito un contrato derivado de un procedimiento de selección competitivo o no competitivo o, ii) han ejecutado cuatro contratos menores en el mismo tipo de objeto al que postula. Para el caso de servicios, los dos años de experiencia son consecutivos.*

**ANEXO N° 5<sup>37</sup>**  
**DECLARACIÓN JURADA DE DESAFECTACIÓN DE IMPEDIMENTO**

Señores

**EVALUADORES**

**CONCURSO PÚBLICO ABREVIADO PARA CONSULTORÍAS Y SERVICIOS DE MANTENIMIENTO VIAL N° [CONSIGNAR NOMENCLATURA DEL PROCEDIMIENTO DE SELECCIÓN]**

Presente.-

El que suscribe, [...], postor y/o representante legal de **[CONSIGNAR EN CASO DE SER PERSONA JURÍDICA]**, identificado con **[CONSIGNAR TIPO DE DOCUMENTO DE IDENTIDAD]** N° **[CONSIGNAR NÚMERO DE DOCUMENTO DE IDENTIDAD]**, con poder inscrito en la localidad de **[CONSIGNAR EN CASO DE SER PERSONA JURÍDICA]** en la Ficha N° **[CONSIGNAR EN CASO DE SER PERSONA JURÍDICA]** Asiento N° **[CONSIGNAR EN CASO DE SER PERSONA JURÍDICA]**, **declaro que tengo los siguientes parientes<sup>38</sup>, los cuales cuentan con impedimento de carácter personal<sup>39</sup> de conformidad con el numeral 1 del párrafo 30.1 del artículo 30 de la Ley N° 32069, de acuerdo a lo siguiente:**

**[NOMBRE DEL PARIENTE 1]:** con DNI [...] con CARGO [...] en la ENTIDAD [...] que a la fecha de la presente declaración cuenta con impedimento de carácter personal de Tipo **[CONSIGNAR 1A, 1B, 1C, 1D, 1E, 1F, y 1G, SEGÚN CORRESPONDA]** de conformidad con el inciso 1 del numeral 30.1 del artículo 30 de la Ley N° 32069 Ley General de Contrataciones Públicas

**[NOMBRE DEL PARIENTE 2]:** con DNI [...] con CARGO [...] en la ENTIDAD [...] que a la fecha de la presente declaración cuenta con impedimento de carácter personal de Tipo **[CONSIGNAR 1A, 1B, 1C, 1D, 1E, 1F, y 1G, SEGÚN CORRESPONDA]** de conformidad con el inciso 1 del numeral 30.1 del artículo 30 de la Ley N° 32069 Ley General de Contrataciones Públicas.

Por lo tanto, **DECLARO BAJO JURAMENTO** lo siguiente:

**Me encuentro exceptuado de las causales de impedimento por razón de parentesco, en razón de [INDICAR SUPUESTO: HABER EJECUTADO UN CONTRATO DERIVADO DE UN PROCEDIMIENTO DE SELECCIÓN COMPETITIVO O NO COMPETITIVO / HABER EJECUTADO CUATRO CONTRATOS MENORES EN EL MISMO TIPO DE OBJETO AL QUE POSTULA] dentro de los dos años previos a la convocatoria del procedimiento de selección, contratación directa o a la adjudicación de un contrato menor] conforme al inciso 2 del numeral 30.1 del artículo 30 de la Ley N° 32069, Ley General de Contrataciones Públicas, lo cual acredito documentalmente, de conformidad con el numeral 39.4 del artículo 39 del Reglamento de la Ley N° 32069, Ley General de Contrataciones Públicas, aprobado por Decreto Supremo N° 009-2025-EF.**

<sup>37</sup> Numeral 39.4 del artículo 39 del Reglamento de la Ley N° 32069, Ley General de Contrataciones Públicas, aprobado por Decreto Supremo N° 009-2025-EF.

<sup>38</sup> Se entiende pariente a aquellos hasta el segundo grado de consanguinidad y segundo de afinidad, lo que incluye al cónyuge, al conviviente, y al progenitor del hijo.

<sup>39</sup> Aplicables a autoridades, funcionarios o servidores públicos de acuerdo con lo que señala la Ley N° 32069, Ley General de Contrataciones Públicas.



**[CONSIGNAR CIUDAD Y FECHA]**

.....  
**Firma, nombres y apellidos del postor o  
representante legal, según corresponda**

Importante para la entidad contratante

En caso de la prestación de consultoría, consultoría de obras o mantenimiento vial, incluir el siguiente anexo:

Esta nota debe ser eliminada una vez culminada la elaboración de las bases

## ANEXO N° 6

### PRECIO DE LA OFERTA

Señores

**EVALUADORES**

**CONCURSO PÚBLICO ABREVIADO PARA CONSULTORÍAS Y SERVICIOS DE MANTENIMIENTO VIAL N°** [CONSIGNAR NOMENCLATURA DEL PROCEDIMIENTO DE SELECCIÓN]

Presente.-

Es grato dirigirme a usted, para hacer de su conocimiento que, de acuerdo con las bases, mi oferta es la siguiente:

OBLIGACIONES		COSTO (S/)
<b>A. CONSULTORIA / FORMULACIÓN / DISEÑO / SUPERVISIÓN (INDICAR CUAL CORRESPONDA) / MANTENIMIENTO VIAL</b>		
	<b>Costo Directo</b>	[.....]
	<b>Gastos Generales (....%)</b>	[.....]
	<b>Utilidad (....%)</b>	[.....]
	<b>Sub Total</b>	[.....]
	<b>Impuesto I.G.V. (18%)</b>	
	<b>Presupuesto ofertado</b>	[.....]
<b>B. COMPONENTE (DE CORRESPONDER, SI ES QUE HAY UN COMPONENTE ADICIONAL, SE AÑADE ESTAS FILAS)</b>		
	<b>Costo Directo</b>	[.....]
	<b>Gastos Generales (....%)</b>	[.....]
	<b>Utilidad (....%)</b>	[.....]
	<b>Sub Total</b>	[.....]
	<b>Impuesto I.G.V. (18%)</b>	
	<b>Presupuesto ofertado</b>	[.....]

El precio de la oferta corresponde a [INDICAR MODALIDAD DE PAGO EMPLEADA SEGÚN REQUERIMIENTO DE LA ENTIDAD] e incluye todos los tributos, seguros, transporte, inspecciones, pruebas y, de ser el caso, los costos laborales conforme a la legislación vigente, así como cualquier otro concepto que pueda tener incidencia sobre el costo de la contratación.

Mi oferta no incluye [INDICAR EL TRIBUTO QUE NO INCLUYE (p.e. IGV)] porque goza de la siguiente exoneración legal [CONSIGNAR LA EXONERACIÓN QUE LEGALMENTE LE CORRESPONDE O ELIMINAR ESTA LÍNEA]

En el caso de consultoría de obras y diseño del mantenimiento vial, adjunto a la presente, remito estructura de costos con el desagregado de la oferta económica, que toma como referencia lo proporcionado por la entidad contratante y que puede adicionar conceptos que, de acuerdo a su propuesta, sean requeridos. En caso de modalidad de pago por esquema mixto, la estructura de costos que forma parte de la oferta indica claramente la modalidad de pago de cada concepto.

En el caso de consultoría y mantenimiento vial que cuente con diseño, el detalle de los precios unitarios de mi oferta son parte de este anexo.

[CONSIGNAR CIUDAD Y FECHA]

**Firma, nombres y apellidos del postor o  
representante legal o común, según corresponda**

**Advertencia**

- *En caso de que el postor reduzca su oferta, según lo previsto en el artículo 132 del Reglamento, debe presentar nuevamente este Anexo.*
- *En caso de procedimientos según relación de ítems, el postor puede presentar el precio de su oferta en un solo documento o documentos independientes, en los ítems que se presente.*
- *En caso de contrataciones que conllevan la ejecución de prestaciones accesorias, consignar lo siguiente el postor debe detallar en el precio de su oferta, el monto correspondiente a la prestación principal y las prestaciones accesorias”.*
- *En caso de divergencia entre el precio de la oferta en dígitos y en letras, prevalece este último.*

Importante para la entidad contratante

En caso de la prestación de servicios bajo la modalidad de pago en base a honorario fijo y comisión de éxito incluir el siguiente anexo:

Esta nota debe ser eliminada una vez culminada la elaboración de las bases

ANEXO N° 6

PRECIO DE LA OFERTA

Señores  
**EVALUADORES**  
**CONCURSO PÚBLICO ABREVIADO PARA CONSULTORÍAS Y SERVICIOS DE MANTENIMIENTO VIAL N°** [CONSIGNAR NOMENCLATURA DEL PROCEDIMIENTO DE SELECCIÓN]  
Presente.-

Es grato dirigirme a usted, para hacer de su conocimiento que, de acuerdo con las bases, mi oferta es la siguiente:

CONCEPTO	MONTO
(A) Honorario Fijo	
(B) Comisión de éxito <sup>40</sup>	
<b>Precio de la Oferta (A) + (B)</b>	

El precio de la oferta corresponde a [INDICAR MODALIDAD DE PAGO EMPLEADA SEGÚN REQUERIMIENTO DE LA ENTIDAD] e incluye todos los tributos, seguros, transporte, inspecciones, pruebas y, de ser el caso, los costos laborales conforme a la legislación vigente, así como cualquier otro concepto que pueda tener incidencia sobre el costo de la contratación.

Mi oferta no incluye [INDICAR EL TRIBUTO QUE NO INCLUYE (p.e. IGV)] porque goza de la siguiente exoneración legal [CONSIGNAR LA EXONERACIÓN QUE LEGALMENTE LE CORRESPONDE O ELIMINAR ESTA LÍNEA]

[EN CASO LA ENTIDAD CONTRATANTE LO HAYA SOLICITADO, EL PROVEEDOR REMITE EL DETALLE DE SU HORARIO FIJO]

.....  
**Firma, nombres y apellidos del postor o representante legal o común, según corresponda**

Advertencia

- En caso de que el postor reduzca su oferta, según lo previsto en el artículo 132 del Reglamento, debe presentar nuevamente este Anexo.
- En caso de procedimientos según relación de ítems, el postor puede presentar el precio de su oferta en un solo documento o documentos independientes, en los ítems que se presente.
- En caso de contrataciones que conllevan la ejecución de prestaciones accesorias, consignar lo siguiente el postor debe detallar en el precio de su oferta, el monto correspondiente a la prestación principal y las prestaciones accesorias".
- En caso de divergencia entre el precio de la oferta en dígitos y en letras, prevalece este último.

<sup>40</sup> El postor formula su oferta contemplando un monto fijo y un monto adicional como incentivo que debe pagársele en caso consiga el resultado esperado.



Importante para la entidad contratante

En caso de prestación de servicios bajo la modalidad de tarifas incluir el siguiente anexo:

Esta nota debe ser eliminada una vez culminada la elaboración de las bases

ANEXO N° 6

PRECIO DE LA OFERTA

Señores

**EVALUADORES**

**CONCURSO PÚBLICO ABREVIADO PARA CONSULTORÍAS Y SERVICIOS DE MANTENIMIENTO VIAL N° [CONSIGNAR NOMENCLATURA DEL PROCEDIMIENTO DE SELECCIÓN]**

Presente.-

Es grato dirigirme a usted, para hacer de su conocimiento que, de acuerdo con las bases, mi oferta económica es la siguiente:

Es grato dirigirme a usted, para hacer de su conocimiento que, de acuerdo con las bases, mi oferta económica es la siguiente:

DESCRIPCIÓN DEL OBJETO	N° DE PERIODOS DE TIEMPO <sup>41</sup>	PERIODO O UNIDAD DE TIEMPO DE LA TARIFA <sup>42</sup>	TARIFA UNITARIA OFERTADA <sup>43</sup>	TOTAL OFERTA ECONÓMICA

Importante para la entidad contratante

En el caso de supervisión de obras, cuando se haya previsto que las actividades comprenden además la liquidación del contrato de obra, se debe reemplazar por la tabla siguiente:

DESCRIPCIÓN DEL OBJETO	N° DE PERIODOS DE TIEMPO <sup>44</sup>	PERIODO O UNIDAD DE TIEMPO <sup>45</sup>	TARIFA UNITARIA OFERTADA <sup>46</sup>	TOTAL OFERTA ECONÓMICA
Supervisión de obra				
Liquidación de obra				

Esta nota debe ser eliminada una vez culminada la elaboración de las bases

<sup>41</sup> Número estimado de días, meses, entre otros de la ejecución de la prestación, según lo establecido en las bases.

<sup>42</sup> Día, mes, entre otros, según lo establecido en las bases.

<sup>43</sup> El postor formula su oferta proponiendo una tarifa fija en base al periodo o unidad de tiempo establecida en las bases.

<sup>44</sup> Número estimado de días, meses, entre otros de la ejecución de la prestación, según lo establecido en las bases.

<sup>45</sup> Día, mes, entre otros, según lo establecido en las bases.

<sup>46</sup> El postor formula su oferta proponiendo una tarifa fija en base al periodo o unidad de tiempo establecida en las bases.

El precio de la oferta corresponde a [INDICAR MODALIDAD DE PAGO EMPLEADA SEGÚN REQUERIMIENTO DE LA ENTIDAD] e incluye todos los tributos, seguros, transporte, inspecciones, pruebas y, de ser el caso, los costos laborales conforme a la legislación vigente, así como cualquier otro concepto que pueda tener incidencia sobre el costo de la contratación.

Mi oferta no incluye [INDICAR EL TRIBUTO QUE NO INCLUYE (ejm IGV)] porque goza de la siguiente exoneración legal: [CONSIGNAR LA EXONERACIÓN QUE LEGALMENTE LE CORRESPONDE O ELIMINAR ESTA LÍNEA]

El postor puede incluir conceptos que de acuerdo a su propuesta, sean requeridos.

[CONSIGNAR CIUDAD Y FECHA]

.....  
**Firma, Nombres y Apellidos del postor o  
Representante legal o común, según corresponda**

**Advertencia**

- *En caso de que el postor reduzca su oferta, según lo previsto en el artículo 132 del Reglamento, debe presentar nuevamente este Anexo.*
- *El postor que goce de alguna exoneración legal debe indicar que su oferta no incluye el tributo materia de la exoneración, debiendo incluir el siguiente texto:  
"Mi oferta no incluye [CONSIGNAR EL TRIBUTO MATERIA DE LA EXONERACIÓN]".*
- *En caso de procedimientos según relación de ítems, el postor puede presentar el precio de su oferta en un solo documento o documentos independientes, en los ítems que se presente.*
- *En caso de contrataciones que conllevan la ejecución de prestaciones accesorias el postor debe detallar en el precio de su oferta, el monto correspondiente a la prestación principal y las prestaciones accesorias.*
- *En caso de divergencia entre el precio de la oferta en dígitos y en letras, prevalece este último.*

Importante para la entidad contratante

En caso de prestación de servicios bajo la modalidad pago por consumo incluir el siguiente anexo:

Esta nota debe ser eliminada una vez culminada la elaboración de las bases

ANEXO N° 6

PRECIO DE LA OFERTA

Señores  
**EVALUADORES**  
**CONCURSO PÚBLICO ABREVIADO PARA CONSULTORÍAS Y SERVICIOS DE MANTENIMIENTO VIAL N° [CONSIGNAR NOMENCLATURA DEL PROCEDIMIENTO DE SELECCIÓN]**  
Presente.-

Es grato dirigirme a usted, para hacer de su conocimiento que, de acuerdo con las bases, mi oferta económica es la siguiente:

DESCRIPCIÓN DE LA ACTIVIDAD	ESTIMACIÓN DE HORAS DE LA ACTIVIDAD	HORA DE LABOR PROFESIONAL ESPECIALIZADA <sup>47</sup>	PRECIO TOTAL
[CONSIGNAR LA LABOR PROFESIONAL CORRESPONDIENTE]			

El precio de la oferta corresponde a [INDICAR MODALIDAD DE PAGO EMPLEADA SEGÚN REQUERIMIENTO DE LA ENTIDAD] e incluye todos los tributos, seguros, transporte, inspecciones, pruebas y, de ser el caso, los costos laborales conforme a la legislación vigente, así como cualquier otro concepto que pueda tener incidencia sobre el costo de la contratación.

Mi oferta no incluye [INDICAR EL TRIBUTO QUE NO INCLUYE (ejm IGV)] porque goza de la siguiente exoneración legal: [CONSIGNAR LA EXONERACIÓN QUE LEGALMENTE LE CORRESPONDE O ELIMINAR ESTA LÍNEA]

[CONSIGNAR CIUDAD Y FECHA]

.....  
**Firma, Nombres y Apellidos del postor o Representante legal o común, según corresponda**

**Advertencia**

- **Pago por consumo es una modalidad de pago que solo aplica en caso de servicios variables, cuando la unidad de medida del pago sea la hora de labor profesional especializada..**
- **En caso de que el postor reduzca su oferta, según lo previsto en el artículo 132 del Reglamento, debe presentar nuevamente este Anexo.**
- **En caso de procedimientos según relación de ítems, el postor puede presentar el precio de su oferta en un solo documento o documentos independientes, en los ítems que se presente.**

<sup>47</sup> Unidad de medida de pago.

- *En caso de contrataciones que conlleven la ejecución de prestaciones accesorias el postor debe detallar en el precio de su oferta, el monto correspondiente a la prestación principal y las prestaciones accesorias.*
- *En caso de divergencia entre el precio de la oferta en dígitos y en letras, prevalece este último.*



ANEXO N° 7

AUTORIZACIÓN DE RETENCIÓN COMO GARANTÍA DE FIEL CUMPLIMIENTO DEL  
CONTRATO Y/O FIEL CUMPLIMIENTO DE PRESTACIONES ACCESORIAS – PROVEEDORES  
NO MYPES

(DOCUMENTO A PRESENTAR PARA EL PERFECCIONAMIENTO DEL CONTRATO)

Señores  
**EVALUADORES**  
**CONCURSO PÚBLICO ABREVIADO PARA CONSULTORÍAS Y SERVICIOS DE MANTENIMIENTO**  
**VIAL N° [CONSIGNAR NOMENCLATURA DEL PROCEDIMIENTO DE SELECCIÓN]**  
Presente.-

El que se suscribe, [.....], postor adjudicado y/o representante legal de **[CONSIGNAR EN CASO DE SER PERSONA JURÍDICA]**, identificado con **[CONSIGNAR TIPO DE DOCUMENTO DE IDENTIDAD] N° [CONSIGNAR NÚMERO DE DOCUMENTO DE IDENTIDAD]**, autorizo que durante la ejecución del contrato, en la primera mitad del número total de pagos a realizarse, se me aplique la retención de forma prorrateada en cada pago, con cargo a ser devuelto al finalizar el contrato, como mecanismo de garantía de fiel cumplimiento de **[PRECISAR SI ES FIEL CUMPLIMIENTO DEL CONTRATO Y/O FIEL CUMPLIMIENTO DE PRESTACIONES ACCESORIAS]**, en el marco del numeral 61.8 del artículo 68 de la Ley N° 32069, Ley General de Contrataciones Públicas y el artículo 114 de su Reglamento.

[CONSIGNAR CIUDAD Y FECHA]

.....  
Firma, nombres y apellidos del postor o  
representante legal o común, según  
corresponda

**Advertencia**

*La retención como mecanismo de garantía de fiel cumplimiento es aplicable, de acuerdo con los numerales 61.8 y 61.9 del artículo 61 de la Ley N° 32069, Ley General de Contrataciones Públicas y el artículo 114 de su Reglamento, aprobado por Decreto Supremo N° 009-2025-EF siempre que:*

- El plazo de la prestación sea igual o mayor de sesenta días (60) calendario.*
- Se consideren, según corresponda, al menos dos pagos a favor del contratista o dos valorizaciones periódicas en función del avance de obra.*
- La cuantía adjudicada sea igual o menor a S/ 480 000,00 (cuatrocientos ochenta mil y 00/100 soles).*

## ANEXO N° 7

### AUTORIZACIÓN DE RETENCIÓN COMO GARANTÍA DE FIEL CUMPLIMIENTO DEL CONTRATO Y/O FIEL CUMPLIMIENTO DE PRESTACIONES ACCESORIAS – PROVEEDORES MYPES

(DOCUMENTO A PRESENTAR PARA EL PERFECCIONAMIENTO DEL CONTRATO)

Señores

**EVALUADORES**

**CONCURSO PÚBLICO ABREVIADO PARA CONSULTORÍAS Y SERVICIOS DE MANTENIMIENTO VIAL N° [CONSIGNAR NOMENCLATURA DEL PROCEDIMIENTO DE SELECCIÓN]**

Presente.-

El que se suscribe, [.....], postor adjudicado y/o representante legal de **[CONSIGNAR EN CASO DE SER PERSONA JURÍDICA]**, identificado con **[CONSIGNAR TIPO DE DOCUMENTO DE IDENTIDAD] N° [CONSIGNAR NÚMERO DE DOCUMENTO DE IDENTIDAD]**, autorizo que durante la ejecución del contrato, del número total de pagos a realizarse, se me aplique la retención de forma prorrateada en cada pago, con cargo a ser devuelto al finalizar el contrato, como mecanismo de garantía de fiel cumplimiento de **[PRECISAR SI ES FIEL CUMPLIMIENTO DEL CONTRATO Y/O FIEL CUMPLIMIENTO DE PRESTACIONES ACCESORIAS]**, en el marco del numeral 61.8 del artículo 68 de la Ley N° 32069, Ley General de Contrataciones Públicas, y el artículo 114 del Reglamento, así como el artículo 3 de la Ley N° 32077, Ley que establece un medio alternativo de garantías de cumplimiento en los procesos de contratación pública de las MYPE.

[CONSIGNAR CIUDAD Y FECHA]

.....  
**Firma, nombres y apellidos del postor o representante legal o común, según corresponda**

#### **Advertencia**

*La retención como mecanismo de garantía de fiel cumplimiento es aplicable, de acuerdo con los numerales 61.8 y 61.9 del artículo 61 de la Ley N° 32069, Ley General de Contrataciones Públicas y el artículo 114 del Reglamento, así como el artículo 3 de la Ley N° 32077, Ley que establece un medio alternativo de garantías de cumplimiento en los procesos de contratación pública de las MYPE, siempre que:*

- El plazo de la prestación sea igual o mayor de sesenta días calendario.*
- Se consideren, según corresponda, al menos dos pagos a favor del contratista o dos valorizaciones periódicas en función del avance de obra.*
- Cuando se adjudique la buena pro a un proveedor que califique como micro o pequeña empresa, procede la retención con independencia del monto de la contratación.*

## ANEXO N° 8

### DECLARACIÓN JURADA DE PRESENTACIÓN DE FIDEICOMISO COMO GARANTÍA DE FIEL CUMPLIMIENTO DEL CONTRATO

(DOCUMENTO A PRESENTAR PARA EL PERFECCIONAMIENTO DEL CONTRATO)

Señores

**EVALUADORES**

**CONCURSO PÚBLICO ABREVIADO PARA CONSULTORÍAS Y SERVICIOS DE MANTENIMIENTO VIAL N° [CONSIGNAR NOMENCLATURA DEL PROCEDIMIENTO DE SELECCIÓN]**

Presente.-

El que se suscribe, [.....], postor adjudicado y/o representante legal de **[CONSIGNAR EN CASO DE SER PERSONA JURÍDICA]**, identificado con **[CONSIGNAR TIPO DE DOCUMENTO DE IDENTIDAD] N° [CONSIGNAR NÚMERO DE DOCUMENTO DE IDENTIDAD]**, declaro bajo juramento su compromiso de presentar la constitución de un fideicomiso como mecanismo de garantía de fiel cumplimiento del contrato, en un plazo no mayor a veinte (20) días hábiles contabilizados desde el día siguiente de perfeccionado el mismo, en el marco de los artículos 116 y 138 del Reglamento de la Ley N° 32069 Ley General de Contrataciones Públicas, aprobado por Decreto Supremo N° 009-2025-EF .

[CONSIGNAR CIUDAD Y FECHA]

.....  
Firma, nombres y apellidos del postor o  
representante legal o común, según  
corresponda

#### Advertencia

*El fideicomiso es aplicable, de acuerdo con los artículos 116 y 138 del Reglamento de la Ley N° 32069, siempre que el plazo de la ejecución contractual sea mayor a noventa días calendario.*

## ANEXO N° 9

### AUTORIZACIÓN NOTIFICACIONES DURANTE LA EJECUCIÓN CONTRACTUAL MEDIANTE CORREO ELECTRÓNICO

(DOCUMENTO A PRESENTAR PARA EL PERFECCIONAMIENTO DEL CONTRATO)

Señores

**EVALUADORES**

**CONCURSO PÚBLICO ABREVIADO PARA CONSULTORÍAS Y SERVICIOS DE MANTENIMIENTO  
VIAL N° [CONSIGNAR NOMENCLATURA DEL PROCEDIMIENTO DE SELECCIÓN]**

Presente.-

El que se suscribe, [.....], postor adjudicado y/o representante legal de **[CONSIGNAR EN CASO DE SER PERSONA JURÍDICA]**, identificado con **[CONSIGNAR TIPO DE DOCUMENTO DE IDENTIDAD]** N° **[CONSIGNAR NÚMERO DE DOCUMENTO DE IDENTIDAD]**, autorizo que durante la ejecución del contrato se me notifique válidamente al correo electrónico **[INDICAR EL CORREO ELECTRÓNICO]**.

[CONSIGNAR CIUDAD Y FECHA]

.....  
Firma, nombres y apellidos del postor o  
representante legal o común, según  
corresponda

CONCURSO PÚBLICO ABREVIADO PARA CONSULTORÍAS Y SERVICIOS DE MANTENIMIENTO VIAL



## ANEXO N° 10

### ELECCIÓN DE INSTITUCIÓN ARBITRAL

(DOCUMENTO A PRESENTAR PARA EL PERFECCIONAMIENTO DEL CONTRATO)

Señores

**EVALUADORES**

**CONCURSO PÚBLICO ABREVIADO PARA CONSULTORÍAS Y SERVICIOS DE MANTENIMIENTO VIAL N° [CONSIGNAR NOMENCLATURA DEL PROCEDIMIENTO DE SELECCIÓN]**

Presente.-

El que se suscribe, [.....], postor adjudicado y/o representante legal de **[CONSIGNAR EN CASO DE SER PERSONA JURÍDICA]**, identificado con **[CONSIGNAR TIPO DE DOCUMENTO DE IDENTIDAD] N° [CONSIGNAR NÚMERO DE DOCUMENTO DE IDENTIDAD]**, elijo la institución arbitral del listado proporcionado por la entidad contratante:

**[RELLENAR LA RAZON SOCIAL DE LA INSTITUCIÓN ARBITRAL ELEGIDA, DE ACUERDO AL LISTADO DEL NUMERAL 3.3 DEL CAPÍTULO III DE LA SECCIÓN ESPECÍFICA DE LAS BASES]**

[CONSIGNAR CIUDAD Y FECHA]

.....  
Firma, nombres y apellidos del postor o  
representante legal o común, según  
corresponda

ANEXO N° 11

EXPERIENCIA DEL POSTOR EN LA ESPECIALIDAD

Señores  
**EVALUADORES**  
**CONCURSO PÚBLICO ABREVIADO PARA CONSULTORÍAS Y SERVICIOS DE MANTENIMIENTO VIAL N° [CONSIGNAR NOMENCLATURA DEL PROCEDIMIENTO DE SELECCIÓN]**  
Presente.-

Mediante el presente, el suscrito detalla la siguiente EXPERIENCIA EN LA ESPECIALIDAD:

N°	CLIENTE	OBJETO DEL CONTRATO	N° CONTRATO / O/S / COMPROBANTE DE PAGO	FECHA DEL CONTRAT O O CP <sup>48</sup>	FECHA DE LA CONFORMIDAD DE SER EL CASO <sup>49</sup>	EXPERIENCIA PROVENIENTE DE:	MONEDA	IMPORTE <sup>50</sup>	TIPO DE CAMBIO VENTA <sup>51</sup>	MONTO FACTURADO ACUMULADO <sup>52</sup>
1										
2										
3										
4										
5										
6										
7										

<sup>48</sup> Se refiere a la fecha de suscripción del contrato, de la emisión de la Orden de Servicios o de cancelación del comprobante de pago, según corresponda.

<sup>49</sup> **Únicamente**, cuando la fecha del perfeccionamiento del contrato, sea previa a los quince (15) años para consultoría o veinte (20) años para consultoría de obra o mantenimiento vial anteriores a la fecha de presentación de ofertas, caso en el cual el postor debe acreditar que la conformidad se emitió dentro de dicho periodo.

<sup>50</sup> Se refiere al monto del contrato ejecutado incluido adicionales y reducciones, de ser el caso.

<sup>51</sup> El tipo de cambio venta debe corresponder al publicado por la SBS correspondiente a la fecha de suscripción del contrato, de la emisión de la Orden de Servicios o de cancelación del comprobante de pago, según corresponda.

<sup>52</sup> Consignar en la moneda establecida en las bases.

N°	CLIENTE	OBJETO DEL CONTRATO	N° CONTRATO / O/S / COMPROBANTE DE PAGO	FECHA DEL CONTRAT O O CP <sup>48</sup>	FECHA DE LA CONFORMIDAD DE SER EL CASO <sup>49</sup>	EXPERIENCIA PROVENIENTE DE:	MONEDA	IMPORTE <sup>50</sup>	TIPO DE CAMBIO VENTA <sup>51</sup>	MONTO FACTURADO ACUMULADO <sup>52</sup>
8										
9										
10										
...										
20										
TOTAL										

.....  
Firma, nombres y apellidos del postor o representante legal o común, según corresponda

**Advertencia**

*Si el titular de la experiencia no es el postor, consignar si dicha experiencia corresponde a la matriz en caso de que el postor sea sucursal considerando que ambas constituyen la misma persona jurídica conforme a lo previsto en el artículo 396 de la Ley N° 26887, Ley General de Sociedades, o fue transmitida por reorganización societaria, debiendo acompañar la documentación sustentatoria correspondiente. Del mismo modo, en aplicación de lo previsto en la mencionada Ley, en una operación de reorganización societaria que comprende tanto una fusión como una escisión, la sociedad resultante puede acreditar como suya la experiencia de la sociedad incorporada o absorbida, que se extingue producto de la fusión; asimismo, si en virtud de la escisión se transfiere un bloque patrimonial consistente en una línea de negocio completa, la sociedad resultante puede acreditar como suya la experiencia de la sociedad escindida, correspondiente a la línea de negocio transmitida. De esta manera, la sociedad resultante puede emplear la experiencia transmitida, como consecuencia de la reorganización societaria antes descrita, en los futuros procesos de selección en los que participe.*

## ANEXO N° 12

### DECLARACIÓN JURADA

Señores

**EVALUADORES**

**CONCURSO PÚBLICO ABREVIADO PARA CONSULTORÍAS Y SERVICIOS DE MANTENIMIENTO VIAL N° [CONSIGNAR NOMENCLATURA DEL PROCEDIMIENTO DE SELECCIÓN]**

Presente.-

Mediante el presente el suscrito, postor y/o Representante Legal de **[CONSIGNAR EN CASO DE SER PERSONA JURÍDICA]**, declaro que la experiencia que acredito de la empresa **[CONSIGNAR LA DENOMINACIÓN DE LA PERSONA JURÍDICA]** como consecuencia de una reorganización societaria, no se encuentra en el supuesto establecido en el numeral 72.3 del artículo 72 del Reglamento de la Ley N° 32069, Ley General de Contrataciones Públicas, aprobado mediante Decreto Supremo N° 009-2025-EF.

[CONSIGNAR CIUDAD Y FECHA]

.....  
Firma, nombres y apellidos del postor o  
representante legal, según corresponda

#### Advertencia

*A efectos de cautelar la veracidad de esta declaración, el postor puede verificar la información de la Relación de Proveedores Sancionados por el Tribunal de Contrataciones del Estado Públicas con sanción vigente en <http://portal.osce.gob.pe/rnp/content/relación-de-proveedores-sancionados>.*

*También le asiste dicha facultad a la dependencia encargada de las contrataciones o al órgano de la entidad contratante al que se le haya asignado la función de verificación de la oferta presentada por el postor ganador de la buena pro.*



## ANEXO N° 13

### DECLARACIÓN JURADA DE CUMPLIMIENTO DE CONDICIONES PARA LA APLICACIÓN DE LA EXONERACIÓN DEL IGV

Señores

**EVALUADORES**

**CONCURSO PÚBLICO ABREVIADO PARA CONSULTORÍAS Y SERVICIOS DE MANTENIMIENTO  
VIAL N° [CONSIGNAR NOMENCLATURA DEL PROCEDIMIENTO DE SELECCIÓN]**

Presente.-

Mediante el presente el suscrito, postor y/o Representante Legal de **[CONSIGNAR EN CASO DE SER PERSONA JURÍDICA]**, declaro bajo juramento que gozo del beneficio de la exoneración del IGV previsto en la Ley N° 27037, Ley de Promoción de la Inversión en la Amazonía, dado que cumplo con las condiciones siguientes:

- 1.- Que el domicilio fiscal de la empresa<sup>53</sup> se encuentra ubicada en la Amazonía y coincide con el lugar establecido como sede central (donde tiene su administración y lleva su contabilidad);
- 2.- Que la empresa se encuentra inscrita en las Oficinas Registrales de la Amazonía (exigible en caso de personas jurídicas);
- 3.- Que, al menos el setenta por ciento (70%) de los activos fijos de la empresa se encuentran en la Amazonía; y
- 4.- Que la empresa no tiene producción fuera de la Amazonía.<sup>54</sup>

[CONSIGNAR CIUDAD Y FECHA]

.....  
**Firma, nombres y apellidos del postor o  
representante legal, según corresponda**

#### **Advertencia**

***Cuando se trate de consorcios, esta declaración jurada es presentada por cada uno de los integrantes del consorcio, salvo que se trate de consorcios con contabilidad independiente, en cuyo caso debe ser suscrita por el representante común, debiendo indicar su condición de consorcio con contabilidad independiente y el número de RUC del consorcio.***

<sup>53</sup> En el artículo 1 del “Reglamento de las Disposiciones Tributarias contenidas en la Ley de Promoción de la Inversión en la Amazonía”, aprobado por Decreto Supremo N° 103-99-EF, se define como “empresa” a las “Personas naturales, sociedades conyugales, sucesiones indivisas y personas consideradas jurídicas por la Ley del Impuesto a la Renta, generadoras de rentas de tercera categoría, ubicadas en la Amazonía. Las sociedades conyugales son aquéllas que ejerzan la opción prevista en el Artículo 16 de la Ley del Impuesto a la Renta.”

<sup>54</sup> En caso de empresas de comercialización, no consignar esta condición.

ANEXO N° 15

**DECLARACIÓN JURADA ACTUALIZADA DE DESAFECTACIÓN DE IMPEDIMENTO  
(DOCUMENTO A PRESENTAR PARA EL PERFECCIONAMIENTO DEL CONTRATO)**

Señores

**EVALUADORES**

**CONCURSO PÚBLICO ABREVIADO PARA CONSULTORÍAS Y SERVICIOS DE MANTENIMIENTO VIAL N° [CONSIGNAR NOMENCLATURA DEL PROCEDIMIENTO DE SELECCIÓN]**

Presente.-

El que suscribe, [.....], postor adjudicado y/o representante legal de **[CONSIGNAR EN CASO DE SER PERSONA JURÍDICA]**, identificado con **[CONSIGNAR TIPO DE DOCUMENTO DE IDENTIDAD]** N° **[CONSIGNAR NÚMERO DE DOCUMENTO DE IDENTIDAD]**, con poder inscrito en la localidad de **[CONSIGNAR EN CASO DE SER PERSONA JURÍDICA]** en la Ficha N° **[CONSIGNAR EN CASO DE SER PERSONA JURÍDICA]** Asiento N° **[CONSIGNAR EN CASO DE SER PERSONA JURÍDICA]**, declaro que tengo los siguientes parientes<sup>55</sup>, los cuales cuentan con impedimento de carácter personal<sup>56</sup> de conformidad con el numeral 1 del párrafo 30.1 del artículo 30 de la Ley N° 32069, de acuerdo a lo siguiente:

**[NOMBRE DEL PARIENTE 1]** con DNI [.....] con CARGO [.....] en la ENTIDAD [.....] que a la fecha de la presente declaración es un impedido de carácter personal del Tipo **[CONSIGNAR 1A, 1B, 1C, 1D, 1E, 1F, y 1G, SEGÚN CORRESPONDA]**.

**[NOMBRE DEL PARIENTE 2]** con DNI [.....] con CARGO [.....] en la ENTIDAD [.....] que a la fecha de la presente declaración es un impedido de carácter personal del Tipo **[CONSIGNAR 1A, 1B, 1C, 1D, 1E, 1F, y 1G, SEGÚN CORRESPONDA]**.

Por lo tanto, **DECLARO BAJO JURAMENTO** lo siguiente:

A la fecha me encuentro exceptuado del impedimento por razón de parentesco, en razón de **[INDICAR SUPUESTO: HABER EJECUTADO UN CONTRATO DERIVADO DE UN PROCEDIMIENTO DE SELECCIÓN COMPETITIVO O NO COMPETITIVO / HABER EJECUTADO CUATRO CONTRATOS MENORES EN EL MISMO TIPO DE OBJETO AL QUE POSTULA]** dentro de los dos años previos a la convocatoria del procedimiento de selección, contratación directa o a la adjudicación de un contrato menor] conforme al inciso 2 del numeral 30.1 del artículo 30 de la Ley N° 32069<sup>57</sup>, Ley General de Contrataciones Públicas, lo cual acredito documentalmente de conformidad con el numeral 39.4 del artículo 39 del Reglamento de la Ley N° 32069, Ley General de Contrataciones del Públicas, aprobado por Decreto Supremo N° 009-2025-EF.

En ese sentido, mediante el presente cumplo con presentar la acreditación documental correspondiente:

**[CONSIGNAR EL DETALLE DE LOS DOCUMENTOS CORRESPONDIENTES]**

**[CONSIGNAR CIUDAD Y FECHA]**

.....  
Firma, nombres y apellidos del postor o representante legal, según corresponda

<sup>55</sup> Se entiende pariente a aquellos hasta el segundo grado de consanguinidad y segundo de afinidad, lo que incluye al cónyuge, al conviviente, y al progenitor del hijo.

<sup>56</sup> Aplicables a autoridades, funcionarios o servidores públicos de acuerdo con lo que señala la Ley N° 32069

<sup>57</sup> Conforme el numeral 2 "Impedimentos en razón del parentesco" del numeral 30.1 del artículo 30 de la Ley N° 32069, Ley General de Contrataciones Públicas.

## ANEXO N° 16

### CALIFICACIONES Y EXPERIENCIA DEL PERSONAL CLAVE

Señores

#### EVALUADORES

CONCURSO PÚBLICO ABREVIADO PARA CONSULTORÍAS Y SERVICIOS DE MANTENIMIENTO  
VIAL N° [CONSIGNAR NOMENCLATURA DEL PROCEDIMIENTO DE SELECCIÓN]

Presente.-

Yo [CONSIGNAR NOMBRES Y APELLIDOS COMPLETOS] identificado con documento de identidad N° [CONSIGNAR NÚMERO DE DNI O DOCUMENTO DE IDENTIDAD ANÁLOGO], domiciliado en [CONSIGNAR EL DOMICILIO LEGAL], declaro bajo juramento:

Que, me comprometo a prestar mis servicios en el cargo de [CONSIGNAR EL CARGO A DESEMPEÑAR] para ejecutar [CONSIGNAR LA DENOMINACIÓN DE LA CONVOCATORIA] en caso de que el postor [CONSIGNAR EL NOMBRE, DENOMINACIÓN O RAZÓN SOCIAL DEL POSTOR<sup>58</sup>] resulte favorecido con la buena pro y suscriba el contrato correspondiente.

Para dicho efecto, declaro que mis calificaciones y experiencia son las siguientes:

#### A. Calificaciones

##### A.1 Formación académica:

Carrera profesional	
Universidad	
Título profesional o grado obtenido	
Fecha de expedición del grado o título	

##### A.2 Capacitación:

N°	Materia de la capacitación	Cantidad de horas	Institución educativa u organización	Fecha de expedición del documento
Total horas				

#### B. Experiencia

[CONSIGNAR LA EXPERIENCIA SEGÚN LO REQUERIDO EN EL CAPÍTULO III DE LA PRESENTE SECCIÓN DE LAS BASES].

N°	Cliente o Empleador	Objeto de la contratación	Fecha de inicio	Fecha de culminación	Tiempo
1					
2					
(...)					

La experiencia total acumulada es de: [CONSIGNAR LA EXPERIENCIA TOTAL ACUMULADA EN

<sup>58</sup> En el caso que el postor sea un consorcio se debe consignar el nombre del consorcio o de uno de sus integrantes.

AÑOS, MESES Y DÍAS, SEGÚN CORRESPONDA]

Asimismo, manifiesto mi disposición de ejecutar las actividades que comprenden el desempeño del referido cargo, durante el periodo de ejecución del contrato.

**[CONSIGNAR CIUDAD Y FECHA]**

.....  
**Firma, Nombres y Apellidos del personal**



## ANEXO N° 17

### SOLICITUD DE BONIFICACIÓN DEL CINCO POR CIENTO (5%) POR TENER LA CONDICIÓN DE MICRO Y PEQUEÑA EMPRESA

Señores

**EVALUADORES**

**CONCURSO PÚBLICO ABREVIADO PARA CONSULTORÍAS Y SERVICIOS DE MANTENIMIENTO VIAL N°** [CONSIGNAR NOMENCLATURA DEL PROCEDIMIENTO DE SELECCIÓN]

Presente.-

Mediante el presente el suscrito, postor y/o representante legal de **[CONSIGNAR EN CASO DE SER PERSONA JURÍDICA]**, solicito la asignación de la bonificación del cinco por ciento (5%) sobre el puntaje total obtenido, debido a que mi representada cuenta con la condición de micro y pequeña empresa.

**[CONSIGNAR CIUDAD Y FECHA]**

.....  
Firma, nombres y apellidos del postor o representante legal o común, según corresponda

#### Importante

- Para asignar la bonificación, el órgano encargado de las contrataciones o comité de selección, según corresponda, verifica la página web del Ministerio de Trabajo y Promoción del Empleo en la sección consulta de empresas acreditadas en el REMYPE en el link <http://www2.trabajo.gob.pe/servicios-en-linea-2-2/>.
- Para que un consorcio pueda acceder a la bonificación, cada uno de sus integrantes debe cumplir con la condición de micro y pequeña empresa.

ANEXO N° 18<sup>59</sup>

**DECLARACIÓN JURADA SOBRE INAPLICACIÓN DEL IMPEDIMENTO TIPO 4.D DEL INCISO 4 DEL NUMERAL 30.1 DEL ARTÍCULO 30 DE LA LEY N° 32069 REFERIDO A LA INSCRIPCIÓN EN EL REGISTRO DE DEUDORES ALIMENTARIOS MOROSOS – REDAM**

**(Documento a presentar para el perfeccionamiento del contrato en caso de proveedores con procesos de alimentos en ejecución de sentencia)**

Señores

**EVALUADORES**

**CONCURSO PÚBLICO ABREVIADO PARA CONSULTORÍAS Y SERVICIOS DE MANTENIMIENTO VIAL N° [CONSIGNAR NOMENCLATURA DEL PROCEDIMIENTO DE SELECCIÓN]**

Presente.-

El que suscribe, [...], postor y/o apoderado de **[CONSIGNAR EL NOMBRE DE LA PERSONA NATURAL QUE OTORGA EL PODER, DE SER EL CASO]**, identificado con **[CONSIGNAR TIPO DE DOCUMENTO DE IDENTIDAD] N° [CONSIGNAR NÚMERO DE DOCUMENTO DE IDENTIDAD]**, con poder inscrito en la localidad de **[CONSIGNAR EN CASO DE CONTAR CON APODERADO]** en la Ficha N° **[CONSIGNAR EN CASO DE CONTAR CON APODERADO]** Asiento N° **[CONSIGNAR EN CASO DE CONTAR CON APODERADO]**, **DECLARO BAJO JURAMENTO** que no me resulta aplicable el impedimento Tipo 4.D del inciso 4 del numeral 30.1 del artículo 30 de la Ley, referido a las personas inscritas en el Registro de Deudores Alimentarios Morosos del Poder Judicial (REDAM), considerando lo siguiente:

**[EL PROVEEDOR DEBE CONSIGNAR LA INFORMACIÓN SÓLO UNA DE LAS OPCIONES QUE SE ESTABLECEN A CONTINUACIÓN, SEGÚN SEA EL CASO]:**

- Que, se ha remitido el/la **[CONSIGNAR LA DENOMINACIÓN EXACTA DEL DOCUMENTO REMITIDO POR EL PROVEEDOR AL JUZGADO A CARGO DEL PROCESO DE ALIMENTOS]** con fecha de recepción **[CONSIGNAR FECHA DE RECEPCIÓN]** dirigido/a al **[CONSIGNAR LOS DATOS DE IDENTIFICACIÓN DEL JUZGADO A CARGO DEL PROCESO DE ALIMENTOS QUE CORRESPONDA]**, mediante el cual se informó la cancelación de la deuda alimentaria derivada del proceso de alimentos seguido por **[CONSIGNAR LOS DATOS DE LA PARTE DEMANDANTE DEL PROCESO DE ALIMENTOS]**, la cual tiene carácter de declaración jurada, para lo cual me sujeto al principio de presunción de veracidad. Se adjunta el cargo de recepción del indicado documento.
- Que, sí me encuentro en el registro de deudores alimentario moroso, por lo que; autorizo se me descuenta del pago que me corresponde como contraprestación del contrato derivado del presente procedimiento de selección, el monto de la pensión mensual fijada en el proceso de alimentos seguido por **[CONSIGNAR LOS DATOS DE LA PARTE DEMANDANTE DEL PROCESO DE ALIMENTOS]** ante el **[CONSIGNAR LOS DATOS DE IDENTIFICACIÓN DEL JUZGADO CORRESPONDIENTE]**, para lo cual adjunto:
  - a) La sentencia emitida por el **[CONSIGNAR LOS DATOS DE IDENTIFICACIÓN DEL JUZGADO A CARGO DEL PROCESO DE ALIMENTOS QUE CORRESPONDA]** en el trámite del proceso de alimentos seguido en el expediente **[CONSIGNAR EL NÚMERO DE EXPEDIENTE JUDICIAL]**

<sup>59</sup> De conformidad con lo previsto en el numeral 39.2 del artículo 39 del Reglamento de la Ley N° 32069, Ley General de Contrataciones Públicas.

- b) La información complementaria solicitada por la entidad contratante para realizar el descuento, la que comprende lo siguiente: **[LA ENTIDAD CONTRATANTE DEBE CONSIGNAR LA INFORMACIÓN QUE REQUIERA DEL PROVEEDOR PARA HACER EFECTIVO EL DESCUENTO]**

**[CONSIGNAR CIUDAD Y FECHA]**

.....  
Firma, nombres y apellidos del postor o  
apoderado, según corresponda