

# **SOCIEDAD ELÉCTRICA DEL SUR OESTE S.A.**



## **BASES ADMINISTRATIVAS**

### **ADJUDICACIÓN SIMPLIFICADA N° 038-2024-SEAL**

PRIMERA CONVOCATORIA

### **CONTRATACIÓN DE BIENES**

ADQUISICIÓN DE FERRETERÍA PARA EQUIPOS DE PATIO DE LLAVES Y LÍNEAS DE  
TRANSMISIÓN

**AREQUIPA  
2024**

## DEBER DE COLABORACIÓN

La Entidad y todo proveedor que se someta a las presentes Bases, sea como participante, postor y/o contratista, deben conducir su actuación conforme a los principios previstos en la Ley de Contrataciones del Estado.

En este contexto, se encuentran obligados a prestar su colaboración al OSCE y a la Secretaría Técnica de la Comisión de Defensa de la Libre Competencia del INDECOPI, en todo momento según corresponda a sus competencias, a fin de comunicar presuntos casos de fraude, colusión y corrupción por parte de los funcionarios y servidores de la Entidad, así como los proveedores y demás actores que participan en el proceso de contratación.

De igual forma, deben poner en conocimiento del OSCE y a la Secretaría Técnica de la Comisión de Defensa de la Libre Competencia del INDECOPI los indicios de conductas anticompetitivas que se presenten durante el proceso de contratación, en los términos del Decreto Legislativo N° 1034, "Ley de Represión de Conductas Anticompetitivas", o norma que la sustituya, así como las demás normas de la materia.

La Entidad y todo proveedor que se someta a las presentes Bases, sea como participante, postor y/o contratista del proceso de contratación deben permitir al OSCE o a la Secretaría Técnica de la Comisión de Defensa de la Libre Competencia del INDECOPI el acceso a la información referida a las contrataciones del Estado que sea requerida, prestar testimonio o absolución de posiciones que se requieran, entre otras formas de colaboración.

Handwritten signatures in black ink, appearing to be initials or names, located in the bottom left corner of the page.

## **SECCIÓN GENERAL**

### **DISPOSICIONES COMUNES DEL PROCEDIMIENTO DE SELECCIÓN**

(ESTA SECCIÓN NO DEBE SER MODIFICADA EN NINGÚN EXTREMO, BAJO SANCIÓN DE NULIDAD)

*[Handwritten signature]*

## CAPÍTULO I ETAPAS DEL PROCEDIMIENTO DE SELECCIÓN

### 1.1. REFERENCIAS

Cuando en el presente documento se mencione la palabra Ley, se entiende que se está haciendo referencia a la Ley N° 30225, Ley de Contrataciones del Estado, y cuando se mencione la palabra Reglamento, se entiende que se está haciendo referencia al Reglamento de la Ley de Contrataciones del Estado aprobado por Decreto Supremo N° 344-2018-EF.

Las referidas normas incluyen sus respectivas modificaciones, de ser el caso.

### 1.2. CONVOCATORIA

Se realiza a través de su publicación en el SEACE de conformidad con lo señalado en el artículo 54 del Reglamento, en la fecha señalada en el calendario del procedimiento de selección, debiendo adjuntar las bases y resumen ejecutivo.

### 1.3. REGISTRO DE PARTICIPANTES

El registro de participantes se realiza conforme al artículo 55 del Reglamento. En el caso de un consorcio, basta que se registre uno (1) de sus integrantes.

#### Importante

- *Para registrarse como participante en un procedimiento de selección convocado por las Entidades del Estado Peruano, es necesario que los proveedores cuenten con inscripción vigente y estar habilitados ante el Registro Nacional de Proveedores (RNP) que administra el Organismo Supervisor de las Contrataciones del Estado (OSCE). Para obtener mayor información, se puede ingresar a la siguiente dirección electrónica: [www.rnp.gob.pe](http://www.rnp.gob.pe).*
- *Los proveedores que deseen registrar su participación deben ingresar al SEACE utilizando su Certificado SEACE (usuario y contraseña). Asimismo, deben observar las instrucciones señaladas en el documento de orientación "Guía para el registro de participantes electrónico" publicado en <https://www2.seace.gob.pe/>.*
- *En caso los proveedores no cuenten con inscripción vigente en el RNP y/o se encuentren inhabilitados o suspendidos para ser participantes, postores y/o contratistas, el SEACE restringirá su registro, quedando a potestad de estos intentar nuevamente registrar su participación en el procedimiento de selección en cualquier otro momento, dentro del plazo establecido para dicha etapa, siempre que haya obtenido la vigencia de su inscripción o quedado sin efecto la sanción que le impuso el Tribunal de Contrataciones del Estado.*

### 1.4. FORMULACIÓN DE CONSULTAS Y OBSERVACIONES A LAS BASES

La formulación de consultas y observaciones a las bases se efectúa de conformidad con lo establecido en los numerales 72.1 y 72.2 del artículo 72 del Reglamento, así como el literal a) del artículo 89 del Reglamento.

#### Importante

*No pueden formularse consultas ni observaciones respecto del contenido de una ficha de homologación aprobada. Las consultas y observaciones que se formulen sobre el particular, se tienen como no presentadas.*

### 1.5. ABSOLUCIÓN DE CONSULTAS, OBSERVACIONES E INTEGRACIÓN DE BASES

La absolución de consultas, observaciones e integración de las bases se realizan conforme a las disposiciones previstas en el numeral 72.4 del artículo 72 del Reglamento y el literal a) del artículo 89 del Reglamento.

#### Importante

- *No se absolverán consultas y observaciones a las bases que se presenten en forma física.*
- *Cuando exista divergencia entre lo indicado en el pliego de absolución de consultas y observaciones y la integración de bases, prevalece lo absuelto en el referido pliego; sin perjuicio, del deslinde de responsabilidades correspondiente.*

### 1.6. FORMA DE PRESENTACIÓN DE OFERTAS

Las ofertas se presentan conforme lo establecido en el artículo 59 y en el artículo 90 del Reglamento.

Las declaraciones juradas, formatos o formularios previstos en las bases que conforman la oferta deben estar debidamente firmados por el postor (firma manuscrita o digital, según la Ley N° 27269, Ley de Firmas y Certificados Digitales<sup>1</sup>). Los demás documentos deben ser visados por el postor. En el caso de persona jurídica, por su representante legal, apoderado o mandatario designado para dicho fin y, en el caso de persona natural, por este o su apoderado. No se acepta el pegado de la imagen de una firma o visto. Las ofertas se presentan foliadas.

#### Importante

- *Los formularios electrónicos que se encuentran en el SEACE y que los proveedores deben llenar para presentar sus ofertas, tienen carácter de declaración jurada.*
- *En caso la información contenida en los documentos escaneados que conforman la oferta no coincida con lo declarado a través del SEACE, prevalece la información declarada en los documentos escaneados.*
- *No se tomarán en cuenta las ofertas que se presenten en físico a la Entidad.*

### 1.7. PRESENTACIÓN Y APERTURA DE OFERTAS

El participante presentará su oferta de manera electrónica a través del SEACE, desde las 00:01 horas hasta las 23:59 horas del día establecido para el efecto en el cronograma del procedimiento; adjuntando el archivo digitalizado que contenga los documentos que conforman la oferta de acuerdo a lo requerido en las bases.

El participante debe verificar antes de su envío, bajo su responsabilidad, que el archivo pueda ser descargado y su contenido sea legible.

#### Importante

*Los integrantes de un consorcio no pueden presentar ofertas individuales ni conformar más de un consorcio en un procedimiento de selección, o en un determinado ítem cuando se trate de procedimientos de selección según relación de ítems.*

<sup>1</sup> Para mayor información sobre la normativa de firmas y certificados digitales ingresar a: <https://www.indecopi.gob.pe/web/firmas-digitales/firmar-y-certificados-digitales>

En la apertura electrónica de la oferta, el órgano encargado de las contrataciones o el comité de selección, según corresponda, verifica la presentación de lo exigido en la sección específica de las bases de conformidad con el numeral 73.2 del artículo 73 del Reglamento y determina si las ofertas responden a las características y/o requisitos funcionales y condiciones de las Especificaciones Técnicas, detallados en la sección específica de las bases. De no cumplir con lo requerido, la oferta se considera no admitida.

#### **1.8. EVALUACIÓN DE LAS OFERTAS**

La evaluación de las ofertas se realiza conforme a lo establecido en el numeral 74.1 y el literal a) del numeral 74.2 del artículo 74 del Reglamento.

En el supuesto de que dos (2) o más ofertas empaten, la determinación del orden de prelación de las ofertas empatadas se efectúa siguiendo estrictamente el orden establecido en el numeral 91.1 del artículo 91 del Reglamento.

El desempate mediante sorteo se realiza de manera electrónica a través del SEACE.

#### **1.9. CALIFICACIÓN DE OFERTAS**

La calificación de las ofertas se realiza conforme a lo establecido en los numerales 75.1 y 75.2 del artículo 75 del Reglamento.

#### **1.10. SUBSANACIÓN DE LAS OFERTAS**

La subsanación de las ofertas se sujeta a lo establecido en el artículo 60 del Reglamento. El plazo que se otorgue para la subsanación no puede ser inferior a un (1) día hábil.

La solicitud de subsanación se realiza de manera electrónica a través del SEACE y será remitida al correo electrónico consignado por el postor al momento de realizar su inscripción en el RNP, siendo su responsabilidad el permanente seguimiento de las notificaciones a dicho correo. La notificación de la solicitud se entiende efectuada el día de su envío al correo electrónico.

La presentación de las subsanaciones se realiza a través del SEACE. No se tomará en cuenta la subsanación que se presente en físico a la Entidad.

#### **1.11. RECHAZO DE LAS OFERTAS**

Previo al otorgamiento de la buena pro, el órgano encargado de las contrataciones o el comité de selección, según corresponda, revisa las ofertas económicas que cumplen los requisitos de calificación, de conformidad con lo establecido para el rechazo de ofertas, previsto en el artículo 68 del Reglamento, de ser el caso.

De rechazarse alguna de las ofertas calificadas, el órgano encargado de las contrataciones o el comité de selección, según corresponda, revisa el cumplimiento de los requisitos de calificación de los postores que siguen en el orden de prelación, en caso las hubiere.

#### **1.12. OTORGAMIENTO DE LA BUENA PRO**

Definida la oferta ganadora, el órgano encargado de las contrataciones o el comité de selección, según corresponda, otorga la buena pro mediante su publicación en el SEACE, incluyendo el cuadro comparativo y las actas debidamente motivadas de los resultados de la admisión, no admisión, evaluación, calificación, descalificación, rechazo y el otorgamiento de la buena pro.

### 1.13. CONSENTIMIENTO DE LA BUENA PRO

Cuando se hayan presentado dos (2) o más ofertas, el consentimiento de la buena pro se produce a los cinco (5) días hábiles siguientes de la notificación de su otorgamiento, sin que los postores hayan ejercido el derecho de interponer el recurso de apelación.

En caso que se haya presentado una sola oferta, el consentimiento de la buena pro se produce el mismo día de la notificación de su otorgamiento.

El consentimiento del otorgamiento de la buena pro se publica en el SEACE al día hábil siguiente de producido.

#### Importante

*Una vez consentido el otorgamiento de la buena pro, el órgano encargado de las contrataciones o el órgano de la Entidad al que se haya asignado tal función realiza la verificación de la oferta presentada por el postor ganador de la buena pro conforme lo establecido en el numeral 64.6 del artículo 64 del Reglamento.*

16  
d

## CAPÍTULO II SOLUCIÓN DE CONTROVERSIAS DURANTE EL PROCEDIMIENTO DE SELECCIÓN

### 2.1. RECURSO DE APELACIÓN

A través del recurso de apelación se pueden impugnar los actos dictados durante el desarrollo del procedimiento de selección hasta antes del perfeccionamiento del contrato.

El recurso de apelación se presenta ante la Entidad convocante, y es conocido y resuelto por su Titular, cuando el valor estimado sea igual o menor a cincuenta (50) UIT. Cuando el valor estimado sea mayor a dicho monto, el recurso de apelación se presenta ante y es resuelto por el Tribunal de Contrataciones del Estado.

En los procedimientos de selección según relación de ítems, el valor estimado total del procedimiento determina ante quién se presenta el recurso de apelación.

Los actos que declaren la nulidad de oficio, la cancelación del procedimiento de selección y otros actos emitidos por el Titular de la Entidad que afecten la continuidad de este, se impugnan ante el Tribunal de Contrataciones del Estado.

#### Importante

- Una vez otorgada la buena pro, el órgano encargado de las contrataciones o el comité de selección, según corresponda, está en la obligación de permitir el acceso de los participantes y postores al expediente de contratación, salvo la información calificada como secreta, confidencial o reservada por la normativa de la materia, a más tardar dentro del día siguiente de haberse solicitado por escrito.

*Luego de otorgada la buena pro no se da a conocer las ofertas cuyos requisitos de calificación no fueron analizados y revisados por el órgano encargado de las contrataciones o el comité de selección, según corresponda.*

- A efectos de recoger la información de su interés, los postores pueden valerse de distintos medios, tales como: (i) la lectura y/o toma de apuntes, (ii) la captura y almacenamiento de imágenes, e incluso (iii) pueden solicitar copia de la documentación obrante en el expediente, siendo que, en este último caso, la Entidad deberá entregar dicha documentación en el menor tiempo posible, previo pago por tal concepto.
- El recurso de apelación se presenta ante la Mesa de Partes del Tribunal o ante las oficinas desconcentradas del OSCE, o en la Unidad de Trámite Documentario de la Entidad, según corresponda.

### 2.2. PLAZOS DE INTERPOSICIÓN DEL RECURSO DE APELACIÓN

La apelación contra el otorgamiento de la buena pro o contra los actos dictados con anterioridad a ella se interpone dentro de los cinco (5) días hábiles siguientes de haberse notificado el otorgamiento de la buena pro.

La apelación contra los actos dictados con posterioridad al otorgamiento de la buena pro, contra la declaración de nulidad, cancelación y declaratoria de desierto del procedimiento, se interpone dentro de los cinco (5) días hábiles siguientes de haberse tomado conocimiento del acto que se desea impugnar.



### CAPÍTULO III DEL CONTRATO

#### 3.1. PERFECCIONAMIENTO DEL CONTRATO

Los plazos y el procedimiento para perfeccionar el contrato se realiza conforme a lo indicado en el artículo 141 del Reglamento.

El contrato se perfecciona con la suscripción del documento que lo contiene, salvo en los contratos cuyo monto del valor estimado no supere los doscientos mil Soles (S/ 200,000.00), en los que se puede perfeccionar con la recepción de la orden de compra, conforme a lo previsto en la sección específica de las bases.

En el caso de procedimientos de selección por relación de ítems, se puede perfeccionar el contrato con la suscripción del documento o con la recepción de una orden de compra, cuando el valor estimado del ítem corresponda al parámetro establecido en el párrafo anterior.

##### Importante

*El órgano encargado de las contrataciones o el comité de selección, según corresponda, debe consignar en la sección específica de las bases la forma en que se perfeccionará el contrato, sea con la suscripción del contrato o la recepción de la orden de compra. En caso la Entidad perfeccione el contrato con la recepción de la orden de compra no debe incluir la proforma del contrato establecida en el Capítulo V de la sección específica de las bases.*

Para perfeccionar el contrato, el postor ganador de la buena pro debe presentar los documentos señalados en el artículo 139 del Reglamento y los previstos en la sección específica de las bases.

#### 3.2. GARANTÍAS

Las garantías que deben otorgar los postores y/o contratistas, según corresponda, son las de fiel cumplimiento del contrato y por los adelantos.

##### 3.2.1. GARANTÍA DE FIEL CUMPLIMIENTO

Como requisito indispensable para perfeccionar el contrato, el postor ganador debe entregar a la Entidad la garantía de fiel cumplimiento del mismo por una suma equivalente al diez por ciento (10%) del monto del contrato original. Esta se mantiene vigente hasta la conformidad de la recepción de la prestación a cargo del contratista.

##### 3.2.2. GARANTÍA DE FIEL CUMPLIMIENTO POR PRESTACIONES ACCESORIAS

En las contrataciones que conllevan la ejecución de prestaciones accesorias, tales como mantenimiento, reparación o actividades afines, se otorga una garantía adicional por una suma equivalente al diez por ciento (10%) del monto del contrato de la prestación accesorio, la misma que debe ser renovada periódicamente hasta el cumplimiento total de las obligaciones garantizadas.

**Importante**

*En los contratos cuyos montos sean iguales o menores a doscientos mil Soles (S/ 200,000.00), no corresponde presentar garantía de fiel cumplimiento de contrato ni garantía de fiel cumplimiento por prestaciones accesorias. Dicha excepción también aplica a los contratos derivados de procedimientos de selección por relación de ítems, cuando el monto del ítem adjudicado o la sumatoria de los montos de los ítems adjudicados no superen el monto señalado anteriormente, conforme a lo dispuesto en el literal a) del artículo 152 del Reglamento.*

**3.2.3. GARANTÍA POR ADELANTO**

En caso se haya previsto en la sección específica de las bases la entrega de adelantos, el contratista debe presentar una garantía emitida por idéntico monto conforme a lo estipulado en el artículo 153 del Reglamento.

**3.3. REQUISITOS DE LAS GARANTÍAS**

Las garantías que se presenten deben ser incondicionales, solidarias, irrevocables y de realización automática en el país, al solo requerimiento de la Entidad. Asimismo, deben ser emitidas por empresas que se encuentren bajo la supervisión directa de la Superintendencia de Banca, Seguros y Administradoras Privadas de Fondos de Pensiones y que cuenten con clasificación de riesgo B o superior. Asimismo, deben estar autorizadas para emitir garantías; o estar consideradas en la última lista de bancos extranjeros de primera categoría que periódicamente publica el Banco Central de Reserva del Perú.

**Importante**

*Corresponde a la Entidad verificar que las garantías presentadas por el postor ganador de la buena pro y/o contratista cumplan con los requisitos y condiciones necesarios para su aceptación y eventual ejecución, sin perjuicio de la determinación de las responsabilidades funcionales que correspondan.*

**Advertencia**

*Los funcionarios de las Entidades no deben aceptar garantías emitidas bajo condiciones distintas a las establecidas en el presente numeral, debiendo tener en cuenta lo siguiente:*

- 1. La clasificadora de riesgo que asigna la clasificación a la empresa que emite la garantía debe encontrarse listada en el portal web de la SBS (<http://www.sbs.gob.pe/sistema-financiero/clasificadoras-de-riesgo>).*
- 2. Se debe identificar en la página web de la clasificadora de riesgo respectiva, cuál es la clasificación vigente de la empresa que emite la garantía, considerando la vigencia a la fecha de emisión de la garantía.*
- 3. Para fines de lo establecido en el artículo 148 del Reglamento, la clasificación de riesgo B, incluye las clasificaciones B+ y B.*
- 4. Si la empresa que otorga la garantía cuenta con más de una clasificación de riesgo emitida por distintas empresas listadas en el portal web de la SBS, bastará que en una de ellas cumpla con la clasificación mínima establecida en el Reglamento.*

*En caso exista alguna duda sobre la clasificación de riesgo asignada a la empresa emisora de la garantía, se deberá consultar a la clasificadora de riesgos respectiva.*

*De otro lado, además de cumplir con el requisito referido a la clasificación de riesgo, a efectos de verificar si la empresa emisora se encuentra autorizada por la SBS para emitir garantías, debe revisarse el portal web de dicha Entidad (<http://www.sbs.gob.pe/sistema-financiero/relacion-de-empresas-que-se-encuentran-autorizadas-a-emitar-cartas-fianza>).*

#### **Advertencia**

*Los funcionarios competentes deben verificar la autenticidad de la garantía a través de los mecanismos establecidos (consulta web, teléfono u otros) por la empresa emisora.*

### **3.4. EJECUCIÓN DE GARANTÍAS**

La Entidad puede solicitar la ejecución de las garantías conforme a los supuestos contemplados en el artículo 155 del Reglamento.

### **3.5. ADELANTOS**

La Entidad puede entregar adelantos directos al contratista, los que en ningún caso exceden en conjunto del treinta por ciento (30%) del monto del contrato original, siempre que ello haya sido previsto en la sección específica de las bases.

### **3.6. PENALIDADES**

#### **3.6.1. PENALIDAD POR MORA EN LA EJECUCIÓN DE LA PRESTACIÓN**

En caso de retraso injustificado del contratista en la ejecución de las prestaciones objeto del contrato, la Entidad le aplica automáticamente una penalidad por mora por cada día de atraso, de conformidad con el artículo 162 del Reglamento.

#### **3.6.2. OTRAS PENALIDADES**

La Entidad puede establecer penalidades distintas a la mencionada en el numeral precedente, según lo previsto en el artículo 163 del Reglamento y lo indicado en la sección específica de las bases.

Estos dos tipos de penalidades se calculan en forma independiente y pueden alcanzar cada una un monto máximo equivalente al diez por ciento (10%) del monto del contrato vigente, o de ser el caso, del ítem que debió ejecutarse.

### **3.7. INCUMPLIMIENTO DEL CONTRATO**

Las causales para la resolución del contrato, serán aplicadas de conformidad con el artículo 36 de la Ley y 164 del Reglamento.

### **3.8. PAGOS**

El pago se realiza después de ejecutada la respectiva prestación, pudiendo contemplarse pagos a cuenta, según la forma establecida en la sección específica de las bases o en el contrato.

La Entidad paga las contraprestaciones pactadas a favor del contratista dentro de los diez (10) días calendario siguientes de otorgada la conformidad de los bienes, siempre que se verifiquen las condiciones establecidas en el contrato para ello, bajo responsabilidad del funcionario competente.

La conformidad se emite en un plazo máximo de siete (7) días de producida la recepción salvo que se requiera efectuar pruebas que permitan verificar el cumplimiento de la obligación, en cuyo caso la conformidad se emite en un plazo máximo de quince (15) días, bajo responsabilidad del funcionario que debe emitir la conformidad.

En el caso que se haya suscrito contrato con un consorcio, el pago se realizará de acuerdo a lo que se indique en el contrato de consorcio.

**Advertencia**

*En caso de retraso en los pagos a cuenta o pago final por parte de la Entidad, salvo que se deba a caso fortuito o fuerza mayor, esta reconoce al contratista los intereses legales correspondientes, de conformidad con el artículo 39 de la Ley y 171 del Reglamento, debiendo repetir contra los responsables de la demora injustificada.*

**3.9. DISPOSICIONES FINALES**

Todos los demás aspectos del presente procedimiento no contemplados en las bases se regirán supletoriamente por la Ley y su Reglamento, así como por las disposiciones legales vigentes.

th  
d ch

## **SECCIÓN ESPECÍFICA**

### **CONDICIONES ESPECIALES DEL PROCEDIMIENTO DE SELECCIÓN**

(EN ESTA SECCIÓN LA ENTIDAD DEBERÁ COMPLETAR LA INFORMACIÓN EXIGIDA, DE ACUERDO A LAS INSTRUCCIONES INDICADAS)

14  
del

## CAPÍTULO I GENERALIDADES

### 1.1. ENTIDAD CONVOCANTE

Nombre : Sociedad Eléctrica del Sur Oeste S.A. - SEAL  
RUC N° : 20100188628  
Domicilio legal : Calle Consuelo N° 310 – Arequipa – Arequipa  
Teléfono: : 054-381377  
Correo electrónico: : logistica6@seal.com.pe

### 1.2. OBJETO DE LA CONVOCATORIA

El presente procedimiento de selección tiene por objeto la contratación de ADQUISICIÓN DE FERRETERÍA PARA EQUIPOS DE PATIO DE LLAVES Y LÍNEAS DE TRANSMISIÓN.

SUB ITEM	DESCRIPCIÓN	UNIDAD DE MEDIDA	CANTIDAD
1.1	PERNO A°G° TIPO OJO 3/4" x 8"	PIEZA	200
1.2	PERNO A°G° TIPO OJO 3/4" x 12"	PIEZA	200
1.3	TUERCA OJO A°G° 3/4"	PIEZA	100
1.4	PERNO FIERRO GALVANIZADO DOBLE ARMADO 3/4" X 26" CON 04 TUERCAS Y ARANDELAS	PIEZA	150
1.5	PERNO FIERRO GALVANIZADO DOBLE ARMADO 3/4" X 16" CON 04 TUERCAS Y ARANDELAS	PIEZA	150
1.6	GRAMPA PISTOLA AL. 240mm <sup>2</sup> 4 PERNOS	PIEZA	200
1.7	MANGUITO DE EMPALME P/AAAC 120 mm <sup>2</sup>	PIEZA	100
1.8	MANGUITO DE REPARACIÓN P/AAAC 120 mm <sup>2</sup>	PIEZA	180
1.9	CABLE ACERO HS GALVANIZADO 1/2"	METRO	2,000
1.10	AMARRE PREFORMADO F°G° P/RETENIDA 1/2"	PIEZA	320
1.11	GUARDACABO A°G° P/CABLE 1/2"	PIEZA	80
1.12	VARILLA DE ANCLAJE A°G° 3/4"X2.4M	PIEZA	80
1.13	GRILLETE RECTO F°G° 3/4"	PIEZA	80

### 1.3. EXPEDIENTE DE CONTRATACIÓN

El expediente de contratación fue aprobado mediante Documento Interno GG-0853-2024, el 17 de julio de 2024.

#### 1.4. FUENTE DE FINANCIAMIENTO

Recursos Directamente Recaudados (recursos propios).

##### Importante

*La fuente de financiamiento debe corresponder a aquella prevista en la Ley de Equilibrio Financiero del Presupuesto del Sector Público del año fiscal en el cual se convoca el procedimiento de selección.*

#### 1.5. SISTEMA DE CONTRATACIÓN

El presente procedimiento se rige por el sistema de SUMA ALZADA, de acuerdo con lo establecido en el expediente de contratación respectivo.

#### 1.6. MODALIDAD DE EJECUCIÓN

No corresponde.

#### 1.7. DISTRIBUCIÓN DE LA BUENA PRO

No aplica.

#### 1.8. ALCANCES DEL REQUERIMIENTO

El alcance de la prestación está definido en el Capítulo III de la presente sección de las bases.

#### 1.9. PLAZO DE ENTREGA

Los bienes materia de la presente convocatoria se entregarán en el plazo de noventa (90) días calendario, en concordancia con lo establecido en el expediente de contratación.

#### 1.10. COSTO DE REPRODUCCIÓN Y ENTREGA DE BASES

Los participantes registrados tienen el derecho de recabar un ejemplar de las bases, para cuyo efecto deben cancelar el monto de S/ 5.00 (Cinco con 00/100 Soles) de forma presencial en Caja de la Entidad sito en calle Sucre N° 402, distrito y provincia de Arequipa. Así mismo, con el voucher de pago recabará las bases en físico y de manera presencial en la Unidad de Logística, sito en la misma dirección señalada.

##### Importante

*El costo de entrega de un ejemplar de las bases no puede exceder el costo de su reproducción.*

#### 1.11. BASE LEGAL

- Ley N° 31953, Ley de Presupuesto del Sector Público para el Año Fiscal 2024.
- Ley N° 31954, Ley de Equilibrio Financiero del Presupuesto del Sector Público del año fiscal 2024.
- Ley N° 31954, Ley de Endeudamiento del Sector Público para el año fiscal 2024.
- Ley N° 28411, Ley General del Sistema Nacional del Presupuesto.
- Ley N° 30225, Ley de Contrataciones del Estado y sus modificaciones vigentes.
- Decreto Supremo N° 344-2018-EF, Reglamento de la Ley de Contrataciones del Estado y sus modificaciones vigentes.

- Ley N° 27444, Ley de Procedimiento Administrativo General.
- Ley N° 27806, Ley de Transparencia y de Acceso a la Información Pública.

Las referidas normas incluyen sus respectivas modificaciones, de ser el caso.

Handwritten signature or initials on the left margin.



## CAPÍTULO II DEL PROCEDIMIENTO DE SELECCIÓN

### 2.1. CALENDARIO DEL PROCEDIMIENTO DE SELECCIÓN

Según el cronograma de la ficha de selección de la convocatoria publicada en el SEACE.

#### Importante

*De conformidad con la vigesimosegunda Disposición Complementaria Final del Reglamento, en caso la Entidad (Ministerios y sus organismos públicos, programas o proyectos adscritos) haya difundido el requerimiento a través del SEACE siguiendo el procedimiento establecido en dicha disposición, no procede formular consultas u observaciones al requerimiento.*

### 2.2. CONTENIDO DE LAS OFERTAS

La oferta contendrá, además de un índice de documentos<sup>2</sup>, la siguiente documentación:

#### 2.2.1. Documentación de presentación obligatoria

##### 2.2.1.1. Documentos para la admisión de la oferta

- a) Declaración jurada de datos del postor. (**Anexo N° 1**)
- b) Documento que acredite la representación de quien suscribe la oferta.

En caso de persona jurídica, copia del certificado de vigencia de poder del representante legal, apoderado o mandatario designado para tal efecto.

En caso de persona natural, copia del documento nacional de identidad o documento análogo, o del certificado de vigencia de poder otorgado por persona natural, del apoderado o mandatario, según corresponda.

En el caso de consorcios, este documento debe ser presentado por cada uno de los integrantes del consorcio que suscriba la promesa de consorcio, según corresponda.

#### Advertencia

*De acuerdo con el artículo 4 del Decreto Legislativo N° 1246, las Entidades están prohibidas de exigir a los administrados o usuarios la información que puedan obtener directamente mediante la interoperabilidad a que se refieren los artículos 2 y 3 de dicho Decreto Legislativo. En esa medida, si la Entidad es usuaria de la Plataforma de Interoperabilidad del Estado – PIDE<sup>3</sup> y siempre que el servicio web se encuentre activo en el Catálogo de Servicios de dicha plataforma, no corresponderá exigir el certificado de vigencia de poder y/o documento nacional de identidad.*

- c) Declaración jurada de acuerdo con el literal b) del artículo 52 del Reglamento. (**Anexo N° 2**)
- d) Declaración jurada de cumplimiento de las Especificaciones Técnicas contenidas en el numeral 3.1 del Capítulo III de la presente sección. (**Anexo N° 3**)
- e) Tablas de datos técnicos (TDT) debidamente llenados, precisando el valor garantizado, según numeral 16.1.2 del numeral 16 del Capítulo III de la presente

<sup>2</sup> La omisión del índice no determina la no admisión de la oferta.

<sup>3</sup> Para mayor información de las Entidades usuarias y del Catálogo de Servicios de la Plataforma de Interoperabilidad del Estado – PIDE ingresar al siguiente enlace <https://www.gobiernodigital.gob.pe/interoperabilidad/>

sección. Así como la marca de los bienes ofertados.

- f) Copia de la hoja técnica y/o catálogos de los bienes ofertados.
- g) Declaración jurada de plazo de entrega. **(Anexo N° 4)**
- h) Promesa de consorcio con firmas legalizadas, de ser el caso, en la que se consigne los integrantes, el representante común, el domicilio común y las obligaciones a las que se compromete cada uno de los integrantes del consorcio así como el porcentaje equivalente a dichas obligaciones. **(Anexo N° 5)**
- i) El precio de la oferta en Soles (S/). Adjuntar obligatoriamente el **Anexo N° 6**.

El precio total de la oferta y los subtotales que lo componen son expresados con dos (2) decimales. Los precios unitarios pueden ser expresados con más de dos (2) decimales.

**Importante**

*El órgano encargado de las contrataciones o el comité de selección según corresponda, verifica la presentación de los documentos requeridos. De no cumplir con lo requerido, la oferta se considera no admitida.*

**2.2.1.2. Documentos para acreditar los requisitos de calificación**

Incorporar en la oferta los documentos que acreditan los **"Requisitos de Calificación"** que se detallan en el numeral 3.2 del Capítulo III de la presente sección de las bases.

**2.2.2. Documentación de presentación facultativa:**

- a) En el caso de microempresas y pequeñas empresas integradas por personas con discapacidad, o en el caso de consorcios conformados en su totalidad por estas empresas, deben presentar la constancia o certificado con el cual acredite su inscripción en el Registro de Empresas Promocionales para Personas con Discapacidad<sup>4</sup>.
- b) Solicitud de bonificación del cinco por ciento (5%) por tener la condición de micro y pequeña empresa **(Anexo N° 10)**.

**Advertencia**

*El órgano encargado de las contrataciones o el comité de selección, según corresponda, no podrá exigir al postor la presentación de documentos que no hayan sido indicados en los acápites "Documentos para la admisión de la oferta", "Requisitos de calificación" y "Factores de evaluación".*

**2.3. PRESENTACIÓN DEL RECURSO DE APELACIÓN**

El recurso de apelación se presenta ante la Unidad de Trámite Documentario de la Entidad (Mesa de Partes sito en Calle Consuelo N° 310, Arequipa, Arequipa).

En caso el participante o postor opte por presentar recurso de apelación y por otorgar la garantía mediante depósito en cuenta bancaria, se debe realizar el abono en:

N ° de Cuenta : 215-0071421-0-40

Banco : Banco de Crédito del Perú - BCP

<sup>4</sup> Dicho documento se tendrá en consideración en caso de empate, conforme a lo previsto en el artículo 91 del Reglamento.

N° CCI

: 002-215-000071421040-28

## 2.4. REQUISITOS PARA PERFECCIONAR EL CONTRATO

El postor ganador de la buena pro debe presentar los siguientes documentos para perfeccionar el contrato:

- a) Garantía de fiel cumplimiento del contrato.
- b) Contrato de consorcio con firmas legalizadas ante Notario de cada uno de los integrantes, de ser el caso.
- c) Código de cuenta interbancaria (CCI) o, en el caso de proveedores no domiciliados, el número de su cuenta bancaria y la entidad bancaria en el exterior.
- d) Copia de la vigencia del poder del representante legal de la empresa que acredite que cuenta con facultades para perfeccionar el contrato, cuando corresponda.
- e) Copia de DNI del postor en caso de persona natural, o de su representante legal en caso de persona jurídica.

### Advertencia

*De acuerdo con el artículo 4 del Decreto Legislativo N° 1246, las Entidades están prohibidas de exigir a los administrados o usuarios la información que puedan obtener directamente mediante la interoperabilidad a que se refieren los artículos 2 y 3 de dicho Decreto Legislativo. En esa medida, si la Entidad es usuaria de la Plataforma de Interoperabilidad del Estado – PIDE<sup>5</sup> y siempre que el servicio web se encuentre activo en el Catálogo de Servicios de dicha plataforma, no corresponderá exigir los documentos previstos en los literales e) y f).*

- f) Domicilio en la ciudad de Arequipa y correo electrónico habilitado para efectos de la notificación durante la ejecución del contrato.
- g) Autorización de notificación de la decisión de la Entidad sobre la solicitud de ampliación de plazo mediante medios electrónicos de comunicación<sup>6</sup> (**Anexo N° 11**).
- h) Detalle de los precios unitarios del precio ofertado.

### Importante

- *En caso que el postor ganador de la buena pro sea un consorcio, las garantías que presente este para el perfeccionamiento del contrato, así como durante la ejecución contractual, de ser el caso, además de cumplir con las condiciones establecidas en el artículo 33 de la Ley y en el artículo 148 del Reglamento, deben consignar expresamente el nombre completo o la denominación o razón social de los integrantes del consorcio, en calidad de garantizados, de lo contrario no podrán ser aceptadas por las Entidades. No se cumple el requisito antes indicado si se consigna únicamente la denominación del consorcio, conforme lo dispuesto en la Directiva "Participación de Proveedores en Consorcio en las Contrataciones del Estado".*
- *En los contratos cuyos montos sean iguales o menores a doscientos mil Soles (S/ 200,000.00), no corresponde presentar garantía de fiel cumplimiento de contrato ni garantía de fiel cumplimiento por prestaciones accesorias. Dicha excepción también aplica a los contratos derivados de procedimientos de selección por relación de ítems, cuando el monto del ítem adjudicado o la sumatoria de los montos de los ítems adjudicados no supere el monto señalado anteriormente, conforme a lo dispuesto en el literal a) del artículo 152 del Reglamento.*
- *Corresponde a la Entidad verificar que las garantías presentadas por el postor ganador de la buena pro cumplan con los requisitos y condiciones necesarios para su aceptación y eventual ejecución, sin perjuicio de la determinación de las responsabilidades funcionales que correspondan.*

<sup>5</sup> Para mayor información de las Entidades usuarias y del Catálogo de Servicios de la Plataforma de Interoperabilidad del Estado – PIDE ingresar al siguiente enlace <https://www.gobiernodigital.gob.pe/interoperabilidad/>

<sup>6</sup> En tanto se implemente la funcionalidad en el SEACE, de conformidad con la Primera Disposición Complementaria Transitoria del Decreto Supremo N° 234-2022-EF.

- De conformidad con el Reglamento Consular del Perú aprobado mediante Decreto Supremo N° 076-2005-RE para que los documentos públicos y privados extendidos en el exterior tengan validez en el Perú, deben estar legalizados por los funcionarios consulares peruanos y refrendados por el Ministerio de Relaciones Exteriores del Perú, salvo que se trate de documentos públicos emitidos en países que formen parte del Convenio de la Apostilla, en cuyo caso bastará con que estos cuenten con la Apostilla de la Haya<sup>7</sup>.
- La Entidad no puede exigir documentación o información adicional a la consignada en el presente numeral para el perfeccionamiento del contrato.

## 2.5. PERFECCIONAMIENTO DEL CONTRATO

El contrato se perfecciona con la suscripción del documento que lo contiene. Para dicho efecto el postor ganador de la buena pro, dentro del plazo previsto en el artículo 141 del Reglamento debe presentar la documentación requerida en Mesa de Partes Virtual de SEAL (<http://aplicativo.seal.com.pe/MesaPVC/>), con excepción de la garantía de fiel cumplimiento, contrato de consorcio (de corresponder) y de aquellos documentos que requieran ser presentados en original, la(s) cual(es) deberá(n) presentarse de forma física en Calle Consuelo N° 310, distrito, provincia y departamento de Arequipa. En ambos casos, con atención a la Unidad de Logística.

El horario de presentación de dicha documentación, sea de manera virtual y/o física, es de lunes a viernes (días hábiles) de 08:00 a 16:00 horas. La documentación que ingrese después de las 16:00 horas o en día no laborable se considera como presentada el día hábil siguiente.

## 2.6. FORMA DE PAGO

La Entidad realizará el pago de la contraprestación pactada a favor del contratista en UNICO PAGO.

Para efectos del pago de las contraprestaciones ejecutadas por el contratista, la Entidad debe contar con la siguiente documentación:

- Recepción del área de almacén.
- Informe del funcionario responsable de la Unidad de Transmisión y Generación, emitiendo la conformidad de la prestación efectuada.
- Comprobante de pago.
- Otra documentación según lo indicado en el numeral 26 del requerimiento del Capítulo III de la presente sección.

Dicha documentación se debe presentar en Mesa de partes de SEAL, sito en Calle Consuelo N° 310, distrito, provincia y departamento de Arequipa, de lunes a viernes en el horario de 08:00 a 16:00 horas. O a través de Mesa de Partes Virtual de SEAL:  
<http://aplicativo.seal.com.pe/MesaPVC/>

<sup>7</sup> Según lo previsto en la Opinión N° 009-2016/DTN.

### CAPÍTULO III REQUERIMIENTO

#### Importante

De conformidad con el numeral 29.8 del artículo 29 del Reglamento, el área usuaria es responsable de la adecuada formulación del requerimiento, debiendo asegurar la calidad técnica y reducir la necesidad de su reformulación por errores o deficiencias técnicas que repercutan en el proceso de contratación.

### 3.1. ESPECIFICACIONES TÉCNICAS

#### ADQUISICIÓN DE FERRETERIA PARA EQUIPOS DE PATIO DE LLAVES Y LINEAS DE TRANSMISIÓN

**Nº GG/OP-0059-2024**

1. **AREA USUARIA:** Unidad de Transmisión y Generación.

2. **OBJETO:**

Se requiere contratar a una persona natural o jurídica especializada en la fabricación y comercialización de ferretería de sistemas de transmisión de energía eléctrica, que se encargue del suministro de los bienes solicitados de acuerdo a los detalles que se indican en el presente requerimiento, mediante la contratación del procedimiento "ADQUISICION DE FERRETERIA PARA EQUIPOS DE PATIO DE LLAVES Y LINEAS DE TRANSMISIÓN".

Se requiere contratar el presente requerimiento de área usuaria con el fin de poder contar con el suministro de materiales de este tipo para ejecutar el mantenimiento, mejoras y rehabilitaciones de las instalaciones eléctricas de los sistemas de transmisión de energía eléctrica para mantener el adecuado estado de conservación.

Se adjunta la lista de bienes que corresponden al objeto de la contratación:

ITEM	SUB ITEM	CÓDIGO ALMACEN	DESCRIPCIÓN	UNIDAD
1	1.1	302656	PERNO A°G° TIPO OJO 3/4" x 8"	Pieza
	1.2	302655	PERNO A°G° TIPO OJO 3/4" x 12"	Pieza
	1.3	309510	TUERCA OJO A°G° 3/4"	Pieza
	1.4	302586	PERNO DOBLE ARMADO A°G° 3/4" X 26" CON 04 TUERCAS	Pieza
	1.5	308159	PERNO DOBLE ARMADO A°G° 3/4" X 16" CON 04 TUERCAS	Pieza
	1.6	304573	GRAMPA PISTOLA AL. 240mm2 4 PERNOS	Pieza
	1.7	302153	MANGUITO DE EMPALME P/AAAC 120 mm2	Pieza
	1.8	305566	MANGUITO DE REPARACIÓN P/AAAC 120 mm2	Pieza
	1.9	306179	CABLE ACERO HS GALVANIZADO 1/2"	Metro
	1.10	304044	AMARRE PREFORMADO F°G° P/RETENIDA 1/2"	Pieza
	1.11	301735	GUARDACABO A°G° P/CABLE 1/2"	Pieza
	1.12	303702	VARILLA DE ANCLAJE A°G° 3/4"X2.4M	Pieza
	1.13	304582	GRILLETE RECTO F°G° 3/4"	Pieza

3. **FINALIDAD PÚBLICA:**

Mejorar la imagen empresarial brindando un servicio público de electricidad de calidad, eficiente y seguro, garantizando la continuidad del mismo y niveles de tensión adecuada, de acuerdo con los estándares establecidos.

**4. ANTECEDENTES DE LA CONTRATACIÓN:**

El presente requerimiento "ADQUISICION DE FERRETERIA PARA EQUIPOS DE PATIO DE LLAVES Y LINEAS DE TRANSMISIÓN", ha sido considerado en el PAC 2024.

**5. OBJETIVO GENERAL Y ESPECÍFICOS:**

**Objetivo General:**

El objetivo general del requerimiento es lograr una contratación para el suministro de bienes que permitan mejorar la calidad del servicio brindado a los usuarios mediante la adquisición de bienes señalados en el objeto de la contratación y complementar el suministro de materiales a los servicios de mantenimiento.

**Objetivo Específico:**

Respecto al objetivo específico, la adquisición está destinada principalmente a atender el suministro de materiales para complementar (junto con los servicios que se contraten), el cumplimiento del plan y programa de mantenimiento de las instalaciones de las subestaciones de transformación y líneas de transmisión de energía eléctrica.

**6. SISTEMA DE CONTRATACIÓN:**

El presente procedimiento se rige por el sistema de suma alzada.

**7. MODALIDAD DE EJECUCIÓN CONTRACTUAL:**

No aplica.

**8. ADELANTOS:**

No se otorgará adelantos.

**9. SUBCONTRATACIÓN**

Conforme el artículo 35 de la Ley de Contrataciones, se prohíbe la subcontratación en el presente requerimiento.

**10. NORMAS OBLIGATORIAS Y/O VOLUNTARIAS:**

Las normas técnicas obligatorias son las normas de fabricación y pruebas indicadas en las tablas de datos técnicos.

**11. MEDIDAS DE SEGURIDAD Y SALUD A ADOPTARSE**

La Contratista debe cumplir con las normas que se señalan y sus modificatorias y todas aquellas normas que emita el Estado y que sean aplicables al contrato:

- a) Ley N° 29783, Ley de Seguridad y Salud en el Trabajo y sus modificatorias vigentes.
- b) Reglamento de la Ley de Seguridad y Salud en el Trabajo, D.S. 005-2012-TR y sus modificatorias vigentes.
- c) Reglamento de Seguridad y Salud en el Trabajo con Eléctricas, Resolución Ministerial N° 111-2013/MEM/DM y sus modificatorias vigentes.
- d) Código Nacional de Electricidad: suministro, Resolución Ministerial N° 214-2011-MEM-DM. Parte 4 "Reglas generales para los trabajadores".
- e) Normas Técnicas de Seguro Complementario de Trabajo de Riesgos, D. S. N° 003-98-SA.
- f) Directiva Administrativa N° 321-MINSA/DGIESP-2021, Directiva Administrativa que establece las disposiciones para la vigilancia, prevención y control de la salud de los trabajadores con riesgo de exposición a SARS-CoV-2
- g) Otros dispositivos legales y otros requisitos solicitados por el área de seguridad y salud en el trabajo.

**12. MEDIDAS PARA PROTECCIÓN DE MEDIO AMBIENTE A ADOPTARSE**

La Contratista debe cumplir con:

- Ley N° 28611: Ley General del Ambiente.
- Decreto Supremo N° 014-2019-EM: Reglamento para la Protección Ambiental en las Actividades Eléctricas del Ministerio de Energía y Minas.
- Decreto Legislativo N° 1278: Ley de Gestión Integral de Residuos Sólidos.
- Resolución Ministerial N° 099-2020-MINAM: Recomendaciones para el manejo de residuos sólidos durante la Emergencia Sanitaria por COVID-19 y el Estado de Emergencia Nacional en domicilios, centros de aislamiento temporal de personas, centros de abasto, bodegas, locales de comercio interno, oficinas administrativas y sedes públicas y privadas, y para operaciones y procesos de residuos sólidos.
- Otros dispositivos legales – normatividad que esté relacionada a la gestión ambiental de acuerdo al servicio requerido.

### **13. DE LA HABILITACIÓN DEL PROVEEDOR**

No se requiere habilitación del proveedor para desarrollar esta actividad.

### **14. DE LA EXPERIENCIA DEL PROVEEDOR EN LA ESPECIALIDAD**

Las características del postor se describen en el numeral N°28 "Requisitos de Calificación, del presente documento.

### **15. CONDICIONES DE LOS CONSORCIOS (FACULTATIVO)**

No corresponde.

### **16. DESCRIPCIÓN DEL OBJETO:**

#### **16.1 ESPECIFICACIONES TÉCNICAS:**

##### **16.1.1 Cuadro resumen, cantidades y códigos de bienes a adquirir.**

ITEM	SUB ITEM	CÓDIGO ALMACEN	DESCRIPCIÓN	UNIDAD	CANTIDAD
1	1.1	302656	PERNO A°G° TIPO OJO 3/4" x 8"	Pieza	200
	1.2	302655	PERNO A°G° TIPO OJO 3/4" x 12"	Pieza	200
	1.3	309510	TUERCA OJO A°G° 3/4"	Pieza	100
	1.4	302586	PERNO DOBLE ARMADO A°G° 3/4" X 26" CON 04 TUERCAS	Pieza	150
	1.5	308159	PERNO DOBLE ARMADO A°G° 3/4" X 16" CON 04 TUERCAS	Pieza	150
	1.6	304573	GRAMPA PISTOLA AL. 240mm2 4 PERNOS	Pieza	200
	1.7	302153	MANGUITO DE EMPALME P/AAAC 120 mm2	Pieza	100
	1.8	305566	MANGUITO DE REPARACIÓN P/AAAC 120 mm2	Pieza	180
	1.9	306179	CABLE ACERO HS GALVANIZADO 1/2"	Metro	2000
	1.10	304044	AMARRE PREFORMADO F°G° P/RETENIDA 1/2"	Pieza	320
	1.11	301735	GUARDACABO A°G° P/CABLE 1/2"	Pieza	80
	1.12	303702	VARILLA DE ANCLAJE A°G° 3/4"X2.4M	Pieza	80
	1.13	304582	GRILLETE RECTO F°G° 3/4"	Pieza	80

##### **16.1.2 Tabla de datos técnicos.**

Se muestra la tabla de datos técnicos de los bienes a adquirir.

SUB ÍTEM 1.1: TABLA DE DATOS TÉCNICOS DE PERNO A°G° TIPO OJO 3/4" x 8"

N°	DESCRIPCIÓN	UNIDAD	VALOR REQUERIDO	VALOR OFERTADO
1	GENERAL			
	Fabricante		Indicar	
	Normas de fabricación		ANSI C135.4 ASTM A 153/ A 153M	
	Catálogo u Hoja Técnica		Adjuntar al momento de la presentación de la oferta.	
2	DESIGNACION		Perno A°G° Tipo Ojo 3/4" x 8"	
3	CARACTERISTICAS			
	Material		Acero forjado	
	Acabado superficial:		Galvanizado por inmersión en caliente ASTM A 153/ A 153M	
	Espesor del Galvanizado	Micras	Mayor a 112 Todos sus componentes	
	Dimensiones aproximadas			
	Largo	mm	≈ 203	
	Longitud de roscado	mm	≈ 152	
	Diámetro	Pulg.	3/4"	
	Rosca	UNC	3/4"	
	Carga de rotura mínima	kN	77	
	02 Arandela cuadrada plana 57x57x4.76 agujero de 17.5 mm	Pz	Una arandela que se fije con dos muescas en el perno. Una arandela móvil. Acero Galvanizado mínimo 53.7 micras Clase C	
	01 tuerca cuadrada	UNC	3/4"	
	01 contratuerca doble concavidad	UNC	3/4"	
4	PLANO REFERENCIAL		Plano referencial Tipo I	

SUB ÍTEM 1.2: TABLA DE DATOS TÉCNICOS DE PERNO A°G° TIPO OJO 3/4" x 12"

N°	DESCRIPCIÓN	UNIDAD	VALOR REQUERIDO	VALOR OFERTADO
1	GENERAL			
	Fabricante		Indicar	
	Normas de fabricación		ANSI C135.4 ASTM A 153/A 153M	
	Catálogo u Hoja Técnica		Adjuntar al momento de la presentación de la oferta.	
2	DESIGNACION		Perno A°G° Tipo Ojo 3/4" x 12"	
3	CARACTERISTICAS			
	Material		Acero forjado	
	Acabado superficial:		Galvanizado por inmersión en caliente ASTM A 153/A 153M	
	Espesor del Galvanizado	Micras	Mayor a 112 Todos sus componentes	
	Dimensiones aproximadas			
	Largo	mm	≈ 305	
	Longitud de roscado	mm	≈ 152	
	Diámetro	Pulg.	3/4"	
	Rosca	UNC	3/4"	
	Carga de rotura mínima	KN	77	
	02 Arandela cuadrada curvada 57x57x4.76 agujero de 17.5 mm	Pz	Una arandela que se fije con dos muescas en el perno. Una arandela móvil. Acero Galvanizado mínimo 53.7 micras clase C	
	01 tuerca cuadrada	UNC	3/4"	
	01 contratuerca doble concavidad	UNC	3/4"	
4	PLANO REFERENCIAL		Plano referencial Tipo II	



Plano referencias Tipo I y Tipo II

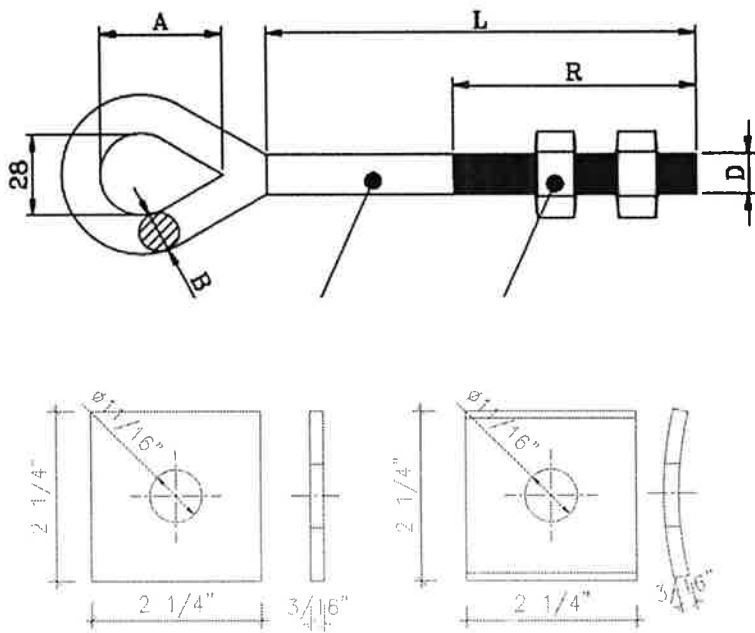

SUB ÍTEM 1.3: TABLA DE DATOS TECNICOS DE TUERCA OJO A°G° DE 3/4"

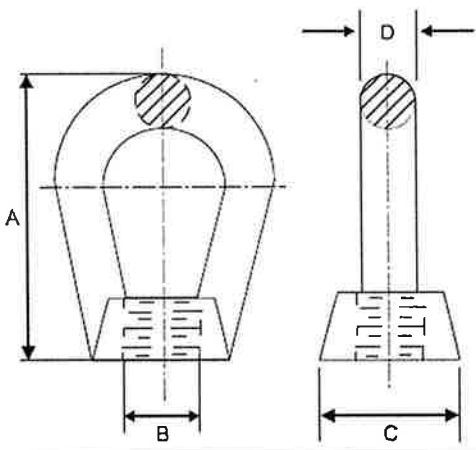
N°	DESCRIPCIÓN	UNIDAD	VALOR REQUERIDO	VALOR OFERTADO
1	GENERAL			
	Fabricante		Indicar	
	Normas de fabricación		ANSI C135.5 ASTM A 153/A 153M	
	Catálogo u Hoja Técnica		Adjuntar al momento de la presentación de la oferta.	
2	DESIGNACION		TUERCA DE OJO A°G° DE 3/4"	
3	CARACTERISTICAS			
	Material		Acero forjado	
	Acabado		Galvanizado por inmersión en caliente según ASTM A 153/A 153M	
	Espesor del galvanizado	micras	Mayor a 112	
	Tamaño de Rosca B	UNC	3/4"	
	Resistencia a la tracción	KN	77	
	Peso aproximado	Kg	0.30	
	Dimensiones aproximadas			
	A	mm	80	
	C	mm	35	
	D	mm	16	
				

**SUB ÍTEM 1.4 : TABLA DE DATOS TECNICOS DE PERNO FIERRO GALVANIZADO DOBLE ARMADO 3/4" X 26" CON 04 TUERCAS Y ARANDELAS**

ITEM	DESCRIPCIÓN	UNIDAD	VALOR REQUERIDO	VALOR OFERTO
<b>1</b>	<b>GENERAL</b>			
	Fabricante		Indicar	
	Normas de fabricación		SAE ASTM A 153 UNC	
	Catálogo		Adjuntar al momento de la presentación de la oferta.	
<b>2</b>	<b>DESIGNACION</b>		PERNO FG PASANTE 3/4" X 26" C/ 04 TUERCAS	
<b>3</b>	<b>CARACTERISTICAS</b>			
	Material		Acero SAE 1020	
	Acabado		Galvanizado por inmersión en caliente según ASTM A 153	
	Espesor del galvanizado	mícras	Mayor a 120	
	Tamaño de Rosca	pulg.	UNC 3/4"	
	Diámetro Exterior de Rosca	pulg.	0.75 – (19.05mm)	
	Longitud del tornillo	pulg.	26"	
	Longitud de hilo de rosca		Todo el perno roscado	
	Incluye		Cuatro tuercas hexagonales UNC 3/4" altura 9/16". Cuatro arandelas planas cuadradas	
	Arandela plana cuadrada (medida aproximada)			
	Lado	pulg.	2 1/4"	
	Diámetro agujero	mm	22	
	Espesor	pulg.	3/16"	

**SUB ÍTEM 1.5 : TABLA DE DATOS TECNICOS DE PERNO FIERRO GALVANIZADO DOBLE ARMADO 3/4" X 16" CON 04 TUERCAS Y ARANDELAS**

ITEM	DESCRIPCIÓN	UNIDAD	VALOR REQUERIDO
<b>1</b>	<b>GENERAL</b>		
	Fabricante		Indicar
	Normas de fabricación		SAE ASTM A 153 UNC
	Catálogo		Adjuntar al momento de la presentación de la oferta.
<b>2</b>	<b>DESIGNACION</b>		PERNO FG PASANTE 3/4" X 16" C/ 04 TUERCAS
<b>3</b>	<b>CARACTERISTICAS</b>		
	Material		Acero SAE 1020
	Acabado		Galvanizado por inmersión en caliente según ASTM A 153
	Espesor del galvanizado	mícras	Mayor a 120
	Tamaño de Rosca	pulg.	UNC 3/4"
	Diámetro Exterior de Rosca	pulg.	0.75 – (19.05mm)
	Longitud del tornillo	pulg.	16"
	Longitud de hilo de rosca		Todo el perno roscado
	Incluye		Cuatro tuercas hexagonales UNC 3/4" altura 9/16". Cuatro arandelas planas cuadradas
	Arandela plana cuadrada (medida aproximada)		
	Lado	pulg.	2 1/4"
	Diámetro agujero	mm	22
	Espesor	pulg.	3/16"

SUB ÍTEM 1.6: TABLA DE DATOS TECNICOS DE GRAMPA PISTOLA AL. 240 mm<sup>2</sup> 4 PERNOS.

N°	DESCRIPCIÓN	UNIDAD	VALOR REQUERIDO	VALOR OFERTADO
1	GENERAL			
	Fabricante		Indicar	
	Modelo		Indicar	
	Normas de fabricación		Cumplir una de las normas UNE 207009 Diseño y Ensayos o UNE-EN 61284 Diseño y Ensayos u otra similar. ASTM A 153/ A 153M	
	Catálogo u Hoja Técnica		Adjuntar al momento de la presentación de la oferta.	
2	DESIGNACION		GRAMPA PISTOLA AL. 240 mm <sup>2</sup> 04 PERNO	
3	CARACTERISTICAS			
	Material del cuerpo		Aleación de aluminio de primera fusión de comprobada resistencia a la corrosión	
	Aleación		Indicar la aleación: Aluminio – Magnesio; o Aluminio – Silicio; o Aluminio – Magnésio - Silicio	
	Acabado superficial		Natural	
	Calibre del conductor (incluyendo varilla de armar)	mm <sup>2</sup>	120 a 240	
	04 Pernos en U		Sí	
	02 Protector de cable.		Aleación de aluminio	
	08 Arandelas de presión.		Sí	
	08 Tuercas hexagonales.		Sí	
	01 Vástago.		Sí	
	01 Pasador.		Acero inoxidable AISI 304	
	Carga mínima de rotura	kN	70	
	Espesor del galvanizado de los elementos de acero	micras	Mayor a 112	
4	PLANO REFERENCIAL		Se muestra plano referencial del bien solicitado	
5	PRUEBAS		Resultados de Ensayos conforme a las siguientes normas o similares: UNE – 207009 / UNE-EN 61284: - Ensayos de ciclo térmicos. - Ensayos mecánicos. Presentar al momento de la entrega del bien	

Plano referencial

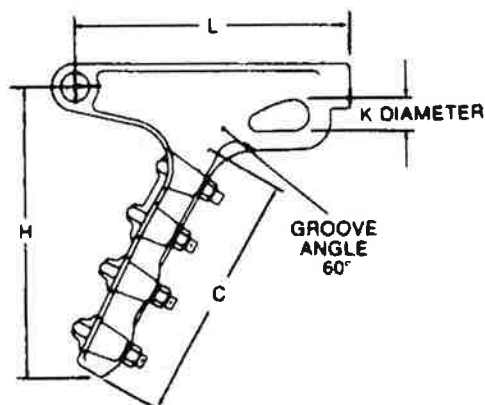

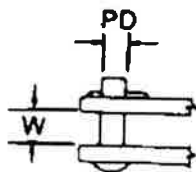

SUB ÍTEM 1.7: TABLA DE DATOS TÉCNICOS DE MANGUITO DE EMPALME P/AAAC 120 mm<sup>2</sup>

N°	DESCRIPCIÓN	UNIDAD	VALOR REQUERIDO	VALOR OFERTADO
1	GENERAL			
	Fabricante	-----	Indicar	
	Modelo	-----	Indicar	
	Catálogo u Hoja Técnica	-----	Adjuntar al momento del perfeccionamiento del contrato	
	Normas de fabricación y pruebas	-----	Cumplir con las siguientes normas: - ANSI C119.4 u otra norma equivalente - ASTM B117 u otra norma equivalente	
2	DESIGNACION		MANGUITO DE EMPALME P/AAAC 120 mm <sup>2</sup>	
3	CARACTERISTICAS			
	Material	-----	Aleación de aluminio.	
	Sección del conductor AAAC:	-----	120 mm <sup>2</sup>	
	Diámetro del conductor	mm	14.3	
	Rango del diámetro del conductor (mín.-máx.) del empalme	mm	Indicar el rango	
	Porcentaje de carga de rotura clasificada para las secciones del conductor	-----	≥ 95 %	
	Longitud	mm	200-480	
	Tracción	kN	41	
4	PRUEBAS			
	ANSI C119.4 u otra norma equivalente	-----	Presentar al momento del perfeccionamiento del contrato - Prueba tipo o de diseño - Composición química - Pruebas mecánicas	
	ASTM B117 u otra norma equivalente	-----	Presentar al momento del perfeccionamiento del contrato - Ensayo de nivel de salinidad - Revestimiento magnético en base de metal magnético	

SUB ÍTEM 1.8: TABLA DE DATOS TÉCNICOS DE MANGUITO DE REPARACIÓN P/AAAC 120 mm<sup>2</sup>

N°	DESCRIPCIÓN	UNIDAD	VALOR REQUERIDO	VALOR GARANTIZADO
1	GENERAL			
	Fabricante	-----	Indicar	
	Modelo	-----	Indicar	
	Catálogo u hoja técnica	-----	Adjuntar al momento de la presentación de la oferta.	

	Norma de fabricación y pruebas	-----	ANSI C119.4 ó EN 61284 Indicar cuál	
	Muestra	-----	Presentar una muestra al momento de la entrega de la oferta	
2	DESIGNACION		MANGUITO DE REPARACIÓN PARA CONDUCTOR AAAC DE 120 mm <sup>2</sup>	
3	CARACTERISTICAS			
	Material	-----	Aleación de aluminio.	
	Sección del conductor:	mm <sup>2</sup>	120	
	Dimensiones referenciales:			
	ø D:	mm	Indicar	
	ø d:	mm	Que contenga el diámetro de 14.3	
	L :	mm	240 +/- 10	
	Número de compresiones requeridas	-----	Indicar	
	Componentes adicionales:	-----	Grasa dieléctrica protegiendo el interior del tubo y tapones plásticos en los extremos.	
4	PRUEBAS:			
	ANSI C119.4	-----	Presentar al momento de la entrega de los bienes. Prueba de ciclo de corriente - Prueba de estabilidad de calentamiento estático - Resistencia - Temperatura	(Consignar si la norma de fabricación y pruebas es ANSI C119.4)
	EN 61284		Presentar pruebas tipo similares a la ANSI C119.4 al momento de la entrega de los bienes	(Consignar si la norma de fabricación y pruebas es EN 61284)
5	PLANO REFERENCIAL	-----	Se adjunta plano referencial del bien solicitado.	

Esquema Referencial para los manguitos de reparación

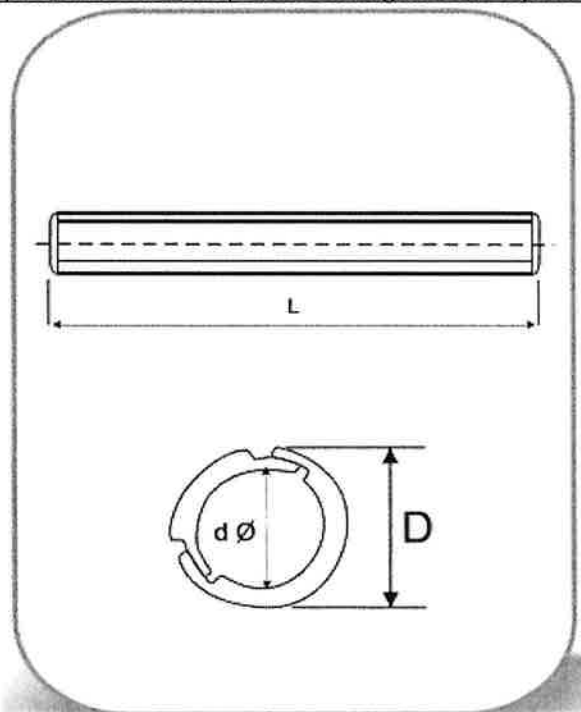

SUB ÍTEM 1.9 : TABLA DE DATOS TÉCNICOS DE CABLE ACERO HS GALVANIZADO 1/2"

N°	DESCRIPCIÓN	UNIDAD	VALOR REQUERIDO	VALOR OFERTADO
1	GENERAL			
	Fabricante		Indicar	
	Modelo		Indicar	
	Normas de fabricación		ASTM A475 ASTM A 90	
	Catálogo u Hoja Técnica		Adjuntar al momento de la presentación de la oferta.	
2	DESIGNACION		CABLE DE ACERO HS GALVANIZADO 1/2"	
3	CARACTERISTICAS			
	Material		Alambres de acero redondo	
	Grado		HS (High Strength Grade)	
	Clase de Galvanizado Según Norma ASTM A 90		112 micras	
	Diámetro Nominal	mm.	12.7	
	Número de Alambres		7	
	Diámetro de Cada Alambre	mm.	Indicar	
	Carga de Rotura Mínima	kN	84	
	Sentido de Cableado		Izquierdo	
	Masa aproximada	kg / km	750	
4	PRUEBAS		Presentar resultados de Ensayos de Carga de Rotura Mínima emitida al momento de la entrega de los materiales.	

SUB ÍTEM 1.10 : TABLA DE DATOS TÉCNICOS DE AMARRE PREFORMADO F°G° P/RETENIDA 1/2"

N°	DESCRIPCIÓN	UNIDAD	VALOR REQUERIDO	VALOR OFERTADO
1	GENERAL			
	Fabricante		Indicar	
	Modelo		Indicar	
	Normas de fabricación		ASTM B-117 UNE 21-159	
	Norma del galvanizado		ASTM A-153	
	Catálogo u Hoja Técnica		Adjuntar al momento de la presentación de la oferta.	
2	DESIGNACION		AMARRE PREFORMADO F°G° P/RETENIDA 1/2"	
3	CARACTERISTICAS			
	Material		Acero SAE 1020 de alta resistencia	
	Diámetro del cable de acero para retenida	mm.	1/2"	
	Longitud	mm.	1245	
	Número de Alambres		7	
	Diámetro de Cada Alambre	mm.	2.55	
	Carga mínima de deslizamiento	kN	50	
	Sentido de Cableado			
4	PRUEBAS		Presentar pruebas de acuerdo al a norma de fabricación, al momento de la entrega de los bienes	

SUB ÍTEM 1.11 : TABLA DE DATOS TÉCNICOS DE GUARDACABO A°G° P/CABLE 1/2"

N°	DESCRIPCIÓN	UNIDAD	VALOR REQUERIDO	VALOR OFERTADO
1	GENERAL			
	Fabricante		Indicar	
	Modelo		Indicar	
	Normas de fabricación		ANSI C 135 ASTM A 153/A 153M UNE 207009	
	Catálogo u Hoja Técnica		Adjuntar al momento de la presentación de la oferta.	
2	DESIGNACION		GUARDACABO A°G° P/CABLE 1/2"	
3	CARACTERISTICAS			
	Material		Acero forjado	
	Clase de Galvanizado Según Norma ASTM 153	micras	Mayor a 112	
	Diámetro del perno al que se conectará	mm	19.05	
	Carga de rotura mínima	kN	60	
	Diámetro de cable que pasará por la ranura del ojal	mm	12.7	
	Altura aproximada	mm	76.5	

SUB ÍTEM 1.12: TABLA DE DATOS TÉCNICOS PARA VARILLA DE ANCLAJE A°G° 3/4"X2.4M

N°	DESCRIPCIÓN	UNIDAD	VALOR REQUERIDO	VALOR OFERTADO
1	GENERAL			
	Fabricante		Indicar	
	Modelo		Indicar	
	Normas de fabricación		ASTM A 153/A 153M ANSI C 135 UNE 207009	
	Catálogo u Hoja Técnica		Adjuntar al momento de la presentación de la oferta.	
2	DESIGNACION		VARILLA DE ANCLAJE A°G° 3/4"X2.4M	
3	CARACTERISTICAS			
	Material		Acero forjado	
	Recubrimiento superficial:		Galvanizado por inmersión en caliente ASTM A 153/A 153M	
	Espesor de Recubrimiento	micras	Mayor a 112 en todos sus componentes	
	Carga de rotura mínima	KN	81	
	Masa por Unidad	Kg	Indicar	
	Ojal – Guardacabo		Provisto de ojal – guardacabo.	
	Vista referencial		Se adjunta	
	Dimensiones aproximadas			
	Largo de la varilla L	m (pie)	≈ 2.40 ( 8 )	
	Diámetro	mm (in)	≈ 19 (3/4)	
	Longitud de hilo roscado R	mm (in)	≈ 100 (4)	
4	PRUEBAS		Presentar resultados de Ensayos de Carga de Rotura Mínima y esfuerzo de corte por presión emitida al momento de la entrega de los materiales.	

Esquema Referencial para varilla de anclaje A°G° 3/4"x2.4m

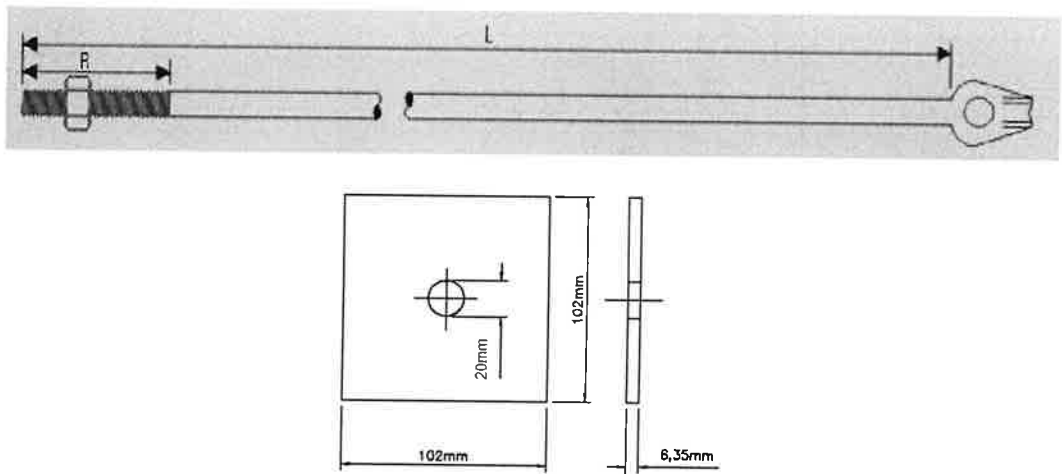

SUB ÍTEM 1.13 : TABLA DE DATOS TÉCNICOS DE GRILLETE RECTO DE F°G° 3/4"

N°	DESCRIPCIÓN	UNIDAD	VALOR REQUERIDO	VALOR OFERTADO
1	GENERAL			
	Fabricante		Indicar	
	Modelo		Indicar	
	Normas de fabricación		ASTM A 153/A 153M ANSI C 135 UNE 207009	
	Catálogo u Hoja Técnica		Adjuntar al momento de la presentación de la oferta.	
2	DESIGNACION		GRILLETE RECTO DE F°G° 3/4"	
	Material		Acero Forjado	
	Carga mínima de tracción	kN	77	
	Recubrimiento superficial:		Galvanizado por inmersión en caliente ASTM A 153/A 153M	
	Espesor de Recubrimiento	Micras	Mayor a 112 en todos sus componentes	
	Peso Aproximado	kg.	Indicar	
	Dimensiones aproximadas:			
	A	mm.	29	
	B	mm.	77	
	C	mm.	37	
	D	mm.	19	

Esquema Referencial para Grillete Recto de F°G° 3/4"

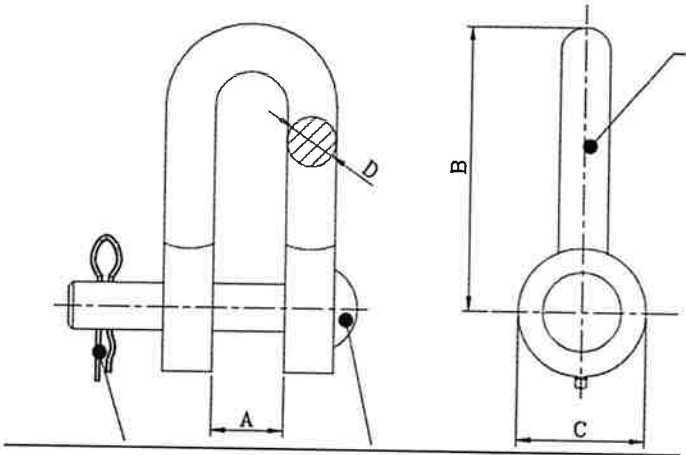

Nota: Las tablas de datos mostrada en los párrafos anteriores, deberá ser completada por el postor como parte de los documentos de admisión en la etapa de presentación de ofertas.



## 16.2 ACTIVIDADES:

### 16.2.1 Pruebas, ensayos, inspecciones, definición de planos de fabricación y otros.

Las Pruebas o Ensayos Para la Certificación y Conformidad de los Bienes deberán ser emitidos según las condiciones establecidas en los requerimientos.

Cada documentación debe ser presentada por la Contratista en Mesa de Partes Digital de la Entidad, o en su defecto, en la Mesa de Partes Física, según corresponda:

EMPRESA	MESA DE PARTES DIGITAL	DIRECCIÓN FÍSICA
SEAL	<a href="http://www.seal.com.pe">www.seal.com.pe</a>	Calle Consuelo N° 310, distrito, provincia y departamento de Arequipa, república del Perú.

El proveedor deberá entregar una copia de las pruebas tipo del bien en la ejecución contractual, los catálogos u hoja técnica del bien deberán ser presentados en la etapa de presentación de ofertas.

La entrega de las pruebas solicitadas después del momento de la entrega indicada implicará la aplicación de penalidad(es) indicada(s) en "Otras penalidades".

Todas las pruebas y ensayos de los bienes están indicadas en la norma de fabricación y pruebas ofertada en las tablas de datos técnicos de cada sub ítem las cuales se deberán realizar en la primera entrega de los bienes. Se solicita, como mínimo la ejecución de los métodos de pruebas mecánicas y eléctricas indicadas en las normas de fabricación y pruebas que se oferten.

Las pruebas de aceptación deben realizarse a cada uno de los ítems según corresponda, el informe conteniendo los resultados de las pruebas de aceptación deberá ser presentado por el proveedor al momento de las entregas de los bienes a la Entidad. Opcionalmente, y previa coordinación con LA ENTIDAD, el proveedor podrá alcanzarlo en forma anticipada a la entrega de los bienes.

### 16.2.2 Obligaciones de la Contratista.

Las principales obligaciones a cargo del Contratista son las siguientes:

- Cumplir con las especificaciones técnicas de las Tablas de Datos Técnicos de acuerdo a la Declaración Jurada presentada.
- Entregar el informe la supervisión certificadora en el plazo indicado en el presente requerimiento, según el lote correspondiente.
- Cumplir estrictamente con el plazo de entrega establecido para cada Lote.
- Cumplir con entregar los catálogos u hojas técnicas en el momento solicitado.
- Embalaje: El tipo de embalaje debe garantizar que los bienes a adquirir no sufran daños durante el transporte hasta los almacenes de LA ENTIDAD.
- El Contratista está en la obligación de mantener la confidencialidad de la información que le proporcione LA ENTIDAD y a la que tenga acceso con ocasión de la ejecución de la prestación. Dicha obligación se mantendrá vigente durante la ejecución contractual y hasta 180 días calendario de culminada la misma.
- LA CONTRATISTA estará obligada a cumplir la normatividad señalada en el numeral 11 como medidas de Seguridad y Salud adoptadas en el trabajo especialmente en lo relacionado a la prevención del COVID-19.

### 16.2.3 Obligaciones de la Entidad.

Las principales obligaciones de LA ENTIDAD durante la vigencia del contrato serán:

- Verificar cumplimiento de las especificaciones técnicas de las Tablas de Datos Técnicos garantizados presentados en la oferta.
- Verificar el plazo de entrega de los bienes.
- Hacer cumplir las medidas sanitarias respecto al acceso del proveedor para la entrega de los bienes.

- Cumplir y hacer cumplir a LA CONTRATISTA la normatividad señalada en el numeral 11 como medidas de Seguridad y Salud en el trabajo especialmente en lo relacionado a la prevención del COVID-19.

**17. PLAZO DE ENTREGA:**

El plazo de entrega de los bienes es de 90 (Noventa) días calendario, el mismo que se computa desde el día siguiente del perfeccionamiento del contrato.

**18. LUGAR DE ENTREGA:**

Los bienes serán entregados en los almacenes de ENTIDAD según se indica:

N°	LUGAR DE ENTREGA				
	ALMACEN	DIRECCIÓN	DISTRITO	PROVINCIA	DEPARTAMENTO
1	AREQUIPA (JESUS)	Pueblo Joven Ciudad Blanca Manzana X Lote 1 Comité 24.	Paucarpata	Arequipa	Arequipa

Se establece que:

- La recepción efectuada por el almacén de la Entidad, no conlleva aceptación ni conformidad con los productos recibidos.
- La aprobación de la calidad de los bienes en el examen por muestreo no implica, en forma alguna, renuncia de la Entidad para la devolución de los bienes defectuosos o que no cumplan con las especificaciones ofertadas por el proveedor.
- El proveedor deberá cumplir con las siguientes disposiciones:
  - Coordinación previa por correo electrónico con el jefe de almacén de SEAL, para programación de fecha y hora de entrega de los bienes.
  - Contar con las pólizas de seguros requeridas para el ingreso a las instalaciones de la Entidad (SCTR, entre otros que sean exigidos).
  - Contar con los EPP requeridos para el ingreso a las instalaciones de la Entidad.
  - Someterse al triaje o evaluación médica establecida por la Entidad.
  - Respetar las rutas y tiempos de despacho dispuestos por la Entidad el día de la entrega.
  - Se precisa que la lista mencionada es referencial, en la medida que el detalle específico será informado en su oportunidad por la Entidad.
  - En caso de incumplimiento de las disposiciones antes referidas, la Entidad podrá observar la entrega hasta la subsanación, aplicando los términos contractuales si corresponde mora.

**19. PRESTACIONES ACCESORIAS.**

No se requiere prestaciones accesorias en la presente contratación de suministro de bienes.

**20. DISPONIBILIDAD DE SERVICIOS Y REPUESTOS:**

No se aplica al presente requerimiento.

**21. REAJUSTES:**

No se aplicarán reajustes al presente requerimiento.

**22. GARANTÍAS:**

- 22.1 GARANTÍA COMERCIAL DEL BIEN:** El periodo de vigencia de la garantía comercial para cada uno de los lotes será de trescientos sesenta y cinco (365) días calendarios contados desde el día siguiente de la suscripción de la conformidad otorgada por la entidad a través del documento "Acta de Conformidad Técnica Para Ingreso de Bienes al Almacén" emitido por el área usuaria responsable de la adquisición. En caso de producirse la devolución, ésta se efectuará en los almacenes de LA ENTIDAD; y las reposiciones también se entregarán en los almacenes de la Entidad. El costo que involucre las reposiciones de los bienes correrá por cuenta total del Proveedor.

**22.2 TIEMPO DE REPOSICIÓN DEL BIEN:** De aplicarse la garantía comercial ante la falla de alguno de los bienes, el Administrador del Contrato (o el área usuaria) informará al proveedor de la ocurrencia del evento en el plazo máximo de 10 días hábiles, ante lo cual el proveedor tendrá un plazo de máximo 4 días hábiles para que se apersona un representante técnico para una inspección conjunta con un representante técnico del área usuaria para proceder a determinar la causa de la falla en un plazo de 3 días hábiles. El plazo máximo de respuesta para la reposición para todos los lotes será de 2 días hábiles. El plazo máximo de reposición no excederá los cuarenta y cinco (45) días calendario.

**22.3 ALCANCE DE LA GARANTÍA:** Sera contra defectos de fabricación, averías, entre otros, por un mal funcionamiento o pérdida total de los bienes contratados, derivados de desperfectos o fallas ajenas al uso normal o habitual de los bienes, no detectables al momento que se otorgó la conformidad.

**23. VICIOS OCULTOS:**

La recepción conforme de la prestación por parte de LA ENTIDAD no enerva su derecho a reclamar posteriormente por defectos o vicios ocultos, conforme a lo dispuesto por los artículos 40 de la Ley de Contrataciones del Estado y 173 de su Reglamento.

El plazo máximo de responsabilidad del contratista es de dos años contado a partir de la conformidad otorgada por LA ENTIDAD.

**24. PENALIDADES:**

**24.1 PENALIDAD POR MORA EN LA EJECUCIÓN DE LA PRESTACIÓN**

En caso de retraso injustificado del contratista en la ejecución de las prestaciones objeto del contrato, la Entidad le aplica automáticamente una penalidad por mora por cada día de atraso, de conformidad con el artículo 162 del Reglamento.

$$\text{Penalidad Diaria} = \frac{0.10 \times \text{Monto vigente}}{F \times \text{Plazo vigente en días}}$$

Donde:

F = 0.25 para plazos mayores a sesenta (60) días

F = 0.40 para plazos menores o iguales a sesenta (60) días

El retraso se justifica a través de la solicitud de ampliación de plazo debidamente aprobada. Adicionalmente, se considera justificado el retraso y en consecuencia no se aplica penalidad, cuando LA CONTRATISTA acredite, de modo objetivamente sustentado, que el mayor tiempo transcurrido no le resulta imputable.

**24.2 OTRAS PENALIDADES:**

OTRAS PENALIDADES			
N°	Supuestos de aplicación de penalidad	Forma de cálculo	Procedimiento
1	<p>Por no entregar resultados de pruebas de fábrica o rutina o aceptación, o ensayos solicitados en el momento que corresponda.</p> <p><b>Monto del supuesto</b> S/2,000.00</p> <p><b>Unidad</b></p> <p>Por cada sub ítem con incumplimiento en la entrega que fuera</p> <p><b>Otras obligaciones adicionales (a costo de la Contratista)</b> La Contratista estará obligada a entregar los resultados de las pruebas o ensayos solicitados.</p>	<p>Monto total = Monto del supuesto x Unidad</p>	<p>Para la aplicación de penalidad se evaluará cada supuesto que se presente de forma independiente. El procedimiento se aplicará mediante la comunicación escrita de parte de la Entidad haciendo conocer el incumplimiento de una obligación a LA CONTRATISTA otorgándole un plazo de dos (02) días hábiles para que pueda emitir su descargo. De no ser justificado el descargo o de no existir descargo, la Entidad aplicará la penalidad haciendo la deducción de acuerdo a lo indicado en el artículo 161.4 del Reglamento de la Ley de Contrataciones del Estado.</p>

2	<p>Por no entregar el informe de la supervisión certificadora en el momento que se solicitó su entrega. <b>Monto del supuesto</b> S/2,000.00 <b>Unidad</b> Por cada sub ítem con incumplimiento en la entrega que fuera <b>Otras obligaciones adicionales (a costo de la Contratista)</b> La Contratista estará obligada a entregar el Informe de Supervisión Certificada.</p>	<p>Monto total = Monto del supuesto x Unidad</p>	<p>Para la aplicación de penalidad se evaluará cada supuesto que se presente de forma independiente. El procedimiento se aplicará mediante la comunicación escrita de parte de la Entidad haciendo conocer el incumplimiento de una obligación a LA CONTRATISTA otorgándole un plazo de dos (02) días hábiles para que pueda emitir su descargo. De no ser justificado el descargo o de no existir descargo, la Entidad aplicará la penalidad haciendo la deducción de acuerdo a lo indicado en el artículo 161.4 del Reglamento de la Ley de Contrataciones del Estado.</p>
---	--	--	--

Cabe precisar que la penalidad por mora y otras penalidades pueden alcanzar cada una un monto máximo equivalente al diez por ciento (10%) del monto del contrato vigente, o de ser el caso, del ítem que debió ejecutarse.

Cuando se llegue a cubrir el monto máximo de la penalidad por mora o el monto máximo para otras penalidades, de ser el caso, LA ENTIDAD puede resolver el contrato por incumplimiento. Estas penalidades se deducen de los pagos a cuenta o del pago final, según corresponda; o si fuera necesario, se cobra del monto resultante de la ejecución de la garantía de fiel cumplimiento.

## 25. CONFORMIDAD:

La recepción será otorgada por el área de almacén de la ENTIDAD y la conformidad será otorgada por la Unidad de Transmisión y Generación.

Es parte del control de calidad la verificación objetiva de las dimensiones y características físicas de los bienes que entregará(n) el(los) postor(es) ganador(es) las mismas que se encontrarán establecidas en las Tablas de Datos Técnicos. Además, se hará verificación de lo siguiente:

- Acabado uniforme.
- Simetría del bien.
- Dimensiones según catálogos.
- Mediciones de espesor de galvanizado en caso corresponda.

## 26. FORMA DE PAGO:

La Entidad realizará el pago de la contraprestación pactada a favor de la Contratista en un único pago una vez emitida la conformidad de los bienes.

### Documentos para efectos de pago:

Para efectos del pago de las contraprestaciones ejecutadas por el Contratista, esta deberá recabar de la Entidad la siguiente documentación:

- Comprobante de pago.
- Copia simple del pedido de compra firmado por la Unidad de Logística.
- Copia simple del contrato firmado del suministro de bienes incluidos adicionales y/o reducciones (legible y completo).
- Recepción del área de Almacenes original (Guía de Remisión Remitente y Guía de Remisión Transportista (de corresponder esta última)). Recabar los documentos del Almacén de la Entidad.
- Original de Acta de Conformidad Técnica para Ingresos de Bienes al Almacén suscrito por el(los) funcionario(s) responsable(s) de la(s) área(s) usuaria(s) emitiendo la conformidad de la prestación efectuada. Recabar el documento del Almacén de la Entidad.
- Original de Movimiento de Mercancías. Recabar el documento del Almacén de la Entidad.

De no cumplir con lo solicitado, el comprobante de pago no será tramitado y se procederá a su

devolución.

El Contratista debe recabar la información indicada en la siguiente dirección:

Área	DIRECCIÓN FÍSICA
Almacén	Pueblo Joven Ciudad Blanca Manzana X Lote 1 Comité 24, distrito de Paucarpata, provincia y departamento de Arequipa, república del Perú.

Dicha documentación se debe presentar en mesa de partes digital de la entidad o en mesa de partes física, según corresponda:

EMPRESA	MESA DE PARTES DIGITAL	DIRECCIÓN FÍSICA
SEAL	<a href="http://www.seal.com.pe">www.seal.com.pe</a>	Calle Consuelo N° 310, distrito, provincia y departamento de Arequipa, república del Perú.

La Entidad debe pagar las contraprestaciones pactadas a favor de la Contratista dentro de los diez (10) días calendarios siguientes a la conformidad de los bienes, siempre que se verifiquen las condiciones establecidas en el contrato para ello.

## **27. DOMICILIO PARA NOTIFICACIÓN EN EJECUCIÓN CONTRACTUAL**

El postor ganador de la buena pro, consignará un correo electrónico, donde se le notificará todos los actos y actuaciones recaídos durante la ejecución contractual, como es el caso, entre otros, de ampliación de plazo. Asimismo, señalará un domicilio legal donde se le notificará los actos que tienen un procedimiento preestablecido de notificación, como es el caso de resolución o nulidad de contrato.

### 3.2. REQUISITOS DE CALIFICACIÓN

B.	EXPERIENCIA DEL POSTOR EN LA ESPECIALIDAD
	<p><u>Requisitos:</u></p> <p>El postor debe acreditar un monto facturado acumulado equivalente a S/ 240,000.00 (Doscientos cuarenta mil con 00/100 Soles), por la venta de bienes iguales o similares al objeto de la convocatoria, durante los ocho (8) años anteriores a la fecha de la presentación de ofertas que se computarán desde la fecha de la conformidad o emisión del comprobante de pago, según corresponda.</p> <p>En el caso de postores que declaren en el Anexo N° 1 tener la condición de micro y pequeña empresa, se acredita una experiencia de S/ 21,000.00 (Veintiun mil con 00/100 Soles), por la venta de bienes iguales o similares al objeto de la convocatoria, durante los ocho (8) años anteriores a la fecha de la presentación de ofertas que se computarán desde la fecha de la conformidad o emisión del comprobante de pago, según corresponda. En el caso de consorcios, todos los integrantes deben contar con la condición de micro y pequeña empresa.</p> <p>Se consideran bienes similares a los siguientes:</p> <ul style="list-style-type: none"><li>- Venta de materiales eléctricos de alta tensión y/o media tensión en general.</li><li>- Venta de ferretería eléctrica para alta tensión y/o media tensión en general.</li></ul> <p><u>Acreditación:</u></p> <p>La experiencia del postor en la especialidad se acreditará con copia simple de (i) contratos u órdenes de compra, y su respectiva conformidad o constancia de prestación; o (ii) comprobantes de pago cuya cancelación se acredite documental y fehacientemente, con voucher de depósito, nota de abono, reporte de estado de cuenta, cualquier otro documento emitido por Entidad del sistema financiero que acredite el abono o mediante cancelación en el mismo comprobante de pago<sup>8</sup> correspondientes a un máximo de veinte (20) contrataciones.</p> <p>En caso los postores presenten varios comprobantes de pago para acreditar una sola contratación, se debe acreditar que corresponden a dicha contratación; de lo contrario, se asumirá que los comprobantes acreditan contrataciones independientes, en cuyo caso solo se considerará, para la evaluación, las veinte (20) primeras contrataciones indicadas en el <b>Anexo N° 8</b> referido a la Experiencia del Postor en la Especialidad.</p> <p>En el caso de suministro, solo se considera como experiencia la parte del contrato que haya sido ejecutada durante los ocho (8) años anteriores a la fecha de presentación de ofertas, debiendo adjuntarse copia de las conformidades correspondientes a tal parte o los respectivos comprobantes de pago cancelados.</p> <p>En los casos que se acredite experiencia adquirida en consorcio, debe presentarse la promesa de consorcio o el contrato de consorcio del cual se desprenda fehacientemente el porcentaje de las obligaciones que se asumió en el contrato presentado; de lo contrario, no se computará la experiencia proveniente de dicho contrato.</p> <p>Asimismo, cuando se presenten contratos derivados de procesos de selección convocados antes del 20.09.2012, la calificación se ceñirá al método descrito en la Directiva "Participación de Proveedores en Consorcio en las Contrataciones del Estado", debiendo presumirse que el porcentaje de las obligaciones equivale al porcentaje de participación de la promesa de consorcio o del contrato de consorcio. En caso que en dichos documentos no se consigne el porcentaje de participación se presumirá que las obligaciones se ejecutaron en partes iguales.</p> <p>Si el titular de la experiencia no es el postor, consignar si dicha experiencia corresponde a la matriz en caso que el postor sea sucursal, o fue transmitida por reorganización societaria, debiendo acompañar la documentación sustentatoria correspondiente.</p> <p>Si el postor acredita experiencia de otra persona jurídica como consecuencia de una reorganización</p>

<sup>8</sup> Cabe precisar que, de acuerdo con la **Resolución N° 0065-2018-TCE-S1 del Tribunal de Contrataciones del Estado**:

"... el solo sello de cancelado en el comprobante, cuando ha sido colocado por el propio postor, no puede ser considerado como una acreditación que produzca fehaciencia en relación a que se encuentra cancelado. Admitir ello equivaldría a considerar como válida la sola declaración del postor afirmando que el comprobante de pago ha sido cancelado"

(...)

"Situación diferente se suscita ante el sello colocado por el cliente del postor [sea utilizando el término "cancelado" o "pagado"] supuesto en el cual sí se contaría con la declaración de un tercero que brinde certeza, ante la cual debiera reconocerse la validez de la experiencia".

societaria, debe presentar adicionalmente el **Anexo N° 9**.

Cuando en los contratos, órdenes de compra o comprobantes de pago el monto facturado se encuentre expresado en moneda extranjera, debe indicarse el tipo de cambio venta publicado por la Superintendencia de Banca, Seguros y AFP correspondiente a la fecha de suscripción del contrato, de emisión de la orden de compra o de cancelación del comprobante de pago, según corresponda.

Sin perjuicio de lo anterior, los postores deben llenar y presentar el **Anexo N° 8** referido a la Experiencia del Postor en la Especialidad.

**Importante**

*En el caso de consorcios, solo se considera la experiencia de aquellos integrantes que se hayan comprometido, según la promesa de consorcio, a ejecutar el objeto materia de la convocatoria, conforme a la Directiva "Participación de Proveedores en Consorcio en las Contrataciones del Estado".*

**Importante**

- *Si como resultado de una consulta u observación corresponde precisarse o ajustarse el requerimiento, se solicita la autorización del área usuaria y se pone de conocimiento de tal hecho a la dependencia que aprobó el expediente de contratación, de conformidad con el numeral 72.3 del artículo 72 del Reglamento.*
- *El cumplimiento de las Especificaciones Técnicas se realiza mediante la presentación de una declaración jurada. De ser el caso, adicionalmente la Entidad puede solicitar documentación que acredite el cumplimiento del algún componente de las características y/o requisitos funcionales. Para dicho efecto, consignará de manera detallada los documentos que deben presentar los postores en el literal e) del numeral 2.2.1.1 de esta sección de las bases.*
- *Los requisitos de calificación determinan si los postores cuentan con las capacidades necesarias para ejecutar el contrato, lo que debe ser acreditado documentalmente, y no mediante declaración jurada.*

#### CAPÍTULO IV FACTORES DE EVALUACIÓN

La evaluación se realiza sobre la base de cien (100) puntos.

Para determinar la oferta con el mejor puntaje y el orden de prelación de las ofertas, se considera lo siguiente:

FACTOR DE EVALUACIÓN	PUNTAJE / METODOLOGÍA PARA SU ASIGNACIÓN
<b>A. PRECIO</b>	
<p><u>Evaluación:</u> Se evaluará considerando el precio ofertado por el postor.</p> <p><u>Acreditación:</u> Se acreditará mediante el documento que contiene el precio de la oferta (<b>Anexo N° 6</b>).</p>	<p>La evaluación consistirá en otorgar el máximo puntaje a la oferta de precio más bajo y otorgar a las demás ofertas puntajes inversamente proporcionales a sus respectivos precios, según la siguiente fórmula:</p> $P_i = \frac{O_m \times PMP}{O_i}$ <p>i = Oferta P<sub>i</sub> = Puntaje de la oferta a evaluar O<sub>i</sub> = Precio i O<sub>m</sub> = Precio de la oferta más baja PMP = Puntaje máximo del precio</p> <p>100 puntos</p>
<b>PUNTAJE TOTAL</b>	<b>100 puntos</b>

#### Importante

Los factores de evaluación elaborados por el órgano encargado de las contrataciones o el comité de selección, según corresponda, son objetivos y guardan vinculación, razonabilidad y proporcionalidad con el objeto de la contratación. Asimismo, estos no pueden calificar con puntaje el cumplimiento de las Especificaciones Técnicas ni los requisitos de calificación.



## CAPÍTULO V PROFORMA DEL CONTRATO

### Importante

*Dependiendo del objeto del contrato, de resultar indispensable, puede incluirse cláusulas adicionales o la adecuación de las propuestas en el presente documento, las que en ningún caso pueden contemplar disposiciones contrarias a la normativa vigente ni a lo señalado en este capítulo.*

Conste por el presente documento, la contratación de ADQUISICIÓN DE FERRETERÍA PARA EQUIPOS DE PATIO DE LLAVES Y LÍNEAS DE TRANSMISIÓN, que celebra de una parte SOCIEDAD ELÉCTRICA DEL SUR OESTE S.A., en adelante LA ENTIDAD, con RUC N° 20100188628, con domicilio legal en Calle Consuelo N° 310, distrito, provincia y departamento de Arequipa, representada por [...], identificado con DNI N° [...], y de otra parte [...], con RUC N° [...], con domicilio legal en [...], inscrita en la Ficha N° [...] Asiento N° [...] del Registro de Personas Jurídicas de la ciudad de [...], debidamente representado por su Representante Legal, [...], con DNI N° [...], según poder inscrito en la Ficha N° [...], Asiento N° [...] del Registro de Personas Jurídicas de la ciudad de [...], a quien en adelante se le denominará EL CONTRATISTA en los términos y condiciones siguientes:

### **CLÁUSULA PRIMERA: ANTECEDENTES**

Con fecha [...], el órgano encargado de las contrataciones o el comité de selección, según corresponda, adjudicó la buena pro de la **ADJUDICACIÓN SIMPLIFICADA N° 038-2024-SEAL-1** para la contratación de ADQUISICIÓN DE FERRETERÍA PARA EQUIPOS DE PATIO DE LLAVES Y LÍNEAS DE TRANSMISIÓN, a [INDICAR NOMBRE DEL GANADOR DE LA BUENA PRO], cuyos detalles e importe constan en los documentos integrantes del presente contrato.

### **CLÁUSULA SEGUNDA: OBJETO**

El presente contrato tiene por objeto [CONSIGNAR EL OBJETO DE LA CONTRATACIÓN].

### **CLÁUSULA TERCERA: MONTO CONTRACTUAL**

El monto total del presente contrato asciende a [CONSIGNAR MONEDA Y MONTO], que incluye todos los impuestos de Ley.

Este monto comprende el costo del bien, todos los tributos, seguros, transporte, inspecciones, pruebas y, de ser el caso, los costos laborales conforme a la legislación vigente, así como cualquier otro concepto que pueda tener incidencia sobre la ejecución de la prestación materia del presente contrato.

### **CLÁUSULA CUARTA: DEL PAGO<sup>9</sup>**

LA ENTIDAD se obliga a pagar la contraprestación a EL CONTRATISTA en [INDICAR MONEDA], en [INDICAR EL DETALLE DEL PAGO ÚNICO O PAGOS A CUENTA, SEGÚN CORRESPONDA], luego de la recepción formal y completa de la documentación correspondiente, según lo establecido en el artículo 171 del Reglamento de la Ley de Contrataciones del Estado.

Para tal efecto, el responsable de otorgar la conformidad de la prestación deberá hacerlo en un plazo que no excederá de los siete (7) días de producida la recepción, salvo que se requiera efectuar pruebas que permitan verificar el cumplimiento de la obligación, en cuyo caso la conformidad se emite en un plazo máximo de quince (15) días, bajo responsabilidad de dicho funcionario.

LA ENTIDAD debe efectuar el pago dentro de los diez (10) días calendario siguientes de otorgada la conformidad de los bienes, siempre que se verifiquen las condiciones establecidas en el contrato para ello, bajo responsabilidad del funcionario competente.

<sup>9</sup> En cada caso concreto, dependiendo de la naturaleza del contrato, podrá adicionarse la información que resulte pertinente a efectos de generar el pago.

En caso de retraso en el pago por parte de LA ENTIDAD, salvo que se deba a caso fortuito o fuerza mayor, EL CONTRATISTA tendrá derecho al pago de intereses legales conforme a lo establecido en el artículo 39 de la Ley de Contrataciones del Estado y en el artículo 171 de su Reglamento, los que se computan desde la oportunidad en que el pago debió efectuarse.

#### **CLÁUSULA QUINTA: DEL PLAZO DE LA EJECUCIÓN DE LA PRESTACIÓN**

El plazo de ejecución del presente contrato es de [.....], el mismo que se computa desde [CONSIGNAR SI ES DEL DÍA SIGUIENTE DEL PERFECCIONAMIENTO DEL CONTRATO, DESDE LA FECHA QUE SE ESTABLEZCA EN EL CONTRATO O DESDE LA FECHA EN QUE SE CUMPLAN LAS CONDICIONES PREVISTAS EN EL CONTRATO PARA EL INICIO DE LA EJECUCIÓN, DEBIENDO INDICAR LAS MISMAS EN ESTE ÚLTIMO CASO. EN LA MODALIDAD DE LLAVE EN MANO DETALLAR EL PLAZO DE ENTREGA, SU INSTALACIÓN Y PUESTA EN FUNCIONAMIENTO].

#### **CLÁUSULA SEXTA: PARTES INTEGRANTES DEL CONTRATO**

El presente contrato está conformado por las bases integradas, la oferta ganadora, así como los documentos derivados del procedimiento de selección que establezcan obligaciones para las partes.

#### **CLÁUSULA SÉTIMA: GARANTÍAS**

EL CONTRATISTA entregó al perfeccionamiento del contrato la respectiva garantía incondicional, solidaria, irrevocable, y de realización automática en el país al solo requerimiento, a favor de LA ENTIDAD, por los conceptos, montos y vigencias siguientes:

- De fiel cumplimiento del contrato: [CONSIGNAR EL MONTO], a través de la [INDICAR EL TIPO DE GARANTÍA PRESENTADA] N° [INDICAR NÚMERO DEL DOCUMENTO] emitida por [SEÑALAR EMPRESA QUE LA EMITE]. Monto que es equivalente al diez por ciento (10%) del monto del contrato original, la misma que debe mantenerse vigente hasta la conformidad de la recepción de la prestación.

#### **Importante**

*De conformidad con el artículo 152 del Reglamento, no se constituirá garantía de fiel cumplimiento del contrato ni garantía de fiel cumplimiento por prestaciones accesorias, en contratos cuyos montos sean iguales o menores a doscientos mil Soles (S/ 200,000.00). Dicha excepción también aplica a los contratos derivados de procedimientos de selección por relación de ítems, cuando el monto del ítem adjudicado o la sumatoria de los montos de los ítems adjudicados no supere el monto señalado anteriormente.*

#### **CLÁUSULA OCTAVA: EJECUCIÓN DE GARANTÍAS POR FALTA DE RENOVACIÓN**

LA ENTIDAD puede solicitar la ejecución de las garantías cuando EL CONTRATISTA no las hubiere renovado antes de la fecha de su vencimiento, conforme a lo dispuesto en el literal a) del numeral 155.1 del artículo 155 del Reglamento de la Ley de Contrataciones del Estado.

#### **CLÁUSULA NOVENA: RECEPCIÓN Y CONFORMIDAD DE LA PRESTACIÓN**

La recepción y conformidad de la prestación se regula por lo dispuesto en el artículo 168 del Reglamento de la Ley de Contrataciones del Estado. La recepción será otorgada por el área de Almacén y la conformidad será otorgada por la Unidad de Transmisión y Generación en el plazo máximo de [CONSIGNAR SIETE (7) DÍAS O MÁXIMO QUINCE (15) DÍAS, EN CASO SE REQUIERA EFECTUAR PRUEBAS QUE PERMITAN VERIFICAR EL CUMPLIMIENTO DE LA OBLIGACIÓN] días de producida la recepción.

De existir observaciones, LA ENTIDAD las comunica al CONTRATISTA, indicando claramente el sentido de estas, otorgándole un plazo para subsanar no menor de dos (2) ni mayor de ocho (8) días. Dependiendo de la complejidad o sofisticación de las subsanaciones a realizar el plazo para subsanar no puede ser menor de cinco (5) ni mayor de quince (15) días. Si pese al plazo otorgado, EL CONTRATISTA no cumpliera a cabalidad con la subsanación, LA ENTIDAD puede otorgar al CONTRATISTA periodos adicionales para las correcciones pertinentes. En este supuesto corresponde aplicar la penalidad por mora desde el vencimiento del plazo para subsanar.

Este procedimiento no resulta aplicable cuando los bienes manifiestamente no cumplan con las características y condiciones ofrecidas, en cuyo caso LA ENTIDAD no efectúa la recepción o no

otorga la conformidad, según corresponda, debiendo considerarse como no ejecutada la prestación, aplicándose la penalidad que corresponda por cada día de atraso.

#### **CLÁUSULA DÉCIMA: DECLARACIÓN JURADA DEL CONTRATISTA**

EL CONTRATISTA declara bajo juramento que se compromete a cumplir las obligaciones derivadas del presente contrato, bajo sanción de quedar inhabilitado para contratar con el Estado en caso de incumplimiento.

#### **CLÁUSULA UNDÉCIMA: RESPONSABILIDAD POR VICIOS OCULTOS**

La recepción conforme de la prestación por parte de LA ENTIDAD no enerva su derecho a reclamar posteriormente por defectos o vicios ocultos, conforme a lo dispuesto por los artículos 40 de la Ley de Contrataciones del Estado y 173 de su Reglamento.

El plazo máximo de responsabilidad del contratista es de dos (2) años contado a partir de la conformidad otorgada por LA ENTIDAD.

#### **CLÁUSULA DUODÉCIMA: PENALIDADES**

Si EL CONTRATISTA incurre en retraso injustificado en la ejecución de las prestaciones objeto del contrato, LA ENTIDAD le aplica automáticamente una penalidad por mora por cada día de atraso, de acuerdo a la siguiente fórmula:

$$\text{Penalidad Diaria} = \frac{0.10 \times \text{monto vigente}}{F \times \text{plazo vigente en días}}$$

Donde:

**F = 0.25 para plazos mayores a sesenta (60) días o;**

**F = 0.40 para plazos menores o iguales a sesenta (60) días.**

El retraso se justifica a través de la solicitud de ampliación de plazo debidamente aprobado. Adicionalmente, se considera justificado el retraso, y en consecuencia no se aplica penalidad, cuando EL CONTRATISTA acredite, de modo objetivamente sustentado, que el mayor tiempo transcurrido no le resulta imputable. En este último caso la calificación del retraso como justificado por parte de LA ENTIDAD no da lugar al pago de gastos generales ni costos directos de ningún tipo, conforme el numeral 162.5 del artículo 162 del Reglamento de la Ley de Contrataciones del Estado.

#### **Importante**

*De haberse previsto establecer penalidades distintas a la penalidad por mora, incluir dichas penalidades, los supuestos de aplicación de penalidad, la forma de cálculo de la penalidad para cada supuesto y el procedimiento mediante el cual se verifica el supuesto a penalizar, conforme el artículo 163 del Reglamento de la Ley de Contrataciones del Estado.*

OTRAS PENALIDADES			
N°	Supuestos de aplicación de penalidad	Forma de cálculo	Procedimiento
1	Por no entregar resultados de pruebas de fábrica o rutina o aceptación, o ensayos solicitados en el momento que corresponda. <b>Monto del supuesto</b> S/2,000.00 <b>Unidad</b> Por cada sub ítem con incumplimiento en la entrega que fuera <b>Otras obligaciones adicionales (a costo de la Contratista)</b> La Contratista estará obligada a entregar los resultados de las pruebas o ensayos solicitados.	Monto total = Monto del supuesto x Unidad	Para la aplicación de penalidad se evaluará cada supuesto que se presente de forma independiente. El procedimiento se aplicará mediante la comunicación escrita de parte de la Entidad haciendo conocer el incumplimiento de una obligación a LA CONTRATISTA otorgándole un plazo de dos (02) días hábiles para que pueda emitir su descargo. De no ser justificado el descargo o de no existir descargo, la Entidad aplicará la penalidad haciendo la deducción de acuerdo a lo indicado en el artículo 161.4 del Reglamento de la Ley de Contrataciones del Estado.
2	Por no entregar el informe de la supervisión certificadora en el momento que se solicitó su entrega.	Monto total = Monto del supuesto x Unidad	Para la aplicación de penalidad se evaluará cada supuesto que se presente de forma independiente. El

<b>Monto del supuesto</b> S/2,000.00 <b>Unidad</b> Por cada sub ítem con incumplimiento en la entrega que fuera <b>Otras obligaciones adicionales (a costo de la Contratista)</b> La Contratista estará obligada a entregar el Informe de Supervisión Certificada.	procedimiento se aplicará mediante la comunicación escrita de parte de la Entidad haciendo conocer el incumplimiento de una obligación a LA CONTRATISTA otorgándole un plazo de dos (02) días hábiles para que pueda emitir su descargo. De no ser justificado el descargo o de no existir descargo, la Entidad aplicará la penalidad haciendo la deducción de acuerdo a lo indicado en el artículo 161.4 del Reglamento de la Ley de Contrataciones del Estado.
---	--

Estas penalidades se deducen de los pagos a cuenta o del pago final, según corresponda; o si fuera necesario, se cobra del monto resultante de la ejecución de la garantía de fiel cumplimiento.

Estos dos (2) tipos de penalidades pueden alcanzar cada una un monto máximo equivalente al diez por ciento (10%) del monto del contrato vigente, o de ser el caso, del ítem que debió ejecutarse.

Cuando se llegue a cubrir el monto máximo de la penalidad por mora o el monto máximo para otras penalidades, de ser el caso, LA ENTIDAD puede resolver el contrato por incumplimiento.

#### **CLÁUSULA DÉCIMA TERCERA: RESOLUCIÓN DEL CONTRATO**

Cualquiera de las partes puede resolver el contrato, de conformidad con el numeral 32.3 del artículo 32 y artículo 36 de la Ley de Contrataciones del Estado, y el artículo 164 de su Reglamento. De darse el caso, LA ENTIDAD procederá de acuerdo a lo establecido en el artículo 165 del Reglamento de la Ley de Contrataciones del Estado.

#### **CLÁUSULA DÉCIMA CUARTA: RESPONSABILIDAD DE LAS PARTES**

Cuando se resuelva el contrato por causas imputables a algunas de las partes, se debe resarcir los daños y perjuicios ocasionados, a través de la indemnización correspondiente. Ello no obsta la aplicación de las sanciones administrativas, penales y pecuniarias a que dicho incumplimiento diere lugar, en el caso que éstas correspondan.

Lo señalado precedentemente no exime a ninguna de las partes del cumplimiento de las demás obligaciones previstas en el presente contrato.

#### **CLÁUSULA DÉCIMA QUINTA: ANTICORRUPCIÓN**

EL CONTRATISTA declara y garantiza no haber, directa o indirectamente, o tratándose de una persona jurídica a través de sus socios, integrantes de los órganos de administración, apoderados, representantes legales, funcionarios, asesores o personas vinculadas a las que se refiere el artículo 7 del Reglamento de la Ley de Contrataciones del Estado, ofrecido, negociado o efectuado, cualquier pago o, en general, cualquier beneficio o incentivo ilegal en relación al contrato.

Asimismo, el CONTRATISTA se obliga a conducirse en todo momento, durante la ejecución del contrato, con honestidad, probidad, veracidad e integridad y de no cometer actos ilegales o de corrupción, directa o indirectamente o a través de sus socios, accionistas, participacionistas, integrantes de los órganos de administración, apoderados, representantes legales, funcionarios, asesores y personas vinculadas a las que se refiere el artículo 7 del Reglamento de la Ley de Contrataciones del Estado.

Además, EL CONTRATISTA se compromete a i) comunicar a las autoridades competentes, de manera directa y oportuna, cualquier acto o conducta ilícita o corrupta de la que tuviera conocimiento; y ii) adoptar medidas técnicas, organizativas y/o de personal apropiadas para evitar los referidos actos o prácticas.

Finalmente, EL CONTRATISTA se compromete a no colocar a los funcionarios públicos con los que deba interactuar, en situaciones reñidas con la ética. En tal sentido, reconoce y acepta la prohibición de ofrecerles a éstos cualquier tipo de obsequio, donación, beneficio y/o gratificación, ya sea de bienes o servicios, cualquiera sea la finalidad con la que se lo haga.

#### **CLÁUSULA DÉCIMA SEXTA: MARCO LEGAL DEL CONTRATO**

Sólo en lo no previsto en este contrato, en la Ley de Contrataciones del Estado y su Reglamento, en las directivas que emita el OSCE y demás normativa especial que resulte aplicable, serán de

aplicación supletoria las disposiciones pertinentes del Código Civil vigente, cuando corresponda, y demás normas de derecho privado.

**CLÁUSULA DÉCIMA SÉTIMA: SOLUCIÓN DE CONTROVERSIAS**

Las controversias que surjan entre las partes durante la ejecución del contrato se resuelven mediante conciliación o arbitraje, según el acuerdo de las partes.

Cualquiera de las partes tiene derecho a iniciar el arbitraje a fin de resolver dichas controversias dentro del plazo de caducidad previsto en la Ley de Contrataciones del Estado y su Reglamento.

Todos los conflictos que se deriven de la ejecución e interpretación del presente contrato, incluidos los que se refieren a su nulidad e invalidez, serán resueltos de manera definitiva e inapelable mediante arbitraje de Derecho, conforme a los reglamentos del Centro de Arbitraje de la Cámara de Comercio e Industria de Arequipa, al cual se someten las partes.

Facultativamente, cualquiera de las partes tiene el derecho a solicitar una conciliación dentro del plazo de caducidad correspondiente, según lo señalado en el artículo 224 del Reglamento de la Ley de Contrataciones del Estado, sin perjuicio de recurrir al arbitraje, en caso no se llegue a un acuerdo entre ambas partes o se llegue a un acuerdo parcial. Las controversias sobre nulidad del contrato solo pueden ser sometidas a arbitraje.

El Laudo arbitral emitido es inapelable, definitivo y obligatorio para las partes desde el momento de su notificación, según lo previsto en el numeral 45.21 del artículo 45 de la Ley de Contrataciones del Estado.

**CLÁUSULA DÉCIMA OCTAVA: FACULTAD DE ELEVAR A ESCRITURA PÚBLICA**

Cualquiera de las partes puede elevar el presente contrato a Escritura Pública corriendo con todos los gastos que demande esta formalidad.

**CLÁUSULA DÉCIMA NOVENA: DOMICILIO PARA EFECTOS DE LA EJECUCIÓN CONTRACTUAL**

Las partes declaran el siguiente domicilio para efecto de las notificaciones que se realicen durante la ejecución del presente contrato:

DOMICILIO DE LA ENTIDAD: [.....]

DOMICILIO DEL CONTRATISTA: [CONSIGNAR EL DOMICILIO SEÑALADO POR EL POSTOR GANADOR DE LA BUENA PRO AL PRESENTAR LOS REQUISITOS PARA EL PERFECCIONAMIENTO DEL CONTRATO]

La variación del domicilio aquí declarado de alguna de las partes debe ser comunicada a la otra parte, formalmente y por escrito, con una anticipación no menor de quince (15) días calendario.

De acuerdo con las bases integradas, la oferta y las disposiciones del presente contrato, las partes lo firman por duplicado en señal de conformidad en la ciudad de [.....] al [CONSIGNAR FECHA].

\_\_\_\_\_  
"LA ENTIDAD"

\_\_\_\_\_  
"EL CONTRATISTA"

**Importante**

*Este documento puede firmarse digitalmente si ambas partes cuentan con firma digital, según la Ley N° 27269, Ley de Firmas y Certificados Digitales<sup>10</sup>.*

<sup>10</sup> Para mayor información sobre la normativa de firmas y certificados digitales ingresar a: <https://www.indecopi.gob.pe/web/firmas-digitales/firmar-y-certificados-digitales>

## ANEXOS

## ANEXO N° 1

### DECLARACIÓN JURADA DE DATOS DEL POSTOR

Señores

**COMITÉ DE SELECCIÓN**

**ADJUDICACIÓN SIMPLIFICADA N° 038-2024-SEAL-1**

Presente.-

El que se suscribe, [.....], postor y/o Representante Legal de [CONSIGNAR EN CASO DE SER PERSONA JURÍDICA], identificado con [CONSIGNAR TIPO DE DOCUMENTO DE IDENTIDAD] N° [CONSIGNAR NÚMERO DE DOCUMENTO DE IDENTIDAD], con poder inscrito en la localidad de [CONSIGNAR EN CASO DE SER PERSONA JURÍDICA] en la Ficha N° [CONSIGNAR EN CASO DE SER PERSONA JURÍDICA] Asiento N° [CONSIGNAR EN CASO DE SER PERSONA JURÍDICA], **DECLARO BAJO JURAMENTO** que la siguiente información se sujeta a la verdad:

Nombre, Denominación o Razón Social :			
Domicilio Legal :			
RUC :	Teléfono(s) :		
MYPE <sup>11</sup>		Sí	No
Correo electrónico :			

#### Autorización de notificación por correo electrónico:

Autorizo que se notifiquen al correo electrónico indicado las siguientes actuaciones:

1. Solicitud de la descripción a detalle de todos los elementos constitutivos de la oferta.
2. Solicitud de reducción de la oferta económica.
3. Solicitud de subsanación de los requisitos para perfeccionar el contrato.
4. Solicitud para presentar los documentos para perfeccionar el contrato, según orden de prelación, de conformidad con lo previsto en el artículo 141 del Reglamento.
5. Respuesta a la solicitud de acceso al expediente de contratación.
6. Notificación de la orden de compra<sup>12</sup>

Asimismo, me comprometo a remitir la confirmación de recepción, en el plazo máximo de dos (2) días hábiles de recibida la comunicación.

[CONSIGNAR CIUDAD Y FECHA]

**Firma, Nombres y Apellidos del postor o Representante legal, según corresponda**

#### Importante

*La notificación dirigida a la dirección de correo electrónico consignada se entenderá válidamente efectuada cuando la Entidad reciba acuse de recepción.*

<sup>11</sup> Esta información será verificada por la Entidad en la página web del Ministerio de Trabajo y Promoción del Empleo en la sección consulta de empresas acreditadas en el REMYPE en el link <http://www2.trabajo.gob.pe/servicios-en-linea-2-2/> y se tendrá en cuenta en caso de empate, conforme a lo previsto en el artículo 91 del Reglamento.

<sup>12</sup> Cuando el monto del valor estimado del procedimiento o del ítem no supere los doscientos mil Soles (S/ 200,000.00), en caso se haya optado por perfeccionar el contrato con una orden de compra.

**Importante**

*Cuando se trate de consorcios, la declaración jurada es la siguiente:*

**ANEXO N° 1**

**DECLARACIÓN JURADA DE DATOS DEL POSTOR**

Señores

**COMITÉ DE SELECCIÓN**

**ADJUDICACIÓN SIMPLIFICADA N° 038-2024-SEAL-1**

Presente.-

El que se suscribe, [...], representante común del consorcio [CONSIGNAR EL NOMBRE DEL CONSORCIO], identificado con [CONSIGNAR TIPO DE DOCUMENTO DE IDENTIDAD] N° [CONSIGNAR NÚMERO DE DOCUMENTO DE IDENTIDAD], **DECLARO BAJO JURAMENTO** que la siguiente información se sujeta a la verdad:

Datos del consorciado 1				
Nombre, Denominación o Razón Social :				
Domicilio Legal :				
RUC :	Teléfono(s) :			
MYPE <sup>13</sup>		Sí	No	
Correo electrónico :				

Datos del consorciado 2				
Nombre, Denominación o Razón Social :				
Domicilio Legal :				
RUC :	Teléfono(s) :			
MYPE <sup>14</sup>		Sí	No	
Correo electrónico :				

Datos del consorciado ...				
Nombre, Denominación o Razón Social :				
Domicilio Legal :				
RUC :	Teléfono(s) :			
MYPE <sup>15</sup>		Sí	No	
Correo electrónico :				

**Autorización de notificación por correo electrónico:**

Correo electrónico del consorcio:

Autorizo que se notifiquen al correo electrónico indicado las siguientes actuaciones:

1. Solicitud de la descripción a detalle de todos los elementos constitutivos de la oferta.

<sup>13</sup> Esta información será verificada por la Entidad en la página web del Ministerio de Trabajo y Promoción del Empleo en la sección consulta de empresas acreditadas en el REMYPE en el link <http://www2.trabajo.gob.pe/servicios-en-linea-2-2/> y se tendrá en cuenta en caso de empate, conforme a lo previsto en el artículo 91 del Reglamento. Para dicho efecto, todos los integrantes del consorcio deben acreditar la condición de micro o pequeña empresa.

<sup>14</sup> Ibidem.

<sup>15</sup> Ibidem.



2. Solicitud de reducción de la oferta económica.
3. Solicitud de subsanación de los requisitos para perfeccionar el contrato.
4. Solicitud para presentar los documentos para perfeccionar el contrato, según orden de prelación, de conformidad con lo previsto en el artículo 141 del Reglamento.
5. Respuesta a la solicitud de acceso al expediente de contratación.
6. Notificación de la orden de compra<sup>16</sup>

Asimismo, me comprometo a remitir la confirmación de recepción, en el plazo máximo de dos (2) días hábiles de recibida la comunicación.

[CONSIGNAR CIUDAD Y FECHA]

.....  
**Firma, Nombres y Apellidos del representante  
común del consorcio**

**Importante**

*La notificación dirigida a la dirección de correo electrónico consignada se entenderá válidamente efectuada cuando la Entidad reciba acuse de recepción.*

<sup>16</sup> Cuando el monto del valor estimado del procedimiento o del ítem no supere los doscientos mil Soles (S/ 200,000.00), en caso se haya optado por perfeccionar el contrato con una orden de compra.

**ANEXO N° 2**

**DECLARACIÓN JURADA  
(ART. 52 DEL REGLAMENTO DE LA LEY DE CONTRATACIONES DEL ESTADO)**

Señores  
**COMITÉ DE SELECCIÓN**  
**ADJUDICACIÓN SIMPLIFICADA N° 038-2024-SEAL-1**  
Presente.-

Mediante el presente el suscrito, postor y/o Representante Legal de [CONSIGNAR EN CASO DE SER PERSONA JURÍDICA], declaro bajo juramento:

- i. No haber incurrido y me obligo a no incurrir en actos de corrupción, así como a respetar el principio de integridad.
- ii. No tener impedimento para postular en el procedimiento de selección ni para contratar con el Estado, conforme al artículo 11 de la Ley de Contrataciones del Estado.
- iii. Conocer las sanciones contenidas en la Ley de Contrataciones del Estado y su Reglamento, así como las disposiciones aplicables de la Ley N° 27444, Ley del Procedimiento Administrativo General.
- iv. Participar en el presente proceso de contratación en forma independiente sin mediar consulta, comunicación, acuerdo, arreglo o convenio con ningún proveedor; y, conocer las disposiciones del Decreto Legislativo N° 1034, Decreto Legislativo que aprueba la Ley de Represión de Conductas Anticompetitivas.
- v. Conocer, aceptar y someterme a las bases, condiciones y reglas del procedimiento de selección.
- vi. Ser responsable de la veracidad de los documentos e información que presento en el presente procedimiento de selección.
- vii. Comprometerme a mantener la oferta presentada durante el procedimiento de selección y a perfeccionar el contrato, en caso de resultar favorecido con la buena pro.

[CONSIGNAR CIUDAD Y FECHA]

.....  
**Firma, Nombres y Apellidos del postor o  
Representante legal, según corresponda**

**Importante**

*En el caso de consorcios, cada integrante debe presentar esta declaración jurada, salvo que sea presentada por el representante común del consorcio.*

**ANEXO N° 3**

**DECLARACIÓN JURADA DE CUMPLIMIENTO DE LAS ESPECIFICACIONES TÉCNICAS**

Señores  
**COMITÉ DE SELECCIÓN**  
**ADJUDICACIÓN SIMPLIFICADA N° 038-2024-SEAL-1**  
Presente.-

Es grato dirigirme a usted, para hacer de su conocimiento que luego de haber examinado las bases y demás documentos del procedimiento de la referencia y, conociendo todos los alcances y las condiciones detalladas en dichos documentos, el postor que suscribe ofrece el [CONSIGNAR EL OBJETO DE LA CONVOCATORIA], de conformidad con las Especificaciones Técnicas que se indican en el numeral 3.1 del Capítulo III de la sección específica de las bases y los documentos del procedimiento.

[CONSIGNAR CIUDAD Y FECHA]

.....  
**Firma, Nombres y Apellidos del postor o**  
**Representante legal o común, según corresponda**

**Importante**

*Adicionalmente, puede requerirse la presentación de documentación que acredite el cumplimiento de las especificaciones técnicas, conforme a lo indicado en el acápite relacionado al contenido de las ofertas de la presente sección de las bases.*

**ANEXO N° 4**

**DECLARACIÓN JURADA DE PLAZO DE ENTREGA**

Señores  
**COMITÉ DE SELECCIÓN**  
**ADJUDICACIÓN SIMPLIFICADA N° 038-2024-SEAL-1**  
Presente.-

Mediante el presente, con pleno conocimiento de las condiciones que se exigen en las bases del procedimiento de la referencia, me comprometo a entregar los bienes objeto del presente procedimiento de selección en el plazo de [CONSIGNAR EL PLAZO OFERTADO. EN CASO DE LA MODALIDAD DE LLAVE EN MANO DETALLAR EL PLAZO DE ENTREGA, SU INSTALACIÓN Y PUESTA EN FUNCIONAMIENTO].

[CONSIGNAR CIUDAD Y FECHA]

.....  
**Firma, Nombres y Apellidos del postor o**  
**Representante legal o común, según corresponda**

*[Handwritten signature]*

## ANEXO N° 5

### PROMESA DE CONSORCIO

(Sólo para el caso en que un consorcio se presente como postor)

Señores

**COMITÉ DE SELECCIÓN**

**ADJUDICACIÓN SIMPLIFICADA N° 038-2024-SEAL-1**

Presente.-

Los suscritos declaramos expresamente que hemos convenido en forma irrevocable, durante el lapso que dure el procedimiento de selección, para presentar una oferta conjunta a la **ADJUDICACIÓN SIMPLIFICADA N° 038-2024-SEAL-1**.

Asimismo, en caso de obtener la buena pro, nos comprometemos a formalizar el contrato de consorcio, de conformidad con lo establecido por el artículo 140 del Reglamento de la Ley de Contrataciones del Estado, bajo las siguientes condiciones:

a) Integrantes del consorcio

1. [NOMBRE, DENOMINACIÓN O RAZÓN SOCIAL DEL CONSORCIADO 1].
2. [NOMBRE, DENOMINACIÓN O RAZÓN SOCIAL DEL CONSORCIADO 2].

b) Designamos a [CONSIGNAR NOMBRES Y APELLIDOS DEL REPRESENTANTE COMÚN], identificado con [CONSIGNAR TIPO DE DOCUMENTO DE IDENTIDAD] N° [CONSIGNAR NÚMERO DE DOCUMENTO DE IDENTIDAD], como representante común del consorcio para efectos de participar en todos los actos referidos al procedimiento de selección, suscripción y ejecución del contrato correspondiente con [CONSIGNAR NOMBRE DE LA ENTIDAD].

Asimismo, declaramos que el representante común del consorcio no se encuentra impedido, inhabilitado ni suspendido para contratar con el Estado.

c) Fijamos nuestro domicilio legal común en [.....].

d) Las obligaciones que corresponden a cada uno de los integrantes del consorcio son las siguientes:

1. OBLIGACIONES DE [NOMBRE, DENOMINACIÓN O RAZÓN SOCIAL DEL CONSORCIADO 1] [%]<sup>17</sup>

[DESCRIBIR LAS OBLIGACIONES DEL CONSORCIADO 1]

2. OBLIGACIONES DE [NOMBRE, DENOMINACIÓN O RAZÓN SOCIAL DEL CONSORCIADO 2] [%]<sup>18</sup>

[DESCRIBIR LAS OBLIGACIONES DEL CONSORCIADO 2]

TOTAL OBLIGACIONES

100%<sup>19</sup>

[CONSIGNAR CIUDAD Y FECHA]

<sup>17</sup> Consignar únicamente el porcentaje total de las obligaciones, el cual debe ser expresado en número entero, sin decimales.

<sup>18</sup> Consignar únicamente el porcentaje total de las obligaciones, el cual debe ser expresado en número entero, sin decimales.

<sup>19</sup> Este porcentaje corresponde a la sumatoria de los porcentajes de las obligaciones de cada uno de los integrantes del consorcio.

.....  
**Consortiado 1**  
Nombres, apellidos y firma del Consortiado 1  
o de su Representante Legal  
Tipo y N° de Documento de Identidad

.....  
**Consortiado 2**  
Nombres, apellidos y firma del Consortiado 2  
o de su Representante Legal  
Tipo y N° de Documento de Identidad

**Importante**

*De conformidad con el artículo 52 del Reglamento, las firmas de los integrantes del consorcio deben ser legalizadas.*

h  
d ch

**ANEXO N° 6**

**PRECIO DE LA OFERTA**

Señores  
**COMITÉ DE SELECCIÓN**  
**ADJUDICACIÓN SIMPLIFICADA N° 038-2024-SEAL-1**  
Presente.-

Es grato dirigirme a usted, para hacer de su conocimiento que, de acuerdo con las bases, mi oferta es la siguiente:

CONCEPTO	PRECIO TOTAL
<b>TOTAL</b>	

El precio de la oferta [CONSIGNAR LA MONEDA DE LA CONVOCATORIA] incluye todos los tributos, seguros, transporte, inspecciones, pruebas y, de ser el caso, los costos laborales conforme a la legislación vigente, así como cualquier otro concepto que pueda tener incidencia sobre el costo del bien a contratar; excepto la de aquellos postores que gocen de alguna exoneración legal, no incluirán en el precio de su oferta los tributos respectivos.

[CONSIGNAR CIUDAD Y FECHA]

.....  
**Firma, Nombres y Apellidos del postor o**  
**Representante legal o común, según corresponda**

**Importante**

- *El postor debe consignar el precio total de la oferta, sin perjuicio que, de resultar favorecido con la buena pro, presente el detalle de precios unitarios para el perfeccionamiento del contrato.*
- *El postor que goce de alguna exoneración legal, debe indicar que su oferta no incluye el tributo materia de la exoneración, debiendo incluir el siguiente texto:*

*"Mi oferta no incluye [CONSIGNAR EL TRIBUTO MATERIA DE LA EXONERACIÓN]"*



ANEXO N° 8

EXPERIENCIA DEL POSTOR EN LA ESPECIALIDAD

Señores  
**COMITÉ DE SELECCIÓN**  
**ADJUDICACIÓN SIMPLIFICADA N° 038-2024-SEAL-1**  
Presente.-

Mediante el presente, el suscrito detalla la siguiente EXPERIENCIA EN LA ESPECIALIDAD:

N°	CLIENTE	OBJETO DEL CONTRATO	N° CONTRATO / O/C / COMPROBANTE DE PAGO	FECHA DEL CONTRATO O CP <sup>20</sup>	FECHA DE LA CONFORMIDAD DE SER EL CASO <sup>21</sup>	EXPERIENCIA PROVENIENTE <sup>22</sup> DE:	MONEDA	IMPORTE <sup>23</sup>	TIPO DE CAMBIO VENTA <sup>24</sup>	MONTO FACTURADO ACUMULADO <sup>25</sup>
1										
2										
3										
4										

<sup>20</sup> Se refiere a la fecha de suscripción del contrato, de la emisión de la Orden de Compra o de cancelación del comprobante de pago, según corresponda.

<sup>21</sup> Únicamente, cuando la fecha del perfeccionamiento del contrato, sea previa a los ocho (8) años anteriores a la fecha de presentación de ofertas, caso en el cual el postor debe acreditar que la conformidad se emitió dentro de dicho período.

<sup>22</sup> Si el titular de la experiencia no es el postor, consignar si dicha experiencia corresponde a la matriz en caso que el postor sea sucursal, o fue transmitida por reorganización societaria, debiendo acompañar la documentación sustentatoria correspondiente. Al respecto, según la Opinión N° 216-2017/DTN "Considerando que la sociedad matriz y la sucursal constituyen la misma persona jurídica, la sucursal puede acreditar como suya la experiencia de su matriz". Del mismo modo, según lo previsto en la Opinión N° 010-2013/DTN, "... en una operación de reorganización societaria que comprende tanto una fusión como una escisión, la sociedad resultante podrá acreditar como suya la experiencia de la sociedad incorporada o absorbida, que se extingue producto de la fusión; asimismo, si en virtud de la escisión se transfiere un bloque patrimonial consistente en una línea de negocio completa, la sociedad resultante podrá acreditar como suya la experiencia de la sociedad escindida, correspondiente a la línea de negocio transmitida. De esta manera, la sociedad resultante podrá emplear la experiencia transmitida, como consecuencia de la reorganización societaria antes descrita, en los futuros procesos de selección en los que participe".

<sup>23</sup> Se refiere al monto del contrato ejecutado incluido adicionales y reducciones, de ser el caso.



<sup>24</sup> El tipo de cambio venta debe corresponder al publicado por la SBS correspondiente a la fecha de suscripción del contrato, de la emisión de la Orden de Compra o de cancelación del comprobante de pago, según corresponda.

<sup>25</sup> Consignar en la moneda establecida en las bases.



Nº	CLIENTE	OBJETO DEL CONTRATO	Nº CONTRATO / O/C / COMPROBANTE DE PAGO	FECHA DEL CONTRATO O CP 20	FECHA DE LA CONFORMIDAD DE SER EL CASO 21	EXPERIENCIA PROVENIENTE 22 DE:	MONEDA	IMPORTE 23	TIPO DE CAMBIO VENTA 24	MONTO FACTURADO ACUMULADO 25
5										
6										
7										
8										
9										
10										
20										
TOTAL										

[CONSIGNAR CIUDAD Y FECHA]

Firma, Nombres y Apellidos del postor o  
Representante legal o común, según corresponda

**ANEXO N° 9**

**DECLARACIÓN JURADA  
(NUMERAL 49.4 DEL ARTÍCULO 49 DEL REGLAMENTO)**

Señores  
**COMITÉ DE SELECCIÓN**  
**ADJUDICACIÓN SIMPLIFICADA N° 038-2024-SEAL-1**  
Presente.-

Mediante el presente el suscrito, postor y/o Representante Legal de [CONSIGNAR EN CASO DE SER PERSONA JURÍDICA], declaro que la experiencia que acredito de la empresa [CONSIGNAR LA DENOMINACIÓN DE LA PERSONA JURÍDICA] como consecuencia de una reorganización societaria, no se encuentra en el supuesto establecido en el numeral 49.4 del artículo 49 del Reglamento.

[CONSIGNAR CIUDAD Y FECHA]

.....  
**Firma, Nombres y Apellidos del postor o  
Representante legal, según corresponda**

**Importante**

*A efectos de cautelar la veracidad de esta declaración, el postor puede verificar la información de la Relación de Proveedores Sancionados por el Tribunal de Contrataciones del Estado con Sanción Vigente en <http://portal.osce.gob.pe/mp/content/relación-de-proveedores-sancionados>.*

*También le asiste dicha facultad al órgano encargado de las contrataciones o al órgano de la Entidad al que se le haya asignado la función de verificación de la oferta presentada por el postor ganador de la buena pro.*

**ANEXO N° 10**

**SOLICITUD DE BONIFICACIÓN DEL CINCO POR CIENTO (5%) POR TENER LA CONDICIÓN DE MICRO Y PEQUEÑA EMPRESA**

Señores  
**COMITÉ DE SELECCIÓN**  
**ADJUDICACIÓN SIMPLIFICADA N° 038-2024-SEAL-1**  
Presente.-

Mediante el presente el suscrito, postor y/o Representante legal de [CONSIGNAR EN CASO DE SER PERSONA JURÍDICA], solicito la asignación de la bonificación del cinco por ciento (5%) sobre el puntaje total obtenido, debido a que mi representada cuenta con la condición de micro y pequeña empresa.

[CONSIGNAR CIUDAD Y FECHA]

.....  
**Firma, Nombres y Apellidos del postor o**  
**Representante legal o común, según corresponda**

**Importante**

- Para asignar la bonificación, el órgano encargado de las contrataciones o comité de selección, según corresponda, verifica la página web del Ministerio de Trabajo y Promoción del Empleo en la sección consulta de empresas acreditadas en el REMYPE en el link <http://www2.trabajo.gob.pe/servicios-en-linea-2-2/>.
- Para que un consorcio pueda acceder a la bonificación, cada uno de sus integrantes debe cumplir con la condición de micro y pequeña empresa.

ANEXO N° 11

**AUTORIZACIÓN DE NOTIFICACIÓN DE LA DECISIÓN DE LA ENTIDAD SOBRE LA  
SOLICITUD DE AMPLIACIÓN DE PLAZO MEDIANTE MEDIOS ELECTRÓNICOS DE  
COMUNICACIÓN**

**(DOCUMENTO A PRESENTAR EN EL PERFECCIONAMIENTO DEL CONTRATO)**

Señores

**COMITÉ DE SELECCIÓN**

**ADJUDICACIÓN SIMPLIFICADA N° 038-2024-SEAL-1**

Presente. -

El que se suscribe, [...], postor adjudicado y/o Representante Legal de [CONSIGNAR EN CASO DE SER PERSONA JURÍDICA], identificado con [CONSIGNAR TIPO DE DOCUMENTO DE IDENTIDAD] N° [CONSIGNAR NÚMERO DE DOCUMENTO DE IDENTIDAD], autorizo que durante la ejecución del contrato se me notifique al correo electrónico [INDICAR EL CORREO ELECTRÓNICO] lo siguiente:

✓ Notificación de la decisión de la Entidad respecto a la solicitud de ampliación de plazo.

[CONSIGNAR CIUDAD Y FECHA]

.....  
**Firma, Nombres y Apellidos del postor o  
Representante legal o común, según  
corresponda**

**Importante**

*La notificación de la decisión de la Entidad respecto a la solicitud de ampliación de plazo se efectúa por medios electrónicos de comunicación, siempre que se cuente con la autorización correspondiente y sea posible obtener un acuse de recibo a través del mecanismo utilizado.*