

# **BASES ESTÁNDAR DE ADJUDICACIÓN SIMPLIFICADA PARA LA CONTRATACIÓN DE LA Ejecución de Obras**

*Aprobado mediante Directiva N°001-2019-OSCE/CD*



**SUB DIRECCIÓN DE NORMATIVIDAD – DIRECCIÓN TÉCNICO NORMATIVA**  
ORGANISMO SUPERVISOR DE LAS CONTRATACIONES DEL ESTADO - OSCE

**SIMBOLOGÍA UTILIZADA:**

N°	Símbolo	Descripción
1	[ABC] / [.....]	La información solicitada dentro de los corchetes sombreados debe ser completada por la Entidad durante la elaboración de las bases.
2	[ABC] / [.....]	Es una indicación, o información que deberá ser completada por la Entidad con posterioridad al otorgamiento de la buena pro para el caso específico de la elaboración de la PROFORMA DEL CONTRATO; o por los proveedores, en el caso de los ANEXOS de la oferta.
3	<div>Importante</div> <ul style="list-style-type: none"> <li>• Abc</li> </ul>	Se refiere a consideraciones importantes a tener en cuenta por el órgano encargado de las contrataciones o comité de selección, según corresponda, y por los proveedores.
4	<div>Advertencia</div> <ul style="list-style-type: none"> <li>• Abc</li> </ul>	Se refiere a advertencias a tener en cuenta por el órgano encargado de las contrataciones o comité de selección, según corresponda, y por los proveedores.
5	<div>Importante para la Entidad</div> <ul style="list-style-type: none"> <li>• Xyz</li> </ul>	Se refiere a consideraciones importantes a tener en cuenta por el órgano encargado de las contrataciones o comité de selección, según corresponda, y deben ser eliminadas una vez culminada la elaboración de las bases.

**CARACTERÍSTICAS DEL DOCUMENTO:**

Las bases estándar deben ser elaboradas en formato WORD, y deben tener las siguientes características:

N°	Características	Parámetros
1	Márgenes	Superior : 2.5 cm      Inferior: 2.5 cm Izquierda: 2.5 cm      Derecha: 2.5 cm
2	Fuente	Arial
3	Estilo de Fuente	Normal: Para el contenido en general Cursiva: Para el encabezado y pie de página Para las Consideraciones importantes (Ítem 3 del cuadro anterior)
4	Color de Fuente	Automático: Para el contenido en general Azul : Para las Consideraciones importantes (Ítem 3 del cuadro anterior)
5	Tamaño de Letra	16 : Para las dos primeras hojas de las Secciones General y Específica 11 : Para el nombre de los Capítulos. 10 : Para el cuerpo del documento en general 9 : Para el encabezado y pie de página Para el contenido de los cuadros, pudiendo variar, según la necesidad 8 : Para las Notas al pie
6	Alineación	Justificada: Para el contenido en general y notas al pie. Centrada : Para la primera página, los títulos de las Secciones y nombres de los Capítulos)
7	Interlineado	Sencillo
8	Espaciado	Anterior : 0 Posterior : 0
9	Subrayado	Para los nombres de las Secciones y para resaltar o hacer hincapié en algún concepto

**INSTRUCCIONES DE USO:**

- Una vez registrada la información solicitada dentro de los corchetes sombreados en gris, el texto deberá quedar en letra tamaño 10, con estilo normal, sin formato de negrita y sin sombread.
- La nota **IMPORTANTE** no puede ser modificada ni eliminada en la Sección General. En el caso de la Sección Específica debe seguirse la instrucción que se indica en dicha nota.

Elaboradas en enero de 2019

Modificadas en marzo 2019, junio 2019, diciembre 2019, julio 2020, julio y diciembre de 2021, setiembre y octubre 2022

## **BASES ESTÁNDAR DE ADJUDICACIÓN SIMPLIFICADA PARA LA CONTRATACIÓN DE LA EJECUCIÓN DE OBRAS<sup>1</sup>**

### **ADJUDICACIÓN SIMPLIFICADA N° 010-2024-MDM-CS**

### **PRIMERA CONVOCATORIA**

### **CONTRATACIÓN DE LA EJECUCIÓN DE LA OBRA**

*"RENOVACION DE PUENTE; EN EL(LA) "EL ALMAGRE"; EN EL CAMINO VECINAL RUTA LI-1057; EMP. LI-119 – JOSE OLAYA, KM 01+085, DEL DISTRITO DE MACHE, PROVINCIA OTUZCO, DEPARTAMENTO LA LIBERTAD", CÓDIGO ÚNICO DE INVERSIONES N°2636888*

---

<sup>1</sup> Estas bases se utilizarán para la contratación de la ejecución de obras. Para tal efecto, se deberá tener en cuenta la siguiente definición:

**Obra:** Construcción, reconstrucción, rehabilitación, remodelación, mejoramiento, demolición, renovación, ampliación y habilitación de bienes inmuebles, tales como edificaciones, estructuras, excavaciones, perforaciones, carreteras, puentes, entre otros, que requieren dirección técnica, expediente técnico, mano de obra, materiales y/o equipos.

## **DEBER DE COLABORACIÓN**

La Entidad y todo proveedor que se someta a las presentes Bases, sea como participante, postor y/o contratista, deben conducir su actuación conforme a los principios previstos en la Ley de Contrataciones del Estado.

En este contexto, se encuentran obligados a prestar su colaboración al OSCE y a la Secretaría Técnica de la Comisión de Defensa de la Libre Competencia del INDECOPI, en todo momento según corresponda a sus competencias, a fin de comunicar presuntos casos de fraude, colusión y corrupción por parte de los funcionarios y servidores de la Entidad, así como los proveedores y demás actores que participan en el proceso de contratación.

De igual forma, deben poner en conocimiento del OSCE y a la Secretaría Técnica de la Comisión de Defensa de la Libre Competencia del INDECOPI los indicios de conductas anticompetitivas que se presenten durante el proceso de contratación, en los términos del Decreto Legislativo N° 1034, "Ley de Represión de Conductas Anticompetitivas", o norma que la sustituya, así como las demás normas de la materia.

La Entidad y todo proveedor que se someta a las presentes Bases, sea como participante, postor y/o contratista del proceso de contratación deben permitir al OSCE o a la Secretaría Técnica de la Comisión de Defensa de la Libre Competencia del INDECOPI el acceso a la información referida a las contrataciones del Estado que sea requerida, prestar testimonio o absolución de posiciones que se requieran, entre otras formas de colaboración.

## **SECCIÓN GENERAL**

### **DISPOSICIONES COMUNES DEL PROCEDIMIENTO DE SELECCIÓN**

(ESTA SECCIÓN NO DEBE SER MODIFICADA EN NINGÚN EXTREMO, BAJO SANCIÓN DE NULIDAD)

## CAPÍTULO I ETAPAS DEL PROCEDIMIENTO DE SELECCIÓN

### 1.1. REFERENCIAS

Cuando en el presente documento se mencione la palabra Ley, se entiende que se está haciendo referencia a la Ley N° 30225, Ley de Contrataciones del Estado, y cuando se mencione la palabra Reglamento, se entiende que se está haciendo referencia al Reglamento de la Ley de Contrataciones del Estado aprobado por Decreto Supremo N° 344-2018-EF.

Las referidas normas incluyen sus respectivas modificaciones, de ser el caso.

### 1.2. CONVOCATORIA

Se realiza a través de su publicación en el SEACE de conformidad con lo señalado en el artículo 54 del Reglamento, en la fecha señalada en el calendario del procedimiento de selección, debiendo adjuntar las bases.

### 1.3. REGISTRO DE PARTICIPANTES

El registro de participantes se realiza conforme al artículo 55 del Reglamento. En el caso de un consorcio, basta que se registre uno (1) de sus integrantes.

#### Importante

- *Para registrarse como participante en un procedimiento de selección convocado por las Entidades del Estado Peruano, es necesario que los proveedores cuenten con inscripción vigente y estar habilitados ante el Registro Nacional de Proveedores (RNP) que administra el Organismo Supervisor de las Contrataciones del Estado (OSCE). Para obtener mayor información, se puede ingresar a la siguiente dirección electrónica: [www.mp.gob.pe](http://www.mp.gob.pe).*
- *Los proveedores que deseen registrar su participación deben ingresar al SEACE utilizando su Certificado SEACE (usuario y contraseña). Asimismo, deben observar las instrucciones señaladas en el documento de orientación "Guía para el registro de participantes electrónico" publicado en <https://www2.seace.gob.pe/>.*
- *En caso los proveedores no cuenten con inscripción vigente en el RNP y/o se encuentren inhabilitados o suspendidos para ser participantes, postores y/o contratistas, el SEACE restringirá su registro, quedando a potestad de estos intentar nuevamente registrar su participación en el procedimiento de selección en cualquier otro momento, dentro del plazo establecido para dicha etapa, siempre que haya obtenido la vigencia de su inscripción o quedado sin efecto la sanción que le impuso el Tribunal de Contrataciones del Estado.*

### 1.4. FORMULACIÓN DE CONSULTAS Y OBSERVACIONES A LAS BASES

La formulación de consultas y observaciones a las bases se efectúa de conformidad con lo establecido en los numerales 72.1 y 72.2 del artículo 72 del Reglamento, así como el literal a) del artículo 89 del Reglamento.

#### Importante

*No pueden formularse consultas ni observaciones respecto del contenido de una ficha de homologación aprobada. Las consultas y observaciones que se formulen sobre el particular, se tienen como no presentadas.*

### 1.5. ABSOLUCIÓN DE CONSULTAS, OBSERVACIONES E INTEGRACIÓN DE BASES

La absolución de consultas, observaciones e integración de las bases se realizan conforme a las disposiciones previstas en el numeral 72.4 y el literal a) del artículo 89 del Reglamento.

#### Importante

- *No se absolverán consultas y observaciones a las bases que se presenten en forma física.*
- *Cuando exista divergencia entre lo indicado en el pliego de absolución de consultas y observaciones y la integración de bases, prevalece lo absuelto en el referido pliego; sin perjuicio, del deslinde de responsabilidades correspondiente.*

### 1.6. FORMA DE PRESENTACIÓN DE OFERTAS

Las ofertas se presentan conforme lo establecido en el artículo 59 y en el artículo 90 del Reglamento.

Las declaraciones juradas, formatos o formularios previstos en las bases que conforman la oferta deben estar debidamente firmados por el postor (firma manuscrita o digital, según la Ley N° 27269, Ley de Firmas y Certificados Digitales<sup>2</sup>). Los demás documentos deben ser visados por el postor. En el caso de persona jurídica, por su representante legal, apoderado o mandatario designado para dicho fin y, en el caso de persona natural, por este o su apoderado. No se acepta el pegado de la imagen de una firma o visto. Las ofertas se presentan foliadas.

#### Importante

- *Los formularios electrónicos que se encuentran en el SEACE y que los proveedores deben llenar para presentar sus ofertas, tienen carácter de declaración jurada.*
- *En caso la información contenida en los documentos escaneados que conforman la oferta no coincida con lo declarado a través del SEACE, prevalece la información declarada en los documentos escaneados.*
- *No se tomarán en cuenta las ofertas que se presenten en físico a la Entidad.*

### 1.7. PRESENTACIÓN Y APERTURA DE OFERTAS

El participante presentará su oferta de manera electrónica a través del SEACE, desde las 00:01 horas hasta las 23:59 horas del día establecido para el efecto en el cronograma del procedimiento; adjuntando el archivo digitalizado que contenga los documentos que conforman la oferta de acuerdo a lo requerido en las bases.

El participante debe verificar antes de su envío, bajo su responsabilidad, que el archivo pueda ser descargado y su contenido sea legible.

#### Importante

*Los integrantes de un consorcio no pueden presentar ofertas individuales ni conformar más de un consorcio en un procedimiento de selección, o en un determinado ítem cuando se trate de procedimientos de selección según relación de ítems.*

En la apertura electrónica de la oferta, el órgano encargado de las contrataciones o comité de selección, según corresponda, verifica la presentación de lo exigido en la sección específica de

<sup>2</sup> Para mayor información sobre la normativa de firmas y certificados digitales ingresar a: <https://www.indecopi.gob.pe/web/firmas-digitales/firmar-y-certificados-digitales>

las bases de conformidad con el numeral 73.2 del artículo 73 del Reglamento. De no cumplir con lo requerido, la oferta se considera no admitida.

Asimismo, el órgano encargado de las contrataciones o comité de selección, según corresponda, declara no admitidas las ofertas que se encuentran por debajo del noventa por ciento (90%) del valor referencial o que excedan en más del diez por ciento (10%) del valor referencial.

### 1.8. EVALUACIÓN DE LAS OFERTAS

La evaluación consiste en la aplicación de los factores de evaluación previstos en el Capítulo IV de la sección específica de las bases a las ofertas admitidas, con el objeto de determinar la oferta con el mejor puntaje y el orden de prelación de las ofertas.

Para determinar la oferta con el mejor puntaje, se toma en cuenta lo indicado en el numeral 74.2 del artículo 74 del Reglamento.

En el supuesto de que dos (2) o más ofertas empaten, la determinación del orden de prelación de las ofertas empatadas se efectúa siguiendo estrictamente el orden establecido en el numeral 91.1 del artículo 91 del Reglamento.

El desempate mediante sorteo se realiza de manera electrónica a través del SEACE.

#### Importante

*En el caso de contratación de obras que se ejecuten fuera de la provincia de Lima y Callao, cuyo valor referencial no supere los novecientos mil Soles (S/ 900,000.00), a solicitud del postor se asigna una bonificación equivalente al diez por ciento (10%) sobre el puntaje total obtenido por los postores con domicilio en la provincia donde se ejecuta la obra, o en las provincias colindantes, sean o no pertenecientes al mismo departamento o región. El domicilio es el consignado en la constancia de inscripción ante el RNP<sup>3</sup>. Lo mismo aplica en el caso de procedimientos de selección por relación de ítems, cuando algún ítem no supera el monto señalado anteriormente.*

### 1.9. CALIFICACIÓN DE OFERTAS

Luego de culminada la evaluación, el órgano encargado de las contrataciones o comité de selección, según corresponda califica a los postores que obtuvieron el primer, segundo, tercer y cuarto lugar, según el orden de prelación, verificando que cumplan con los requisitos de calificación detallados en el numeral 3.2 del Capítulo III de la sección específica de las bases. La oferta del postor que no cumpla con los requisitos de calificación es descalificada.

Si alguno de los cuatro (4) postores no cumple con los requisitos de calificación, se aplica lo establecido en los numerales 75.2 y 75.3 del artículo 75 del Reglamento.

### 1.10. SUBSANACIÓN DE LAS OFERTAS

La subsanación de las ofertas se sujeta a lo establecido en el artículo 60 del Reglamento. La corrección aritmética a la que hace referencia el numeral 60.4 de dicho artículo procede para la ejecución de obras a suma alzada.

El plazo que se otorgue para la subsanación no puede ser inferior a un (1) día hábil.

La solicitud de subsanación se realiza de manera electrónica a través del SEACE y será remitida al correo electrónico consignado por el postor al momento de realizar su inscripción en el RNP, siendo su responsabilidad el permanente seguimiento de las notificaciones a dicho

<sup>3</sup> La constancia de inscripción electrónica se visualizará en el portal web del Registro Nacional de Proveedores: [www.mp.gob.pe](http://www.mp.gob.pe)



correo. La notificación de la solicitud se entiende efectuada el día de su envío al correo electrónico.

La presentación de las subsanaciones se realiza a través del SEACE. No se tomará en cuenta la subsanación que se presente en físico a la Entidad.

#### **1.11. RECHAZO DE LAS OFERTAS**

Previo al otorgamiento de la buena pro, el comité de selección revisa las ofertas económicas que cumplen los requisitos de calificación, de conformidad con lo establecido para el rechazo de ofertas, previsto en el artículo 68 del Reglamento, de ser el caso.

De rechazarse alguna de las ofertas calificadas, el órgano encargado de las contrataciones o comité de selección, según corresponda, revisa el cumplimiento de los requisitos de calificación de los postores que siguen en el orden de prelación, en caso las hubiere.

#### **1.12. OTORGAMIENTO DE LA BUENA PRO**

Definida la oferta ganadora, el órgano encargado de las contrataciones o comité de selección, según corresponda, otorga la buena pro, mediante su publicación en el SEACE, incluyendo el cuadro comparativo y las actas debidamente motivadas de los resultados de la admisión, no admisión, evaluación, calificación, descalificación, rechazo y el otorgamiento de la buena pro.

#### **1.13. CONSENTIMIENTO DE LA BUENA PRO**

Cuando se hayan presentado dos (2) o más ofertas, el consentimiento de la buena pro se produce a los cinco (5) días hábiles siguientes de la notificación de su otorgamiento, sin que los postores hayan ejercido el derecho de interponer el recurso de apelación.

En caso que se haya presentado una sola oferta, el consentimiento de la buena pro se produce el mismo día de la notificación de su otorgamiento.

El consentimiento del otorgamiento de la buena pro se publica en el SEACE al día hábil siguiente de producido.

##### **Importante**

*Una vez consentido el otorgamiento de la buena pro, el órgano encargado de las contrataciones o el órgano de la Entidad al que se haya asignado tal función realiza la verificación de la oferta presentada por el postor ganador de la buena pro conforme lo establecido en el numeral 64.6 del artículo 64 del Reglamento.*

## CAPÍTULO II SOLUCIÓN DE CONTROVERSIAS DURANTE EL PROCEDIMIENTO DE SELECCIÓN

### 2.1. RECURSO DE APELACIÓN

A través del recurso de apelación se pueden impugnar los actos dictados durante el desarrollo del procedimiento de selección hasta antes del perfeccionamiento del contrato.

El recurso de apelación se presenta ante la Entidad convocante, y es conocido y resuelto por su Titular, cuando el valor referencial sea igual o menor a cincuenta (50) UIT. Cuando el valor referencial sea mayor a dicho monto, el recurso de apelación se presenta ante y es resuelto por el Tribunal de Contrataciones del Estado.

En los procedimientos de selección según relación de ítems, el valor referencial total del procedimiento determina ante quién se presenta el recurso de apelación.

Los actos que declaren la nulidad de oficio, la cancelación del procedimiento de selección y otros actos emitidos por el Titular de la Entidad que afecten la continuidad de este, se impugnan ante el Tribunal de Contrataciones del Estado.

#### Importante

- *Una vez otorgada la buena pro, el órgano encargado de las contrataciones o comité de selección, según corresponda, está en la obligación de permitir el acceso de los participantes y postores al expediente de contratación, salvo la información calificada como secreta, confidencial o reservada por la normativa de la materia, a más tardar dentro del día siguiente de haberse solicitado por escrito.*

*Luego de otorgada la buena pro no se da a conocer las ofertas cuyos requisitos de calificación no fueron analizados y revisados por el órgano encargado de las contrataciones o comité de selección, según corresponda.*

- *A efectos de recoger la información de su interés, los postores pueden valerse de distintos medios, tales como: (i) la lectura y/o toma de apuntes, (ii) la captura y almacenamiento de imágenes, e incluso (iii) pueden solicitar copia de la documentación obrante en el expediente, siendo que, en este último caso, la Entidad deberá entregar dicha documentación en el menor tiempo posible, previo pago por tal concepto.*
- *El recurso de apelación se presenta ante la Mesa de Partes del Tribunal o ante las oficinas desconcentradas del OSCE o en la Unidad de Trámite Documentario de la Entidad, según corresponda.*

### 2.2. PLAZOS DE INTERPOSICIÓN DEL RECURSO DE APELACIÓN

La apelación contra el otorgamiento de la buena pro o contra los actos dictados con anterioridad a ella se interpone dentro de los cinco (5) días hábiles siguientes de haberse notificado el otorgamiento de la buena pro.

La apelación contra los actos dictados con posterioridad al otorgamiento de la buena pro, contra la declaración de nulidad, cancelación y declaratoria de desierto del procedimiento, se interpone dentro de los cinco (5) días hábiles siguientes de haberse tomado conocimiento del acto que se desea impugnar.

### CAPÍTULO III DEL CONTRATO

#### 3.1. PERFECCIONAMIENTO DEL CONTRATO

Los plazos y el procedimiento para perfeccionar el contrato se realiza conforme a lo indicado en el artículo 141 del Reglamento.

Para perfeccionar el contrato, el postor ganador de la buena pro debe presentar los documentos señalados en los artículos 139 y 175 del Reglamento, así como los previstos en la sección específica de las bases.

#### 3.2. GARANTÍAS

Las garantías que deben otorgar los postores y/o contratistas, según corresponda, son las de fiel cumplimiento del contrato y por los adelantos.

##### 3.2.1. GARANTÍA DE FIEL CUMPLIMIENTO

Como requisito indispensable para perfeccionar el contrato, el postor ganador debe entregar a la Entidad la garantía de fiel cumplimiento del mismo por una suma equivalente al diez por ciento (10%) del monto del contrato original. Esta se mantiene vigente hasta el consentimiento de la liquidación final.

##### Importante

*En los contratos de ejecución de obras que celebren las Entidades con las micro y pequeñas empresas, estas últimas pueden otorgar como garantía de fiel cumplimiento el diez por ciento (10%) del monto del contrato original, porcentaje que es retenido por la Entidad durante la primera mitad del número total de pagos a realizarse, de forma prorrateada en cada pago, con cargo a ser devuelto a la finalización del mismo, conforme lo establece el artículo 149 del Reglamento, siempre que:*

- a) El procedimiento de selección original del cual derive el contrato a suscribirse sea una Adjudicación Simplificada.*
- b) El plazo de ejecución de la obra sea igual o mayor a sesenta (60) días calendario; y,*
- c) El pago a favor del contratista considere, al menos, dos (2) valorizaciones periódicas, en función del avance de obra.*

##### 3.2.2. GARANTÍA DE FIEL CUMPLIMIENTO POR PRESTACIONES ACCESORIAS

En las contrataciones que conllevan la ejecución de prestaciones accesorias, tales como mantenimiento, reparación o actividades afines, se otorga una garantía adicional por una suma equivalente al diez por ciento (10%) del monto del contrato de la prestación accesoria, la misma que debe ser renovada periódicamente hasta el cumplimiento total de las obligaciones garantizadas.

##### 3.2.3. GARANTÍA POR ADELANTO

En caso se haya previsto en la sección específica de las bases la entrega de adelantos, el contratista debe presentar una garantía emitida por idéntico monto conforme a lo estipulado en el artículo 153 del Reglamento.

### 3.3. REQUISITOS DE LAS GARANTÍAS

Las garantías que se presenten deben ser incondicionales, solidarias, irrevocables y de realización automática en el país, al solo requerimiento de la Entidad. Asimismo, deben ser emitidas por empresas que se encuentren bajo la supervisión directa de la Superintendencia de Banca, Seguros y Administradoras Privadas de Fondos de Pensiones, y que cuenten con clasificación de riesgo B o superior. Asimismo, deben estar autorizadas para emitir garantías; o estar consideradas en la última lista de bancos extranjeros de primera categoría que periódicamente publica el Banco Central de Reserva del Perú.

#### Importante

*Corresponde a la Entidad verificar que las garantías presentadas por el postor ganador de la buena pro y/o contratista cumplan con los requisitos y condiciones necesarios para su aceptación y eventual ejecución; sin perjuicio de la determinación de las responsabilidades funcionales que correspondan.*

#### Advertencia

*Los funcionarios de las Entidades no deben aceptar garantías emitidas bajo condiciones distintas a las establecidas en el presente numeral, debiendo tener en cuenta lo siguiente:*

- 1. La clasificadora de riesgo que asigna la clasificación a la empresa que emite la garantía debe encontrarse listada en el portal web de la SBS (<http://www.sbs.gob.pe/sistema-financiero/clasificadoras-de-riesgo>).*
- 2. Se debe identificar en la página web de la clasificadora de riesgo respectiva, cuál es la clasificación vigente de la empresa que emite la garantía, considerando la vigencia a la fecha de emisión de la garantía.*
- 3. Para fines de lo establecido en el artículo 148 del Reglamento, la clasificación de riesgo B, incluye las clasificaciones B+ y B.*
- 4. Si la empresa que otorga la garantía cuenta con más de una clasificación de riesgo emitida por distintas empresas listadas en el portal web de la SBS, bastará que en una de ellas cumpla con la clasificación mínima establecida en el Reglamento.*

*En caso exista alguna duda sobre la clasificación de riesgo asignada a la empresa emisora de la garantía, se deberá consultar a la clasificadora de riesgos respectiva.*

*De otro lado, además de cumplir con el requisito referido a la clasificación de riesgo, a efectos de verificar si la empresa emisora se encuentra autorizada por la SBS para emitir garantías, debe revisarse el portal web de dicha Entidad (<http://www.sbs.gob.pe/sistema-financiero/relacion-de-empresas-que-se-encuentran-autorizadas-a-emitar-cartas-fianza>).*

*Los funcionarios competentes deben verificar la autenticidad de la garantía a través de los mecanismos establecidos (consulta web, teléfono u otros) por la empresa emisora.*

### 3.4. EJECUCIÓN DE GARANTÍAS

La Entidad puede solicitar la ejecución de las garantías conforme a los supuestos contemplados en el artículo 155 del Reglamento.

### 3.5. ADELANTOS

La Entidad puede establecer la entrega de adelantos directos y adelantos para materiales e insumos, y en el caso de contratos bajo la modalidad llave en mano, para equipamiento y mobiliario, de conformidad con el artículo 180 del Reglamento, siempre que ello haya sido previsto en la sección específica de las bases.

### 3.6. VALORIZACIONES

Las valorizaciones son la cuantificación económica de un avance físico en la ejecución de la obra, realizada en un período determinado, tienen el carácter de pagos a cuenta y son elaboradas el último día de cada período previsto en la sección específica de las bases, por el inspector o supervisor, según corresponda y el contratista.

En caso se haya suscrito contrato con un consorcio, el pago de las valorizaciones se realizará a quien se indique en el contrato de consorcio.

#### **Advertencia**

*En caso de retraso en los pagos a cuenta o pago final por parte de la Entidad, salvo que se deba a caso fortuito o fuerza mayor, esta reconoce al contratista los intereses legales correspondientes, de conformidad con el artículo 39 de la Ley y los artículos 1244, 1245 y 1246 del Código Civil, debiendo repetir contra los responsables de la demora injustificada.*

### 3.7. REAJUSTES

Los reajustes se calculan conforme lo indicado en el numeral 38.3 del artículo 38 y el artículo 195 del Reglamento.

#### **Importante**

*Tanto la elaboración como la aplicación de las fórmulas polinómicas se sujetan a lo dispuesto en el Decreto Supremo N° 011-79-VC y sus modificatorias, ampliatorias y complementarias.*

### 3.8. PENALIDADES

#### 3.8.1. PENALIDAD POR MORA EN LA EJECUCIÓN DE LA PRESTACIÓN

En caso de retraso injustificado del contratista en la ejecución de las prestaciones objeto del contrato, la Entidad le aplica automáticamente una penalidad por mora por cada día de atraso, de conformidad con el artículo 162 del Reglamento.

#### 3.8.2. OTRAS PENALIDADES

La Entidad puede establecer penalidades distintas a la mencionada en el numeral precedente, según lo previsto en el artículo 163 del Reglamento y lo indicado en la sección específica de las bases.

Estos dos tipos de penalidades se calculan en forma independiente y pueden alcanzar cada una un monto máximo equivalente al diez por ciento (10%) del monto del contrato vigente, o de ser el caso, del ítem que debió ejecutarse.

### 3.9. INCUMPLIMIENTO DEL CONTRATO

Las causales para la resolución del contrato, serán aplicadas de conformidad con el artículo 36 de la Ley y 164 del Reglamento.

### 3.10. DISPOSICIONES FINALES

Todos los demás aspectos del presente procedimiento no contemplados en las bases se regirán supletoriamente por la Ley y su Reglamento, así como por las disposiciones legales vigentes.

## **SECCIÓN ESPECÍFICA**

### **CONDICIONES ESPECIALES DEL PROCEDIMIENTO DE SELECCIÓN**

(EN ESTA SECCIÓN LA ENTIDAD DEBERÁ COMPLETAR LA INFORMACIÓN EXIGIDA, DE ACUERDO A LAS INSTRUCCIONES INDICADAS)

## CAPÍTULO I GENERALIDADES

### 1.1. ENTIDAD CONVOCANTE

Nombre : MUNICIPALIDAD DISTRITAL DE MACHE  
RUC N° : 20221375069  
Domicilio legal : Esquina Calle Leguía y 28 de Julio S/N – Mache – Otuzco - La Libertad.  
Teléfono: : 910592661  
Correo electrónico: : [mesadepartesmunimache@gmail.com](mailto:mesadepartesmunimache@gmail.com)

### 1.2. OBJETO DE LA CONVOCATORIA

El presente procedimiento de selección tiene por objeto la contratación de la ejecución de la obra: *"RENOVACION DE PUENTE; EN EL(LA) "EL ALMAGRE"; EN EL CAMINO VECINAL RUTA LI-1057; EMP. LI-119 – JOSE OLAYA, KM 01+085, DEL DISTRITO DE MACHE, PROVINCIA OTUZCO, DEPARTAMENTO LA LIBERTAD", CÓDIGO ÚNICO DE INVERSIONES N°2636888*

### 1.3. VALOR REFERENCIAL<sup>4</sup>

El valor referencial asciende a S/ 827,669.78 (Ochocientos veintisiete mil seiscientos sesenta y nueve con 78/100 soles), incluidos los impuestos de Ley y cualquier otro concepto que incida en el costo total de la ejecución de la obra. El valor referencial ha sido calculado al mes de setiembre de 2024.

Valor Referencial (VR)	Límites <sup>5</sup>	
	Inferior	Superior
S/ 827,669.78 (OCHOCIENTOS VEINTISIETE MIL SEISCIENTOS SESENTA Y NUEVE CON 78/100 SOLES) INC. IGV	S/ 744,902.81 (SETECIENTOS CUARENTA Y CUATRO MIL NOVECIENTOS DOS CON 81/100 SOLES)	S/ 910,436.75 (NOVECIENTOS DIEZ MIL CUATROCIENTOS TREINTA Y SEIS CON 75/100 SOLES)

#### Importante

- *El precio de las ofertas no puede exceder los límites del valor referencial de conformidad con el numeral 28.2 del artículo 28 de la Ley.*

### 1.4. EXPEDIENTE DE CONTRATACIÓN

<sup>4</sup> El monto del valor referencial indicado en esta sección de las bases no debe diferir del monto del valor referencial consignado en la ficha del procedimiento en el SEACE. No obstante, de existir contradicción entre estos montos, primará el monto del valor referencial indicado en las bases aprobadas.

<sup>5</sup> De acuerdo a lo señalado en el artículo 48 del Reglamento, estos límites se calculan considerando dos (2) decimales. Para ello, si el límite inferior tiene más de dos (2) decimales, se aumenta en un dígito el valor del segundo decimal; en el caso del límite superior, se considera el valor del segundo decimal sin efectuar el redondeo.

Documento y fecha de aprobación del expediente de contratación	:	FORMATO N° 02 de fecha 05 de diciembre del 2024.
Documento y fecha de aprobación del expediente técnico	:	Resolucion de Gerencia N° 057-2024-MDM/GM de fecha 08 de noviembre del 2024.
Documento y fecha de actualización del expediente técnico, de corresponder	:	NO CORRESPONDE
Tipo y número del procedimiento de selección que se convocó para la elaboración del expediente técnico, de corresponder	:	NO CORRESPONDE

## 1.5. FUENTE DE FINANCIAMIENTO

### RECURSOS ORDINARIOS

#### Importante

*La fuente de financiamiento debe corresponder a aquella prevista en la Ley de Equilibrio Financiero del Presupuesto del Sector Público del año fiscal en el cual se convoca el procedimiento de selección.*

## 1.6. SISTEMA DE CONTRATACIÓN

El presente procedimiento se rige por el sistema de **PRECIOS UNITARIOS**, de acuerdo con lo establecido en el expediente de contratación respectivo.

## 1.7. MODALIDAD DE EJECUCIÓN

No corresponde.

## 1.8. ALCANCES DEL REQUERIMIENTO

El alcance de la ejecución de la obra está definido en el Capítulo III de la presente sección de las bases.

## 1.9. PLAZO DE EJECUCIÓN DE LA OBRA

El plazo de ejecución de la obra materia de la presente convocatoria, es de **SESENTA (60) DÍAS CALENDARIO**, en concordancia con lo establecido en el expediente de contratación y en el expediente técnico de obra.

## 1.10. COSTO DE REPRODUCCIÓN Y ENTREGA DE BASES Y DEL EXPEDIENTE TÉCNICO DE LA OBRA

Los participantes registrados tienen el derecho a recabar las bases y el expediente técnico de la obra en versión impresa o digital, según su elección, para cuyo efecto deben:

Pagar en	:	Caja de la Municipalidad Distrital de Mache
Recoger en	:	Unidad de Logística y Sub Gerencia de Infraestructura y Obras, sito en Esquina Calle Leguía y 28 de Julio S/N – Mache – Otuzco - La Libertad.



Costo de bases : Impresa: S/ 5.00 soles

Costo del expediente : Impreso: S/ 300 soles  
técnico

Digital: S/ 5.00 soles

Las bases y el expediente técnico se entregan inmediatamente después de realizado el pago correspondiente. Excepcionalmente, el expediente técnico en versión impresa puede ser entregado dentro del plazo máximo de un (1) día hábil de efectuado el pago.

#### Importante

- *La Entidad debe entregar una constancia o formulario de cargos en donde consta que el participante recibió el expediente técnico completo. Dicha constancia o formulario debe incluir un índice del contenido del expediente técnico y número de folios correspondientes.*
- *El costo de entrega del ejemplar de las bases y del expediente técnico, no puede exceder el costo de su reproducción.*

#### Advertencia

*Las Entidades deben cautelar bajo responsabilidad que la versión impresa y digital del expediente técnico correspondan a la versión original del expediente técnico aprobado.*

### 1.11. ACCESO VIRTUAL AL EXPEDIENTE TÉCNICO DE LA OBRA

El expediente técnico de la obra en versión digital se encuentra publicado en el SEACE, obligatoriamente, desde la fecha de la convocatoria del presente procedimiento de selección.

### 1.12. BASE LEGAL

- Decreto Legislativo No 1440, Decreto Legislativo del Sistema Nacional de Presupuesto Público
- Ley No 31954, Ley de Presupuesto del Sector Público para el Año Fiscal 2024.
- Ley No 31955, Ley de Equilibrio Financiero del Presupuesto del Sector Público del año fiscal 2024.
- Texto Único Ordenado de la Ley No 30225, Ley de Contrataciones del Estado, aprobado por
- Decreto Supremo No 082-2019-EF, en adelante la Ley.
- Decreto Supremo No 344-2018-EF Reglamento de la Ley No 30225, Ley de Contrataciones del Estado, y sus modificatorias, en adelante el Reglamento.
- Decreto Legislativo 32103, que establece diversas medidas o mecanismos como medios alternativos como garantía de fiel cumplimiento.
- Decreto Legislativo 32077, que establece la retención como un medio alternativo de garantía de fiel cumplimiento.
- Ley No 27806, Ley de Transparencia y de Acceso a la Información Pública.
- Ley No 27444, Ley de Procedimiento Administrativo General.
- Directivas, Pronunciamientos y Opiniones del OSCE.
- Código Civil.

Las referidas normas incluyen sus respectivas modificaciones, de ser el caso.

## CAPÍTULO II DEL PROCEDIMIENTO DE SELECCIÓN

### 2.1. CALENDARIO DEL PROCEDIMIENTO DE SELECCIÓN

Según el cronograma de la ficha de selección de la convocatoria publicada en el SEACE.

#### Importante

*De conformidad con la vigesimosegunda Disposición Complementaria Final del Reglamento, en caso la Entidad (Ministerios y sus organismos públicos, programas o proyectos adscritos) haya difundido el requerimiento a través del SEACE siguiendo el procedimiento establecido en dicha disposición, no procede formular consultas u observaciones al requerimiento.*

### 2.2. CONTENIDO DE LAS OFERTAS

La oferta contendrá, además de un índice de documentos<sup>6</sup>, la siguiente documentación:

#### 2.2.1. Documentación de presentación obligatoria

##### 2.2.1.1. Documentos para la admisión de la oferta

- Declaración jurada de datos del postor. (**Anexo N° 1**)
- Documento que acredite la representación de quien suscribe la oferta.

En caso de persona jurídica, copia del certificado de vigencia de poder del representante legal, apoderado o mandatario designado para tal efecto.

En caso de persona natural, copia del documento nacional de identidad o documento análogo, o del certificado de vigencia de poder otorgado por persona natural, del apoderado o mandatario, según corresponda.

En el caso de consorcios, este documento debe ser presentado por cada uno de los integrantes del consorcio que suscriba la promesa de consorcio, según corresponda.

#### Advertencia

*De acuerdo con el artículo 4 del Decreto Legislativo N° 1246, las Entidades están prohibidas de exigir a los administrados o usuarios la información que puedan obtener directamente mediante la interoperabilidad a que se refieren los artículos 2 y 3 de dicho Decreto Legislativo. En esa medida, si la Entidad es usuaria de la Plataforma de Interoperabilidad del Estado – PIDE<sup>7</sup> y siempre que el servicio web se encuentre activo en el Catálogo de Servicios de dicha plataforma, no corresponderá exigir el certificado de vigencia de poder y/o documento nacional de identidad.*

- Declaración jurada de acuerdo con el literal b) del artículo 52 del Reglamento. (**Anexo N° 2**)
- Declaración jurada de cumplimiento del Expediente Técnico, según el numeral 3.1 del Capítulo III de la presente sección. (**Anexo N° 3**)

<sup>6</sup> La omisión del índice no determina la no admisión de la oferta.

<sup>7</sup> Para mayor información de las Entidades usuarias y del Catálogo de Servicios de la Plataforma de Interoperabilidad del Estado – PIDE ingresar al siguiente enlace <https://www.gobiernodigital.gob.pe/interoperabilidad/>

- e) Declaración jurada de plazo de ejecución de la obra. **(Anexo N° 4)**
- f) Promesa de consorcio con firmas legalizadas, de ser el caso, en la que se consigne los integrantes, el representante común, el domicilio común y las obligaciones a las que se compromete cada uno de los integrantes del consorcio, así como el porcentaje equivalente a dichas obligaciones. **(Anexo N° 5)**
- g) El precio de la oferta en SOLES y:
  - ✓ El desagregado de partidas, cuando el procedimiento se haya convocado a suma alzada.
  - ✓ Los precios unitarios, considerando las partidas según lo previsto en el último párrafo del literal b) del artículo 35 del Reglamento.

Asimismo, la oferta incluye el monto de la prestación accesoria, cuando corresponda. **(Anexo N° 6)**

El precio total de la oferta y los subtotales que lo componen deben ser expresados con dos (2) decimales. Los precios unitarios pueden ser expresados con más de dos (2) decimales.

#### Importante

- *El órgano encargado de las contrataciones o comité de selección, según corresponda, no puede incorporar documentos adicionales para la admisión de la oferta a los establecidos en este acápite.*
- *El análisis de precios unitarios y el detalle de los gastos generales fijos y variables de la oferta se presentan para el perfeccionamiento del contrato.*
- *El órgano encargado de las contrataciones o comité de selección, según corresponda, declara no admitidas las ofertas que no se encuentren dentro de los límites del valor referencial previstos en el numeral 28.2 del artículo 28 de la Ley. Asimismo, verifica la presentación de los documentos requeridos. De no cumplir con lo requerido, la oferta se considera no admitida.*

#### 2.2.1.2. Documentos para acreditar los requisitos de calificación

Incorporar en la oferta los documentos que acreditan los “**Requisitos de Calificación**” que se detallan en el numeral 3.2 del Capítulo III de la presente sección de las bases.

#### 2.2.2. Documentación de presentación facultativa:

- a) En el caso de microempresas y pequeñas empresas integradas por personas con discapacidad, o en el caso de consorcios conformados en su totalidad por estas empresas, deben presentar la constancia o certificado con el cual acredite su inscripción en el Registro de Empresas Promocionales para Personas con Discapacidad<sup>8</sup>.
- b) Solicitud de bonificación del cinco por ciento (5%) por tener la condición de micro y pequeña empresa **(Anexo N°11)**.

<sup>8</sup> Dicho documento se tendrá en consideración en caso de empate, conforme a lo previsto en el artículo 91 del Reglamento.

### 2.3. PRESENTACIÓN DEL RECURSO DE APELACIÓN

“El recurso de apelación se presenta ante la Unidad de Trámite Documentario de la Entidad.

En caso el participante o postor opte por presentar recurso de apelación y por otorgar la garantía mediante depósito en cuenta bancaria, se debe realizar el abono en:

N ° de Cuenta : 000741342774  
Banco : Banco de la Nación  
N° CCI<sup>9</sup> : 01874100074134277496

### 2.4. REQUISITOS PARA PERFECCIONAR EL CONTRATO

El postor ganador de la buena pro debe presentar los siguientes documentos para perfeccionar el contrato:

- Garantía de fiel cumplimiento del contrato.
- Garantía de fiel cumplimiento por prestaciones accesorias, de ser el caso.
- Solicitud para la constitución del fideicomiso, en el marco de lo establecido en el literal a) del numeral 184.9 del artículo 184 del Reglamento, de ser el caso<sup>10</sup>.
- Contrato de consorcio con firmas legalizadas ante Notario de cada uno de los integrantes, de ser el caso.
- Código de cuenta interbancaria (CCI) o, en el caso de proveedores no domiciliados, el número de su cuenta bancaria y la entidad bancaria en el exterior.
- Copia de la vigencia del poder del representante legal de la empresa que acredite que cuenta con facultades para perfeccionar el contrato, cuando corresponda.
- Copia de DNI del postor en caso de persona natural, o de su representante legal en caso de persona jurídica.

#### Advertencia

*De acuerdo con el artículo 4 del Decreto Legislativo N° 1246, las Entidades están prohibidas de exigir a los administrados o usuarios la información que puedan obtener directamente mediante la interoperabilidad a que se refieren los artículos 2 y 3 de dicho Decreto Legislativo. En esa medida, si la Entidad es usuaria de la Plataforma de Interoperabilidad del Estado – PIDE<sup>11</sup> y siempre que el servicio web se encuentre activo en el Catálogo de Servicios de dicha plataforma, no corresponderá exigir los documentos previstos en los literales e) y f).*

- Domicilio para efectos de la notificación durante la ejecución del contrato.
- Autorización de notificación de la decisión de la Entidad sobre la solicitud de ampliación de plazo mediante medios electrónicos de comunicación <sup>12</sup>. **(Anexo N°12)**
- Constancia de capacidad libre de contratación expedida por el RNP<sup>13</sup>.
- Programa de Ejecución de Obra (CPM) el cual presenta la ruta crítica y el calendario de avance de obra valorizado.

<sup>9</sup> En caso de transferencia interbancaria.

<sup>10</sup> Cuando la Entidad no haya incorporado en las bases la obligación de constituir un fideicomiso para la administración de los adelantos destinados a la ejecución de obra, el postor adjudicado puede presentar la solicitud para la constitución del fideicomiso.

<sup>11</sup> Para mayor información de las Entidades usuarias y del Catálogo de Servicios de la Plataforma de Interoperabilidad del Estado – PIDE ingresar al siguiente enlace <https://www.gobiernodigital.gob.pe/interoperabilidad/>

<sup>12</sup> En tanto se implemente la funcionalidad en el SEACE, de conformidad con la Primera Disposición Complementaria Transitoria del Decreto Supremo N° 234-2022-EF.

<sup>13</sup> Este requisito no aplica para procedimientos de contratación directa por la causal de carácter de secreto, secreto militar o por razones de orden interno.

- l) Calendario de adquisición de materiales e insumos necesarios para la ejecución de obra, en concordancia con el calendario de avance de obra valorizado. Este calendario se actualiza con cada ampliación de plazo otorgada, en concordancia con el calendario de avance de obra valorizado vigente.
- m) Calendario de utilización de equipo, en caso la naturaleza de la contratación lo requiera.
- n) Memoria en la que se señalen las consideraciones que se han tomado en cuenta para la elaboración de los documentos indicados en los literales k), l) y m).
- o) Análisis de precios unitarios de las partidas y detalle de los gastos generales fijos y variables de la oferta, en caso de obras sujetas a precios unitarios<sup>14</sup>.
- p) Desagregado por partidas que dio origen a la oferta, en caso de obras a suma alzada.
- q) Copia de documentos que sustenten la propiedad, la posesión, el compromiso de compra venta o alquiler u otro documento que acredite la disponibilidad del requisito de calificación equipamiento estratégico. En el caso que el postor ganador sea un consorcio los documentos de acreditación de este requisito pueden estar a nombre del consorcio o de uno de sus integrantes.
- r) Copia de los diplomas que acrediten la formación académica requerida del plantel profesional clave, en caso que el grado o título profesional requerido no se encuentre publicado en el Registro Nacional de Grados Académicos y Títulos Profesionales a cargo de la de la Superintendencia Nacional de Educación Superior Universitaria – SUNEDU<sup>15</sup>.
- s) Copia de (i) contratos y su respectiva conformidad o (ii) constancias o (iii) certificados o (iv) cualquier otra documentación que, de manera fehaciente demuestre la experiencia del personal que conforma el plantel profesional clave.

#### Importante

- *La Entidad debe aceptar las diferentes denominaciones utilizadas para acreditar la carrera profesional requerida, aun cuando no coincida literalmente con aquella prevista en los requisitos de calificación (por ejemplo Ingeniería Ambiental, Ingeniería en Gestión Ambiental, Ingeniería y Gestión Ambiental u otras denominaciones).*

- *Los documentos que acreditan la experiencia del personal deben incluir como mínimo los nombres y apellidos del profesional, el cargo desempeñado, el plazo de la prestación indicando el día, mes y año de inicio y culminación, el nombre de la Entidad u organización que emite el documento, la fecha de emisión y nombres y apellidos de quien suscribe el documento.*

*En caso estos documentos establezcan el plazo de la experiencia adquirida por el profesional en meses sin especificar los días la Entidad debe considerar el mes completo.*

*De presentarse experiencia ejecutada paralelamente (traslape), para el cómputo del tiempo de dicha experiencia sólo se considerará una vez el periodo traslapado. No obstante, de presentarse periodos traslapados en el residente de obra, no se considera ninguna de las experiencias acreditadas, salvo la ejecución de obras por paquete.*

*Se considerará aquella experiencia que no tenga una antigüedad mayor a veinticinco (25) años anteriores a la fecha de la presentación de ofertas.*

*Asimismo, la Entidad debe valorar de manera integral los documentos presentados para acreditar dicha experiencia. En tal sentido, aun cuando en los documentos presentados la denominación del cargo o puesto no coincida literalmente con aquella prevista en los requisitos de calificación, se deberá validar la experiencia si las actividades que realizó el profesional corresponden con la función propia del cargo o puesto requerido.*

- *Cuando el postor ganador de la buena pro presenta como plantel profesional clave a profesionales que se encuentren prestando servicios como residente o supervisor en obras contratadas por la Entidad que no cuentan con recepción, procede otorgar plazo adicional para subsanar, conforme lo previsto en el literal a) del artículo 141 del Reglamento.*
- *En caso que el postor ganador de la buena pro sea un consorcio, las garantías que presente este para el perfeccionamiento del contrato, así como durante la ejecución contractual, de ser*

<sup>14</sup> La Entidad puede requerir este documento en caso de obras a suma alzada.

<sup>15</sup> <https://enlinea.sunedu.gob.pe/>

*el caso, además de cumplir con las condiciones establecidas en el artículo 33 de la Ley y en el artículo 148 del Reglamento, deben consignar expresamente el nombre completo o la denominación o razón social de los integrantes del consorcio, en calidad de garantizados, de lo contrario no podrán ser aceptadas por las Entidades. No se cumple el requisito antes indicado si se consigna únicamente la denominación del consorcio, conforme lo dispuesto en la Directiva “Participación de Proveedores en Consorcio en las Contrataciones del Estado”.*

- *En los contratos de ejecución de obras que celebren las Entidades con las micro y pequeñas empresas, estas últimas pueden otorgar como garantía de fiel cumplimiento el diez por ciento (10%) del monto del contrato, porcentaje que es retenido por la Entidad durante la primera mitad del número total de pagos a realizarse, de forma prorrateada en cada pago, con cargo a ser devuelto a la finalización del mismo, conforme lo establece el numeral 149.4 del artículo 149 del Reglamento y numeral 151.3 del artículo 151 del Reglamento, siempre que:*
  - a) *El procedimiento de selección original del cual derive el contrato a suscribirse sea una Adjudicación Simplificada.*
  - b) *El plazo de ejecución de la obra sea igual o mayor a sesenta (60) días calendario; y,*
  - c) *El pago a favor del contratista considere, al menos, dos (2) valorizaciones periódicas, en función del avance de obra.*

*Para dicho efecto los postores deben encontrarse registrados en el REMYPE, consignando en la Declaración Jurada de Datos del Postor (Anexo N° 1) o en la solicitud de retención de la garantía durante el perfeccionamiento del contrato, que tienen la condición de MYPE, lo cual será verificado por la Entidad en el link <http://www2.trabajo.gob.pe/servicios-en-linea-2-2> opción consulta de empresas acreditadas en el REMYPE.*

#### **Importante**

- *Corresponde a la Entidad verificar que las garantías presentadas por el postor ganador de la buena pro cumplan con los requisitos y condiciones necesarios para su aceptación y eventual ejecución; sin perjuicio de la determinación de las responsabilidades funcionales que correspondan.*
- *De conformidad con el Reglamento Consular del Perú aprobado mediante Decreto Supremo N° 076-2005-RE para que los documentos públicos y privados extendidos en el exterior tengan validez en el Perú, deben estar legalizados por los funcionarios consulares peruanos y refrendados por el Ministerio de Relaciones Exteriores del Perú, salvo que se trate de documentos públicos emitidos en países que formen parte del Convenio de la Apostilla, en cuyo caso bastará con que estos cuenten con la Apostilla de la Haya<sup>16</sup>.*
- *La Entidad no puede exigir documentación o información adicional a la consignada en el presente numeral para el perfeccionamiento del contrato.*

## **2.5. PERFECCIONAMIENTO DEL CONTRATO**

El contrato se perfecciona con la suscripción del documento que lo contiene. Para dicho efecto el postor ganador de la buena pro, dentro del plazo previsto en el artículo 141 del Reglamento, debe presentar la documentación requerida en JR. PROGRESO NRO. S/N / LA LIBERTAD - PATAZ – MACHE.

## **2.6. ADELANTOS<sup>17</sup>**

### **2.6.1. ADELANTO DIRECTO**

La Entidad otorgará un adelanto directo por el 10% del monto del contrato original.

<sup>16</sup> Según lo previsto en la Opinión N° 009-2016/DTN.

<sup>17</sup> Si la Entidad ha previsto la entrega de adelantos, debe prever el procedimiento para su entrega, conforme a lo previsto en los artículos 181 y 182 del Reglamento.



El contratista debe solicitar formalmente el adelanto dentro de los ocho (8) días siguientes a la suscripción del contrato, adjuntando a su solicitud la garantía por adelantos<sup>18</sup> mediante carta fianza o póliza de caución y el comprobante de pago correspondiente. La Entidad debe entregar el monto solicitado dentro de los siete (7) días contados a partir del día siguiente de recibida la solicitud del contratista.

Vencido el plazo para solicitar el adelanto no procede la solicitud.

## 2.6.2. ADELANTO PARA MATERIALES E INSUMOS

La Entidad otorgará adelantos para materiales e insumos por el 20%<sup>19</sup> del monto del contrato original, conforme al calendario de adquisición de materiales e insumos presentado por el contratista.

La entrega de los adelantos se realizará en un plazo de 7 días calendario previos a la fecha prevista en el calendario de adquisición de materiales e insumos para cada adquisición, con la finalidad que EL CONTRATISTA pueda disponer de los materiales e insumos en la oportunidad prevista en el calendario de avance de obra valorizado. Para tal efecto, EL CONTRATISTA debe solicitar la entrega del adelanto en un plazo de 8 días calendario anteriores al inicio del plazo antes mencionado, adjuntando a su solicitud la garantía por adelantos<sup>20</sup> mediante carta fianza o póliza de caución y el comprobante de pago respectivo.

## 2.7. VALORIZACIONES

El periodo de valorización será mensual.

### Importante

- *Cuando el periodo de valorización establecido por la Entidad sea el mensual, el plazo del pago de la valorización se registrará por lo dispuesto en el numeral 194.7 del artículo 194 del Reglamento. En cambio, si la Entidad prevé un periodo de valorización distinto al mensual, se debe establecer los plazos y procedimiento aplicables para la valorización, teniendo en consideración lo dispuesto en el numeral 194.6 del referido artículo, así como el plazo para el pago de las valorizaciones.*
- *Las valorizaciones de obra se presentan a través del módulo de ejecución contractual del SEACE. Dicha obligación aplica a los contratos de obra que deriven de procedimientos de selección para la ejecución de obras, convocados a partir de la entrada en vigencia de la Directiva N° 001-2022-OSCE/CD "Gestión de las valorizaciones de obra a través del SEACE"<sup>21</sup>. Mediante comunicado el OSCE publica y difunde la relación de Entidades obligadas a usar la sección de valorizaciones electrónicas como medio para la gestión de las valorizaciones de obra. El primer listado de entidades obligadas se encuentra publicado en el siguiente enlace:*

<https://www.gob.pe/institucion/osce/noticias/575017-comunicado-n-001-2022-osce>.

<sup>18</sup> De conformidad con el artículo 153 del Reglamento, esta garantía debe ser emitida por idéntico monto y un plazo mínimo de vigencia de tres (3) meses, renovable por un plazo idéntico hasta la amortización total del adelanto otorgado. Cuando el plazo de ejecución contractual sea menor a tres (3) meses, las garantías pueden ser emitidas con una vigencia menor, siempre que cubra la fecha prevista para la amortización total del adelanto otorgado.

<sup>19</sup> De conformidad con el numeral 180.2 del artículo 180 del Reglamento, los adelantos para materiales e insumos, no pueden superar el veinte por ciento (20%) del monto del contrato original, y en el caso de contratos bajo la modalidad de llave en mano, en los que se haya previsto el adelanto para equipamiento y mobiliario, no pueden superar en conjunto dicho porcentaje.

<sup>20</sup> De conformidad con el artículo 153 del Reglamento, esta garantía debe ser emitida por idéntico monto y un plazo mínimo de vigencia de tres (3) meses, renovable por un plazo idéntico hasta la amortización total del adelanto otorgado. Cuando el plazo de ejecución contractual sea menor a tres (3) meses, las garantías pueden ser emitidas con una vigencia menor, siempre que cubra la fecha prevista para la amortización total del adelanto otorgado.

<sup>21</sup> Aprobada mediante Resolución N° 002-2022-OSCE-PRE y modificada mediante Resolución N° 042-2022-OSCE/PRE, publicadas en el Diario Oficial El Peruano el 10 de enero de 2022 y 5 de marzo de 2022, respectivamente.

**2.8. PLAZO PARA EL PAGO DEL SALDO DE LA LIQUIDACIÓN DEL CONTRATO DE OBRA**

La Entidad o el contratista, según corresponda, deben efectuar el pago del monto correspondiente al saldo de la liquidación del contrato de obra, en el plazo de 20 días calendario, computados desde el día siguiente del consentimiento de la liquidación. Para tal efecto, la parte que solicita el pago debe presentar el comprobante de pago respectivo.



### CAPÍTULO III REQUERIMIENTO

## 3.1. EXPEDIENTE TÉCNICO E INFORMACIÓN COMPLEMENTARIA DEL EXPEDIENTE TÉCNICO

### 3.1.1 Consideraciones generales

#### TERMINO DE REFERENCIA

#### 1. EXPEDIENTE TECNICO E INFORMACION COMPLEMENTARIA DEL EXPEDIENTE TECNICO

##### 1.1. CONSIDERACIONES GENERALES:

##### DENOMINACIÓN DE LA OBRA:

" RENOVACION DE PUENTE; EN EL(LA) "EL ALMAGRE"; EN EL CAMINO VECINAL RUTA LI-1057; EMP. LI-119 – JOSE OLAYA, KM 01+085, DEL DISTRITO DE MACHE, PROVINCIA OTUZCO, DEPARTAMENTO LA LIBERTAD", CÓDIGO ÚNICO DE INVERSIONES N°2636888.

##### UBICACIÓN GEOGRAFICA

La ubicación de la zona del proyecto a desarrollar se encuentra, en el Distrito de Mache, y está ubicada en la Provincia de Otuzco, Departamento de la Libertad.

El Distrito de Mache se encuentra ubicada en la Provincia de Otuzco, situado entre las coordenadas UTM: 771102.56 E – 9107099.11 N. Respecto a la altitud de la zona, la alcantarilla, se encuentra a 3,537 m.s.n.m.

Región	: La Libertad
Provincia	: Otuzco
Distrito	: Mache

❖ Departamento: La Libertad

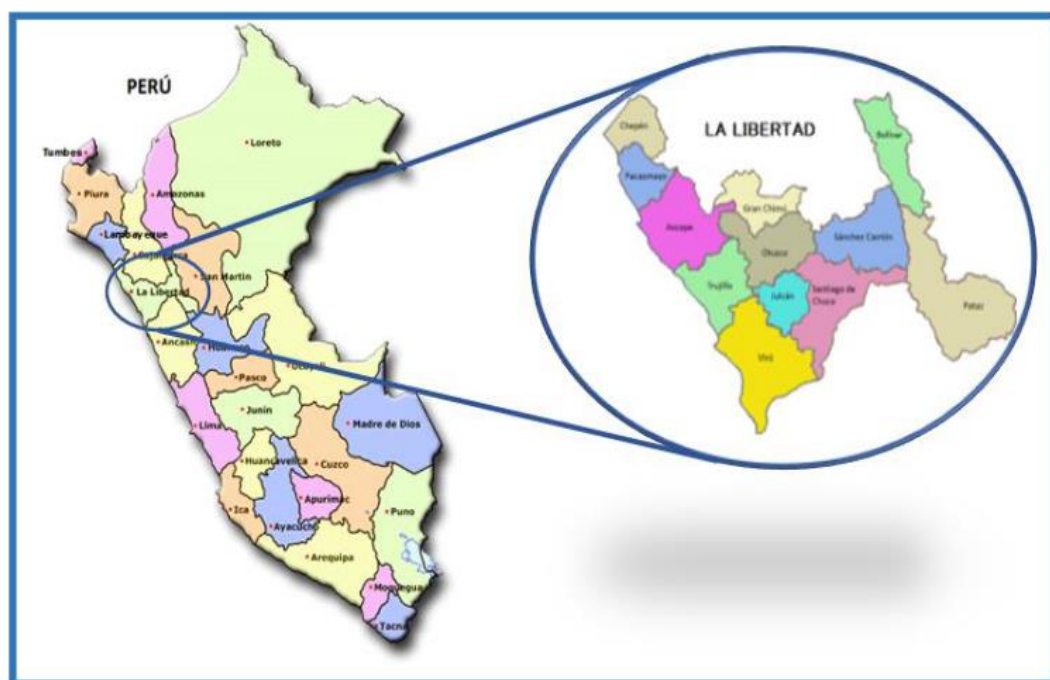

❖ Provincia: Otuzco.

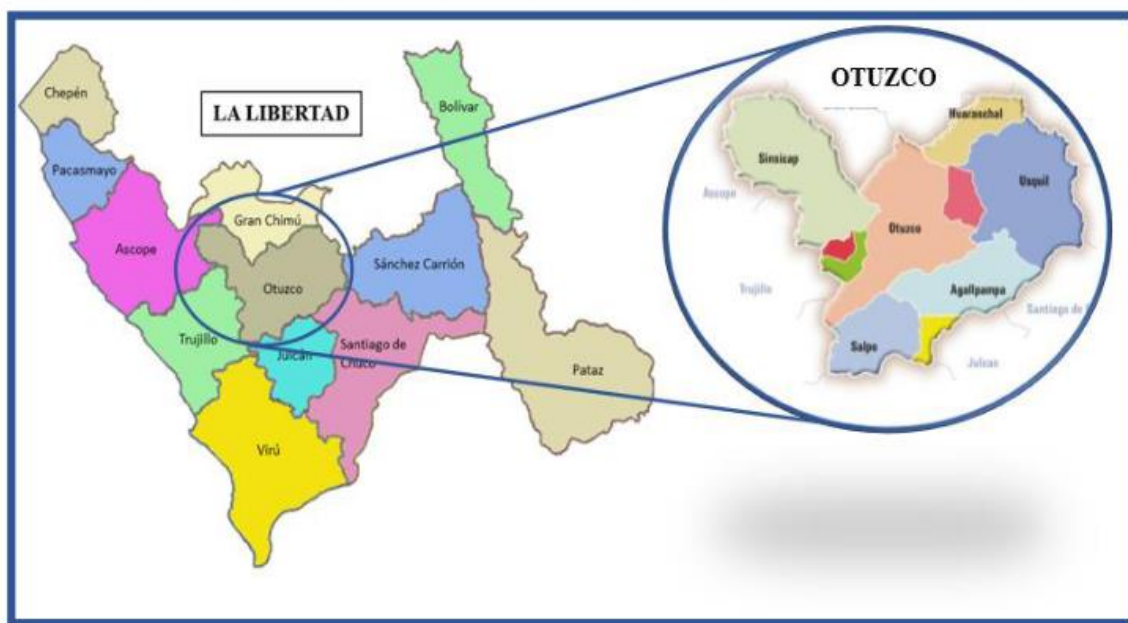

❖ Distrito: Mache.

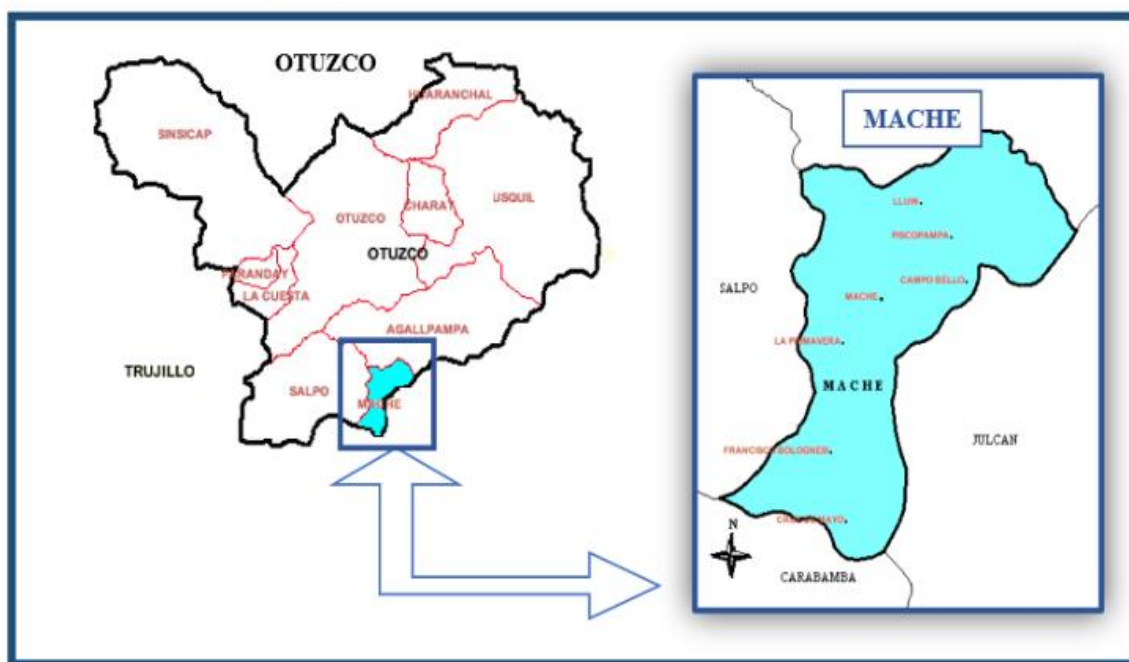

**a. Precipitación:**

El distrito de Mache, provincia de Otuzco, se encuentra a 3,537 m.s.n.m., su clima es completamente opuesto al clima de la costa del Perú, los meses de verano son de

julio a septiembre, el otoño de octubre a diciembre, el invierno en los meses de enero a marzo y su primavera es de abril a junio.

Es importante recalcar que los meses de lluvia son mayormente a partir de octubre a marzo, donde la temperatura varía de acuerdo con la estación, altitud y si es de día o noche.

**b. Realidad Problemática**

Una de las principales problemáticas en la zona es el estado deplorable de la infraestructura vial de los caminos vecinales alrededor de la localidad. Esta situación dificulta el acceso a los servicios básicos, impide la comercialización de materias primas provenientes de diversas provincias y distritos de la sierra liberteña, complica el transporte agrícola y, en ocasiones, provoca accidentes de tránsito. Lamentablemente, hasta el momento no se ha considerado adecuadamente el riesgo que representa para los usuarios el estado de la alcantarilla en el distrito de Mache.

**c. Descripción Técnica del Proyecto:**

- El proyecto consiste en la construcción de un puente carrozable de 8.00 m de luz libre por 3.60 m de calzada.
- La superestructura es de losa de concreto armado de 60 cm de espesor con refuerzo de acero  $FY=4200 \text{ kg x cm}^2$ , el estribo cuenta con una altura total de 6.30 m con una estructura de concreto armado compuesta por una zapata de  $h=90\text{cm}$ ,  $A=5.50\text{m}$  y  $6.00\text{m}$  de longitud, la pantalla con una altura de  $h=4.10\text{m}$  y un espesor en la base de  $0.80\text{m}$  y cajuela de  $0.60\text{m x } 5.00\text{m}$ .
- Las barandas son de F°G° de  $\varnothing 2''$  y  $\varnothing 3''$  sobre sardineles de  $0.10\text{m}$  a todo lo largo del puente, para dar seguridad al tránsito peatonal y brindar confort al peatón los cuales finalmente serán pintados y señalizados con pintura esmalte, previa base de anticorrosivo.
- Se proyecta el muro de encauzamiento de  $4\text{m}$  y defensa ribereña con enrocado.

**2. ANTECEDENTES**

El Ministerio de Transporte y Comunicaciones, entre varios proyectos, ha dado prioridad, la ejecución del estudio definitivo de "RENOVACION DE PUENTE; EN EL(LA) "EL ALMAGRE"; EN EL CAMINO VECINAL RUTA LI-1057; EMP. LI-119 – JOSE OLAYA, KM 01+085, DEL DISTRITO DE MACHE, PROVINCIA OTUZCO, DEPARTAMENTO LA LIBERTAD".



El IOARR con Código Único de Inversiones N°2636888, fue aprobado el 1 de Marzo del 2024 por la Unidad Formuladora de la Municipalidad Distrital de Mache, registrada por la Ing. María Luisa Chávez Deza.

La intervención para la ejecución del puente en el camino vecinal mencionado no solo mejorará las condiciones de la infraestructura vial, sino que también tendrá múltiples beneficios para la población local.

Es necesario señalar que la alcantarilla objeto del presente estudio se encuentra en riesgo, pues la infraestructura actual no cumple con los parámetros técnicos correspondientes, pues se cuenta con una alcantarilla de 36" en estado de deterioro, obstruida por la vegetación existente impidiendo el flujo correcto del agua, provocando un encauzamiento aguas arriba, creando así un foco infeccioso y en épocas de lluvia un desborde de estas sobre la calzada puesto que la alcantarilla actual no es apto para el caudal existente, por ende; no soportaría las próximas temporadas de lluvia provocando de esta manera accidentes y la interrupción del servicio de la transitabilidad, siendo perjudicial para el desarrollo de las actividades económicas y sociales de la población.

### **3. OBJETIVOS**

El objetivo central del proyecto "RENOVACION DE PUENTE; EN EL(LA) "EL ALMAGRE"; EN EL CAMINO VECINAL RUTA LI-1057; EMP. LI-119 – JOSE OLAYA, KM 01+085, DEL DISTRITO DE MACHE, PROVINCIA OTUZCO, DEPARTAMENTO LA LIBERTAD", es mejorar y optimizar estructuralmente la infraestructura local, para un desarrollo integral, ofreciendo beneficios sustanciales a la comunidad como la facilidad de transitabilidad, lo que fomentara el crecimiento económico y mejorara la calidad de vida en la población.

#### **OBJETIVOS ESPECÍFICOS.**

- Mejorar la interconexión vehicular y peatonal.
- Mejorar el equipamiento del camino vecinal.

..

### **4. DESCRIPCION DEL PROYECTO**

El presente proyecto tiene como objetivo la elaboración del puente en el distrito de Mache, evaluando si la alcantarilla existente debe ser demolida. La ejecución del proyecto se realiza conforme al Manual de Puentes, el Manual de Carreteras y las normativas AASHTO 2003, que proporcionan las directrices necesarias para el planeamiento, análisis y diseño de puentes carreteros.

Este proyecto busca reducir gradualmente las brechas en la localidad y promover un desarrollo integral, mejorando así la transitabilidad entre los caseríos y, en consecuencia, elevando la calidad de vida de los pobladores.

## 5. ESTADO ACTUAL



771102.56 E – 9107099.11 N



771102.56 E – 9107099.11 N

La alcantarilla aguas arriba actualmente se encuentra rodeada y obstruida por vegetación, piedras, entre otros elementos que impiden el pase adecuado del flujo del agua generando así un encauzamiento no apto y contaminante.



La alcantarilla aguas abajo actualmente se encuentra con piedras, malezas y basura provocando un pase lento del flujo del agua y siendo altamente contaminante para la zona.



**6. INGENIERIA DE INVERSIÓN POR ESPECIALIDADES**

**a. ESTUDIO DE TOPOGRAFIA Y COMPATIBILIDAD DE TRAZO**

El estudio de topografía detalla las consideraciones consideradas para el levantamiento topográfico del proyecto, con el fin de determinar los parámetros topográficos y obtener el modelo digital del terreno mediante las curvas de nivel. Esto permite situar en el proceso los componentes del proyecto, como la superestructura, la subestructura, el encauzamiento y las defensas ribereñas.

El levantamiento topográfico se llevó a cabo utilizando instrumentos de precisión, como la estación total de 2" y el GPS diferencial. Con estos equipos, se estableció una poligonal abierta y se aplicó el método de radiación en toda el área del proyecto. Este método también se utilizó para las obras complementarias, definiendo así el área de emplazamiento de la estructura. El sistema de referencia elipsoidal empleado fue el sistema de proyección UNIVERSAL TRANSVERSAL DE MERCATOR (UTM) WGS84.

El estudio topográfico para obras viales se basa planimétricamente en puntos geodésicos. Para puentes pequeños y medianos, el levantamiento topográfico del proyecto se refiere a puntos geodésicos específicos.

Se documentaron dos puntos Geodésicos de Orden "C" utilizando GPS DIFERENCIAL con coordenadas UTM en el sistema WGS 84. Estos puntos servirán como puntos de control para el proceso de georreferenciación y replanteo. Las bases topográficas empleadas son las que se indican a continuación:

CUADRO 01 – Bases Topográficas, para fines de replanteo:

BASE	ESTE (X)	NORTE (Y)	ALTITUD (Z)
BM – 1	771105.78	9107131.13	32538.75
BM – 2	771105.75	9107144.17	32539.81



Como resultado de los levantamientos topográficos, se ha generado los planos denominados:

- PLANO TOPOGRAFICO, ESTRUCTURA DEL PUENTE
- PLANO TOPOGRAFICO, CAUCE PRINCIPAL DEL PUENTE "EL ALMAGRE"

Donde se muestran los puntos más importantes del terreno y los aspectos que conforman el sistema adyacente al mismo.

Además, para los trabajos de gabinete se tuvieron en cuenta los siguientes programas:

- "AutoCAD Civil 3D", se empleó para el procesamiento de datos de campo, como la creación de curvas de nivel, perfiles longitudinales, cálculos de área, pendientes, y otros aspectos relacionados.
- La presentación de planos finales a escalas convenientes está en el software "Auto Cad Civil 3D 2019".
- El replanteo del proyecto comenzará desde la Estación BM=I, que está situada a unos metros de la estructura principal.
- Cada plano del proyecto incluye la planta, el perfil longitudinal y los detalles de las estructuras existentes.

## b. ESTUDIO DE SUELOS Y GEOTECNIA

El propósito del estudio de Suelos y Geotecnia es llevar a cabo, revisar e informar sobre el control de calidad en la verificación del estudio de mecánica de suelos en diferentes condiciones geológicas, para las estructuras planificadas en el proyecto titulado "RENOVACION DE PUENTE; EN EL(LA) "EL ALMAGRE"; EN EL CAMINO VECINAL RUTA LI-1057; EMP. LI-119 – JOSE OLAYA, KM 01+085, DEL DISTRITO DE MACHE, PROVINCIA OTUZCO, DEPARTAMENTO LA LIBERTAD", mediante la realización de ensayos de: (1) humedad; (2) granulometría; (3) límites de atterberg; (4) clasificación SUCS y AASHTO; (5) corte directo. Para esta evaluación geotécnica, se consideraron todos los datos recolectados en campo, los cuales incluyeron la realización de dos calicatas a cielo abierto para verificar y obtener la mejor información sobre la zona de estudio, así como el análisis de la roca. Estos trabajos incluyeron ensayos de laboratorio para determinar las principales características físicas y propiedades del suelo, y se llevaron a cabo labores de gabinete con los datos obtenidos. Con esta información, se definieron los perfiles estratigráficos y se elaboraron las recomendaciones generales para la cimentación de las estructuras proyectadas.

En el caso de las obras de sostenimiento, estos resultados ayudarán a determinar las actividades del proceso constructivo según el tipo de suelo encontrado (normal, semiprecioso o rocoso), lo que permitirá estimar los costos unitarios relacionados con el presupuesto de la obra en la partida de excavaciones.

Se realizaron prospecciones a cielo abierto con calicatas a una profundidad de 2.50 metros.

De la prospección y el ensayo de la calicata se obtuvieron las siguientes características: a una profundidad de fundación de Df/C = 2.50 m.

N°	CALICATA	UBICACION	SUCS	HUMEDAD (%)	LIMITES DE CONSISTENCIA (%)			GRAVAS	ARENAS	FINOS
					LL	LP	IP			
1	C-01	PUENTE	SW	1.83%	12.47%	4.38%	8.09%	21.48%	78.26%	0.26%
2	C-02	PUENTE	SW	1.27%	11.38%	3.76%	7.81%	22.32%	77.07%	0.62%

N°	PESO ESPECIFICO RELATIVO DE SOLIDOS	ANGULO DE FRICCION	COHESION (KG/CM <sup>2</sup> )
1	1.80	28°	0.12
2	1.80	28°	0.11



N°	PROFUNDIDAD Df (m)	Q <sub>adm</sub> CORRIDO (kg/cm <sup>2</sup> )
1	2.50	2.90
2	2.50	2.77

Los resultados de este informe se aplican únicamente al área estudiada y no pueden ser utilizados en otros sectores ni para fines distintos a los del proyecto.

Para el presente proyecto, se aconseja utilizar cemento Portland tipo I en todas las obras de concreto. Este tipo de cemento, de uso general en la construcción, es adecuado para proyectos que no requieren propiedades específicas.

No se encontró la presencia del nivel freático.

#### c. ESTUDIO DE HIDROLOGIA E HIDRAULICA

El estudio hidrológico de la microcuenca tiene como objetivo evaluar los caudales máximos para determinar la socavación del agua en dicha microcuenca. Además, este estudio permitirá estimar el costo de la obra, así como el dimensionamiento adecuado de las instalaciones y estructuras hidráulicas.

La microcuenca de interés abarca un área de 1.08 km<sup>2</sup>, con una altitud media de 3704.00 metros sobre el nivel del mar.

El caudal máximo registrado es de 5.44 m<sup>3</sup>/s con un periodo de retorno de 140 años. La profundidad promedio estimada de socavación del río es de 1.15 m. Se recomienda utilizar este valor para el diseño de las estructuras proyectadas.

Se ha determinado una socavación promedio de 1.15 m desde el lecho del río, con un caudal máximo de 5.44 m<sup>3</sup>/s. Se recomienda llevar a cabo la estimación de la socavación utilizando los caudales máximos previstos en este estudio. Además, se sugiere realizar la construcción de las principales estructuras durante los meses de estiaje para evitar retrasos causados por factores climáticos.

#### d. ESTUDIO DE ESTRUCTURAS Y OBRAS DE ARTE

En esta sección se incluyen los cálculos estructurales realizados para la superestructura y la subestructura del puente, considerando las cargas vehiculares necesarias para soportar el paso de vehículos.

El puente se compone de dos partes principales: la superestructura, que estará formada por un sistema de losas y vigas, y tendrá una plataforma recta debido a las condiciones topográficas; y la subestructura, que en ambos extremos estará constituida por estribos.

##### ✓ SUPERESTRUCTURA DEL PUENTE:

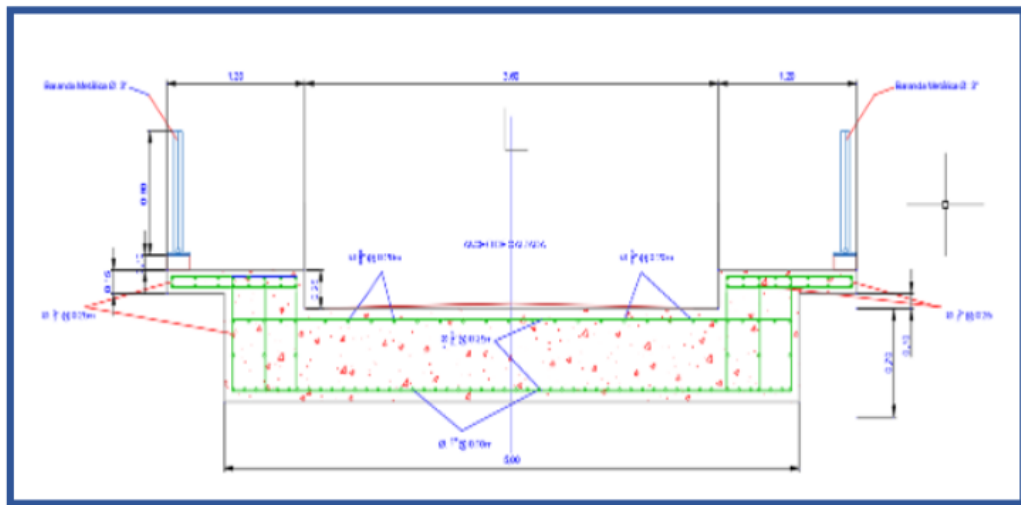

LOZA MACIZA DE 8.00x3.60 m

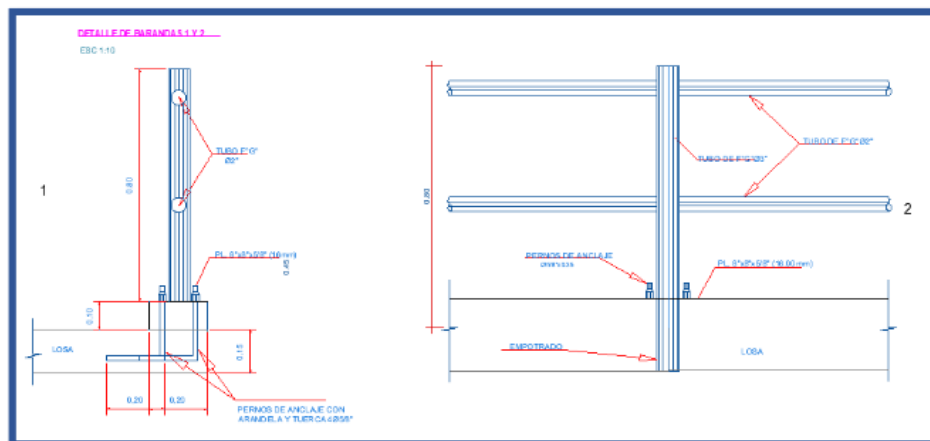

BARANDAS DE F°G° de  $\varnothing 2''$  y  $\varnothing 3''$

✓ SUBESTRUCTURA DEL PUENTE:

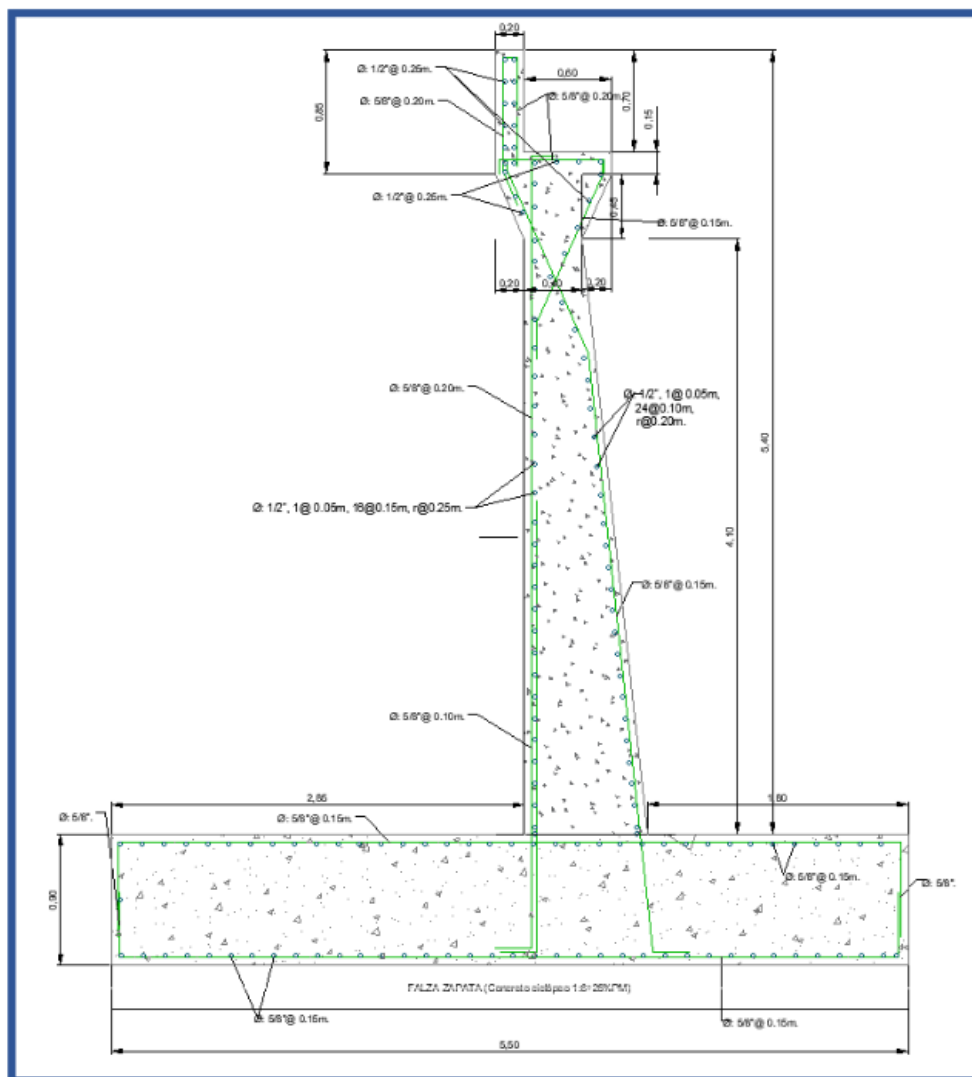

DETALLE DE ESTRIBO

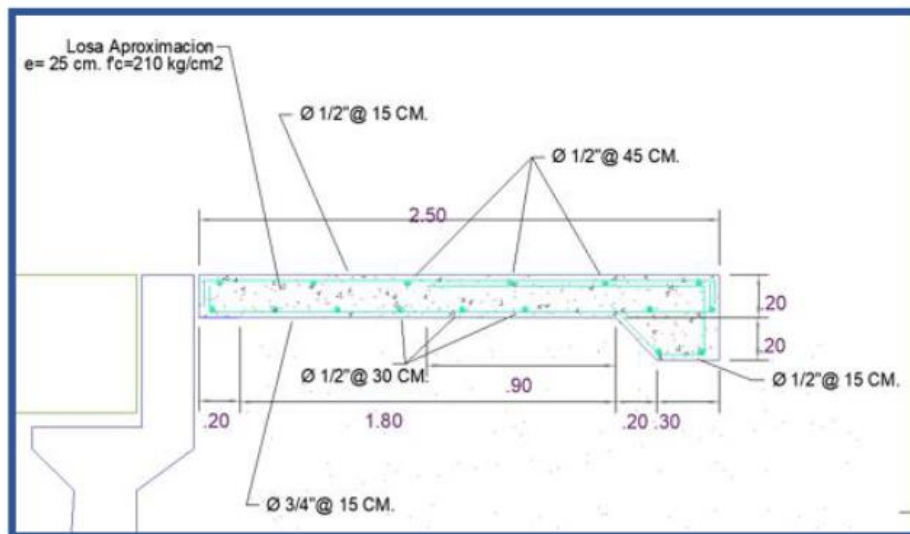

**DETALLE DE LOSA DE APROXIMACIÓN**

Según el Manual de Puentes del MTC (2018), Los puentes deben ser proyectados para cumplir satisfactoriamente las condiciones impuestas por los estados límite previstos en el proyecto, considerando todas combinaciones de carga que puedan ser ocasionadas durante la construcción y el uso del puente.

Asimismo, deben ser proyectados teniendo en cuenta su integración con el medio ambiente y cumplir las exigencias de durabilidad y servicio requeridas de acuerdo a sus funciones, importancia y las condiciones ambientales.

**e. PROCEDIMIENTOS CONSTRUCTIVOS**

Se procede a la descripción de la ejecución del proyecto por semanas:

**SEMANA 1**

- ✓ Se realizarán las movilizaciones de todos los equipos mínimos requeridos para trabajos preliminares y subestructuras tales como: Cargador retroexcavadora (62 hp 1.0 yd3), Excavadora sobre orugas (115-165 hp 0.75-1.6 yd3), Rodillo liso vibratorio autopropulsado (70-100 hp 7-9 ton), Motoniveladora (125 hp).
- ✓ Se procede al desbroce y limpieza de las áreas a intervenir a la instalación del campamento con todo los ambientes necesarios y presupuestados en el presente proyecto, cuyos ambientes son los siguientes: Comedor, Dormitorio para (Operarios, Oficiales, Peones), Almacén, Carpintería y Herrería, Oficina de Ejecutor de Obra, Tópico.

- ✓ Con los equipos topográficos se procede al replanteo preliminar y ubicación de los puntos de control.
- ✓ Se ejecuta a su vez el desvío provisionales aguas abajo.
- ✓ Se procede a la demolición de las estructuras de concreto de la obra de arte existente.
- ✓ En esta semana se inicia la excavación de la subestructura a nivel de fondo de cimentación, con ayuda del equipo de topógrafos durante el proceso de ejecución; la excavación se inicia en el margen derecho terminando en el margen izquierdo, para ello se utilizarán equipos como excavadora sobre oruga (115-165 hp 0.75-1.6 yd3).
- ✓ En esta semana se da inicio a la excavación de la subestructura a nivel de fondo de cimentación, con ayuda del equipo de topógrafos durante el proceso de ejecución; la excavación se inicia en el margen izquierdo, para ello se utilizarán equipos como excavadora sobre oruga (115-165 hp 0.75-1.6 yd3).

#### **SEMANA 2**

- ✓ Se coloca el Solado en el margen derecho e izquierdo para las zapatas de los estribos y aleros.
- ✓ Se realiza la colocación de acero de refuerzo en las zapatas y aleros, luego se realiza el encofrado en el margen derecho e izquierdo de ambos.
- ✓ Se realiza el vaciado de concreto  $f'c=280$  kg/cm<sup>2</sup> para las zapatas de margen derecho e izquierdo (estructura de apoyo) siendo monolítico.
- ✓ Se realiza el vaciado de concreto  $f'c=210$  kg/cm<sup>2</sup> para las zapatas de margen derecho e izquierdo (aleros) siendo monolítico.

#### **SEMANA 3**

- ✓ Se realiza el colocado de acero de refuerzo en la pantalla margen derecho del estribo.
- ✓ Se realiza la colocación de encofrado en la pantalla margen derecho del estribo.
- ✓ Se realiza el vaciado de concreto  $f'c=280$  kg/cm<sup>2</sup> en la pantalla margen derecho (estructura de apoyo) siendo monolítico.
- ✓ Se realiza el colocado de acero de refuerzo en la pantalla margen derecho del alero.
- ✓ Se realiza la colocación de encofrado en la pantalla margen derecho del alero.
- ✓ Se realiza el vaciado de concreto  $f'c=210$  kg/cm<sup>2</sup> en la pantalla de aleros margen derecho siendo monolíticos.

#### **SEMANA 4**

- ✓ Se realiza el colocado de acero de refuerzo en la pantalla margen izquierdo del estribo.
- ✓ Se realiza la colocación de encofrado en la pantalla margen izquierdo del estribo.
- ✓ Se realiza el vaciado de concreto  $f'c=280$  kg/cm<sup>2</sup> en la pantalla margen izquierdo (estructura de apoyo) siendo monolítico.
- ✓ Se realiza el colocado de acero de refuerzo en la pantalla margen izquierdo del alero.
- ✓ Se realiza la colocación de encofrado en la pantalla margen izquierdo del alero.
- ✓ Se realiza el vaciado de concreto  $f'c=210$  kg/cm<sup>2</sup> en la pantalla de aleros margen izquierdo siendo monolíticos.



#### **SEMANA 5**

- ✓ Se realiza el armado del falso puente.
- ✓ Se realiza la colocación de acero de refuerzo en las cajuelas margen derecho e izquierdo.
- ✓ Se realiza la colocación de encofrado de las cajuelas de apoyo.
- ✓ Se incluye las barras fijas del apoyo fijo en el estribo que se indica en los planos.
- ✓ Se realiza el vaciado de concreto  $f'c=280\text{kg/cm}^2$  en la cajuela margen derecho e izquierdo de los estribos.

#### **SEMANA 6**

- ✓ Se realiza el encofrado de la losa de rodadura.
- ✓ Se realiza el armado de acero de refuerzo para la losa de rodadura.
- ✓ Se realiza el relleno de terraplén en los accesos.
- ✓ Se realiza el colocado de concreto  $f'c=280\text{kg/cm}^2$  en losa de rodadura.

#### **SEMANA 7**

- ✓ Se realiza el armado de acero de refuerzo y encofrado de los parapetos de ambas márgenes.
- ✓ Se realiza el colocado de concreto  $f'c=280\text{kg/cm}^2$  en los parapetos.
- ✓ Se rellena los accesos al 100%.
- ✓ Se realiza el armado de acero de refuerzo y encofrado de las veredas.
- ✓ Se realiza el colocado de concreto  $f'c=280\text{kg/cm}^2$  en las veredas.
- ✓ Se instala la baranda metálica en la superestructura.

#### **SEMANA 8**

- ✓ Se aplica la imprimación asfáltica en la losa de aproximación.
- ✓ Se realiza el asfaltado de los accesos.
- ✓ Se instala las señales informativas, preventivas y reglamentarias.
- ✓ Se hace la descolmatación y encauzamiento del río al 100%.
- ✓ Se elimina la plataforma de desvío provisional.
- ✓ Se realiza la pintura en la calzada.
- ✓ Se coloca los captafaros.
- ✓ Se realiza la desmovilización de los equipos y recuperación de las áreas intervenidas.

### **f. ESTUDIO DE SEÑALIZACIÓN Y SEGURIDAD VIAL**

#### **A. SEÑALES REGULADORAS O DE REGLAMENTACION**

Se han aplicado los conceptos fundamentales del “Manual de Dispositivos de Control de Tránsito Automotor para Calles y Carreteras (R.D. N°06-2016-MTC/14)” en este estudio, los cuales han sido utilizados como referencia.



- **FORMA**

Las señales prohibitivas o restrictivas tienen una forma circular y están colocadas sobre una placa rectangular que incluye una leyenda explicativa sobre el mensaje representado por la simbología utilizada.

- **COLORES**

Las señales prohibitivas o restrictivas son de color blanco con símbolos y marcos negros. Tienen un círculo rojo y una franja oblicua que va desde el cuadrante superior izquierdo al inferior derecho, lo cual indica una prohibición.

- **DIMENSIONES**

Las señales prohibitivas tienen una placa rectangular que puede medir 0.60 m x 0.90 m o 0.80 m x 1.20 m. La prohibición se indica mediante una diagonal que forma un ángulo de 45° con la vertical, y el ancho de esta diagonal es igual al del círculo.

Las señales de reglamentación tendrán dimensiones que aseguren que el mensaje sea claramente visible y comprendido. El tamaño de estas señales variará de acuerdo con lo siguiente:

Carreteras, avenidas y calles: 0.60 m. x 0.90 m.

- **UBICACIÓN**

En general, las señales deben situarse a la derecha en el sentido del tránsito. La distancia lateral a la que deben colocarse las señales se ajustará a las siguientes especificaciones:

Zona Rural: La distancia del borde de la calzada al borde próximo de la señal no deberá ser menor de 1.20 m. ni mayor de 3.00 m.

Zona Urbana: La distancia del borde de la calzada al borde próximo de la señal no deberá ser menor de 0.60 m.

Las señales sobre el derecho de paso deben ubicarse a la derecha de la dirección de circulación, en ángulo recto con el eje de la carretera, en el sitio donde se aplique la prohibición o restricción.

- **ALTURA**

La altura a que deberán colocarse las señales estará de acuerdo a lo siguiente:

Zona Rural: La altura mínima permisible entre el borde inferior de la señal y la superficie de rodadura fuera de la berma será de 1.50 m.; asimismo, en el caso de colocarse varias señales en el poste, el borde inferior de la señal más baja cumplirá la altura mínima permisible.

Zona Urbana: La altura mínima permisible entre el borde inferior de la señal y el nivel de la vereda no será menor de 2.10 m.

- **ANGULO DE COLOCACIÓN**

Las señales deberán formar con el eje del camino un ángulo de 90°, pudiéndose variar ligeramente en el caso de las señales con material reflectorizante, la cual será de 8 a 15° en relación con la perpendicular de la vía.

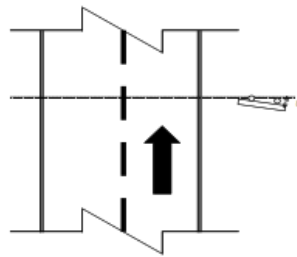

#### **RELACIÓN DE SEÑALES REGULADORAS O DE REGLAMENTO**

- **PROYECTADAS**

Según el cálculo de trazo y diseño vial, se debe instalar la señal "Velocidad Máxima Permitida 30 km/h" (R-30), con la forma y los colores característicos de las señales prohibitivas o restrictivas. Esta señal servirá para advertir a los conductores que deben reducir la velocidad a lo especificado en la misma.



La ubicación exacta de cada señal será de acuerdo con la ubicación en los planos, y/o en donde el supervisor indique.

## **B. SEÑALES PREVENTIVAS**

Las señales preventivas son las que se utilizan para advertir con antelación sobre condiciones en la vía o situaciones cercanas que podrían representar un peligro real o potencial. Estas señales permiten a los conductores tomar las precauciones necesarias para evitar riesgos.

### **FORMA**

Tendrán forma cuadrada con uno de sus vértices apuntando hacia abajo, formando un rombo, excepto las señales especiales de "ZONA DE NO ADELANTAR", que tendrán forma triangular tipo banderola horizontal.

### **COLOR**

Fondo y borde	:	Amarillo caminero
Símbolos, letra y marco	:	Negro

### **DIMENSIONES**

Las dimensiones de las señales preventivas deben ser tales que el mensaje sea claramente comprendido y visible, ajustando su tamaño según la siguiente recomendación:

- a) Carreteras, avenidas y calle 0.60 m. x 0.60 m

En situaciones excepcionales, cuando sea necesario captar la atención debido a un alto índice de accidentes, se emplearán señales de 0.90 m x 0.90 m o de 1.20 m x 1.20 m.

### **UBICACIÓN**

Las señales deben colocarse a una distancia del lugar que se desea advertir, de manera que el conductor tenga tiempo suficiente para reducir su velocidad. La distancia será determinada para garantizar la mayor eficacia de la señal tanto durante el día como la noche, considerando las características específicas de la vía.

Se colocarán a la derecha, en ángulo recto respecto al sentido de circulación. En el caso de las señales con material reflectorizante, la orientación puede variar ligeramente, hasta 8 a 15° respecto a la perpendicular de la vía.

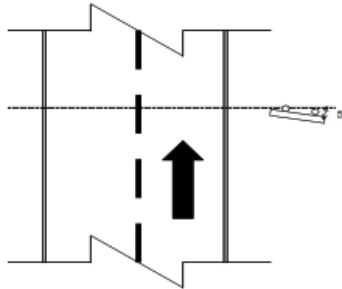

En general las distancias recomendadas son:

- En zona urbana      60 m.   - 75 m.
- En zona rural        90 m.   - 180 m.

#### **RELACIÓN DE SEÑALES PREVENTIVAS**

##### **- PROYECTADAS**

La señal "NO ADELANTAR" (P-60) se empleará en las áreas donde está prohibido adelantar a otros vehículos, especialmente en carreteras de doble sentido. Deberá colocarse a la izquierda, al inicio de la zona donde se prohíbe adelantar.



La ubicación exacta de cada señal será de acuerdo con la ubicación en los planos, y/o en donde el supervisor indique.

#### **C. SEÑALES DE INFORMACION**

Las señales de información tienen como objetivo guiar al conductor a lo largo de una ruta específica, orientándolo hacia su destino. También sirven para identificar puntos de interés, como ciudades, ríos, lugares históricos, y proporcionar información útil para el



uso de la vía. En algunos casos, estas señales pueden incluir elementos preventivos y/o reguladores, así como indicadores de salida en la parte superior.

- **CLASIFICACIÓN**

Las señales de información se agrupan de la siguiente manera:

- Señales de Dirección
- Señales de destino
- Señales de destino con indicación de distancias
- Señales de indicación de distancias
- Señales Indicadoras de Ruta
- Señales de Información General
- Señales de información
- Señales de Servicios Auxiliares

- **FORMA**

La forma de las señales informativas será la siguiente:

**SEÑALES DE DIRECCIÓN Y SEÑALES DE INFORMACIÓN GENERAL:** A excepción de las señales auxiliares, serán de forma rectangular con su mayor dimensión horizontal.

**SEÑALES INDICADORES DE RUTA:** Serán de forma especial.

**LAS SEÑALES DE SERVICIOS AUXILIARES:** Serán rectangulares con su mayor dimensión vertical.

- **COLORES**

**SEÑALES DE DIRECCIÓN.** - En las autopistas y carreteras principales, en áreas rurales, el fondo de las señales será verde, con letras, flechas y marco en blanco.

**SEÑALES INDICADORES DE RUTA.** - Marco y letras de color negro, el fondo rojo en la parte superior y fondo blanco en la parte inferior.

**SEÑALES DE INFORMACIÓN GENERAL.** - Similar a las señales de dirección a excepción de las señales de servicios auxiliares.

- **DIMENSIONES**

- **SEÑALES DE DIRECCIÓN Y SEÑALES DE DIRECCIÓN CON INDICACIÓN DE DISTANCIAS.**  
El tamaño de la señal dependerá, principalmente de la longitud del mensaje, altura y serie de las letras utilizadas para obtener una adecuada legibilidad.

- SEÑALES INDICADORES DE RUTA. - De dimensiones especiales.
- SEÑALES DE INFORMACIÓN GENERAL. - De dimensiones especiales.

En lo concerniente a las señales de Dirección e Información General. Se seguirán las siguientes normas de Diseño:

- ✓ El borde y marco de la señal tendrán un ancho mínimo de 1 cm. y máximo de 2 cm.
- ✓ Las esquinas de las placas de las señales se redondearán con un radio de curvatura de 2 cm. como mínimo y 6 cm. como máximo, de acuerdo al tamaño de la señal.
- ✓ La distancia de la línea interior del marco a los límites superior e inferior de los renglones inmediatos será de  $\frac{1}{2}$  a  $\frac{3}{4}$  de la altura de las letras mayúsculas.
- ✓ La distancia entre renglones será de  $\frac{1}{2}$  a  $\frac{3}{4}$  de la altura de las letras mayúsculas.
- ✓ La distancia de la línea interior del marco a la primera o la última letra del renglón más largo variará entre  $\frac{1}{2}$  a 1 de la altura de las letras mayúsculas.
- ✓ La distancia entre palabras variará entre 0.5 a 1.0 de la altura de las letras mayúsculas.
- ✓ Cuando haya números la distancia mínima horizontal entre palabra y número será igual a la altura de las letras mayúsculas.
- ✓ Cuando haya flechas, la distancia mínima entre palabra y flecha será igual a la altura de las letras mayúsculas.
- ✓ Cuando haya flecha y escudo, la distancia entre la flecha y el escudo será de  $\frac{1}{2}$  la altura de las letras mayúsculas.
- ✓ Las letras a utilizarse sean mayúsculas o minúsculas serán diseñadas de acuerdo a lo indicado en el alfabeto modelo. Asimismo, las distancias entre letras deberán cumplir con lo indicado en el mencionado alfabeto modelo.

- **UBICACIÓN**

Las señales de información, por lo general, deben situarse en el lado derecho de la carretera o avenida para que los conductores puedan verlas oportunamente. La ubicación específica dependerá de las características de la autopista, carretera, avenida o calle, así como de la velocidad, alineamiento, visibilidad y condiciones de la vía, ajustándose según los resultados de los estudios pertinentes.

Bajo algunas circunstancias, las señales podrán ser colocadas sobre las islas de canalización o sobre el lado izquierdo de la carretera.



**RELACIÓN DE SEÑALES INFORMATIVAS**

❖ **PROYECTADAS:**

**SEÑAL DE LOCALIZACIÓN (I-18)**

Servirán para indicar poblaciones o lugares de interés tales como: ríos, poblaciones etc.

Serán de forma rectangular con su mayor dimensión horizontal.

La mínima dimensión correspondiente al rectángulo de la señal será de 0.50m.

Señal Proyectoada "I-18", Inscripción "PUENTE EL ALMAGRE, LONGITUD 8M".



❖ **RESUMEN DE METRADOS DE SEÑALIZACIÓN**

ITEM	DESCRIPCIÓN	CÓDIGO	UNIDAD	TOTAL
1.00	SEÑALES REGULADORAS O REGLAMENTACIÓN			
1.10	VELOCIDAD MÁXIMA A 30km/h	R-30	UND	2.00
2.00	SEÑALES PREVENTIVAS			
2.10	NO ADELANTAR	P-60	UND	2.00
3.00	SEÑALES INFORMATIVAS			
3.10	LOCALIZACIÓN	I-18	UND	2.00

**7. MODALIDAD DE EJECUCIÓN**

No corresponde

**8. SISTEMA DE CONTRATACIÓN:**

El Sistema de Contratación de esta obra será a PRECIOS UNITARIOS

**9. RESUMEN DEL PRESUPUESTO DE OBRA:**

ITEM	COMPONENTES	COSTO
01.01	OBRAS PROVISIONALES	4,981.67
01.02	TRABAJOS PRELIMINARES	24,670.64
01.03	SEGURIDAD Y SALUD EN EL TRABAJO	15,063.51

01.04	MONITOREO DE RESTOS ARQUEOLOGICOS	6,200.00
01.05	SUB ESTRUCTURA	265,794.27
01.06	SUPERESTRUCTURA	51,794.62
01.07	ACCESOS	15,736.18
01.08	LOSA DE APROXIMACION	11,078.09
01.09	VARIOS	63,947.17
01.10	TRANSPORTES	18,154.82
01.11	SEÑALIZACION Y SEGURIDAD VIAL	6,880.47
01.12	PROTECCION AMBIENTAL	8,138.61
01.13	OTROS	94,518.17
-----		
<b>COSTO DIRECTO S/.</b>		586,958.22
<b>GASTOS GENRALES (9.5%)</b>		55,761.03
<b>UTILIDADES (10%)</b>		58,695.82
-----		
<b>SUB TOTAL</b>		701,415.07
<b>IGV 18%</b>		126,254.71
-----		
<b>PRESUPUESTO DE OBRA</b>		827,669.78
<b>EXPEDIENTE TECNICO</b>		41,100.00
<b>SUPERVISION DE OBRA</b>		70,434.99
-----		
<b>PRESUPUESTO TOTAL DEL PROYECTO S/.</b>		<b>939,204.77</b>

- Monto de inversión de S/ 939,204.77 (Novecientos treinta y nueve mil doscientos cuatro con 77/100 soles).

#### **10. VALOR REFERENCIAL DE LA OBRA:**

El presupuesto referencial de la obra ha sido calculado al mes de setiembre 2024 y asciende a S/ 827, 669.78 (ochocientos veintisiete mil seiscientos sesenta y nueve con 78/100 soles)

## 11. METAS FISICAS

Las metas que cumplir en el presente proyecto son las siguientes:

ITEM	DESCRIPCION	UND	METRADO
<b>01.01</b>	<b>OBRAS PROVISIONALES</b>		
01.01.01	Cartel de obra 2.40 x 3.60m	und	1.00
01.01.02	Cerco de obra con Malla de Seguridad	m	46.00
01.01.03	Campamentos	GLB	1.00
<b>01.02</b>	<b>TRABAJOS PRELIMINARES</b>		
01.02.01	Movilización y desmovilización de equipos	GLB	1.00
01.02.02	Demolición de estructuras de concreto	m3	3.67
01.02.03	Desbroce y limpieza del terreno	ha	0.25
01.02.04	Topografía y Georreferenciación	km	0.30
01.02.05	Mantenimiento de tránsito temporal y seguridad vial de obras	GLB	1.00
01.02.06	Accesos provisionales	km	0.02
01.02.07	Excavación para Encauzamiento	m3	72.00
<b>01.03</b>	<b>SEGURIDAD Y SALUD EN EL TRABAJO</b>		
01.03.01	Elaboración, Implementación y Administración del plan de seguridad y salud en el tra	GLB	1.00
01.03.02	Equipo de protección individual	GLB	1.00
01.03.03	Equipos de protección colectiva	GLB	1.00
01.03.04	Recursos para respuesta ante emergencias en seguridad y salud durante el trabajo	GLB	1.00
01.03.05	Capacitación en seguridad y salud	GLB	1.00
<b>01.04</b>	<b>MONITOREO DE RESTOS ARQUEOLÓGICOS</b>		
01.04.01	Monitoreo de restos arqueológicos	GLB	1.00
<b>01.05</b>	<b>SUBESTRUCTURA</b>		
<b>01.05.01</b>	<b>SUBESTRUCTURA ESTRIBOS</b>		
<b>01.05.01.01</b>	<b>MOVIMIENTO DE TIERRAS</b>		
01.05.01.01.01	Excavación para estructuras en material común en seco	m3	221.10
01.05.01.01.02	Excavación para estructuras en material común bajo agua	m3	214.50
01.05.01.01.03	Relleno para estructuras	m3	177.84
01.05.01.01.04	Relleno y compacto de material afirmado	m3	3.42
<b>01.05.01.02</b>	<b>OBRAS DE CONCRETO</b>		
01.05.01.02.01	Concreto F'c=280 kg/cm2, en seco	m3	96.52
01.05.01.02.02	Concreto ciclópeo F'c=175 kg/cm2 + 30%PG	m3	59.19
01.05.01.02.03	Encofrado y Desencofrado, en seco	m2	41.40
01.05.01.02.04	Encofrado y Desencofrado cara vista, en seco	m2	143.29
01.05.01.02.05	Acero de refuerzo fy=4200 kg/cm2	kg	5249.34
<b>01.05.02</b>	<b>SUBESTRUCTURA ALEROS</b>		
<b>01.05.02.01</b>	<b>MOVIMIENTO DE TIERRAS</b>		
01.05.02.01.01	Excavación para estructuras en material común en seco	m3	231.21
01.05.02.01.02	Excavación para estructuras en material común bajo agua	m3	224.31
01.05.02.01.03	Relleno para estructuras	m3	187.49
01.05.02.01.04	Relleno y compacto de material afirmado	m3	7.21
01.05.02.01.05	Conformación y acomodo de depósito de material excedente	m3	277.45
<b>01.05.02.02</b>	<b>OBRAS DE CONCRETO</b>		
01.05.02.02.01	Concreto F'c=210 kg/cm2,	m3	91.38
01.05.02.02.02	Concreto ciclópeo F'c=175 kg/cm2 + 30%PG	m3	41.40
01.05.02.02.03	Encofrado y Desencofrado cara vista, en seco	m2	140.68
01.05.02.02.04	Acero de refuerzo fy=4200 kg/cm2	kg	4574.32
<b>01.06</b>	<b>SUPERESTRUCTURA</b>		
<b>01.06.01</b>	<b>FALSO PUENTE</b>		
01.06.01.01	Falso puente	m	8.00
<b>01.06.02</b>	<b>OBRAS DE CONCRETO</b>		
01.06.02.01	Concreto F'c=280 kg/cm2, en seco	m3	28.32
01.06.02.02	Encofrado y desencofrado cara vista, en seco	m2	75.80
01.06.02.03	Acero de refuerzo fy=4200 kg/cm2	kg	2634.00
<b>01.06.03</b>	<b>CARPETA DE RODADURA</b>		
01.06.03.01	CARPETA ASFALTICA EN CALIENTE DE 2"	m2	28.80
<b>01.07</b>	<b>ACCESOS</b>		
<b>01.07.01</b>	<b>MOVIMIENTO DE TIERRAS</b>		
01.07.01.01	Excavación en material suelto	m3	81.57
01.07.01.02	Perfilado y Compactado en zonas de corte	m2	42.45
01.07.01.03	Base Granular	m3	9.27
<b>01.08</b>	<b>LOSA DE APROXIMACIÓN</b>		
<b>01.08.01</b>	<b>MOVIMIENTO DE TIERRAS</b>		
01.08.01.01	Excavación en material suelto	m3	13.50
01.08.01.02	Perfilado y compactado en zonas de corte	m2	1.50
01.08.01.03	Base granular	m3	7.50
01.08.01.04	Sub-base granular	m3	6.00

01.08.02	OBRAS DE CONCRETO		
01.08.02.01	Concreto Fc=210 kg/cm2,	m3	4.78
01.08.02.02	Encofrado y desencofrado	m2	6.80
01.08.02.03	Acero de refuerzo fy=4200 kg/cm2	kg	820.51
01.09	VARIOS		
01.09.01	JUNTAS DE DILATACION		
01.09.01.01	Instalación de Juntas de dilatación	und	4.00
01.09.02	DISPOSITIVOS DE APOYO		
01.09.02.01	Dispositivos de apoyo fijo	und	2.00
01.09.03	SISTEMA DE DRENAJE EN LOSA		
01.09.03.01	Tuberías de drenaje	und	6.00
01.09.04	SISTEMA DE DRENAJE EN MUROS		
01.09.04.01	SISTEMA DE DRENAJE DE PVC Ø 4" PARA MUROS	m	27.33
01.09.04.02	SISTEMA DE DRENAJE DE PVC Ø 2" PARA MUROS	m	32.80
01.09.04.03	GEOMEMBRANA HDPE DE 0.75mm	m	27.33
01.09.05	CARPINTERIA METALICA		
01.09.05.01	Barandas metálicas incluye pintura	m	16.00
01.09.06	PRUEBA DE CARGA DEL PUENTE		
01.09.06.01	Prueba de carga del puente	GLB	1.00
01.09.07	GAVIONES TIPO CAJA		
01.09.07.01	Suministro y conformación de gaviones tipo caja	m3	57.60
01.10	TRANSPORTE		
01.10.01	Transporte de materiales excedentes entre 120 m y 1000 m	m3	44.46
01.10.02	Transporte de materiales granulares entre 120 m y 1000 m	m3	102.91
01.11	SEÑALIZACIÓN Y SEGURIDAD VIAL		
01.11.01	Señalizaciones preventivas	und	3.00
01.11.02	Señalizaciones reglamentarias	und	2.00
01.11.03	Señales Informativas	und	2.00
01.11.04	Marcas en el pavimento	m2	3.00
01.11.05	Captafaros	und	2.00
01.12	PROTECCION AMBIENTAL		
01.12.01	Recuperación ambiental de áreas afectadas	ha	0.20
01.12.02	Eliminación de residuos industriales	ha	0.20
01.12.03	Señalización ambiental	und	3.00
01.12.04	Monitoreo de calidad del agua	pto	1.00
01.12.05	Monitoreo de calidad del aire	pto	1.00
01.12.06	Monitoreo de ruidos	pto	1.00
01.13	OTROS		
01.13.01	Flete terrestre	GLB	1.00

## 12. PLAZO DE EJECUCION:

Se ha estimado un plazo de ejecución de obra para el proyecto de sesenta (60) días calendario.

## 13. PLANOS DE UBICACIÓN PLANOS GENERALES

Los planos de ubicación y planos generales se encuentran en el Volumen 06 planos del expediente técnico.

## 14. CONSIDERACIONES ESPECIFICAS:

Todos los equipos y maquinarias necesarios para la ejecución satisfactoria de los trabajos a realizar, deberán llevarse a obra en forma oportuna y no podrán retirarse de la misma salvo autorización escrita de la Supervisión.

Las pérdidas o daños causados a los equipos y maquinaria durante la ejecución de los trabajos en la obra, corren por cuenta del contratista.

Se requiere la constancia de visita técnica, acreditada por el jefe de infraestructura de la municipalidad.

Si la supervisión demuestra que los equipos, maquinarias y herramientas son insuficientes o inapropiados para asegurar la calidad de la obra y el cumplimiento de los plazos, el contratista está obligado a efectuar enmiendas y/o adiciones necesarias por su cuenta y costo.

En caso de daños causados a terceros por el accionar de las maquinarias, será de entera responsabilidad del contratista su reparación, sin costo alguno para la entidad.

Se dispondrá de los medios de transporte adecuados para la movilización y desmovilización de las maquinarias.

**a) Del Equipamiento**

**Acreditación:**

Se acreditará en la forma y condiciones señaladas en las bases estandarizadas; señalando que se presentarán los documentos de acreditación para la suscripción de contrato.

EQUIPOS
NIVEL
ESTACION TOTAL
SOLDADORA ELECTRICA MONOFASICA ALTERNA 225A
COMPACTADORA VIBRATORIA TIPO PLANCHA 7 HP
RODILLO LISO VIBRATORIO AUTOPROPULSADO 1.8 ton
COMPACTADORA VIBRATORIA TIPO PLANCHA 4 HP
COMPACTADOR VIBRATORIO TIPO PLANCHA 4 HP
CARGADOR SOBRE LLANTAS DE 125-135 HP 3 yd3
CARGADOR RETROEXCAVADORA 62 HP 1 YD3
EXCAVADORA SOBRE ORUGAS 115-165 HP
RETROEXCAVADORA SOBRE LLANTAS 58 HP 1/2 y3
CAMION PLATAFORMA 4 X 2 122 HP 8 TN
CAMION VOLQUETE 6 X 4 330 HP 10 M3
CAMION VOLQUETE 4 X 2 140 - 210 HP 6 M3
VIBRADOR DE CONCRETO 4 HP 1.50"
MEZCLADORA DE CONCRETO TAMBOR 18 HP 9-11P3
CIZALLA ELECTRICA DE FIERRO
DOBLADORA DE FIERROS



Se podrá ofertar equipos o maquinaria de mayor capacidad y cantidad mayor, siempre que éstos permitan ejecutar la obra de manera adecuada.

**b) Del plantel profesional**

**b.1 PLANTEL PROFESONAL CLAVE**

PLANTEL PROFESONAL CLAVE		
CARGO	FORMACIÓN ACADÉMICA	EXPERIENCIA
<b>INGENIERO RESIDENTE</b>	Ingeniero civil, titulado, colegiado	Deberá acreditar experiencia mínima treinta y seis (36) meses como Residente de Obra y/o Supervisión de Obra y/o jefe de Supervisión de la ejecución de obras iguales y/o similares al objeto de la convocatoria que será computado desde la obtención de la Colegiatura.
<b>ESPECIALISTA EN SEGURIDAD EN OBRA Y SALUD OCUPACIONAL</b>	Ing. Civil o Ing. Industrial	Deberá acreditar experiencia mínima de veinticuatro meses (computado desde la fecha de la colegiatura) como especialista o Ingeniero o encargado de Seguridad e Higiene Ocupacional y/o Estudio de Seguridad y Salud Ocupacional y/o Estudio de Seguridad en el Trabajo y/o Ingeniero Seguridad e Higiene Ocupacional y/o Ingeniero Especialista de Higiene y Seguridad Industrial, en la elaboración o en la supervisión de la elaboración de expedientes técnicos o estudios definitivos o ingeniería de detalle, en obras general.
<b>ESPECIALISTA AMBIENTAL</b>	Ing. Civil o Ing. Ambiental	Experiencia de 24 meses (computado desde la fecha de la colegiatura) como Especialista y/o ingeniero y/o supervisor y/o jefe y/o responsable y/o residente ambiental y/o ambientalista en: Mitigación ambiental o ambientalista o monitoreo y Mitigación ambiental o impacto ambiental o medio ambiente, en la ejecución de obras en general.
<b>ESPECIALISTA EN CALIDAD</b>	Ing. Civil o Ing. de Materiales	Experiencia de 24 meses (computado desde la fecha de la colegiatura) como Especialista y/o ingeniero y/o residente y/o inspector y/o supervisor y/o jefe y/o asistente o responsable de: control de calidad o calidad o aseguramiento de calidad o programa de calidad o protocolos de calidad., en la ejecución de obras en general.



## **b.2 De la experiencia en la especialidad del ejecutor de obra**

### **- EXPERIENCIA DEL POSTOR EN LA ESPECIALIDAD**

Para la evaluación del factor, experiencia del postor en obras similares, el postor deberá acreditar el monto facturado acumulado hasta **una (01) vez el valor referencial de la contratación**, en la ejecución de obras similares, durante los últimos diez (10) años anteriores a la fecha de la presentación de ofertas. Dicha evaluación se realizará considerando las obras similares que se detallan a continuación, los mismos que, obligatoriamente deberán contener los componentes de encausamiento o descarrío o canalización o desvío de río, puente (que contenga encofrado, desencofrado, acero corrugado, losa de concreto, estribos) drenaje, señalización, mitigación ambiental.

Se considerará obra similar a los siguientes: Mejoramiento y/o reconstrucción y/o recuperación y/o ampliación y/o Construcción y/o Instalación y/o Creación y/o Rehabilitación y/o servicio y/o la combinación de los términos antes referidos de: de puentes carrozables y/o puentes vecinales y/o puentes vehiculares.

La experiencia del postor se acreditará con copia simple de: (i) contratos y sus respectivas actas de recepción de obra; (ii) contratos y sus respectivas resoluciones de liquidación; o (iii) contratos y sus respectivas constancias de prestación o cualquier otra documentación<sup>1</sup> de la cual se desprenda fehacientemente que la obra fue concluida, así como el monto total que implicó su ejecución; correspondientes a un máximo de veinte (20) contrataciones.

Sin perjuicio de la presunción de veracidad de los documentos aportados por los postores, la Entidad podrá hacer uso de las páginas web públicas disponibles, a fin de agenciarse, corroborar, verificar o cruzar información respecto a la documentación presentada.

## **c) Condiciones de los consorcios**

De conformidad con el Anexo N° 1 - Definiciones del Reglamento, el consorcio es el contrato asociativo por el cual dos (2) o más personas se asocian, con el criterio de complementariedad de recursos, capacidades y aptitudes, para contratar con el Estado. De acuerdo con el numeral 49.5 del artículo 49 del Reglamento, el área usuaria puede establecer un número máximo de consorciados en función a la naturaleza de la prestación. Asimismo, puede establecer un porcentaje mínimo de participación de cada consorciado, así como que el integrante del consorcio que acredite mayor experiencia cumpla con un determinado porcentaje de participación. En los procedimientos de selección pueden participar varios proveedores (personas naturales y/o personas jurídicas, tanto nacionales como extranjeras) agrupados en consorcio con la finalidad de ejecutar el contrato, con excepción de los

---

<sup>1</sup> De acuerdo con la **Opinión N° 185-2017/DTN** "cualquier otra documentación", se entiende como tal a todo documento emitido por la Entidad contratante con ocasión de la ejecución de la obra que cumpla con demostrar de manera indubitable aquello que se acredita, por ejemplo mediante, las resoluciones de liquidación de obra, las actas de recepción de conformidad, entre otros.

procedimientos que tengan por objeto implementar o extender la vigencia de los Catálogos Electrónicos de Acuerdo Marco. En ningún caso, la participación en consorcio implica la obligación de crear una persona jurídica diferente. Los integrantes del consorcio son responsables solidariamente ante la Entidad por las consecuencias derivadas de su participación durante la ejecución del contrato derivado de este, conforme al artículo 13 de la Ley. De otro lado, de acuerdo con el artículo 258 del Reglamento, las infracciones cometidas por un consorcio durante el procedimiento de selección y la ejecución del contrato, se imputan a todos los integrantes del mismo, aplicándose a cada uno de ellos la sanción que le corresponda, salvo que, por la naturaleza de la infracción, la promesa, contrato de consorcio o el contrato suscrito con la Entidad, pueda individualizarse la responsabilidad. La carga de la prueba de la individualización corresponde al presunto infractor. En esa medida, para el presente procedimiento de selección, se ha determinado que el número máximo de consorciados será de dos integrantes, la participación mínima de cada consorciado será de veinte por ciento (20%), así como el porcentaje de participación para el consorciado que acredite la mayor experiencia será más de cincuenta por ciento (50%). Las personas naturales o jurídicas que participen en consorcio en un procedimiento de selección, deben contar con inscripción vigente en el Registro correspondiente según el objeto del procedimiento, con independencia de la prestación que se haya obligado a realizar cada integrante en la promesa de consorcio, salvo en los procedimientos de consultoría convocados por paquete para la elaboración de los estudios de pre inversión de proyectos de inversión, y del expediente técnico de obra, así como en los procedimientos de ejecución de obras bajo modalidad de contratación. En el caso de consorcios, basta que uno de sus integrantes se haya registrado como participante en el procedimiento de selección, para lo cual dicho integrante debe contar con inscripción vigente en el RNP, correspondiente al objeto del procedimiento. Los demás integrantes del consorcio deben contar con inscripción vigente en el RNP, en las demás etapas del procedimiento conforme a lo establecido en el artículo 9 del Reglamento. Los integrantes de un consorcio no pueden presentar ofertas individuales ni conformar más de un consorcio en un procedimiento de selección, o en un determinado ítem cuando se trate de procedimientos de selección según relación de ítems. Tratándose de un procedimiento por relación de ítems, los integrantes del consorcio pueden participar en ítems distintos al que se presentaron en consorcio, ya sea en forma individual o en consorcio. Para efectos de su participación en el procedimiento de selección, el consorcio debe presentar en su oferta el contrato de consorcio con firmas legalizadas, detallando el porcentaje de obligaciones de cada consorciado respecto del objeto del contrato. La documentación que conforma la oferta de un consorcio debe ser suscrita y llevar la rúbrica, según corresponda, de su representante común, o de todos los integrantes del consorcio seguida de la razón social o denominación de cada uno de ellos. Lo mismo aplica para los documentos que deban ser suscritos en forma independiente por cada integrante del consorcio, de acuerdo a lo establecido en los documentos del procedimiento. En el caso de un consorcio integrado por una persona natural, cuya oferta sea suscrita por



todos los integrantes del consorcio, bastará que la persona natural indique debajo de su rúbrica, sus nombres y apellidos completos. La documentación que conforma la oferta compromete a todos los integrantes del consorcio.

**d) Penalidades**

En caso de retraso injustificado del contratista en la ejecución de la prestación objeto del contrato, la entidad le aplica automáticamente una penalidad por mora por cada día de atraso. La penalidad se aplica automáticamente y se calcula de acuerdo a la siguiente formulas

$$\text{Penalidad diaria} = \frac{0.10 \times \text{monto vigente}}{F \times \text{plazo vigente en días}}$$

Donde F tiene los siguientes valores:

- a) Para plazos menores o iguales a sesenta (60) días, para bienes, servicios en general, consultorías y ejecución de obras: F 0.40.
- b) Para plazos mayores a sesenta (60) días:
  - b.1) Para bienes, servicios en general y consultorías: F = 0.25
  - b.2) Para obras: F = 0.15.

**e) De las otras penalidades**

La entidad ha previsto aplicar penalidades distintas a la penalidad por mora; para lo cual se ha considerado las siguientes:

OTRAS PENALIDADES			
N°	Supuestos de aplicación de penalidad	Forma de cálculo	Procedimiento
1	Cuando el personal acreditado permanece menos de sesenta (60) días desde el inicio de su participación en la ejecución del contrato o del íntegro del plazo de ejecución, si este es menor a los sesenta (60) días, de conformidad con las disposiciones establecidas en el numeral 190.2 del artículo 190 del Reglamento.	0.5 de la UIT por cada día de ausencia del personal en obra en el plazo previsto.	Según informe del Supervisor de la obra

2	<i>En caso el contratista incumpla con su obligación de ejecutar la prestación con el personal acreditado o debidamente sustituido.</i>	0.5 de la UIT por cada día de ausencia del personal en obra.	Según informe del Supervisor de la obra.
4	En caso culmine la relación contractual entre el contratista y el personal ofertado y la Entidad no haya aprobado la sustitución del personal por no cumplir con la experiencia y calificaciones requeridas.	0.5 de la UIT, por cada día de ausencia del personal en obra.	Según informe del Supervisor de la obra
5	Ausencia injustificada en obra del plantel profesional clave ofertado.	0.5 de 1 UIT por cada día de ausencia del personal en obra.	Según informe del Supervisor de la obra
6	Cuando el ingeniero residente no se encuentra en forma permanente en la obra	0.5 de la UIT, por cada día de ausencia del personal en obra.	Según informe del supervisor de la obra
7	Cuando el contratista de manera injustificada, no asista con sus especialistas a reuniones convocadas por la Entidad	0.5 de la UIT por cada evento	Según informe del Supervisor de la obra
8	Cuando el contratista no cumpla con dotar a su personal de los elementos de seguridad.	0.5 de la UIT por cada trabajador	Según informe del Supervisor de la obra
9	Cuando el contratista emplee materiales no normalizados, en este caso el contratista deberá retirar dicho material y reemplazado y cumpla con las especificaciones técnicas del expediente técnico.	0.5 de la UIT por cada caso detectado	Según informe del Supervisor de la obra

10	Cuando el contratista no cuenta con los dispositivos de seguridad en la obra tanto peatonal y vehicular incumpliendo normas.	0.5 de la UIT por cada día de incumplimiento	Según informe del Supervisor de la obra
11	Cuando el contratista no coloque el cartel de obra dentro del plazo establecido.  Asimismo, tiene la obligación de mantener el cartel de obra, se penalizará de la misma forma, cuando no se mantenga durante el tiempo establecido.	0.5 de la UIT por cada día de incumplimiento	Según informe del Supervisor de la obra
12	Cuando el contratista no presenta los equipos declarados en la propuesta técnica.	0.5 de la UIT por cada día de retraso	Según informe del Supervisor de la obra

**Consideraciones Técnicas.**

Ejecutar la obra materia de este instrumento con estricto cumplimiento a los planos, especificaciones técnicas, memoria descriptiva, expediente técnico de obra, bases y demás documentos generados en el procedimiento de selección, en el plazo establecido conforme al cronograma de avance de obra.

El contratista deberá contar con todos los implementos, equipos y personal necesarios para realizar el cumplimiento de la obra, siendo el único responsable por su seguridad personal y/o de otros que coadyuven en la obra; asimismo el gasto de transporte, estadía, alimentación y traslado de personal y/o equipo, será por cuenta del contratista en su totalidad, no reconociéndose pago alguno por dichos criterios. A la firma del contrato está obligado a efectuar las respectivas coordinaciones con las entidades públicas y empresas de prestación de servicios, mediante cartas y gestiones a fin de asegurar la correcta y oportuna ejecución de los trabajos contratado, siempre que estos se encuentren supeditados a autorizaciones y aceptación de dichas empresas para su realización.

Durante la ejecución de la obra, el contratista está obligado a cumplir con los plazos parciales estipulados en el calendario de avance de obra vigente. Si se produjera un

atraso injustificado en el avance físico valorizado de las obras, se procederá de acuerdo a lo dispuesto por los arts. 189° y 203° del reglamento de la ley de contrataciones del estado.

Emplear materiales normalizados de conformidad con los reglamentos técnicos, normas técnicas, meteorológicas y/o sanitarias nacionales vigentes; así como, asumir los gastos que demanden los ensayos, pruebas y certificaciones respectivas de los materiales colocados en obra.

Asumir los gastos de todos los ensayos de calidad de los trabajos que va a ejecutar, necesarios para garantizar la calidad de la obra.

El contratista abrirá en el acta de entrega del terreno, el cuaderno de obras. En este cuaderno de obras se anotarán las indicaciones, ordenes, autorizaciones, reparos, variantes, consultas y anotaciones que consideren convenientes para la ejecución de la obra.

Asimismo, corresponde al contratista la contratación de todos los seguros necesarios, para resguardar la integridad de los bienes, los recursos que se utilizaran y los terceros eventualmente afectados.

El contratista tiene la obligación de velar por la seguridad de los trabajadores durante la ejecución de todos y cada uno de los trabajadores, brindando el equipo y material necesario para tal efecto.

El CONTRATISTA tendrá en cuenta el cumplimiento de todas las normas laborales y las de seguridad e higiene ocupacional.

Durante la ejecución de la obra se debe de contar de forma permanente y directa con el Ing. Residente, en cumplimiento a lo dispuesto en el Reglamento del procedimiento de contratación pública.

Mantener obligatoriamente asegurado a su personal en el seguro social de salud (essalud), desde el comienzo de la obra hasta la conclusión, para cubrir la atención de enfermedades y/o accidentes de trabajo.

El CONTRATISTA deberá presentar en la recepción de obra, dos (02) juegos de planos de replanteo en original y dos (02) archivos digitales, la referida documentación será reflejo de la obra concluida y comprenderá todas las especialidades, en idéntica proporción a las todas las especialidades, en idéntica proporción a los planos del proyecto, a su vez los planos deberán estar firmados por el Contratista y el supervisor. Así mismo la liquidación de obra estará compuesta por los siguientes documentos:

1. Valorizaciones pagadas
2. Fotocopia de Contrato de Ejecución de Obra
3. Fotocopia de adendas al contrato de Ejecución de obra



4. Fotocopia del acta de Entrega de Terreno
5. Fotocopia del Acta de Recepción de Obra.
6. Fotocopia de la Resolución de aprobación de Adicionales y Ampliaciones de Plazo, de ser el caso.
7. Cuaderno de obra original
8. Memoria descriptiva Valorizada
9. Informe final de Residente
10. Cálculo de factor de reajuste (índice unificado)
11. Cuadro de pagos realizados por la entidad
12. Formula polinómica
13. Metrado Post Construcción original (firmada por el supervisor y residente)
14. Calendario valorizado de avance de obra
15. Certificado de garantías de materiales y de control de calidad (original)
16. Comprobantes de pago emitidos por “LA MUNICIPALIDAD”, valorizaciones e informes mensuales
17. Cálculo de reintegro de ser el caso
18. Fotocopia del Boucher de pagos de leyes sociales
19. Declaración jurada de no adeudo de aportes al CONAFOVICER
20. Declaración jurada de no adeudo de aportes al SENCICO
21. Declaración jurada de no adeudo a ESSALUD
22. Planos de replanteo (firmado por el supervisor y residente)
23. Planillas electrónicas, con firma del contador
24. Declaración Jurada de no adeudos laborales
25. Panel fotográfico.
26. Cd contenido la liquidación de obra presentada

Ejecución de los trabajos: Los daños y/o problemas causados durante la ejecución de la obra, corren por cuenta del contratista y deberán ser reparados por este sin derecho a pago alguno por parte de la entidad. Constituyen obligación del contratista el asumir los costos de reparación de los daños que ocasionen a las redes eléctricas, agua, desagüe, telefonía y demás terceros.

En caso de que el contrato concluya en arbitraje es necesario se someta en la jurisdicción de la ciudad Trujillo (cámara de comercio o colegio de ingenieros).

La implementación de la gestión de riesgos en la planificación de la ejecución de obras, de acuerdo a la directiva N°012-2017-OSCE/CD. Esta implementación será realizada por el contratista durante la ejecución de la obra.

El residente de la obra, deben evaluar permanentemente el desarrollo de la administración de riesgos, debiendo anotar los resultados en el cuaderno de obra, cuando menos, con periodicidad semanal, precisando sus efectos y los hitos afectados o no cumplidos de ser el caso.

**f) Responsabilidad del contratista**

La conformidad de la ejecución de la obra por parte de la entidad no enerva su derecho a reclamar posteriormente por defectos o vicios ocultos, conforme a lo dispuesto por el artículo 40° de la LEY N° 30225, LEY DE CONTRATACIONES DEL ESTADO.

El plazo máximo de responsabilidad del contratista es de SIETE (07) años. A partir de la conformidad de la Recepción de la obra.

**g) Valorizaciones de obra**

El Periodo de valorizaciones será PERIODO MENSUAL y con el informe firmados por el ing. RESIDENTE y el Ing. Supervisor.

**h) Adelantos**

**Adelanto Directo:**

Número de entregas del adelanto	Porcentaje del monto del contrato original	Tipo de garantía
1	10% del monto del contrato original	CARTA FIANZA Y/O POLIZA DE CAUCION

El Contratista debe solicitar formalmente el Adelanto Dentro de los ocho (8) días siguientes a la suscripción del contrato, adjuntando a su solicitud la garantía por adelantos mediante CARTA FIANZA Y/O POLIZA DE CAUCION y el comprobante de pago correspondiente. La Entidad debe entregar el monto solicitado dentro de los siete (7) días contados a partir del día siguiente de recibida la solicitud del contratista.

Vencido el plazo para solicitar el adelanto no procede la solicitud.

**Adelanto de Materiales:**

Porcentaje del monto del contrato original	Tipo de garantía	Plazo de entrega de los adelantos	Plazo para que el contratista solicite la entrega del adelanto
20% del monto contractual	Carta Fianza Y/o Póliza de Caución	Cinco (5) días calendarios previos a la fecha prevista en el calendario de adquisición de materiales o insumos para cada adquisición.	20 días calendarios anteriores al inicio del plazo antes mencionado

La entrega de los adelantos se realizará en el plazo establecido, previo a la fecha prevista en el calendario de adquisición de materiales e insumos para cada adquisición. Para tal efecto, el contratista debe solicitar la entrega del adelanto en el plazo establecido, anterior al inicio del plazo antes mencionado, adjuntando a su solicitud la garantía por adelantos mediante CARTA FIANZA Y/O POLIZA DE CAUCION y el comprobante de pago respectivo.

**i) Cuaderno Digital de Obra**

El Cuaderno de Obra Digital es una herramienta informática desarrollada y administrada por el Organismo Supervisor de las Contrataciones del Estado (OSCE) que sustituye al cuaderno de obra físico con las características y formalidades establecidas en la normativa de Contrataciones del Estado.

El acceso y uso del Cuaderno de Obra Digital están sujetos a lo previsto en la Directiva N° 009-2020-OSCE/CD; y a lo establecido en los términos y condiciones de uso del mismo.

Dicho instrumento indispensable para el control de la obra y para la comunicación entre la Entidad y el contratista, sustituye el cuaderno de obra físico que era vulnerable a riesgos de pérdida, deterioro o manipulación de información.

El registro del cuaderno de obra digital inicia en la fecha de entrega de terreno y culmina con el acto de recepción de obra. El inspector o supervisor, según corresponda, el residente responsable del registro ingresara a la plataforma digital mediante credenciales (usuario y contraseña) asegurando la intangibilidad de la información registrada.

Entre sus distintas funciones, destacan el registro y seguimiento de la información en tiempo real, el registro de línea de asientos, la integración con plataforma del SEACE, la búsqueda de asientos registrados y el acceso a otros actores para el seguimiento y monitoreo de la obra.

De igual modo se podrán adjuntar evidencias como fotos, planos, presupuestos y otros archivos que contribuyan a registrar los eventos más relevantes que se susciten durante la ejecución de la obra, además que dado que esta publicado en el internet, será de acceso permanente, es decir todos los días del año, durante las 24 horas.

La Entidad otorgara al Residente de obra el acceso al cuaderno digital de obra – CDA, creándole su usuario al residente de la obra, indicando los siguientes datos, e contratista para la firma del contrato debe presentar los datos del residente de la obra a fin de iniciar el proceso de creación de usuario de uso del cuaderno de obra digital.

DATOS PARA GENERAR USUARIO DEL CUADERNO DE OBRA DIGITAL – RESIDENTE DE OBRA		
NOMBRE Y APELLIDOS	:	
DNI	:	
CORREO ELECTRONICO 1	:	
CORREO ELECTRONICO 2	:	
TELEFONO	:	

### 3.2. REQUISITOS DE CALIFICACIÓN

A	CAPACIDAD TÉCNICA Y PROFESIONAL																			
A.1	EQUIPAMIENTO ESTRATÉGICO																			
	<table><tr><th>EQUIPOS</th></tr><tr><td>NIVEL</td></tr><tr><td>ESTACION TOTAL</td></tr><tr><td>SOLDADORA ELECTRICA MONOFASICA ALTERNA 225A</td></tr><tr><td>COMPACTADORA VIBRATORIA TIPO PLANCHA 7 HP</td></tr><tr><td>RODILLO LISO VIBRATORIO AUTOPROPULSADO 1.8 ton</td></tr><tr><td>COMPACTADORA VIBRATORIA TIPO PLANCHA 4 HP</td></tr><tr><td>COMPACTADOR VIBRATORIO TIPO PLANCHA 4 HP</td></tr><tr><td>CARGADOR SOBRE LLANTAS DE 125-135 HP 3 yd3</td></tr><tr><td>CARGADOR RETROEXCAVADORA 62 HP 1 YD3</td></tr><tr><td>EXCAVADORA SOBRE ORUGAS 115-165 HP</td></tr><tr><td>RETROEXCAVADORA SOBRE LLANTAS 58 HP 1/2 y3</td></tr><tr><td>CAMION PLATAFORMA 4 X 2 122 HP 8 TN</td></tr><tr><td>CAMION VOLQUETE 6 X 4 330 HP 10 M3</td></tr><tr><td>CAMION VOLQUETE 4 X 2 140 - 210 HP 6 M3</td></tr><tr><td>VIBRADOR DE CONCRETO 4 HP 1.50"</td></tr><tr><td>MEZCLADORA DE CONCRETO TAMBLOL 18 HP 9-11P3</td></tr><tr><td>CIZALLA ELECTRICA DE FIERRO</td></tr><tr><td>DOBLADORA DE FIERROS</td></tr></table>	EQUIPOS	NIVEL	ESTACION TOTAL	SOLDADORA ELECTRICA MONOFASICA ALTERNA 225A	COMPACTADORA VIBRATORIA TIPO PLANCHA 7 HP	RODILLO LISO VIBRATORIO AUTOPROPULSADO 1.8 ton	COMPACTADORA VIBRATORIA TIPO PLANCHA 4 HP	COMPACTADOR VIBRATORIO TIPO PLANCHA 4 HP	CARGADOR SOBRE LLANTAS DE 125-135 HP 3 yd3	CARGADOR RETROEXCAVADORA 62 HP 1 YD3	EXCAVADORA SOBRE ORUGAS 115-165 HP	RETROEXCAVADORA SOBRE LLANTAS 58 HP 1/2 y3	CAMION PLATAFORMA 4 X 2 122 HP 8 TN	CAMION VOLQUETE 6 X 4 330 HP 10 M3	CAMION VOLQUETE 4 X 2 140 - 210 HP 6 M3	VIBRADOR DE CONCRETO 4 HP 1.50"	MEZCLADORA DE CONCRETO TAMBLOL 18 HP 9-11P3	CIZALLA ELECTRICA DE FIERRO	DOBLADORA DE FIERROS
EQUIPOS																				
NIVEL																				
ESTACION TOTAL																				
SOLDADORA ELECTRICA MONOFASICA ALTERNA 225A																				
COMPACTADORA VIBRATORIA TIPO PLANCHA 7 HP																				
RODILLO LISO VIBRATORIO AUTOPROPULSADO 1.8 ton																				
COMPACTADORA VIBRATORIA TIPO PLANCHA 4 HP																				
COMPACTADOR VIBRATORIO TIPO PLANCHA 4 HP																				
CARGADOR SOBRE LLANTAS DE 125-135 HP 3 yd3																				
CARGADOR RETROEXCAVADORA 62 HP 1 YD3																				
EXCAVADORA SOBRE ORUGAS 115-165 HP																				
RETROEXCAVADORA SOBRE LLANTAS 58 HP 1/2 y3																				
CAMION PLATAFORMA 4 X 2 122 HP 8 TN																				
CAMION VOLQUETE 6 X 4 330 HP 10 M3																				
CAMION VOLQUETE 4 X 2 140 - 210 HP 6 M3																				
VIBRADOR DE CONCRETO 4 HP 1.50"																				
MEZCLADORA DE CONCRETO TAMBLOL 18 HP 9-11P3																				
CIZALLA ELECTRICA DE FIERRO																				
DOBLADORA DE FIERROS																				

Acreditación:

De conformidad con el numeral 49.3 del artículo 49 y el literal e) del numeral 139.1 del artículo 139 del Reglamento este requisito de calificación se acredita para la suscripción del contrato.

Importante



	<p><i>No corresponde solicitar como equipamiento que el postor cuente con oficinas, locales u otros espacios físicos. Asimismo, no se puede requerir características, años de antigüedad y demás condiciones del equipamiento que no consten en el expediente técnico.</i></p>													
<b>A.2</b>	<b>CALIFICACIONES DEL PLANTEL PROFESIONAL CLAVE</b>													
	<b>FORMACIÓN ACADÉMICA DEL PLANTEL PROFESIONAL CLAVE</b>													
	<p><u>Requisitos:</u></p> <table border="1"> <thead> <tr> <th>Nº</th><th>DESCRIPCION</th><th>FORMACIÓN ACADÉMICA</th></tr> </thead> <tbody> <tr> <td>1</td><td><b>INGENIERO RESIDENTE</b></td><td>Ingeniero Civil, titulado, colegiado</td></tr> <tr> <td>1</td><td><b>INGENIERO ESTRUCTURALISTA</b></td><td>Ing. Civil o Ing. Estructuralista</td></tr> <tr> <td>1</td><td><b>ING. SEGURIDAD</b></td><td>Ing. Civil o Ing. Industrial</td></tr> </tbody> </table> <p><u>Acreditación:</u></p> <p>De conformidad con el numeral 49.3 del artículo 49 y el literal e) del numeral 139.1 del artículo 139 del Reglamento este requisito de calificación se acredita para la suscripción del contrato.</p> <p><b>Importante</b></p> <p><i>El residente de la obra debe cumplir las calificaciones establecidas en el artículo 179 del Reglamento.</i></p>		Nº	DESCRIPCION	FORMACIÓN ACADÉMICA	1	<b>INGENIERO RESIDENTE</b>	Ingeniero Civil, titulado, colegiado	1	<b>INGENIERO ESTRUCTURALISTA</b>	Ing. Civil o Ing. Estructuralista	1	<b>ING. SEGURIDAD</b>	Ing. Civil o Ing. Industrial
Nº	DESCRIPCION	FORMACIÓN ACADÉMICA												
1	<b>INGENIERO RESIDENTE</b>	Ingeniero Civil, titulado, colegiado												
1	<b>INGENIERO ESTRUCTURALISTA</b>	Ing. Civil o Ing. Estructuralista												
1	<b>ING. SEGURIDAD</b>	Ing. Civil o Ing. Industrial												
<b>A.3</b>	<b>EXPERIENCIA DEL PLANTEL PROFESIONAL CLAVE</b>													
	<p><u>Requisitos:</u></p> <table border="1"> <thead> <tr> <th>Cargo</th><th>Experiencia</th></tr> </thead> <tbody> <tr> <td><b>INGENIERO RESIDENTE</b></td><td>Deberá acreditar experiencia mínima treinta y seis (36) meses como Residente de Obra y/o Supervisión de Obra y/o jefe de Supervisión de la ejecución de obras iguales y/o similares al objeto de la convocatoria que será computado desde la obtención de la Colegiatura.</td></tr> <tr> <td><b>ESPECIALISTA EN SEGURIDAD EN OBRA Y SALUD OCUPACIONAL</b></td><td>Deberá acreditar experiencia mínima de veinticuatro meses (computado desde la fecha de la colegiatura) como especialista o Ingeniero o encargado de Seguridad e Higiene Ocupacional y/o Estudio de Seguridad y Salud Ocupacional y/o Estudio de Seguridad en el Trabajo y/o Ingeniero Seguridad e Higiene Ocupacional y/o Ingeniero Especialista de Higiene y Seguridad Industrial, en la elaboración o en la supervisión de la elaboración de expedientes técnicos o estudios definitivos o ingeniería de detalle, en obras general.</td></tr> <tr> <td><b>ESPECIALISTA AMBIENTAL</b></td><td>Experiencia de 24 meses (computado desde la fecha de la colegiatura) como Especialista y/o ingeniero y/o supervisor y/o jefe y/o responsable y/o residente ambiental y/o ambientalista en: Mitigación ambiental o ambientalista o monitoreo y Mitigación ambiental o impacto ambiental o medio ambiente, en la ejecución de obras en general.</td></tr> <tr> <td><b>ESPECIALISTA EN CALIDAD</b></td><td>Experiencia de 24 meses (computado desde la fecha de la colegiatura) como Especialista y/o ingeniero y/o residente y/o inspector y/o supervisor y/o jefe y/o asistente o responsable de: control de calidad o calidad o aseguramiento de calidad o programa de calidad o protocolos de calidad., en la ejecución de obras en general</td></tr> </tbody> </table> <p><u>Acreditación:</u></p> <p>De conformidad con el numeral 49.3 del artículo 49 y el literal e) del numeral 139.1 del artículo 139 del Reglamento este requisito de calificación se acredita para la suscripción del contrato.</p> <p><b>Importante</b></p>		Cargo	Experiencia	<b>INGENIERO RESIDENTE</b>	Deberá acreditar experiencia mínima treinta y seis (36) meses como Residente de Obra y/o Supervisión de Obra y/o jefe de Supervisión de la ejecución de obras iguales y/o similares al objeto de la convocatoria que será computado desde la obtención de la Colegiatura.	<b>ESPECIALISTA EN SEGURIDAD EN OBRA Y SALUD OCUPACIONAL</b>	Deberá acreditar experiencia mínima de veinticuatro meses (computado desde la fecha de la colegiatura) como especialista o Ingeniero o encargado de Seguridad e Higiene Ocupacional y/o Estudio de Seguridad y Salud Ocupacional y/o Estudio de Seguridad en el Trabajo y/o Ingeniero Seguridad e Higiene Ocupacional y/o Ingeniero Especialista de Higiene y Seguridad Industrial, en la elaboración o en la supervisión de la elaboración de expedientes técnicos o estudios definitivos o ingeniería de detalle, en obras general.	<b>ESPECIALISTA AMBIENTAL</b>	Experiencia de 24 meses (computado desde la fecha de la colegiatura) como Especialista y/o ingeniero y/o supervisor y/o jefe y/o responsable y/o residente ambiental y/o ambientalista en: Mitigación ambiental o ambientalista o monitoreo y Mitigación ambiental o impacto ambiental o medio ambiente, en la ejecución de obras en general.	<b>ESPECIALISTA EN CALIDAD</b>	Experiencia de 24 meses (computado desde la fecha de la colegiatura) como Especialista y/o ingeniero y/o residente y/o inspector y/o supervisor y/o jefe y/o asistente o responsable de: control de calidad o calidad o aseguramiento de calidad o programa de calidad o protocolos de calidad., en la ejecución de obras en general		
Cargo	Experiencia													
<b>INGENIERO RESIDENTE</b>	Deberá acreditar experiencia mínima treinta y seis (36) meses como Residente de Obra y/o Supervisión de Obra y/o jefe de Supervisión de la ejecución de obras iguales y/o similares al objeto de la convocatoria que será computado desde la obtención de la Colegiatura.													
<b>ESPECIALISTA EN SEGURIDAD EN OBRA Y SALUD OCUPACIONAL</b>	Deberá acreditar experiencia mínima de veinticuatro meses (computado desde la fecha de la colegiatura) como especialista o Ingeniero o encargado de Seguridad e Higiene Ocupacional y/o Estudio de Seguridad y Salud Ocupacional y/o Estudio de Seguridad en el Trabajo y/o Ingeniero Seguridad e Higiene Ocupacional y/o Ingeniero Especialista de Higiene y Seguridad Industrial, en la elaboración o en la supervisión de la elaboración de expedientes técnicos o estudios definitivos o ingeniería de detalle, en obras general.													
<b>ESPECIALISTA AMBIENTAL</b>	Experiencia de 24 meses (computado desde la fecha de la colegiatura) como Especialista y/o ingeniero y/o supervisor y/o jefe y/o responsable y/o residente ambiental y/o ambientalista en: Mitigación ambiental o ambientalista o monitoreo y Mitigación ambiental o impacto ambiental o medio ambiente, en la ejecución de obras en general.													
<b>ESPECIALISTA EN CALIDAD</b>	Experiencia de 24 meses (computado desde la fecha de la colegiatura) como Especialista y/o ingeniero y/o residente y/o inspector y/o supervisor y/o jefe y/o asistente o responsable de: control de calidad o calidad o aseguramiento de calidad o programa de calidad o protocolos de calidad., en la ejecución de obras en general													



*El residente de la obra debe cumplir la experiencia mínima establecida en el artículo 179 del Reglamento.*

B	EXPERIENCIA DEL POSTOR EN LA ESPECIALIDAD
	<p><u>Requisitos:</u></p> <p>El postor debe acreditar un monto facturado acumulado equivalente a <b>una (01) vez el valor referencial de la contratación</b>, en la ejecución de obras similares, durante los 10 años anteriores a la fecha de la presentación de ofertas que se computarán desde la suscripción del acta de recepción de obra.</p> <p><b>Se considerará como obra similar a:</b> Mejoramiento y/o reconstrucción y/o recuperación y/o ampliación y/o Construcción y/o Instalación y/o Creación y/o Rehabilitación y/o servicio y/o la combinación de los términos antes referidos de: de puentes carrozables y/o puentes vecinales y/o puentes vehiculares.</p> <p><u>Acreditación:</u></p> <p>La experiencia del postor se acreditará con copia simple de: (i) contratos y sus respectivas actas de recepción de obra; (ii) contratos y sus respectivas resoluciones de liquidación; o (iii) contratos y sus respectivas constancias de prestación o cualquier otra documentación<sup>22</sup> de la cual se desprenda fehacientemente que la obra fue concluida, así como el monto total que implicó su ejecución; correspondientes a un máximo de veinte (20) contrataciones.</p> <p>En los casos que se acredite experiencia adquirida en consorcio, debe presentarse la promesa de consorcio o el contrato de consorcio del cual se desprenda fehacientemente el porcentaje de las obligaciones que se asumió en el contrato presentado; de lo contrario, no se computará la experiencia proveniente de dicho contrato.</p> <p>Asimismo, cuando se presenten contratos derivados de procesos de selección convocados antes del 20.09.2012, la calificación se ceñirá al método descrito en la Directiva "Participación de Proveedores en Consorcio en las Contrataciones del Estado", debiendo presumirse que el porcentaje de las obligaciones equivale al porcentaje de participación de la promesa de consorcio o del contrato de consorcio. En caso que en dichos documentos no se consigne el porcentaje de participación se presumirá que las obligaciones se ejecutaron en partes iguales.</p> <p>Si el titular de la experiencia no es el postor, consignar si dicha experiencia corresponde a la matriz en caso que el postor sea sucursal, o fue transmitida por reorganización societaria, debiendo acompañar la documentación sustentatoria correspondiente.</p> <p>Si el postor acredita experiencia de otra persona jurídica como consecuencia de una reorganización societaria, debe presentar adicionalmente el <b>Anexo N° 9</b>.</p> <p>Cuando los contratos presentados se encuentren expresados en moneda extranjera, debe indicarse el tipo de cambio venta publicado por la Superintendencia de Banca, Seguros y AFP correspondiente a la fecha de suscripción.</p> <p>Sin perjuicio de lo anterior, los postores deben llenar y presentar el <b>Anexo N° 10</b> referido a la experiencia del postor en la especialidad.</p> <div><p><b>Importante</b></p><p><i>En el caso de consorcios, la calificación de la experiencia se realiza conforme a la Directiva "Participación de Proveedores en Consorcio en las Contrataciones del Estado".</i></p></div>

**Importante**

<sup>22</sup> De acuerdo con la **Opinión N° 185-2017/DTN** "cualquier otra documentación", se entiende como tal a todo documento emitido por la Entidad contratante con ocasión de la ejecución de la obra que cumpla con demostrar de manera indubitable aquello que se acredita, por ejemplo, mediante las resoluciones de liquidación de obra, las actas de recepción de conformidad, entre otros.

- *Si como resultado de una consulta u observación corresponde precisarse o ajustarse el requerimiento, se solicita la autorización del área usuaria y se pone de conocimiento de tal hecho a la dependencia que aprobó el expediente de contratación, de conformidad con el numeral 72.3 del artículo 72 del Reglamento.*
- *Los requisitos de calificación determinan si los postores cuentan con las capacidades necesarias para ejecutar el contrato, lo que debe ser acreditado documentalmente, y no mediante declaración jurada.*

**CAPÍTULO IV**  
**FACTORES DE EVALUACIÓN**

La evaluación se realiza sobre la base de cien (100) puntos.

Para determinar la oferta con el mejor puntaje y el orden de prelación de las ofertas, se considera lo siguiente:

FACTOR DE EVALUACIÓN	PUNTAJE / METODOLOGÍA PARA SU ASIGNACIÓN
<b>A. PRECIO</b>	
<p><u>Evaluación:</u></p> <p>Se evaluará considerando el precio ofertado por el postor.</p> <p><u>Acreditación:</u></p> <p>Se acreditará mediante el documento que contiene el precio de la oferta (<b>Anexo N° 6</b>).</p>	<p>La evaluación consistirá en otorgar el máximo puntaje a la oferta de precio más bajo y se otorga a las demás ofertas puntajes inversamente proporcionales a sus respectivos precios, según la siguiente fórmula:</p> $P_i = \frac{O_m \times PMP}{O_i}$ <p>I = Oferta Pi = Puntaje de la oferta a evaluar Oi = Precio i Om = Precio de la oferta más baja PMP = Puntaje máximo del precio</p> <p><b>[100] puntos</b></p>

## CAPÍTULO V PROFORMA DEL CONTRATO

Conste por el presente documento, la contratación de la ejecución de la obra [CONSIGNAR LA DENOMINACIÓN DE LA CONVOCATORIA], que celebra de una parte [CONSIGNAR EL NOMBRE DE LA ENTIDAD], en adelante LA ENTIDAD, con RUC N° [.....], con domicilio legal en [.....], representada por [.....], identificado con DNI N° [.....], y de otra parte [.....], con RUC N° [.....], con domicilio legal en [.....], inscrita en la Ficha N° [.....] Asiento N° [.....] del Registro de Personas Jurídicas de la ciudad de [.....], debidamente representado por su Representante Legal, [.....], con DNI N° [.....], según poder inscrito en la Ficha N° [.....], Asiento N° [.....] del Registro de Personas Jurídicas de la ciudad de [.....], a quien en adelante se le denominará EL CONTRATISTA en los términos y condiciones siguientes:

### **CLÁUSULA PRIMERA: ANTECEDENTES**

Con fecha [.....], el órgano encargado de las contrataciones o comité de selección, según corresponda, adjudicó la buena pro de la **ADJUDICACIÓN SIMPLIFICADA N° [CONSIGNAR NOMENCLATURA DEL PROCEDIMIENTO DE SELECCIÓN]** para la contratación de la ejecución de la obra [CONSIGNAR LA DENOMINACIÓN DE LA CONVOCATORIA], a [INDICAR NOMBRE DEL GANADOR DE LA BUENA PRO], cuyos detalles e importe constan en los documentos integrantes del presente contrato.

### **CLÁUSULA SEGUNDA: OBJETO**

El presente contrato tiene por objeto [CONSIGNAR EL OBJETO DE LA CONTRATACIÓN].

### **CLÁUSULA TERCERA: MONTO CONTRACTUAL**

El monto total del presente contrato asciende a [CONSIGNAR MONEDA Y MONTO], que incluye todos los impuestos de Ley.

Este monto comprende el costo de la ejecución de la obra, todos los tributos, seguros, transporte, inspecciones, pruebas y, de ser el caso, los costos laborales conforme a la legislación vigente, así como cualquier otro concepto que pueda tener incidencia sobre la ejecución de la prestación materia del presente contrato.

### **CLÁUSULA CUARTA: DEL PAGO<sup>23</sup>**

LA ENTIDAD se obliga a pagar la contraprestación a EL CONTRATISTA en [INDICAR MONEDA], en periodos de valorización [CONSIGNAR MENSUALES U OTRO TIPO DE PERIODO], conforme a lo previsto en la sección específica de las bases. Asimismo, LA ENTIDAD o EL CONTRATISTA, según corresponda, se obligan a pagar el monto correspondiente al saldo de la liquidación del contrato de obra, en el plazo de [CONSIGNAR PLAZO EN DÍAS] días calendario, computados desde el día siguiente del consentimiento de la liquidación.

En caso de retraso en el pago de las valorizaciones, por razones imputables a LA ENTIDAD, EL CONTRATISTA tiene derecho al reconocimiento de los intereses legales efectivos, de conformidad con el artículo 39 de la Ley de Contrataciones del Estado y los artículos 1244, 1245 y 1246 del Código Civil. Para tal efecto, se formulará una valorización de intereses y el pago se efectuará en las valorizaciones siguientes.

### **CLÁUSULA QUINTA: DEL PLAZO DE LA EJECUCIÓN DE LA PRESTACIÓN**

El plazo de ejecución del presente contrato es de [.....] días calendario, el mismo que se computa

<sup>23</sup> En cada caso concreto, dependiendo de la naturaleza del contrato, podrá adicionarse la información que resulte pertinente a efectos de generar el pago.

desde el día siguiente de cumplidas las condiciones previstas en el artículo 176 del Reglamento.

#### **CLÁUSULA SEXTA: PARTES INTEGRANTES DEL CONTRATO**

El presente contrato está conformado por las bases integradas, la oferta ganadora, así como los documentos derivados del procedimiento de selección que establezcan obligaciones para las partes.

#### **CLÁUSULA SÉTIMA: GARANTÍAS**

EL CONTRATISTA entregó al perfeccionamiento del contrato la respectiva garantía incondicional, solidaria, irrevocable, y de realización automática en el país al solo requerimiento, a favor de LA ENTIDAD, por los conceptos, montos y vigencias siguientes:

- De fiel cumplimiento del contrato: [CONSIGNAR EL MONTO], a través de la [INDICAR EL TIPO DE GARANTÍA PRESENTADA] N° [INDICAR NÚMERO DEL DOCUMENTO] emitida por [SEÑALAR EMPRESA QUE LA EMITE]. Monto que es equivalente al diez por ciento (10%) del monto del contrato original, la misma que debe mantenerse vigente hasta el consentimiento de la liquidación final.

##### **Importante**

*Al amparo de lo dispuesto en el numeral 149.4 del artículo 149 del Reglamento de la Ley de Contrataciones del Estado, en el caso de contratos de ejecución de obras que se sujeten a las condiciones establecidas en dicho artículo, si el postor ganador de la buena pro solicita la retención del diez por ciento (10%) del monto del contrato original como garantía de fiel cumplimiento de contrato, debe consignarse lo siguiente:*

- *“De fiel cumplimiento del contrato: [CONSIGNAR EL MONTO], a través de la retención que debe efectuar LA ENTIDAD, durante la primera mitad del número total de pagos a realizarse, de forma prorrateada, con cargo a ser devuelto a la finalización del mismo.”*

En el caso que corresponda, consignar lo siguiente:

- Garantía fiel cumplimiento por prestaciones accesorias: [CONSIGNAR EL MONTO], a través de la [INDICAR EL TIPO DE GARANTÍA PRESENTADA] N° [INDICAR NÚMERO DEL DOCUMENTO] emitida por [SEÑALAR EMPRESA QUE LA EMITE], la misma que debe mantenerse vigente hasta el cumplimiento total de las obligaciones garantizadas.

##### **Importante**

*Al amparo de lo dispuesto en el numeral 151.3 del artículo 151 del Reglamento de la Ley de Contrataciones del Estado, si el postor ganador de la buena pro solicita la retención del diez por ciento (10%) del monto del contrato de la prestación accesorio como garantía de fiel cumplimiento de prestaciones accesorias, debe consignarse lo siguiente:*

*“De fiel cumplimiento por prestaciones accesorias: [CONSIGNAR EL MONTO], a través de la retención que debe efectuar LA ENTIDAD, durante la primera mitad del número total de pagos a realizarse, de forma prorrateada, con cargo a ser devuelto a la finalización del mismo.”*

#### **CLÁUSULA OCTAVA: EJECUCIÓN DE GARANTÍAS POR FALTA DE RENOVACIÓN**

LA ENTIDAD puede solicitar la ejecución de las garantías cuando EL CONTRATISTA no las hubiere renovado antes de la fecha de su vencimiento, conforme a lo dispuesto en el literal a) del numeral 155.1 del artículo 155 del Reglamento de la Ley de Contrataciones del Estado.

##### **Importante para la Entidad**



- Sólo en el caso que la Entidad hubiese previsto otorgar adelanto, se debe incluir la siguiente cláusula:

**CLÁUSULA NOVENA: ADELANTO DIRECTO**

"LA ENTIDAD otorgará [CONSIGNAR NÚMERO DE ADELANTOS A OTORGARSE] adelantos directos por el [CONSIGNAR PORCENTAJE QUE EN NINGÚN CASO EXCEDAN EN CONJUNTO EL 10% DEL MONTO DEL CONTRATO ORIGINAL] del monto del contrato original.

EL CONTRATISTA debe solicitar formalmente el [CONSIGNAR ADELANTO O PRIMER DESEMBOLSO DEL ADELANTO DIRECTO] dentro de los ocho (8) días siguientes a la suscripción del contrato, adjuntando a su solicitud la garantía por adelantos mediante carta fianza o póliza de caución y el comprobante de pago correspondiente. LA ENTIDAD debe entregar el monto solicitado dentro de los siete (7) días siguientes a la presentación de la solicitud de EL CONTRATISTA.

Asimismo, EL CONTRATISTA debe solicitar la entrega de los demás adelantos directos en [CONSIGNAR EL PLAZO Y OPORTUNIDAD PARA LA SOLICITUD]<sup>24</sup>. La entrega del o los adelantos se realizará en [CONSIGNAR PLAZO Y OPORTUNIDAD].<sup>25</sup>

Vencido el plazo para solicitar el adelanto no procederá la solicitud.

- Si LA ENTIDAD considera necesario entregar adelantos para materiales e insumos a EL CONTRATISTA, deberá consignar la siguiente cláusula:

**CLÁUSULA DÉCIMA: ADELANTO PARA MATERIALES E INSUMOS**

"LA ENTIDAD otorgará adelantos para materiales e insumos por el [CONSIGNAR PORCENTAJE]<sup>26</sup> del monto del contrato original, conforme al calendario de adquisición de materiales e insumos presentado por EL CONTRATISTA.

La entrega de los adelantos se realizará en un plazo de [CONSIGNAR PLAZO] días calendario previos a la fecha prevista en el calendario de adquisición de materiales e insumos para cada adquisición, con la finalidad que EL CONTRATISTA pueda disponer de los materiales e insumos en la oportunidad prevista en el calendario de avance de obra valorizado. Para tal efecto, EL CONTRATISTA debe solicitar la entrega del adelanto en un plazo de [CONSIGNAR PLAZO] días calendario anteriores al inicio del plazo antes mencionado, adjuntando a su solicitud la garantía por adelantos mediante carta fianza o póliza de caución y el comprobante de pago respectivo.

La primera solicitud de EL CONTRATISTA debe realizarse una vez iniciado el plazo de ejecución de la obra. No procede el otorgamiento del adelanto para materiales e insumos en los casos en que las solicitudes correspondientes sean realizadas con posterioridad a las fechas señaladas en el calendario de adquisición de materiales e insumos.

- Si LA ENTIDAD considera necesario entregar adelantos para equipamiento y mobiliario, en el caso de contratos bajo la modalidad de llave en mano, deberá consignar la siguiente cláusula:

**CLÁUSULA.....: ADELANTO PARA EQUIPAMIENTO Y MOBILIARIO, EN CONTRATOS BAJO LA MODALIDAD LLAVE EN MANO**

"LA ENTIDAD otorgará adelantos para equipamiento y mobiliario por el [CONSIGNAR PORCENTAJE]<sup>27</sup> del monto del contrato original, conforme al calendario de adquisición de materiales e insumos que incluye el equipamiento y mobiliario, presentado por EL

<sup>24</sup> Indicar el plazo y oportunidad conforme al expediente de contratación.

<sup>25</sup> Este párrafo solo deberá ser incluido cuando la Entidad prevea la entrega de más de un adelanto directo al contratista.

<sup>26</sup> De conformidad con el numeral 180.2 del artículo 180 del Reglamento, los adelantos para materiales e insumos, no pueden superar el veinte por ciento (20%) del monto del contrato original, y en el caso de contratos bajo la modalidad de llave en mano, en los que se haya previsto el adelanto para equipamiento y mobiliario, no pueden superar en conjunto dicho porcentaje.

<sup>27</sup> De conformidad con el numeral 180.2 del artículo 180 del Reglamento, los adelantos para materiales e insumos, no pueden superar el veinte por ciento (20%) del monto del contrato original, y en el caso de contratos bajo la modalidad de llave en mano, en los que se haya previsto el adelanto para equipamiento y mobiliario, no pueden superar en conjunto dicho porcentaje.

#### CONTRATISTA.

La entrega de los adelantos se realizará en un plazo de [CONSIGNAR PLAZO] días calendario previos a la fecha prevista en el calendario de adquisición de materiales e insumos que incluye el equipamiento y mobiliario para cada adquisición, con la finalidad que EL CONTRATISTA pueda disponer del equipamiento y mobiliario en la oportunidad prevista en el calendario de avance de obra valorizado. Para tal efecto, EL CONTRATISTA debe solicitar la entrega del adelanto en un plazo de [CONSIGNAR PLAZO] días calendario anteriores al inicio del plazo antes mencionado, adjuntando a su solicitud la garantía por adelantos mediante carta fianza o póliza de caución y el comprobante de pago respectivo.

La primera solicitud de El CONTRATISTA debe realizarse una vez iniciado el plazo de ejecución de la obra. No procede el otorgamiento del adelanto para equipamiento y mobiliario en los casos en que las solicitudes correspondientes sean realizadas con posterioridad a las fechas señaladas en el calendario de adquisición de materiales e insumos.

*Incorporar a las bases o eliminar, según corresponda.*

#### Importante para la Entidad

- **En caso la Entidad hubiese previsto la obligación de constituir un fideicomiso para la administración de los adelantos, se debe incluir la siguiente cláusula:**

#### **CLÁUSULA .....: FIDEICOMISO DE ADELANTOS<sup>28</sup>**

Para la administración de los adelantos destinados a la ejecución de la obra, se constituirá un fideicomiso conforme a lo establecido en los artículos 184 y 185 del Reglamento. El procedimiento para la solicitud y entrega de los adelantos se rige por lo dispuesto en dichos artículos.

#### **ADELANTO DIRECTO**

“La Entidad otorgará [CONSIGNAR NÚMERO DE ADELANTOS A OTORGARSE] adelantos directos por el [CONSIGNAR PORCENTAJE QUE EN NINGÚN CASO EXCEDAN EN CONJUNTO EL 10% DEL MONTO DEL CONTRATO ORIGINAL] del monto del contrato original.

#### **ADELANTO PARA MATERIALES E INSUMOS**

“La Entidad otorgará adelantos para materiales e insumos por el [CONSIGNAR PORCENTAJE<sup>29</sup>] del monto del contrato original, conforme al calendario de adquisición de materiales e insumos presentado por el contratista.

- **En el caso de obras bajo la modalidad de ejecución llave en mano, cuando se haya previsto otorgar adelanto para equipamiento y mobiliario, consignar lo siguiente:**

#### **ADELANTO PARA EQUIPAMIENTO Y MOBILIARIO, EN CONTRATOS BAJO LA MODALIDAD LLAVE EN MANO**

“La Entidad otorgará adelantos para equipamiento y mobiliario por el [CONSIGNAR PORCENTAJE<sup>30</sup>] del monto del contrato original, conforme al calendario de adquisición de materiales e insumos que incluye el equipamiento y mobiliario, presentado por el contratista.

<sup>28</sup> Cabe precisar que, cuando la Entidad no haya incorporado en las bases la obligación de constituir un fideicomiso para la administración de los adelantos destinados a la ejecución de obra, las partes pueden acordar la incorporación de una cláusula en el contrato para la constitución del fideicomiso, de acuerdo a lo previsto en el numeral 184.9 del artículo 184 del Reglamento.

<sup>29</sup> De conformidad con el numeral 180.2 del artículo 180 del Reglamento, los adelantos para materiales e insumos, no pueden superar el veinte por ciento (20%) del monto del contrato original, y en el caso de contratos bajo la modalidad de llave en mano, en los que se haya previsto el adelanto para equipamiento y mobiliario, no pueden superar en conjunto dicho porcentaje.

<sup>30</sup> De conformidad con el numeral 180.2 del artículo 180 del Reglamento, los adelantos para materiales e insumos, no pueden superar el veinte por ciento (20%) del monto del contrato original, y en el caso de contratos bajo la modalidad de llave en mano, en los que se haya previsto el adelanto para equipamiento y mobiliario, no pueden superar en conjunto dicho porcentaje.

*Incorporar a las bases o eliminar, según corresponda*

#### **CLÁUSULA UNDÉCIMA: CONFORMIDAD DE LA OBRA**

La conformidad de la obra será dada con la suscripción del Acta de Recepción de Obra.

#### **CLÁUSULA DUODÉCIMA: DECLARACIÓN JURADA DEL CONTRATISTA**

EL CONTRATISTA declara bajo juramento que se compromete a cumplir las obligaciones derivadas del presente contrato, bajo sanción de quedar inhabilitado para contratar con el Estado en caso de incumplimiento.

#### **CLÁUSULA DÉCIMA TERCERA: ASIGNACIÓN DE RIESGOS DEL CONTRATO DE OBRA**

[INCLUIR<sup>31</sup> EN ESTA CLÁUSULA LA IDENTIFICACIÓN Y ASIGNACIÓN DE RIESGOS QUE PUEDAN OCURRIR DURANTE LA EJECUCIÓN DE LA OBRA, ASI COMO LA DETERMINACIÓN DE LA PARTE DEL CONTRATO QUE DEBE ASUMIRLOS DURANTE LA EJECUCIÓN CONTRACTUAL, SEGÚN LAS DISPOSICIONES PREVISTAS EN LA DIRECTIVA “GESTIÓN DE RIESGOS EN LA PLANIFICACIÓN DE LA EJECUCIÓN DE OBRAS”. LA GESTION DE RIESGOS FORMA PARTE DE LA ÚLTIMA VERSIÓN DEL EXPEDIENTE TECNICO DE OBRA PUBLICADO EN LA OPCIÓN “VER EXPEDIENTE TÉCNICO DE OBRA” DEL SEACE].

#### **CLÁUSULA DÉCIMA CUARTA: RESPONSABILIDAD POR VICIOS OCULTOS**

Ni la suscripción del Acta de Recepción de Obra, ni el consentimiento de la liquidación del contrato de obra, enervan el derecho de LA ENTIDAD a reclamar, posteriormente, por defectos o vicios ocultos, conforme a lo dispuesto por los artículos 40 de la Ley de Contrataciones del Estado y 173 de su Reglamento.

El plazo máximo de responsabilidad de EL CONTRATISTA es de [CONSIGNAR TIEMPO EN AÑOS, NO MENOR DE 7 AÑOS] años, contados a partir de la conformidad de la recepción [INDICAR TOTAL O PARCIAL, SEGÚN CORRESPONDA] de la obra.

#### **CLÁUSULA DÉCIMA QUINTA: PENALIDADES**

Si EL CONTRATISTA incurre en retraso injustificado en la ejecución de las prestaciones objeto del contrato, LA ENTIDAD le aplica automáticamente una penalidad por mora por cada día de atraso, de acuerdo a la siguiente fórmula:

$$\text{Penalidad Diaria} = \frac{0.10 \times \text{monto vigente}}{F \times \text{plazo vigente en días}}$$

Donde:

**F = 0.15 para plazos mayores a sesenta (60) días o;**  
**F = 0.40 para plazos menores o iguales a sesenta (60) días.**

El retraso se justifica a través de la solicitud de ampliación de plazo debidamente aprobado. Adicionalmente, se considera justificado el retraso y en consecuencia no se aplica penalidad, cuando EL CONTRATISTA acredite, de modo objetivamente sustentado, que el mayor tiempo transcurrido no le resulta imputable. En este último caso la calificación del retraso como justificado por parte de LA ENTIDAD no da lugar al pago de gastos generales ni costos directos de ningún tipo, conforme el numeral 162.5 del artículo 162 del Reglamento de la Ley de Contrataciones del Estado.

Adicionalmente a la penalidad por mora se aplicarán las siguientes penalidades:

<sup>31</sup> De acuerdo con el numeral 32.2 del artículo 32 de la Ley y el numeral 29.2 del artículo 29 del Reglamento, esta cláusula es obligatoria.

Otras penalidades			
N°	Supuesto de aplicación de penalidad	Forma de cálculo	Procedimiento
1	Cuando el personal acreditado permanece menos de sesenta (60) días desde el inicio de su participación en la ejecución del contrato o del íntegro del plazo de ejecución, si este es menor a los sesenta (60) días, de conformidad con las disposiciones establecidas en el numeral 190.2 del artículo 190 del Reglamento.	[INCLUIR LA FORMA DE CÁLCULO, QUE NO PUEDE SER MENOR A LA MITAD DE UNA UNIDAD IMPOSITIVA TRIBUTARIA (0.5 UIT) NI MAYOR A UNA (1) UIT] por cada día de ausencia del personal en obra en el plazo previsto.	Según informe del [CONSIGNAR INSPECTOR O SUPERVISOR DE LA OBRA, SEGÚN CORRESPONDA].
2	En caso el contratista incumpla con su obligación de ejecutar la prestación con el personal acreditado o debidamente sustituido.	[INCLUIR LA FORMA DE CÁLCULO, QUE NO PUEDE SER MENOR A LA MITAD DE UNA UNIDAD IMPOSITIVA TRIBUTARIA (0.5 UIT) NI MAYOR A UNA (1) UIT] por cada día de ausencia del personal en obra.	Según informe del [CONSIGNAR INSPECTOR O SUPERVISOR DE LA OBRA, SEGÚN CORRESPONDA].
3	[INCLUIR OTRAS PENALIDADES, DE SER EL CASO]		

En caso se haya autorizado el uso del cuaderno de obra físico, incluir la siguiente penalidad<sup>32</sup>:

Otras penalidades			
N°	Supuesto de aplicación de penalidad	Forma de cálculo	Procedimiento
(...)	Si el contratista o su personal, no permite el acceso al cuaderno de obra al [CONSIGNAR INSPECTOR O SUPERVISOR DE LA OBRA, SEGÚN CORRESPONDA], impidiéndole anotar las ocurrencias.	Cinco por mil (5/1000) del monto de la valorización del periodo por cada día de dicho impedimento.	Según informe del [CONSIGNAR INSPECTOR O SUPERVISOR DE LA OBRA, SEGÚN CORRESPONDA].
Esta penalidad solo aplica si el cuaderno de obra es físico.			

#### Importante

De haberse previsto otras penalidades a las previstas, incluir los supuestos de aplicación de penalidad, la forma de cálculo de la penalidad para cada supuesto y el procedimiento mediante el cual se verifica el supuesto a penalizar, conforme el artículo 163 del Reglamento de la Ley de Contrataciones del Estado.

Estas penalidades se deducen de las valorizaciones o en la liquidación final, según corresponda; o si fuera necesario, se cobra del monto resultante de la ejecución de la garantía de fiel cumplimiento.

La penalidad por mora y las otras penalidades pueden alcanzar cada una un monto máximo equivalente al diez por ciento (10%) del monto del contrato vigente, o de ser el caso, del ítem que debió ejecutarse.

Cuando se llegue a cubrir el monto máximo de la penalidad por mora o el monto máximo para otras penalidades, LA ENTIDAD puede resolver el contrato por incumplimiento.

#### **CLÁUSULA DÉCIMA SEXTA: RESOLUCIÓN DEL CONTRATO**

Cualquiera de las partes puede resolver el contrato, de conformidad con el numeral 32.3 del artículo 32 y artículo 36 de la Ley de Contrataciones del Estado, y el artículo 164 de su Reglamento. De

<sup>32</sup> De conformidad con el numeral 9.3 de la Directiva N° 009-2020-OSCE/PRE "Lineamientos para el uso del Cuaderno de Obra Digital", excepcionalmente, una Entidad, de manera previa a la convocatoria del procedimiento de selección de la contratación de una obra, puede solicitar autorización para usar un cuaderno de obra físico, cuando en el lugar donde se ejecuta la obra no haya acceso a internet. Para dicho efecto, debe presentar la respectiva solicitud, por cada contrato de obra, a través del formato previsto en el Anexo N° 1 de dicha Directiva.

darse el caso, LA ENTIDAD procederá de acuerdo a lo establecido en los artículos 165 y 207 del Reglamento de la Ley de Contrataciones del Estado.

#### **CLÁUSULA DÉCIMA SÉTIMA: RESPONSABILIDAD DE LAS PARTES**

Cuando se resuelva el contrato por causas imputables a algunas de las partes, se debe resarcir los daños y perjuicios ocasionados, a través de la indemnización correspondiente. Ello no obsta la aplicación de las sanciones administrativas, penales y pecuniarias a que dicho incumplimiento diere lugar, en el caso que éstas correspondan.

Lo señalado precedentemente no exime a ninguna de las partes del cumplimiento de las demás obligaciones previstas en el presente contrato.

#### **CLÁUSULA DÉCIMA OCTAVA: ANTICORRUPCIÓN**

EL CONTRATISTA declara y garantiza no haber, directa o indirectamente, o tratándose de una persona jurídica a través de sus socios, integrantes de los órganos de administración, apoderados, representantes legales, funcionarios, asesores o personas vinculadas a las que se refiere el artículo 7 del Reglamento de la Ley de Contrataciones del Estado, ofrecido, negociado o efectuado, cualquier pago o, en general, cualquier beneficio o incentivo ilegal en relación al contrato.

Asimismo, el CONTRATISTA se obliga a conducirse en todo momento, durante la ejecución del contrato, con honestidad, probidad, veracidad e integridad y de no cometer actos ilegales o de corrupción, directa o indirectamente o a través de sus socios, accionistas, participacionistas, integrantes de los órganos de administración, apoderados, representantes legales, funcionarios, asesores y personas vinculadas a las que se refiere el artículo 7 del Reglamento de la Ley de Contrataciones del Estado.

Además, EL CONTRATISTA se compromete a i) comunicar a las autoridades competentes, de manera directa y oportuna, cualquier acto o conducta ilícita o corrupta de la que tuviera conocimiento; y ii) adoptar medidas técnicas, organizativas y/o de personal apropiadas para evitar los referidos actos o prácticas.

Finalmente, EL CONTRATISTA se compromete a no colocar a los funcionarios públicos con los que deba interactuar, en situaciones reñidas con la ética. En tal sentido, reconoce y acepta la prohibición de ofrecerles a éstos cualquier tipo de obsequio, donación, beneficio y/o gratificación, ya sea de bienes o servicios, cualquiera sea la finalidad con la que se lo haga.

#### **CLÁUSULA DÉCIMA NOVENA: MARCO LEGAL DEL CONTRATO**

Sólo en lo no previsto en este contrato, en la Ley de Contrataciones del Estado y su Reglamento, en las directivas que emita el OSCE y demás normativa especial que resulte aplicable, serán de aplicación supletoria las disposiciones pertinentes del Código Civil vigente, cuando corresponda, y demás normas de derecho privado.

#### **CLÁUSULA VIGÉSIMA: SOLUCIÓN DE CONTROVERSIAS<sup>33</sup>**

Las controversias que surjan entre las partes durante la ejecución del contrato se resuelven mediante conciliación o arbitraje, según el acuerdo de las partes.

Cualquiera de las partes tiene derecho a iniciar el arbitraje a fin de resolver dichas controversias dentro del plazo de caducidad previsto en la Ley de Contrataciones del Estado y su Reglamento.

Facultativamente, cualquiera de las partes tiene el derecho a solicitar una conciliación dentro del plazo de caducidad correspondiente, según lo señalado en el artículo 224 del Reglamento de la Ley de Contrataciones del Estado, sin perjuicio de recurrir al arbitraje, en caso no se llegue a un acuerdo entre ambas partes o se llegue a un acuerdo parcial. Las controversias sobre nulidad del contrato solo pueden ser sometidas a arbitraje.

<sup>33</sup> De acuerdo con el numeral 225.3 del artículo 225 del Reglamento, las partes pueden recurrir al arbitraje ad hoc cuando las controversias deriven de procedimientos de selección cuyo valor referencial sea menor o igual a cinco millones con 00/100 soles (S/ 5 000 000,00).



El Laudo arbitral emitido es inapelable, definitivo y obligatorio para las partes desde el momento de su notificación, según lo previsto en el numeral 45.21 del artículo 45 de la Ley de Contrataciones del Estado.

**CLÁUSULA VIGÉSIMA SEGUNDA: FACULTAD DE ELEVAR A ESCRITURA PÚBLICA**

Cualquiera de las partes puede elevar el presente contrato a Escritura Pública corriendo con todos los gastos que demande esta formalidad.

**CLÁUSULA VIGÉSIMA TERCERA: DOMICILIO PARA EFECTOS DE LA EJECUCIÓN CONTRACTUAL**

Las partes declaran el siguiente domicilio para efecto de las notificaciones que se realicen durante la ejecución del presente contrato:

DOMICILIO DE LA ENTIDAD: [.....]

DOMICILIO DEL CONTRATISTA: [CONSIGNAR EL DOMICILIO SEÑALADO POR EL POSTOR GANADOR DE LA BUENA PRO AL PRESENTAR LOS REQUISITOS PARA EL PERFECCIONAMIENTO DEL CONTRATO]

La variación del domicilio aquí declarado de alguna de las partes debe ser comunicada a la otra parte, formalmente y por escrito, con una anticipación no menor de quince (15) días calendario.

De acuerdo con las bases integradas, la oferta y las disposiciones del presente contrato, las partes lo firman por duplicado en señal de conformidad en la ciudad de [.....] al [CONSIGNAR FECHA].

\_\_\_\_\_  
“LA ENTIDAD”

\_\_\_\_\_  
“EL CONTRATISTA”

**Importante**

*Este documento puede firmarse digitalmente si ambas partes cuentan con firma digital, según la Ley N° 27269, Ley de Firmas y Certificados Digitales<sup>34</sup>.*

<sup>34</sup> Para mayor información sobre la normativa de firmas y certificados digitales ingresar a: <https://www.indecopi.gob.pe/web/firmas-digitales/firmar-y-certificados-digitales>

**CAPÍTULO VI**  
**CONSTANCIA DE PRESTACIÓN DE EJECUCIÓN DE OBRA**

De conformidad con el artículo 169 del Reglamento, se deja expresa constancia de la culminación de la prestación derivada del contrato mencionado en el numeral 3 del presente documento.

<b>1 DATOS DEL DOCUMENTO</b>	Número del documento			
	Fecha de emisión del documento			
<b>2 DATOS DEL CONTRATISTA</b>	Nombre, denominación o razón social			
	RUC			
	EN CASO EL CONTRATISTA SEA UN CONSORCIO, ADEMÁS SE DEBERÁ REGISTRAR LA SIGUIENTE INFORMACIÓN:			
	Nombre o razón social del integrante del consorcio	RUC	%	Descripción de las obligaciones
<b>3 DATOS DEL CONTRATO</b>	Número del contrato			
	Tipo y número del procedimiento de selección			
	Descripción del objeto del contrato			
	Fecha de suscripción del contrato			
	Monto del contrato			
<b>4 DATOS DE LA OBRA</b>	Denominación de la obra			
	Ubicación de la obra (Región, Provincia y Distrito)			
	Nombres y apellidos del Supervisor de la Obra			
	Plazo de ejecución de la obra	Plazo original	días calendario	
		Ampliación(es) de plazo	días calendario	
		Total plazo	días calendario	
		Fecha de culminación de la obra		
		Fecha de recepción de la obra		
		Fecha de liquidación de la obra		
	Monto de la obra	Número de adicionales de obra		
		Monto total de los adicionales		
		Número de deductivos		
		Monto total de los deductivos		
		Monto total de la obra (sólo componente de obra)		

<b>5</b>	<b>APLICACIÓN DE PENALIDADES</b>	Monto de las penalidades por mora				
		Monto de otras penalidades				
		Monto total de las penalidades aplicadas				
<b>6</b>	<b>SOLUCIÓN DE CONTROVERSIAS DEL CONTRATO</b>	Junta de Resolución de Disputas	Si		No	
		Arbitraje	Si		No	
		N° de arbitrajes				
<b>7</b>	<b>DATOS DE LA ENTIDAD</b>	Nombre de la Entidad				
		RUC de la Entidad				
		Nombres y apellidos del funcionario que emite la constancia				
		Cargo que ocupa en la Entidad				
		Teléfono de contacto				
<b>8</b>						
	<b>NOMBRE, FIRMA Y SELLO DEL FUNCIONARIO COMPETENTE</b>					

## **ANEXOS**

**ANEXO N° 1**

**DECLARACIÓN JURADA DE DATOS DEL POSTOR**

Señores

**[CONSIGNAR ÓRGANO ENCARGADO DE LAS CONTRATACIONES O COMITÉ DE SELECCIÓN, SEGÚN CORRESPONDA]**

**ADJUDICACIÓN SIMPLIFICADA N° [CONSIGNAR NOMENCLATURA DEL PROCEDIMIENTO]**

Presente.-

El que se suscribe, [.....], postor y/o Representante Legal de [CONSIGNAR EN CASO DE SER PERSONA JURÍDICA], identificado con [CONSIGNAR TIPO DE DOCUMENTO DE IDENTIDAD] N° [CONSIGNAR NÚMERO DE DOCUMENTO DE IDENTIDAD], con poder inscrito en la localidad de [CONSIGNAR EN CASO DE SER PERSONA JURÍDICA] en la Ficha N° [CONSIGNAR EN CASO DE SER PERSONA JURÍDICA] Asiento N° [CONSIGNAR EN CASO DE SER PERSONA JURÍDICA], **DECLARO BAJO JURAMENTO** que la siguiente información se sujeta a la verdad:

Nombre, Denominación o Razón Social :			
Domicilio Legal :			
RUC :	Teléfono(s) :		
MYPE <sup>35</sup>		Sí	No
Correo electrónico :			

**Autorización de notificación por correo electrónico:**

Autorizo que se notifiquen al correo electrónico indicado las siguientes actuaciones:

1. Solicitud de reducción de la oferta económica.
2. Solicitud de subsanación de los requisitos para perfeccionar el contrato.
3. Solicitud para presentar los documentos para perfeccionar el contrato, según orden de prelación, de conformidad con lo previsto en el artículo 141 del Reglamento.
4. Respuesta a la solicitud de acceso al expediente de contratación.

Asimismo, me comprometo a remitir la confirmación de recepción, en el plazo máximo de dos (2) días hábiles de recibida la comunicación.

[CONSIGNAR CIUDAD Y FECHA]

.....  
**Firma, Nombres y Apellidos del postor o Representante legal, según corresponda**

**Importante**

*La notificación dirigida a la dirección de correo electrónico consignada se entenderá válidamente efectuada cuando la Entidad reciba acuse de recepción.*

<sup>35</sup> Esta información será verificada por la Entidad en la página web del Ministerio de Trabajo y Promoción del Empleo en la sección consulta de empresas acreditadas en el REMYPE en el link <http://www2.trabajo.gob.pe/servicios-en-linea-2-2/> y se tendrá en consideración, en caso el postor ganador de la buena pro solicite la retención del diez por ciento (10%) del monto del contrato, en calidad de garantía de fiel cumplimiento, según las condiciones previstas en el numeral 149.4 del artículo 149 y numeral 151.3 del artículo 151 del Reglamento. Asimismo, dicha información se tendrá en cuenta en caso de empate, conforme a lo previsto en el artículo 91 del Reglamento.



**Importante**

*Cuando se trate de consorcios, la declaración jurada es la siguiente:*

**ANEXO N° 1**

**DECLARACIÓN JURADA DE DATOS DEL POSTOR**

Señores

**[CONSIGNAR ÓRGANO ENCARGADO DE LAS CONTRATACIONES O COMITÉ DE SELECCIÓN, SEGÚN CORRESPONDA]**

**ADJUDICACIÓN SIMPLIFICADA N° [CONSIGNAR NOMENCLATURA DEL PROCEDIMIENTO]**

Presente.-

El que se suscribe, [...], representante común del consorcio [CONSIGNAR EL NOMBRE DEL CONSORCIO], identificado con [CONSIGNAR TIPO DE DOCUMENTO DE IDENTIDAD] N° [CONSIGNAR NÚMERO DE DOCUMENTO DE IDENTIDAD], **DECLARO BAJO JURAMENTO** que la siguiente información se sujeta a la verdad:

Datos del consorciado 1			
Nombre, Denominación o Razón Social :			
Domicilio Legal :			
RUC :	Teléfono(s) :		
MYPE <sup>36</sup>	Sí	No	
Correo electrónico :			

Datos del consorciado 2			
Nombre, Denominación o Razón Social :			
Domicilio Legal :			
RUC :	Teléfono(s) :		
MYPE <sup>37</sup>	Sí	No	
Correo electrónico :			

Datos del consorciado ...			
Nombre, Denominación o Razón Social :			
Domicilio Legal :			
RUC :	Teléfono(s) :		
MYPE <sup>38</sup>	Sí	No	
Correo electrónico :			

**Autorización de notificación por correo electrónico:**

Correo electrónico del consorcio:

<sup>36</sup> Esta información será verificada por la Entidad en la página web del Ministerio de Trabajo y Promoción del Empleo en la sección consulta de empresas acreditadas en el REMYPE en el link <http://www2.trabajo.gob.pe/servicios-en-linea-2-2/> y se tendrá en consideración, en caso el consorcio ganador de la buena pro solicite la retención del diez por ciento (10%) del monto del contrato, en calidad de garantía de fiel cumplimiento, según las condiciones previstas en el numeral 149.4 del artículo 149 y numeral 151.3 del artículo 151 del Reglamento. Asimismo, dicha información se tendrá en cuenta en caso de empate, conforme a lo previsto en el artículo 91 del Reglamento. Para dichos efectos, todos los integrantes del consorcio deben acreditar la condición de micro o pequeña empresa.

<sup>37</sup> Ibídem.

<sup>38</sup> Ibídem.

Autorizo que se notifiquen al correo electrónico indicado las siguientes actuaciones:

1. Solicitud de reducción de la oferta económica.
2. Solicitud de subsanación de los requisitos para perfeccionar el contrato.
3. Solicitud para presentar los documentos para perfeccionar el contrato, según orden de prelación, de conformidad con lo previsto en el artículo 141 del Reglamento.
4. Respuesta a la solicitud de acceso al expediente de contratación.

Asimismo, me comprometo a remitir la confirmación de recepción, en el plazo máximo de dos (2) días hábiles de recibida la comunicación.

[CONSIGNAR CIUDAD Y FECHA]

.....  
**Firma, Nombres y Apellidos del representante  
común del consorcio**

**Importante**

*La notificación dirigida a la dirección de correo electrónico consignada se entenderá válidamente efectuada cuando la Entidad reciba acuse de recepción.*

## ANEXO N° 2

### DECLARACIÓN JURADA (ART. 52 DEL REGLAMENTO DE LA LEY DE CONTRATACIONES DEL ESTADO)

Señores

**[CONSIGNAR ÓRGANO ENCARGADO DE LAS CONTRATACIONES O COMITÉ DE SELECCIÓN, SEGÚN CORRESPONDA]**

**ADJUDICACIÓN SIMPLIFICADA N° [CONSIGNAR NOMENCLATURA DEL PROCEDIMIENTO]**

Presente.-

Mediante el presente el suscrito, postor y/o Representante Legal de **[CONSIGNAR EN CASO DE SER PERSONA JURÍDICA]**, declaro bajo juramento:

- i. No haber incurrido y me obligo a no incurrir en actos de corrupción, así como a respetar el principio de integridad.
- ii. No tener impedimento para postular en el procedimiento de selección ni para contratar con el Estado, conforme al artículo 11 de la Ley de Contrataciones del Estado.
- iii. Conocer las sanciones contenidas en la Ley de Contrataciones del Estado y su Reglamento, así como las disposiciones aplicables de la Ley N° 27444, Ley del Procedimiento Administrativo General.
- iv. Participar en el presente proceso de contratación en forma independiente sin mediar consulta, comunicación, acuerdo, arreglo o convenio con ningún proveedor; y, conocer las disposiciones del Decreto Legislativo N° 1034, Decreto Legislativo que aprueba la Ley de Represión de Conductas Anticompetitivas.
- v. Conocer, aceptar y someterme a las bases, condiciones y reglas del procedimiento de selección.
- vi. Ser responsable de la veracidad de los documentos e información que presento en el presente procedimiento de selección.
- vii. Comprometerme a mantener la oferta presentada durante el procedimiento de selección y a perfeccionar el contrato, en caso de resultar favorecido con la buena pro.

**[CONSIGNAR CIUDAD Y FECHA]**

.....  
**Firma, Nombres y Apellidos del postor o  
Representante legal, según corresponda**

#### Importante

*En el caso de consorcios, cada integrante debe presentar esta declaración jurada, salvo que sea presentada por el representante común del consorcio.*

### ANEXO N° 3

#### DECLARACIÓN JURADA DE CUMPLIMIENTO DEL EXPEDIENTE TÉCNICO

Señores

**[CONSIGNAR ÓRGANO ENCARGADO DE LAS CONTRATACIONES O COMITÉ DE SELECCIÓN, SEGÚN CORRESPONDA]**

**ADJUDICACIÓN SIMPLIFICADA N° [CONSIGNAR NOMENCLATURA DEL PROCEDIMIENTO]**

Presente.-

Es grato dirigirme a usted, para hacer de su conocimiento que luego de haber examinado las bases y demás documentos del procedimiento de la referencia y, conociendo todos los alcances y las condiciones detalladas en dichos documentos, el postor que suscribe ofrece la ejecución de la obra **[CONSIGNAR EL OBJETO DE LA CONVOCATORIA]**, de conformidad con el respectivo Expediente Técnico y las demás condiciones que se indican en el numeral 3.1 del Capítulo III de la sección específica de las bases y los documentos del procedimiento.

**[CONSIGNAR CIUDAD Y FECHA]**

.....  
**Firma, Nombres y Apellidos del postor o  
Representante legal o común, según corresponda**

## ANEXO N° 4

### DECLARACIÓN JURADA DE PLAZO DE EJECUCIÓN DE LA OBRA

Señores

**[CONSIGNAR ÓRGANO ENCARGADO DE LAS CONTRATACIONES O COMITÉ DE SELECCIÓN, SEGÚN CORRESPONDA]**

**ADJUDICACIÓN SIMPLIFICADA N° [CONSIGNAR NOMENCLATURA DEL PROCEDIMIENTO]**

Presente.-

Mediante el presente, con pleno conocimiento de las condiciones que se exigen en las bases del procedimiento de la referencia, me comprometo a ejecutar la obra [CONSIGNAR LA DENOMINACIÓN DE LA CONVOCATORIA] en el plazo de [CONSIGNAR EL PLAZO OFERTADO, EL CUAL DEBE SER EXPRESADO EN DÍAS CALENDARIO] días calendario.

[CONSIGNAR CIUDAD Y FECHA]

.....  
**Firma, Nombres y Apellidos del postor o  
Representante legal o común, según corresponda**

#### Importante para la Entidad

- Cuando en el expediente de contratación establezca que la obra debe ejecutarse bajo la modalidad de ejecución llave en mano, considerar lo siguiente, según corresponda

*“Mediante el presente, con pleno conocimiento de las condiciones que se exigen en las bases del procedimiento de la referencia, me comprometo a ejecutar la obra [CONSIGNAR LA DENOMINACIÓN DE LA CONVOCATORIA], su equipamiento, mobiliario y montaje hasta la puesta en servicio, en el plazo de [CONSIGNAR EL PLAZO OFERTADO, EL CUAL DEBE ESTAR EXPRESADO EN DÍAS CALENDARIO] días calendario.”<sup>39</sup>*

*“Mediante el presente, con pleno conocimiento de las condiciones que se exigen en las bases del procedimiento de la referencia, me comprometo a ejecutar la obra [CONSIGNAR LA DENOMINACIÓN DE LA CONVOCATORIA], su equipamiento, mobiliario y montaje hasta la puesta en servicio, en el plazo de [CONSIGNAR EL PLAZO OFERTADO, EL CUAL DEBE ESTAR EXPRESADO EN DÍAS CALENDARIO] días calendario, y la ejecución de la operación asistida de la obra en el plazo de [CONSIGNAR EL PLAZO OFERTADO DE LA PRESTACIÓN ASISTIDA DE LA OBRA, EL CUAL DEBE ESTAR EXPRESADO EN DÍAS CALENDARIO] días calendario.”<sup>40</sup>*

**Incluir las disposiciones, según corresponda. Una vez culminada la elaboración de las bases, las notas que no se incorporen deben ser eliminadas.**

<sup>39</sup> Este párrafo debe ser incluido en el caso de obras que se ejecuten bajo la modalidad de ejecución llave en mano que no incluya operación asistida.

<sup>40</sup> Este párrafo debe ser incluido en el caso de obras que se ejecuten bajo la modalidad de ejecución llave en mano que incluya operación asistida.



## ANEXO N° 5

### PROMESA DE CONSORCIO

(Sólo para el caso en que un consorcio se presente como postor)

Señores

**[CONSIGNAR ÓRGANO ENCARGADO DE LAS CONTRATACIONES O COMITÉ DE SELECCIÓN, SEGÚN CORRESPONDA]**

**ADJUDICACIÓN SIMPLIFICADA N° [CONSIGNAR NOMENCLATURA DEL PROCEDIMIENTO]**

Presente.-

Los suscritos declaramos expresamente que hemos convenido en forma irrevocable, durante el lapso que dure el procedimiento de selección, para presentar una oferta conjunta a la **ADJUDICACIÓN SIMPLIFICADA N° [CONSIGNAR NOMENCLATURA DEL PROCEDIMIENTO]**.

Asimismo, en caso de obtener la buena pro, nos comprometemos a formalizar el contrato de consorcio, de conformidad con lo establecido por el artículo 140 del Reglamento de la Ley de Contrataciones del Estado, bajo las siguientes condiciones:

a) Integrantes del consorcio

1. **[NOMBRE, DENOMINACIÓN O RAZÓN SOCIAL DEL CONSORCIADO 1].**
2. **[NOMBRE, DENOMINACIÓN O RAZÓN SOCIAL DEL CONSORCIADO 2].**

b) Designamos a **[CONSIGNAR NOMBRES Y APELLIDOS DEL REPRESENTANTE COMÚN]**, identificado con **[CONSIGNAR TIPO DE DOCUMENTO DE IDENTIDAD] N° [CONSIGNAR NÚMERO DE DOCUMENTO DE IDENTIDAD]**, como representante común del consorcio para efectos de participar en todos los actos referidos al procedimiento de selección, suscripción y ejecución del contrato correspondiente con **[CONSIGNAR NOMBRE DE LA ENTIDAD]**.

Asimismo, declaramos que el representante común del consorcio no se encuentra impedido, inhabilitado ni suspendido para contratar con el Estado.

c) Fijamos nuestro domicilio legal común en [.....].

d) Las obligaciones que corresponden a cada uno de los integrantes del consorcio son las siguientes:

1. OBLIGACIONES DE **[NOMBRE, DENOMINACIÓN O RAZÓN SOCIAL DEL CONSORCIADO 1]** [ % ]<sup>41</sup>

**[DESCRIBIR LAS OBLIGACIONES DEL CONSORCIADO 1]**

2. OBLIGACIONES DE **[NOMBRE, DENOMINACIÓN O RAZÓN SOCIAL DEL CONSORCIADO 2]** [ % ]<sup>42</sup>

**[DESCRIBIR LAS OBLIGACIONES DEL CONSORCIADO 2]**

**TOTAL OBLIGACIONES** 100%<sup>43</sup>

**[CONSIGNAR CIUDAD Y FECHA]**

<sup>41</sup> Consignar únicamente el porcentaje total de las obligaciones, el cual debe ser expresado en número entero, sin decimales.

<sup>42</sup> Consignar únicamente el porcentaje total de las obligaciones, el cual debe ser expresado en número entero, sin decimales.

<sup>43</sup> Este porcentaje corresponde a la sumatoria de los porcentajes de las obligaciones de cada uno de los integrantes del consorcio.

.....  
**Consortiado 1**  
Nombres, apellidos y firma del Consortiado 1  
o de su Representante Legal  
Tipo y N° de Documento de Identidad

.....  
**Consortiado 2**  
Nombres, apellidos y firma del Consortiado 2  
o de su Representante Legal  
Tipo y N° de Documento de Identidad

**Importante**

*De conformidad con el artículo 52 del Reglamento, las firmas de los integrantes del consorcio deben ser legalizadas.*

**Importante para la Entidad**

*En caso de la contratación de la ejecución de una obra bajo el sistema a precios unitarios incluir el siguiente anexo:*

*Esta nota deberá ser eliminada una vez culminada la elaboración de las bases*

**ANEXO N° 6**

**PRECIO DE LA OFERTA**

**ÍTEM N° [INDICAR NÚMERO]**

Señores

**[CONSIGNAR ÓRGANO ENCARGADO DE LAS CONTRATACIONES O COMITÉ DE SELECCIÓN, SEGÚN CORRESPONDA]**

**ADJUDICACIÓN SIMPLIFICADA N° [CONSIGNAR NOMENCLATURA DEL PROCEDIMIENTO]**  
**Presente.-**

Es grato dirigirme a usted, para hacer de su conocimiento que, de acuerdo con las bases, mi oferta es la siguiente:

**[INCLUIR LA ESTRUCTURA DEL PRESUPUESTO DE OBRA, A FIN DE QUE EL POSTOR CONSIGNE LOS PRECIOS UNITARIOS Y EL PRECIO TOTAL DE SU OFERTA, TAL COMO SE MUESTRA DE MANERA REFERENCIAL EN EL SIGUIENTE EJEMPLO:]**

N° ÍTEM	PARTIDA	UNIDAD	METRADO	PU	SUB TOTAL

1	Total costo directo (A)	
2	Gastos generales	
2.1	Gastos fijos	
2.2	Gastos variables	
	Total gastos generales (B)	
3	Utilidad (C)	
	SUBTOTAL (A+B+C)	
4	IGV <sup>44</sup>	
5	Monto total de la oferta	

...]

El precio de la oferta en **[CONSIGNAR LA MONEDA DE LA CONVOCATORIA]** incluye todos los tributos, seguros, transporte, inspecciones, pruebas y, de ser el caso, los costos laborales conforme a la legislación vigente, así como cualquier otro concepto que pueda tener incidencia sobre el costo de la obra a ejecutar; excepto la de aquellos postores que gocen de alguna exoneración legal, no incluirán en el precio de su oferta los tributos respectivos.

**[CONSIGNAR CIUDAD Y FECHA]**

<sup>44</sup> Para el cálculo del IGV, aplica el redondeo previsto en la Resolución de Superintendencia SUNAT N° 025-2000/SUNAT o norma que la reemplace. En ese sentido, el porcentaje se calcula considerando dos (2) decimales. Para efectos del redondeo i) Si el primer decimal siguiente es inferior a cinco (5), el valor permanecerá igual, suprimiéndose los decimales posteriores y ii) Si el primer decimal siguiente es igual o superior a cinco (5), el valor será incrementado en un centésimo.

.....  
**Firma, Nombres y Apellidos del postor o  
Representante legal o común, según corresponda**

#### Importante

- *En caso que el postor reduzca su oferta, según lo previsto en el artículo 68 del Reglamento, debe presentar nuevamente este Anexo.*
- *El postor que goce de alguna exoneración legal, debe indicar que su oferta no incluye el tributo materia de la exoneración, debiendo incluir el siguiente texto:*  
  
*“Mi oferta no incluye [CONSIGNAR EL TRIBUTO MATERIA DE LA EXONERACIÓN]”.*
- *El análisis de precios unitarios y el detalle de los gastos generales fijos y variables no se presentan en la oferta, sino para el perfeccionamiento del contrato.*

## ANEXO N° 7

### DECLARACIÓN JURADA DE CUMPLIMIENTO DE CONDICIONES PARA LA APLICACIÓN DE LA EXONERACIÓN DEL IGV

Señores

**[CONSIGNAR ÓRGANO ENCARGADO DE LAS CONTRATACIONES O COMITÉ DE SELECCIÓN, SEGÚN CORRESPONDA]**

**ADJUDICACIÓN SIMPLIFICADA N° [CONSIGNAR NOMENCLATURA DEL PROCEDIMIENTO]**

Presente.-

Mediante el presente el suscrito, postor y/o Representante Legal de [CONSIGNAR EN CASO DE SER PERSONA JURÍDICA], declaro bajo juramento que gozo del beneficio de la exoneración del IGV previsto en la Ley N° 27037, Ley de Promoción de la Inversión en la Amazonía, dado que cumplo con las condiciones siguientes:

- 1.- Que el domicilio fiscal de la empresa<sup>45</sup> se encuentra ubicada en la Amazonía y coincide con el lugar establecido como sede central (donde tiene su administración y lleva su contabilidad);
- 2.- Que la empresa se encuentra inscrita en las Oficinas Registrales de la Amazonía (exigible en caso de personas jurídicas);
- 3.- Que, al menos el setenta por ciento (70%) de los activos fijos de la empresa se encuentran en la Amazonía; y
- 4.- Que la empresa no ejecuta obras fuera de la Amazonía.

[CONSIGNAR CIUDAD Y FECHA]

.....  
**Firma, Nombres y Apellidos del postor o Representante legal, según corresponda**

#### Importante

*Cuando se trate de consorcios, esta declaración jurada será presentada por cada uno de los integrantes del consorcio, salvo que se trate de consorcios con contabilidad independiente, en cuyo caso debe ser suscrita por el representante común, debiendo indicar su condición de consorcio con contabilidad independiente y el número de RUC del consorcio.*

<sup>45</sup> En el artículo 1 del "Reglamento de las Disposiciones Tributarias contenidas en la Ley de Promoción de la Inversión en la Amazonía" se define como "empresa" a las "Personas naturales, sociedades conyugales, sucesiones indivisas y personas consideradas jurídicas por la Ley del Impuesto a la Renta, generadoras de rentas de tercera categoría, ubicadas en la Amazonía. Las sociedades conyugales son aquellas que ejerzan la opción prevista en el Artículo 16 de la Ley del Impuesto a la Renta."



**Importante para la Entidad**

*En el caso de contratación de obras que se ejecuten fuera de las provincias de Lima y Callao, cuyo valor referencial del procedimiento de selección o de algún ítem no supere los novecientos mil Soles (S/. 900,000.00) debe considerarse el siguiente anexo:*

*Esta nota deberá ser eliminada una vez culminada la elaboración de las bases.*

**ANEXO Nº 8**

**SOLICITUD DE BONIFICACIÓN DEL DIEZ POR CIENTO (10%) POR OBRAS EJECUTADAS FUERA DE LA PROVINCIA DE LIMA Y CALLAO (DE SER EL CASO, SOLO PRESENTAR ESTA SOLICITUD EN EL ÍTEM [INCLUIR EN CASO CORRESPONDA, EN PROCEDIMIENTOS POR RELACIÓN DE ÍTEMS, CONSIGNANDO EL Nº DEL ÍTEM O ÍTEMS CUYO VALOR REFERENCIAL NO SUPERA LOS NOVECIENTOS MIL SOLES (S/ 900,000.00)])**

Señores

**[CONSIGNAR ÓRGANO ENCARGADO DE LAS CONTRATACIONES O COMITÉ DE SELECCIÓN, SEGÚN CORRESPONDA]**  
**ADJUDICACIÓN SIMPLIFICADA Nº [CONSIGNAR NOMENCLATURA DEL PROCEDIMIENTO]**  
Presente.-

Mediante el presente el suscrito, postor y/o Representante Legal de [CONSIGNAR EN CASO DE SER PERSONA JURIDICA], solicito la asignación de la bonificación del diez por ciento (10%) sobre el puntaje total en [CONSIGNAR EL ÍTEM O ÍTEMS, SEGÚN CORRESPONDA, EN LOS QUE SE SOLICITA LA BONIFICACIÓN] debido a que el domicilio de mi representada se encuentra ubicado en la provincia o provincia colindante donde se ejecuta la obra.

[CONSIGNAR CIUDAD Y FECHA]

.....  
**Firma, Nombres y Apellidos del postor o Representante legal, según corresponda**

**Importante**

- Para asignar la bonificación, el órgano encargado de las contrataciones o comité de selección, según corresponda, verifica el domicilio consignado por el postor en el Registro Nacional de Proveedores (RNP).*
- Para que el postor pueda acceder a la bonificación, debe cumplir con las condiciones establecidas en el literal f) del artículo 50 del Reglamento.*

**Importante**

*Cuando se trate de consorcios, la declaración jurada es la siguiente:*

**ANEXO N° 8**

**SOLICITUD DE BONIFICACIÓN DEL DIEZ POR CIENTO (10%) POR OBRAS EJECUTADAS FUERA DE LA PROVINCIA DE LIMA Y CALLAO (DE SER EL CASO, SOLO PRESENTAR ESTA SOLICITUD EN EL ÍTEM [INCLUIR EN CASO CORRESPONDA, EN PROCEDIMIENTOS POR RELACIÓN DE ÍTEMS, CONSIGNANDO EL N° DEL ÍTEM O ÍTEMS CUYO VALOR REFERENCIAL NO SUPERA LOS NOVECIENTOS MIL SOLES (S/ 900,000.00)])**

Señores

**[CONSIGNAR ÓRGANO ENCARGADO DE LAS CONTRATACIONES O COMITÉ DE SELECCIÓN, SEGÚN CORRESPONDA]**

**ADJUDICACIÓN SIMPLIFICADA N° [CONSIGNAR NOMENCLATURA DEL PROCEDIMIENTO]**  
Presente.-

Mediante el presente el que se suscribe, [.....], representante común del consorcio [CONSIGNAR EL NOMBRE DEL CONSORCIO], solicito la asignación de la bonificación del diez por ciento (10%) sobre el puntaje total en [CONSIGNAR EL ÍTEM O ÍTEMS, SEGÚN CORRESPONDA, EN LOS QUE SE SOLICITA LA BONIFICACIÓN] debido a que los domicilios de todos los integrantes del consorcio se encuentran ubicados en la provincia o provincias colindantes donde se ejecuta la obra.

[CONSIGNAR CIUDAD Y FECHA]

.....  
**Firma, Nombres y Apellidos del representante  
común del consorcio**

**Importante**

- Para asignar la bonificación, el órgano encargado de las contrataciones o comité de selección, según corresponda, verifica el domicilio consignado de los integrantes del consorcio, en el Registro Nacional de Proveedores (RNP).*
- Para que un consorcio pueda acceder a la bonificación, cada uno de sus integrantes debe cumplir con las condiciones establecidas en el literal f) del artículo 50 del Reglamento.*

## ANEXO N° 9

### DECLARACIÓN JURADA (NUMERAL 49.4 DEL ARTÍCULO 49 DEL REGLAMENTO)

Señores

**[CONSIGNAR ÓRGANO ENCARGADO DE LAS CONTRATACIONES O COMITÉ DE SELECCIÓN, SEGÚN CORRESPONDA]**

**ADJUDICACIÓN SIMPLIFICADA N° [CONSIGNAR NOMENCLATURA DEL PROCEDIMIENTO]**  
Presente.-

Mediante el presente el suscrito, postor y/o Representante Legal de [CONSIGNAR EN CASO DE SER PERSONA JURÍDICA], declaro que la experiencia que acredito de la empresa [CONSIGNAR LA DENOMINACIÓN DE LA PERSONA JURÍDICA] como consecuencia de una reorganización societaria, no se encuentra en el supuesto establecido en el numeral 49.4 del artículo 49 del Reglamento.

[CONSIGNAR CIUDAD Y FECHA]

.....  
**Firma, Nombres y Apellidos del postor o  
Representante legal, según corresponda**

#### Importante

*A efectos de cautelar la veracidad de esta declaración, el postor puede verificar la información de la Relación de Proveedores Sancionados por el Tribunal de Contrataciones del Estado con Sanción Vigente en <http://portal.osce.gob.pe/rnp/content/relación-de-proveedores-sancionados>.*

*También le asiste dicha facultad al órgano encargado de las contrataciones o al órgano de la Entidad al que se le haya asignado la función de verificación de la oferta presentada por el postor ganador de la buena pro.*

ANEXO N° 10

EXPERIENCIA DEL POSTOR EN LA ESPECIALIDAD

Señores

[CONSIGNAR ÓRGANO ENCARGADO DE LAS CONTRATACIONES O COMITÉ DE SELECCIÓN, SEGÚN CORRESPONDA]

ADJUDICACIÓN SIMPLIFICADA N° [CONSIGNAR NOMENCLATURA DEL PROCEDIMIENTO]

Presente.-

Mediante el presente, el suscrito detalla lo siguiente como EXPERIENCIA EN OBRAS SIMILARES:

Nº	CLIENTE	OBJETO DEL CONTRATO	Nº CONTRATO	FECHA DEL CONTRATO <sup>46</sup>	FECHA DE RECEPCIÓN DE LA OBRA	EXPERIENCIA PROVENIENTE <sup>47</sup> DE:	MONEDA	IMPORTE <sup>48</sup>	TIPO DE CAMBIO VENTA <sup>49</sup>	MONTO FACTURADO ACUMULADO <sup>50</sup>
1										
2										
3										
4										
5										

<sup>46</sup> Se refiere a la fecha de suscripción del contrato.

<sup>47</sup> Si el titular de la experiencia no es el postor, consignar si dicha experiencia corresponde a la matriz en caso que el postor sea sucursal, o fue transmitida por reorganización societaria, debiendo acompañar la documentación sustentatoria correspondiente. Al respecto, según la Opinión N° 216-2017/DTN “Considerando que la sociedad matriz y la sucursal constituyen la misma persona jurídica, la sucursal puede acreditar como suya la experiencia de su matriz”. Del mismo modo, según lo previsto en la Opinión N° 010-2013/DTN, “... en una operación de reorganización societaria que comprende tanto una fusión como una escisión, la sociedad resultante podrá acreditar como suya la experiencia de la sociedad incorporada o absorbida, que se extingue producto de la fusión; asimismo, si en virtud de la escisión se transfiere un bloque patrimonial consistente en una línea de negocio completa, la sociedad resultante podrá acreditar como suya la experiencia de la sociedad escindida, correspondiente a la línea de negocio transmitida. De esta manera, la sociedad resultante podrá emplear la experiencia transmitida, como consecuencia de la reorganización societaria antes descrita, en los futuros procesos de selección en los que participe”.

<sup>48</sup> Se refiere al monto del contrato ejecutado incluido adicionales y reducciones, de ser el caso.

<sup>49</sup> El tipo de cambio venta debe corresponder al publicado por la SBS correspondiente a la fecha de suscripción del contrato.

<sup>50</sup> Consignar en la moneda establecida para el valor referencial.

N°	CLIENTE	OBJETO DEL CONTRATO	N° CONTRATO	FECHA DEL CONTRATO <sup>46</sup>	FECHA DE RECEPCIÓN DE LA OBRA	EXPERIENCIA PROVENIENTE <sup>47</sup> DE:	MONEDA	IMPORTE <sup>48</sup>	TIPO DE CAMBIO VENTA <sup>49</sup>	MONTO FACTURADO ACUMULADO <sup>50</sup>
6										
7										
8										
9										
10										
TOTAL										

[CONSIGNAR CIUDAD Y FECHA]

.....  
Firma, Nombres y Apellidos del postor o  
Representante legal o común, según corresponda



## ANEXO N° 11

### SOLICITUD DE BONIFICACIÓN DEL CINCO POR CIENTO (5%) POR TENER LA CONDICIÓN DE MICRO Y PEQUEÑA EMPRESA

Señores

**[CONSIGNAR ÓRGANO ENCARGADO DE LAS CONTRATACIONES O COMITÉ DE SELECCIÓN, SEGÚN CORRESPONDA]**

**ADJUDICACIÓN SIMPLIFICADA N° [CONSIGNAR NOMENCLATURA DEL PROCEDIMIENTO]**

Presente.-

Mediante el presente el suscrito, postor y/o Representante legal de [CONSIGNAR EN CASO DE SER PERSONA JURÍDICA], solicito la asignación de la bonificación del cinco por ciento (5%) sobre el puntaje total obtenido, debido a que mi representada cuenta con la condición de micro y pequeña empresa.

[CONSIGNAR CIUDAD Y FECHA]

.....  
**Firma, Nombres y Apellidos del postor o  
Representante legal o común, según corresponda**

#### Importante

- Para asignar la bonificación, el órgano encargado de las contrataciones o comité de selección, según corresponda, verifica la página web del Ministerio de Trabajo y Promoción del Empleo en la sección consulta de empresas acreditadas en el REMYPE en el link <http://www2.trabajo.gob.pe/servicios-en-linea-2-2/>.
- Para que un consorcio pueda acceder a la bonificación, cada uno de sus integrantes debe cumplir con la condición de micro y pequeña empresa.

ANEXO N° 12

**AUTORIZACIÓN DE NOTIFICACIÓN DE LA DECISIÓN DE LA ENTIDAD SOBRE LA  
SOLICITUD DE AMPLIACIÓN DE PLAZO MEDIANTE MEDIOS ELECTRÓNICOS DE  
COMUNICACIÓN**

**(DOCUMENTO A PRESENTAR EN EL PERFECCIONAMIENTO DEL CONTRATO)**

Señores

**[CONSIGNAR ÓRGANO ENCARGADO DE LAS CONTRATACIONES O COMITÉ DE SELECCIÓN,  
SEGÚN CORRESPONDA]**

**ADJUDICACIÓN SIMPLIFICADA N° [CONSIGNAR NOMENCLATURA DEL PROCEDIMIENTO]  
Presente.-**

El que se suscribe, [.....], postor adjudicado y/o Representante Legal de [CONSIGNAR EN CASO DE SER PERSONA JURÍDICA], identificado con [CONSIGNAR TIPO DE DOCUMENTO DE IDENTIDAD] N° [CONSIGNAR NÚMERO DE DOCUMENTO DE IDENTIDAD], autorizo que durante la ejecución del contrato se me notifique al correo electrónico [INDICAR EL CORREO ELECTRÓNICO] lo siguiente:

✓ Notificación de la decisión de la Entidad respecto a la solicitud de ampliación de plazo.

[CONSIGNAR CIUDAD Y FECHA]

.....  
**Firma, Nombres y Apellidos del postor o  
Representante legal o común, según  
corresponda**

**Importante**

*La notificación de la decisión de la Entidad respecto a la solicitud de ampliación de plazo se efectúa por medios electrónicos de comunicación, siempre que se cuente con la autorización correspondiente y sea posible obtener un acuse de recibo a través del mecanismo utilizado.*