

SIMBOLOGÍA UTILIZADA:

Nº	Símbolo	Descripción
1	[ABC]	Es una indicación que debe ser completada o eliminada por la entidad contratante durante la elaboración de las bases conforme a las instrucciones brindadas.
2	<u>[ABC]</u>	Es una indicación o información que debe ser completada por la entidad contratante con posterioridad al otorgamiento de la buena pro para el caso específico de la elaboración de la PROFORMA DEL CONTRATO; o por los proveedores, al completar los ANEXOS de la oferta.
3	<div>Advertencia</div> <div>• Abc</div>	Se refiere a advertencias a tener en cuenta por los evaluadores y los proveedores. No deben ser eliminadas.
4	<div>Importante para la entidad contratante</div> <div>• Xyz</div>	Se refiere a consideraciones importantes a tener en cuenta por los evaluadores y deben ser eliminadas una vez culminada la elaboración de las bases.

CARACTERÍSTICAS DEL DOCUMENTO:

Las bases deben ser elaboradas en formato WORD, y deben tener las características del presente documento. De existir algún cambio en el formato como márgenes, fuente, tamaño de letra, entre otros, no acarrea su nulidad, salvo que por el tipo o tamaño de letra impida la lectura por parte de los proveedores.

INSTRUCCIÓN DE USO:

Una vez registrada la información solicitada dentro de los corchetes, el texto debe quedar en letra tamaño 10, con estilo normal, sin formato de negrita y sin sombrear.

DIRECCIÓN REGIONAL DE AGRICULTURA AYACUCHO



BASES ESTÁNDAR CONCURSO PÚBLICO ABREVIADO

BASES INTEGRADAS

CONCURSO PÚBLICO ABREVIADO N°
01-2025-DRAA/C-2

CONTRATACIÓN DE SERVICIOS EN GENERAL

SERVICIO DE CONSTRUCCIÓN DE COBERTIZOS
DEMOSTRATIVOS PARA LA META 09 / PROYECTO:
"MEJORAMIENTO Y AMPLIACIÓN DE LOS
SERVICIOS DE PRODUCCIÓN VACUNA DE LECHE DE
LOS CENTROS POBLADOS DE PUTACCA Y
CONDORPACCHA, DISTRITO DE VINCHOS,
PROVINCIA DE HUAMANGA - DEPARTAMENTO DE
AYACUCHO"

2025

SECCIÓN GENERAL

DISPOSICIONES COMUNES DEL CONCURSO PÚBLICO ABREVIADO

(ESTA SECCIÓN NO DEBE SER MODIFICADA EN NINGÚN EXTREMO, BAJO SANCIÓN DE NULIDAD)

CAPÍTULO I

ASPECTOS GENERALES

1.1. REFERENCIAS

Cuando en el presente documento se mencione la palabra Ley, se entiende que se está haciendo referencia a la Ley N° 32069, Ley General de Contrataciones Públicas, y cuando se mencione la palabra Reglamento, se entiende que se está haciendo referencia al Reglamento de la Ley N° 32069, aprobado por Decreto Supremo N° 009-2025-EF. Las referidas normas incluyen sus respectivas modificaciones, de ser el caso.

1.2. ALCANCE

La presente base estándar correspondiente al procedimiento de selección concurso público abreviado, se utiliza por la entidad contratante para: i) la contratación de servicios según la cuantía establecida en la Ley de Presupuesto del Sector Público para el Año Fiscal correspondiente, ii) la contratación de servicios homologados, iii) servicios de rehabilitación y reconstrucción posterior a emergencias y desastres, iv) la segunda convocatoria de concurso público general o v) la contratación de insumos directamente utilizados en los procesos productivos por las empresas del Estado conforme la Séptima Disposición Complementaria Final de la Ley.

CAPÍTULO II DESARROLLO DEL PROCEDIMIENTO DE SELECCIÓN

2.1 ETAPAS DEL CONCURSO PÚBLICO ABREVIADO

Las etapas del presente procedimiento de selección son las siguientes:

ETAPA	CARACTERÍSTICAS	BASE LEGAL
a) Convocatoria	Se realiza a través del SEACE de la Pladicop en la fecha señalada en el cronograma.	Artículos 63 y 64 del Reglamento.
b) Registro de participantes	Aplica lista abierta, por lo que cualquier proveedor puede registrarse como participante en el procedimiento de selección.	Artículos 65 y 94 del Reglamento.
c) Cuestionamientos a las bases (consultas, observaciones e integración)	<ol style="list-style-type: none"> 1. La presentación de consultas y/u observaciones se realiza en un plazo no menor a tres (3) días hábiles contabilizados desde el día siguiente de la convocatoria. 2. La absolución de los referidos cuestionamientos y la publicación de las bases integradas se realiza en la fecha prevista en el cronograma del procedimiento de selección. 	Artículos 66, y 94 del Reglamento.
d) Evaluación de ofertas técnicas y económicas	<ol style="list-style-type: none"> 1. La presentación de ofertas se realiza a través del SEACE de la Pladicop en un plazo no menor de tres (3) días hábiles contabilizados desde la publicación de la integración de bases. 2. Las ofertas son presentadas por los participantes desde las 00:01 horas hasta las 23:59 horas del día (hora peruana), según el cronograma del procedimiento de selección; adjuntando el archivo digitalizado que contenga los documentos que conforman la oferta de acuerdo con lo requerido en las bases. 3. La evaluación de ofertas es <u>SIN PRECALIFICACIÓN</u> y consiste en: <ol style="list-style-type: none"> a. Admisión de las ofertas: Los evaluadores revisan que la oferta contenga los documentos señalados en el Capítulo II de la Sección Específica de las bases, caso contrario la oferta se considera no admitida. b. Revisión de los requisitos de calificación: Los evaluadores califican a los postores verificando que cumplan con los requisitos de calificación detallados en el Capítulo III de la Sección Específica de las bases. Caso contrario la oferta se considera descalificada. c. Evaluación de ofertas técnicas: Los evaluadores aplican los factores de evaluación previstos en el Capítulo IV de la Sección Específica de las bases a las 	Artículos 68, 72, 73, 74, 75 y 78 del Reglamento.

	<p>ofertas que cumplen los requisitos de calificación. En la Sección Especifica se prevé un puntaje mínimo en la evaluación técnica para proceder a la evaluación económica de la oferta.</p> <p>d. Evaluación de ofertas económicas: La evaluación de la oferta económica es posterior a la evaluación de la oferta técnica <u>y solo respecto de aquellos proveedores que hubieran obtenido un puntaje mínimo en dicha evaluación.</u></p> <p>4. Todos los actos se realizan a través del SEACE de la Pladicop, incluyendo la subsanación de ofertas.</p>	
e) Otorgamiento de la buena pro	<p>1. Definida la oferta ganadora, los evaluadores otorgan la buena pro mediante su publicación en el SEACE de la Pladicop, incluyendo los documentos que sustenten los resultados de la admisión, calificación, evaluación y el otorgamiento de la buena pro.</p> <p>2. En caso de haber sorteo por desempate, éste se realiza a través del SEACE de la Pladicop.</p> <p>3. En caso se hayan presentado dos o más ofertas, el consentimiento de la buena pro es publicado a través del SEACE de la Pladicop al día siguiente de vencido el plazo correspondiente para interponer recurso de apelación, sin que los postores hayan ejercido el derecho de interponer dicho recurso.</p> <p>En caso de que se haya presentado una sola oferta, el consentimiento de la buena pro se produce el mismo día de la notificación de su otorgamiento.</p>	Artículos 80, 81, 82, 83 y 84 del Reglamento.

2.2 EVALUACIÓN DE OFERTAS ECONÓMICAS QUE SUPEREN LA CUANTÍA DE LA CONTRATACIÓN.

2.2.1. En caso la oferta económica del postor que obtiene el mejor puntaje total supere la cuantía de la contratación, se siguen los siguientes pasos:

- i. La DEC gestiona la solicitud de la ampliación de la certificación o previsión presupuestal correspondiente. De otorgarse la ampliación, se procede a adjudicar la buena pro.
- ii. De no contar con la ampliación de la certificación o previsión presupuestal, los evaluadores negocian con el postor con el mejor puntaje total la reducción del monto o la reducción de las prestaciones o condiciones del requerimiento, conforme al numeral 132.1 del artículo 132 del Reglamento.
- iii. En caso el postor con el mejor puntaje total no aceptase, se procede a negociar con los siguientes postores en orden de prelación. Si el postor que procede en el orden de prelación ofertó un monto por debajo de la cuantía de la contratación, se le adjudica la buena pro.
- iv. En caso el postor que obtuvo el mejor puntaje total reduzca su oferta económica pero

la reducción no se encuentre dentro de la cuantía de la contratación, se solicita la ampliación de la certificación de crédito presupuestario y/o previsión presupuestal correspondiente. En caso se otorgue la ampliación, se adjudica la buena pro. Caso contrario, se puede optar por: negociar con los siguientes postores en el orden de prelación o declarar desierto el procedimiento de selección.

- v. Las decisiones adoptadas por los evaluadores en la negociación constan en actas que se publican en el SEACE de la Pladipoc y se sustentan en el principio de valor por dinero, priorizando el cumplimiento de la finalidad pública de la contratación.

2.3 CONSIDERACIONES PARA TODOS LOS PROVEEDORES.

- 2.3.1 Para registrarse como participante en un procedimiento de selección convocado por una entidad contratante, es necesario que los proveedores cuenten con inscripción vigente ante el Registro Nacional de Proveedores (RNP) que administra el Organismo Especializado para las Contrataciones Públicas Eficientes (OECE). Para obtener mayor información, se puede ingresar a la siguiente dirección electrónica: www.rnp.gob.pe.
- 2.3.2 Los proveedores que deseen registrar su participación deben ingresar al SEACE de la Pladipoc utilizando su certificado (usuario y contraseña).
- 2.3.3 No pueden formularse consultas ni observaciones respecto del contenido de una ficha de homologación aprobada, aun cuando el requerimiento haya sido homologado parcialmente respecto a las características técnicas, requisitos de calificación y/o condiciones de ejecución. Las consultas y observaciones que se formulen sobre el particular se tienen como no presentadas.
- 2.3.4 Las declaraciones juradas, formatos o formularios previstos en las bases que conforman la oferta deben estar debidamente firmados por el postor (firma manuscrita o digital, según la Ley N° 27269, Ley de Firmas y Certificados Digitales). No se acepta insertar la imagen de una firma. Las ofertas se presentan foliadas en todas sus hojas. El postor, el representante legal, apoderado o mandatario designado para tal efecto, se hace responsable de la totalidad de los documentos que se incluyen en la oferta. El postor es responsable de verificar, antes de su envío, que el archivo pueda ser descargado y su contenido sea legible.
- 2.3.5 En el caso que, al registrarse como participante, el proveedor presente una declaración jurada de desafectación del impedimento debido a parentesco establecido en el inciso 2 del numeral 30.1 del artículo 30 de la Ley, se de
- 2.3.6
- 2.3.7 be incluir como requisito adicional de admisión de su oferta la acreditación documental de su condición de desafectación, conforme a lo señalado en el numeral 39.4 del artículo 39 del Reglamento.

2.4 CONSIDERACIONES ADICIONALES PARA LOS CONSORCIOS.

- 2.4.1 En el caso de consorcios, basta que uno de sus integrantes se haya registrado como participante en el procedimiento de selección, para lo cual dicho integrante debe contar con inscripción vigente en el RNP como proveedor de servicios. Los demás integrantes del consorcio deben contar con inscripción vigente en el RNP en las demás etapas del procedimiento de selección. No se considera consorcio a la asociación de personas de duración ilimitada o indefinida que, denominándose consorcios, han sido constituidas como personas jurídicas en los Registros Públicos.
- 2.4.2 Los integrantes de un consorcio no pueden presentar ofertas individuales ni conformar más de un consorcio en un procedimiento de selección, o en un determinado ítem cuando se trate de procedimientos de selección según relación de ítems. Tratándose de un procedimiento por relación de ítems, los integrantes del consorcio pueden participar en ítems distintos al que se presentaron en consorcio, sea en forma individual o en consorcio.

- 2.4.3 Como parte de los documentos de su oferta el consorcio debe presentar la promesa de consorcio con firmas digitales de todos sus integrantes o, en su defecto, firmas legalizadas, de ser el caso, en la que se consigne lo siguiente:
- a) La identificación de los integrantes del consorcio. Se debe precisar el nombre completo o la denominación o razón social de los integrantes del consorcio, según corresponda.
 - b) La designación del representante común del consorcio.
 - c) El domicilio común del consorcio.
 - d) El correo electrónico común del consorcio, al cual se dirigirán todas las comunicaciones remitidas por la entidad contratante al consorcio durante el proceso de contratación, siendo éste el único válido para todos los efectos.
 - e) Las obligaciones que correspondan a cada uno de los integrantes del consorcio.
 - f) El porcentaje del total de las obligaciones de cada uno de los integrantes, respecto del objeto del contrato. Dicho porcentaje debe ser expresado en número entero, sin decimales.
- 2.4.4 La información contenida en los literales a), e) y f) precedentes no puede ser modificada con ocasión de la suscripción del contrato de consorcio, ni durante la etapa de ejecución contractual. En tal sentido, no cabe variación alguna en la conformación del consorcio, por lo que no es posible que se incorpore, sustituya o separe a un integrante.
- 2.4.5 El representante común tiene facultades para actuar en nombre y representación del consorcio, en todos los actos referidos al procedimiento de selección, suscripción y ejecución del contrato, con poderes suficientes para ejercitar los derechos y cumplir las obligaciones que se deriven de su calidad de postor y de contratista hasta la conformidad o liquidación del contrato, según corresponda. El representante común no debe encontrarse impedido, inhabilitado ni suspendido para contratar con el Estado. Para cambiar al representante común, todos los integrantes del consorcio deben firmar (mediante firmas legalizadas o firmas digitales) el documento en el que conste el acuerdo, el cual surte efectos cuando es notificado a la entidad contratante.
- 2.4.6 En el caso de consorcios las declaraciones juradas, formatos o formularios previstos en las bases que conforman la oferta deben estar debidamente firmados por el representante común o por todos los integrantes del consorcio, según corresponda (firma manuscrita o digital, según la Ley N° 27269, Ley de Firmas y Certificados Digitales). En el caso de los documentos que deban suscribir todos los integrantes del consorcio, la firma es seguida de la razón social o denominación de cada uno de ellos. Lo mismo aplica en caso deban ser suscritos en forma independiente por cada integrante del consorcio, de acuerdo con lo establecido en los documentos del procedimiento de selección. En el caso de un consorcio integrado por una persona natural, bastará que la persona natural indique debajo de su firma sus nombres y apellidos completos.
- 2.4.7 La acreditación del requisito de calificación de la experiencia del postor se realiza en base a la documentación aportada por los integrantes del consorcio que se hubieran comprometido a ejecutar conjuntamente las obligaciones vinculadas directamente al objeto materia de la contratación, de acuerdo con lo declarado en la promesa de consorcio. Para ello se debe seguir los siguientes pasos:
- a) Primer paso: obtener el monto de facturación por cada integrante del consorcio, el cual se obtiene de la sumatoria de montos facturados por éste que, a criterio del evaluador han sido acreditados conforme a las bases, correspondiente a las contrataciones ejecutadas en forma individual y/o en consorcio.
- En caso un integrante del consorcio presente facturación de contrataciones ejecutadas en consorcio, se considera el monto que corresponda al porcentaje de las obligaciones del referido integrante del consorcio. Este porcentaje debe estar consignado

expresamente en la promesa o en el contrato de consorcio, de lo contrario, no se considera la experiencia ofertada en consorcio.

- b) Segundo paso: verificar si el integrante del consorcio que acredita la mayor experiencia cumple con un determinado porcentaje de participación. En caso la entidad contratante haya establecido en las bases un porcentaje determinado de participación en la ejecución del contrato, para el integrante del consorcio que acredite mayor experiencia, debe verificarse que éste cumple con dicho parámetro a efectos de considerar su experiencia.
- c) Tercer paso: sumatoria de experiencia de los consorciados. Para obtener la experiencia del consorcio se suma el monto de facturación aportado por cada integrante que cumple con lo señalado previamente.

2.4.8 Para calificar la experiencia del postor no se toma en cuenta la documentación presentada por el o los consorciados que asumen las obligaciones referidas a las siguientes actividades:

- i) Actividades de carácter administrativo o de gestión como facturación, financiamiento, aporte de garantías, entre otras.
- ii) Actividades relacionadas con asuntos de organización interna, tales como representación u otros aspectos que no se relacionan con la ejecución de las prestaciones, entre otras.

2.4.9 Los integrantes del consorcio son responsables de que su inscripción en el RNP se encuentre vigente, así como no estar inhabilitado o suspendido al registrarse como participantes, en la presentación de ofertas, en el otorgamiento de la buena pro y en el perfeccionamiento del contrato.

2.4.10 Los integrantes de un consorcio se encuentran obligados solidariamente a responder frente a la entidad contratante por los efectos patrimoniales que ésta sufra como consecuencia de la actuación de dichos integrantes, ya sea individual o conjunta, durante el procedimiento de selección y la ejecución contractual.

CAPÍTULO III

RECURSO DE APELACIÓN

3.1. ACCESO AL EXPEDIENTE DE CONTRATACIÓN

Una vez otorgada la buena pro, la dependencia encargada de las contrataciones está en la obligación de permitir el acceso de los participantes y postores al expediente de contratación, con excepción de la información calificada como secreta, confidencial o reservada por la normativa de la materia y de aquella correspondiente a las ofertas que no fueron admitidas, a más tardar dentro del día hábil siguiente de haberse solicitado por escrito.

A efectos de recoger la información de su interés, los postores pueden valerse de distintos medios, tales como: (i) la lectura y/o toma de apuntes, (ii) la captura y almacenamiento de imágenes, e incluso (iii) pueden solicitar copia de la documentación obrante en el expediente, siendo que, en este último caso, la entidad contratante debe entregar dicha documentación en el menor tiempo posible, previo pago de la tasa por tal concepto previsto en el Texto Único de Procedimientos Administrativos (TUPA) de la respectiva entidad contratante.

3.2. RECURSO DE APELACIÓN

A través del recurso de apelación se pueden impugnar los actos dictados durante el desarrollo del procedimiento de selección hasta antes del perfeccionamiento del contrato, incluyendo aquellos que declaren la nulidad de oficio, la cancelación del procedimiento de selección y otros actos emitidos por la entidad contratante que afecten la continuidad de éste.

El recurso de apelación se presenta ante la mesa de partes digital o física del Tribunal de Contrataciones Públicas o de la entidad contratante y es resuelto por uno de estos, según corresponda.

3.3. PLAZOS DE INTERPOSICIÓN DEL RECURSO DE APELACIÓN

La apelación contra el otorgamiento de la buena pro o contra los actos dictados con anterioridad a ella se interpone, como máximo, dentro de los cinco días hábiles siguientes de haberse notificado el otorgamiento de la buena pro a través del SEACE de la Pladicop.

En el caso de la apelación contra los actos dictados con posterioridad al otorgamiento de la buena pro, contra la declaración de nulidad, cancelación y declaratoria de desierto del procedimiento de selección, el plazo indicado en el párrafo precedente se contabiliza desde que se toma conocimiento del acto que se desea impugnar. Se considera que se ha tomado conocimiento en el día de la publicación en el SEACE de la Pladicop del acto que se desea impugnar.

CAPÍTULO IV DEL CONTRATO

4.1 REQUISITOS PARA EL PERFECCIONAMIENTO DEL CONTRATO

Para perfeccionar el contrato, el proveedor o proveedores adjudicados presentan los siguientes requisitos de conformidad con el artículo 88 del Reglamento:

REQUISITO	CONSIDERACIONES ADICIONALES	BASE LEGAL
a) Garantías, salvo casos de excepción.	<p>En los contratos de servicios el postor ganador de la buena pro presenta una garantía de fiel cumplimiento por una suma equivalente al 10% del monto del contrato original.</p> <p>La garantía de fiel cumplimiento puede ser: (i) fideicomiso, solo cuando el plazo de ejecución del contrato supere los 90 días calendario, (ii) carta fianza financiera, (iii) contrato de seguro o (iv) retención de pago.</p> <p>Asimismo, en la sección específica de las Bases puede considerarse la presentación de: i) garantía de fiel cumplimiento de prestaciones accesorias y, ii) garantía por adelantos directos, siempre que se cumplan las condiciones señaladas en el Reglamento.</p> <p>La retención de pago como garantía de fiel cumplimiento o de prestaciones accesorias aplica para ítems cuya cuantía adjudicada sea igual o menor a S/ 480 000,00 (cuatrocientos ochenta mil y 00/100 soles) en el caso de servicios. En el caso de las micro y pequeñas empresas estas pueden otorgar como garantía de fiel cumplimiento la retención de pago por parte de la entidad contratante con independencia de la cuantía de la contratación.</p> <p><u>Excepciones:</u> Conforme a lo dispuesto en el literal a) del artículo 139 del Reglamento, en los contratos de servicios cuyos montos sean menores o iguales a 50 UIT, no corresponde presentar garantía de fiel cumplimiento de contrato ni garantía de fiel cumplimiento por prestaciones accesorias. Esta excepción no aplica cuando la sumatoria de los contratos derivados de procedimientos de selección por relación de ítems, adjudicados a un mismo postor, superen el monto señalado. Asimismo, tampoco se otorga garantía de fiel cumplimiento en caso el objeto contractual sea el arrendamiento de bienes inmuebles de propiedad privada.</p>	<p>Numerales 61.4 y 61.5 del artículo 61 de la Ley.</p> <p>Artículos 88, 113, 114, 115, 116, 138 y 139 del Reglamento.</p>

<p>b) Contrato de consorcio, de ser el caso.</p>	<p>En caso el postor ganador de la buena pro sea un consorcio, el contrato de consorcio se formaliza mediante documento privado con firmas legalizadas de cada uno de los integrantes ante notario público, el cual debe cumplir con los siguientes requisitos:</p> <ul style="list-style-type: none"> a. Contener la información mínima indicada en el numeral 2.4.3 del Capítulo II de la Sección General de las presentes bases. b. Identificar al integrante del consorcio a quien se efectúa el pago y emite la respectiva factura o, en caso de llevar contabilidad independiente, señalar el Registro Único de Contribuyentes (RUC), del consorcio. c. Consignar las firmas legalizadas ante notario público de cada uno de los integrantes del consorcio, de sus apoderados o de sus representantes legales, según corresponda. <p>Lo indicado no excluye la información adicional que pueda consignarse en el contrato de consorcio con el objeto de regular su administración interna, como es el régimen y los sistemas de participación en los resultados del consorcio, al que se refiere el artículo 448 de la Ley N° 26887, Ley General de Sociedades.</p> <p>En ningún caso puede aceptarse la presentación de la promesa de consorcio que fue parte de la oferta, independientemente de que dicha promesa contenga firmas legalizadas de sus integrantes ante notario público.</p>	<p>Literal b) del artículo 88 y 89 del Reglamento.</p>
<p>c) Código de cuenta interbancaria (CCI) o, en el caso de proveedores no domiciliados, el número de cuenta bancaria y nombre de la entidad bancaria en el exterior.</p>	<p>El CCI es requisito indispensable para realizar una transferencia entre cuentas de bancos diferentes, siendo requerido para efectuar el pago a los proveedores domiciliados en el Perú.</p> <p>Para los proveedores no domiciliados, corresponde el número de cuenta bancaria y nombre de la entidad bancaria en el exterior.</p>	<p>Artículo 67 de la Ley.</p> <p>Literal c) del numeral 88.1. del artículo 88 del Reglamento.</p>

d) Documento que acredite que cuenta con facultades para perfeccionar el contrato, cuando corresponda.	<p>Corresponde a la vigencia de poder del representante legal que acredite que cuenta con facultades para perfeccionar el contrato. Asimismo, corresponde que el representante legal presente copia de su DNI.</p> <p>En el caso de personas naturales, se solicita la copia del DNI del postor.</p> <p>En el caso de consorcios, estos documentos deben ser presentados por cada uno de los integrantes del consorcio que suscriban la promesa de consorcio, según corresponda. Asimismo, corresponde se presente copia del DNI del representante común de consorcio.</p>	Literal d) del numeral 88.1 del artículo 88 del Reglamento.
e) Institución Arbitral elegida por el postor, de corresponder.	<p>Este requisito es obligatorio para todos los contratos que superen las 10 UIT¹.</p> <p>Desde el 1 de enero de 2026, la institución arbitral elegida debe encontrarse inscrita en el Registro de Instituciones Arbitrales y Centros de Administración de Juntas de Prevención y Resolución de Disputas (REGAJU).</p>	Artículos 77, 83 y 84, así como la Décima Disposición Complementaria Transitoria de la Ley. Literal e) del numeral 88.1. del artículo 88 del Reglamento.

4.2 PERFECCIONAMIENTO DEL CONTRATO

El postor ganador de la buena pro presenta los requisitos para perfeccionar el contrato dentro del plazo de ocho días hábiles o cinco días hábiles, según corresponda, contabilizados desde el día siguiente al registro del consentimiento de la buena pro en el SEACE de la Pladicop o de que ésta haya quedado administrativamente firme, de conformidad con los requisitos, plazos y procedimiento dispuestos en los artículos 88, 89, 90 y 91 del Reglamento.

Cabe indicar que numeral 87.3 del artículo 87 del Reglamento establece que la entidad contratante suscribe el contrato mediante firma digital, en caso de que el postor adjudicado con la buena pro cuente con certificado digital emitido por una entidad de certificación, de acuerdo con la normativa de la materia. Excepcionalmente, la entidad contratante con el debido sustento puede proceder a la firma del contrato mediante medios manuales.

4.3 CONSIDERACIONES PARA LOS CONSORCIOS

4.3.1 Las garantías que presenten los consorcios para el perfeccionamiento del contrato durante la ejecución contractual y para la interposición de los recursos impugnativos, además de cumplir con las condiciones establecidas en la Ley y el Reglamento, deben consignar expresamente el nombre completo o la denominación o razón social de los integrantes del consorcio, en calidad de garantizados, de lo contrario no pueden ser aceptadas por las entidades contratantes o el Tribunal de Contrataciones Públicas. no se cumple el requisito antes indicado si se consigna únicamente la denominación del consorcio.

4.3.2 Para que un consorcio solicite la retención del 10% del monto del contrato original en calidad de garantía de fiel cumplimiento, según lo señalado en el artículo 114 del Reglamento, todos los integrantes del consorcio deben acreditar en su oferta la condición de micro o pequeña empresa, sin perjuicio que puedan acreditarlo al momento del perfeccionamiento del contrato.

4.4 CONSIDERACIONES PARA LAS GARANTÍAS FINANCIERAS

4.4.1 En caso de garantías financieras, estas deben ser incondicionales, solidarias, irrevocables y de realización automática en el país, al solo requerimiento de la respectiva

¹ De conformidad con el numeral 84.1 del artículo 84 de la Ley, el arbitraje puede ser ad hoc solo en los casos en los que el monto de la controversia no supere las diez (10) UIT.

entidad contratante bajo responsabilidad de las empresas que las emiten. Las empresas que emitan garantías financieras deben encontrarse bajo la supervisión directa de la Superintendencia de Banca, Seguros y Administradoras Privadas de Fondos de Pensiones, contar con clasificación de riesgo B o superior, y deben estar autorizadas para emitir garantías o estar consideradas en la última lista de bancos extranjeros de primera categoría que periódicamente publica el Banco Central de Reserva del Perú.

4.4.2 La clasificadora de riesgo que asigna la clasificación a la empresa que emite la garantía debe encontrarse listada en el portal web de la SBS (<http://www.sbs.gob.pe/sistema-financiero/clasificadoras-de-riesgo>).

4.4.3 Se debe identificar en la página web de la clasificadora de riesgo respectiva, cuál es la clasificación vigente de la empresa que emite la garantía, considerando la vigencia a la fecha de emisión de la garantía. Para fines de lo establecido en el artículo 61 de la Ley, se requiere la clasificación de riesgo B o superior.

4.4.4 Si la empresa que otorga la garantía cuenta con más de una clasificación de riesgo emitida por distintas empresas listadas en la sede digital de la SBS, basta que en una de ellas cumpla con la clasificación mínima establecida en la Ley.

4.4.5 En caso exista alguna duda sobre la clasificación de riesgo asignada a la empresa emisora de la garantía, se debe consultar a la clasificadora de riesgos respectiva.

4.4.6 Además de cumplir con el requisito referido a la clasificación de riesgo, a efectos de verificar si la empresa emisora se encuentra autorizada por la SBS para emitir garantías, debe revisarse la sede digital de dicha entidad (<http://www.sbs.gob.pe/sistema-financiero/relacion-de-empresas-que-se-encuentran-autorizadas-a-emitar-cartas-fianza>).

4.5 CONSIDERACIONES PARA LOS DOCUMENTOS PÚBLICOS EXTENDIDOS EN EL EXTRANJERO

En el caso que los documentos requeridos para el perfeccionamiento del contrato incluyan documentos públicos extendidos en el exterior, a los que no sea aplicable el Convenio de la Apostilla, se debe tener en cuenta que de conformidad con lo previsto en el artículo 137 del Reglamento Consular del Perú, aprobado mediante Decreto Supremo N° 032-2023-RE², para que estos surtan efectos legales en el Perú deben estar legalizados por los funcionarios consulares peruanos competentes, cuyas firmas deben ser autenticadas posteriormente por el área competente del órgano de línea consular, además de cumplir con los requisitos adicionales que contemple la legislación peruana para su validez en el Perú. Debe considerarse que el mencionado Convenio de la Apostilla contiene definición de documentos públicos.

Cuando se trate de documentos públicos emitidos en países que formen parte del Convenio de la Apostilla, basta con que estos cuenten con la Apostilla de la Haya que el dispositivo normativo establece. Sin perjuicio de lo anterior, además, se deben cumplir con los requisitos adicionales que contemple la normativa especial de la materia para la validez en el Perú de los documentos extendidos en el exterior.

En el caso de los documentos privados, extendidos en el exterior, estos también deben ser legalizados, conforme es aplicable el artículo 138 del referido del Reglamento Consular del Perú, según el cual el funcionario consular sólo legaliza firmas en documentos privados cuando hayan sido suscritas en su presencia o cuando conste de modo indubitable su autenticidad, verificando en ambos casos la identidad de los firmantes.

4.6 DISPOSICIONES FINALES

Todos los demás aspectos del presente procedimiento de selección no contemplados en las bases se rigen por la Ley y su Reglamento, así como por las disposiciones legales vigentes.

² Decreto Supremo que aprueba el Reglamento Consular del Perú y que modifica el Reglamento de la Ley del Servicio Diplomático de la República en lo que corresponde a los cargos de los funcionarios consulares.

SECCIÓN ESPECÍFICA

CONDICIONES ESPECIALES DEL PROCEDIMIENTO DE SELECCIÓN

(EN ESTA SECCIÓN LA ENTIDAD CONTRATANTE DEBE COMPLETAR LA INFORMACIÓN EXIGIDA, DE ACUERDO CON
LAS INSTRUCCIONES INDICADAS)

CAPÍTULO I GENERALIDADES

1.1. BASE LEGAL

- Ley N° 32069, Ley General de Contrataciones Públicas.
- Decreto Supremo N° 009-2025-EF, Decreto Supremo que aprueba el Reglamento de la Ley General de Contrataciones Públicas.
- Ley N° 32185, Ley de Presupuesto del Sector Público para el año fiscal 2025.
- Ley N° 32186, Ley de Equilibrio Financiero del Presupuesto sector público para el año fiscal 2025.
- Ley N° 32187, Ley de Endeudamiento del sector público para el año fiscal 2025.

Las referidas normas incluyen sus respectivas modificaciones, de ser el caso.

1.2. ENTIDAD CONTRATANTE

Nombre : **DIRECCIÓN REGIONAL DE AGRICULTURA AYACUCHO.**
RUC N° : **20407307292**
Domicilio legal : **Av. Independência N° 604**
Teléfono: : **066-312387**
Correo electrónico: : **abastecimientos@draayacucho.gob.pe**

1.3. OBJETO DE LA CONVOCATORIA

El presente procedimiento de selección tiene por objeto la contratación de **SERVICIO DE CONSTRUCCIÓN DE COBERTIZOS DEMOSTRATIVOS PARA LA META 09 / PROYECTO: "MEJORAMIENTO Y AMPLIACIÓN DE LOS SERVICIOS DE PRODUCCIÓN VACUNA DE LECHE DE LOS CENTROS POBLADOS DE PUTACCA Y CONDORPACCHA, DISTRITO DE VINCHOS, PROVINCIA DE HUAMANGA - DEPARTAMENTO DE AYACUCHO".**

1.4. CUANTÍA DE LA CONTRATACIÓN³

La cuantía de la contratación no se da a conocer a los proveedores de conformidad con lo determinado en la estrategia de contratación y lo dispuesto en el numeral 53.4 del artículo 53 del Reglamento.

1.5. EXPEDIENTE DE CONTRATACIÓN

El expediente de contratación fue aprobado el 06 de Mayo del 2025

1.6. FUENTE DE FINANCIAMIENTO

RECURSOS DETERMINADOS

³ El monto de la cuantía de la contratación indicado en esta sección de las bases no debe diferir del monto de la cuantía de la contratación consignado en la ficha del procedimiento de selección en el SEACE de la Pladicip. No obstante, de existir contradicción entre estos montos, prima el monto de la cuantía de la contratación indicado en las bases aprobadas.

CAPÍTULO II DEL PROCEDIMIENTO DE SELECCIÓN

2.1. CRONOGRAMA DEL PROCEDIMIENTO DE SELECCIÓN

Según el cronograma de la ficha de selección de la convocatoria publicada en el SEACE de la Pladicip.

2.2. CONTENIDO DE LAS OFERTAS

La oferta contiene, un índice de documentos⁴ y la siguiente documentación:

2.2.1. Documentación de presentación obligatoria

2.2.1.1. Documentos para la admisión de la oferta

Los evaluadores verifican la presentación de los documentos señalados en el presente acápite. De no cumplir con lo requerido, la oferta se considera no admitida. Los evaluadores no pueden incorporar documentos adicionales a los establecidos en este acápite para la admisión de la oferta.

a) Declaración jurada de datos del postor. (**Anexo N° 1**)

b) Pacto de integridad (**Anexo N° 2**)

c) Documento que acredite la representación de quien suscribe la oferta.

En caso de persona jurídica, copia del certificado de vigencia de poder del representante legal, apoderado o mandatario designado para tal efecto.

En caso de persona natural, copia del documento nacional de identidad o documento análogo, o del certificado de vigencia de poder otorgado por persona natural, del apoderado o mandatario, según corresponda.

En el caso de consorcios, estos documentos deben ser presentados por cada uno de los integrantes del consorcio que suscriban la promesa de consorcio, según corresponda.

Advertencia

De acuerdo con el artículo 4 del Decreto Legislativo N° 1246, Decreto Legislativo que aprueba diversas medidas de simplificación administrativa, las entidades están prohibidas de exigir a los administrados o usuarios la información que puedan obtener directamente mediante la interoperabilidad a que se refieren los artículos 2 y 3 de dicho Decreto Legislativo. En esa medida, si la entidad contratante es usuaria de la Plataforma de Interoperabilidad del Estado – PIDE⁵ y siempre que el servicio web se encuentre activo en el Catálogo de Servicios de dicha plataforma, no corresponde exigir el certificado de vigencia de poder y/o documento nacional de identidad.

d) Declaración jurada declarando que: (i) es responsable de la veracidad de los documentos e información de la oferta, y (ii) no se encuentra impedido para contratar con el Estado, de acuerdo con el artículo 33 de la Ley. (**Anexo N° 3**)

e) Promesa de consorcio con firmas digitales, o en su defecto, firmas legalizadas, de ser

⁴ La omisión del índice no determina la no admisión de la oferta.

⁵ Para mayor información de las Entidades usuarias y del Catálogo de Servicios de la Plataforma Nacional de Interoperabilidad – PIDE ingresar al siguiente enlace <https://www.gob.pe/741-plataforma-nacional-de-interoperabilidad>

el caso, en la que se consigne los integrantes, el representante común, el domicilio común, el correo electrónico común y las obligaciones a las que se compromete cada uno de los integrantes del consorcio, así como el porcentaje equivalente a dichas obligaciones. (**Anexo N° 4**)

- f) Documentación que acredite la desafectación del impedimento, en caso el proveedor al registrarse como participante hubiera presentado la Declaración Jurada de Desafectación del Impedimento (**Anexo N° 5**), de conformidad con el numeral 39.4 del artículo 39 del Reglamento.

Advertencia

El requisito indicado en el literal f) únicamente se solicita al proveedor que al registrarse hubiera presentado la Declaración Jurada de Desafectación del Impedimento.

- g) Presentar una declaración jurada, donde EL CONTRATISTA será responsable, por la pérdida, gastos y reclamo por daños y perjuicios sufridos por los bienes y materiales, lesiones y muerte que se produzcan como consecuencia de sus propios actos u omisión.
- h) Presentar declaración jurada de un profesional para que pueda asumir la responsabilidad de elaborar los informes mensuales.
- i) Presentar compromiso de alquiler o arriendo del local para el funcionamiento de la oficina, para lo cual adjuntar copia del DNI del propietario.
- j) Oferta Económica (**Anexo N° 6**). En caso el requerimiento contenga prestaciones accesorias, la oferta económica individualiza los montos correspondientes a las prestaciones principales y las prestaciones accesorias.

En el caso de compras corporativas los postores deben formular su oferta económica de manera individual por cada entidad contratante.

2.2.1.2. Documentos para acreditar los requisitos de calificación

Incorporar en la oferta los documentos que acreditan los “**Requisitos de Calificación**” que se detallan en el numeral 3.5 del Capítulo III de la presente sección de las bases.

2.2.2. Documentación de presentación facultativa:

- 2.2.2.1.** Incorporar en la oferta los documentos que acreditan los “**Factores de Evaluación**” establecidos en el Capítulo IV de la presente sección de las bases, a efectos de obtener el puntaje previsto en dicho Capítulo para cada factor.
- 2.2.2.2.** En el caso de los proveedores con domicilio en la provincia donde se presta el servicio o en las provincias colindantes, sean o no pertenecientes al mismo departamento o región, estos presentan adicionalmente la “Solicitud de Bonificación del 10% sobre el puntaje total” (**Anexo N° 16**). El domicilio es el consignado en la constancia de inscripción ante el RNP.
- 2.2.2.3.** Solicitud de bonificación del cinco por ciento (5%) por tener la condición de micro y pequeña empresa (**Anexo N° 17**).
- 2.2.2.4.** En el caso de los proveedores que gocen del beneficio de la exoneración del IGV previsto en la Ley N° 27037, Ley de Promoción de la Inversión en la Amazonía, presentan adicionalmente una Declaración Jurada de cumplimiento de condiciones para la aplicación de la exoneración del IGV. (**Anexo N° 13**).

Advertencia

Los evaluadores no pueden exigir al postor la presentación de documentos que no hayan sido indicados en los acápite "Documentos para la admisión de la oferta", "Requisitos de calificación" y "Factores de evaluación".

2.3. REQUISITOS PARA PERFECCIONAR EL CONTRATO

El postor ganador de la buena pro debe presentar los siguientes documentos para perfeccionar el contrato:

- Garantía de fiel cumplimiento del contrato, autorización de retención (**Anexo N° 7**)
- Contrato de consorcio con firmas legalizadas ante notario público de cada uno de los integrantes, de ser el caso.
- Código de cuenta interbancaria (CCI) o, en el caso de proveedores no domiciliados, el número de su cuenta bancaria y nombre de la entidad bancaria en el exterior.
- Copia de la vigencia del poder del representante legal del postor que acredite que cuenta con facultades para perfeccionar el contrato, cuando corresponda.
- Copia de DNI del postor en caso de persona natural o de su representante legal en caso de persona jurídica.
- Autorización de notificaciones durante la ejecución del contrato al correo electrónico contemplado en el contrato (**Anexo N° 9**).
- Detalle de los precios unitarios del precio ofertado.
- Institución Arbitral elegida por el postor (**Anexo N° 10**).

Advertencia

La Institución Arbitral es elegida por el postor ganador de la buena pro de la lista de instituciones arbitrales que haya propuesto la entidad contratante en las bases del procedimiento de selección. Para dicho efecto, al remitir los documentos para la suscripción del contrato, el postor ganador de la buena pro comunica a la entidad contratante la Institución Arbitral elegida de la referida lista, caso contrario, acuerda con la entidad contratante una Institución Arbitral distinta. En caso de falta de acuerdo, la Institución Arbitral es elegida de la mencionada lista por la entidad contratante de manera definitiva. Las partes pueden establecer estipulaciones adicionales o modificatorias del convenio arbitral, en la medida que no contravengan las disposiciones de la normativa de contrataciones públicas y/o las disposiciones especiales contenidas en la normativa general de arbitraje".

Importante para la entidad contratante

La entidad contratante, puede sustentar en la estrategia de contratación solicitar documentación adicional para la suscripción del contrato, siempre que sea indispensable para el inicio de la ejecución del contrato y se verifique que el postor ganador tiene un plazo razonable para conseguir la referida información, considerando los plazos para la suscripción del contrato.

- Declaración Jurada actualizada de Desafectación de Impedimento (**Anexo N° 15**) y la documentación que acredite dicha desafectación.

Advertencia

- El requisito indicado en el literal I) únicamente se solicita si el postor adjudicado hubiera presentado la Declaración Jurada de Desafectación del Impedimento en el procedimiento de selección.*
- De acuerdo con el artículo 4 del Decreto Legislativo N° 1246, las entidades están prohibidas de exigir a los administrados o usuarios la información que puedan obtener directamente mediante la interoperabilidad a que se refieren los artículos 2 y 3 de dicho Decreto Legislativo. En esa medida, si la entidad contratante es usuaria de la Plataforma de Interoperabilidad del*

Estado – PIDE⁶ y siempre que el servicio web se encuentre activo en el Catálogo de Servicios de dicha plataforma, no corresponde exigir los documentos previstos en los literales e) y f) del presente numeral.

- En caso el postor declare la inaplicabilidad del impedimento Tipo 4.D del inciso 4 del numeral 30.1 del artículo 30 de la Ley, referido a las personas inscritas en el Registro de Deudores Alimentarios Morosos del Poder Judicial (REDAM) presenta la Declaración Jurada respectiva (Anexo N° 16)*

2.4. PERFECCIONAMIENTO DEL CONTRATO

El contrato se perfecciona con LA SUSCRIPCIÓN DEL DOCUMENTO QUE LO CONTIENE O LA RECEPCIÓN DE LA ORDEN DE SERVICIO.

En caso el contrato se perfeccione mediante un contrato, la entidad contratante suscribe el contrato mediante firma digital, en caso de que el postor adjudicado con la buena pro cuente con certificado digital emitido por una entidad de certificación, de acuerdo con la normativa de la materia. Excepcionalmente, la entidad contratante con el debido sustento puede proceder a la firma del contrato mediante medios manuales.

La suscripción del contrato se realiza en la Oficina de Abastecimiento de la Dirección Regional de Agricultura de Ayacucho, sito en Av. Independencia N° 604 – Ayacucho Huamanga – Ayacucho, el horario de atención de 8:00 a 13:00 horas y de 14:30 a 17:00 horas.

2.5. FORMA DE PAGO

El pago se realiza de conformidad con lo establecido en el artículo 67 de la Ley.

La entidad contratante paga las contraprestaciones pactadas a favor del contratista dentro de los diez días hábiles siguientes de otorgada la conformidad por parte del área usuaria y es prorrogable, previa justificación de la demora, por cinco días hábiles.

En el caso que se haya suscrito contrato con un consorcio, el pago se realiza, a quien corresponda, de acuerdo con lo que se indique en el contrato de consorcio.

La entidad contratante realiza el pago de la contraprestación pactada a favor del contratista en PAGOS A CUENTA, conforme al detalle siguiente:

Los pagos se realizarán en tres partes previa presentación de factura y conformidad realizada por el responsable de la Meta y V°B° del supervisor.

Primer pago: al mes según el cumplimiento del servicio y cronograma y avance de cantidad de ejecución de cobertizos demostrativos.

Segundo pago: al segundo mes según el cumplimiento del servicio y cronograma y avance de cantidades de ejecución de cobertizos demostrativos.

Tercer pago: será al término del cronograma y el plazo de ejecución establecido en el término de referencia y esta será previa presentación del informe con su respectiva valorización del contratista a la institución y el pago procederá con el informe de conformidad del responsable de la meta y V°B° del supervisor.

Para efectos del pago de las contraprestaciones ejecutadas por el contratista, la entidad contratante debe contar con la siguiente documentación:

- Documento de recepción y verificación será responsabilidad de almacén, el Responsable de Meta y V°B° del Supervisor de Meta – Proyecto.
- Documento en el que conste la conformidad de la prestación efectuada suscrita por el servidor responsable de Responsable de Meta y V°B° del Supervisor de Meta –

⁶ Para mayor información de las entidades usuarias y del Catálogo de Servicios de la Plataforma de Interoperabilidad del Estado – PIDE ingresar al siguiente enlace <https://www.gob.pe/741-plataforma-nacional-de-interoperabilidad>

- Proyecto.
- Comprobante de pago.

Salvo los documentos que emite la entidad contratante, es decir, de recepción y verificación, así como de conformidad, el contratista debe presentar la documentación restante en Mesa de partes de la Entidad, sito en la Av. Independencia N° 604 – Ayacucho, en el horario de atención de 8:00 a 13:00 horas y de 14:30 a 17:00 horas.

Advertencia

En caso se verifique que el proveedor tiene multas impagas que no se encuentren en procedimiento coactivo, se incorpora al contrato una cláusula de compromiso de pago de la multa, estableciéndose que durante la ejecución del contrato la entidad contratante retiene de forma prorrateada hasta el 10% del monto del contrato, para el pago o amortización de multas.

CAPÍTULO III REQUERIMIENTO

Advertencia

Al elaborar las bases, los evaluadores incluyen en esta sección el requerimiento que forma parte del expediente de contratación aprobado. El área usuaria es responsable de formular adecuadamente el requerimiento, en coordinación con la dependencia encargada de las contrataciones, de conformidad con el artículo 20 del Reglamento. El requerimiento debe elaborarse de acuerdo con el formato consignado en este capítulo y estar incluido en el cuadro multianual de necesidades.

3.1. FINALIDAD PÚBLICA DE LA CONTRATACIÓN

Contratar los servicios para la Construcción de Cobertizos Demostrativos para la ejecución de la Meta/Proyecto: 009 “MEJORAMIENTO Y AMPLIACIÓN DE LOS SERVICIOS DE PRODUCCIÓN VACUNA DE LECHE EN LOS CENTROS POBLADOS DE PUTACCA, CONDORPACCHA, DISTRITO DE VINCHOS, PROVINCIA DE HUAMANGA - DEPARTAMENTO DE AYACUCHO”, que beneficiará directamente a los ganaderos de Putacca-Condorpaccha, Distrito de Vinchos, Provincia de Huamanga, Departamento de Ayacucho.

3.2. DESCRIPCIÓN GENERAL DEL REQUERIMIENTO

Nº	DESCRIPCIÓN	UNIDAD	CANT	CARACTERÍSTICAS
1	Servicio de Construcción de Establos Cubiertos	Und	82	Construcción de Cobertizos Demostrativos

3.3. CONDICIONES DE CONTRATACIÓN

a. MODALIDAD DE PAGO

El contrato se rige por la modalidad de **SUMA ALZADA**, de conformidad con el artículo 130 del Reglamento.

b. SISTEMA DE ENTREGA

NO APLICA

c. PLAZO DE PRESTACIÓN DEL SERVICIO

Los servicios materia de la presente convocatoria se prestan en el plazo de noventa (90) días calendario se contabilizara a partir del día siguiente de la firma del contrato, en concordancia con lo establecido en la estrategia de contratación.

d. LUGAR DE PRESTACIÓN DE SERVICIO

El servicio se realizara en ámbito de intervención del proyecto de las comunidades del Centro Poblado de Putacca y Condorpaccha, del distrito de Vinchos, Provincia Huamanga, Departamento de Ayacucho.

e. ADELANTOS

NO APLICA

f. PENALIDADES

PENALIDAD POR MORA:

En caso de retraso injustificado del contratista en la ejecución de las prestaciones objeto del contrato, la entidad contratante le aplica automáticamente una penalidad por mora por cada día

de atraso que le sea imputable, de conformidad con el artículo 120 del Reglamento.

OTRAS PENALIDADES:

“Adicionalmente a la penalidad por mora, se aplicarán las siguientes penalidades:

Nº	SUPUESTO DE APLICACIÓN DE PENALIDAD	FORMA DE CALCULO	PROCEDIMIENTO
1	Cuando el contratista no cumpla con dotar a su personal de los elementos de seguridad y salud en el trabajo (equipo de protección del personal)	20% de 1 U.I.T por cada trabajador	Según informe del supervisor del proyecto
2	Cuando el contratista emplee materiales no calificados, en este caso el contratista deberá retirar dicho material y reemplazarlo por otro que este normalizado y cumpla con las especificaciones técnicas, siendo dicho reemplazo sin costo alguno para la entidad.	50% de 1 U.I.T por cada caso detectado.	Según informe del supervisor del proyecto

La suma de la aplicación de las penalidades por mora y otras penalidades no debe exceder el 10% del monto vigente del contrato o, de ser el caso, del ítem correspondiente.

La entidad contratante considera las particularidades de las otras penalidades y señala el plazo y forma en que se notifica al contratista el supuesto incurrido para que remita sus descargos, de corresponder. En dicho caso, también se debe precisar el plazo en que la entidad contratante evalúa dicho descargo y emite una decisión

g. SUBCONTRATACIÓN

Se encuentra prohibida la subcontratación de las prestaciones objeto del contrato

h. FÓRMULAS DE REAJUSTES

NO APLICA

i. SOLUCIÓN DE CONTROVERSIAS CONTRACTUALES:

Las controversias que surjan entre las partes durante la ejecución del contrato se resuelven mediante conciliación, cuando se haya pactado y arbitraje.

Para el arbitraje, el postor ganador de la buena pro selecciona a una de las siguientes Instituciones Arbitrales para administrar el arbitraje: Cámara de comercio de Ayacucho

3.4. TÉRMINOS DE REFERENCIA



GOBIERNO REGIONAL DE AYACUCHO
GERENCIA REGIONAL DE DESARROLLO ECONÓMICO
DIRECCIÓN REGIONAL DE AGRICULTURA
DIRECCIÓN DE PROYECTOS AGRARIOS E INFRAESTRUCTURA
SUB DIRECCIÓN DE ESTUDIOS Y OPERACIÓN



"AÑO DE LA RECUPERACION Y CONSOLIDACION DE LA ECONOMIA PERUANA"

TÉRMINOS DE REFERENCIA

SERVICIO PARA LA CONSTRUCCIÓN DE COBERTIZOS DEMOSTRATIVOS

DEPENDENCIA : DIRECCION REGIONAL DE AGRICULTURA AYACUCHO

UNIDAD EJEC. INVERSIONES : DIRECCIÓN DE PROYECTOS AGRARIOS E INFRAESTRUCTURA

AREA USUARIA : SUB DIRECCIÓN DE ESTUDIOS Y OPERACIÓN -SDEO

I. ESTRUCTURA PROGRAMATICA

PLIEGO	444 Gobierno Regional Ayacucho
UNIDAD EJECUTORA	100-771 Dirección Regional de Agricultura Ayacucho
FUNCIÓN	03 Planeamiento, Gestión y Reservas de Contingencia
DIVISIÓN FUNCIONAL	009 Ciencia y Tecnología
GRUPO FUNCIONAL	0129 Transparencia de Conocimiento y Tecnología
PROYECTO	"MEJORAMIENTO Y AMPLIACIÓN DE LOS SERVICIOS DE PRODUCCION VACUNA DE LECHE EN LOS CENTROS POBLADOS DE PUTACCA, CONDORPACCHA, DISTRITO DE VINCHOS, PROVINCIA DE HUAMANGA - DEPARTAMENTO DE AYACUCHO"
META	009
FUENTE FINANCIAMIENTO	Recursos Determinados
TIPO DE RECURSO	R
MODAL. EJEC.	Administración Directa
PRESUPUESTO 2025	2,000,000.00 Soles

II. AFECTACIÓN PRESUPUESTAL

El gasto que origina el Servicio será afecto a la **Meta/Proyecto 009 "MEJORAMIENTO Y AMPLIACIÓN DE LOS SERVICIOS DE PRODUCCION VACUNA DE LECHE EN LOS CENTROS POBLADOS DE PUTACCA, CONDORPACCHA, DISTRITO DE VINCHOS, PROVINCIA DE HUAMANGA - DEPARTAMENTO DE AYACUCHO"**.

META	009
FUENTE FINANCIAMIENTO	Recursos Determinados
TIPO DE RECURSO	R

III. FINALIDAD PÚBLICA:

Contratar los servicios para la Construcción de Cobertizos Demostrativos para la ejecución de la Meta/Proyecto: 009 "MEJORAMIENTO Y AMPLIACIÓN DE LOS SERVICIOS DE PRODUCCIÓN VACUNA DE LECHE EN LOS CENTROS POBLADOS DE PUTACCA, CONDORPACCHA, DISTRITO DE VINCHOS, PROVINCIA DE HUAMANGA - DEPARTAMENTO DE AYACUCHO", que beneficiará directamente a los ganaderos de Putacca-Condorpaccha, Distrito de Vinchos, Provincia de Huamanga, Departamento de Ayacucho.

Los cobertizos demostrativos proyectados, se utilizarán para el manejo zootécnico adecuado del ganado vacuno, el cual, por las inclemencias del tiempo, medio agreste en la que se encuentran, están predispuestos a sufrir afecciones respiratorias, pérdida de calorías por mantenimiento de temperatura corporal, pérdida de las crías por falta de manejo ganadero.

Con la construcción de cobertizos se tiene previsto la reversión de las afecciones descritas, logrando tener principalmente un incremento en la producción láctea del ganado bovino lechero o de doble propósito. Teniendo como principal fuente.

GOBIERNO REGIONAL DE AYACUCHO
DIRECCIÓN REGIONAL DE AGRICULTURA
DIRECCIÓN DE PROYECTOS AGRARIOS E INFRAESTRUCTURA
DISTRITO DE VINCHOS, PROVINCIA DE HUAMANGA, DEPT. DE AYAC.
ING. ENRIQUE MANÍ TINCO
pensador de Meta

GOBIERNO REGIONAL DE AYACUCHO
DIRECCIÓN REGIONAL DE AGRICULTURA
DIRECCIÓN DE PROYECTOS AGRARIOS E INFRAESTRUCTURA
DISTRITO DE VINCHOS, PROVINCIA DE HUAMANGA, DEPT. DE AYAC.
ING. CARLOS MULLCA HUARI FERNANDEZ
Supervisor de Meta



GOBIERNO REGIONAL DE AYACUCHO
GERENCIA REGIONAL DE DESARROLLO ECONÓMICO
DIRECCIÓN REGIONAL DE AGRICULTURA
DIRECCIÓN DE PROYECTOS AGRARIOS E INFRAESTRUCTURA
SUB DIRECCIÓN DE ESTUDIOS Y OPERACIÓN



"AÑO DE LA RECUPERACION Y CONSOLIDACION DE LA ECONOMIA PERUANA"

3.1 OBJETIVOS:

Contratar de los servicios de una persona natural y/o jurídica, quien se encargará de realizar el "SERVICIO DE CONSTRUCCIÓN DE COBERTIZOS DEMOSTRATIVOS", con la finalidad de mejorar la infraestructura ganadera; adecuada infraestructura para la protección de temperaturas extremas de frío y de olas de calor; protegen al ganado ante los fenómenos climáticos adversos como granizo, lluvias y heladas, que permita el desarrollo de las actividades del proyecto con fines de garantizar la salubridad del ganado vacuno en épocas críticas.

3.2 METAS FISICAS DE LA ACTIVIDAD:

"SERVICIO DE CONSTRUCCIÓN DE COBERTIZOS DEMOSTRATIVOS", los productores actualmente no cuentan con dicha infraestructura, por lo cual la construcción de cobertizo demostrativos es indispensable para la protección al ganado ante los fenómenos climáticos adversos como granizo, lluvias y heladas; por lo que se construirá total de **82 cobertizos demostrativos**, de acuerdo a la meta programada, según POA-2025 Aprobada; Dichos cobertizos serán de material noble con techo de calamina; de acuerdo a los planos y especificaciones técnicas.

Nº	DESCRIPCIÓN	UNIDAD	CANT	CARACTERÍSTICAS
1	Servicio de Construcción de Establos Cubiertos	Und	82	Construcción de Cobertizos Demostrativos

METRADO DE UN (01) MODULO DE COBERTIZO DEMOSTRATIVO

ITEM	DESCRIPCIÓN	UND.	METRADO
01	ESTRUCTURAS		
01.02	MOVIMIENTO DE TIERRAS		
01.02.01	EXCAVACIÓN PARA CIMENTOS Y ZAPATAS		
01.02.01.01	EXCAVACIÓN MANUAL DE ZANJAS PARA ZAPATAS	M3	2.30
01.02.01.02	EXCAVACIÓN MANUAL DE ZANJAS PARA CIMENTOS	M3	5.78
01.03	CONCRETO SIMPLE		
01.03.01	ZAPATAS		
01.03.01.01	CONCRETO SOLADO e= 2" f'c=80 kg/cm2	M2	0.29
01.03.02	CIMENTOS		
01.03.02.01	CONCRETO CIMENTOS CORRIDOS MEZCLA 1:10 CEMENTO-HORMIGÓN 30% PIEDRA	M3	4.12
01.03.03	SOBRECIMENTOS		
01.03.03.01	CONCRETO SOBRECIMENTOS f'c=175 kg/cm2 + 25% P.M.	M3	1.08
01.03.04	ENCOFRADO		
01.03.04.01	ENCOFRADO DE SOBRECIMIENTO h=0.40 m	M2	14.40
01.04	CONCRETO ARMADO		
01.04.01	ZAPATAS		
01.04.01.01	ACERO CORRUGADO FY= 4200 kg/cm2 GRADO 60	Kg	31.06
01.04.01.02	CONCRETO ZAPATAS f'c=210 kg/cm2	M3	2.88
01.04.02	COLUMNAS		
01.04.02.01	CONCRETO COLUMNAS f'c=210 kg/cm2	M3	1.08
01.04.02.02	ENCOFRADO CIRCULAR DE COLUMNAS	M2	16.01
01.04.02.03	ACERO CORRUGADO FY= 4200 kg/cm2 GRADO 60	Kg	205.00

GOBIERNO REGIONAL DE AYACUCHO
DIRECCIÓN REGIONAL DE AGRICULTURA
PROY. MET. Y AMPLIACIÓN DE LOS SERVICIOS DE PRODUCCIÓN VACUNA
DE LEONARDO DE LOS CERRILLOS PARA EL MUNICIPIO DE AYACUCHO, CUSCO
DISEÑO DE INGENIERO CIVIL: FERNANDO FERNÁNDEZ
FERNANDO FERNÁNDEZ
Ingeniero de Meta

GOBIERNO REGIONAL DE AYACUCHO
DIRECCIÓN REGIONAL DE AGRICULTURA
PROY. MET. Y AMPLIACIÓN DE LOS SERVICIOS DE PRODUCCIÓN VACUNA
DE LEONARDO DE LOS CERRILLOS PARA EL MUNICIPIO DE AYACUCHO, CUSCO
DISEÑO DE INGENIERO CIVIL: FERNANDO FERNÁNDEZ
FERNANDO FERNÁNDEZ
Ingeniero de Meta



GOBIERNO REGIONAL DE AYACUCHO
 GERENCIA REGIONAL DE DESARROLLO ECONÓMICO
 DIRECCIÓN REGIONAL DE AGRICULTURA
 DIRECCIÓN DE PROYECTOS AGRARIOS E INFRAESTRUCTURA
 SUB DIRECCIÓN DE ESTUDIOS Y OPERACIÓN



"AÑO DE LA RECUPERACION Y CONSOLIDACION DE LA ECONOMIA PERUANA"

02	ARQUITECTURA		
02.01	MUROS Y TABIQUES		
02.01.01	MURO DE LADRILLO STANDAR (0.09x0.10x0.24) AMARRE DE SOGA, JUNTA 1.5 cm.	M2	14.40
02.02	COBERTURAS		
02.02.01	VIGAS DE ROLLIZO 6"	Und	8.00
02.02.02	CORREA DE MADERA 2"x3"	Und	9.00
02.02.03	CALAMINA GALVANIZADA RDJA	M2	61.00
03	FLETE		
03.01	FLETE DE TRANSPORTE	Glb	1.00

3.3 PLAZO DE EJECUCIÓN:

El plazo de ejecución del "SERVICIO DE LA CONSTRUCCIÓN DE COBERTIZOS DEMOSTRATIVOS", es de noventa (90) días calendarios.

3.4 LUGAR DE EJECUCIÓN DE LOS COBERTIZOS:

El servicio se realizará en ámbito de intervención del proyecto de las comunidades del Centro Poblado Putacca y Condorpaccha

Nº	PROVINCIA	DISTRITO	CENTRO POBLADO	ANEXOS	META	PROGRAMADO 2025	CORDENADAS UTM DE UBICACIÓN		ALTITUD (MSNM.)
						CANTIDAD	X.	Y.	
1	HUAMANGA	VINCHOS	PUTACCA	PUTACCA	CONSTRUCCION COBERTIZOS DEMOSTRATIVOS	17	570246	8518692	3667
2				ICHUPATA		10	57031	8518023	3561
3				LLIHUACUCHO		17	569857	8517942	3568
4				SUNILLA		11	571012	8515865	3685
5				CONDORPACCHA		10	570588	8515357	3704
6				NUEVO PROGRESO		9	569366	8517047	3664
7				PABLO CRUZ		8	568911	8515407	3679
TOTAL						8200			

3.5 POSTOR:

- Persona Natural y/o Jurídico, con Inscripción en Registro Nacional de Proveedores – Servicios.
- Con Experiencia en la Ejecución de Servicios de Construcción de Cobertizos Demostrativos para Ganado.
- No Tener Impedimento para Contratar con el Estado.
- Registro Único de Contribuyente Habilitado.

3.6 FORMA DE PAGO:

La Entidad realizará el pago de la contraprestación pactada a favor del contratista de forma parcial y/o mensual.

a) PAGO EN TRES PARTES:

Se realizarán:

Primer pago: al mes según el cumplimiento del servicio y cronograma y avance de cantidad de ejecución de cobertizos demostrativos.

GOBIERNO REGIONAL DE AYACUCHO
 DIRECCIÓN REGIONAL DE AGRICULTURA
 PROY. MEL. CONTRIBUCIÓN DE LOS SERVICIOS DE PRODUCCIÓN VACUNA
 DE LECHE EN LOS CENTROS POBLADOS DE PUTACCA, CONDORPACCHA
 DIST. DE VINCHOS, PROV. DE HUAMANGA, DER. DE AYAC.
 ING. ENRIQUE HUAMANI TINCO
 Responsable de Meta

GOBIERNO REGIONAL DE AYACUCHO
 DIRECCIÓN REGIONAL DE AGRICULTURA
 PROY. MEL. Y AMP. TECN. DE LOS SERVICIOS DE PRODUCCIÓN VACUNA
 DE LECHE EN LOS CENTROS POBLADOS DE PUTACCA, CONDORPACCHA,
 DIST. DE VINCHOS, PROV. DE HUAMANGA, DER. DE AYAC.
 ING. CARLOS HUACAHUARI FERNANDEZ
 Supervisor de Meta



GOBIERNO REGIONAL DE AYACUCHO
GERENCIA REGIONAL DE DESARROLLO ECONÓMICO
DIRECCIÓN REGIONAL DE AGRICULTURA
DIRECCIÓN DE PROYECTOS AGRARIOS E INFRAESTRUCTURA
SUB DIRECCIÓN DE ESTUDIOS Y OPERACIÓN



“AÑO DE LA RECUPERACION Y CONSOLIDACION DE LA ECONOMIA PERUANA”

Segundo pago: al segundo mes según el cumplimiento del servicio y cronograma y avance de cantidades de ejecución de cobertizos demostrativos.

Tercer pago: será al término del cronograma y el plazo de ejecución establecido en el ítem 3.3 y esta será previa presentación del informe con su respectiva valorización del contratista a la institución y el pago procederá con el informe de conformidad del responsable de la meta y VºBº del supervisor.

b) Cronograma de Ejecución:

ESTAPAS DE PAGO	%	META FISICA (COBERTIZO)
PRIMER PAGO	25%	20.00
SEGUNDO PAGO	37%	30.00
TERCER PAGO	38%	32.00
TOTAL	100%	82.00

3.7 SISTEMA DE CONTRATACIÓN:

Suma alzada

3.8 PENALIDAD:

La Entidad puede establecer penalidades siempre y cuando sean objetivas, razonables, congruentes y proporcionales con el objeto de la contratación. Para estos efectos, se deben incluir en la sección específica de las bases los supuestos de aplicación de penalidad, la forma de cálculo de la penalidad para cada supuesto y el procedimiento mediante el cual se verifica el supuesto a penalizar.

Estos dos tipos de penalidades se calculan en forma independiente y pueden alcanzar cada una un monto máximo equivalente al diez por ciento (10%) del monto del contrato vigente, o de ser el caso, del ítem que debió ejecutarse.

Asimismo, la ENTIDAD ha considerado la aplicación de otras penalidades según lo establece el Artículo 120º del Reglamento de la Ley General de Contrataciones Públicas. Las penalidades en tanto por mil del monto del contrato, se describen en la siguiente tabla:

Nº	SUPUESTO DE APLICACIÓN DE PENALIDAD	FORMA DE CALCULO	PROCEDIMIENTO
1	Cuando el contratista no cumpla con dotar a su personal de los elementos de seguridad y salud en el trabajo (equipo de protección del personal)	20% de I.U.T por cada trabajador	Según informe del supervisor del proyecto
2	Cuando el contratista emplee materiales no calificados, en este caso el contratista deberá retirar dicho material y reemplazarlo por otro que este normalizado y cumpla con las especificaciones técnicas, siendo dicho reemplazo sin costo alguno para la entidad.	50% de I.U.T por cada caso detectado.	Según informe del supervisor del proyecto

En caso de retraso injustificado del contratista en la ejecución de acuerdo al objeto del contrato, la entidad le aplica automáticamente una penalidad por mora por cada día de atraso. La penalidad se aplica automáticamente y se calcula de acuerdo a la siguiente formula.

$$\text{Penalidad diaria} = \frac{0.10 \times \text{monto vigente}}{F \times \text{plazo vigente en días}}$$

Donde F = 0.40

Por tanto, el monto como el plazo se refiere, según corresponda, al monto vigente del entregable correspondiente.

GOBIERNO REGIONAL DE AYACUCHO
DIRECCIÓN REGIONAL DE AGRICULTURA
PROY. MEL Y AMPLIACIÓN DE LOS SERVICIOS DE PRODUCCIÓN VACUNA
DE LECHE EN LOS CENTROS PRODUCTORES DE PIRACCA, CONDORACCHA
DIST. HUAYHATA, PROV. DE HUAMANGA, DEP. DE AYAC.

ING. JUAN MANUEL TINCÓ
Responsable de Meta

GOBIERNO REGIONAL DE AYACUCHO
DIRECCIÓN REGIONAL DE AGRICULTURA
PROY. MEL Y AMPLIACIÓN DE LOS SERVICIOS DE PRODUCCIÓN VACUNA
DE LECHE EN LOS CENTROS PRODUCTORES DE PIRACCA, CONDORACCHA
DIST. HUAYHATA, PROV. DE HUAMANGA, DEP. DE AYAC.

ING. CARLOS HUMBERTO CAJAL FERNÁNDEZ
Supervisor de Meta



GOBIERNO REGIONAL DE AYACUCHO
GERENCIA REGIONAL DE DESARROLLO ECONÓMICO
DIRECCIÓN REGIONAL DE AGRICULTURA
DIRECCIÓN DE PROYECTOS AGRARIOS E INFRAESTRUCTURA
SUB DIRECCIÓN DE ESTUDIOS Y OPERACIÓN



"AÑO DE LA RECUPERACION Y CONSOLIDACION DE LA ECONOMIA PERUANA"

3.9 RESOLUCIÓN DE CONTRATO:

La entidad podrá resolver el contrato, de conformidad al reglamento de la Ley N° 32069, Ley General de Contrataciones Publicas - aprobado por Decreto Supremo N° 009-2025-EF, en los casos en que el prestador del servicio:

Incumpla injustificadamente obligaciones contractuales, legales o reglamentarias a su cargo, pese a haber sido requerido por este.

Haya llegado a acumular el monto máximo de la penalidad por mora, en la ejecución del servicio.

4. ANEXO

- ✓ Planos.
- ✓ Especificaciones de la construcción

GOBIERNO REGIONAL DE AYACUCHO
DIRECCIÓN REGIONAL DE AGRICULTURA
PROY. MEJ. Y AMPLIACIÓN DE LOS SERVICIOS DE PRODUCCIÓN VACUNA
DE LECHE EN LOS CENTROS PRODUCTIVOS DE PUTACCA, CONDORPACCHA
DISTR. DE VINCHOS, PROVINCIA DE TAMA YUGA, DEPT. DE AYAC.

ING. ENFERMERA MANÍ TINCO
Responsable de Meta

GOBIERNO REGIONAL DE AYACUCHO
DIRECCIÓN REGIONAL DE AGRICULTURA
PROY. MEJ. Y AMPLIACIÓN DE LOS SERVICIOS DE PRODUCCIÓN VACUNA
DE LECHE EN LOS CENTROS PRODUCTIVOS DE PUTACCA, CONDORPACCHA,
DISTR. DE VINCHOS, PROVINCIA DE TAMA YUGA, DEPT. DE AYAC.

ING. CARLOS HUI LCA HUARI FERNANDEZ
Supervisor de Meta

COBERTURA CALAMINA GALVANIZADA ROJA
c=0.25mm (S=19%)

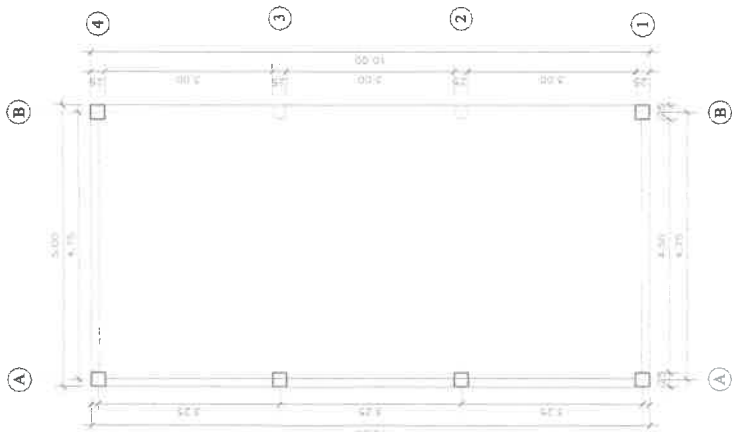

GOBIERNO REGIONAL DE AYACUCHO
DIRECCION REGIONAL DE AGRICULTURA
PROY. MEL Y AMPLIACION DE LOS SERVICIOS DE PRODUCCION VACUNA
DE LECHE EN LOS CENTROS POBLADOS DE PUTACCA, CONDOBPACCHA,
DIST. DE VINCHOS, PROVINCIA DE HUAMANGA, DEP. DE AYAC.
ING. ENVER HUAMANÍ FINCO
Responsable de Meta

COBERTURA DE CALAMINA GALVANIZADA
ROJO FILADA A CORREAS

Autoprotegente 3"

Calamina Galvanizada Corrugada
fijadas a correas de madera

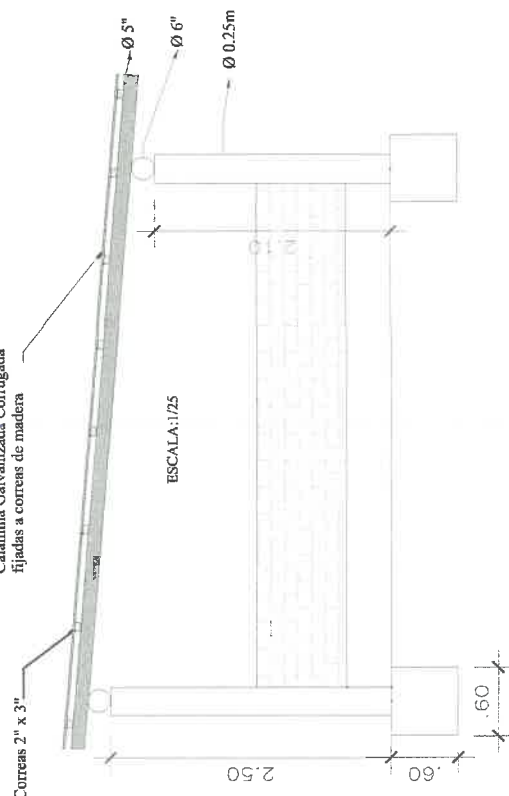

GOBIERNO REGIONAL DE AYACUCHO
DIRECCION REGIONAL DE AGRICULTURA
PROY. MEL Y AMPLIACION DE LOS SERVICIOS DE PRODUCCION VACUNA
DE LECHE EN LOS CENTROS POBLADOS DE PUTACCA, CONDOBPACCHA,
DIST. DE VINCHOS, PROVINCIA DE HUAMANGA, DEP. DE AYAC.

ING. CARLOS HUILLCAHUARI FERNANDEZ
Supervisor de Meta

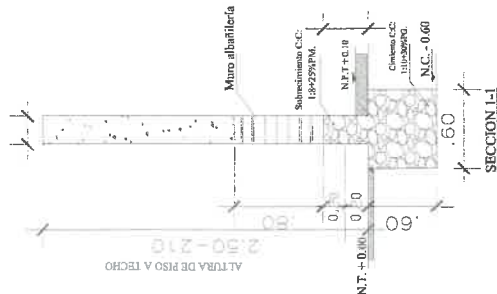

GOBIERNO REGIONAL DE AYACUCHO
DIRECCION REGIONAL DE AGRICULTURA
PROY. MEL Y AMPLIACION DE LOS SERVICIOS DE PRODUCCION VACUNA
DE LECHE EN LOS CENTROS POBLADOS DE PUTACCA, CONDOBPACCHA,
DIST. DE VINCHOS, PROVINCIA DE HUAMANGA, DEP. DE AYAC.

ING. CARLOS HUILLCAHUARI FERNANDEZ
Supervisor de Meta

DETALLE DE CALAMINA Y CLAVO
ESCALA: S/N

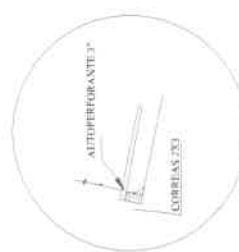

DETALLE DE LA CUMBRERA
ESCALA: S/N

CARACTERISTICAS DE LADRILLO STANDARD:

- ESPAZOR MINIMO : 0 min. = 0.125m + 0.23m
- MORTERO : 1:1.5 (CEMENTO : CIL NORMALIZADO : ARENA)
- ESPAZOR DE JUNTAS DE MORTERO : 0 min. = 0.9 Cm
- ESPAZOR DE JUNTAS DE MORTERO : 0 max. = 1.5 Cm

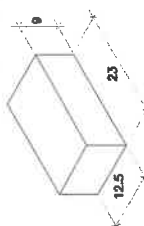

ESCALA: 1/25

GOBIERNO REGIONAL DE AYACUCHO GERENCIA REGIONAL DE DESARROLLO ECONOMICO DIRECCION REGIONAL AGRARIA		FECHA: _____	
LUBRICACION	INDICACION	INDICADA	INDICADA
REGION: AYACUCHO	PROVINCIA: HUAMANGA	DISTRITO: VINCHOS	PUYACCA
PROYECTO: CONSTRUCCION DE CEMENTO	PLAN: PLANO DE ARQUITECTURA	LAMINA: PA - 01	PA - 01
DISEÑO: JC26	APROBADO: _____	INDICADA	INDICADA
DISEÑO: JC26		DISEÑO: JC26	
DISEÑO: JC26		DISEÑO: JC26	

ARQUITECTURA

ESTRUTURA

Presupuesto

Presupuesto 1101001 MEJORAMIENTO Y AMPLIACION DE LOS SERVICIOS DE PRODUCCION VACUNO DE LECHE EN LOS CENTROS POBLADOS DE PUTACCA Y CONDORPACCHA, DISTRITO DE VINCHOS, PROVINCIA DE HUAMANGA, DEPARTAMENTO DE AYACUCHO.

Subpresupuesto 001 CONSTRUCCION DE COBERTIZO

Cliente GOBIERNO REGIONAL DE AYACUCHO

Lugar AYACUCHO - HUAMANGA - AYACUCHO

Costo al 15/09/2022

Item	Descripción	Und.	Metrado	Precio S/.	Parcial S/.
01	ESTRUCTURAS				6,076.12
01.01	OBRAS PRELIMINARES				157.50
01.01.01	TRAZO, NIVELACION Y REPLANTEO PRELIMINAR				87.00
01.01.01.01	TRAZO Y REPLANTEO INICIAL	m2	50.00	1.74	87.00
01.01.02	LIMPIEZA DE TERRENO MANUAL				70.50
01.01.02.01	LIMPIEZA DEL TERRENO MANUAL	m2	50.00	1.41	70.50
01.02	MOVIMIENTO DE TIERRAS				127.42
01.02.01	EXCAVACION PARA CIMIENTOS Y ZAPATAS				127.42
01.02.01.01	EXCAVACION MANUAL DE ZANJAS PARA ZAPATAS	m3	2.30	15.77	36.27
01.02.01.02	EXCAVACION MANUAL DE ZANJAS PARA CIMIENTOS	m3	5.78	15.77	91.15
01.03	CONCRETO SIMPLE				1,986.59
01.03.01	ZAPATAS				75.17
01.03.01.01	CONCRETO SOLADO e= 2" f'c=80 kg/cm2	m2	0.29	259.20	75.17
01.03.02	CIMIENTOS				1,100.37
01.03.02.01	CONCRETO CIMIENTOS CORRIDOS MEZCLA 1:10 CEMENTO-HORMIGON 30% m3 PIEDRA		4.12	267.08	1,100.37
01.03.03	SOBRECIMENTOS				378.19
01.03.03.01	CONCRETO SOBRECIMENTOS f'c=175 kg/cm2 + 25% P.M.	m3	1.08	350.18	378.19
01.03.04	ENCOFRADO				432.86
01.03.04.01	ENCOFRADO DE SOBRECIMIENTO h=0.40 m	m2	14.40	30.06	432.86
01.04	CONCRETO ARMADO				3,804.61
01.04.01	ZAPATAS				1,465.87
01.04.01.01	ACERO CORRUGADO FY= 4200 kg/cm2 GRADO 60	kg	31.06	6.96	216.18
01.04.01.02	CONCRETO ZAPATAS f'c=210 kg/cm2	m3	2.88	433.92	1,249.69
01.04.02	COLUMNAS				2,338.74
01.04.02.01	CONCRETO COLUMNAS f'c=210 kg/cm2	m3	1.08	448.14	483.99
01.04.02.02	ENCOFRADO CIRCULAR DE COLUMNAS	m2	16.01	26.73	427.95
01.04.02.03	ACERO CORRUGADO FY= 4200 kg/cm2 GRADO 60	kg	206.00	6.96	1,426.80
02	ARQUITECTURA				3,630.59
02.01	MUROS Y TABIQUES				925.49
02.01.01	MURO DE LADRILLO STANDAR (0.09x0.10x0.24) AMARRE DE SOGA, JUNTA 1.5 cms.	m2	14.40	64.27	925.49
02.02	COBERTURAS				2,705.10
02.02.01	VIGAS DE ROLLIZO 6"	und	8.00	44.13	353.04
02.02.02	CORREA DE MADERA 2"x3"	und	9.00	41.13	370.17
02.02.03	CALAMINA GALVANIZADA ROJA	m2	61.00	32.49	1,981.89
03	FLETE				525.00
03.01	FLETE DE TRANSPORTE	gib	1.00	525.00	525.00
	Costo Directo				10,231.71
	GASTOS GENERALES (10%)				1,023.17
	UTILIDAD (5%)				511.59
	SUB TOTAL				11,766.47
	IGV				2,117.96
	TOTAL PRESUPUESTO				13,884.43

SON TRECE MIL OCHOCIENTOS OCHENTICUATRO Y 43/100 NUEVOS SOLES

GOBIERNO REGIONAL DE AYACUCHO
DIRECCION REGIONAL DE AGRICULTURA
PROY. MEJ. Y AMPLIACION DE LOS SERVICIOS DE PRODUCCION VACUNA
DE LECHE EN LOS CENTROS POBLADOS DE PUTACCA, CONDORPACCHA,
DISTRITO DE VINCHOS, PROVINCIA DE HUAMANGA, DEP. DE AYAC.

ING. ENVER HUALLMI TINCO
Responsable de Meta

GOBIERNO REGIONAL DE AYACUCHO
DIRECCION REGIONAL DE AGRICULTURA
PROY. MEJ. Y AMPLIACION DE LOS SERVICIOS DE PRODUCCION VACUNA
DE LECHE EN LOS CENTROS POBLADOS DE PUTACCA, CONDORPACCHA,
DISTRITO DE VINCHOS, PROVINCIA DE HUAMANGA, DEP. DE AYAC.

ING. CARLOS HUILLCAHUARI FERNANDEZ
Supervisor de Meta

Fecha

06/11/2022 21:04:26



GOBIERNO REGIONAL DE AYACUCHO
GERENCIA REGIONAL DE DESARROLLO ECONÓMICO
DIRECCIÓN REGIONAL DE AGRICULTURA
DIRECCIÓN DE PROYECTOS AGRARIOS E INFRAESTRUCTURA
SUB DIRECCIÓN DE ESTUDIOS Y OPERACIÓN



"AÑO DE LA RECUPERACION Y CONSOLIDACION DE LA ECONOMIA PERUANA"

5. OTROS DE INTERES PARA LA EJECUCIÓN DEL SERVICIO.

INFORMES.

El Contratista deberá presentar el plan de trabajo que incluye el cronograma de Ejecución del servicio dentro de un plazo de 2 días calendarios después de la firma de contrato.

El Contratista deberá presentar al responsable del proyecto el informe de compatibilidad del servicio, materia de servicio en un plazo de 3 días calendarios después de entregado el terreno.

El contratista **deberá presentar un solo informe** una vez culminada el trabajo, donde se indique las actividades realizadas y requeridas en su totalidad por el servicio prestado. (Los contenidos serán alcanzados por la entidad a la firma del contrato).

CALIDAD DEL SERVICIO.

EL CONTRATISTA, es responsable de que el servicio contratado se ejecute con la calidad técnica requerida **de acuerdo a los documentos, especificaciones técnicas y planos en donde se detalla las especificaciones técnicas** y demás documentos aplicables al Contrato.

EL CONTRATISTA deberá **presentar informe valorizado para efectos de pago según ítem 3.6**; los resultados serán informados al responsable de Meta y supervisor.

SEGURIDAD Y MEDIO AMBIENTE.

El Contratista, durante la realización del servicio y el período de garantía deberá; garantizar la seguridad de las personas autorizadas a estar presentes en la Zona donde se ejecutará el servicio y mantener en buen estado con el fin de evitar todo riesgo.

Adoptar todas las medidas necesarias para proteger el medio ambiente, tanto dentro como fuera de la Zona del servicio, evitando todo perjuicio o daño a las personas o bienes públicos o de otras índoles resultantes de la contaminación, el ruido u otros inconvenientes producidos por los métodos utilizados para la realización de las obras.

RESPONSABILIDAD DEL CONTRATISTA.

EL CONTRATISTA; será responsable, por toda pérdida, gasto y reclamo por daños y perjuicios sufridos por los bienes materiales, lesiones y muerte que se produzcan como consecuencia de sus propios actos u omisión. Para lo cual deberá presentar una declaración jurada en la presentación de su propuesta.

EL CONTRATISTA; será responsable por daños y perjuicios que sean consecuencia del desplazamiento de sus Equipos o de Obras Provisionales, dentro de la Zona de Trabajo.

La entidad, no asumirá ninguna responsabilidad por pérdidas, daños y perjuicios ocasionados por el contratista, ni por derechos a pagos de seguros contra accidentes y otros pagos como beneficios laborales.

El contratista remitirá el informe final de sus avances; para lo cual como documento obligatorio el postor deberá emitir una declaración jurada de un profesional para que pueda asumir la responsabilidad de elaborar los informes mensuales.

El Contratista será responsable de la calidad ofrecida, ni la suscripción del Acta de Recepción del Servicio, ni el consentimiento de la liquidación del contrato, enervan el derecho de LA ENTIDAD a reclamar, posteriormente, por defectos o vicios ocultos, conforme a lo dispuesto por los artículos 40 de la Ley de Contrataciones del Estado y 146 de su Reglamento.

El contratista tendrá a su cargo la confección de toda documentación que fuera necesaria y su tramitación respectiva ante los entes que pudieran tener jurisdicción sobre el sitio de Obra.

Efectuar las evaluaciones e indagaciones que sean necesarias, sin limitarse a los documentos de la presente convocatoria; efectuar las verificaciones y análisis que estime pertinentes para presentar su propuesta técnica y económica, tomando en cuenta las condiciones del lugar y área donde se ejecutará la obra, los accesos, condiciones del transporte de personal y materiales, manejo, almacenamiento, disposición, fuentes de materiales, disponibilidad de mano de obra, y en general todos los elementos y condiciones que puedan incidir de

GOBIERNO REGIONAL DE AYACUCHO
DIRECCIÓN REGIONAL DE AGRICULTURA
DIRECCIÓN DE PROYECTOS AGRARIOS E INFRAESTRUCTURA
SUB DIRECCIÓN DE ESTUDIOS Y OPERACIÓN
OS. J. ALFONSO FERNANDEZ
Supervisor de Meta

GOBIERNO REGIONAL DE AYACUCHO
DIRECCIÓN REGIONAL DE AGRICULTURA
DIRECCIÓN DE PROYECTOS AGRARIOS E INFRAESTRUCTURA
SUB DIRECCIÓN DE ESTUDIOS Y OPERACIÓN
OS. J. ALFONSO FERNANDEZ
Supervisor de Meta



GOBIERNO REGIONAL DE AYACUCHO
GERENCIA REGIONAL DE DESARROLLO ECONÓMICO
DIRECCIÓN REGIONAL DE AGRICULTURA
DIRECCIÓN DE PROYECTOS AGRARIOS E INFRAESTRUCTURA
SUB DIRECCIÓN DE ESTUDIOS Y OPERACIÓN



"AÑO DE LA RECUPERACION Y CONSOLIDACION DE LA ECONOMIA PERUANA"

manera directa e indirecta en esta; identificar las dificultades, contingencias y posibles riesgos, con el fin de que su oferta técnica y económica las considere y garantice la ejecución de la totalidad de los trabajos requeridos, de manera que el producto final sea acorde con los objetivos perseguidos.

El Contratista ejecutará la obra de conformidad con el expediente técnico aprobado por LA ENTIDAD, los Términos de Referencia y demás documentaciones contractuales, de acuerdo a la Ley de Contrataciones del Estado y su Reglamento.

El Contratista está obligado a hacer notar al contratante, por escrito e inmediatamente, cuando se haya dado una orden que va contra las medidas de seguridad caso contrario, toda la responsabilidad recaerá sobre el Contratista.

Si el Contratista durante la Construcción necesita usar energía eléctrica, deberá hacerlo asumiendo por su cuenta los riesgos y gastos que se ocasionen el empleo de tal energía existente.

5.1 CONSIDERACIONES ESPECÍFICAS.

a. Perfil del postor

- Persona Jurídica o natural.
- Poseer Código de Cuenta Interbancario registrado (CCI).
- Acreditar un monto facturado acumulado de hasta igual o mayor al monto del valor referencial en servicios al objeto de la convocatoria.
- Con experiencia en la ejecución de servicios de construcción y/o creación y/o instalación y/o mejoramiento y/o acondicionamiento y/o ampliación de (construcciones de viviendas rurales, servicios turísticos rurales, galpones, almacenes agrícolas, establos, cobertizos, planta de procesamiento de derivados pecuarios en zonas rurales, módulos para animales mayores y heniles) en el sector agrario.

b. De la habilitación del Postor

- Inscripción vigente en el Registro Nacional de Proveedores – Servicios.
- Ficha RUC activo y habido.
- No tener impedimento para ser postor o contratista, según las causales contempladas en el artículo II de la ley de contrataciones del estado.
- Documento que acredite fehacientemente la representación de quien suscribe la oferta.
- En el caso de consorcios, este documento debe ser presentado por cada uno de los integrantes del consorcio que suscriba la promesa de consorcio, según corresponda.
- Promesa de consorcio con firmas legalizadas, en la que se consigne los integrantes, el representante común, el domicilio común y las obligaciones a las que se compromete cada uno de los integrantes del consorcio, así como el porcentaje equivalente a dichas obligaciones.
- De conformidad con el artículo 28 del Reglamento, el número máximo de consorciados es de (02) integrantes.
- La promesa de consorcio debe ser suscrita por cada uno de sus integrantes y legalizado notarialmente
- El representante común del consorcio se encuentra facultado para actuar en nombre y representación del mismo en todos los actos referidos al procedimiento de selección, suscripción y ejecución del contrato, con amplias y suficientes facultades.

Acreditación:

- Tratándose de persona jurídica, copia del certificado de vigencia de poder del representante legal, apoderado o mandatario designado para tal efecto,
- En caso de persona natural, copia del documento nacional de identidad o documento análogo, o del certificado de vigencia de poder otorgado por persona natural, del apoderado o mandatario, según corresponda.
- Promesa de consorcio con firmas legalizadas.

GOBIERNO REGIONAL DE AYACUCHO
DIRECCIÓN REGIONAL DE AGRICULTURA
PROY. VET. Y AMPLIACIÓN DE LOS SERVICIOS DE PRODUCCIÓN LACTARIA
DE LECHE EN LOS CENTROS RURALES DE AYACUCHO, TACNA, AREQUIPA,
DISTR. DE VINCOS, PROV. INCA DE HUAMANGA, ICA, Y AYAC.
ING. JESÚS MANJ TINCO
Responsable de Meta

GOBIERNO REGIONAL DE AYACUCHO
DIRECCIÓN REGIONAL DE AGRICULTURA
PROY. VET. Y AMPLIACIÓN DE LOS SERVICIOS DE PRODUCCIÓN LACTARIA
DE LECHE EN LOS CENTROS RURALES DE AYACUCHO, TACNA, AREQUIPA,
DISTR. DE VINCOS, PROV. INCA DE HUAMANGA, ICA, Y AYAC.
ING. CARLOS UJILCAUÁN FERNÁNDEZ
Supervisor de Meta



GOBIERNO REGIONAL DE AYACUCHO
GERENCIA REGIONAL DE DESARROLLO ECONÓMICO
DIRECCIÓN REGIONAL DE AGRICULTURA
DIRECCIÓN DE PROYECTOS AGRARIOS E INFRAESTRUCTURA
SUB DIRECCIÓN DE ESTUDIOS Y OPERACIÓN



"AÑO DE LA RECUPERACION Y CONSOLIDACION DE LA ECONOMIA PERUANA"

c. Del equipamiento y la infraestructura.

- Equipamiento.

Copia de documentos que sustenten la propiedad, la posesión, el compromiso de compra venta o alquiler u otro documento que acredite la disponibilidad del equipamiento estratégico requerido.

Nº	MAQUINARIA Y EQUIPO	CANTIDAD
1	NIVEL DE INGENIERO	1.00
2	MEZCLADORA DE CONCRETO DE 11 P3-14 HP	1.00
3	COMPACTADOR VIBR. TIPO PLANCHA 4 HP	1.00
4	VIBRADOR DE CONCRETO 4 HP 1.50"	1.00

- Infraestructura.

Se contará con una oficina equipada con recursos que estarán destinadas durante el plazo de ejecución del servicio, para la acreditación de la infraestructura, podrá presentarse documentos que sustenten la propiedad de la infraestructura, la posesión, el compromiso de compra venta o compromiso de alquiler o arriendo, el cual de ser necesario deberá ser verificada por la entidad antes del contrato.

El postor debe presentar como parte de su oferta el compromiso de alquiler o arriendo del local para el funcionamiento de la oficina, para lo cual adjuntar copia de DNI del propietario.

La instalación de la oficina será en el proceso de ejecución ubicada en el CCPP, Putacca, del distrito de Vinchos, provincia de Huamanga Región de Ayacucho.

d. Del personal Clave.

RESPONSABLE TECNICO.

- Ingeniero Civil, Ing. Agrícola.
- Colegiado y habilitado.
- Declaración jurada de compromiso de participación de personal clave (legalizado notarialmente) y, copia de DNI, adjuntar en la oferta.

Acreditación:

- El Responsable Técnico Propuesto será verificado por el órgano encargado de las contrataciones o comité de selección, según corresponda, en el Registro Nacional de Grados Académicos y Títulos Profesionales en el portal web de la Superintendencia Nacional de Educación Superior Universitaria - SUNEDU a través del siguiente link: <https://enlinea.sunedu.gob.pe/> o en el Registro Nacional de Certificados, Grados y Títulos a cargo del Ministerio de Educación a través del siguiente link: <http://www.titulosinstitutos.pe/>, según corresponda.

e) EXPERIENCIA DEL PERSONAL CLAVE.

Acreditar una experiencia profesional mínima de **nueve (09)** meses como residente o supervisor o inspector servicios iguales o similares al convocado a partir de su obtención de colegiatura.

Se consideran similares a: servicio de construcción y/o creación y/o mejoramiento y/o acondicionamiento y/o ampliación (construcciones de viviendas rurales, establos, cobertizos y heniles).

GOBIERNO REGIONAL DE AYACUCHO
DIRECCIÓN REGIONAL DE AGRICULTURA
PROYECTO DE AMPLIACIÓN DEL SERVICIO DE PRODUCCIÓN VALCUNA
DE LECHE EN LOS CANTOS: PUTACCA, DE PUTACCA, JORJACHA,
DISTRITO DE VINCHOS, PROVINCIA DE HUAMANGA, REGIÓN DE AYACUCHO.
ING. CARLOS ALBERTO FERNÁNDEZ
Supervisor de Proyecto

GOBIERNO REGIONAL DE AYACUCHO
DIRECCIÓN REGIONAL DE AGRICULTURA
PROYECTO DE AMPLIACIÓN DEL SERVICIO DE PRODUCCIÓN VALCUNA
DE LECHE EN LOS CANTOS: PUTACCA, DE PUTACCA, JORJACHA,
DISTRITO DE VINCHOS, PROVINCIA DE HUAMANGA, REGIÓN DE AYACUCHO.
ING. FERNANDO MANÍ FINCO
Responsable Técnico



GOBIERNO REGIONAL DE AYACUCHO
GERENCIA REGIONAL DE DESARROLLO ECONÓMICO
DIRECCIÓN REGIONAL DE AGRICULTURA
DIRECCIÓN DE PROYECTOS AGRARIOS E INFRAESTRUCTURA
SUB DIRECCIÓN DE ESTUDIOS Y OPERACIÓN



"AÑO DE LA RECUPERACION Y CONSOLIDACION DE LA ECONOMIA PERUANA"

Acreditación:

La experiencia del personal clave se acreditará con cualquiera de los siguientes documentos: (i) copia simple de contratos y su respectiva conformidad o (ii) constancias o (iii) certificados o (iv) cualquier otra documentación que, de manera fehaciente demuestre la experiencia del personal propuesto.

f) CAPACITACIÓN DEL PERSONAL CLAVE.

El personal propuesto como responsable técnico deberá contar con capacitación mínima respecto al objeto de la convocatoria.

- ✓ Capacitación en residencia y supervisor de obras (mínimo 160 horas lectivas), con una antigüedad no mayor a 5 años a la presentación de la oferta.
- ✓ Capacitación en valorizaciones y liquidaciones de obras (mínimo 120 horas lectivas), con una antigüedad no mayor a 5 años a la presentación de la oferta.

Acreditación:

- ✓ Se acreditará con copia simple de constancia, certificados, diplomas u otros documentos, según corresponda.

g) EXPERIENCIA DEL POSTOR EN LA ESPECIALIDAD.

El postor debe acreditar un monto facturado acumulado equivalente a S/. 814,244.00 (Ochocientos Catorce Mil Doscientos Cuarenta y Cuatro con 00/100 Soles), por la contratación de servicios iguales o similares al objeto de la convocatoria, durante los quince (15) años anteriores a la fecha de la presentación de ofertas que se computa desde la fecha de la conformidad o emisión del comprobante de pago, según corresponda.

Se consideran similares a: servicios de construcción y/o creación y/o instalación y/o mejoramiento y/o acondicionamiento y/o ampliación de (construcciones de viviendas rurales, servicios turísticos rurales, galpones, almacenes agrícolas, establos, cobertizos, planta de procesamiento de derivados pecuarios en zonas rurales, módulos para animales mayores y heniles) en el sector agrario.

GOBIERNO REGIONAL DE AYACUCHO
DIRECCIÓN REGIONAL DE AGRICULTURA
PROY. MEJ. Y AMPLIACIÓN DE LOS SERVICIOS DE PRODUCCIÓN VACUNA
DE LECHE EN LOS CENTROS PASTORILES PATACCA, CONDORPACCHA,
DIST. DE VINCHOS, PROVINCIA DE HUANCAYO, DEP. DE AYAC.

ING. ENRIQUE MANÍ TINCO
Responsable de Meta

GOBIERNO REGIONAL DE AYACUCHO
DIRECCIÓN REGIONAL DE AGRICULTURA
PROY. MEJ. Y AMPLIACIÓN DE LOS SERVICIOS DE PRODUCCIÓN VACUNA
DE LECHE EN LOS CENTROS PASTORILES PATACCA, CONDORPACCHA,
DIST. DE VINCHOS, PROVINCIA DE HUANCAYO, DEP. DE AYAC.

ING. CARLOS HUMBERTO ALVARO FERNANDEZ
Supervisor de Meta



GOBIERNO REGIONAL DE AYACUCHO
GERENCIA REGIONAL DE DESARROLLO ECONÓMICO
DIRECCIÓN REGIONAL DE AGRICULTURA
DIRECCIÓN DE PROYECTOS AGRARIOS E INFRAESTRUCTURA
SUB DIRECCIÓN DE ESTUDIOS Y OPERACIÓN



"AÑO DE LA RECUPERACION Y CONSOLIDACION DE LA ECONOMIA PERUANA"

REFERENCIA DE LA CONSTRUCCIÓN.

01. CONSTRUCCIÓN DE COBERTIZOS DEMOSTRATIVOS.

01.	ESTRUCTURAS.
01.01	OBRAS PRELIMINARES.
01.01.01	TRAZO, NIVELACIÓN Y REPLANTEO PRELIMINAR.

DESCRIPCIÓN:

Comprende el replanteo durante la ejecución de la obra de las características geométricas descritas en los planos, llevando los controles planimétricos (alineamientos) y altimétrico (niveles), hasta la etapa final del servicio.

MÉTODO DE EJECUCIÓN.

Consiste en la realización del estacado, colocado de balizas y pintado con yeso del lugar donde se ejecutará la edificación. Se utilizarán para este efecto Estación Total, Nivel de ingeniero y otros equipos de Ingeniería.

MÉTODO DE MEDICIÓN.

Será el número de metros cuadrados, según el área que se determine en el terreno.

BASES DE PAGO.

El área determinada según el método de medición, será pagada al precio unitario por metro cuadrado el precio y pago constituirá compensación completa por insumos, equipo, mano de obra, herramientas e imprevistos necesarios para completar el ítem.

01.01.02	LIMPIEZA DE TERRENO MANUAL.
01.01.02.01	LIMPIEZA DE TERRENO MANUAL.

DESCRIPCIÓN

Las excavaciones a nivel de subrasante para losas y pisos deben quedar limpio y parejo, se deberá retirar el material suelto, si el Residente se excede en la profundidad de la excavación, no se permitirá el relleno con material suelto, lo deberá hacer con una mezcla de concreto ciclópeo 1:2 como mínimo.

PROCEDIMIENTO CONSTRUCTIVO.

Se velará en las distintas etapas del servicio el estado de limpieza para el buen desempeño de los trabajos. Deberá tomarse especial cuidado en la seguridad verificando la no existencia de maderas con clavos expuestos en la zona de trabajo u otros a fin de prevenir accidentes. Al terminar los trabajos y antes de entregar el servicio, el ejecutor procederá a la demolición de las obras provisionales, eliminando cualquier área deteriorada por él, dejándola limpia y conforme a los planos.

SISTEMA DE CONTROL. - La supervisión controlará los aspectos mencionados en el ítem anterior y tomará las medidas necesarias de haber inconvenientes.

METODO DE MEDICIÓN.

El método de medición será en metros cuadrados (m²) excavados, aprobados por el Supervisor.

FORMA DE PAGO.

El pago se efectuará de acuerdo al precio unitario del contrato, constituyendo dicho precio y pago, compensación plena por mano de obra, leyes sociales, equipos fletes, etc. y todos los imprevistos necesarios para completar la partida.

01.02.	MOVIMIENTO DE TIERRAS.
01.02.01.01	EXCAVACIÓN DE ZANJA PARA ZAPATAS.

DESCRIPCIÓN.

Se efectuarán todas las excavaciones necesarias para lograr las dimensiones previstas de Zapatas, según los planos y hasta el nivel indicado en los mismos.

GOBIERNO REGIONAL DE AYACUCHO
DIRECCIÓN REGIONAL DE AGRICULTURA
PROY. MEJ. Y AMPLIACIÓN DE LOS SERVICIOS DE PRODUCCIÓN VACUNA
DE LECHE EN LOS CENTROS PRODUCTORES DE PUTACCA, CONDORHACCHA
DE VILCA, PINTACCA, HUAMANGA, DEP. DE AYAC.
ING. ENVER RAMAMANI TINCO
Responsable de Meta

GOBIERNO REGIONAL DE AYACUCHO
DIRECCIÓN REGIONAL DE AGRICULTURA
PROY. MEJ. Y AMPLIACIÓN DE LOS SERVICIOS DE PRODUCCIÓN VACUNA
DE LECHE EN LOS CENTROS PRODUCTORES DE PUTACCA, CONDORHACCHA,
DE VILCA, PINTACCA, HUAMANGA, DEP. DE AYAC.
ING. CARLOS TULLIANTANI FERNANDEZ
Supervisor de Meta



GOBIERNO REGIONAL DE AYACUCHO
GERENCIA REGIONAL DE DESARROLLO ECONÓMICO
DIRECCIÓN REGIONAL DE AGRICULTURA
DIRECCIÓN DE PROYECTOS AGRARIOS E INFRAESTRUCTURA
SUB DIRECCIÓN DE ESTUDIOS Y OPERACIÓN



"AÑO DE LA RECUPERACION Y CONSOLIDACION DE LA ECONOMIA PERUANA"

PROCESO CONSTRUCTIVO:

Consiste en la extracción de material necesario con herramientas adecuadas hasta una profundidad especificada en los planos de elevación y cortes, el material extraído será colocado a un costado de la zapata, permitiendo a una persona trabajar en condiciones de seguridad.

El fondo de las zapatas deberá ser nivelado, rebajando los puntos altos, pero de ninguna manera rellenando los puntos bajos.

Se tendrá la precaución de no provocar alteraciones en la consistencia del terreno natural.

Cuando la estabilidad de las paredes de las excavaciones, lo requieran, deberán construirse defensas, entibados, tabla estacados y otros necesarios para su ejecución.

METODO DE MEDICIÓN.

Será el número de metros cúbicos (M3), según los metros lineales por el ancho y la profundidad de la zanja.

BASES DE PAGO.

El volumen determinado según el método de medición, será pagado al precio unitario por metro cúbico, el precio y pago constituirá compensación completa por insumos, equipo, mano de obra, herramientas e imprevistos necesarios para completar el ítem.

01.02.01.02 EXCAVACIÓN DE ZANJA PARA CIMIENTO.

DESCRIPCIÓN.

Se efectuarán todas las excavaciones necesarias para lograr las dimensiones previstas de cimentación, según los planos y hasta el nivel indicado en los mismos.

PROCESO CONSTRUCTIVO:

Consiste en la extracción de material necesario con herramientas adecuadas hasta una profundidad especificada en los planos de elevación y cortes, el material extraído será colocado a un costado de la zanja, permitiendo a una persona trabajar en condiciones de seguridad.

El fondo de cimentación deberá ser nivelado, rebajando los puntos altos, pero de ninguna manera rellenando los puntos bajos.

Se tendrá la precaución de no provocar alteraciones en la consistencia del terreno natural.

Cuando la estabilidad de las paredes de las excavaciones, lo requieran, deberán construirse defensas, entibados, tabla estacados y otros necesarios para su ejecución.

METODO DE MEDICIÓN.

Será el número de metros cúbicos (M3), según los metros lineales por el ancho y la profundidad de la zanja.

BASES DE PAGO.

El volumen determinado según el método de medición, será pagado al precio unitario por metro cúbico, el precio y pago constituirá compensación completa por insumos, equipo, mano de obra, herramientas e imprevistos necesarios para completar el ítem.

01.03. OBRAS DE CONCRETO SIMPLE.

01.03.01 ZAPATAS.

01.03.01.01 SOLADO PARA ZAPATAS DE e=2"

GOBIERNO REGIONAL DE AYACUCHO
DIRECCIÓN REGIONAL DE AGRICULTURA
PROY. REG. Y AMPLIACIÓN DE LOS SERVICIOS DE PRODUCCIÓN VACUNA
DE LECHE EN LOS CENTROS PRODUCTORES DE PUTUCA, COMANCCHA,
DIST. DE VINCHOS, PROVINCIA DE HUAMANGA, DEPT. DE AYAC.
.....
ING. ESTEBAN AMANÍ TINCO
Responsable de Meta

GOBIERNO REGIONAL DE AYACUCHO
DIRECCIÓN REGIONAL DE AGRICULTURA
PROY. REG. Y AMPLIACIÓN DE LOS SERVICIOS DE PRODUCCIÓN VACUNA
DE LECHE EN LOS CENTROS PRODUCTORES DE PUTUCA, COMANCCHA,
DIST. DE VINCHOS, PROVINCIA DE HUAMANGA, DEPT. DE AYAC.
.....
ING. CARLOS HUACU HUARI FERNÁNDEZ
Supervisor de Meta



GOBIERNO REGIONAL DE AYACUCHO
GERENCIA REGIONAL DE DESARROLLO ECONÓMICO
DIRECCIÓN REGIONAL DE AGRICULTURA
DIRECCIÓN DE PROYECTOS AGRARIOS E INFRAESTRUCTURA
SUB DIRECCIÓN DE ESTUDIOS Y OPERACIÓN



"AÑO DE LA RECUPERACION Y CONSOLIDACION DE LA ECONOMIA PERUANA"

DESCRIPCIÓN

El solado es una capa de concreto simple de escaso espesor que se ejecuta en el fondo de excavaciones para las zapatas y vigas de cimentación proporcionando una base para el trazado de columnas, vigas y colocaciones de la armadura. Este ítem comprende la preparación y colocación de concreto cemento - hormigón 1:12 de 7.5" de espesor, directamente sobre el suelo natural o en relleno, como se indican en los planos.

PROCESO CONSTRUCTIVO.

Los fondos de las zanjas deben ser preparados antes de colocar el concreto de solado, dejando el fondo de este nivelado en su plano horizontal tal como se indica en los planos, así mismo se debe compactar el fondo.

Se prepara el fondo de las zanjas de acuerdo a los niveles especificados en los planos, luego se procede a su compactación con un equipo manual.

El cemento a usarse será Pórtland Tipo I, que cumpla con las normas ASTM.

El hormigón será canto rodado de río o de cantera compuesto de partículas, fuertes, duras y limpias.

Se considera como agua de mezcla aquella contenida en la arena, la que será determinada de acuerdo a la ASTM C-70.

El concreto será transportado de la mezcladora al lugar de la obra en forma práctica y lo más rápido posible, evitando la separación o segregación de los elementos.

El concreto recién vaciado deberá ser protegido de una deshidratación prematura, además deberá mantenerse con una pérdida mínima de humedad, a una temperatura relativamente constante, durante el tiempo que dura la hidratación del concreto.

MÉTODO DE MEDICIÓN: M2

Se medirá el área efectiva de solado constituida por el producto de largo por su ancho.

BASES DE PAGO.

El área determinada según el método de medición, será pagada al precio unitario por metro cuadrado, el pago constituirá compensación completa por insumos, equipo, mano de obra, herramientas e imprevistos necesarios para completar el ítem.

01.03.02 CIMENTOS.

01.03.02.01 CONCRETO CIMENTO CORRIDO 1:10 +30% P.G.

DESCRIPCIÓN.

Este ítem comprende la preparación, colocación, de concreto en los cimientos corridos tal como indican las secciones de detalle en los planos respectivos.

PROCESO CONSTRUCTIVO.

La especificación descrita en esta partida corresponde en forma similar a todas las partidas donde se emplearán el concreto en cualquiera de sus formas.

De acuerdo con las especificaciones contenidas en este capítulo y según se muestra en los planos, el Ejecutor deberá:

- ✚ Suministrar todos los materiales y equipos necesarios para preparar, transportar, colocar, acabar, proteger y curar el concreto.
- ✚ Suministrar y colocar los materiales para las juntas de dilatación, contracción y construcción.
- ✚ Proveer comunicación adecuada para mantener el control del vaciado del concreto.
- ✚ Obtener las muestras requeridas para los ensayos de laboratorio a cuenta del Ejecutor.

GOBIERNO REGIONAL DE AYACUCHO
DIRECCIÓN REGIONAL DE AGRICULTURA
PROY. MEJ. Y AMPLIACIÓN DE LOS SERVICIOS DE PRODUCCIÓN VACUNA
DE LECHE EN LOS CENTROS AGROPASTORILES DE PUTACCA, CONDORPACCHA,
EST. DE VINCOS, PROV. DE HUAMANGA, DEP. DE AYAC.
ING. ENRIQUE SAMANÍ TINCO
Responsable de Meta

GOBIERNO REGIONAL DE AYACUCHO
DIRECCIÓN REGIONAL DE AGRICULTURA
PROY. MEJ. Y AMPLIACIÓN DE LOS SERVICIOS DE PRODUCCIÓN VACUNA
DE LECHE EN LOS CENTROS AGROPASTORILES DE PUTACCA, CONDORPACCHA,
EST. DE VINCOS, PROV. DE HUAMANGA, DEP. DE AYAC.
ING. CARLOS PUTACCA JUARI FERNANDEZ
Supervisor de Meta



GOBIERNO REGIONAL DE AYACUCHO
GERENCIA REGIONAL DE DESARROLLO ECONÓMICO
DIRECCIÓN REGIONAL DE AGRICULTURA
DIRECCIÓN DE PROYECTOS AGRARIOS E INFRAESTRUCTURA
SUB DIRECCIÓN DE ESTUDIOS Y OPERACIÓN



"AÑO DE LA RECUPERACION Y CONSOLIDACION DE LA ECONOMIA PERUANA"

El concreto se compondrá de cemento Portland, agua, agregado fino, agregado grueso y aditivos. El diseño de mezclas y las dosificaciones del concreto serán determinados en un laboratorio por cuenta del Ejecutor, dichos resultados para su verificación y aprobación respectiva.

El concreto en forma general debe ser plástico, trabajable y apropiado para las condiciones específicas de colocación y, que, al ser adecuadamente curado, tenga una resistencia, durabilidad, impermeabilidad y densidad, de acuerdo con los requisitos de las estructuras que conforman las obras y con los requerimientos mínimos que se especifican en las normas correspondientes y en los planos respectivos.

El Ejecutor será responsable de la uniformidad del color de las estructuras expuestas terminadas, incluyendo las superficies en las cuales se hayan reparado imperfecciones en el concreto.

MÉTODO DE MEDICIÓN.

EL CONCRETO SE MEDIRÁ EN METROS CÚBICOS (M3), CALCULADOS DE ACUERDO CON LAS DIMENSIONES MOSTRADAS EN LOS PLANOS Y/O AUTORIZADOS POR EL SUPERVISOR.

BASES DE PAGO:

El pago de este tipo de concreto se hará a los precios unitarios establecidos en el contrato. El precio unitario y pago incluye la mano de obra, costos de los materiales, transporte de los mismos, equipos, herramientas, transporte del concreto, vaciado y curado del mismo y cualquier imprevisto necesario para cumplir la partida.

01.03.03 SOBRECIMENTOS.

01.03.03.01 CONCRETO DE SOBRECIMIENTO 1:8 + 25% P.M.

Este ítem comprende la preparación, colocación, de concreto en los sobre cimientos tal como indican las secciones de detalle en los planos respectivos.

PROCESO CONSTRUCTIVO.

La especificación descrita en esta partida corresponde en forma similar a todas las partidas donde se emplearán el concreto en cualquiera de sus formas.

De acuerdo con las especificaciones contenidas en este capítulo y según se muestra en los planos, el Ejecutor deberá:

- Suministrar todos los materiales y equipos necesarios para preparar, transportar, colocar, acabar, proteger y curar el concreto.
- Suministrar y colocar los materiales para las juntas de dilatación, contracción y construcción.
- Proveer comunicación adecuada para mantener el control del vaciado del concreto.
- Obtener las muestras requeridas para los ensayos de laboratorio a cuenta del Ejecutor.

El concreto se compondrá de cemento Portland, agua, agregado fino, agregado grueso y aditivos. El diseño de mezclas y las dosificaciones del concreto serán determinados en un laboratorio por cuenta del Ejecutor, dichos resultados para su verificación y aprobación respectiva.

El concreto en forma general debe ser plástico, trabajable y apropiado para las condiciones específicas de colocación y, que, al ser adecuadamente curado, tenga una resistencia, durabilidad, impermeabilidad y densidad, de acuerdo con los requisitos de las estructuras que conforman las obras y con los requerimientos mínimos que se especifican en las normas correspondientes y en los planos respectivos.

El Ejecutor será responsable de la uniformidad del color de las estructuras expuestas terminadas, incluyendo las superficies en las cuales se hayan reparado imperfecciones en el concreto.

GOBIERNO REGIONAL DE AYACUCHO
DIRECCIÓN REGIONAL DE AGRICULTURA
PROY. MEJ. Y AMPUACIÓN DE LOS SERVICIOS DE PRODUCCIÓN VACUNA
DE LECHE EN LOS CENTROS DEL LOS DE VITACAY, NORDI PACCHA,
DIST. DE VINCHOS, PROV. DE HUAYANA, DEP. DE AYAC.
ING. ENVERGADO ANI TINCO
Responsable de Meta

GOBIERNO REGIONAL DE AYACUCHO
DIRECCIÓN REGIONAL DE AGRICULTURA
PROY. MEJ. Y AMPUACIÓN DE LOS SERVICIOS DE PRODUCCIÓN VACUNA
DE LECHE EN LOS CENTROS DEL LOS DE VITACAY, NORDI PACCHA,
DIST. DE VINCHOS, PROV. DE HUAYANA, DEP. DE AYAC.
ING. CARLOS TULLICATTA FERNANDEZ
Supervisor de Meta



01.03.03.02 ENCOFRADO Y DESENCOFRADO DE SOBRECIMIENTO h=0.20 m.

DESCRIPCIÓN.

Este ítem consistirá en la preparación y colocación de los encofrados para poder ejecutar el vaciado correspondiente al sobrecimiento de acuerdo a la altura especificada en los planos.

Proceso constructivo.

Generalidades.

La superficie de los encofrados en contacto con el concreto se mantendrá en buenas condiciones y deberá ser reemplazada cuando ello se requiera.

De acuerdo con las especificaciones contenidas en este capítulo y según se muestra en los planos o como se ordene, el Ejecutor deberá suministrar, construir, montar y dismantelar los encofrados, andamios y obra falsa que se necesite para la buena y correcta ejecución de las obras.

Tirantes para encofrados.

Los tirantes metálicos que se empleen para fijar los encofrados deberán permanecer empotrados después del vaciado del concreto, a una distancia mínima de 50 mm medida desde la superficie.

Los agujeros que dejen los tirantes para fijar los encofrados deberán rellenarse con concreto o mortero de cemento. Los ajustadores, conectados a los extremos de las varillas, deberán ser de un tipo que permita removerlos dejando agujeros de forma regular. Los agujeros que queden en las caras del concreto expuestas permanentemente a la acción del aire o del agua deberán rellenarse con mortero de cemento.

En los muros de concreto que estén sujetos a la presión del agua de preferencia no se permitirá el empleo de tirantes de alambre para fijar los encofrados.

Tipos de encofrados.

Con el fin de obtener el acabado requerido de la superficie final del concreto, el Ejecutor deberá utilizar el tipo de encofrado indicado en los planos.

Los tipos de encofrados más comunes son los siguientes:

Encofrados de madera bruta, para cimentaciones.

Encofrados de madera cepillada, machihembrada o enchapada, para estructuras cara- vista.

Encofrados metálicos para estructuras cara vista.

El Ejecutor deberá prever aberturas temporales en los encofrados para facilitar la limpieza e inspección previa al vaciado del concreto, así como el vibrado del mismo.

Limpieza y aceitado de los encofrados.

En el momento de colocarse el concreto, la superficie de los encofrados deberá estar libre de incrustaciones de mortero, lechada, aceite u otros materiales indeseables que puedan contaminar el concreto o interferir con el cumplimiento de los requisitos de las especificaciones relativas al acabado de las superficies. Antes de colocar el concreto, las superficies de los encofrados deberán de lubricarse con un tipo de material producido comercialmente para tal propósito, el cual deberá impedir que el concreto se pegue a los encofrados y no deberá manchar las superficies del concreto.

GOBIERNO REGIONAL DE AYACUCHO
DIRECCIÓN REGIONAL DE AGRICULTURA
PROY. MEL. AMPUQUE DE LOS CERROS DE PRODUCCIÓN VACUNA
DE LECHE EN LOS CENTROS PASTORILES DE PITACCA, CONDORPACCHA,
DIST. DE VICHOS, PROV. DE HUACACHA, DEPT. DE AYAC.

ING. CARLOS T. JILLI ALVAREZ FERNANDEZ
Supervisor de Meta

GOBIERNO REGIONAL DE AYACUCHO
DIRECCIÓN REGIONAL DE AGRICULTURA
PROY. MEL. AMPUQUE DE LOS CERROS DE PRODUCCIÓN VACUNA
DE LECHE EN LOS CENTROS PASTORILES DE PITACCA, CONDORPACCHA,
DIST. DE VICHOS, PROV. DE HUACACHA, DEPT. DE AYAC.

ING. CARLOS T. JILLI ALVAREZ FERNANDEZ
Supervisor de Meta



GOBIERNO REGIONAL DE AYACUCHO
GERENCIA REGIONAL DE DESARROLLO ECONÓMICO
DIRECCIÓN REGIONAL DE AGRICULTURA
DIRECCIÓN DE PROYECTOS AGRARIOS E INFRAESTRUCTURA
SUB DIRECCIÓN DE ESTUDIOS Y OPERACIÓN



"AÑO DE LA RECUPERACION Y CONSOLIDACION DE LA ECONOMIA PERUANA"

Desencofrado.

Los encofrados deberán removerse con cuidado y, para el efecto, se tendrán en cuenta los mínimos lapsos de tiempo transcurridos entre vaciado y desencofrado.

MÉTODO DE MEDICIÓN.

El método de medición será el área en metros cuadrados de contacto con el concreto cubierto por los encofrados, medida según los planos aprobados, comprendiendo el metrado así obtenido las estructuras de sostén y andamiajes que fueran necesarios para el soporte de la estructura.

BASES DE PAGO.

El número de metros cuadrados obtenido en la forma anteriormente descrita, se pagará al precio unitario establecido en el contrato. El precio y pago constituye compensación completa por materiales, mano de obra, equipos, herramientas y transportes para la fabricación y colocación de los encofrados y el retiro de los mismos.

El concreto se clasificará con base en su resistencia nominal a la compresión, en kg/cm², a los 28 días. Por resistencia nominal a la compresión se entiende la resistencia mínima a la compresión de por lo menos 95% de las muestras sometidas a pruebas. Las pruebas se ejecutarán sobre cilindros de ensayos de 15 cm de diámetro por 30 cm de alto.

Todo concreto deberá tener una resistencia a los 28 días no menor a las indicadas en los planos o a lo especificado detalladamente para cada una de las estructuras.

La resistencia mínima a la compresión a los 7 días no deberá ser menor de 70% del valor especificado para los 28 días.

La tolerancia máxima de la resistencia en cilindros aislados no será menor de 10%.

El tipo de concreto que deberá emplearse en cada estructura está indicado en los planos respectivos y/o en estas especificaciones.

01.04. OBRAS DE CONCRETO ARMADO

01.04.01 ZAPATAS

01.04.01.01 CONCRETO EN ZAPATAS F'C=210KG/CM²

DESCRIPCIÓN:

Este ítem comprende la preparación, colocación, de concreto en las zapatas tal como indican las secciones de detalle en los planos respectivos.

PROCESO CONSTRUCTIVO:

La especificación descrita en esta partida corresponde en forma similar a todas las partidas donde se emplearán el concreto en cualquiera de sus formas.

De acuerdo con las especificaciones contenidas en este capítulo y según se muestra en los planos, el Ejecutor deberá:

Suministrar todos los materiales y equipos necesarios para preparar, transportar, colocar, acabar, proteger y curar el concreto.

Suministrar y colocar los materiales para las juntas de dilatación, contracción y construcción.

Proveer comunicación adecuada para mantener el control del vaciado del concreto.

Obtener las muestras requeridas para los ensayos de laboratorio a cuenta del Ejecutor.

GOBIERNO REGIONAL DE AYACUCHO
DIRECCIÓN REGIONAL DE AGRICULTURA
PROY. MEJ. Y AMPLIACIÓN DE LOS SERVICIOS DE PRODUCCIÓN VACUNA
DE LECHES EN LOS CENTROS DE BLANQUEO DE LECHE, CONDORPACCHA,
DIST. DE VINCOS, PROV. DE HUÁNUCO, D.R. DE AYAC.
ING. SUPERVISOR JHANI TINCO
Responsable de Meta

GOBIERNO REGIONAL DE AYACUCHO
DIRECCIÓN REGIONAL DE AGRICULTURA
PROY. MEJ. Y AMPLIACIÓN DE LOS SERVICIOS DE PRODUCCIÓN VACUNA
DE LECHES EN LOS CENTROS DE BLANQUEO DE LECHE, CONDORPACCHA,
DIST. DE VINCOS, PROV. DE HUÁNUCO, D.R. DE AYAC.
ING. CARLOS YULLAHUARI FERNANDEZ
Supervisor de Meta



GOBIERNO REGIONAL DE AYACUCHO
GERENCIA REGIONAL DE DESARROLLO ECONÓMICO
DIRECCIÓN REGIONAL DE AGRICULTURA
DIRECCIÓN DE PROYECTOS AGRARIOS E INFRAESTRUCTURA
SUB DIRECCIÓN DE ESTUDIOS Y OPERACIÓN



"AÑO DE LA RECUPERACION Y CONSOLIDACION DE LA ECONOMIA PERUANA"

El concreto se compondrá de cemento Portland, agua, agregado fino, agregado grueso y aditivos. El diseño de mezclas y las dosificaciones del concreto serán determinados en un laboratorio por cuenta del Ejecutor, dichos resultados para su verificación y aprobación respectiva.

El concreto en forma general debe ser plástico, trabajable y apropiado para las condiciones específicas de colocación y, que, al ser adecuadamente curado, tenga una resistencia, durabilidad, impermeabilidad y densidad, de acuerdo con los requisitos de las estructuras que conforman las obras y con los requerimientos mínimos que se especifican en las normas correspondientes y en los planos respectivos.

El Ejecutor será responsable de la uniformidad del color de las estructuras expuestas terminadas, incluyendo las superficies en las cuales se hayan reparado imperfecciones en el concreto.

MÉTODO DE MEDICIÓN.

El concreto se medirá en metros cúbicos (m³), calculados de acuerdo con las dimensiones mostradas en los planos y/o autorizados por el Supervisor.

BASES DE PAGO:

El pago de este tipo de concreto se hará a los precios unitarios establecidos en el contrato. El precio unitario y pago incluye la mano de obra, costos de los materiales, transporte de los mismos, equipos, herramientas, transporte del concreto, vaciado y curado del mismo y cualquier imprevisto necesario para cumplir la partida.

01.04.01.02 ACERO DE REFUERZO EN ZAPATAS FY=4200KG/CM2.

DESCRIPCIÓN.

Para el cómputo de peso de la armadura de acero de las zapatas, se tendrá en cuenta la armadura principal, que es la figura en el diseño para absorber los esfuerzos principales, que incluye la armadura principal y la armadura secundaria que se coloca generalmente transversalmente a la principal para repartir las cargas que llegan hacia ella y absorber los esfuerzos producidos por cambios de temperaturas. El cálculo se hará determinando primero en cada elemento los diseños de ganchos, dobleces y traslapes de varillas. Luego se suman todas las longitudes agrupándose por diámetros iguales y se multiplican los resultados obtenidos por sus pesos unitarios correspondientes, expresados en kilos por metro lineal.

PROCESO CONSTRUCTIVO:

- ❖ El acero está especificado en los planos sobre la base de su carga de fluencia $F_y = 4,200 \text{ kg/cm}^2$. Debiéndose satisfacer las siguientes condiciones:
- ❖ Para aceros obtenidos directamente de acerías: Corrugaciones de acuerdo a la norma ASTM-A-615. Materiales Carga de fluencia mínima $4,200 \text{ kg/cm}^2$. Elongación de 20 cm mínimo 8%.
- ❖ En todo caso se ajustará a la Norma ASTM-A-185.
- ❖ Las varillas de acero se almacenarán fuera del contacto con el suelo, preferiblemente cubiertos y se mantendrán libres de tierra y suciedad, aceite, grasa y oxidación. Antes de su colocación en la estructura, el esfuerzo metálico de limpiarse de escamas de laminado, óxido o cualquier capa que pueda reducir su adherencia.
- ❖ Cuando haya demora en el vaciado del concreto, el refuerzo se reinspeccionará y se volverá a limpiar cuando sea necesario.
- ❖ No se permitirá redoblado, ni enderezamiento en el acero obtenido en base a torzonado y otra forma semejante de trabajo en frío.
- ❖ En acero convencional, las barras no deberán enderezarse ni volverse a doblar en forma tal que el material sea dañado.
- ❖ No se doblará ningún refuerzo parcialmente embebido en el concreto endurecido.

GOBIERNO REGIONAL DE AYACUCHO
DIRECCIÓN REGIONAL DE AGRICULTURA
PROY. 1061 Y AMPUZO EN DIFUSIÓN DE LOS SERVICIOS DE PRODUCCIÓN VACUNA
DE LECHE EN LOS CENTROS DE LACTACIÓN DE PUTACCA, CONCEPCION
DE VINO, PROVINCIA DE HUAMANGA, DEP. DE AYAC.

INC. ENVERGAMA Y TINCOS

GOBIERNO REGIONAL DE AYACUCHO
DIRECCIÓN REGIONAL DE AGRICULTURA
PROY. 1061 Y AMPUZO EN DIFUSIÓN DE LOS SERVICIOS DE PRODUCCIÓN VACUNA
DE LECHE EN LOS CENTROS DE LACTACIÓN DE PUTACCA, CONCEPCION
DE VINO, PROVINCIA DE HUAMANGA, DEP. DE AYAC.

ING. CARLOS RUIZ CATTUARI FERNANDEZ
Supervisor de Meta



GOBIERNO REGIONAL DE AYACUCHO
GERENCIA REGIONAL DE DESARROLLO ECONÓMICO
DIRECCIÓN REGIONAL DE AGRICULTURA
DIRECCIÓN DE PROYECTOS AGRARIOS E INFRAESTRUCTURA
SUB DIRECCIÓN DE ESTUDIOS Y OPERACIÓN



"AÑO DE LA RECUPERACION Y CONSOLIDACION DE LA ECONOMIA PERUANA"

- ❖ La colocación de la armadura será efectuada en estricto acuerdo con los planos y se asegurará contra cualquier desplazamiento por medio de alambre de fierro cocido o clips adecuados en las intersecciones.
- ❖ El recubrimiento de la armadura se realizará por medio de espaciadores de concreto tipo anillo u otra forma que tenga un área mínima de contacto con el encofrado.

METODO DE MEDICION: (KG).

El cómputo del peso de la armadura no incluirá los vástagos de las columnas.

BASES DE PAGO.

El peso determinado según el método de medición, será pagado al precio unitario por Kilogramos el precio y pago constituirá compensación completa por insumos, equipo, mano de obra, herramientas e imprevistos necesarios para completar el ítem.

01.04.02 COLUMNAS.

01.04.02.01 CONCRETO EN COLUMNAS F'C=210KG/CM2.

DESCRIPCIÓN:

Este ítem comprende la preparación, colocación, de concreto en las columnas tal como indican las secciones de detalle en los planos respectivos.

PROCESO CONSTRUCTIVO:

La especificación descrita en esta partida corresponde en forma similar a todas las partidas donde se emplearán el concreto en cualquiera de sus formas.

De acuerdo con las especificaciones contenidas en este capítulo y según se muestra en los planos, el Ejecutor deberá:

Suministrar todos los materiales y equipos necesarios para preparar, transportar, colocar, acabar, proteger y curar el concreto.

Suministrar y colocar los materiales para las juntas de dilatación, contracción y construcción.

Proveer comunicación adecuada para mantener el control del vaciado del concreto.

Obtener las muestras requeridas para los ensayos de laboratorio a cuenta del Ejecutor.

El concreto se compondrá de cemento Portland, agua, agregado fino, agregado grueso y aditivos. El diseño de mezclas y las dosificaciones del concreto serán determinados en un laboratorio por cuenta del Ejecutor, dichos resultados para su verificación y aprobación respectiva.

El concreto en forma general debe ser plástico, trabajable y apropiado para las condiciones específicas de colocación y, que, al ser adecuadamente curado, tenga una resistencia, durabilidad, impermeabilidad y densidad, de acuerdo con los requisitos de las estructuras que conforman las obras y con los requerimientos mínimos que se especifican en las normas correspondientes y en los planos respectivos.

El Ejecutor será responsable de la uniformidad del color de las estructuras expuestas terminadas, incluyendo las superficies en las cuales se hayan reparado imperfecciones en el concreto.

MÉTODO DE MEDICIÓN.

El concreto se medirá en metros cúbicos (m³), calculados de acuerdo con las dimensiones mostradas en los planos y/o autorizados por el Supervisor.

GOBIERNO REGIONAL DE AYACUCHO
DIRECCIÓN REGIONAL DE AGRICULTURA
DIRECCIÓN DE PROYECTOS AGRARIOS E INFRAESTRUCTURA
SUB DIRECCIÓN DE ESTUDIOS Y OPERACIÓN
ING. ENYER HUANANI TINCO
Responsable de Meta

GOBIERNO REGIONAL DE AYACUCHO
DIRECCIÓN REGIONAL DE AGRICULTURA
DIRECCIÓN DE PROYECTOS AGRARIOS E INFRAESTRUCTURA
SUB DIRECCIÓN DE ESTUDIOS Y OPERACIÓN
ING. CARLOS TULIO CAMUÑA FERNÁNDEZ
Supervisor de Meta



GOBIERNO REGIONAL DE AYACUCHO
GERENCIA REGIONAL DE DESARROLLO ECONÓMICO
DIRECCIÓN REGIONAL DE AGRICULTURA
DIRECCIÓN DE PROYECTOS AGRARIOS E INFRAESTRUCTURA
SUB DIRECCIÓN DE ESTUDIOS Y OPERACIÓN



"AÑO DE LA RECUPERACION Y CONSOLIDACION DE LA ECONOMIA PERUANA"

BASES DE PAGO:

El pago de este tipo de concreto se hará a los precios unitarios establecidos en el contrato. El precio unitario y pago incluye la mano de obra, costos de los materiales, transporte de los mismos, equipos, herramientas, transporte del concreto, vaciado y curado del mismo y cualquier imprevisto necesario para cumplir la partida.

01.04.02.02 ACERO DE REFUERZO FY=4200KG/CM2.

DESCRIPCIÓN.

Para el cómputo de peso de la armadura de acero de las zapatas, se tendrá en cuenta la armadura principal, que es la figura en el diseño para absorber los esfuerzos principales, que incluye la armadura principal y la armadura secundaria que se coloca generalmente transversalmente a la principal para repartir las cargas que llegan hacia ella y absorber los esfuerzos producidos por cambios de temperaturas. El cálculo se hará determinando primero en cada elemento los diseños de ganchos, dobleces y traslapes de varillas. Luego se suman todas las longitudes agrupándose por diámetros iguales y se multiplican los resultados obtenidos por sus pesos unitarios correspondientes, expresados en kilos por metro lineal.

PROCESO CONSTRUCTIVO:

- ✓ El acero está especificado en los planos sobre la base de su carga de fluencia $F_y = 4,200 \text{ kg/cm}^2$. Debiéndose satisfacer las siguientes condiciones:
- ✓ Para aceros obtenidos directamente de acerías: Corrugaciones de acuerdo a la norma ASTM-A615. Materiales Carga de fluencia mínima $4,200 \text{ kg/cm}^2$. Elongación de 20 cm mínimo 8%.
- ✓ En todo caso se ajustará a la Norma ASTM-A185.
- ✓ Las varillas de acero se almacenarán fuera del contacto con el suelo, preferiblemente cubiertos y se mantendrán libres de tierra y suciedad, aceite, grasa y oxidación. Antes de su colocación en la estructura, el esfuerzo metálico de limpiarse de escamas de laminado, óxido o cualquier capa que pueda reducir su adherencia.
- ✓ Cuando haya demora en el vaciado del concreto, el refuerzo se reinspeccionará y se volverá a limpiar cuando sea necesario.
- ✓ No se permitirá redoblado, ni enderezamiento en el acero obtenido en base a torzonado y otra forma semejante de trabajo en frío.
- ✓ En acero convencional, las barras no deberán enderezarse ni volverse a doblar en forma tal que el material sea dañado.
- ✓ No se doblará ningún refuerzo parcialmente embebido en el concreto endurecido.
- ✓ La colocación de la armadura será efectuada en estricto acuerdo con los planos y se asegurará contra cualquier desplazamiento por medio de alambre de fierro cocido o clips adecuados en las intersecciones.
- ✓ El recubrimiento de la armadura se realizará por medio de espaciadores de concreto tipo anillo u otra forma que tenga un área mínima de contacto con el encofrado.

METODO DE MEDICION: (KG).

El cómputo del peso de la armadura no incluirá los vástagos de las columnas.

BASES DE PAGO.

El peso determinado según el método de medición, será pagado al precio unitario por Kilogramos el precio y pago constituirá compensación completa por insumos, equipo, mano de obra, herramientas e imprevistos necesarios para completar el ítem.

GOBIERNO REGIONAL DE AYACUCHO
DIRECCIÓN REGIONAL DE AGRICULTURA
PROY. MEJ. Y AMPLIACIÓN DE LOS SERVICIOS DE PRODUCCIÓN VACUNA
DE LECH. EN LOS CENTROS PRODUCTIVOS DE PUNTA, COM. VINCACHA,
DIST. DE VINCACHO, PROV. DE HUÁNUCO, DE AYAC.
ING. CARLOS H. JILCAHUANI FERNÁNDEZ
Su servidor de bien

GOBIERNO REGIONAL DE AYACUCHO
DIRECCIÓN REGIONAL DE AGRICULTURA
PROY. MEJ. Y AMPLIACIÓN DE LOS SERVICIOS DE PRODUCCIÓN VACUNA
DE LECH. EN LOS CENTROS PRODUCTIVOS DE PUNTA, COM. VINCACHA,
DIST. DE VINCACHO, PROV. DE HUÁNUCO, DE AYAC.
ING. CARLOS H. JILCAHUANI FERNÁNDEZ
Su servidor de bien



01.04.02.03 ENCOFRADO Y DESENCOFRADO DE COLUMNA.

DESCRIPCIÓN.

Este ítem consistirá en la preparación y colocación de los encofrados para poder ejecutar el vaciado correspondiente a la columna de acuerdo a la altura especificada en los planos.

Proceso constructivo

Generalidades.

La superficie de los encofrados en contacto con el concreto se mantendrá en buenas condiciones y deberá ser reemplazada cuando ello se requiera.

De acuerdo con las especificaciones contenidas en este capítulo y según se muestra en los planos o como se ordene, el Ejecutor deberá suministrar, construir, montar y dismantelar los encofrados, andamios y obra falsa que se necesite para la buena y correcta ejecución de las obras.

Tirantes para encofrados.

Los tirantes metálicos que se empleen para fijar los encofrados deberán permanecer empotrados después del vaciado del concreto, a una distancia mínima de 50 mm medida desde la superficie.

Los agujeros que dejen los tirantes para fijar los encofrados deberán rellenarse con concreto o mortero de cemento. Los ajustadores, conectados a los extremos de las varillas, deberán ser de un tipo que permita removerlos dejando agujeros de forma regular. Los agujeros que queden en las caras del concreto expuestas permanentemente a la acción del aire o del agua deberán rellenarse con mortero de cemento.

En los muros de concreto que estén sujetos a la presión del agua de preferencia no se permitirá el empleo de tirantes de alambre para fijar los encofrados.

Tipos de encofrados.

Con el fin de obtener el acabado requerido de la superficie final del concreto, el Ejecutor deberá utilizar el tipo de encofrado indicado en los planos.

Los tipos de encofrados más comunes son los siguientes:

Encofrados de madera bruta, para cimentaciones.

Encofrados de madera cepillada, machihembrada o enchapada, para estructuras cara-vista.

Encofrados metálicos para estructuras cara vista.

El Ejecutor deberá prever aberturas temporales en los encofrados para facilitar la limpieza e inspección previa al vaciado del concreto, así como el vibrado del mismo.

Limpieza y aceitado de los encofrados.

En el momento de colocarse el concreto, la superficie de los encofrados deberá estar libre de incrustaciones de mortero, lechada, aceite u otros materiales indeseables que puedan contaminar el concreto o interferir con el cumplimiento de los requisitos de las especificaciones relativas al acabado de las superficies. Antes de colocar el concreto, las superficies de los encofrados deberán de lubricarse con un tipo de material producido comercialmente para tal propósito, el cual deberá impedir que el concreto se pegue a los encofrados y no deberá manchar las superficies del concreto.

Desencofrado.

Los encofrados deberán removerse con cuidado y, para el efecto, se tendrán en cuenta los mínimos lapsos de tiempo transcurridos entre vaciado y desencofrado.

GOBIERNO REGIONAL DE AYACUCHO
DIRECCIÓN REGIONAL DE AGRICULTURA
DIRECCIÓN DE PROYECTOS AGRARIOS E INFRAESTRUCTURA
SUB DIRECCIÓN DE ESTUDIOS Y OPERACIÓN
ING. ENVER HUAYANI TINCO
Responsable de Meta

GOBIERNO REGIONAL DE AYACUCHO
DIRECCIÓN REGIONAL DE AGRICULTURA
PROY. MEJ. Y AMPLIACIÓN DE LOS SERVICIOS DE PRODUCCIÓN VACUNA
DE LECHE EN LOS CENTROS PRODUCTIVOS DE LA ZONA NOROCCIDENTAL DE AYACUCHO
DIRECCIÓN DE PROYECTOS AGRARIOS E INFRAESTRUCTURA
DIRECCIÓN DE ESTUDIOS Y OPERACIÓN
ING. CARLOS HUAYARI FERNANDEZ
Supervisor de Meta



GOBIERNO REGIONAL DE AYACUCHO
GERENCIA REGIONAL DE DESARROLLO ECONÓMICO
DIRECCIÓN REGIONAL DE AGRICULTURA
DIRECCIÓN DE PROYECTOS AGRARIOS E INFRAESTRUCTURA
SUB DIRECCIÓN DE ESTUDIOS Y OPERACIÓN



"AÑO DE LA RECUPERACION Y CONSOLIDACION DE LA ECONOMIA PERUANA"

MÉTODO DE MEDICIÓN.

El método de medición será el área en metros cuadrados de contacto con el concreto cubierto por los encofrados, medida según los planos aprobados, comprendiendo el metrado así obtenido las estructuras de sostén y andamiajes que fueran necesarios para el soporte de la estructura.

BASES DE PAGO.

El número de metros cuadrados obtenido en la forma anteriormente descrita, se pagará al precio unitario establecido en el contrato. El precio y pago constituye compensación completa por materiales, mano de obra, equipos, herramientas y transportes para la fabricación y colocación de los encofrados y el retiro de los mismos.

02 ARQUITECTURA.

02.01. MURDS Y TABIQUES. 02.01.01 MURO DE SOGA CON LADRILLO ESTÁNDAR.

DEFINICIÓN DE LA PARTIDA.

Muro de ladrillo de arcilla de sogá, canto y tipo normal.

DESCRIPCIÓN DE LA PARTIDA.

La partida de muros refiere a los elementos levantados a plomo con el objeto de limitar o dividir un espacio y que soportan cargas de la estructura.

MATERIALES A UTILIZAR EN LA PARTIDA.

En el caso de los muros portantes se utilizarán ladrillos fabricados a máquina los cuales tendrán las dimensiones y resistencias mínimas especificadas en los planos correspondientes, mientras que, para la construcción de los muros de sogá, canto y de acabado de cara vista se emplearán ladrillos artesanales con las mismas dimensiones y especificaciones en los planos. Los ladrillos serán revisados previamente y seleccionados especialmente para los muros de acabado. La arena que se empleará en la elaboración del mortero no debe ser arcillosa, será lavada, limpia y bien graduada, libre de materiales orgánicos salinosos. Cuando está seca, la arena pasará por la malla standard N° 08. El agua a utilizarse en las mezclas será potable. El cemento será Portland tipo I.

EQUIPOS.

Se contempla el uso de herramientas manuales tales como, plancha, badilejos, carretilla, plomada, nivel de mano, cordel y otros.

MODOS DE EJECUCIÓN DE LA PARTIDA.

Se debe tener en cuenta para la ejecución del emplentillado inicial o primera hilada de ladrillo, que cumpla con los requisitos de alineamiento, horizontalidad y verticalidad.

En todo momento se debe verificar la verticalidad de los muros no admitiéndose un desplome superior que 1 en 600.

En muros de ladrillo limpio se dejará juntas no mayores de 1.5 cm., y se usará ladrillos escogidos para este tipo de acabado. Se deberá de tener cuidado y especial acabado en estos muros, debiéndose verificar la presentación de la otra cara posterior a este muro el cual también quedará presentable.

ACEPTACIÓN DE LOS TRABAJOS.

Una vez culminado los trabajos, éstas serán verificadas y aceptadas por el Ing. Responsable y Supervisor.

GOBIERNO REGIONAL DE AYACUCHO
DIRECCIÓN REGIONAL DE AGRICULTURA
PROY. MEL Y AMPLIACIÓN DE SERVICIOS DE PRODUCCIÓN VACUNA
DE LECHE EN LOS CENTROS POBLADOS DE AYACUCHO, TACNA, ICA,
DISTR. DE VINCOS, PROV. UG. E HUAYAN, DE AYAC.

ING. ENVER RAMÍREZ
Responsable de Meta

GOBIERNO REGIONAL DE AYACUCHO
DIRECCIÓN REGIONAL DE AGRICULTURA
PROY. MEL Y AMPLIACIÓN DE SERVICIOS DE PRODUCCIÓN VACUNA
DE LECHE EN LOS CENTROS POBLADOS DE AYACUCHO, TACNA, ICA,
DISTR. DE VINCOS, PROV. UG. E HUAYAN, DE AYAC.

ING. ANTONIO FERNÁNDEZ
Supervisor de Meta



GOBIERNO REGIONAL DE AYACUCHO
GERENCIA REGIONAL DE DESARROLLO ECONÓMICO
DIRECCIÓN REGIONAL DE AGRICULTURA
DIRECCIÓN DE PROYECTOS AGRARIOS E INFRAESTRUCTURA
SUB DIRECCIÓN DE ESTUDIOS Y OPERACIÓN



"AÑO DE LA RECUPERACION Y CONSOLIDACION DE LA ECONOMIA PERUANA"

MEDICIÓN Y FORMA DE PAGO.

La unidad de medida para el pago es el metro cuadrado (m^2) de muro de acuerdo a los planos y especificaciones técnicas. La cantidad determinada según la unidad de medición, será pagada al precio unitario y dicho pago constituirá compensación total por el costo de materiales, equipos, mano de obra e imprevistos necesarios para completar la partida.

02.02. COBERTURA.

VIGAS DE ROLLIZO.

02.02.01. VIGAS DE ROLLIZO 6"

Descripción:

Las vigas son elementos de soporte que en conjunto soportan el peso de la estructura y las transmiten al terreno en forma homogénea

Materiales a Utilizar:

El material a utilizarse es rollizos de Eucalipto y deberá cumplir lo indicado en "los planos".

Equipos:

Se contempla el empleo de mezcladora y herramientas como, palas, latas, carretillas y Mezcladora.

Modo de Ejecución:

Una vez que las columnas hayan sido fijadas, se procede con la colocación de vigas de rollizo de columna a columna según indicación de los planos.

Aceptación de los Trabajos:

Una vez culminado los trabajos, éstas serán verificadas y aceptadas por el Ing. Supervisor.

Unidad de Medición y Forma de Pago:

La unidad de medida para el pago será por unidad de construcción culminada.

ESTRUCTURAS DE MADERA.

02.02.02 CORREA DE MADERA 2"x3"

CORREAS 2" X 3".

Las viguetas y correas son elementos de soporte que en conjunto soportan el peso de la cobertura de fibrocemento. Es la estructura que transmiten a la carga a las vigas de soporte.

Materiales a Utilizar:

Deberá cumplir lo indicado en "los planos".

Equipos:

Se contempla el empleo de cierra eléctrica y/o mecánica, martillo, clavos y autorroscante.

Modo de Ejecución:

Una vez que la estructura de las vigas haya sido fijada en la superficie de las columnas de rollizo se procede a la instalación de las viguetas y correas de amarre.

GOBIERNO REGIONAL DE AYACUCHO
DIRECCIÓN REGIONAL DE AGRICULTURA
PROY. MEJ. Y AMPLIACIÓN DE LOS SERVICIOS DE PRODUCCIÓN VACUNA
DE LECHE EN LOS CENTROS PUEBLOS DE TUTICLA, CANTA, PACCHA,
DIST. DE VINCHOS, PROV. INC. DE HUÁNUCO, DE AYAC.
ING. ENRIQUE HUAMANI FINCO
Responsable de Meta

GOBIERNO REGIONAL DE AYACUCHO
DIRECCIÓN REGIONAL DE AGRICULTURA
PROY. MEJ. Y AMPLIACIÓN DE LOS SERVICIOS DE PRODUCCIÓN VACUNA
DE LECHE EN LOS CENTROS PUEBLOS DE TUTICLA, CANTA, PACCHA,
DIST. DE VINCHOS, PROV. INC. DE HUÁNUCO, DE AYAC.
ING. CARLOS HUALLAURI FERNÁNDEZ
Supervisor de Meta



GOBIERNO REGIONAL DE AYACUCHO
GERENCIA REGIONAL DE DESARROLLO ECONÓMICO
DIRECCIÓN REGIONAL DE AGRICULTURA
DIRECCIÓN DE PROYECTOS AGRARIOS E INFRAESTRUCTURA
SUB DIRECCIÓN DE ESTUDIOS Y OPERACIÓN



"AÑO DE LA RECUPERACION Y CONSOLIDACION DE LA ECONOMIA PERUANA"

Controles:

Estas labores deberán realizarse bajo el control del Ing. Residente y con autorización del Ing. Supervisor, debiendo este último verificar la resistencia alcanzada en los periodos estipulados por el concreto.

Se controlará la calidad. El Ing. Supervisor tomará las correspondientes muestras para someterlos a centro de calidad.

Aceptación de los Trabajos:

Una vez culminado los trabajos, éstos serán verificadas y aceptadas por el Ing. Supervisor.

02.02.03 CALAMINA GALVANIZADA ROJA.

DESCRIPCIÓN.

Se refiere a las planchas de calamina galvanizada que se utilizarán para cubrir el techo, la calamina es una plancha decorativa, brinda siempre un excelente acabado. Por sus características, dimensiones y de peso, determinan ahorro de mano de obra en su instalación y en la estructura de apoyo las calaminas tendrán dimensiones de 1.80mx0.80mx0.25mm, y de color rojo las cuales serán distribuidos de acuerdo a los planos.

MÉTODO DE MEDICIÓN.

Es el metro cuadrado (m²), el metrado se obtendrá multiplicando las longitudes por sus respectivos anchos de la losa, según planillas de metrados.

CONDICIONES DE PAGO.

La obra ejecutada se pagará aplicando el costo unitario correspondiente del presupuesto, entendiéndose que dicho precio y pago constituirán compensación total por mano de obra, leyes sociales, equipo, herramientas, impuestos y cualquier otro insumo o suministro.

03 FLETE TERRESTRE.

03.01 FLETE TERRESTRE.

DESCRIPCIÓN.

Consiste en el transporte terrestre de todos los equipos y maquinaria de la obra desde la ciudad del Ayacucho hasta la localidad de Putacca-Condorpaccha.

FORMA DE EJECUCIÓN.

Será necesario contratar vehículos apropiados para el traslado de los materiales adquiridos en la ciudad de Ayacucho, hasta la localidad de Putacca y Condorpaccha, donde debe existir un almacén temporal que permita almacenar los materiales en obra. Se tendrá presente el aprovechamiento máximo de los viajes para poder trasladar el mayor volumen de materiales, teniendo presente la dificultad y el costo que representa el transporte.

MEDICIÓN DE LA PARTIDA.

Unidad de Medida: Global

Norma de medición:

Esta partida será considerada una vez culminado el trabajo descrito.

GOBIERNO REGIONAL DE AYACUCHO
DIRECCIÓN REGIONAL DE AGRICULTURA
PROY. MEL Y AMPLIACIÓN DE LOS SERVICIOS DE PLANTACIÓN VACUNA
DE LECHE EN LOS CENTROS PRODUCTIVOS DE PUTACCA, CONDORPACCHA,
DIST. DE VINCHOS, PROV. DE HUANCRA, R. DE AYAC.
ING. ENVER DOMÍNGUEZ
Supervisor de Meta

GOBIERNO REGIONAL DE AYACUCHO
DIRECCIÓN REGIONAL DE AGRICULTURA
PROY. MEL Y AMPLIACIÓN DE LOS SERVICIOS DE PLANTACIÓN VACUNA
DE LECHE EN LOS CENTROS PRODUCTIVOS DE PUTACCA, CONDORPACCHA,
DIST. DE VINCHOS, PROV. DE HUANCRA, R. DE AYAC.
CARLOS JULIO CALJANI FERNANDEZ
Supervisor de Meta



GOBIERNO REGIONAL DE AYACUCHO
GERENCIA REGIONAL DE DESARROLLO ECONÓMICO
DIRECCIÓN REGIONAL DE AGRICULTURA
DIRECCIÓN DE PROYECTOS AGRARIOS E INFRAESTRUCTURA
SUB DIRECCIÓN DE ESTUDIOS Y OPERACIÓN



"AÑO DE LA RECUPERACION Y CONSOLIDACION DE LA ECONOMIA PERUANA"

A. REQUISITOS DE CALIFICACIÓN

A	CAPACIDAD LEGAL
	HABILITACIÓN
	<p><u>Requisitos:</u></p> <ul style="list-style-type: none">- Registro Nacional de Proveedor – Servicios en General. <p>Importante</p> <p>De conformidad con la Opinión N° 186-2016/DTN, la habilitación de un postor, está relacionada con cierta atribución con la cual debe contar el proveedor para poder llevar a cabo la actividad materia de contratación, este es el caso de las actividades reguladas por normas en las cuales se establecen determinados requisitos que las empresas deben cumplir a efectos de estar habilitadas para la ejecución de determinado servicio o estar autorizadas para la comercialización de ciertos bienes en el mercado.</p> <p><u>Acreditación:</u></p> <ul style="list-style-type: none">- Copia de RNP Capitulo servicios <p>Importante</p> <p>En el caso de consorcios, cada integrante del consorcio que se hubiera comprometido a ejecutar las obligaciones vinculadas directamente al objeto de la convocatoria debe acreditar este requisito.</p>

B	CAPACIDAD TÉCNICA Y PROFESIONAL
B.1	EQUIPAMIENTO ESTRATÉGICO
	<p><u>Requisitos:</u></p> <ul style="list-style-type: none">○ 01 NIVEL DE INGENIERO○ 01 MEZCLADORA DE CONCRETO DE 9 P3 – 14HP○ 01 COMPACTADOR VIBRADOR TIPO PLANCHA DE 4HP○ 01 VIBRADOR DE CONCRETO DE 4HP <p><u>Acreditación:</u></p> <p>Copia de documentos que sustenten la propiedad, la posesión, el compromiso de compra venta o alquiler u otro documento que acredite la disponibilidad del equipamiento estratégico requerido.</p> <p>Importante</p> <p>En el caso que el postor sea un consorcio los documentos de acreditación de este requisito pueden estar a nombre del consorcio o de uno de sus integrantes.</p>
B.3	CALIFICACIONES DEL PERSONAL CLAVE
B.3.1	FORMACIÓN ACADÉMICA
	<p><u>Requisitos:</u></p> <p>RESPONSABLE DE SERVICIO:</p> <ul style="list-style-type: none">- Ingeniero Civil, Agrícola, titulado, colegiado y habilitado

GOBIERNO REGIONAL DE AYACUCHO
DIRECCIÓN REGIONAL DE AGRICULTURA
PROY. MEJ. Y AMPLIACIÓN DE LOS SERVICIOS DE PRODUCCIÓN VACUNA
DE LECHE EN LOS CENTROS PRODUCTIVOS DE LA ZONA DE PRODUCCIÓN VACUNA
DISTR. DE VINCHOS, PROV. INC. DE HUAMANGA, DEPT. DE AYAC.

ING. ENRIQUE ANTONIO TINCO
Responsable de Mesa

GOBIERNO REGIONAL DE AYACUCHO
DIRECCIÓN REGIONAL DE AGRICULTURA
PROY. MEJ. Y AMPLIACIÓN DE LOS SERVICIOS DE PRODUCCIÓN VACUNA
DE LECHE EN LOS CENTROS PRODUCTIVOS DE LA ZONA DE PRODUCCIÓN VACUNA
DISTR. DE VINCHOS, PROV. INC. DE HUAMANGA, DEPT. DE AYAC.

ING. CARLOS HUMBERTO FERNANDEZ
Supervisor de Mesa



GOBIERNO REGIONAL DE AYACUCHO
GERENCIA REGIONAL DE DESARROLLO ECONÓMICO
DIRECCIÓN REGIONAL DE AGRICULTURA
DIRECCIÓN DE PROYECTOS AGRARIOS E INFRAESTRUCTURA
SUB DIRECCIÓN DE ESTUDIOS Y OPERACIÓN



"AÑO DE LA RECUPERACION Y CONSOLIDACION DE LA ECONOMIA PERUANA"

	<p><u>Acreditación:</u></p> <p>El título profesional será verificado por el órgano encargado de las contrataciones o comité de selección, según corresponda, en el Registro Nacional de Grados Académicos y Títulos Profesionales en el portal web de la Superintendencia Nacional de Educación Superior Universitaria - SUNEDU a través del siguiente link: https://enlinea.sunedu.gob.pe/ o en el Registro Nacional de Certificados, Grados y Títulos a cargo del Ministerio de Educación a través del siguiente link : http://www.titulosinstitutos.pe/, según corresponda.</p> <p>Importante para la Entidad</p> <p>El postor debe señalar los nombres y apellidos, DNI y profesión del personal clave, así como el nombre de la universidad o institución educativa que expidió el grado o título profesional requerido.</p> <p>En caso el título profesional no se encuentre inscrito en el referido registro, el postor debe presentar la copia del diploma respectivo a fin de acreditar la formación académica requerida.</p>
B.3.2	CAPACITACION
	<p><u>Requisitos:</u></p> <ul style="list-style-type: none">- Contar con una capacitación mínima de 160 horas lectivas, en residencia y supervisor de obras y/o servicios del personal clave requerido como responsable del servicio.- Contar con una capacitación mínima de 120 horas lectivas, en valorización y liquidaciones de obras y/o servicios del personal clave requerido como responsable del servicio. <p><u>Acreditación:</u></p> <p>Se acreditará con copia simple de constancias o certificados o diplomas u otros documentos.</p>
B.4	EXPERIENCIA DEL PERSONAL CLAVE
	<p><u>Requisitos:</u></p> <ul style="list-style-type: none">- Acreditar una experiencia mínima de nueve (09) meses como Residente, Supervisor o Inspector de servicios similares. <p>Se consideran similares a: servicios de Construcción y/o creación y/o mejoramiento y/o ampliación (construcciones de viviendas rurales, establos, cobertizos y heniles), en el sector agrario</p> <p><u>De presentarse experiencia ejecutada paralelamente (traslape), para el cómputo del tiempo de dicha experiencia sólo se considerará una vez el periodo traslapado.</u></p> <p><u>Acreditación:</u></p> <p>La experiencia del personal clave se acreditará con cualquiera de los siguientes documentos: (i) copia simple de contratos y su respectiva conformidad o (ii) constancias o (iii) certificados o (iv) cualquier otra documentación que, de manera fehaciente demuestre la experiencia del personal propuesto.</p> <p>Importante</p> <ul style="list-style-type: none">• Los documentos que acreditan la experiencia deben incluir los nombres y apellidos del personal clave, el cargo desempeñado, el plazo de la prestación indicando el día, mes y año de inicio y culminación, el nombre de la Entidad u organización que emite el documento, la fecha de emisión y nombres y apellidos de quien suscribe el

GOBIERNO REGIONAL DE AYACUCHO
DIRECCIÓN REGIONAL DE AGRICULTURA
PROY. MEL Y AMPLIACIÓN DE LOS SERVICIOS DE MONITORIA VACUNA
DE LECHE EN LOS CANTONES DE LA PROVINCIA DE AYACUCHO
DIRECCIÓN DE PROYECTOS AGRARIOS E INFRAESTRUCTURA
SUB DIRECCIÓN DE ESTUDIOS Y OPERACIÓN
ING. CARLOS J. CAHUARI FERNANDEZ
Supervisor de Obra

GOBIERNO REGIONAL DE AYACUCHO
DIRECCIÓN REGIONAL DE AGRICULTURA
PROY. MEL Y AMPLIACIÓN DE LOS SERVICIOS DE MONITORIA VACUNA
DE LECHE EN LOS CANTONES DE LA PROVINCIA DE AYACUCHO
DIRECCIÓN DE PROYECTOS AGRARIOS E INFRAESTRUCTURA
SUB DIRECCIÓN DE ESTUDIOS Y OPERACIÓN
ING. CARLOS J. CAHUARI FERNANDEZ
Supervisor de Obra



GOBIERNO REGIONAL DE AYACUCHO
GERENCIA REGIONAL DE DESARROLLO ECONÓMICO
DIRECCIÓN REGIONAL DE AGRICULTURA
DIRECCIÓN DE PROYECTOS AGRARIOS E INFRAESTRUCTURA
SUB DIRECCIÓN DE ESTUDIOS Y OPERACIÓN



"AÑO DE LA RECUPERACION Y CONSOLIDACION DE LA ECONOMIA PERUANA"

	<p>documento.</p> <ul style="list-style-type: none">En caso los documentos para acreditar la experiencia establezcan el plazo de la experiencia adquirida por el personal clave en meses sin especificar los días se debe considerar el mes completo.Se considerará aquella experiencia que no tenga una antigüedad mayor a veinticinco (25) años anteriores a la fecha de la presentación de ofertas.Al calificar la experiencia del personal, se debe valorar de manera integral los documentos presentados por el postor para acreditar dicha experiencia. En tal sentido, aun cuando en los documentos presentados la denominación del cargo o puesto no coincida literalmente con aquella prevista en las bases, se deberá validar la experiencia si las actividades que realizó el personal corresponden con la función propia del cargo o puesto requerido en las bases.
C	<p>EXPERIENCIA DEL POSTOR EN LA ESPECIALIDAD</p> <p><u>Requisitos:</u> El postor debe acreditar un monto facturado acumulado equivalente a S/. 814,244.00 (Ochocientos Catorce Mil Doscientos Cuarenta y Cuatro con 00/100 Soles), por la contratación de servicios iguales o similares al objeto de la convocatoria, durante los quince (15) años anteriores a la fecha de la presentación de ofertas que se computa desde la fecha de la conformidad o emisión del comprobante de pago, según corresponda.</p> <p>Se consideran similares a: servicios de construcción y/o creación y/o instalación y/o mejoramiento y/o acondicionamiento y/o ampliación de (construcciones de viviendas rurales, servicios turísticos rurales, galpones, almacenes agrícolas, establos, cobertizos, planta de procesamiento de derivados pecuarios en zonas rurales, módulos para animales mayores y heniles) en el sector agrario.</p> <p><u>Acreditación:</u> La experiencia del postor en la especialidad se acreditará con copia simple de (i) contratos u órdenes de servicios, y su respectiva conformidad o constancia de prestación; o (ii) comprobantes de pago cuya cancelación se acredite documental y fehacientemente, con constancia de depósito, nota de abono, reporte de estado de cuenta, cualquier otro documento emitido por entidad del sistema financiero que acredite el abono o mediante cancelación en el mismo comprobante de pago, correspondientes a un máximo de veinte (20) contrataciones. En caso el postor sustente su experiencia en la especialidad mediante contrataciones realizadas con privados, para acreditarla debe presentar de forma obligatoria lo indicado en el numeral (ii) del presente párrafo; no es posible que acredite su experiencia únicamente con la presentación de contratos u órdenes de compra con conformidad o constancia de prestación.</p> <p>En caso los postores presenten varios comprobantes de pago para acreditar una sola contratación, se debe acreditar que corresponden a dicha contratación; de lo contrario, se asumirá que los comprobantes acreditan contrataciones independientes, en cuyo caso solo se considerará, para la evaluación, las veinte (20) primeras contrataciones indicadas en el Anexo N° II referido a la Experiencia del Postor en la Especialidad.</p> <p>En el caso de servicios de ejecución periódica o continuada, solo se considera como experiencia la parte del contrato que haya sido ejecutada durante los quince (15) años anteriores a la fecha de presentación de ofertas, debiendo adjuntarse copia de las conformidades correspondientes a tal parte o los respectivos comprobantes de pago cancelados.</p>



GOBIERNO REGIONAL DE AYACUCHO
GERENCIA REGIONAL DE DESARROLLO ECONÓMICO
DIRECCIÓN REGIONAL DE AGRICULTURA
DIRECCIÓN DE PROYECTOS AGRARIOS E INFRAESTRUCTURA
SUB DIRECCIÓN DE ESTUDIOS Y OPERACIÓN



"AÑO DE LA RECUPERACION Y CONSOLIDACION DE LA ECONOMIA PERUANA"

Si el titular de la experiencia no es el postor, consignar si dicha experiencia corresponde a la matriz en caso de que el postor sea sucursal, o fue transmitida por reorganización societaria, debiendo acompañar la documentación sustentatoria correspondiente.

Si el postor acredita experiencia de otra persona jurídica como consecuencia de una reorganización societaria, debe presentar adicionalmente el Anexo N° 14.

Las personas jurídicas resultantes de un proceso de reorganización societaria no pueden acreditar como experiencia del postor en la especialidad que le hubiesen transmitido como parte de dicha reorganización las personas jurídicas sancionadas con inhabilitación vigente o definitiva.

Cuando en los contratos, órdenes de servicios o comprobantes de pago el monto facturado se encuentre expresado en moneda extranjera, debe indicarse el tipo de cambio venta publicado por la Superintendencia de Banca, Seguros y AFP correspondiente a la fecha de suscripción del contrato, de emisión de la orden de servicio o de cancelación del comprobante de pago, según corresponda.

Sin perjuicio de lo anterior, los postores deben llenar y presentar el Anexo N° II referido a la Experiencia del Postor en la Especialidad.

GOBIERNO REGIONAL DE AYACUCHO
DIRECCIÓN REGIONAL DE AGRICULTURA
PROY. MEL Y AMPLIACIÓN DE LOS SERVICIOS DE PRODUCCIÓN VACUNA
DE LECHE EN LOS CENTROS PRODUCTIVOS DE PUTACCA, CONDORMACCHA
DIST. DE VINCHOS, PROVINCIA DE HUAMANGA, DEP. DE AYAC.

.....
ING. ENVERGUE MANÍ TINCO
Responsable de Meta

GOBIERNO REGIONAL DE AYACUCHO
DIRECCIÓN REGIONAL DE AGRICULTURA
PROY. MEL Y AMPLIACIÓN DE LOS SERVICIOS DE PRODUCCIÓN VACUNA
DE LECHE EN LOS CENTROS PRODUCTIVOS DE PUTACCA, CONDORMACCHA
DIST. DE VINCHOS, PROVINCIA DE HUAMANGA, DEP. DE AYAC.

.....
ING. CARLOS RUIZ CALDERA FERNANDEZ
Supervisor de Meta

3.5 REQUISITOS DE CALIFICACIÓN

3.5.1. REQUISITOS DE CALIFICACIÓN OBLIGATORIOS

A. CAPACIDAD LEGAL

Requisitos

NO APLICA

Acreditación:

NO APLICA

B. EXPERIENCIA DEL POSTOR EN LA ESPECIALIDAD

Requisitos:

El postor debe acreditar un monto facturado acumulado equivalente a S/. 814,244.00 (Ochocientos catorce mil doscientos cuarenta y cuatro con 00/100 Soles), por la contratación de servicios iguales o similares al objeto de la convocatoria, durante los quince (15) años anteriores a la fecha de la presentación de ofertas que se computa desde la fecha de la conformidad o emisión del comprobante de pago, según corresponda.

Se consideran servicios similares a los siguientes: [servicios de construcción y/o creación y/o instalación y/o mejoramiento y/o acondicionamiento y/o ampliación de \(construcciones de viviendas rurales, servicios turísticos rurales, galpones, almacenes agrícolas, establos, cobertizos, planta de procesamiento de derivados pecuarios en zonas rurales, módulos para animales mayores y heniles\) en el sector agrario.](#)

Acreditación:

La experiencia del postor en la especialidad se acreditará con copia simple de (i) contratos u órdenes de servicios, y su respectiva conformidad o constancia de prestación; o (ii) comprobantes de pago cuya cancelación se acredite documental y fehacientemente, con constancia de depósito, nota de abono, reporte de estado de cuenta, cualquier otro documento emitido por entidad del sistema financiero que acredite el abono o mediante cancelación en el mismo comprobante de pago⁷, correspondientes a un máximo de veinte (20) contrataciones. En caso el postor sustente su experiencia en la especialidad mediante contrataciones realizadas con privados⁸, para acreditarla debe presentar de forma obligatoria lo indicado en el numeral (ii) del presente párrafo; no es posible que acredite su experiencia únicamente con la presentación de contratos u órdenes de compra con conformidad o constancia de prestación.

En caso los postores presenten varios comprobantes de pago para acreditar una sola contratación, se debe acreditar que corresponden a dicha contratación; de lo contrario, se asumirá que los comprobantes acreditan contrataciones independientes, en cuyo caso solo se considerará, para la evaluación, las veinte (20) primeras contrataciones indicadas en el **Anexo N° 11** referido a la Experiencia del Postor en la Especialidad.

En el caso de servicios de ejecución periódica o continuada, solo se considera como experiencia la parte del contrato que haya sido ejecutada durante los quince (15) años anteriores a la fecha de presentación de ofertas, debiendo adjuntarse copia de las conformidades correspondientes a tal parte o los respectivos comprobantes de pago cancelados.

⁷ El solo sello de cancelado en el comprobante de pago, cuando ha sido colocado por el propio postor, no puede ser considerado como una acreditación que produzca fehaciencia en relación a que se encuentra cancelado. Es válido el sello colocado por el cliente del postor (sea utilizando el término “cancelado” o “pagado”).

⁸ Se entiende “privados” como aquellos que no son entidades contratantes.

Si el titular de la experiencia no es el postor, consignar si dicha experiencia corresponde a la matriz en caso de que el postor sea sucursal, o fue transmitida por reorganización societaria, debiendo acompañar la documentación sustentatoria correspondiente.

Si el postor acredita experiencia de otra persona jurídica como consecuencia de una reorganización societaria, debe presentar adicionalmente el **Anexo N° 14**.

Las personas jurídicas resultantes de un proceso de reorganización societaria no pueden acreditar como experiencia del postor en la especialidad que le hubiesen transmitido como parte de dicha reorganización las personas jurídicas sancionadas con inhabilitación vigente o definitiva.

Cuando en los contratos, órdenes de servicios o comprobantes de pago el monto facturado se encuentre expresado en moneda extranjera, debe indicarse el tipo de cambio venta publicado por la Superintendencia de Banca, Seguros y AFP correspondiente a la fecha de suscripción del contrato, de emisión de la orden de servicio o de cancelación del comprobante de pago, según corresponda.

Sin perjuicio de lo anterior, los postores deben llenar y presentar el **Anexo N° 11** referido a la Experiencia del Postor en la Especialidad.

Advertencia

En el caso de consorcios, solo se considera la experiencia de aquellos integrantes que ejecutan conjuntamente el objeto del contrato.

3.5.2 REQUISITOS DE CALIFICACIÓN FACULTATIVOS

C. CAPACIDAD TÉCNICA Y PROFESIONAL

C.1. EXPERIENCIA DEL PERSONAL CLAVE

Requisitos:

RESPONSABLE DE SERVICIO

- Acreditar una experiencia mínima de nueve (09) meses como Residente, Supervisor o Inspector de servicios similares.

Se consideran similares a: servicios de Construcción y/o creación y/o mejoramiento y/o ampliación (construcciones de viviendas rurales, establos, cobertizos y heniles), en el sector agrario.

De presentarse experiencia ejecutada paralelamente (traslape), para el cómputo del tiempo de dicha experiencia sólo se considerará una vez el periodo traslapado.

Acreditación:

La experiencia del personal clave se acreditará con cualquiera de los siguientes documentos: (i) copia simple de contratos y su respectiva conformidad o (ii) constancias o (iii) certificados o (iv) cualquier otra documentación que, de manera fehaciente demuestre la experiencia del personal propuesto.

Los documentos que acreditan la experiencia deben incluir los nombres y apellidos del personal clave, el cargo desempeñado, el plazo de la prestación indicando el día, mes y año de inicio y culminación, el nombre de la entidad u organización que emite el documento, la fecha de emisión y nombres y apellidos de quien suscribe el documento.

En caso los documentos para acreditar la experiencia establezcan el plazo de la experiencia adquirida por el personal clave en meses sin especificar los días se debe considerar el mes completo.

Se considerará aquella experiencia que no tenga una antigüedad mayor a veinticinco (25) años anteriores a la fecha de la presentación de ofertas.

De presentarse experiencia ejecutada paralelamente (traslape), para el cómputo del tiempo de dicha experiencia sólo se considerará una vez el periodo traslapado.

C.2. CALIFICACIONES DEL PERSONAL CLAVE

C.2.1 Formación académica

Requisitos:

RESPONSABLE DE SERVICIO:

- Ingeniero Civil, Agrícola, titulado, colegiado y habilitado

Acreditación:

El [CONSIGNAR EL GRADO O TÍTULO PROFESIONAL REQUERIDO] será verificado por los evaluadores en el Registro Nacional de Grados Académicos y Títulos Profesionales en el portal web de la Superintendencia Nacional de Educación Superior Universitaria - SUNEDU a través del siguiente link: <https://enlinea.sunedu.gob.pe/> o en el Registro Nacional de Certificados, Grados y Títulos a cargo del Ministerio de Educación a través del siguiente link: <https://titulosinstitutos.minedu.gob.pe/>, según corresponda.

El postor debe señalar los nombres y apellidos, DNI y profesión del personal clave, así como el nombre de la universidad o institución educativa que expidió el grado o título profesional requerido.

En caso EL TÍTULO PROFESIONAL REQUERIDO no se encuentre inscrito en los referidos registros, el postor debe presentar la copia del diploma respectivo a fin de acreditar la formación académica requerida.

En caso se acredite estudios en el extranjero del personal clave, debe presentarse adicionalmente copia simple del documento de la revalidación o del reconocimiento ante SUNEDU, del grado académico o título profesional otorgados en el extranjero, según corresponda.

C.2.2 Capacitación del personal clave

Requisitos:

- Contar con una capacitación mínima de 160 horas lectivas, en residencia y supervisor de obras y/o servicios del personal clave requerido como responsable del servicio.
- Contar con una capacitación mínima de 120 horas lectivas, en valorización y liquidaciones de obras y/o servicios del personal clave requerido como responsable del servicio.

Acreditación:

Se acreditará con copia simple de CONSTANCIAS, CERTIFICADOS, U OTROS DOCUMENTOS, SEGÚN CORRESPONDA.

Advertencia

Al evaluar la incorporación de este requisito, la entidad contratante debe sustentar que el tipo de capacitación seleccionado se encuentre vinculado con las actividades que se van a desempeñar.

Se podrá acreditar la capacitación mediante certificados de estudios de postgrado, considerando que cada crédito del curso que acredita la capacitación equivale a dieciséis horas, según la normativa de la materia.

C.3. EQUIPAMIENTO ESTRATÉGICO

- 01 NIVEL DE INGENIERO
- 01 MEZCLADORA DE CONCRETO DE 9 P3 – 14HP
- 01 COMPACTADOR VIBRADOR TIPO PLANCHA DE 4HP
- 01 VIBRADOR DE CONCRETO DE 4HP

Acreditación:

Copia de documentos que sustenten la propiedad, la posesión, el compromiso de compraventa o alquiler u otro documento que acredite la disponibilidad del equipamiento estratégico requerido está disponible para la ejecución del contrato.

Advertencia

En el caso que el postor sea un consorcio los documentos de acreditación de este requisito pueden estar a nombre del consorcio o de uno de sus integrantes.

D. PARTICIPACIÓN EN CONSORCIO

Requisitos:

D.1 El número máximo de consorciados es de DOS (02)

D.2 El porcentaje mínimo de participación de cada consorciado es de CUARENTA POR CIENTO (40%)

D.3 El porcentaje mínimo de participación en la ejecución del contrato, para el integrante del consorcio que acredite mayor experiencia, es de CUARENTA POR CIENTO (40%)

Acreditación:

Se acredita con la promesa de consorcio.

CAPÍTULO IV FACTORES DE EVALUACIÓN

Los factores de evaluación son determinados por los evaluadores. En la contratación de servicios, la evaluación de la oferta consiste en i) Evaluación Técnica y ii) Evaluación Económica.

La evaluación económica de la oferta es posterior a la evaluación técnica de acuerdo con el artículo 94 del Reglamento. El puntaje máximo de cada una de estas evaluaciones es equivalente a cien puntos.

Para determinar la oferta con el mejor puntaje y el orden de prelación de las ofertas, se considera lo siguiente:

4.1. EVALUACIÓN TÉCNICA

La evaluación técnica se realiza sobre cien puntos. Para acceder a la etapa de evaluación económica, el postor debe obtener un puntaje técnico mínimo de setenta puntos.

4.1.2. FACTORES DE EVALUACIÓN FACULTATIVOS

A. PLAZO DE PRESTACIÓN DEL SERVICIO	PUNTAJE / METODOLOGÍA PARA SU ASIGNACIÓN
<p><u>Evaluación:</u></p> <p>Se evaluará en función al plazo de prestación del servicio ofertado, el cual debe mejorar el plazo de establecido en el requerimiento.</p> <p><u>Acreditación:</u></p> <p>Se acreditará mediante la presentación de declaración jurada de plazo de prestación del servicio. (Anexo N° 12)</p>	<p>De [80] hasta [85] días calendario: [30] puntos</p> <p>De [86] hasta [90] días calendario: [20] puntos</p>
B. SOSTENIBILIDAD AMBIENTAL	PUNTAJE / METODOLOGÍA PARA SU ASIGNACIÓN
<p><u>Evaluación:</u></p> <p>Se evaluará que el postor cuente con una o más prácticas de sostenibilidad ambiental.</p> <p>En caso de consorcios, los integrantes que realizan actividades relacionadas a la sostenibilidad ambiental acreditan alguna de las prácticas, según las obligaciones que asumen en el consorcio que conforman.</p> <p>Certificación que acredite que se ha implementado un sistema de gestión ambiental acorde con el estándar ISO 14001 o su equivalente. El referido certificado debe corresponder a la sede, filial u oficina a cargo de la prestación, y estar vigente a la fecha de presentación de ofertas. Asimismo, el alcance o campo de aplicación que considere construcción de cobertizos demostrativos.</p> <p><u>Acreditación:</u></p>	<p>Acredita una (1) de las prácticas de sostenibilidad ambiental. [10] puntos</p> <p>No acredita ninguna práctica en sostenibilidad ambiental. 0 puntos</p>

Mediante la presentación de copia simple de certificado oficial emitido por un Organismo de Certificación acreditado para dicho Sistema de Gestión, ya sea ante el INACAL (antes INDECOPI) u otro organismo acreditador que cuente con reconocimiento internacional. El referido certificado debe estar a nombre del postor y corresponder a la sede, filial u oficina a cargo de la prestación, y estar vigente a la fecha de presentación de ofertas. En caso de que el postor se presente en consorcio, cada uno de los integrantes que vaya a ejecutar las actividades relacionadas al alcance del certificado, deben acreditar que cuenta con la certificación para obtener el puntaje.	
---	--

C. INTEGRIDAD EN LA CONTRATACIÓN PÚBLICA	PUNTAJE / METODOLOGÍA PARA SU ASIGNACIÓN
<p><u>Evaluación:</u></p> <p>Se evaluará que el postor cuente con certificación del sistema de gestión antisoborno.</p> <p><u>Acreditación:</u></p> <p>Copia simple del certificado que acredita que se ha implementado un sistema de gestión antisoborno acorde con la norma ISO 37001:2016 o con la Norma Técnica Peruana equivalente (NTP-ISO 37001:2017).</p> <p>El certificado debe haber sido emitido por un Organismo de Certificación acreditado para dicho sistema de gestión, ya sea ante el INACAL u otro organismo acreditador que cuente con reconocimiento internacional.⁹</p> <p>El referido certificado debe corresponder a la sede, filial u oficina a cargo de la prestación¹⁰, y estar vigente¹¹ a la fecha de presentación de ofertas.</p> <p>En caso de que el postor se presente en consorcio, cada uno de sus integrantes, debe acreditar que cuenta con la certificación para obtener el puntaje.</p>	<p>Presenta Certificado ISO 37001 [10] puntos</p> <p>No presenta Certificado ISO 37001 0 puntos</p>

D. GARANTÍA COMERCIAL DEL POSTOR	PUNTAJE / METODOLOGÍA PARA SU ASIGNACIÓN
<p><u>Evaluación:</u></p> <p>Se evaluará en función al tiempo de garantía comercial ofertada, el cual debe superar el tiempo mínimo de garantía exigido en el requerimiento.</p> <p><u>Acreditación:</u></p> <p>Se acreditará mediante la presentación de</p>	<p>Más de 36 hasta 48 MESES [30] puntos</p>

⁹ Sea firmante/signatario del Acuerdo de Reconocimiento Mutuo (MLA) del International Accreditation Forum-IAF (<http://www.iaf.nu>) o del InterAmerican Accreditation Cooperation-IAAC (<http://www.iaac.org.mx>) o del European co-operation for Accreditation-EA (<http://www.european-accreditation.org/>).

¹⁰ En el certificado debe estar consignada la dirección exacta de la sede, filial u oficina a cargo de la prestación.

¹¹ Se refiere al periodo de vigencia que señala el certificado presentado.

declaración jurada del postor.	Más de 24 hasta 36 MESES [20] puntos
Advertencia <i>De conformidad con el literal d) del artículo 87 de la Ley, constituye infracción pasible de sanción por el Tribunal de Contrataciones Públicas “negarse injustificadamente a cumplir las obligaciones derivadas del contrato que deben ejecutarse con posterioridad al pago”.</i>	Más de 12 hasta 24 MESES [10] puntos

E. SISTEMA DE GESTIÓN DE LA CALIDAD	PUNTAJE / METODOLOGÍA PARA SU ASIGNACIÓN
<u>Evaluación:</u> Se evalúa que el postor cuente con un sistema de gestión de la calidad certificado ¹² acorde con ISO 9001:2015 ¹³ o Norma Técnica Peruana equivalente (NTP-ISO 9001:2015), cuyo alcance o campo de aplicación del certificado considere construcción de cobertizos ¹⁴ .	Presenta Certificado ISO 9001:2015: [20] puntos
<u>Acreditación:</u> Mediante la presentación de copia simple de certificado oficial emitido por un Organismo de Certificación acreditado para dicho Sistema de Gestión, ya sea ante el INACAL (antes INDECOPI) u otro organismo acreditador que cuente con reconocimiento internacional ¹⁵ . El referido certificado debe estar a nombre del postor ¹⁶ y corresponder a la sede, filial u oficina a cargo de la prestación ¹⁷ , y estar vigente ¹⁸ a la fecha de presentación de ofertas.	No presenta Certificado ISO 9001:2015: 0 puntos
En caso de que el postor se presente en consorcio, cada uno de sus integrantes que vaya a ejecutar las actividades relacionadas al alcance del certificado, debe acreditar que cuenta con la certificación para obtener el puntaje.	

¹² La Certificación implica que un organismo de certificación independiente garantiza la conformidad de los productos/ servicios/procesos o sistemas de una organización, frente a los requisitos de una norma establecida.

¹³ Entre las certificaciones más difundidas mundialmente, y que es aplicable a todas las organizaciones independientemente de su actividad o sector, referidas a la implementación de un sistema de gestión de la calidad, se encuentra la correspondiente a la norma internacional ISO 9001, propuesto por la Organización Internacional para la Estandarización (ISO). La certificación de la norma ISO 9001 confirma que una organización ha demostrado mediante una evaluación (Auditoría de Tercera Parte) la implementación de un Sistema de Gestión de la Calidad, y con ello su capacidad para proporcionar regularmente productos o servicios que satisfagan los requisitos de esa Norma Internacional, del cliente y los legales y reglamentarios aplicables, así como su compromiso por aumentar la satisfacción del cliente a través de la aplicación eficaz y mejora continua del sistema.

¹⁴ Respecto de la definición del alcance o campo de aplicación del certificado, en función al objeto de contratación, se describe a manera de ejemplo, el caso de la contratación del servicios de limpieza (donde además, por la particularidad del servicio, es importante tomar en cuenta el ámbito geográfico), donde se pueden considerar términos como: “limpieza de instalaciones en la ciudad de...”, “limpieza de centros educativos en las ciudades de...”, “limpieza de edificaciones en la provincia de...”, “limpieza de ambientes hospitalarios en el departamento de...”, “limpieza de centros educativos en la Región de...”, “limpieza de instalaciones a nivel nacional”, entre otros.

¹⁵ Sea firmante del Acuerdo de Reconocimiento Mutuo de ILAC (International Accreditation Cooperation) o del IAAC (Inter American Accreditation Cooperation).

¹⁶ En caso de que el postor se presente en consorcio, para obtener el puntaje respectivo, todos sus integrantes deben acreditar que cuentan con las certificaciones vigentes con el alcance requerido, siempre que, de acuerdo con la promesa de consorcio, se hubieran comprometido a ejecutar obligaciones vinculadas directamente al objeto de la convocatoria.

¹⁷ En el certificado debe estar consignada la dirección exacta de la sede, filial u oficina a cargo de la prestación.

¹⁸ Se refiere al periodo de vigencia que señala el certificado presentado.

CUADRO RESUMEN FACTORES DE EVALUACIÓN

FACTORES DE EVALUACIÓN FACULTATIVOS	PUNTAJE
A. PLAZO DE PRESTACIÓN DEL SERVICIO	30 puntos
B. SOSTENIBILIDAD AMBIENTAL	10 puntos
C. INTEGRIDAD EN LA CONTRATACIÓN PÚBLICA	10 puntos
D. GARANTÍA COMERCIAL DEL POSTOR	30 puntos
E. SISTEMAS DE GESTIÓN DE CALIDAD	20 puntos
PUNTAJE TOTAL	100 puntos¹⁹

4.2. EVALUACIÓN ECONÓMICA (Puntaje Máximo: 100 Puntos)

OFERTA ECONÓMICA	PUNTAJE/METODOLOGÍA PARA SU ASIGNACIÓN
<p><u>Evaluación:</u></p> <p>Se evalúa considerando el precio ofertado por el postor.</p> <p><u>Acreditación:</u></p> <p>Se acredita mediante el documento que contiene el precio de la oferta (Anexo N° 6).</p>	<p>La evaluación consiste en otorgar el mayor puntaje a la oferta del menor monto ofertado y otorgar a las demás ofertas puntajes inversamente proporcionales a sus respectivos montos ofertados, según la siguiente fórmula:</p> $Po = \frac{Mb \times Pmax}{Mo}$ <p>Po = Puntaje de la oferta económica a evaluar Mo = Monto de la oferta económica Mb = Monto de la oferta económica más baja</p> <p>Pmax = Puntaje máximo</p> <p>[PUNTAJE MÁXIMO EQUIVALENTE A 100 PUNTOS]²⁰ puntos</p>

4.3. PUNTAJE TOTAL

El puntaje total de las ofertas es el promedio ponderado de la evaluación técnica y la evaluación económica, aplicándose la siguiente fórmula:

$$PTP = c_1PT + c_2Pe$$

Donde:

PTP	=	Puntaje total del postor a evaluar
Pt	=	Puntaje de la evaluación técnica del postor a evaluar
Pe	=	Puntaje de la evaluación económica del postor a evaluar
c1	=	Coeficiente de ponderación para la evaluación técnica: 0.60
c2	=	Coeficiente de ponderación para la evaluación económica: 0.40

Donde: c1 + c2 = 1.00

¹⁹ Es la suma de los puntajes de todos los factores de evaluación.

²⁰ De acuerdo con lo señalado en el numeral 75.2 del artículo 75 del Reglamento.

CAPÍTULO V PROFORMA DEL CONTRATO

Advertencia

Dependiendo del objeto de la contratación, de resultar indispensable, puede incluirse cláusulas adicionales o la adecuación de las propuestas en el presente documento, las que en ningún caso pueden contemplar disposiciones contrarias a la normativa vigente ni a lo señalado en este capítulo.

Conste por el presente documento, la contratación de **[CONSIGNAR LA DENOMINACIÓN DE LA CONVOCATORIA]** que celebra de una parte **[CONSIGNAR EL NOMBRE DE LA ENTIDAD CONTRATANTE]**, en adelante LA ENTIDAD CONTRATANTE, con RUC N° [.....], con domicilio legal en [.....], representada por [.....], identificado con DNI N° [.....], y de otra parte [.....], con RUC N° [.....], con domicilio legal en [.....], inscrita en la Ficha N° [.....] Asiento N° [.....] del Registro de Personas Jurídicas de la ciudad de [.....], debidamente representado por su Representante Legal, [.....], con DNI N° [.....], según poder inscrito en la Ficha N° [.....], Asiento N° [.....] del Registro de Personas Jurídicas de la ciudad de [.....], a quien en adelante se le denominará EL CONTRATISTA en los términos y condiciones siguientes:

CLÁUSULA PRIMERA: ANTECEDENTES

Con fecha [.....], los evaluadores adjudicaron la buena pro del **CONCURSO PÚBLICO ABREVIADO N° [CONSIGNAR NOMENCLATURA DEL PROCEDIMIENTO DE SELECCIÓN]** para la contratación de **[CONSIGNAR LA DENOMINACIÓN DE LA CONVOCATORIA]**, a **[INDICAR NOMBRE DEL GANADOR DE LA BUENA PRO]**, cuyos detalles e importe constan en los documentos integrantes del presente contrato.

CLÁUSULA SEGUNDA: OBJETO

El presente contrato tiene por objeto **[CONSIGNAR EL OBJETO DE LA CONTRATACIÓN]**.

CLÁUSULA TERCERA: MONTO CONTRACTUAL

El monto total del presente contrato asciende a la suma de **[CONSIGNAR MONEDA Y MONTO]**, que incluye todos los impuestos de Ley.

Este monto comprende el costo total del servicio, incluyendo, de ser aplicable, todos los impuestos, seguros, transporte, inspecciones, pruebas y, de ser el caso, los costos laborales conforme a la legislación vigente, así como cualquier otro concepto que pueda tener incidencia sobre la ejecución del servicio materia del presente contrato.

CLÁUSULA CUARTA: DEL PAGO²¹

LA ENTIDAD CONTRATANTE se obliga a pagar la contraprestación a EL CONTRATISTA en **[INDICAR MONEDA]**, en **[INDICAR EL DETALLE DEL PAGO ÚNICO O PAGOS PARCIALES O PAGOS A CUENTA, SEGÚN CORRESPONDA]**, luego de la recepción formal y completa de la documentación correspondiente, según lo establecido en el artículo 144 del Reglamento de la Ley N° 32069, Ley General de Contrataciones Públicas, aprobado por Decreto Supremo N° 009-2025-EF.

Para tal efecto, el responsable de otorgar la conformidad de la prestación debe hacerlo en un plazo que no excederá de los siete (7) días contabilizados desde el día siguiente de recibido el entregable, salvo que se requiera efectuar pruebas que permitan verificar el cumplimiento de la obligación, en cuyo caso la conformidad se emite en un plazo máximo de veinte (20) días, bajo responsabilidad de dicho servidor.

²¹ En cada caso concreto, dependiendo de la naturaleza del contrato, puede adicionarse la información que resulte pertinente a efectos de generar el pago.

LA ENTIDAD CONTRATANTE debe efectuar el pago dentro de los diez (10) días hábiles siguientes de otorgada la conformidad de los servicios, siempre que se verifiquen las condiciones establecidas en el contrato para ello, bajo responsabilidad del servidor competente.

En caso de retraso en el pago por parte de LA ENTIDAD CONTRATANTE, salvo que se deba a caso fortuito o fuerza mayor, EL CONTRATISTA tiene derecho al pago de intereses legales conforme a lo establecido en el artículo 67 de la Ley N° 32069, Ley General de Contrataciones Públicas.

Importante para la entidad contratante

- *En caso de que la ENTIDAD CONTRATANTE verifique en la Pladicop que el CONTRATISTA tiene multas impagas que no se encuentren en procedimiento coactivo, se debe incluir la siguiente cláusula:*

CLÁUSULA QUINTA: COMPROMISO DE PAGO DE MULTA

Durante la ejecución del contrato la ENTIDAD CONTRATANTE retiene al CONTRATISTA de forma prorrateada desde el primer o único pago que se realice, según corresponda, hasta el 10% del monto del contrato, para el pago o amortización de multas impagas impuestas en el marco de lo previsto en el artículo 89 de la Ley N° 32069, que no se encuentran en procedimiento coactivo.

- *En el caso que, adicionalmente, el proveedor presente la DECLARACIÓN JURADA SOBRE INAPLICACIÓN DEL IMPEDIMENTO TIPO 4.D DEL INCISO 4 DEL NUMERAL 30.1 DEL ARTÍCULO 30 DE LA LEY N° 32069 REFERIDO A LA INSCRIPCIÓN EN EL REGISTRO DE DEUDORES ALIMENTARIOS MOROSOS – REDAM que autoriza descuento para el pago de deuda alimentaria, se debe indicar la siguiente cláusula:*

CLÁUSULA QUINTA: AUTORIZACIÓN DE DESCUENTO DE PENSIÓN ALIMENTARIA

*EL CONTRATISTA autoriza que se le descuenta del pago de su contraprestación el monto de la pensión mensual fijada en el proceso de alimentos ascendiente a **[CONSIGNAR MONTO]** seguido por **[CONSIGNAR LOS DATOS DE LA PARTE DEMANDANTE DEL PROCESO DE ALIMENTOS]** ante el **[CONSIGNAR LOS DATOS DE IDENTIFICACIÓN DEL JUZGADO CORRESPONDIENTE]** en el trámite del expediente **[CONSIGNAR EL NÚMERO DE EXPEDIENTE JUDICIAL]**.*

Esta nota debe ser eliminada una vez culminada la elaboración de las bases.

CLÁUSULA QUINTA: DEL PLAZO DE LA EJECUCIÓN DE LA PRESTACIÓN

El plazo de ejecución del presente contrato es de [...], el mismo que se computa desde **[CONSIGNAR SI CORRESPONDE DESDE DEL DÍA SIGUIENTE DEL PERFECCIONAMIENTO DEL CONTRATO, O DESDE LA NOTIFICACIÓN DE LA ORDEN DE SERVICIO O DESDE LA FECHA QUE SE ESTABLEZCA EN EL CONTRATO O DESDE LA FECHA EN QUE SE CUMPLAN LAS CONDICIONES PREVISTAS EN EL CONTRATO PARA EL INICIO DE LA EJECUCIÓN, DEBIENDO INDICAR LAS MISMAS EN ESTE ÚLTIMO CASO]**.

CLÁUSULA SEXTA: PARTES INTEGRANTES DEL CONTRATO

El presente contrato está conformado por las bases integradas, la oferta ganadora, así como los documentos derivados del procedimiento de selección que establezcan obligaciones para las partes, incluyendo las modificaciones contractuales y adendas aprobadas por la entidad contratante, de ser el caso.

CLÁUSULA SÉTIMA: GARANTÍAS

EL CONTRATISTA entregó al perfeccionamiento del contrato la respectiva garantía incondicional, solidaria, irrevocable, y de realización automática en el país al solo requerimiento, a favor de LA ENTIDAD CONTRATANTE, por los conceptos, montos y vigencias siguientes:

Garantía de fiel cumplimiento del contrato: Por la suma de **[CONSIGNAR EL MONTO]**, a través de la **[INDICAR EL MECANISMO DE GARANTÍA PRESENTADO: CONTRATO DE SEGURO/CARTA FIANZA FINANCIERA/RETENCIÓN DE PAGO/DECLARACIÓN JURADA DE CONSTITUCIÓN DE FIDEICOMISO]** N° **[INDICAR NÚMERO DEL DOCUMENTO]**

emitida por **[SEÑALAR EMPRESA QUE LA EMITE]**, la misma que debe mantenerse vigente hasta la conformidad de la de la prestación. El monto señalado es equivalente al diez por ciento (10%) del monto del contrato original.

CLÁUSULA OCTAVA: EJECUCIÓN DE GARANTÍAS POR FALTA DE RENOVACIÓN

LA ENTIDAD CONTRATANTE puede solicitar la ejecución de las garantías cuando EL CONTRATISTA no las hubiere renovado antes de la fecha de su vencimiento, conforme a lo dispuesto en el literal a) del numeral 118.2 del artículo 118 del Reglamento de la Ley General de Contrataciones Públicas, aprobado mediante Decreto Supremo N° 009-2025-EF.

CLÁUSULA NOVENA: CONFORMIDAD DE LA PRESTACIÓN

La conformidad de la prestación del servicio se regula por lo dispuesto en el artículo 144 del Reglamento de la Ley N° 32069, Ley General de Contrataciones Públicas, aprobado mediante Decreto Supremo N° 009-2025. La conformidad es otorgada por **[CONSIGNAR EL ÁREA O UNIDAD ORGÁNICA QUE OTORGA LA CONFORMIDAD]** en el plazo máximo de **[CONSIGNAR SIETE (7) DÍAS O MÁXIMO VEINTE (20) DÍAS, EN CASO SE REQUIERA EFECTUAR PRUEBAS QUE PERMITAN VERIFICAR EL CUMPLIMIENTO DE LA OBLIGACIÓN]** días computados desde el día siguiente de recibido el entregable.

De existir observaciones, LA ENTIDAD CONTRATANTE las comunica al CONTRATISTA, indicando claramente el sentido de estas, otorgándole un plazo para subsanar **[CONSIGNAR EL PLAZO NO MAYOR AL 30% DEL PLAZO DEL ENTREGABLE CORRESPONDIENTE, DEPENDIENDO DE LA COMPLEJIDAD O SOFISTICACIÓN DE LAS SUBSANACIONES A REALIZAR]**. Si pese al plazo otorgado, EL CONTRATISTA no cumpliera a cabalidad con la subsanación, LA ENTIDAD CONTRATANTE puede otorgar al CONTRATISTA periodos adicionales para las correcciones pertinentes. En este supuesto corresponde aplicar la penalidad por mora desde el vencimiento del plazo para subsanar sin considerar los días en los que pudiera incurrir la entidad contratante para efectuar las revisiones y notificar las observaciones correspondientes.

Este procedimiento no resulta aplicable cuando los servicios manifiestamente no cumplan con las características y condiciones ofrecidas, en cuyo caso LA ENTIDAD CONTRATANTE no efectúa la recepción o no otorga la conformidad, según corresponda, debiendo considerarse como no ejecutada la prestación, aplicándose la penalidad que corresponda por cada día de atraso.

CLÁUSULA DÉCIMA: GESTIÓN DE RIESGOS

LAS PARTES realizan la gestión de riesgos de acuerdo con lo establecido en el presente contrato y los documentos que lo conforman, a fin de tomar decisiones informadas, aprovechando el impacto de riesgos positivos y disminuyendo la probabilidad de los riesgos negativos y su impacto durante la ejecución contractual, considerando la finalidad pública de la contratación.

CLÁUSULA UNDÉCIMA: RESPONSABILIDAD POR VICIOS OCULTOS

La recepción conforme de la prestación por parte de LA ENTIDAD CONTRATANTE no enerva su derecho a reclamar posteriormente por defectos o vicios ocultos, conforme a lo dispuesto por los artículos 69 de la Ley N° 32069, Ley General de Contrataciones Públicas y 144 de su Reglamento aprobado por Decreto Supremo N° 009-2025-EF.

El plazo máximo de responsabilidad del contratista es de **[CONSIGNAR TIEMPO EN AÑOS, NO MENOR DE UN (1) AÑO]** año(s) contado a partir de la conformidad otorgada por LA ENTIDAD CONTRATANTE.

CLÁUSULA DUODÉCIMA TERCERA: PENALIDADES

Si EL CONTRATISTA incurre en retraso injustificado en la ejecución de las prestaciones objeto del contrato, LA ENTIDAD CONTRATANTE le aplica automáticamente una penalidad por mora por cada día de atraso, de acuerdo a la siguiente fórmula:

$$\text{Penalidad Diaria} = \frac{0.10 \times \text{monto}}{F \times \text{plazo}}$$

Donde:

F = 0.40

El retraso se justifica a través de la solicitud de ampliación de plazo debidamente aprobado. Adicionalmente, se considera justificado el retraso y en consecuencia no se aplica penalidad, cuando EL CONTRATISTA acredite, de modo objetivamente sustentado, que el mayor tiempo transcurrido no le resulta imputable. En este último caso la calificación del retraso como justificado por parte de LA ENTIDAD CONTRATANTE no da lugar al pago de gastos generales ni costos directos de ningún tipo, conforme el numeral 120.4 del artículo 120 del Reglamento de la Ley N° 32069, Ley General de Contrataciones Públicas, aprobado mediante Decreto Supremo N° 009-2025-EF.

Importante para la entidad contratante

En caso se haya incluido otras penalidades, se agrega el siguiente párrafo:

“Adicionalmente a la penalidad por mora se aplicarán las siguientes penalidades:

Otras penalidades			
N°	Supuesto de aplicación de penalidad	Forma de cálculo	Procedimiento de verificación
1	[[RELLENAR ESTE CUADRO SEGÚN EL NUMERAL 3.3 DEL CAPÍTULO III REQUERIMIENTO DE LA SECCIÓN ESPECÍFICA DE LAS BASES]		
2			

La suma de la aplicación de estos dos tipos de penalidades no debe exceder el 10% del monto vigente del contrato, o de ser el caso, del ítem correspondiente.

Las penalidades se deducen de los pagos a cuenta, pagos parciales o del pago final, según corresponda; o si fuera necesario, se cobra del monto resultante de la ejecución de la garantía de fiel cumplimiento.

Cuando se llegue a cubrir el monto máximo de la penalidad por mora o el monto máximo para otras penalidades, de ser el caso, LA ENTIDAD CONTRATANTE puede resolver el contrato por incumplimiento.

CLÁUSULA DÉCIMA TERCERA: RESOLUCIÓN DEL CONTRATO

Cualquiera de las partes puede resolver el contrato, de conformidad con el numeral 68.1 del artículo 68 de la Ley N° 32069, Ley General de Contrataciones Públicas.

De encontrarse en alguno de los supuestos de resolución del contrato, LAS PARTES procederán de acuerdo con lo establecido en el artículo 122 del Reglamento de la Ley N° 32069, Ley General de Contrataciones Públicas, aprobado mediante Decreto Supremo N° 009-2025-EF.

Importante para la entidad contratante

Sólo en el caso que la entidad contratante hubiese previsto durante la estrategia de contratación, la aplicación de la figura de resolución por terminación anticipada, o cuando se trate de contratos de contingencia, se debe incluir la siguiente cláusula:

“CLÁUSULA [...]: RESOLUCIÓN POR TERMINACIÓN ANTICIPADA

Las partes acuerdan la resolución por terminación anticipada del contrato en caso de que el contrato contenga más de un hito y el resultado de alguno de estos impida o haga innecesaria la continuidad del siguiente, sin que resulte atribuible a alguna de las partes, de acuerdo con lo previsto en el artículo 121 del Reglamento de la Ley N° 32069, Ley General de Contrataciones Públicas, probado por Decreto Supremo N° 009-2025-EF.

Los hitos específicos del contrato son [INCLUIR EL DETALLE DE LOS HITOS DEL CONTRATO]

Para casos de contratos de contingencia con modalidad de pago por disponibilidad se incluye la siguiente cláusula:

“CLÁUSULA [...]: RESOLUCIÓN POR TERMINACIÓN ANTICIPADA

Las partes acuerdan la resolución por terminación anticipada del contrato en caso la entidad verifique que el contratista incumple con mantener [LA ROTACIÓN, STOCK O CAPACIDAD DE RESPUESTA, SEGÚN CORRESPONDA AL OBJETO CONTRACTUAL]”, de acuerdo con lo previsto en el literal d) del artículo 285 del Reglamento de la Ley N° 32069, Ley General de Contrataciones Públicas, probado por Decreto Supremo N° 009-2025-EF.

CLÁUSULA DÉCIMA CUARTA: RESPONSABILIDAD DE LAS PARTES

Cuando se resuelva el contrato por causas imputables a algunas de las partes, se debe resarcir los daños y perjuicios ocasionados, a través de la indemnización correspondiente. Ello no obsta la aplicación de las sanciones administrativas, penales y pecuniarias a que dicho incumplimiento diere lugar, en el caso que éstas correspondan.

Lo señalado precedentemente no exime a ninguna de las partes del cumplimiento de las demás obligaciones previstas en el presente contrato.

CLÁUSULA DÉCIMA QUINTA: ANTICORRUPCIÓN Y ANTISOBORNO

A la suscripción de este contrato, EL CONTRATISTA declara y garantiza no haber ofrecido, negociado, prometido o efectuado ningún pago o entrega de cualquier beneficio o incentivo ilegal, de manera directa o indirecta, a los evaluadores del proceso de contratación o cualquier servidor de la entidad contratante.

Asimismo, EL CONTRATISTA se obliga a mantener una conducta proba e íntegra durante la vigencia del contrato, y después de culminado el mismo en caso existan controversias pendientes de resolver, lo que supone actuar con probidad, sin cometer actos ilícitos, directa o indirectamente.

Aunado a ello, EL CONTRATISTA se obliga a abstenerse de ofrecer, negociar, prometer o dar regalos, cortesías, invitaciones, donativos o cualquier beneficio o incentivo ilegal, directa o indirectamente, a funcionarios públicos, servidores públicos, locadores de servicios o proveedores de servicios del área usuaria, de la dependencia encargada de la contratación, actores del proceso de contratación²² y/o cualquier servidor de la entidad contratante, con la finalidad de obtener alguna ventaja indebida o beneficio ilícito. En esa línea, se obliga a adoptar las medidas técnicas, organizativas y/o de personal necesarias para asegurar que no se practiquen los actos previamente señalados.

Adicionalmente, EL CONTRATISTA se compromete a denunciar oportunamente ante las autoridades competentes los actos de corrupción o de inconducta funcional de los cuales tuviera conocimiento durante la ejecución del contrato con LA ENTIDAD CONTRATANTE.

Tratándose de una persona jurídica, lo anterior se extiende a sus accionistas, participacionistas, integrantes de los órganos de administración, apoderados, representantes legales, funcionarios, asesores o cualquier persona vinculada a la persona jurídica que representa; comprometiéndose a informarles sobre los alcances de las obligaciones asumidas en virtud del presente contrato.

²² Artículo 9 de la Ley N°32069, Ley General de Contrataciones Públicas.

Finalmente, el incumplimiento de las obligaciones establecidas en esta cláusula, durante la ejecución contractual, otorga a LA ENTIDAD CONTRATANTE el derecho de resolver total o parcialmente el contrato²³. Cuando lo anterior se produzca por parte de un proveedor adjudicatario de los catálogos electrónicos de acuerdo marco, el incumplimiento de la presente cláusula conllevará que sea excluido de los Catálogos Electrónicos de Acuerdo Marco²⁴. En ningún caso, dichas medidas impiden el inicio de las acciones civiles, penales y administrativas a que hubiera lugar²⁵.

CLÁUSULA DÉCIMA SEXTA: MARCO LEGAL DEL CONTRATO

El marco legal comprende la Ley N° 32069, Ley General de Contrataciones Públicas y su Reglamento, aprobado por Decreto Supremo N° 009-2025-EF, las directivas que emita la Dirección General de Abastecimiento del Ministerio de Economía y Finanzas, así como el OECE y demás normativa especial que resulte aplicable.

CLÁUSULA DÉCIMA SÉTIMA: SOLUCIÓN DE CONTROVERSIAS²⁶

Las controversias que surjan entre las partes durante la ejecución del contrato se resuelven mediante **[CONSIGNAR EL MECANISMO DE SOLUCIÓN DE CONTROVERSIAS]**, según el acuerdo de las partes.

Cualquiera de las partes tiene derecho a iniciar el arbitraje a fin de resolver dichas controversias dentro del plazo de caducidad previsto en la Ley N° 32069, Ley General de Contrataciones Públicas y su Reglamento, aprobado por Decreto Supremo N° 009-2025-EF.

El Laudo arbitral emitido es inapelable, definitivo y obligatorio para las partes desde el momento de su notificación, según lo previsto en el numeral 84.9 del artículo 84 de la Ley N° 32069, Ley General de Contrataciones Públicas.

CLÁUSULA DÉCIMA OCTAVA: CONVENIO ARBITRAL

Las partes acuerdan que todo litigio y controversia resultante de este contrato o relativo a éste, se resuelve mediante arbitraje de acuerdo con los artículos 332 y 333 del Reglamento de la Ley N° 32069, Ley General de Contrataciones Públicas, aprobado mediante Decreto Supremo N° 009-2025-EF. El arbitraje es organizado y administrado por **[CONSIGNAR LA INSTITUCIÓN ARBITRAL, CORTE ARBITRAL CONSTITUÍDA EN OTRO PAÍS O UN FORO DE REPUTACIÓN RECONOCIDA INTERNACIONALMENTE, SEGÚN CORRESPONDA]** de conformidad con sus reglamentos y estatutos vigentes, a los cuales las partes se someten libremente y considerando **[INDICAR LAS ESTIPULACIONES ADICIONALES QUE LAS PARTES HAYAN ACORDADO SEGÚN EL NUMERAL 332.3 DEL ARTÍCULO 332 DEL REGLAMENTO]**

Advertencia

La Institución Arbitral es elegida por el postor ganador de la buena pro de la lista de instituciones arbitrales que haya propuesto la entidad contratante en las bases del procedimiento de selección. Para dicho efecto, al remitir los documentos para la suscripción del contrato, el postor ganador de la buena pro comunica la Institución Arbitral elegida de la referida lista, caso contrario, acuerda con la entidad contratante una Institución Arbitral distinta. En caso de falta de acuerdo, la Institución Arbitral es elegida de la mencionada lista por la entidad contratante de manera definitiva.

Las partes pueden establecer estipulaciones adicionales o modificatorias del convenio arbitral, en la medida que no contravengan las disposiciones de la normativa de contrataciones públicas y/o las disposiciones especiales contenidas en la normativa general de arbitraje.

El arbitraje es resuelto por árbitro único o por un tribunal arbitral conformado por tres árbitros, según el

²³ Literal d) del Numeral 68.1 del Artículo 68 de la Ley N°32069, Ley General de Contrataciones Públicas.

²⁴ Literal d) del artículo 274 del Reglamento de la Ley N°32069, Ley General de Contrataciones Públicas

²⁵ Numeral 122.6 del artículo 122 del Reglamento de la Ley N°32069, Ley General de Contrataciones Públicas.

²⁶ De acuerdo con el numeral 84.1 del artículo 84 de la Ley N° 32069 Ley General de Contrataciones Públicas, las partes pueden recurrir al arbitraje ad hoc solo cuando el monto de la controversia no supere las diez UIT.

acuerdo de las partes, conforme a lo dispuesto en numeral 84.2 del artículo 84 de la Ley. En caso de duda o falta de acuerdo, el arbitraje es resuelto por árbitro único, a no ser que la complejidad o cuantía de las controversias justifique la conformación de un tribunal arbitral, lo cual es determinado por las partes o conforme al Reglamento de la institución arbitral competente. En el caso de los arbitrajes ad hoc, la controversia es resuelta por arbitro único.

CLÁUSULA DÉCIMA NOVENA: FACULTAD DE ELEVAR A ESCRITURA PÚBLICA

Cualquiera de las partes puede elevar el presente contrato a Escritura Pública corriendo con todos los gastos que demande esta formalidad.

CLÁUSULA VIGÉSIMA: NOTIFICACIONES DURANTE LA EJECUCIÓN CONTRACTUAL

Las partes declaran el siguiente domicilio para efecto de las notificaciones que se realicen vía notarial conforme la Décimo Tercera Disposición Complementaria Transitoria del Reglamento:

DOMICILIO DE LA ENTIDAD CONTRATANTE: [.....]

DOMICILIO DEL CONTRATISTA: **[CONSIGNAR EL DOMICILIO SEÑALADO POR EL POSTOR GANADOR DE LA BUENA PRO AL PRESENTAR LOS REQUISITOS PARA EL PERFECCIONAMIENTO DEL CONTRATO]**

La variación del domicilio aquí declarado de alguna de las partes debe ser comunicada a la otra parte, formalmente y por escrito, con una anticipación no menor de quince (15) días calendario.

El CONTRATISTA señala el siguiente correo electrónico para efectos de las notificaciones que se realicen durante la ejecución del presente contrato, que no se realicen a través del SEACE de la Pladipoc:

CORREO ELECTRÓNICO CONTRATISTA: **[CONSIGNAR EL CORREO ELECTRÓNICO SEÑALADO POR EL POSTOR GANADOR DE LA BUENA PRO AL PRESENTAR LOS REQUISITOS PARA EL PERFECCIONAMIENTO DEL CONTRATO]**

La variación del correo electrónico aquí declarado debe ser comunicada a la entidad contratante, formalmente y por escrito, con una anticipación no menor de cinco días calendario.

De acuerdo con las bases integradas, la oferta y las disposiciones del presente contrato, las partes lo firman por duplicado en señal de conformidad en la ciudad de [.....] al **[CONSIGNAR FECHA]**.

“LA ENTIDAD CONTRATANTE”

“EL CONTRATISTA”

Advertencia

La entidad contratante suscribe el contrato mediante firma digital, en caso de que el postor adjudicado con la buena pro cuente con certificado digital emitido por una entidad de certificación, de acuerdo con la normativa de la materia. Excepcionalmente, la entidad contratante con el debido sustento puede proceder a la firma del contrato mediante medios manuales, de acuerdo con el numeral 87.3 del artículo 87 del Reglamento,

ANEXOS

ANEXO N° 1

DECLARACIÓN JURADA DE DATOS DEL POSTOR

Señores

EVALUADORES

CONCURSO PÚBLICO ABREVIADO N° [CONSIGNAR NOMENCLATURA DEL PROCEDIMIENTO DE SELECCIÓN]

Presente.-

El que se suscribe, [.....], postor y/o representante Legal de **[CONSIGNAR EN CASO DE SER PERSONA JURÍDICA]**, identificado con **[CONSIGNAR TIPO DE DOCUMENTO DE IDENTIDAD]** N° **[CONSIGNAR NÚMERO DE DOCUMENTO DE IDENTIDAD]**, con poder inscrito en la localidad de **[CONSIGNAR EN CASO DE SER PERSONA JURÍDICA]** en la Ficha N° **[CONSIGNAR EN CASO DE SER PERSONA JURÍDICA]** Asiento N° **[CONSIGNAR EN CASO DE SER PERSONA JURÍDICA]**, **DECLARO BAJO JURAMENTO** que la siguiente información se sujeta a la verdad:

Nombre, Denominación o Razón Social:			
Domicilio Legal:			
RUC:	Teléfono(s):		
MYPE	SI ()	NO ()	
Correo electrónico:			

Autorización de notificación por correo electrónico:

Autorizo que se notifiquen al correo electrónico indicado las siguientes actuaciones:

1. Solicitud de la descripción a detalle de todos los elementos constitutivos de la oferta.
2. Solicitud de negociación regulado en el artículo 132 del Reglamento de la Ley N° 32069, Ley General de Contrataciones Públicas, aprobado por Decreto Supremo N° 009-2025-EF.
3. Solicitud de subsanación de los requisitos para perfeccionar el contrato.
4. Solicitud para presentar los documentos para perfeccionar el contrato, según orden de prelación, de conformidad con lo previsto en el artículo 91 del Reglamento de la Ley N° 32069, Ley General de Contrataciones Públicas, aprobado por Decreto Supremo N° 009-2025-EF.
5. Respuesta a la solicitud de acceso al expediente de contratación.
6. Notificación de la orden de servicios, de ser el caso.

Asimismo, me comprometo a remitir la confirmación de recepción del correo electrónico, en el plazo máximo de dos días hábiles de recibida la comunicación.

[CONSIGNAR CIUDAD Y FECHA]

.....
Firma, nombres y apellidos del postor o representante legal, según corresponda

Advertencia

La notificación dirigida a la dirección de correo electrónico consignada se entiende válidamente efectuada cuando la entidad contratante reciba el acuse de recepción.

Advertencia

Cuando se trate de consorcios, la declaración jurada es la siguiente:

ANEXO N° 1

DECLARACIÓN JURADA DE DATOS DEL POSTOR EN CONSORCIO

Señores

EVALUADORES

CONCURSO PÚBLICO ABREVIADO N° [CONSIGNAR NOMENCLATURA DEL PROCEDIMIENTO DE SELECCIÓN]

Presente.-

El que se suscribe, [.....], representante común del consorcio **[CONSIGNAR EL NOMBRE DEL CONSORCIO]**, identificado con **[CONSIGNAR TIPO DE DOCUMENTO DE IDENTIDAD] N° [CONSIGNAR NÚMERO DE DOCUMENTO DE IDENTIDAD]**, **DECLARO BAJO JURAMENTO** que la siguiente información se sujeta a la verdad:

Datos del consorciado 1					
Nombre, Denominación o Razón Social:					
Domicilio Legal:					
RUC:		Teléfono(s):			
MYPE ²⁷		Sí		No	
Correo electrónico:					

Datos del consorciado 2					
Nombre, Denominación o Razón Social:					
Domicilio Legal:					
RUC:		Teléfono(s):			
MYPE ²⁸		Sí		No	
Correo electrónico:					

Datos del consorciado 3 ...					
Nombre, Denominación o Razón Social :					
Domicilio Legal:					
RUC:		Teléfono(s):			
MYPE ²⁹		Sí		No	
Correo electrónico:					

Autorización de notificación por correo electrónico:

Correo electrónico común del consorcio:

²⁷ Esta información será verificada por la entidad contratante en la página web del Ministerio de Trabajo y Promoción del Empleo en la sección consulta de empresas acreditadas en el REMYPE en el link: <http://www2.trabajo.gob.pe/servicios-en-linea-2-2/> y se tendrá en consideración, en caso el consorcio ganador de la buena pro solicite la retención del diez por ciento (10%) del monto del contrato, en calidad de garantía de fiel cumplimiento, según lo señalado en el artículo 114, numeral 149.4 del artículo 149 y numeral 151.2 del artículo 151 del Reglamento. Para dicho efecto, todos los integrantes del consorcio deben acreditar la condición de micro o pequeña empresa.

²⁸ Ibídem.

²⁹ Ibídem.

Autorizo que se notifiquen al correo electrónico indicado las siguientes actuaciones:

1. Solicitud de la descripción a detalle de todos los elementos constitutivos de la oferta.
2. Solicitud de negociación regulado en el artículo 132 del Reglamento de la Ley N° 32069, Ley General de Contrataciones Públicas, aprobado por Decreto Supremo N° 009-2025-EF.
3. Solicitud de subsanación de los requisitos para perfeccionar el contrato.
4. Solicitud para presentar los documentos para perfeccionar el contrato, según orden de prelación, de conformidad con lo previsto en el artículo 91 del Reglamento de la Ley N° 32069, Ley General de Contrataciones Públicas, aprobado por Decreto Supremo N° 009-2025-EF.
5. Respuesta a la solicitud de acceso al expediente de contratación.
6. Notificación de la orden de servicios, de ser el caso.

Asimismo, me comprometo a remitir la confirmación de recepción del correo electrónico, en el plazo máximo de dos días hábiles de recibida la comunicación.

[CONSIGNAR CIUDAD Y FECHA]

.....
**Firma, nombres y apellidos del representante
común del consorcio**

Advertencia

La notificación dirigida a la dirección de correo electrónico consignada se entenderá válidamente efectuada cuando la entidad contratante reciba acuse de recepción.

ANEXO N° 2

PACTO DE INTEGRIDAD³⁰

Señores

EVALUADORES

CONCURSO PÚBLICO ABREVIADO N° [CONSIGNAR NOMENCLATURA DEL PROCEDIMIENTO DE SELECCIÓN]

Presente.-

El que suscribe, [...], postor y/o representante legal de **[CONSIGNAR EN CASO DE SER PERSONA JURÍDICA]**, identificado con **[CONSIGNAR TIPO DE DOCUMENTO DE IDENTIDAD] N° [CONSIGNAR NÚMERO DE DOCUMENTO DE IDENTIDAD]**, con poder inscrito en la localidad de **[CONSIGNAR EN CASO DE SER PERSONA JURÍDICA]** en la Ficha N° **[CONSIGNAR EN CASO DE SER PERSONA JURÍDICA]** Asiento N° **[CONSIGNAR EN CASO DE SER PERSONA JURÍDICA]**, en su calidad de proveedor en el ámbito de aplicación de la normativa de contratación pública, **suscribo el presente Pacto de Integridad** bajo los siguientes términos y condiciones:

PRIMERO: Declaro, bajo juramento:

1. Que conozco los impedimentos para ser participante, postor, contratista o subcontratista, establecidos en el artículo 30 de la Ley N° 32069, Ley General de Contrataciones Públicas.
2. Que los recursos que componen mi patrimonio o el patrimonio de la persona jurídica a la que represento no provienen de lavado de activos, narcotráfico, minería ilegal, financiamiento del terrorismo, y/o de cualquier actividad ilícita.
3. Que conozco la obligación de denunciar cualquier acto de corrupción cometido por los actores del proceso de contratación, así como las medidas de protección que le asisten a los denunciantes³¹; además de las consecuencias administrativas y legales que de estos se derivan.
4. Que conozco el alcance de la Ley N° 28024, Ley que regula la gestión de intereses en la administración pública y su reglamento, aprobado por Decreto Supremo N° 120-2019-PCM, así como el marco de aplicación de la Ley N° 31564, Ley de prevención y mitigación del conflicto de intereses en el acceso y salida de personal del servicio público, y su reglamento aprobado por Decreto Supremo N° 082-2023-PCM³².
5. Que conozco el alcance de la cláusula anticorrupción y antisoborno de los contratos suscritos en el marco del proceso de contratación y las consecuencias derivadas de su incumplimiento³³.

³⁰ De conformidad con el literal b del numeral 69.1 del artículo 69 y el numeral 57 del Anexo I Definiciones del Reglamento de la Ley N° 32069, Ley General de Contrataciones Públicas, aprobado por Decreto Supremo N° 0059-2025-EF.

³¹ Decreto Legislativo N° 1327, Decreto Legislativo que establece medidas de protección para el denunciante de actos de corrupción y sanciona las denuncias realizadas de mala fe, y su Reglamento aprobado por Decreto Supremo N.° 010-2017-JUS, modificado por Decreto Supremo N° 002-2020-JUS, en concordancia con la Directiva N° 002-2023-PCM-SIP Directiva para la gestión de denuncias y solicitudes de medidas de protección al denunciante de actos de corrupción recibidas a través de la plataforma digital única de denuncias del ciudadano, aprobada por Resolución de Secretaría de Integridad Pública N° 005-2023-PCM-SIP.

³² Reglamento del Ley N° 31564:

Artículo 24.- Inhabilitación de ex funcionarios, ex servidores públicos, empresas e instituciones privadas

El incumplimiento de los impedimentos señalados en el numeral 4.2 del artículo 4 de la Ley por parte de las personas, las empresas e instituciones privadas involucradas en dicho incumplimiento, es sancionado con la inhabilitación por cinco años para contratar o prestar servicios al Estado, bajo cualquier modalidad, sin perjuicio de las acciones civiles y penales a que hubiera lugar conforme al numeral 7.7 del artículo 7 de la Ley. En caso de ex funcionarios y ex servidores públicos se aplica el procedimiento administrativo disciplinario sujeto a la Ley N° 30057, Ley del Servicio Civil o normas específicas. En caso de empresas e instituciones privadas se aplica el procedimiento administrativo sancionador sujeto a la Ley N° 30225, Ley de Contrataciones del Estado.

³³ Conforme a lo establecido en el artículo 68 de la Ley General de Contrataciones Públicas, así como en el literal d) del artículo 274 de su Reglamento:

Artículo 68. Resolución del contrato

SEGUNDO: Dentro de ese marco, asumo los siguientes compromisos:

1. Mantener una conducta proba e íntegra en todas las actividades del proceso de contratación, lo que supone actuar con honestidad y veracidad, sin cometer actos ilícitos, directa o indirectamente, así como respetar la libertad de concurrencia y las condiciones de competencia efectiva en el proceso de contratación y abstenerme de realizar prácticas que la restrinjan o afecten.

[Solo para personas jurídicas] Lo anterior se hace extensivo, para conocimiento, a los socios, accionistas, participacionistas, integrantes de los órganos de administración, apoderados, representantes legales, funcionarios, asesores y personas vinculadas a la persona jurídica que represento.

2. Abstenerme de ofrecer, dar o prometer regalos, cortesías, invitaciones, donativos u otros beneficios similares, a funcionarios o servidores públicos de la dependencia encargada de las contrataciones, actores del proceso de contratación y personal de la entidad contratante.
3. Denunciar ante las autoridades competentes, de manera oportuna, los actos de corrupción, conducta funcional, conflicto de intereses u otro de naturaleza similar, respecto de lo cual tuviera conocimiento en el marco del proceso de contratación (<https://denuncias.servicios.gob.pe/>).
4. Facilitar las acciones o mecanismos implementados por la entidad pública responsable del proceso de contratación para fortalecer la transparencia, promover la lucha contra la corrupción y fomentar la rendición de cuentas.

TERCERO: Este pacto de integridad tiene vigencia desde el momento de su suscripción hasta la culminación de la fase de selección³⁴; y, en caso de resultar adjudicado con la buena pro, este mantiene su vigencia hasta la finalización del proceso de contratación.

CUARTO: Para efectos de salvaguardar el contenido del Pacto de Integridad frente a eventuales incumplimientos de los compromisos asumidos, me someto a las acciones de debida diligencia, supervisión, fiscalización posterior, iniciativas de veeduría autorizadas por la entidad contratante u otros que correspondan; así como a las responsabilidades administrativas, civiles y/o penales que se deriven de estos, conforme al marco legal vigente.

En señal de conformidad, suscribo el presente pacto de integridad, a los () días del mes () de 20(), manifestando que la información declarada se sujeta al principio de presunción de veracidad, conforme a lo dispuesto en el artículo IV del Título Preliminar de la Ley N° 27444, Ley del Procedimiento Administrativo General³⁵.

Firma
N° de DNI:

68.1. Cualquiera de las partes puede resolver, total o parcialmente, el contrato en los siguientes supuestos:

d) Por incumplimiento de la cláusula anticorrupción.

Artículo 274. Causales de exclusión de proveedores adjudicatarios de los catálogos electrónicos de acuerdo marco

Un proveedor adjudicatario es excluido de los Catálogos Electrónicos de Acuerdo Marco, en los siguientes casos:

d) Por incumplimiento de la cláusula anticorrupción y antisoborno.

³⁴ Reglamento de la Ley N° 32069, aprobado por Decreto Supremo N°009-2025-EF:

Artículo 92. Culminación de la fase de selección, del

La fase de selección culmina cuando: a) Se perfecciona el contrato, b) Se cancela el procedimiento de selección, c) Se deja sin efecto el otorgamiento de la buena pro por causa imputable a la entidad contratante, d) No se perfeccione el contrato por los supuestos establecidos en el artículo 91.

³⁵ Ley N° 27444:

1.7 Principio de Presunción de Veracidad.- En la tramitación del procedimiento administrativo, se presume que los documentos y declaraciones formulados por los administrados en la forma prescrita por esta Ley, responden a la verdad de los hechos que ellos afirman. Esta presunción admite prueba en contrario.

ANEXO N° 3³⁶

DECLARACIÓN JURADA

Señores

EVALUADORES

CONCURSO PÚBLICO ABREVIADO N° [CONSIGNAR NOMENCLATURA DEL PROCEDIMIENTO DE SELECCIÓN]

Presente.-

Mediante el presente el suscrito, postor y/o Representante Legal de [CONSIGNAR EN CASO DE SER PERSONA JURÍDICA], declaro bajo juramento:

- i. No tener impedimento para postular en el procedimiento de selección ni para contratar con el Estado, conforme al artículo 30 de la Ley N° 32069, Ley General de Contrataciones Públicas.
- ii. Conocer las sanciones contenidas en la Ley N° 32069, Ley General de Contrataciones Públicas y su Reglamento aprobado mediante Decreto Supremo N° 009-2025-EF, así como las disposiciones aplicables de la Ley N° 27444, Ley del Procedimiento Administrativo General.
- iii. Participar en el presente proceso de contratación en forma independiente sin mediar consulta, comunicación, acuerdo, arreglo o convenio con ningún proveedor; y, conocer las disposiciones del Decreto Legislativo N° 1034, Decreto Legislativo que aprueba la Ley de Represión de Conductas Anticompetitivas.
- iv. Conocer, aceptar y someterme a las bases, condiciones y reglas del procedimiento de selección.
- v. Ser responsable de la veracidad de los documentos e información que presento en el presente procedimiento de selección.
- vi. Comprometerme a mantener la oferta presentada durante el procedimiento de selección y a perfeccionar el contrato, en caso de resultar favorecido con la buena pro.

[CONSIGNAR CIUDAD Y FECHA]

.....
Firma, nombres y apellidos del postor o representante legal, según corresponda

Advertencia

En el caso de consorcios, cada integrante debe presentar esta declaración jurada, salvo que sea presentada por el representante común del consorcio.

³⁶ Artículo 69 del Reglamento de la Ley N° 32069, Ley General de Contrataciones Públicas, aprobado por Decreto Supremo N° 009-2025-EF.

ANEXO N° 4

PROMESA DE CONSORCIO

(Sólo para el caso en que un consorcio se presente como postor)

Señores

EVALUADORES

CONCURSO PÚBLICO ABREVIADO N° [CONSIGNAR NOMENCLATURA DEL PROCEDIMIENTO DE SELECCIÓN]

Presente.-

Los suscritos declaramos expresamente que hemos convenido en forma irrevocable, durante el lapso que dure el procedimiento de selección, para presentar una oferta conjunta al **CONCURSO PÚBLICO ABREVIADO N° [CONSIGNAR NOMENCLATURA DEL PROCEDIMIENTO DE SELECCIÓN]**.

Asimismo, en caso de obtener la buena pro, nos comprometemos a formalizar el contrato de consorcio, de conformidad con lo establecido por los artículos 88 y 89 del Reglamento de la Ley N° 32069, Ley General de Contrataciones Públicas, aprobado mediante Decreto Supremo N° 009-2025-EF, bajo las siguientes condiciones:

a) Integrantes del consorcio

1. [NOMBRE, DENOMINACIÓN O RAZÓN SOCIAL DEL CONSORCIADO 1].
2. [NOMBRE, DENOMINACIÓN O RAZÓN SOCIAL DEL CONSORCIADO 2].

b) Designamos a [CONSIGNAR NOMBRES Y APELLIDOS DEL REPRESENTANTE COMÚN], identificado con [CONSIGNAR TIPO DE DOCUMENTO DE IDENTIDAD] N° [CONSIGNAR NÚMERO DE DOCUMENTO DE IDENTIDAD], como representante común del consorcio para efectos de participar en todos los actos referidos al procedimiento de selección, suscripción y ejecución del contrato correspondiente con [CONSIGNAR NOMBRE DE LA ENTIDAD].

Asimismo, declaramos que el representante común del consorcio no se encuentra impedido, inhabilitado ni suspendido para contratar con el Estado.

c) Fijamos nuestro domicilio legal común en [.....] nuestro correo electrónico común: [.....], al cual se notificarán todas las comunicaciones dirigidas al Consorcio durante el procedimiento de selección hasta la suscripción del contrato.

d) Las obligaciones que corresponden a cada uno de los integrantes del consorcio son las siguientes:

1. OBLIGACIONES DE [NOMBRE, DENOMINACIÓN O RAZÓN SOCIAL DEL CONSORCIADO 1] [%]³⁷

[DESCRIBIR LAS OBLIGACIONES DEL CONSORCIADO 1]

2. OBLIGACIONES DE [NOMBRE, DENOMINACIÓN O RAZÓN SOCIAL DEL CONSORCIADO 2] [%]³⁸

³⁷ Consignar únicamente el porcentaje total de las obligaciones, el cual debe ser expresado en número entero, sin decimales.

³⁸ Consignar únicamente el porcentaje total de las obligaciones, el cual debe ser expresado en número entero, sin decimales.

[DESCRIBIR LAS OBLIGACIONES DEL CONSORCIADO 2]

3. OBLIGACIONES DE **[NOMBRE, DENOMINACIÓN O RAZÓN SOCIAL DEL CONSORCIADO 3]** [%]³⁹

[DESCRIBIR LAS OBLIGACIONES DEL CONSORCIADO 3]

TOTAL OBLIGACIONES 100%⁴⁰

[CONSIGNAR CIUDAD Y FECHA]

.....
Consortiado 1
Nombres, apellidos y firma del consorciado 1
o de su representante Legal
tipo y N° de documento de Identidad

.....
Consortiado 2
Nombres, apellidos y firma del consorciado 2
o de su representante Legal
tipo y N° de documento de identidad

.....
Consortiado 3
Nombres, apellidos y firma del consorciado 3
o de su Representante Legal
Tipo y N° de Documento de Identidad

³⁹ Consignar únicamente el porcentaje total de las obligaciones, el cual debe ser expresado en número entero, sin decimales.

⁴⁰ Este porcentaje corresponde a la sumatoria de los porcentajes de las obligaciones de cada uno de los integrantes del consorcio.

Advertencia

*El Anexo N° 5 únicamente es presentado por los postores que, si bien son parientes de los impedidos referidos en el inciso 1 del numeral 30.1 del artículo 30 de la Ley N° 32069, Ley General de Contrataciones Públicas, no le son aplicables los impedimentos en razón de parentesco del inciso 2 del citado numeral, debido a que cumplen alguna de las siguientes condiciones: i) Han suscrito un contrato derivado de un procedimiento de selección competitivo o no competitivo o, ii) han ejecutado cuatro contratos menores en el mismo tipo de objeto al que postula. **Para el caso de servicios, los dos años son consecutivos.***

ANEXO N° 5⁴¹ DECLARACIÓN JURADA DE DESAFECTACIÓN DE IMPEDIMENTO

Señores

EVALUADORES

CONCURSO PÚBLICO ABREVIADO N° [CONSIGNAR NOMENCLATURA DEL PROCEDIMIENTO DE SELECCIÓN]

Presente.-

El que suscribe, [...], postor y/o representante legal de **[CONSIGNAR EN CASO DE SER PERSONA JURÍDICA]**, identificado con **[CONSIGNAR TIPO DE DOCUMENTO DE IDENTIDAD] N° [CONSIGNAR NÚMERO DE DOCUMENTO DE IDENTIDAD]**, con poder inscrito en la localidad de **[CONSIGNAR EN CASO DE SER PERSONA JURÍDICA]** en la Ficha N° **[CONSIGNAR EN CASO DE SER PERSONA JURÍDICA]** Asiento N° **[CONSIGNAR EN CASO DE SER PERSONA JURÍDICA]**, **declaro que tengo los siguientes parientes⁴², los cuales cuentan con impedimento de carácter personal⁴³ de conformidad con el numeral 1 del numeral 30.1 del artículo 30 de la Ley N° 32069, Ley General de Contrataciones Públicas, de acuerdo a lo siguiente:**

[NOMBRE DEL PARIENTE 1] con DNI [...] con CARGO [...] en la ENTIDAD [...] que a la fecha de la presente declaración cuenta con impedimento de carácter personal de Tipo **[CONSIGNAR 1A, 1B, 1C, 1D, 1E, 1F, y 1G, SEGÚN CORRESPONDA]** de conformidad con el inciso 1 del numeral 30.1 del artículo 30 de la Ley N° 32069 Ley General de Contrataciones Públicas.

[NOMBRE DEL PARIENTE 2] con DNI [...] con CARGO [...] en la ENTIDAD [...] que a la fecha de la presente declaración cuenta con impedimento de carácter personal de Tipo **[CONSIGNAR 1A, 1B, 1C, 1D, 1E, 1F, y 1G, SEGÚN CORRESPONDA]** de conformidad con el inciso 1 del numeral 30.1 del artículo 30 de la Ley N° 32069 Ley General de Contrataciones Públicas.

Sin perjuicio de ello, **DECLARO BAJO JURAMENTO** lo siguiente:

Me encuentro exceptuado del impedimento por razón de parentesco, en razón de [INDICAR SUPUESTO: HABER EJECUTADO UN CONTRATO DERIVADO DE UN PROCEDIMIENTO DE SELECCIÓN COMPETITIVO O NO COMPETITIVO / HABER EJECUTADO CUATRO CONTRATOS MENORES EN EL MISMO TIPO DE OBJETO AL QUE POSTULA] dentro de los dos años previos a la convocatoria del procedimiento de selección, contratación directa o a la adjudicación de un contrato menor] conforme al inciso 2 del numeral 30.1 del artículo 30 de la Ley N° 32069, Ley General de Contrataciones Públicas, lo cual acredito documentalmente para la presentación de

⁴¹ Numeral 39.4 del artículo 39 del Reglamento de la Ley N° 32069, Ley General de Contrataciones Públicas, aprobado por Decreto Supremo N° 009-2025-EF.

⁴² Se entiende pariente a aquellos hasta el segundo grado de consanguinidad y segundo de afinidad, lo que incluye al cónyuge, al conviviente, y al progenitor del hijo.

⁴³ Aplicables a autoridades, funcionarios o servidores públicos de acuerdo con lo que señala la Ley N° 32069, Ley General de Contrataciones Públicas.

ofertas, de conformidad con el numeral 39.4 del artículo 39 del Reglamento de la Ley N° 32069, Ley General de Contrataciones del Públicas, aprobado por Decreto Supremo N° 009-2025-EF.

[CONSIGNAR CIUDAD Y FECHA]

.....
**Firma, nombres y apellidos del postor o
representante legal, según corresponda**

Importante para la entidad contratante

En caso de la prestación de servicios bajo la modalidad de pago de a suma alzada incluir el siguiente anexo:

ANEXO N° 6

PRECIO DE LA OFERTA

Señores

EVALUADORES

CONCURSO PÚBLICO ABREVIADO N° [CONSIGNAR NOMENCLATURA DEL PROCEDIMIENTO DE SELECCIÓN]

Presente.-

Es grato dirigirme a usted, para hacer de su conocimiento que, de acuerdo con las bases, mi oferta es la siguiente:

CONCEPTO	PRECIO TOTAL
TOTAL	

El precio de la oferta en **[CONSIGNAR LA MONEDA DE LA CONVOCATORIA]** incluye todos los impuestos, seguros, transporte, inspecciones, pruebas y, de ser el caso, los costos laborales conforme a la legislación vigente, así como cualquier otro concepto que pueda tener incidencia sobre el costo del servicio a contratar [EXCEPTO LA DE AQUELLOS POSTORES QUE GOCEN DE ALGUNA EXONERACIÓN LEGAL, NO INCLUYEN EN EL PRECIO DE SU OFERTA LOS TRIBUTOS RESPECTIVOS].

[CONSIGNAR CIUDAD Y FECHA]

.....
Firma, nombres y apellidos del postor o representante legal o común, según corresponda

Advertencia

- *En caso de que el postor reduzca su oferta, según lo previsto en el artículo 132 del Reglamento, debe presentar nuevamente este Anexo.*
- *El postor que goce de alguna exoneración legal debe indicar que su oferta no incluye el impuesto materia de la exoneración, debiendo incluir el siguiente texto:
“Mi oferta no incluye [CONSIGNAR EL IMPUESTO MATERIA DE LA EXONERACIÓN]”.*
- *En caso de procedimientos según relación de ítems, el postor puede presentar el precio de su oferta en un solo documento o documentos independientes, en los ítems que se presente.*
- *En caso de contrataciones que conllevan la ejecución de prestaciones accesorias consignar lo siguiente: “el postor debe detallar en el precio de su oferta, el monto correspondiente a la prestación principal y las prestaciones accesorias”.*
- *En caso de divergencia entre el precio de la oferta en dígitos y en letras, prevalece este último.*

ANEXO N° 7

AUTORIZACIÓN DE RETENCIÓN COMO GARANTÍA DE FIEL CUMPLIMIENTO DEL CONTRATO Y/O FIEL CUMPLIMIENTO DE PRESTACIONES ACCESORIAS – PROVEEDORES NO MYPES

(DOCUMENTO A PRESENTAR PARA EL PERFECCIONAMIENTO DEL CONTRATO)

Señores

EVALUADORES

**CONCURSO PÚBLICO ABREVIADO N° [CONSIGNAR NOMENCLATURA DEL PROCEDIMIENTO
DE SELECCIÓN]**

Presente.-

El que se suscribe, [...], postor adjudicado y/o representante legal de **[CONSIGNAR EN CASO DE SER PERSONA JURÍDICA]**, identificado con **[CONSIGNAR TIPO DE DOCUMENTO DE IDENTIDAD]** N° **[CONSIGNAR NÚMERO DE DOCUMENTO DE IDENTIDAD]**, autorizo que durante la ejecución del contrato, en la primera mitad del número total de pagos a realizarse, se me aplique la retención de forma prorrateada en cada pago, con cargo a ser devuelto al finalizar el contrato, como mecanismo de garantía de fiel cumplimiento de **[PRECISAR SI ES FIEL CUMPLIMIENTO DEL CONTRATO Y/O FIEL CUMPLIMIENTO DE PRESTACIONES ACCESORIAS]**, en el marco del numeral 61.8 del artículo 61 de la Ley N° 32069, Ley General de Contrataciones Públicas y el artículo 114 de su Reglamento, aprobado por Decreto Supremo N° 009-2025-EF.

[CONSIGNAR CIUDAD Y FECHA]

.....
**Firma, nombres y apellidos del postor o
representante legal o común,
según corresponda**

Advertencia

La retención como mecanismo de garantía de fiel cumplimiento es aplicable, de acuerdo con los numerales 61.8 y 61.9 del artículo 61 de la Ley N° 32069, Ley General de Contrataciones Públicas y el artículo 114 de su Reglamento, aprobado por Decreto Supremo N° 009-2025-EF siempre que:

- El plazo de la prestación sea igual o mayor de sesenta (60) días calendario.*
- Se consideren, según corresponda, al menos dos pagos a favor del contratista o dos valorizaciones periódicas en función del avance de obra.*
- La cuantía adjudicada sea igual o menor a S/ 480 000,00 (cuatrocientos ochenta mil y 00/100 soles).*

ANEXO N° 7

AUTORIZACIÓN DE RETENCIÓN COMO GARANTÍA DE FIEL CUMPLIMIENTO DEL CONTRATO Y/O FIEL CUMPLIMIENTO DE PRESTACIONES ACCESORIAS – PROVEEDORES MYPES

(DOCUMENTO A PRESENTAR PARA EL PERFECCIONAMIENTO DEL CONTRATO)

Señores

EVALUADORES

**CONCURSO PÚBLICO ABREVIADO N° [CONSIGNAR NOMENCLATURA DEL PROCEDIMIENTO
DE SELECCIÓN]**

Presente.-

El que se suscribe, [.....], postor adjudicado y/o representante legal de **[CONSIGNAR EN CASO DE SER PERSONA JURÍDICA]**, identificado con **[CONSIGNAR TIPO DE DOCUMENTO DE IDENTIDAD] N° [CONSIGNAR NÚMERO DE DOCUMENTO DE IDENTIDAD]**, autorizo que durante la ejecución del contrato, del número total de pagos a realizarse, se me aplique la retención de forma prorrateada en cada pago, con cargo a ser devuelto al finalizar el contrato, como mecanismo de garantía de fiel cumplimiento de **[PRECISAR SI ES FIEL CUMPLIMIENTO DEL CONTRATO Y/O FIEL CUMPLIMIENTO DE PRESTACIONES ACCESORIAS]**, en el marco del numeral 61.8 del artículo 61 de la Ley N° 32069, Ley General de Contrataciones Públicas, y el artículo 114 del Reglamento, así como el artículo 3 de la Ley N° 32077, Ley que establece un medio alternativo de garantías de cumplimiento en los procesos de contratación pública de las MYPE.

[CONSIGNAR CIUDAD Y FECHA]

.....
**Firma, nombres y apellidos del postor o
representante legal o común, según
corresponda**

Advertencia

La retención como mecanismo de garantía de fiel cumplimiento es aplicable, de acuerdo con los numerales 61.8 y 61.9 del artículo 61 de la Ley N° 32069, Ley General de Contrataciones Públicas y el artículo 114 del Reglamento, aprobado por Decreto Supremo N° 009-2025-EF, así como el artículo 3 de la Ley N° 32077, Ley que establece un medio alternativo de garantías de cumplimiento en los procesos de contratación pública de las MYPE, siempre que:

- *El plazo de la prestación sea igual o mayor de sesenta días calendario.*
- *Se consideren, según corresponda, al menos dos pagos a favor del contratista o dos valorizaciones periódicas en función del avance de obra.*
- *Cuando se adjudique la buena pro a un proveedor que califique como micro o pequeña empresa, procede la retención con independencia del monto de la contratación.*

ANEXO N° 8

DECLARACIÓN JURADA DE PRESENTACIÓN DE FIDEICOMISO COMO GARANTÍA DE
FIEL CUMPLIMIENTO DEL CONTRATO

(DOCUMENTO A PRESENTAR PARA EL PERFECCIONAMIENTO DEL CONTRATO)

Señores

EVALUADORES

**CONCURSO PÚBLICO ABREVIADO N° [CONSIGNAR NOMENCLATURA DEL PROCEDIMIENTO
DE SELECCIÓN]**

Presente.-

El que se suscribe, [.....], postor adjudicado y/o representante legal de **[CONSIGNAR EN CASO DE SER PERSONA JURÍDICA]**, identificado con **[CONSIGNAR TIPO DE DOCUMENTO DE IDENTIDAD] N° [CONSIGNAR NÚMERO DE DOCUMENTO DE IDENTIDAD]**, declaro bajo juramento el compromiso de presentar la constitución de un fideicomiso como mecanismo de garantía de fiel cumplimiento del contrato, en un plazo no mayor a veinte (20) días hábiles contabilizados desde el día siguiente de perfeccionado el mismo, en el marco de los artículos 116 y 138 del Reglamento de la Ley N° 32069, Ley General de Contrataciones Públicas, aprobado por Decreto Supremo N° 009-2025-EF.

[CONSIGNAR CIUDAD Y FECHA]

.....
Firma, nombres y apellidos del postor o
representante legal o común, según
corresponda

Advertencia

El fideicomiso es aplicable, de acuerdo con los artículos 116 y 138 del Reglamento de la Ley N° 32069, siempre que el plazo de la ejecución contractual sea mayor a noventa (90) días calendario.

ANEXO N° 9

AUTORIZACIÓN DE NOTIFICACIONES DURANTE LA EJECUCIÓN CONTRACTUAL
MEDIANTE CORREO ELECTRÓNICO

(DOCUMENTO A PRESENTAR PARA EL PERFECCIONAMIENTO DEL CONTRATO)

Señores

EVALUADORES

CONCURSO PÚBLICO ABREVIADO N° [CONSIGNAR NOMENCLATURA DEL PROCEDIMIENTO DE SELECCIÓN]

Presente.-

El que se suscribe, [...], postor adjudicado y/o representante legal de **[CONSIGNAR EN CASO DE SER PERSONA JURÍDICA]**, identificado con **[CONSIGNAR TIPO DE DOCUMENTO DE IDENTIDAD] N° [CONSIGNAR NÚMERO DE DOCUMENTO DE IDENTIDAD]**, autorizo que durante la ejecución del contrato se me notifique al correo electrónico **[INDICAR EL CORREO ELECTRÓNICO]**.

[CONSIGNAR CIUDAD Y FECHA]

.....
Firma, nombres y apellidos del postor o
representante legal o común, según
corresponda

Advertencia

La notificación de la decisión de la entidad contratante respecto a solicitudes presentadas durante la ejecución contractual se efectúa por correo electrónico, siempre que se cuente con la autorización correspondiente y sea posible obtener un acuse de recibo a través del mecanismo utilizado.

ANEXO N° 10

ELECCIÓN DE INSTITUCIÓN ARBITRAL⁴⁴

(DOCUMENTO A PRESENTAR PARA EL PERFECCIONAMIENTO DEL CONTRATO)

Señores

EVALUADORES

CONCURSO PÚBLICO ABREVIADO N° [CONSIGNAR NOMENCLATURA DEL PROCEDIMIENTO DE SELECCIÓN]

Presente.-

El que se suscribe, [...], postor adjudicado y/o representante legal de **[CONSIGNAR EN CASO DE SER PERSONA JURÍDICA]**, identificado con **[CONSIGNAR TIPO DE DOCUMENTO DE IDENTIDAD] N° [CONSIGNAR NÚMERO DE DOCUMENTO DE IDENTIDAD]**, elijo la institución arbitral del listado proporcionado por la entidad contratante:

[INDICAR LA RAZON SOCIAL DE LA INSTITUCIÓN ARBITRAL ELEGIDA, DE ACUERDO AL LISTADO DEL NUMERAL 3.3 DEL CAPÍTULO III DE LA SECCIÓN ESPECÍFICA DE LAS BASES]

[CONSIGNAR CIUDAD Y FECHA]

.....
**Firma, nombres y apellidos del postor o
representante legal o común, según
corresponda**

⁴⁴ Para la elección de la institución arbitral, la entidad contratante debe tomar en cuenta, como aspectos relevantes, lo previsto en el literal d) del artículo 77 (Requisitos para resolver controversias en contrataciones públicas) y el numeral 84.1 del artículo 84 (Reglas aplicables al arbitraje) de la Ley.

ANEXO N° 11

EXPERIENCIA DEL POSTOR EN LA ESPECIALIDAD

Señores
EVALUADORES
CONCURSO PÚBLICO ABREVIADO N° [CONSIGNAR NOMENCLATURA DEL PROCEDIMIENTO DE SELECCIÓN]
Presente.-

Mediante el presente, el suscrito detalla la siguiente EXPERIENCIA EN LA ESPECIALIDAD:

Nº	CLIENTE	OBJETO DEL CONTRATO	Nº CONTRATO / O/S / COMPROBANTE DE PAGO	FECHA DEL CONTRATO O CP ⁴⁵	FECHA DE LA CONFORMIDAD DE SER EL CASO ⁴⁶	EXPERIENCIA PROVENIENTE DE:	MONEDA	IMPORTE ⁴⁷	TIPO DE CAMBIO VENTA ⁴⁸	MONTO FACTURADO ACUMULADO ⁴⁹
1										
2										
3										
4										
5										
6										
7										
8										
9										
10										

⁴⁵ Se refiere a la fecha de suscripción del contrato, de la emisión de la Orden de Servicios o de cancelación del comprobante de pago, según corresponda.

⁴⁶ **Únicamente**, cuando la fecha del perfeccionamiento del contrato, sea previa a los quince años anteriores a la fecha de presentación de ofertas, caso en el cual el postor debe acreditar que la conformidad se emitió dentro de dicho periodo.

⁴⁷ Se refiere al monto del contrato ejecutado incluido adicionales y reducciones, de ser el caso.

⁴⁸ El tipo de cambio venta debe corresponder al publicado por la SBS correspondiente a la fecha de suscripción del contrato, de la emisión de la Orden de Servicios o de cancelación del comprobante de pago, según corresponda.

⁴⁹ Consignar en la moneda establecida en las bases.

Nº	CLIENTE	OBJETO DEL CONTRATO	Nº CONTRATO / O/S / COMPROBANTE DE PAGO	FECHA DEL CONTRATO O CP ⁴⁵	FECHA DE LA CONFORMIDAD DE SER EL CASO ⁴⁶	EXPERIENCIA PROVENIENTE DE:	MONEDA	IMPORTE ⁴⁷	TIPO DE CAMBIO VENTA ⁴⁸	MONTO FACTURADO ACUMULADO ⁴⁹
...										
20										
TOTAL										

[CONSIGNAR CIUDAD Y FECHA]

.....
Firma, nombres y apellidos del postor o representante legal o común, según corresponda

Advertencia

Si el titular de la experiencia no es el postor, consignar si dicha experiencia corresponde a la matriz en caso de que el postor sea sucursal considerando que ambas constituyen la misma persona jurídica conforme a lo previsto en el artículo 396 de la Ley N° 26887, Ley General de Sociedades, o fue transmitida por reorganización societaria, debiendo acompañar la documentación sustentatoria correspondiente. Del mismo modo, en aplicación de lo previsto en la mencionada Ley, en una operación de reorganización societaria que comprende tanto una fusión como una escisión, la sociedad resultante puede acreditar como suya la experiencia de la sociedad incorporada o absorbida, que se extingue producto de la fusión; asimismo, si en virtud de la escisión se transfiere un bloque patrimonial consistente en una línea de negocio completa, la sociedad resultante puede acreditar como suya la experiencia de la sociedad escindida, correspondiente a la línea de negocio transmitida. De esta manera, la sociedad resultante puede emplear la experiencia transmitida, como consecuencia de la reorganización societaria antes descrita, en los futuros procesos de selección en los que participe.

ANEXO N° 12

DECLARACIÓN JURADA DE PLAZO DE PRESTACIÓN DEL SERVICIO

Señores

EVALUADORES

CONCURSO PÚBLICO ABREVIADO N° [CONSIGNAR NOMENCLATURA DEL PROCEDIMIENTO DE SELECCIÓN]

Presente.-

Mediante el presente, con pleno conocimiento de las condiciones que se exigen en las bases del procedimiento de selección de la referencia, me comprometo a prestar el servicio objeto del presente procedimiento de selección en el plazo de **[CONSIGNAR EL PLAZO OFERTADO]**.

[CONSIGNAR CIUDAD Y FECHA]

.....
**Firma, nombres y apellidos del postor o
representante legal o común, según corresponda**

ANEXO N° 13

DECLARACIÓN JURADA DE CUMPLIMIENTO DE CONDICIONES PARA LA APLICACIÓN DE LA EXONERACIÓN DEL IGV

Señores

EVALUADORES

**CONCURSO PÚBLICO ABREVIADO N° [CONSIGNAR NOMENCLATURA DEL PROCEDIMIENTO
DE SELECCIÓN]**

Presente.-

Mediante el presente el suscrito, postor y/o Representante Legal de **[CONSIGNAR EN CASO DE SER PERSONA JURÍDICA]**, declaro bajo juramento que gozo del beneficio de la exoneración del IGV previsto en la Ley N° 27037, Ley de Promoción de la Inversión en la Amazonía, dado que cumplo con las condiciones siguientes:

- 1.- Que el domicilio fiscal de la empresa⁵⁰ se encuentra ubicada en la Amazonía y coincide con el lugar establecido como sede central (donde tiene su administración y lleva su contabilidad);
- 2.- Que la empresa se encuentra inscrita en las Oficinas Registrales de la Amazonía (exigible en caso de personas jurídicas);
- 3.- Que, al menos el setenta por ciento (70%) de los activos fijos de la empresa se encuentran en la Amazonía; y
- 4.- Que la empresa no tiene producción fuera de la Amazonía.⁵¹

[CONSIGNAR CIUDAD Y FECHA]

.....
**Firma, nombres y apellidos del postor o
representante legal, según corresponda**

Advertencia

*Cuando se trate de consorcios, esta declaración jurada es presentada por cada uno de los integrantes del consorcio, salvo que se trate de consorcios con contabilidad independiente, en cuyo caso debe ser suscrita por el representante común, debiendo indicar su condición de consorcio con contabilidad independiente y el número de RUC del consorcio, **así como adjuntar el contrato de consorcio con firmas legalizadas.***

⁵⁰ En el artículo 1 del "Reglamento de las Disposiciones Tributarias contenidas en la Ley de Promoción de la Inversión en la Amazonía" aprobado por Decreto Supremo N° 103-99-EF, se define como "empresa" a las "Personas naturales, sociedades conyugales, sucesiones indivisas y personas consideradas jurídicas por la Ley del Impuesto a la Renta, generadoras de rentas de tercera categoría, ubicadas en la Amazonía. Las sociedades conyugales son aquellas que ejerzan la opción prevista en el Artículo 16 de la Ley del Impuesto a la Renta."

⁵¹ En caso de empresas de comercialización, no consignar esta condición.

ANEXO N° 14

DECLARACIÓN JURADA

Señores

EVALUADORES

CONCURSO PÚBLICO ABREVIADO N° [CONSIGNAR NOMENCLATURA DEL PROCEDIMIENTO DE SELECCIÓN]

Presente.-

Mediante el presente el suscrito, postor y/o Representante Legal de **[CONSIGNAR EN CASO DE SER PERSONA JURÍDICA]**, declaro que la experiencia que acredito de la empresa **[CONSIGNAR LA DENOMINACIÓN DE LA PERSONA JURÍDICA]** como consecuencia de una reorganización societaria, no se encuentra en el supuesto establecido en el numeral 72.3 del artículo 72 del Reglamento de la Ley N° 32069, Ley General de Contrataciones Públicas, aprobado mediante Decreto Supremo N° 009-2025-EF.

[CONSIGNAR CIUDAD Y FECHA]

.....
Firma, nombres y apellidos del postor o representante legal, según corresponda

Advertencia

A efectos de cautelar la veracidad de esta declaración, el postor puede verificar la información de la Relación de Proveedores Sancionados por el Tribunal de Contrataciones Públicas con Sanción Vigente en: <http://portal.osce.gob.pe/rnp/content/relación-de-proveedores-sancionados>. También le asiste dicha facultad a la dependencia encargada de las contrataciones o al órgano de la entidad contratante al que se le haya asignado la función de verificación de la oferta presentada por el postor ganador de la buena pro.

ANEXO N° 15
DECLARACIÓN JURADA DE ACTUALIZACIÓN DE DESAFECTACIÓN DE
IMPEDIMENTO

(DOCUMENTO A PRESENTAR PARA EL PERFECCIONAMIENTO DEL CONTRATO)

Señores

EVALUADORES

CONCURSO PÚBLICO ABREVIADO N° [CONSIGNAR NOMENCLATURA DEL PROCEDIMIENTO DE SELECCIÓN]

Presente.-

El que suscribe, [.....], postor y/o Representante Legal de **[CONSIGNAR EN CASO DE SER PERSONA JURÍDICA]**, identificado con **[CONSIGNAR TIPO DE DOCUMENTO DE IDENTIDAD] N° [CONSIGNAR NÚMERO DE DOCUMENTO DE IDENTIDAD]**, con poder inscrito en la sede de **[CONSIGNAR EN CASO DE SER PERSONA JURÍDICA]** en la Ficha N° **[CONSIGNAR EN CASO DE SER PERSONA JURÍDICA]** Asiento N° **[CONSIGNAR EN CASO DE SER PERSONA JURÍDICA]**, **declaro que tengo los siguientes parientes⁵², los cuales cuentan con impedimento de carácter personal⁵³ de conformidad con el numeral 1 del numeral 30.1 del artículo 30 de la Ley N° 32069, Ley General de Contrataciones Públicas, de acuerdo a lo siguiente:**

[NOMBRE DEL PARIENTE 1] con DNI [.....] con CARGO [.....] en la ENTIDAD [.....] que a la fecha de la presente declaración es un impedido de carácter personal del Tipo **[CONSIGNAR 1A, 1B, 1C, 1D, 1E, 1F, y 1G, SEGÚN CORRESPONDA]**.

[NOMBRE DEL PARIENTE 2] con DNI [.....] con CARGO [.....] en la ENTIDAD [.....] que a la fecha de la presente declaración es un impedido de carácter personal del Tipo **[CONSIGNAR 1A, 1B, 1C, 1D, 1E, 1F, y 1G, SEGÚN CORRESPONDA]**.

Sin perjuicio de ello, **DECLARO BAJO JURAMENTO** lo siguiente:

A la fecha me encuentro exceptuado del impedimento por razón de parentesco, en razón de [INDICAR SUPUESTO: HABER EJECUTADO UN CONTRATO DERIVADO DE UN PROCEDIMIENTO DE SELECCIÓN COMPETITIVO O NO COMPETITIVO / HABER EJECUTADO CUATRO CONTRATOS MENORES EN EL MISMO TIPO DE OBJETO AL QUE POSTULA] dentro de los dos años previos a la convocatoria del procedimiento de selección, contratación directa o a la adjudicación de un contrato menor conforme al inciso 2 del numeral 30.1 del artículo 30 de la Ley N° 32069⁵⁴, Ley General de Contrataciones Públicas, lo cual acreditaré documentalmente para la presentación de ofertas, de conformidad con el numeral 39.4 del artículo 39 del Reglamento de la Ley N° 32069, Ley General de Contrataciones del Públicas, aprobado por Decreto Supremo N° 009-2025-EF.

En ese sentido, mediante el presente cumplo con presentar la acreditación documental correspondiente:

[CONSIGNAR EL DETALLE DE LOS DOCUMENTOS CORRESPONDIENTES]

[CONSIGNAR CIUDAD Y FECHA]

.....
Firma, nombres y apellidos del postor o
representante legal, según corresponda

⁵² Se entiende pariente a aquellos hasta el segundo grado de consanguinidad y segundo de afinidad, lo que incluye al cónyuge, al conviviente, y al progenitor del hijo.

⁵³ Aplicables a autoridades, funcionarios o servidores públicos de acuerdo con lo que señala la Ley N° 32069-.

⁵⁴ Conforme el numeral 2 "Impedimentos en razón del parentesco" del numeral 30.1 del artículo 30 de la Ley N° 32069, Ley General de Contrataciones Públicas.

ANEXO N° 16

**SOLICITUD DE BONIFICACIÓN DEL DIEZ POR CIENTO (10%) POR SERVICIOS PRESTADOS FUERA DE LA PROVINCIA DE LIMA Y CALLAO
(DE SER EL CASO, SOLO PRESENTAR ESTA SOLICITUD EN EL ÍTEM [CONSIGNAR EL N° DEL ÍTEM O ÍTEMS CUYO VALOR O CUANTÍA ESTIMADA NO SUPERA LOS DOSCIENTOS MIL SOLES (S/ 200,000.00)])**

Señores

EVALUADORES

CONCURSO PÚBLICO ABREVIADO N° [CONSIGNAR NOMENCLATURA DEL PROCEDIMIENTO DE SELECCIÓN]

Presente.-

Mediante el presente el suscrito, postor y/o Representante Legal de [CONSIGNAR EN CASO DE SER PERSONA JURÍDICA], solicito la asignación de la bonificación del diez por ciento (10%) sobre el puntaje total en [CONSIGNAR EL ÍTEM O ÍTEMS, SEGÚN CORRESPONDA, EN LOS QUE SE SOLICITA LA BONIFICACIÓN] debido a que el domicilio de mi representada se encuentra ubicado en la provincia o provincia colindante donde se ejecuta la prestación.

.....
Firma, nombres y apellidos del postor o representante legal, según corresponda

Importante para la entidad contratante

- *Para asignar la bonificación, los evaluadores verifican el domicilio consignado por el postor en el Registro Nacional de Proveedores (RNP) de la Pladicop*
- *Para que el postor pueda acceder a la bonificación, debe cumplir con las condiciones establecidas en el numeral 75.6 del artículo 75 del Reglamento de la Ley N° 32069, Ley General de Contrataciones del Públicas, aprobado por Decreto Supremo N° 009-2025-EF.*

Advertencia

Cuando se trate de consorcios, la declaración jurada es la siguiente:

ANEXO N° 16

**SOLICITUD DE BONIFICACIÓN DEL DIEZ POR CIENTO (10%) POR SERVICIOS PRESTADOS FUERA DE LA PROVINCIA DE LIMA Y CALLAO
(DE SER EL CASO, SOLO PRESENTAR ESTA SOLICITUD EN EL ÍTEM [CONSIGNAR EL N° DEL ÍTEM O ÍTEMS CUYA CUANTÍA NO SUPERA LOS DOSCIENTOS MIL SOLES (S/ 200,000.00)])**

Señores

EVALUADORES

CONCURSO PÚBLICO ABREVIADO N° [CONSIGNAR NOMENCLATURA DEL PROCEDIMIENTO DE SELECCIÓN]

Presente.-

Mediante el presente el que se suscribe, [.....], representante común del consorcio [CONSIGNAR EL NOMBRE DEL CONSORCIO], solicito la asignación de la bonificación del diez por ciento (10%) sobre el puntaje total en [CONSIGNAR EL ÍTEM O ÍTEMS, SEGÚN CORRESPONDA, EN LOS QUE SE SOLICITA LA BONIFICACIÓN] debido a que los domicilios de todos los integrantes del consorcio se encuentran ubicados en la provincia o provincias colindantes donde se ejecuta la prestación.

.....
**Firma, nombres y apellidos del representante
común del consorcio**

Importante para la entidad contratante

- *Para asignar la bonificación, los evaluadores verifican el domicilio consignado de los integrantes del consorcio, en el Registro Nacional de Proveedores (RNP) de la Pladicop*
- *Para que un consorcio pueda acceder a la bonificación, cada uno de sus integrantes debe cumplir con las condiciones establecidas en el numeral 75.6 del artículo 75 del Reglamento de la Ley N° 32069, Ley General de Contrataciones del Públicas, aprobado por Decreto Supremo N° 009-2025-EF..*

ANEXO N° 17

SOLICITUD DE BONIFICACIÓN DEL CINCO POR CIENTO (5%) POR TENER LA CONDICIÓN DE MICRO Y PEQUEÑA EMPRESA

Señores

EVALUADORES

CONCURSO PUBLICO ABREVIADO N° [CONSIGNAR NOMENCLATURA DEL PROCEDIMIENTO DE SELECCIÓN

Presente.-

Mediante el presente el suscrito, postor y/o representante legal de **[CONSIGNAR EN CASO DE SER PERSONA JURÍDICA]**, solicito la asignación de la bonificación del cinco por ciento (5%) sobre el puntaje total obtenido, debido a que mi representada cuenta con la condición de micro y pequeña empresa.

[CONSIGNAR CIUDAD Y FECHA]

.....
Firma, nombres y apellidos del postor o representante legal o común, según corresponda

Importante

- Para asignar la bonificación, la Dependencia Encargada de las Contrataciones o los evaluadores, según corresponda, verifica la página web del Ministerio de Trabajo y Promoción del Empleo en la sección consulta de empresas acreditadas en el REMYPE en el link <http://www2.trabajo.gob.pe/servicios-en-linea-2-2/>.
- Para que un consorcio pueda acceder a la bonificación, cada uno de sus integrantes debe cumplir con la condición de micro y pequeña empresa.

ANEXO N° 18⁵⁵

DECLARACIÓN JURADA SOBRE INAPLICACIÓN DEL IMPEDIMENTO TIPO 4.D DEL INCISO 4 DEL NUMERAL 30.1 DEL ARTÍCULO 30 DE LA LEY N° 32069 REFERIDO A LA INSCRIPCIÓN EN EL REGISTRO DE DEUDORES ALIMENTARIOS MOROSOS – REDAM

(Documento a presentar para el perfeccionamiento del contrato en caso de proveedores con procesos de alimentos en ejecución de sentencia)

Señores

EVALUADORES

CONCURSO PUBLICO ABREVIADO N° [CONSIGNAR NOMENCLATURA DEL PROCEDIMIENTO DE SELECCIÓN]

Presente.-

El que suscribe, [.....], postor y/o apoderado de [CONSIGNAR EL NOMBRE DE LA PERSONA NATURAL QUE OTORGA EL PODER, DE SER EL CASO], identificado con [CONSIGNAR TIPO DE DOCUMENTO DE IDENTIDAD] N° [CONSIGNAR NÚMERO DE DOCUMENTO DE IDENTIDAD], con poder inscrito en la localidad de [CONSIGNAR EN CASO DE CONTAR CON APODERADO] en la Ficha N° [CONSIGNAR EN CASO DE CONTAR CON APODERADO] Asiento N° [CONSIGNAR EN CASO DE CONTAR CON APODERADO], **DECLARO BAJO JURAMENTO** que no me resulta aplicable el impedimento Tipo 4.D del inciso 4 del numeral 30.1 del artículo 30 de la Ley, referido a las personas inscritas en el Registro de Deudores Alimentarios Morosos del Poder Judicial (Redam), considerando lo siguiente:

[EL PROVEEDOR DEBE CONSIGNAR LA INFORMACIÓN SÓLO UNA DE LAS OPCIONES QUE SE ESTABLECEN A CONTINUACIÓN, SEGÚN SEA EL CASO]:

- Que, se ha remitido el/la [CONSIGNAR LA DENOMINACIÓN EXACTA DEL DOCUMENTO REMITIDO POR EL PROVEEDOR AL JUZGADO A CARGO DEL PROCESO DE ALIMENTOS] con fecha de recepción [CONSIGNAR FECHA DE RECEPCIÓN] dirigido/a al [CONSIGNAR LOS DATOS DE IDENTIFICACIÓN DEL JUZGADO A CARGO DEL PROCESO DE ALIMENTOS QUE CORRESPONDA], mediante el cual se informó la cancelación de la deuda alimentaria derivada del proceso de alimentos seguido por [CONSIGNAR LOS DATOS DE LA PARTE DEMANDANTE DEL PROCESO DE ALIMENTOS], para lo cual me sujeto al principio de presunción de veracidad. Se adjunta el cargo de recepción del indicado documento.
- Que, sí me encuentro en el registro de deudores alimentario moroso, por lo que; autorizo se me descuenta del pago que me corresponde como contraprestación del contrato derivado del presente procedimiento de selección, el monto de la pensión mensual fijada en el proceso de alimentos seguido por [CONSIGNAR LOS DATOS DE LA PARTE DEMANDANTE DEL

⁵⁵ De conformidad con lo previsto en el numeral 39.2 del artículo 39 del Reglamento de la Ley N° 32069, Ley General de Contrataciones Públicas.

PROCESO DE ALIMENTOS ante el **[CONSIGNAR LOS DATOS DE IDENTIFICACIÓN DEL JUZGADO CORRESPONDIENTE]**, para lo cual adjunto:

La sentencia emitida por el **[CONSIGNAR LOS DATOS DE IDENTIFICACIÓN DEL JUZGADO A CARGO DEL PROCESO DE ALIMENTOS QUE CORRESPONDA]** en

- a) el trámite del proceso de alimentos seguido en el expediente **[CONSIGNAR EL NÚMERO DE EXPEDIENTE JUDICIAL]**
- b) La información complementaria solicitada por la entidad contratante para realizar el descuento, la que comprende lo siguiente: **[LA ENTIDAD CONTRATANTE DEBE CONSIGNAR LA INFORMACIÓN QUE REQUIERA DEL PROVEEDOR PARA HACER EFECTIVO EL DESCUENTO]**

[CONSIGNAR CIUDAD Y FECHA]

.....
Firma, nombres y apellidos del postor o
apoderado, según corresponda