

BASES ESTÁNDAR DE ADJUDICACIÓN SIMPLIFICADA PARA LA CONTRATACIÓN DEL SERVICIO DE CONSULTORÍA EN GENERAL

Aprobado mediante Directiva N° 001-2019-OSCE/CD



SUB DIRECCIÓN DE NORMATIVIDAD – DIRECCIÓN TÉCNICO NORMATIVA
ORGANISMO SUPERVISOR DE LAS CONTRATACIONES DEL ESTADO - OSCE



SIMBOLOGÍA UTILIZADA:

| Nº | Símbolo | Descripción |
|----|--|--|
| 1 | [ABC] / [.....] | La información solicitada dentro de los corchetes sombreados debe ser completada por la Entidad durante la elaboración de las bases. |
| 2 | [ABC] / [.....] | Es una indicación, o información que deberá ser completada por la Entidad con posterioridad al otorgamiento de la buena pro para el caso específico de la elaboración de la PROFORMA DEL CONTRATO; o por los proveedores, en el caso de los ANEXOS de la oferta. |
| 3 | <div>Importante</div> <div>• Abc</div> | Se refiere a consideraciones importantes a tener en cuenta por el órgano encargado de las contrataciones o el comité de selección, según corresponda y por los proveedores. |
| 4 | <div>Advertencia</div> <div>• Abc</div> | Se refiere a advertencias a tener en cuenta por el órgano encargado de las contrataciones o comité de selección, según corresponda y por los proveedores. |
| 5 | <div>Importante para la Entidad</div> <div>• Xyz</div> | Se refiere a consideraciones importantes a tener en cuenta por el órgano encargado de las contrataciones o el comité de selección, según corresponda y deben ser eliminadas una vez culminada la elaboración de las bases. |

CARACTERÍSTICAS DEL DOCUMENTO:

Las bases estándar deben ser elaboradas en formato WORD, y deben tener las siguientes características:

| Nº | Características | Parámetros |
|----|------------------|---|
| 1 | Márgenes | Superior : 2.5 cm Inferior: 2.5 cm Izquierda: 2.5 cm Derecha: 2.5 cm |
| 2 | Fuente | Arial |
| 3 | Estilo de Fuente | Normal: Para el contenido en general Cursiva: Para el encabezado y pie de página Para las Consideraciones importantes (Ítem 3 del cuadro anterior) |
| 4 | Color de Fuente | Automático: Para el contenido en general Azul : Para las Consideraciones importantes (Ítem 3 del cuadro anterior) |
| 5 | Tamaño de Letra | 16 : Para las dos primeras hojas de las Secciones General y Específica 11 : Para el nombre de los Capítulos. 10 : Para el cuerpo del documento en general 9 : Para el encabezado y pie de página Para el contenido de los cuadros, pudiendo variar, según la necesidad 8 : Para las Notas al pie |
| 6 | Alineación | Justificada: Para el contenido en general y notas al pie. Centrada : Para la primera página, los títulos de las Secciones y nombres de los Capítulos) |
| 7 | Interlineado | Sencillo |
| 8 | Espaciado | Anterior : 0 Posterior : 0 |
| 9 | Subrayado | Para los nombres de las Secciones y para resaltar o hacer hincapié en algún concepto |

INSTRUCCIONES DE USO:

- Una vez registrada la información solicitada dentro de los corchetes sombreados en gris, el texto deberá quedar en letra tamaño 10, con estilo normal, sin formato de negrita y sin sombrear.
- La nota **IMPORTANTE** no puede ser modificada ni eliminada en la Sección General. En el caso de la Sección Específica debe seguirse la instrucción que se indica en dicha nota.

Elaboradas en enero de 2019
Modificadas en marzo, junio y diciembre de 2019, julio 2020, julio y diciembre 2021, junio y octubre de 2022

BASES INTEGRADAS

BASES ESTÁNDAR DE ADJUDICACIÓN SIMPLIFICADA PARA LA CONTRATACIÓN DEL SERVICIO DE CONSULTORÍA EN GENERAL¹

**ADJUDICACIÓN SIMPLIFICADA N°
047-2024-MPCP-OEC-AS**

SEGUNDA CONVOCATORIA

**CONTRATACIÓN DE SERVICIO DE
“SERVICIO DE CONSULTORÍA PARA ELABORAR EL
ESTUDIO DE PRE INVERSIÓN A NIVEL DE FICHA TÉCNICA
ESTÁNDAR “RECUPERACIÓN DE ÁREA DEGRADADA
POR RESIDUOS SÓLIDOS EN EL ÁREA DE
CONFINAMIENTO DEL BOTADERO MUNICIPAL KM 22 DE
LA C.F.B. MARGEN IZQUIERDO, INTERIOR 02 KM,
DISTRITO DE CAMPO VERDE, PROVINCIA DE CORONEL
PORTILLO, DEPARTAMENTO DE UCAYALI”**

¹ Estas Bases se utilizarán para la contratación del servicio de consultoría en general. Para tal efecto, se deberá tener en cuenta la siguiente definición:

Consultoría en general: Servicios profesionales altamente calificados.

DEBER DE COLABORACIÓN

La Entidad y todo proveedor que se someta a las presentes Bases, sea como participante, postor y/o contratista, deben conducir su actuación conforme a los principios previstos en la Ley de Contrataciones del Estado.

En este contexto, se encuentran obligados a prestar su colaboración al OSCE y a la Secretaría Técnica de la Comisión de Defensa de la Libre Competencia del INDECOPI, en todo momento según corresponda a sus competencias, a fin de comunicar presuntos casos de fraude, colusión y corrupción por parte de los funcionarios y servidores de la Entidad, así como los proveedores y demás actores que participan en el proceso de contratación.

De igual forma, deben poner en conocimiento del OSCE y a la Secretaría Técnica de la Comisión de Defensa de la Libre Competencia del INDECOPI los indicios de conductas anticompetitivas que se presenten durante el proceso de contratación, en los términos del Decreto Legislativo N° 1034, "Ley de Represión de Conductas Anticompetitivas", o norma que la sustituya, así como las demás normas de la materia.

La Entidad y todo proveedor que se someta a las presentes Bases, sea como participante, postor y/o contratista del proceso de contratación deben permitir al OSCE o a la Secretaría Técnica de la Comisión de Defensa de la Libre Competencia del INDECOPI el acceso a la información referida a las contrataciones del Estado que sea requerida, prestar testimonio o absolución de posiciones que se requieran, entre otras formas de colaboración.

SECCIÓN GENERAL

DISPOSICIONES COMUNES DEL PROCEDIMIENTO DE SELECCIÓN

(ESTA SECCIÓN NO DEBE SER MODIFICADA EN NINGÚN EXTREMO, BAJO SANCIÓN DE NULIDAD)



CAPÍTULO I ETAPAS DEL PROCEDIMIENTO DE SELECCIÓN

1.1. REFERENCIAS

Cuando en el presente documento se mencione la palabra Ley, se entiende que se está haciendo referencia a la Ley N° 30225, Ley de Contrataciones del Estado, y cuando se mencione la palabra Reglamento, se entiende que se está haciendo referencia al Reglamento de la Ley de Contrataciones del Estado aprobado por Decreto Supremo N° 344-2018-EF.

Las referidas normas incluyen sus respectivas modificaciones, de ser el caso.

1.2. CONVOCATORIA

Se realiza a través de su publicación en el SEACE de conformidad con lo señalado en el artículo 54 del Reglamento, en la fecha señalada en el calendario del procedimiento de selección, debiendo adjuntar las bases y resumen ejecutivo.

1.3. REGISTRO DE PARTICIPANTES

El registro de participantes se realiza conforme al artículo 55 del Reglamento. En el caso de un consorcio, basta que se registre uno (1) de sus integrantes.

Importante

- Para registrarse como participante en un procedimiento de selección convocado por las Entidades del Estado Peruano, es necesario que los proveedores cuenten con inscripción vigente y estar habilitados ante el Registro Nacional de Proveedores (RNP) que administra el Organismo Supervisor de las Contrataciones del Estado (OSCE). Para obtener mayor información, se puede ingresar a la siguiente dirección electrónica: www.rnp.gob.pe.
- Los proveedores que deseen registrar su participación deben ingresar al SEACE utilizando su Certificado SEACE (usuario y contraseña). Asimismo, deben observar las instrucciones señaladas en el documento de orientación "Guía para el registro de participantes electrónico" publicado en <https://www2.seace.gob.pe/>.
- En caso los proveedores no cuenten con inscripción vigente en el RNP y/o se encuentren inhabilitados o suspendidos para ser participantes, postores y/o contratistas, el SEACE restringirá su registro, quedando a potestad de estos intentar nuevamente registrar su participación en el procedimiento de selección en cualquier otro momento, dentro del plazo establecido para dicha etapa, siempre que haya obtenido la vigencia de su inscripción o quedado sin efecto la sanción que le impuso el Tribunal de Contrataciones del Estado.

1.4. FORMULACIÓN DE CONSULTAS Y OBSERVACIONES A LAS BASES

La formulación de consultas y observaciones a las bases se efectúa de conformidad con lo establecido en los numerales 72.1 y 72.2 del artículo 72 del Reglamento, así como el literal a) del artículo 89 del Reglamento.

Importante

No pueden formularse consultas ni observaciones respecto del contenido de una ficha de homologación aprobada. Las consultas y observaciones que se formulen sobre el particular, se tienen como no presentadas.

1.5. ABSOLUCIÓN DE CONSULTAS, OBSERVACIONES E INTEGRACIÓN DE BASES

La absolución de consultas, observaciones e integración de las bases se realizan conforme a las disposiciones previstas en el numeral 72.4 del artículo 72 y el literal a) del artículo 89 del Reglamento.

Importante

- No se absolverán consultas y observaciones a las bases que se presenten en forma física.
- Cuando exista divergencia entre lo indicado en el pliego de absolución de consultas y observaciones y la integración de bases, prevalece lo absuelto en el referido pliego; sin perjuicio, del deslinde de responsabilidades correspondiente.

1.6. FORMA DE PRESENTACIÓN DE OFERTAS

Las ofertas se presentan conforme lo establecido en el artículo 59 y en el artículo 90 del Reglamento.

Las declaraciones juradas, formatos o formularios previstos en las bases que conforman la oferta deben estar debidamente firmados por el postor (firma manuscrita o digital, según la Ley N° 27269, Ley de Firmas y Certificados Digitales²). Los demás documentos deben ser visados por el postor. En el caso de persona jurídica, por su representante legal, apoderado o mandatario designado para dicho fin y, en el caso de persona natural, por este o su apoderado. No se acepta el pegado de la imagen de una firma o visto. Las ofertas se presentan foliadas.

Importante

- Los formularios electrónicos que se encuentran en el SEACE y que los proveedores deben llenar para presentar sus ofertas, tienen carácter de declaración jurada.
- En caso la información contenida en los documentos escaneados que conforman la oferta no coincida con lo declarado a través del SEACE, prevalece la información declarada en los documentos escaneados.
- No se tomarán en cuenta las ofertas que se presenten en físico a la Entidad.

1.7. PRESENTACIÓN Y APERTURA DE OFERTAS

El participante presentará su oferta de manera electrónica a través del SEACE, desde las 00:01 horas hasta las 23:59 horas del día establecido para el efecto en el cronograma del procedimiento; adjuntando el archivo digitalizado que contenga los documentos que conforman la oferta de acuerdo a lo requerido en las bases.

El participante debe verificar antes de su envío, bajo su responsabilidad, que el archivo pueda ser descargado y su contenido sea legible.

Importante

Los integrantes de un consorcio no pueden presentar ofertas individuales ni conformar más de un consorcio en un procedimiento de selección, o en un determinado ítem cuando se trate de procedimientos de selección según relación de ítems.

En la apertura electrónica de la oferta técnica, el órgano encargado de las contrataciones o el comité de selección, según corresponda, verifica la presentación de lo exigido en la sección específica de las bases de conformidad con el numeral 81.2 del artículo 81 del Reglamento y

² Para mayor información sobre la normativa de firmas y certificados digitales ingresar a: <https://www.indecopi.gob.pe/web/firmas-digitales/firmar-y-certificados-digitales>

determina si las ofertas responden a las características y/o requisitos y condiciones de los Términos de Referencia, detallados en la sección específica de las bases. De no cumplir con lo requerido, la oferta se considera no admitida.

1.8. CALIFICACIÓN Y EVALUACIÓN DE LAS OFERTAS

La calificación y evaluación de los postores se realiza conforme los requisitos de calificación y factores de evaluación que se indican en la sección específica de las bases.

La evaluación técnica y económica se realiza sobre la base de:

Oferta técnica : 100 puntos
Oferta económica : 100 puntos

1.8.1 CALIFICACIÓN DE LAS OFERTAS TÉCNICAS

La calificación de las ofertas técnicas se realiza conforme a lo establecido en el numeral 82.1 del artículo 82 del Reglamento.

1.8.2 EVALUACIÓN DE LAS OFERTAS TÉCNICAS

La evaluación de las ofertas técnicas se realiza conforme a lo establecido en los numerales 82.2 y 82.3 del artículo 82 del Reglamento.

1.8.3 APERTURA Y EVALUACIÓN DE OFERTAS ECONÓMICAS

El órgano encargado de las contrataciones o el comité de selección, según corresponda, evalúa las ofertas económicas y determina el puntaje total de las ofertas de conformidad con el artículo 83 del Reglamento así como los coeficientes de ponderación previstos en la sección específica de las bases.

Importante

En el caso de contratación de consultorías que se presten fuera de la provincia de Lima y Callao, cuyo valor estimado no supere los doscientos mil Soles (S/ 200,000.00), a solicitud del postor se asigna una bonificación equivalente al diez por ciento (10%) sobre el puntaje total obtenido por los postores con domicilio en la provincia donde prestará el servicio, o en las provincias colindantes, sean o no pertenecientes al mismo departamento o región. El domicilio es el consignado en la constancia de inscripción ante el RNP³. Lo mismo aplica en el caso de procedimientos de selección por relación de ítems, cuando algún ítem no supera el monto señalado anteriormente.

1.9. SUBSANACIÓN DE LAS OFERTAS

La subsanación de las ofertas se sujeta a lo establecido en el artículo 60 del Reglamento. El plazo que se otorgue para la subsanación no puede ser inferior a un (1) día hábil.

La solicitud de subsanación se realiza de manera electrónica a través del SEACE y será remitida al correo electrónico consignado por el postor al momento de realizar su inscripción en el RNP, siendo su responsabilidad el permanente seguimiento de las notificaciones a dicho correo. La notificación de la solicitud se entiende efectuada el día de su envío al correo electrónico.

³ La constancia de inscripción electrónica se visualizará en el portal web del Registro Nacional de Proveedores: www.rnp.gob.pe

La presentación de las subsanaciones se realiza a través del SEACE. No se tomará en cuenta la subsanación que se presente en físico a la Entidad.

1.10. OTORGAMIENTO DE LA BUENA PRO

La buena pro se otorga luego de la evaluación correspondiente según lo indicado en el numeral 1.8.3 de la presente sección.

Previo al otorgamiento de la buena pro, el órgano encargado de las contrataciones o el comité de selección, según corresponda, aplica lo dispuesto en el artículo 68 del Reglamento, sobre el rechazo de las ofertas, de ser el caso.

En el supuesto que dos (2) o más ofertas empaten, el otorgamiento de la buena pro se efectúa observando estrictamente el orden señalado en el numeral 91.2 del artículo 91 del Reglamento.

El desempate mediante sorteo se realiza de manera electrónica a través del SEACE.

Definida la oferta ganadora, el órgano encargado de las contrataciones o el comité de selección, según corresponda, otorga la buena pro, mediante su publicación en el SEACE, incluyendo el cuadro comparativo y las actas debidamente motivadas de los resultados de la admisión, no admisión, calificación, descalificación, evaluación, rechazo y el otorgamiento de la buena pro.

1.11. CONSENTIMIENTO DE LA BUENA PRO

Cuando se hayan presentado dos (2) o más ofertas, el consentimiento de la buena pro se produce a los cinco (5) días hábiles siguientes de la notificación de su otorgamiento, sin que los postores hayan ejercido el derecho de interponer el recurso de apelación.

En caso que se haya presentado una sola oferta, el consentimiento de la buena pro se produce el mismo día de la notificación de su otorgamiento.

El consentimiento del otorgamiento de la buena pro se publica en el SEACE al día hábil siguiente de producido.

Importante

Una vez consentido el otorgamiento de la buena pro, el órgano encargado de las contrataciones o el órgano de la Entidad al que se haya asignado tal función realiza la verificación de la oferta presentada por el postor ganador de la buena pro conforme lo establecido en el numeral 64.6 del artículo 64 del Reglamento.

CAPÍTULO II

SOLUCIÓN DE CONTROVERSIAS DURANTE EL PROCEDIMIENTO DE SELECCIÓN

2.1. RECURSO DE APELACIÓN

A través del recurso de apelación se pueden impugnar los actos dictados durante el desarrollo del procedimiento de selección hasta antes del perfeccionamiento del contrato.

El recurso de apelación se presenta ante la Entidad convocante, y es conocido y resuelto por su Titular, cuando el valor estimado sea igual o menor a cincuenta (50) UIT. Cuando el valor estimado sea mayor a dicho monto, el recurso de apelación se presenta ante y es resuelto por el Tribunal de Contrataciones del Estado.

En los procedimientos de selección según relación de ítems, el valor estimado total del procedimiento determina ante quién se presenta el recurso de apelación.

Los actos que declaren la nulidad de oficio, la cancelación del procedimiento de selección y otros actos emitidos por el Titular de la Entidad que afecten la continuidad de este, se impugnan ante el Tribunal de Contrataciones del Estado.

Importante

- Una vez otorgada la buena pro, el órgano encargado de las contrataciones o el comité de selección, según corresponda, está en la obligación de permitir el acceso de los participantes y postores al expediente de contratación, salvo la información calificada como secreta, confidencial o reservada por la normativa de la materia, a más tardar dentro del día siguiente de haberse solicitado por escrito.
- A efectos de recoger la información de su interés, los postores pueden valerse de distintos medios, tales como: (i) la lectura y/o toma de apuntes, (ii) la captura y almacenamiento de imágenes, e incluso (iii) pueden solicitar copia de la documentación obrante en el expediente, siendo que, en este último caso, la Entidad deberá entregar dicha documentación en el menor tiempo posible, previo pago por tal concepto.
- El recurso de apelación se presenta ante la Mesa de Partes del Tribunal o ante las oficinas desconcentradas del OSCE o en la Unidad de Trámite Documentario de la Entidad, según corresponda.

2.2. PLAZOS DE INTERPOSICIÓN DEL RECURSO DE APELACIÓN

La apelación contra el otorgamiento de la buena pro o contra los actos dictados con anterioridad a ella se interpone dentro de los cinco (5) días hábiles siguientes de haberse notificado el otorgamiento de la buena pro.

La apelación contra los actos dictados con posterioridad al otorgamiento de la buena pro, contra la declaración de nulidad, cancelación y declaratoria de desierto del procedimiento, se interpone dentro de los cinco (5) días hábiles siguientes de haberse tomado conocimiento del acto que se desea impugnar.

CAPÍTULO III DEL CONTRATO

3.1. PERFECCIONAMIENTO DEL CONTRATO

Los plazos y el procedimiento para perfeccionar el contrato se realiza conforme a lo indicado en el artículo 141 del Reglamento.

Para perfeccionar el contrato, el postor ganador de la buena pro debe presentar los documentos señalados en el artículo 139 del Reglamento y los previstos en la sección específica de las bases.

3.2. GARANTÍAS

Las garantías que deben otorgar los postores y/o contratistas, según corresponda, son las de fiel cumplimiento del contrato y por los adelantos.

3.2.1. GARANTÍA DE FIEL CUMPLIMIENTO

Como requisito indispensable para perfeccionar el contrato, el postor ganador debe entregar a la Entidad la garantía de fiel cumplimiento del mismo por una suma equivalente al diez por ciento (10%) del monto del contrato original. Esta se mantiene vigente hasta la conformidad de la recepción de la prestación a cargo del contratista.

3.2.2. GARANTÍA DE FIEL CUMPLIMIENTO POR PRESTACIONES ACCESORIAS

En las contrataciones que conllevan la ejecución de prestaciones accesorias, tales como mantenimiento, reparación o actividades afines, se otorga una garantía adicional por una suma equivalente al diez por ciento (10%) del monto del contrato de la prestación accesorio, la misma que debe ser renovada periódicamente hasta el cumplimiento total de las obligaciones garantizadas.

Importante

- En los contratos cuyos montos sean iguales o menores a doscientos mil Soles (S/ 200,000.00), no corresponde presentar garantía de fiel cumplimiento de contrato ni garantía de fiel cumplimiento por prestaciones accesorias. Dicha excepción también aplica a los contratos derivados de procedimientos de selección por relación de ítems, cuando el monto del ítem adjudicado o la sumatoria de los montos de los ítems adjudicados no superen el monto señalado anteriormente, conforme a lo dispuesto en el literal a) del artículo 152 del Reglamento.
- En los contratos de consultoría en general que celebren las Entidades con las micro y pequeñas empresas, estas últimas pueden otorgar como garantía de fiel cumplimiento el diez por ciento (10%) del monto del contrato, porcentaje que es retenido por la Entidad durante la primera mitad del número total de pagos a realizarse, de forma prorrateada en cada pago, con cargo a ser devuelto a la finalización del mismo, conforme lo establecen los numerales 149.4 y 149.5 del artículo 149 del Reglamento y el numeral 151.2 del artículo 151 del Reglamento.

3.2.3. GARANTÍA POR ADELANTO

En caso se haya previsto en la sección específica de las bases la entrega de adelantos, el contratista debe presentar una garantía emitida por idéntico monto conforme a lo estipulado en el artículo 153 del Reglamento.

3.3. REQUISITOS DE LAS GARANTÍAS

Las garantías que se presenten deben ser incondicionales, solidarias, irrevocables y de realización automática en el país, al solo requerimiento de la Entidad. Asimismo, deben ser emitidas por empresas que se encuentren bajo la supervisión directa de la Superintendencia de Banca, Seguros y Administradoras Privadas de Fondos de Pensiones y que cuenten con clasificación de riesgo B o superior. Asimismo, deben estar autorizadas para emitir garantías; o estar consideradas en la última lista de bancos extranjeros de primera categoría que periódicamente publica el Banco Central de Reserva del Perú.

Importante

Corresponde a la Entidad verificar que las garantías presentadas por el postor ganador de la buena pro y/o contratista cumplan con los requisitos y condiciones necesarios para su aceptación y eventual ejecución, sin perjuicio de la determinación de las responsabilidades funcionales que correspondan.

Advertencia

Los funcionarios de las Entidades no deben aceptar garantías emitidas bajo condiciones distintas a las establecidas en el presente numeral, debiendo tener en cuenta lo siguiente:

1. La clasificadora de riesgo que asigna la clasificación a la empresa que emite la garantía debe encontrarse listada en el portal web de la SBS (<http://www.sbs.gob.pe/sistema-financiero/clasificadoras-de-riesgo>).

2. Se debe identificar en la página web de la clasificadora de riesgo respectiva, cuál es la clasificación vigente de la empresa que emite la garantía, considerando la vigencia a la fecha de emisión de la garantía.

3. Para fines de lo establecido en el artículo 148 del Reglamento, la clasificación de riesgo B, incluye las clasificaciones B+ y B.

4. Si la empresa que otorga la garantía cuenta con más de una clasificación de riesgo emitida por distintas empresas listadas en el portal web de la SBS, bastará que en una de ellas cumpla con la clasificación mínima establecida en el Reglamento.

En caso exista alguna duda sobre la clasificación de riesgo asignada a la empresa emisora de la garantía, se deberá consultar a la clasificadora de riesgos respectiva.

De otro lado, además de cumplir con el requisito referido a la clasificación de riesgo, a efectos de verificar si la empresa emisora se encuentra autorizada por la SBS para emitir garantías, debe revisarse el portal web de dicha Entidad (<http://www.sbs.gob.pe/sistema-financiero/relacion-de-empresas-que-se-encuentran-autorizadas-a-emitir-cartas-fianza>).

Los funcionarios competentes deben verificar la autenticidad de la garantía a través de los mecanismos establecidos (consulta web, teléfono u otros) por la empresa emisora.

3.4. EJECUCIÓN DE GARANTÍAS

La Entidad puede solicitar la ejecución de las garantías conforme a los supuestos contemplados en el artículo 155 del Reglamento.

3.5. ADELANTOS

La Entidad puede entregar adelantos directos al contratista, los que en ningún caso exceden en conjunto del treinta por ciento (30%) del monto del contrato original, siempre que ello haya sido previsto en la sección específica de las bases.

3.6. PENALIDADES

3.6.1. PENALIDAD POR MORA EN LA EJECUCIÓN DE LA PRESTACIÓN

En caso de retraso injustificado del contratista en la ejecución de las prestaciones objeto del contrato, la Entidad le aplica automáticamente una penalidad por mora por cada día de atraso, de conformidad con el artículo 162 del Reglamento.

3.6.2. OTRAS PENALIDADES

La Entidad puede establecer penalidades distintas a la mencionada en el numeral precedente, según lo previsto en el artículo 163 del Reglamento y lo indicado en la sección específica de las bases.

Estos dos tipos de penalidades se calculan en forma independiente y pueden alcanzar cada una un monto máximo equivalente al diez por ciento (10%) del monto del contrato vigente, o de ser el caso, del ítem que debió ejecutarse.

3.7. INCUMPLIMIENTO DEL CONTRATO

Las causales para la resolución del contrato, serán aplicadas de conformidad con el artículo 36 de la Ley y 164 del Reglamento.

3.8. PAGOS

El pago se realiza después de ejecutada la respectiva prestación, pudiendo contemplarse pagos a cuenta, según la forma establecida en la sección específica de las bases o en el contrato.

La Entidad paga las contraprestaciones pactadas a favor del contratista dentro de los diez (10) días calendario siguientes de otorgada la conformidad de los servicios, siempre que se verifiquen las condiciones establecidas en el contrato para ello, bajo responsabilidad del funcionario competente.

La conformidad se emite en un plazo máximo de quince (15) días, bajo responsabilidad del funcionario que debe emitir la conformidad.

En el caso que se haya suscrito contrato con un consorcio, el pago se realizará de acuerdo a lo que se indique en el contrato de consorcio.

Advertencia

En caso de retraso en los pagos a cuenta o pago final por parte de la Entidad, salvo que se deba a caso fortuito o fuerza mayor, esta reconoce al contratista los intereses legales correspondientes, de conformidad con el artículo 39 de la Ley y 171 del Reglamento, debiendo repetir contra los responsables de la demora injustificada.

3.9. DISPOSICIONES FINALES

Todos los demás aspectos del presente procedimiento no contemplados en las bases se regirán supletoriamente por la Ley y su Reglamento, así como por las disposiciones legales vigentes.

SECCIÓN ESPECÍFICA

CONDICIONES ESPECIALES DEL PROCEDIMIENTO DE SELECCIÓN

(EN ESTA SECCIÓN LA ENTIDAD DEBERÁ COMPLETAR LA INFORMACIÓN EXIGIDA, DE ACUERDO A LAS
INSTRUCCIONES INDICADAS)

CAPÍTULO I GENERALIDADES

1.1. ENTIDAD CONVOCANTE

Nombre : MUNICIPALIDAD PROVINCIAL DE CORONEL PORTILLO
RUC N° : 20154572792
Domicilio legal : JR. TACNA N°480-PUCALLPA
Teléfono: : 061-592563
Correo electrónico: : procesos@municportillo.gob.pe

1.2. OBJETO DE LA CONVOCATORIA

El presente procedimiento de selección tiene por objeto la contratación del servicio de "SERVICIO DE CONSULTORÍA PARA ELABORAR EL ESTUDIO DE PRE INVERSIÓN A NIVEL DE FICHA TÉCNICA ESTÁNDAR "RECUPERACIÓN DE ÁREA DEGRADADA POR RESIDUOS SÓLIDOS EN EL ÁREA DE CONFINAMIENTO DEL BOTADERO MUNICIPAL KM 22 DE LA C.F.B. MARGEN IZQUIERDO, INTERIOR 02 KM, DISTRITO DE CAMPO VERDE, PROVINCIA DE CORONEL PORTILLO, DEPARTAMENTO DE UCAYALI"

| ITEM | UNIDAD DE MEDIDA | DESCRIPCION | REQUERIMIENTOS TÉCNICOS MINIMOS | CANTIDAD |
|-------|------------------|--|---------------------------------------|----------|
| UNICO | UNIDAD | "SERVICIO DE CONSULTORÍA PARA ELABORAR EL ESTUDIO DE PRE INVERSIÓN A NIVEL DE FICHA TÉCNICA ESTÁNDAR | SEGÚN TERMINOS DE REFERENCIA ADJUNTOS | 1 |

1.3. EXPEDIENTE DE CONTRATACIÓN

El expediente de contratación fue aprobado mediante FORMATO N°02- 128 -2024-MPCP-GAF de fecha 16.09.2024.

1.4. FUENTE DE FINANCIAMIENTO

RECURSOS DETERMINADOS

Importante

La fuente de financiamiento debe corresponder a aquella prevista en la Ley de Equilibrio Financiero del Presupuesto del Sector Público del año fiscal en el cual se convoca el procedimiento de selección.

1.5. SISTEMA DE CONTRATACIÓN

El presente procedimiento se rige por el sistema de **SUMA ALZADA**, de acuerdo con lo establecido en el expediente de contratación respectivo.

1.6. ALCANCES DEL REQUERIMIENTO

El alcance de la prestación está definido en el Capítulo III de la presente sección de las bases.

1.7. PLAZO DE PRESTACIÓN DEL SERVICIO DE CONSULTORÍA

Los servicios materia de la presente convocatoria se prestarán en el plazo de 75 días Calendarios en concordancia con lo establecido en el expediente de contratación.

| INFORME | PLAZO DEL ENTREGABLE/DIAS CALENDARIOS |
|--------------------|--|
| PRIMER ENTREGABLE | Hasta diez (10) días calendarios desde el día siguiente de la firma del contrato |
| SEGUNDO ENTREGABLE | Hasta cuarenta y cinco (45) días calendarios desde el día siguiente de la firma del contrato |
| TERCER ENTREGABLE | Hasta sesenta (60) días calendarios desde el día siguiente de la firma del contrato |
| CUARTO ENTREGABLE | Hasta setenta y cinco (75) días calendarios desde el día siguiente de la firma del contrato |

1.8. COSTO DE REPRODUCCIÓN Y ENTREGA DE BASES

Los participantes registrados tienen el derecho de recabar un ejemplar de las bases, para cuyo efecto deben cancelar **S/ 7.90 (Siete CON 90/100 SOLES)** en CAJA DE LA ENTIDAD sito en Jr. TACNA N° 480 y para recabar las bases en la Sub Gerencia de Logística.

| |
|--|
| Importante |
| <i>El costo de entrega de un ejemplar de las bases no puede exceder el costo de su reproducción.</i> |

1.9. BASE LEGAL

- Ley N° 31638 – LEY DE PRESUPUESTO DEL SECTOR PUBLICO PARA EL AÑO FISCAL 2024.
- Ley N° 31639 – LEY DE EQUILIBRIO FINANCIERO DEL PRESUPUESTO DEL SECTOR PUBLICO PARA EL AÑO FISCAL 2024.
- Ley 28411 Ley General del Sistema Nacional del Presupuesto.
- Ley N° 30225 - Ley de Contrataciones del Estado.
- Texto Único Ordenado de la Ley N° 30225, Ley de Contrataciones del Estado. Aprobado mediante Decreto Supremo N° 082-2019-EF.
- Decreto Legislativo N° 1444, que aprueba la modificación de la Ley N° 30225 - Ley de Contrataciones del Estado.
- Ley N° 28015, Ley de Promoción y Formalización de la Pequeña y Microempresa
- Constitución Política del Estado
- Ley N° 27972, Ley Orgánica de Municipalidades
- Ley N° 27933, Ley del Sistema Nacional de Seguridad Ciudadana.
- D.S N° 008-2008-TR-reglamento de la Ley de MYPE
- D.S N° 007-2008- Texto Único Ordenado de la Ley de Promoción de la Competitividad, Formalización y Desarrollo de la Micro y Pequeña Empresa y del acceso al empleo decente, Ley MYPE.
- Directivas y opiniones del OSCE.
- Cualquier otra disposición legal vigente que permita desarrollar el objeto de la convocatoria, que no contravenga lo regulado por la Ley de Contrataciones del Estado

Las referidas normas incluyen sus respectivas modificaciones, de ser el caso.

CAPÍTULO II DEL PROCEDIMIENTO DE SELECCIÓN

2.1. CALENDARIO DEL PROCEDIMIENTO DE SELECCIÓN

Según el cronograma de la ficha de selección de la convocatoria publicada en el SEACE.

Importante

De conformidad con la vigesimosegunda Disposición Complementaria Final del Reglamento, en caso la Entidad (Ministerios y sus organismos públicos, programas o proyectos adscritos) haya difundido el requerimiento a través del SEACE siguiendo el procedimiento establecido en dicha disposición, no procede formular consultas u observaciones al requerimiento.

2.2. CONTENIDO DE LAS OFERTAS

2.2.1. OFERTA TÉCNICA

La oferta contendrá, además de un índice de documentos⁴, la siguiente documentación:

2.2.1.1. Documentación de presentación obligatoria

A. Documentos para la admisión de la oferta

a.1) Declaración jurada de datos del postor. (Anexo N° 1)

a.2) Documento que acredite la representación de quien suscribe la oferta.

En caso de persona jurídica, copia del certificado de vigencia de poder del representante legal, apoderado o mandatario designado para tal efecto.

En caso de persona natural, copia del documento nacional de identidad o documento análogo, o del certificado de vigencia de poder otorgado por persona natural, del apoderado o mandatario, según corresponda.

En el caso de consorcios, este documento debe ser presentado por cada uno de los integrantes del consorcio que suscriba la promesa de consorcio, según corresponda.

Advertencia

De acuerdo con el artículo 4 del Decreto Legislativo N° 1246, las Entidades están prohibidas de exigir a los administrados o usuarios la información que puedan obtener directamente mediante la interoperabilidad a que se refieren los artículos 2 y 3 de dicho Decreto Legislativo. En esa medida, si la Entidad es usuaria de la Plataforma de Interoperabilidad del Estado – PIDE⁵ y siempre que el servicio web se encuentre activo en el Catálogo de Servicios de dicha plataforma, no corresponderá exigir el certificado de vigencia de poder y/o documento nacional de identidad.

a.3) Declaración jurada de acuerdo con el literal b) del artículo 52 del Reglamento.

⁴ La omisión del índice no determina la no admisión de la oferta.

⁵ Para mayor información de las Entidades usuarias y del Catálogo de Servicios de la Plataforma de Interoperabilidad del Estado – PIDE ingresar al siguiente enlace <https://www.gobiernodigital.gob.pe/interoperabilidad/>

(Anexo N° 2)

- a.4) Declaración jurada de cumplimiento de los Términos de Referencia contenidos en el numeral 3.1 del Capítulo III de la presente sección. **(Anexo N° 3)**
- a.5) Declaración jurada de plazo de prestación del servicio de consultoría. **(Anexo N° 4)**.
- a.6) Carta de compromiso del personal clave con firma legalizada, según lo previsto en el numeral 3.1 del Capítulo III de la presente sección. **(Anexo N° 5)**
- a.7) Promesa de consorcio con firmas legalizadas, de ser el caso, en la que se consigne los integrantes, el representante común, el domicilio común y las obligaciones a las que se compromete cada uno de los integrantes del consorcio así como el porcentaje equivalente a dichas obligaciones. **(Anexo N° 6)**

Importante

El órgano encargado de las contrataciones o el comité de selección, según corresponda, verifica la presentación de los documentos requeridos. De no cumplir con lo requerido, la oferta se considera no admitida.

B. Documentos para acreditar los requisitos de calificación

Incorporar en la oferta los documentos que acreditan los “**Requisitos de Calificación**” que se detallan en el numeral 3.2 del Capítulo III de la presente sección de las bases.

2.2.1.2. Documentación de presentación facultativa:

- a) En el caso de microempresas y pequeñas empresas integradas por personas con discapacidad, o en el caso de consorcios conformados en su totalidad por estas empresas, deben presentar la constancia o certificado con el cual acredite su inscripción en el Registro de Empresas Promocionales para Personas con Discapacidad⁶.
- b) Incorporar en la oferta los documentos que acreditan los “**Factores de Evaluación**” establecidos en el Capítulo IV de la presente sección de las bases, a efectos de obtener el puntaje previsto en dicho Capítulo para cada factor.
- c) Solicitud de bonificación por tener la condición de micro y pequeña empresa. **(Anexo N° 13)**
- d) Los postores que apliquen el beneficio de la exoneración del IGV previsto en la Ley N° 27037, Ley de Promoción de la Inversión en la Amazonía, deben presentar la Declaración Jurada de cumplimiento de condiciones para la aplicación de la exoneración del IGV **(Anexo N° 8)**.

Advertencia

El órgano encargado de las contrataciones o el comité de selección, según corresponda, no podrá exigir al postor la presentación de documentos que no hayan sido indicados en los acápites “Documentos para la admisión de la oferta”, “Requisitos de calificación” y “Factores de evaluación”.

⁶ Dicho documento se tendrá en consideración en caso de empate, conforme a lo previsto en el artículo 91 del Reglamento.

2.2.2. OFERTA ECONÓMICA

La oferta económica expresada en **SOLES**. Adjuntar obligatoriamente el **Anexo N° 7**.

El monto total de la oferta económica y los subtotales que lo componen deben ser expresados con dos (2) decimales. Los precios unitarios o tarifas pueden ser expresados con más de dos (2) decimales.

Importante

La estructura de costos o análisis de precios, se presenta para el perfeccionamiento del contrato, de ser el caso.

2.3. DETERMINACIÓN DEL PUNTAJE TOTAL DE LAS OFERTAS

Una vez evaluadas las ofertas técnica y económica se procederá a determinar el puntaje total de las mismas.

El puntaje total de las ofertas es el promedio ponderado de ambas evaluaciones, obtenido de la aplicación de la siguiente fórmula:

$$PTP_i = c_1 PT_i + c_2 Pe_i$$

Donde:

- PTP_i = Puntaje total del postor i
- PT_i = Puntaje por evaluación técnica del postor i
- Pe_i = Puntaje por evaluación económica del postor i
- c₁ = Coeficiente de ponderación para la evaluación técnica.
- c₂ = Coeficiente de ponderación para la evaluación económica.

Se aplicarán las siguientes ponderaciones:

- c₁ = 0.80
- c₂ = 0.20

Donde: c₁ + c₂ = 1.00

Importante para la Entidad

2.4. PRESENTACIÓN DEL RECURSO DE APELACIÓN

"El recurso de apelación se presenta ante la Unidad de Trámite Documentario de la Entidad.

En caso el participante o postor opte por presentar recurso de apelación y por otorgar la garantía mediante depósito en cuenta bancaria, se debe realizar el abono en:

N ° de Cuenta : 0512-083374

Banco : BANCO DE LA NACION

2.5. REQUISITOS PARA PERFECCIONAR EL CONTRATO

El postor ganador de la buena pro debe presentar los siguientes documentos para perfeccionar el contrato:

- a) Garantía de fiel cumplimiento del contrato.
- b) Garantía de fiel cumplimiento por prestaciones accesorias, de ser el caso.
- c) Contrato de consorcio con firmas legalizadas ante Notario de cada uno de los integrantes, de ser el caso.
- d) Código de cuenta interbancaria (CCI) o, en el caso de proveedores no domiciliados, el número de su cuenta bancaria y la entidad bancaria en el exterior.
- e) Copia de la vigencia del poder del representante legal de la empresa que acredite que cuenta con facultades para perfeccionar el contrato, cuando corresponda.
- f) Copia de DNI del postor en caso de persona natural, o de su representante legal en caso de persona jurídica.

Advertencia

De acuerdo con el artículo 4 del Decreto Legislativo N° 1246, las Entidades están prohibidas de exigir a los administrados o usuarios la información que puedan obtener directamente mediante la interoperabilidad a que se refieren los artículos 2 y 3 de dicho Decreto Legislativo. En esa medida, si la Entidad es usuaria de la Plataforma de Interoperabilidad del Estado – PIDE⁷ y siempre que el servicio web se encuentre activo en el Catálogo de Servicios de dicha plataforma, no corresponderá exigir los documentos previstos en los literales e) y f).

- g) Domicilio para efectos de la notificación durante la ejecución del contrato.
- h) Autorización de notificación de la decisión de la Entidad sobre la solicitud de ampliación de plazo mediante medios electrónicos de comunicación ⁸ (Anexo N°14).
- a) Detalle de los precios unitarios de la oferta económica⁹.
- b) Estructura de costos de la oferta económica¹⁰.
- c) Ficha Ruc.

Importante

- *En caso que el postor ganador de la buena pro sea un consorcio, las garantías que presente este para el perfeccionamiento del contrato, así como durante la ejecución contractual, de ser el caso, además de cumplir con las condiciones establecidas en el artículo 33 de la Ley y en el artículo 148 del Reglamento, deben consignar expresamente el nombre completo o la denominación o razón social de los integrantes del consorcio, en calidad de garantizados, de lo contrario no podrán ser aceptadas por las Entidades. No se cumple el requisito antes indicado si se consigna únicamente la denominación del consorcio, conforme lo dispuesto en la Directiva "Participación de Proveedores en Consorcio en las Contrataciones del Estado".*
- *En los contratos de consultoría en general que celebren las Entidades con las micro y pequeñas empresas, estas últimas pueden otorgar como garantía de fiel cumplimiento el diez por ciento (10%) del monto del contrato, porcentaje que es retenido por la Entidad durante la primera mitad del número total de pagos a realizarse, de forma prorrateada en cada pago, con cargo a ser devuelto a la finalización del mismo, conforme lo establece el numeral 149.4 del artículo 149 y el numeral 151.2 del artículo 151 del Reglamento. Para dicho efecto los postores deben encontrarse registrados en el REMYPE, consignando en la Declaración Jurada de Datos del Postor (Anexo N° 1) o en la solicitud de retención de la garantía durante el perfeccionamiento del contrato, que tienen la condición de MYPE, lo cual será verificado por la Entidad en el link <http://www2.trabajo.gob.pe/servicios-en-linea-2-2> opción consulta de empresas acreditadas en el REMYPE.*

⁷ Para mayor información de las Entidades usuarias y del Catálogo de Servicios de la Plataforma de Interoperabilidad del Estado – PIDE ingresar al siguiente enlace <https://www.gobiernodigital.gob.pe/interoperabilidad/>

⁸ En tanto se implemente la funcionalidad en el SEACE, de conformidad con la Primera Disposición Complementaria Transitoria del Decreto Supremo N° 234-2022-EF.

⁹ Incluir solo en caso de la contratación bajo el sistema a suma alzada.

¹⁰ Incluir solo cuando resulte necesario para la ejecución contractual, identificar los costos de cada uno de los rubros que comprenden la oferta.

- En los contratos cuyos montos sean iguales o menores a doscientos mil Soles (S/ 200,000.00), no corresponde presentar garantía de fiel cumplimiento de contrato ni garantía de fiel cumplimiento por prestaciones accesorias. Dicha excepción también aplica a los contratos derivados de procedimientos de selección por relación de ítems, cuando el monto del ítem adjudicado o la sumatoria de los montos de los ítems adjudicados no supere el monto señalado anteriormente, conforme a lo dispuesto en el literal a) del artículo 152 del Reglamento.

Importante

- Corresponde a la Entidad verificar que las garantías presentadas por el postor ganador de la buena pro cumplan con los requisitos y condiciones necesarios para su aceptación y eventual ejecución, sin perjuicio de la determinación de las responsabilidades funcionales que correspondan.
- De conformidad con el Reglamento Consular del Perú aprobado mediante Decreto Supremo N° 076-2005-RE para que los documentos públicos y privados extendidos en el exterior tengan validez en el Perú, deben estar legalizados por los funcionarios consulares peruanos y refrendados por el Ministerio de Relaciones Exteriores del Perú, salvo que se trate de documentos públicos emitidos en países que formen parte del Convenio de la Apostilla, en cuyo caso bastará con que estos cuenten con la Apostilla de la Haya¹¹.
- La Entidad no puede exigir documentación o información adicional a la consignada en el presente numeral para el perfeccionamiento del contrato.

2.6. PERFECCIONAMIENTO DEL CONTRATO

"El contrato se perfecciona con la notificación de la orden de servicios. Para dicho efecto el postor ganador de la buena pro, dentro del plazo previsto en el artículo 141 del Reglamento, debe presentar la documentación requerida en mesa de partes de la Municipalidad Provincial de Coronel Portillo, sito en Jr. Tacna N° 480 – Pucallpa.

2.7. FORMA DE PAGO

La Entidad realizará el pago de la contraprestación pactada a favor del contratista en **PAGOS PARCIALES**, según detalle:

| N° DE PAGO | 4 |
|--------------|---|
| PRIMER PAGO | 20% a la conformidad del Primer Informe (Plan de Trabajo) |
| SEGUNDO PAGO | 30% a la conformidad del Segundo Informe |
| TERCER PAGO | 30% a la conformidad del Tercer Informe |
| CUARTO PAGO | 20% al Pronunciamiento Final de la UF (Viabilidad) |

Para efectos del pago de las contraprestaciones ejecutadas por el contratista, la Entidad debe contar con la siguiente documentación:

- Informe del funcionario responsable de la Gerencia de Servicios Públicos y Gestión Ambiental emitiendo la conformidad de la prestación efectuada.
- Comprobante de pago.

Dicha documentación se debe presentar en Mesa de partes de la Municipalidad Provincial de Coronel Portillo, sito en Jr. Tacna N°480 – Pucallpa.

¹¹ Según lo previsto en la Opinión N° 009-2016/DTN.

CAPÍTULO III REQUERIMIENTO

Importante

De conformidad con el numeral 29.8 del artículo 29 del Reglamento, el área usuaria es responsable de la adecuada formulación del requerimiento, debiendo asegurar la calidad técnica y reducir la necesidad de su reformulación por errores o deficiencias técnicas que repercutan en el proceso de contratación.

3.1. TERMINOS DE REFERENCIA

TERMINOS DE REFERENCIA PARA LA ELABORACIÓN DE ESTUDIO DE PREINVERSIÓN A NIVEL DE FICHA TECNICA ESTANDAR

FICHA TECNICA DE PROYECTO DE INVERSION ESTANDAR DENOMINADO "RECUPERACION
DE AREA DEGRADADA POR RESIDUOS SOLIDOS MUNICIPALES EN ZONA DE
CONFINAMIENTO DEL BOTADERO MUNICIPAL KM 22 DE LA C.F.B., MARGEN IZQUIERDO,
INTERIOR 02 KM., DISTRITO DE CAMPO VERDE, PROVINCIA DE CORONEL PORTILLO,
DEPARTAMENTO UCAYALI"

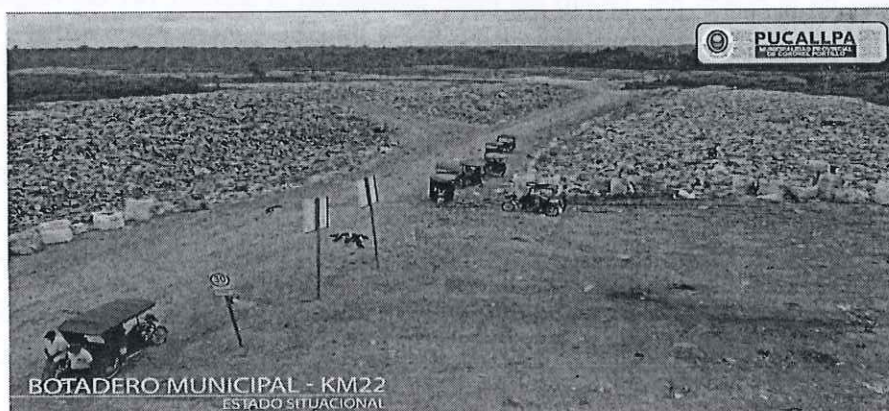

| | | |
|--------------|---|-----------------------------------|
| Localidad | : | KM 22 DE LA C.F.B, INTERIOR 02 KM |
| Distrito | : | Campo Verde |
| Provincia | : | Coronel Portillo |
| Departamento | : | Ucayali |

UCAYALI – 2024



TERMINOS DE REFERENCIA

I. AEA USUARIA QUE REALIZA EL REQUERIMIENTO

Sub Gerencia de Limpieza Publica

II. DENOMINACION DE LA CONTRATACION

Contratación de servicio de consultoría para formulación de ficha técnica de proyecto de inversión estándar denominado "RECUPERACION DE AREA DEGRADADA POR RESIDUOS SOLIDOS MUNICIPALES EN ZONA DE CONFINAMIENTO DEL BOTADERO MUNICIPAL KM 22 DE LA C.F.B., MARGEN IZQUIERDO, INTERIOR 02 KM., DISTRITO DE CAMPO VERDE, PROVINCIA DE CORONEL PORTILLO, DEPARTAMENTO UCAYALI"

III. FINALIDAD PÚBLICA

Estos proyectos de inversión estándar buscan la solución del problema identificado mediante la aplicación de diseños homogéneos y replicables, para lo cual se plantea los estándares de calidad o especificaciones técnicas mínimas inherentes a los factores productivos de este tipo de proyectos, en el marco de la Normatividad vigente, permitiendo de esta manera una intervención en el menor tiempo.

IV. ANTECEDENTES

- El botadero Municipal de RR SS que administra la Municipalidad Provincial de Coronel Portillo, no cuenta con un sistema de drenaje adecuado que canalice la escorrentía de las aguas fluviales que se precipitan sobre la basura acumulada, mezclándose con los lixiviados de la zona de confinamiento de RR SS; el botadero municipal, por su ubicación respecto a la quebrada Manantay, constituye una fuente contaminante por cuanto las lluvias frecuentes sobre la zona de confinamiento de RR SS, generan aguas residuales (lixiviados) el cual, favorecido por la pendiente, discurre hacia los espejos de agua y quebradas naturales, lo cual se hace más evidente en época de lluvias intensas, y; la quebrada Manantay se encuentra afectada por la actividad desarrollada en su entorno, presentando olores fétidos, basura flotando y película grasa sobrenadante, el cual constituye peligro para la salud de la población asentada en el lugar y aguas abajo.
- El Ministerio del Ambiente, mediante Resolución Ministerial N° 073-2019-MINAM, de fecha 18 de marzo del año 2019, Declara en emergencia la gestión y manejo de los residuos sólidos en los distritos de Yarinacocha, Manantay, Campo Verde y Calleria, provincia de Coronel Portillo, departamento de Ucayali, en lo que respecta a la disposición final de residuos sólidos, por un plazo de sesenta (60) días calendarios.



V. MARCO NORMATIVO

La formulación de la **Ficha Técnica de Proyectos de Inversión Estándar y/o Simplificados de Recuperación de Áreas Degradadas por Residuos Sólidos**, además de los Lineamientos de Política Sectorial y del Marco normativo que rigen las inversiones, deberá considerar otras normas que sean de aplicación al objeto de la convocatoria y que se encuentre vigente al momento de la formulación del indicado estudio.

- a) Normas relacionadas al servicio de consultoría
- Ley Orgánica de Municipalidades – Ley N° 27972
 - Ley N° 31954, Ley de Presupuesto del Sector Público para el Año Fiscal 2024
 - Ley N° 28112, Ley Marco de la Administración Financiera del Sector Público
 - Ley N° 28411, Ley General del Sistema Nacional de Presupuesto
 - Ley N° 30225, Ley de Contrataciones del Estado y sus modificatorias
 - Decreto Supremo N° 344-2018-EF, que aprueba el Reglamento de la Ley N° 30225 y sus respectivas modificaciones.
 - Decreto Legislativo N° 1252, que crea el Sistema Nacional de Programación Multianual y Gestión de Inversiones y deroga la Ley N° 27293, Ley del Sistema Nacional de Inversión Pública
 - Decreto Supremo N° 284-2018-EF, que aprueba el Reglamento del Decreto Legislativo N° 1252, Decreto Legislativo que crea el Sistema Nacional de Programación Multianual y Gestión de Inversiones
 - Directiva N° 001-2019-EF/63.01, Directiva General del Sistema Nacional de Programación Multianual y Gestión de Inversiones, aprobada por la Resolución Directoral N° 001-2019-EF/63.01.
 - Resolución de Contraloría N° 195-88-CG del 18 de julio de 1988 "Normas que regulan la ejecución de obras públicas por administración directa".
 - Directiva N° 005-2013-MPCP-GPPR-SGR, Directiva que norma los procedimientos para la ejecución de obras públicas por administración directa.
 - Nueva Ley de Gestión Integral de Residuos Sólidos D.L. N° 1278
 - Reglamento (D.S. N° 014-2017-MINAM)
 - Código Civil Vigente
- b) Normas relacionadas a la tipología de proyectos de inversión estándar y/o simplificados, recuperación de áreas degradadas por residuos sólidos y Plan de Recuperación de Áreas degradadas.

El consultor utilizará las normas y guías para la formulación de proyectos de inversión estándar y/o simplificados, recuperación de áreas degradadas por residuos sólidos.

- Resolución Ministerial N° 37-2018-MINAM, de fecha 08 de febrero del año 2018, que aprueba LA FICHA TECNICA DE PROYECTOS DE INVERSION



ESTANDAR Y/O SIMPLIFICADOS – RECUPERACION DE AREAS DEGRADADAS POR
RESIDUOS SOLIDOS, ASI COMO EL INSTRUTIVO PARA SU APLICACIÓN.

- Instrutivo y Formato de Ficha Técnica Estándar
- DECRETO SUPREMO N° 001-2022-MJNAM, Decreto Supremo que modifica el Reglamento del Decreto Legislativo N° 1278, Decreto Legislativo que aprueba la Ley de Gestión Integral de Residuos Sólidos, aprobado mediante Decreto Supremo N° 014-2017-MINAM, y el Reglamento de la Ley N° 29419, Ley que regula la actividad de los recicladores, aprobado mediante Decreto Supremo N° 005-2010-MINAM.

VI. OBJETO DE LA CONTRATACION

Contratar los servicios de una Persona Natural o Jurídica para elaborar el estudio de pre inversión a nivel de FICHA TECNICA ESTANDAR "RECUPERACION DE AREA DEGRADADA POR RESIDUOS SOLIDOS EN EL AREA DE CONFINAMIENTO DEL BOTADERO MUNICIPAL KM 22 DE LA C.F.B, MARGEN IZQUIERDO, INTERIOR 02 KM, DISTRITO DE CAMPO VERDE, PROVINCIA DE CORONEL PORTILLO, DEPARTAMENTO DE UCAYALI", el cual deberá cumplir con todas sus especialidades y conforme a la normativa vigente.

VII. UBICACIÓN

El área de influencia del proyecto está Ubicado en:

| | | |
|--------------|---|---|
| Región | : | Ucayali |
| Departamento | : | Ucayali |
| Provincia | : | Coronel Portillo |
| Distrito | : | Campo Verde |
| Localidad | : | Km 22 de la C.F.B., margen izquierda 02 Km. |



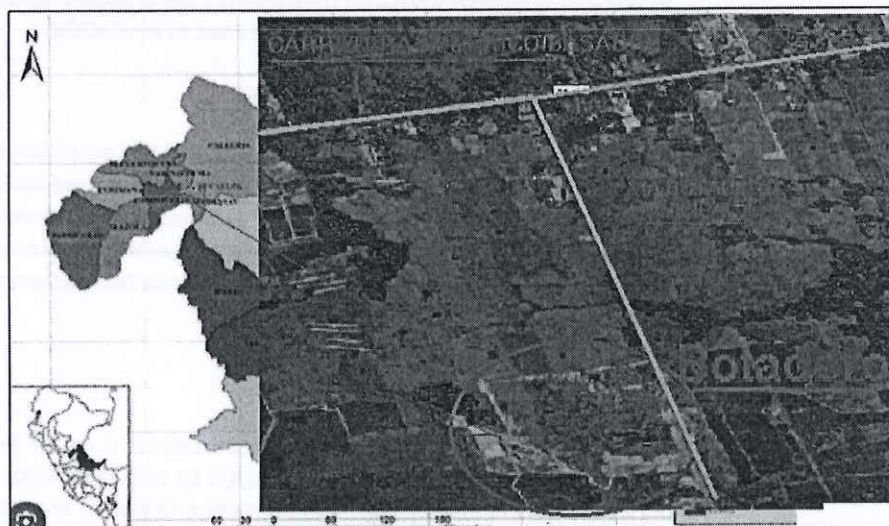



VIII. CARACTERISTICAS DEL AREA A INTERVENIR

6.1. Características de la Zona

En la actualidad la zona de confinamiento del botadero municipal, área donde se desarrollará el proyecto tiene una extensión de 14.65 Has, se ubica a 22.00 km desde la ciudad de Pucallpa, en la C. F.B., margen izquierda 02.00 km., distrito de Campo Verde, Provincia de Coronel Portillo, Departamento de Ucayali.

En la actualidad existe un proyecto de celdas transitorias en ejecución a cargo del Ministerio del Ambiente, tiene como fecha de inicio de operación en enero del año 2024.

El área de intervención es la zona de confinamiento del ex botadero municipal, que administra la Municipalidad Provincial de Coronel Portillo.



El botadero municipal, por su ubicación respecto a la quebrada Manantay, constituye una fuente contaminante por cuanto las lluvias frecuentes en la zona que atraviesa la basura, generan aguas residuales (lixiviados) el cual, favorecido por la pendiente, discurre hacia la fuente de agua, lo cual se hace más evidente en época de lluvias intensas, lo cual afecta a las aguas de la quebrada Manantay, presentando olores fétidos, basura flotando y película grasa sobrenadante, el cual constituye peligro para la salud de la población asentada en el lugar y aguas abajo que atraviesa el ámbito urbano capital del distrito de Manatay.

Las principales actividades económicas del ámbito de influencia del proyecto es principalmente la actividad agrícola de arroz, plátano, caña de azúcar, yuca, palmito, palma aceitera, piña, ganadería, industria maderera, extracción forestal, entre otros.

➤ **Aspectos Físicos**

De acuerdo a la capacidad de uso mayor de las tierras y las condiciones climáticas del medio, esta zona es apta para el desarrollo de cultivos permanentes.

- **Ubicación.** Se ubica a 22.00 km desde la ciudad de Pucallpa, en la C. F.B., margen izquierda 02.00 km.
- **Geográficamente.** Está ubicada en el Km 22.00 de la Carretera Federico Basadre, distrito de Campo Verde, Provincia de Coronel Portillo, Departamento de Ucayali.
- **Climatología.** Se caracteriza por tener un clima clasificado como Bosque Húmedo, con temperaturas que fluctúa entre 19 y 30.6°C, con una media anual 26.7°C y con una precipitación anual de 1800 a los 2500 mm.

Cuadro 1. Características Agroclimáticas del distrito de la provincia de Coronel Portillo

| | |
|---------------------------|---|
| Altitud | 160 m.s.n.m. en promedio |
| Clima. | Bosque húmedo. |
| Temperatura | Temperatura anual superior a 25° C Medias de temperatura mínimas superior a 20°C |
| Horas de sol | Media anual de 1,750 horas |
| Humedad relativa del aire | Media anual es del 88% |

- **Suelos.** Se caracterizan por presentar superficie plana en su mayor extensión con ligeras ondulaciones en algunos sectores; la pendiente varía de 0.5 a 1.5%, la precipitación varía de 1,800 a 2,500 mm/año, con una temperatura media anual 25.3°C - 26.5°C.

Los suelos de esta zona son superficiales a moderadamente profundos; con presencia de arcilla en los horizontes superiores, incrementándose en forma más significativa a partir de 55-60 cm. Químicamente presentan reacción de extremadamente ácida a muy fuertemente ácida (pH 4.4 - 4.8) y fertilidad natural



media a baja. Las altas concentraciones de aluminio, son factores limitantes para el desarrollo agrícola de esta unidad.

Se puede incrementar la productividad de los cultivos, mediante la aplicación de enmiendas a partir de materiales calcáreos para corregir la acidez del suelo, así como de fertilizantes nitrogenados, fosfatados y potásicos.

- **Clima**

La zona se caracteriza por tener un clima tropical-cálido, La temperatura promedio durante el año es 26°C, con un promedio de 25°C en julio y un promedio de 26.5°C en los meses de setiembre a enero. La temperatura máxima promedio es 33°C y la temperatura mínima es 21.5°C promedio. Se presenta una intensa sequía en los meses de mayo a setiembre. La precipitación promedio de la zona es de 1,570 mm. Asimismo, la zona dispone de gran potencial de áreas aptas para el desarrollo agropecuario, emplazadas en la planicie que llega hasta las orillas del río Aguaytía.

- **Hidrografía**

La red hidrográfica del distrito de Campo Verde, pertenece a la vertiente del Océano Atlántico, y está conformada por el río Aguaytía, la Cuenca del río Aguaytía, toma esta denominación, la que a su vez forma parte de la cuenca del río Ucayali; Red hidrográfica está compuesta por el río Aguaytía de mediano caudal, navegable y de importancia comercial, El río Neshuya; la quebrada Agua Blanca, Mojaral, Quebrada Manantay, entre otras de menores caudales.

- **Relieve**

La topografía es casi plana y abierta rodeada de ríos, aguajales y quebradas, con presencia de algunas ondulaciones y alterna con áreas pantanosas llamados aguajales; geológicamente está constituido por capas arcillosas de tipo areniscas, lino lodolitos de color rojo con ausencia de rocas. La Napa freática entre 0.50 metros y 18 metros dependiendo de su cercanía a aguajales, ríos o quebradas

IX. ALCANCES DEL SERVICIO DE CONSULTORIA

- 9.1. Elaboración de Ficha Técnica de proyecto de Inversión Estándar de Recuperación de Área Degradada por residuos sólidos municipales (según TdR anexos)
- 9.2. Las actividades que deben realizar los profesionales a contratar deben estar inmersas dentro de los procesos que contempla el Sistema Nacional de Programación Multianual y Gestión de Inversiones (Invierte.pe), el marco normativo vigente para la formulación y evaluación de inversiones es el Decreto Legislativo N° 1252, su Reglamento y Directiva General N° 001-2019-EF/63.01, Resolución Ministerial N° 37-2018-MINAM



- 9.3. Los lineamientos para la elaboración de la Ficha Técnica de Proyectos de Inversión Estándar y/o Simplificados de Recuperación de Áreas Degradadas por Residuos Sólidos, es aprobada mediante Resolución Ministerial N° 37-2018-MINAM.

Las condiciones estándar:

Primera condición. - Contar con un Proyecto que incluya la infraestructura de disposición final (relleno sanitario) programado en el PMI, el cual se encuentre en la fase de ejecución (elaboración de expediente técnico o ejecución de obra) o se cuente con el servicio de disposición final en el relleno sanitario.

Segunda condición. - La intervención se realizará en aquellas áreas degradadas que han sido usadas como botaderos por las localidades que actualmente están disponiendo sus residuos sólidos en un relleno sanitario.

Tercera condición. - Áreas degradadas por residuos sólidos que se encuentran a una distancia mayor a 500 metros de fuentes de agua superficial.

Cuarta condición. - Ausencia de aguas subterráneas en el ámbito de influencia del área degradada por residuos sólidos a intervenir.

Quinta condición. - Estabilidad del terreno del área degradada por residuos sólidos a intervenir máxima pendiente 3:1 (horizontal: vertical).

Sexta condición. - No incluye componentes ni acciones relacionados a la valorización energética de Biogás.

Séptima condición. - Monto de inversión del proyecto menor a 15,000 UITs.

X. PRINCIPALES ACTIVIDADES A DESARROLLAR EN EL MARCO DE LA ELABORACION DE LA FICHA TECNICA ESTANDAR.

Actividades básicas del consultor:

8.1. Diagnóstico de la Zona

El Consultor tendrá que efectuar un diagnóstico de la situación actual del botadero municipal, mediante el cual se identificara el problema latente. Para ello deberá:

- Efectuar un levantamiento de información de campo, establecer claramente las áreas de disposición final y confinamiento de residuos sólidos.
- Estudiar y levantar información de las fuentes de agua existentes, establecer la distancia, su actual caudal, sistema de drenajes, manejo de lixiviados actual.
- Nivel de contaminación y afectaciones a la población, a la biodiversidad y a los suelos.
- Estimación preliminar de volúmenes de residuos sólidos en la zona de confinamiento.
- Establecer la real necesidad de recuperar las áreas degradadas por residuos sólidos, los impactos favorables para la población del entorno y la biodiversidad.

Entre los estudios básicos que deben desarrollar son:

- a) **Prospección a cielo abierto:** Realizar como mínimo 08 excavaciones para delimitar el área degradada, pudiendo ser más de 08 excavaciones, siempre que contribuya a la mejora de la calidad del entregable.
Las excavaciones permitirán definir la extensión del área degradada a fin de determinar: Las características del área donde se depositan los residuos, así como la delimitación del área a recuperar.

- b) **Sondajes eléctricos verticales – (SEVs):** Realizar mínimo 03 puntos para el SEV

- Determinar las profundidades de las capas del sub suelos, residuos y lixiviados.
- Identificar las zonas con mayores potenciales de almacenamiento de lixiviados. Los SEV exploran los subsuelos en una sola dimensión (solo en profundidad).
- El sondeo eléctrico vertical es una prueba que se usa para conocer la distribución de resistividad del suelo, residuos y lixiviados.

- c) **Tomografía de suelos:** mínimo 02 ejes

Permite obtener información del comportamiento de la resistividad eléctrica en dirección vertical y horizontal en el subsuelo, residuos y lixiviados razón por la cual identifica la forma más real de los cuerpos. Es un método efectivo en la caracterización de la subsuperficie del subsuelo en sitios contaminados. La información que se obtiene mediante la tomografía eléctrica se puede utilizar, por ejemplo, para una mejor evaluación de las posibles distribuciones de contaminantes o puede ayudar a planificar la rehabilitación de la zona afectada.

- d) **Estudio de canteras o material para el confinamiento:**

El estudio de canteras permite ubicar: Identificar y clasificar el material de préstamo a utilizarse para el confinamiento de los residuos sólidos, con este estudio se evalúa el material según el requerimiento y su rendimiento (volumen), cabe precisar que el costo por concepto de confinamiento es el de mayor incidencia en los proyectos de recuperación de áreas degradadas (aprox. 70% del costo del proyecto).

- e) **Estudio topográfico (18.22 Ha. Curvas de nivel y cálculo de volumen)**

Con la finalidad de determinar el área y perímetro de la zona de intervención y volumen de residuos sólidos dispuestos, se realizará el estudio topográfico, el cual deberá incluir la ubicación de puntos geodésicos (plano topográfico con curvas de nivel a cada 01 metro de distancia y plano perimétrico a fin de determinar los volúmenes de RR. . SS.).



[Handwritten signature]

f) Estudio geodésico (02 puntos certificados categoría "C")

El estudio geodésico permitirá medir la gravedad en la superficie no uniforme, característica típica de la superficie del área a intervenir, establece la atracción gravitacional, dicha información se utilizará para establecer el nivel global de napa freática, que servirá para el diseño de excavaciones en infraestructura y la climatología, así como la orientación y posición del espacio a intervenir.

g) Estudio geológico.

El estudio geológico o geotécnico, es un estudio de suelos que tiene por objetivo: Determinar las características mecánicas del terreno que soportara una construcción, evalúa los riesgos naturales identificados en el sector en donde se va a realizar el proyecto y su impacto en el entorno natural y social.

h) Estudio hidrológico e hidrogeológico.

El estudio de hidrogeología o hidrología subterránea permite determinar las características desde su origen y formación de las aguas subterráneas, así como su movimiento, características físicas, químicas y biológicas.

i) Estudio de línea de base ambiental

➤ **Diagnóstico de la calidad del aire.**

El estudio sirve para determinar la calidad del aire en la situación actual, se deben considerar varios contaminantes básicos, que generalmente son monitoreados por estaciones de control. Estos incluyen el monóxido de azufre (SO), el dióxido de nitrógeno (NO₂), el dióxido de carbono (CO₂), el ozono (O₃) y las partículas totales en suspensión (PST).

➤ **Diagnóstico de la calidad de efluentes y lixiviados**

Mediante el estudio se determinará el grado de contaminación del suelo y las aguas superficiales y subterráneas del entorno del botadero, ya que actualmente se puede observar el caño natural y espejos de agua cercanos al botadero municipal.

➤ **Diagnóstico de la calidad del suelo**

Con el diagnostico se podrá conocer la situación actual de las características del suelo: la estructura, la densidad aparente, la estabilidad de los agregados, la infiltración, la profundidad del suelo superficial, la capacidad de almacenamiento del agua y la conductividad hidráulica saturada son las características físicas del suelo que se han propuesto como indicadores de su calidad.



➤ Diagnóstico del medio biológico (flora y fauna)

El diagnóstico del medio biológico, permitirá determinar el estado situacional y el grado de afectación producto de los agentes contaminantes de los lixiviados provenientes de los residuos sólidos del botadero municipal, tales como la flora conformada por todos los elementos vegetales, como las plantas, las flores, los hongos, las bacterias, etc. y la fauna compuesta por los animales, como mamíferos, reptiles, aves, insectos, etc.

XI. PRODUCTOS

Los productos de la Ficha Técnica Estándar se muestran en el siguiente cuadro:

Cuadro N° 2: Productos Entregables

| INFORME | Plazo | ENTREGABLE |
|---|---|---|
| Primer informe: Plan de trabajo | Hasta Diez (10) días calendarios de firmado el contrato | 1. Plan de trabajo 2. Aspectos metodológicos |
| Segundo informe: Estudios básicos | Hasta Cuarenta y Cinco (45) días calendarios de firmado el contrato | 1. Prospección a cielo abierto 2. Sondajes eléctricos verticales (SEVs) 3. Tomografía de suelos 4. Estudio de cantera y/o material de confinamiento 5. Estudio topográfico 6. Estudio geodésico 7. Estudio geológico 8. Estudio hidrológico e hidrogeológico 9. Sistematización y presentación del primer informe |
| Tercer informe: Resumen ejecutivo, datos Generales e Identificación de la Ficha Técnica de proyecto de inversión estándar | Hasta setenta (60) días calendarios de firmado el contrato | 1. RESUMEN EJECUTIVO |
| | | 2. DATOS GENERALES |
| | | 2.1. Articulación con el Programa Multianual de Inversiones (PMI) |
| | | 2.2. Nombre del proyecto |
| | | 2.3. Responsabilidad funcional |
| | | 2.4. Unidad Formuladora (UF) del proyecto |
| | | 2.5. Unidad Ejecutora de Inversiones (UEI) recomendada del proyecto |
| | | 2.6. Localización Geográfica del proyecto |
| | | 3. IDENTIFICACION |
| | | 3.1. Descripción de la situación actual |
| Cuarto Informe (Informe final): Formulación y Evaluación, incluye anexos de la Ficha Técnica de proyecto de inversión estándar | | 3.2. Problema central, causas y efectos |
| | | 3.3. Análisis de involucrados |
| | | 3.4. Objetivo del proyecto |
| | | 3.5. Descripción de las alternativas de solución al problema |
| | | 3.6. Requerimientos institucionales normativos y técnicos |
| | | 4. FORMULACION Y EVALUACION |
| | | 1. Horizonte de evaluación |
| | | 2. Análisis técnico |
| | | 3. Costos del proyecto |
| | | 4. Criterios de decisión de la inversión |
| | | 5. Sostenibilidad |
| | | 6. Modalidad de ejecución |
| | | 7. Matriz del marco lógico |
| | | 8. Conclusiones y Recomendaciones |



| | |
|--|---|
| Hasta Setenta y Cinco (75) días calendarios de firmado el contrato | 5. ANEXOS El estudio a nivel de Ficha Técnica de Proyecto de Inversión Estándar denominado "RECUPERACION DE AREA DEGRADADA POR RESIDUOS SOLIDOS EN EL AREA DE CONFINAMIENTO DEL BOTADERO MUNICIPAL KM 22 DE LA C.F.B, MARGEN IZQUIERDO, INTERIOR 02 KM, DISTRITO DE CAMPO VERDE, PROVINCIA DE CORONEL PORTILLO, DEPARTAMENTO DE UCAYALI", deberá presentarse en 03 ejemplares (01 original y 02 copias), 01 CD o USB conteniendo la información digital de todos los archivos y carpetas, incluyendo anexos y estudios básicos; la hoja de cálculo en programa Excel, los textos en Word y los planos en programa AutoCAD. Todos los folios deberán estar debidamente foliados y firmados por el consultor, Jefe de Proyecto como responsable del estudio y los profesionales especialistas que participaron en la formulación del estudio. |
|--|---|

XII. CONTENIDOS DE LA FICHA TECNICA DE PROYECTO DE INVERSION ESTANDAR DE RECUPERACION DE AREA DEGRADADA POR RESIDUOS SOLIDOS MUNICIPALES.

- 12.1. Resumen ejecutivo
- 12.2. Datos generales
 - 12.2.1. Articulación con el programa multianual de inversiones (PMI)
 - 12.2.2. Nombre del proyecto
- 12.3. Responsabilidad funcional
 - 12.2.4. Unidad formuladora(uf) del proyecto
 - 12.2.5. Unidad ejecutora de inversiones (UEI) recomendada del proyecto.
 - 12.2.6. Localización geográfica del proyecto
- 12.3. Identificación
 - 12.3.1. Descripción de la situación actual
 - 12.3.2. Problema central, causas y efectos
 - 12.3.3. Análisis de involucrados
 - 12.3.4. Objetivo del proyecto
 - 12.3.5. Descripción de las alternativas de solución al problema
 - 12.3.6. Requerimientos institucionales normativos y técnicos
- 12.4. Formulación y evaluación
 - 12.4.1. Horizonte de evaluación
 - 12.4.2. Análisis técnico
 - 12.4.3. Costos del proyecto
 - 12.4.4. Criterios de decisión de la inversión
 - 12.4.5. Sostenibilidad
 - 12.4.6. Modalidad de ejecución
 - 12.4.7. Matriz del marco lógico
 - 12.4.8. Conclusiones y recomendaciones
- 12.5. Anexos de la ficha técnica.
 - 12.5.1. Estudios básicos
 - 12.5.2. Criterio de confinamiento utilizados
 - 12.5.3. Criterio de manejo de lixiviados



- 12.5.4. Criterio de manejo de gases
- 12.5.5. Criterio de gestión técnica
- 12.5.6. Criterio de prácticas de la población involucrada
- 12.5.7. Presupuesto a precios privados
- 12.5.8. Presupuesto a precios de mercado
- 12.5.9. Resumen de inversión
- 12.5.10. Costos de operación y mantenimiento
- 12.5.11. Valor Actual de los Costos
- 12.5.12. Calculo del volumen de los RR SS dispuestos en el área degradada.
- 12.5.13. Planos
- 12.5.14. Dossier fotográfico

XIII. DURACIÓN DEL SERVICIO DE CONSULTORÍA

El plazo de elaboración del estudio Ficha Técnica para Proyectos de Inversión Estándar será de Dos (02) meses y medio (Setenta y Cinco días calendarios)

XIV. PLAZO DE ENTREGA DE LOS ENTREGABLES

Tabla N° 03: Plazo de los entregables: Setenta y cinco (75) días calendarios, a partir del día siguiente de la firma del contrato

| INFORME | PLAZO DEL ENTREGABLE/DIAS CALENDARIOS |
|--------------------|--|
| PRIMER ENTREGABLE | Diez (10) días calendarios desde el día siguiente de la firma del contrato |
| SEGUNDO ENTREGABLE | Cuarenta y cinco (45) días calendarios desde el día siguiente de la firma del contrato |
| TERCER ENTREGABLE | Sesenta (60) días calendarios desde el día siguiente de la firma del contrato |
| CUARTO ENTREGABLE | Setenta y cinco (75) días calendarios desde el día siguiente de la firma del contrato |

XV. PLAZO DE REVISION Y LEVANTAMIENTO DE OBSERVACIONES

Tabla N° 04: Plazos y Revisiones

| INFORME | PLAZOS DE REVISION | PLAZO DE LEVANTAMIENTO DE OBSERVACIONES |
|--------------------|--|---|
| PRIMER ENTREGABLE | 04 días hábiles a partir de la recepción del mismo | 05 días calendarios a partir de la recepción de las observaciones |
| SEGUNDO ENTREGABLE | 04 días hábiles a partir de la recepción del mismo | 08 días calendarios a partir de la recepción de las observaciones |



| | | |
|-------------------|--|---|
| TERCER ENTREGABLE | 04 días hábiles a partir de la recepción del mismo | 08 días calendarios a partir de la recepción de las observaciones |
| CUARTO ENTREGABLE | 04 días hábiles a partir de la recepción del mismo | 08 días calendarios a partir de la recepción de las observaciones |

XVI. FORMA DE PAGO

El pago por los servicios de elaboración del PIP será de la siguiente manera:

Cuadro 6: Forma de Pago.

| | |
|--------------|--|
| N° DE PAGO | 4 |
| PRIMER PAGO | 20% a la conformidad del Primer Informe (Plan de Trabajo) |
| SEGUNDO PAGO | 30% a la conformidad del Segundo Informe |
| TERCER PAGO | 30% a la conformidad del Tercer Informe |
| CUARTO PAGO | 20% al Informe Final de la Unidad Formuladora (Viabilidad) |

XVII. SISTEMA DE CONTRATACION:

A Suma Alzada

XVIII. EQUIPO MÍNIMO DE PROFESIONALES

17.1. PERSONAL CLAVE

Cuadro 7: Funciones de los especialistas

| N° | Cargo | Profesión | Experiencia | Funciones |
|----|------------------------|---|--|---|
| 1 | JEFE DE PROYECTO: | Economista y/o Ingeniero Industrial, Ingeniero Ambiental y/o Ingeniero Civil y/o Ingeniero Agrónomo | Profesional titulado, con experiencia mínima de veinticuatro (24) meses, de haberse desempeñado como: Especialista SNIP / Invierte.pe y/o Jefe de Estudio en formulación de proyectos a nivel de pre inversión, en la tipología de proyectos de Residuos Sólidos y/o tipología de proyectos de Saneamiento (Diseño de PTAP y PTAR), que se computa desde la colegiatura. | Coordinar con los especialistas propuestos y elaborar PIP según contenidos mínimos del presente TdR |
| 2 | ESPECIALISTA AMBIENTAL | Ingeniero Ambiental | Profesional titulado, con experiencia mínima de Doce (12) meses en: Estudios ambientales para perfiles y/o fichas técnicas y/o expedientes técnicos, en la tipología de proyectos | Encargado de elaborar el diagnóstico ambiental del área a intervenir, identificar el nivel de contaminación y afectaciones a la población, a la biodiversidad y a los suelos; monitorear la |



| | | | | |
|---|---------------------------------|---------------------------------------|---|---|
| | | | de residuos Sólidos y/o tipología de proyectos de saneamiento, que se computa desde la colegiatura. | prospección a cielo abierto, sondeos eléctricos verticales, tomografía de suelos, diagnóstico de la calidad del aire, calidad de las afluentes y lixiviados, diagnóstico de la flora y fauna. |
| 3 | Especialista en Trabajo Social: | Sociólogo y/o Antropólogo y/o Docente | Profesional titulado, con experiencia mínima de Doce (12) meses, desarrollando acciones sociales como: Capacitación y/o sensibilizaciones y/o difusión en proyectos de Inversión Pública, que se computa desde la colegiatura. | Encargado de elaborar acciones de capacitación y difusión del proyecto, realizar gestión social del proyecto a todo nivel |
| 4 | Especialista Biológico | Biólogo | Profesional Titulado, con experiencia profesional mínima de Doce (12) meses, realizando labores de investigación de la biodiversidad y/o conservación y/o explotación de los recursos naturales, que se computa desde la colegiatura. | Encargado de elaborar el diagnóstico de la biodiversidad de la flora y fauna en el área de influencia directa del proyecto. |

17.2. Equipo de asistencia técnica

Cuadro 8: Personal de asistencia técnica

| N° | Cargo | Profesión | Experiencia | Funciones |
|----|--|---|--|---|
| 5 | Técnico en Metrados, Digitalización de Planos y Presupuestos | Bachiller en Ingeniería Civil y/o Técnico en Construcción Civil | Experiencia mínima de Cinco (5) meses como: Apoyo técnico en formulación de estudios a nivel de pre inversión y/o Inversión Pública en Proyectos en General y/o Especialidad en metrados y/o digitalización de planos y/o costos y presupuestos, que se computará a partir de la emisión título y/o grado. | Encargado de realizar los dibujos técnicos de áreas recreativas, así como elaborar el plano clave para el proyecto. Realizar trabajo de campo, digitalización de la información recopilada relacionada con la situación actual y con proyecto, elaborar el presupuesto, los costos unitarios y los insumos. |

NOTA: La colegiatura y habilitación del Personal Clave, se acreditará con los documentos para la suscripción del contrato.



[Handwritten signature]

18.3. Estudios externos

a) Prospección a cielo abierto

Deberá ser desarrollado por Persona natural o Jurídica con experiencia en realizar estudios de prospección a cielo abierto, las excavaciones permitirán definir la extensión del área degradada a fin de determinar: Las características del área donde se depositan los residuos, así como la delimitación del área a recuperar.

b) Sondajes eléctricos verticales – (SEVs): Realizar mínimo 03 puntos para el SEV

Deberá ser desarrollado por Persona natural o Jurídica con experiencia en realización de estudios de sondajes eléctricos verticales, a fin de determinar las siguientes características:

- ❖ Determinar las profundidades de las capas del sub suelos, residuos y lixiviados
- ❖ Identificar las zonas con mayores potenciales de almacenamiento de lixiviados. Los SEV exploran los subsuelos en una sola dimensión (solo en profundidad).
- ❖ El sondeo eléctrico vertical es una prueba que se usa para conocer la distribución de resistividad del suelo, residuos y lixiviados

c) Tomografía de suelos

Deberá ser desarrollado por Persona natural o Jurídica con experiencia en realización de tomografía de suelos, el cual permite obtener información del comportamiento de la resistividad eléctrica en dirección vertical y horizontal en el subsuelo, residuos y lixiviados razón por la cual identifica la forma más real de los cuerpos. Es un método efectivo en la caracterización de la subsuperficie del subsuelo en sitios contaminados. La información que se obtiene mediante la tomografía eléctrica se puede utilizar, por ejemplo, para una mejor evaluación de las posibles distribuciones de contaminantes o puede ayudar a planificar la rehabilitación de la zona afectada

d) Estudio de canteras.

Deberá ser desarrollado por Persona natural o Jurídica con experiencia de haber elaborado como mínimo Dos (02) estudios de canteras.

e) Estudio topográfico

Deberá ser desarrollado por Persona natural o Jurídica con experiencia en elaboración de estudio topográfico, debiendo acreditar la experiencia de haber elaborado como mínimo Tres (03) estudios topográficos.

f) Estudio geodésico

Deberá ser desarrollado por Persona natural o Jurídica con experiencia de haber elaborado como mínimo Dos (02) estudios geodésicos.

g) Estudio geológico

Deberá ser desarrollado por Persona natural o Jurídica con experiencia de haber elaborado como mínimo Dos (02) estudios geológicos.

h) Estudio hidrológico e hidrogeológico



Deberá ser desarrollado por Persona natural o Jurídica con experiencia de haber elaborado como mínimo Dos (02) estudios hidrogeológicos.

i) **Estudio de línea de base ambiental**

Deberá ser desarrollado por Persona natural o Jurídica con experiencia de haber elaborado como mínimo Dos (02) estudios de línea base ambiental.

Importante

- El órgano encargado de las contrataciones o el comité de selección, según corresponda, debe valorar de manera integral los documentos presentados por el postor para acreditar la experiencia. En tal sentido, aun cuando en los documentos presentados la denominación del objeto contractual no coincida literalmente con el previsto en las bases, se deberá validar la experiencia si las actividades que ejecutó el postor corresponden a la experiencia requerida.
- En el caso de consorcios, la calificación de la experiencia se realiza conforme a la Directiva "Participación de Proveedores en Consorcio en las Contrataciones del Estado".

XX. PRESUPUESTO

El valor estimado debe incluir los impuestos de Ley y cualquier otro concepto que incida en el costo total del Servicio de Consultoría, incluye los costos que demandará el pago al plantel de profesionales y técnico, los estudios básicos, vehículos y combustible y materiales de escritorio e impresiones, entre otros.

| PRESUPUESTO: FICHA TECNICA PARA PROYECTO DE INVERSION ESTANDAR DE RECUPERACION DE AREA DEGRADADA POR RR SS | | | | | | |
|--|---|--------------------|-------------|----------|-----------------------------|------------|
| ITEM | DESCRIPCION DEL GASTO | UNID. | COEF. PART. | CANTIDAD | C. UNIT./ | SUBTOTALS/ |
| I | FICHA TECNICA DE PROYECTO DE INVERSION | | | | | |
| A | PERSONAL CLAVE | | | | | |
| 1 | Responsable del estudio (Jefe de Proyecto) | Mes | 1 | 2.5 | | |
| 2 | Especialista Ambiental | Mes | 1 | 1 | | |
| 3 | Especialista en trabajo social | Mes | 0.5 | 1 | | |
| 4 | Especialista biológico | Mes | 1 | 1 | | |
| B | PERSONAL TECNICO | | | | | |
| 1 | Técnico en digitalización de planos CADISTA | Mes | 1 | 1 | | |
| C | ESTUDIOS BASICOS | | | | | |
| 1 | Prospección a cielo abierto | Und | | 1 | | |
| 2 | Sonajes eléctricos verticales (SEVs) | Und | | 1 | | |
| 3 | Tomografía de suelos | Und | | 1 | | |
| 4 | Estudio de cantera o material para | Und | | 1 | | |
| 5 | Estudio topográfico | Und | | 1 | | |
| 6 | Estudio geodésico (02 puntos certificados) | Und | | 1 | | |
| 7 | Estudio geológico | Und | | 1 | | |
| 8 | Estudios hidrológico e hidrogeológicos | Und | | 1 | | |
| 9 | Estudio de línea de base ambiental | | | | | |
| | Diagnostico de la calidad del aire | Puntos de muestreo | | 4 | | |
| | Diagnostico de la calidad de efluentes y lodos | Puntos de muestreo | | 3 | | |
| | Diagnostico de la calidad del suelo | Puntos de muestreo | | 1 | | |
| | Diagnostico del medio biologico (Flora y fauna) | Puntos de muestreo | | 1 | | |
| | COSTO DIRECTO | | | | | |
| | | | | | UTILIDAD (8% CDI) | |
| | | | | | GASTOS GENERALES (5% CDI) | |
| | | | | | SUB TOTAL | |
| | | | | | IGV 18% | |
| | | | | | COSTO TOTAL INC. IGV | |

XXI. MECANISMOS DE SUPERVISION

La Municipalidad Provincial de Coronel Portillo, a través de la Unidad Formuladora de la Gerencia de Servicios Públicos y Gestión Ambiental, supervisará la ejecución del estudio, que se encargará del seguimiento, supervisión, control de los avances y trabajos que se efectúen durante la ejecución del estudio. La UF monitoreará la



ejecución del servicio evaluando los entregables de acuerdo al Plan de trabajo presentado, emitirá los informes correspondientes, consolidará, archivará y pondrá en custodia los entregables, con los documentos técnicos y administrativos, referente al proceso de formulación del estudio desde su inicio hasta su culminación.

XXII. CRONOGRAMA DE EJECUCION

| ITEM | ACTIVIDADES | MES 1 | | | | MES 2 | | | | MES 3 | |
|-----------|---|-------|----|----|----|-------|----|----|----|-------|-----|
| | | S1 | S2 | S3 | S4 | S5 | S6 | S7 | S8 | S9 | S10 |
| 1. | FICHA TECNICA DE PROYECTO DE INVERSION ESTANDAR | | | | | | | | | | |
| 1.1. | Plan de trabajo y aspecto metodológicos | | | | | | | | | | |
| 1.2. | Estudios básicos | | | | | | | | | | |
| 1.2.1. | Prospección a cielo abierto | | | | | | | | | | |
| 1.2.2. | Sondeos eléctricos verticales (SEVs) | | | | | | | | | | |
| 1.2.3. | Permeografía de sondeos | | | | | | | | | | |
| 1.2.4. | Estudio de canchales o material para confinamiento | | | | | | | | | | |
| 1.2.5. | Estudio topográfico | | | | | | | | | | |
| 1.2.6. | Estudio geodésico (02 puntos certificados) | | | | | | | | | | |
| 1.2.8. | Estudio geológico | | | | | | | | | | |
| 1.2.9. | Estudios hidrográfico e hidrogeológicos | | | | | | | | | | |
| 1.2.10. | Estudio de línea de base ambiental | | | | | | | | | | |
| 1.2.10.1. | Diagnostico de la calidad del aire | | | | | | | | | | |
| 1.2.10.2. | Diagnostico de la calidad de efluentes y lixiviados | | | | | | | | | | |
| 1.2.10.3. | Diagnostico de la calidad del suelo | | | | | | | | | | |
| 1.2.10.4. | Diagnostico del medio biológico (flora y fauna) | | | | | | | | | | |
| 1.3. | Sistematización de Información | | | | | | | | | | |
| 1.4. | Formulación de la Ficha Técnica de proyecto de inversión estándar | | | | | | | | | | |
| 1.4.1. | Datos Generales | | | | | | | | | | |
| 1.4.2. | Identificación | | | | | | | | | | |
| 1.4.3. | Ponenciación y evaluación | | | | | | | | | | |
| 1.4.4. | Sistematización de Información | | | | | | | | | | |
| 1.5. | Presentación de la Ficha Técnica de Inversión Estándar | | | | | | | | | | |

XXIII. PROPIEDAD DEL ESTUDIO

El Estudio Técnico, datos de campo y demás documentos preparados por el Consultor en el desarrollo del servicio contratado, pasarán a ser propiedad exclusiva de la Municipalidad Provincial de Coronel Portillo, para lo cual el Consultor los entregará a más tardar al término del Contrato, junto con un inventario pormenorizado de todos ellos. El Consultor, no podrá utilizar el Estudio en mención, los datos de campo y demás documentos, total o parcialmente, para fines ajenos a los alcances de su contrato u orden de servicio, sin el consentimiento previo y por escrito de la Municipalidad Provincial de Coronel Portillo.

XXIV. CONFIDENCIALIDAD Y PROPIEDAD INTELECTUAL

El consultor contratado deberá mantener en reserva absoluta en el manejo de la información a la que se tenga acceso y que se encuentre relacionada con la prestación del servicio, quedando prohibido revelar dicha información a terceros. El consultor deberá dar cumplimiento a todas las políticas y estándares definidos por la Entidad, en materia de seguridad de la información. Dicha obligación comprende la información que se entrega, como también la que se genera durante la realización de las actividades y la información producida una vez que se haya concluido el servicio de consultoría. Dicha

información puede consistir en mapas, dibujos, fotografías, mosaicos, planos, informes, recomendaciones, cálculos.

XXV. FIRMA DEL CONTRATO

El presente proceso se perfeccionará con la realización de un contrato de consultoría por los productos descritos y condiciones establecidas en estos términos de referencia una vez que quede consentida la buena pro, previa presentación de los documentos para la firma de contrato.

XXVI. PENALIDADES Y SANCIONES

La Aplicación de penalidades por demoras será de hasta un 10% del valor total (De acuerdo al OSCE). La Penalidad por mora, se aplicará conforme a lo establecido en el art. 165 del Reglamento de la Ley de Contrataciones del Estado.

Penalidad diaria= $\frac{0.10 \times \text{monto vigente}}{F \times \text{plazo vigente en días}}$

a. Para plazos mayores a sesenta (60) días, se aplicará un $F=0.25$

XXVII. DE LA RESOLUCION DEL CONTRATO

La Resolución de Contrato procederá en virtud de las causales establecidas en el art. 168 del Reglamento de la ley de Contrataciones del Estado, y conforme al procedimiento establecido en los arts. 169 del mismo cuerpo legal.

NOTA: Todo lo que no se encuentre establecido en el presente requerimiento técnico mínimo, se registrá a lo establecido en la Ley de Contrataciones del Estado, su Reglamento y sus Modificatorias.



Importante

Para determinar que los postores cuentan con las capacidades necesarias para ejecutar el contrato, el órgano encargado de las contrataciones o el comité de selección, según corresponda, incorpora los requisitos de calificación previstos por el área usuaria en el requerimiento, no pudiendo incluirse requisitos adicionales, ni distintos a los siguientes:

3.2. REQUISITOS DE CALIFICACIÓN

| | |
|------------|---|
| B | CAPACIDAD TÉCNICA Y PROFESIONAL |
| B.1 | EXPERIENCIA DEL PERSONAL CLAVE |
| | <p><u>Requisitos:</u></p> <p><u>JEFE DE PROYECTO</u> Profesional titulado, con experiencia mínima de veinticuatro (24) meses, de haber desempeñado como: Especialista SNIP / invierte.pe y/o jefe de estudio de formulación de proyectos a nivel de pre inversión, en la tipología de proyectos de residuos sólidos y/o tipología de proyectos de saneamiento (Diseño de PTAP y PTAR), que se compute desde la colegiatura</p> <p><u>ESPECIALISTA AMBIENTAL</u> Profesional titulado, con experiencia mínima de Doce (12) meses, como Especialista ambientales para perfiles y/o fichas técnicas y/o expedientes técnicos, en la tipología de proyectos de residuos sólidos y/o tipología de proyectos de saneamiento, que se computa desde la colegiatura.</p> <p><u>ESPECIALISTA EN TRABAJO SOCIAL</u> Profesional titulado, con experiencia mínima de Doce (12) meses, desarrollando acciones sociales como: capacitaciones y/o difusión en proyectos de inversión pública, que se computa desde la colegiatura.</p> <p><u>ESPECIALISTA EN BIOLOGIA</u> Profesional titulado, con experiencia mínima de Doce (12) meses, realizando labores de investigación de la biodiversidad y/o conservación y/o conservación y/o explotación de los recursos naturales, que se computa desde la colegiatura.</p> <p><u>TECNICO EN METRADOS, DITACION DE PLANOS Y PREUSPUESTO</u> Bachiller y/o Técnico en construcción Civil, con experiencia mínima de Cinco (5) meses como: Apoyo técnico en formulación de estudios de nivel de pre inversión y/o inversión publica en proyectos en general y/o especialista en metrados y/o digitación de planos y/o costos y presupuesto, que se computara a partir de la emisión titulo y/o grado.</p> <p>De presentarse experiencia ejecutada paralelamente (traslape), para el cómputo del tiempo de dicha experiencia sólo se considerará una vez el periodo traslapado.</p> <p><u>Acreditación:</u></p> <p>La experiencia del personal se acreditará con cualquiera de los siguientes documentos: (i) copia simple de contratos y su respectiva conformidad o (ii) constancias o (iii) certificados o (iv) cualquier otra documentación que, de manera fehaciente demuestre la experiencia del personal clave propuesto.</p> <p>Sin perjuicio de lo anterior, los postores deben llenar y presentar el Anexo N° 9 referido al personal clave propuesto para la ejecución del servicio de consultoría.</p> |
| | Importante |

| | | | |
|---|---|-------------------|---|
| | <ul style="list-style-type: none">Los documentos que acreditan la experiencia deben incluir los nombres y apellidos del profesional, el cargo desempeñado, el plazo de la prestación indicando el día, mes y año de inicio y culminación, el nombre de la Entidad u organización que emite el documento, la fecha de emisión y nombres y apellidos de quien suscribe el documento.En caso los documentos para acreditar la experiencia establezcan el plazo de la experiencia adquirida por el profesional en meses sin especificar los días se debe considerar el mes completo.Se considerará aquella experiencia que no tenga una antigüedad mayor a veinticinco (25) años anteriores a la fecha de la presentación de ofertas.Al calificar la experiencia de los profesionales, se debe valorar de manera integral los documentos presentados por el postor para acreditar dicha experiencia. En tal sentido, aun cuando en los documentos presentados la denominación del cargo o puesto no coincida literalmente con aquella prevista en las bases, se deberá validar la experiencia si las actividades que realizó el profesional corresponden con la función propia del cargo o puesto requerido en las bases. | | |
| B.2 | CALIFICACIONES DEL PERSONAL CLAVE | | |
| B.2.1 | FORMACIÓN ACADÉMICA | | |
| | <p><u>Réquisitos:</u></p> <p><u>JEFE DE PROYECTO</u> Economista y/o Ingeniero Industrial y/o ingeniero Ambiental y/o Ingeniero civil y/o Ingeniero Agrónomo, Titulado, Colegiado y Habilitado.</p> <p><u>ESPECIALISTA AMBIENTAL</u> Ingeniero Ambiental, Titulado, Colegiado, Habilitado.</p> <p><u>ESPECIALISTA EN TRABAJO SOCIAL</u> Sociólogo/Antropólogo a fin, Titulado, Colegiado, Habilitado.</p> <p><u>ESPECIALISTA BIOLOGO</u> Biólogo. Titulado, Colegiado, Habilitado</p> <p><u>TECNICO EN DIGITALIZACION DE PLANOS CADISTA</u> Bachiller y/o Técnico en construcción civil, Titulado.</p> <p><u>Acreditación:</u></p> <p>El GRADO O TÍTULO PROFESIONAL REQUERIDO será verificado por el órgano encargado de las contrataciones o el comité de selección, según corresponda, en el Registro Nacional de Grados Académicos y Títulos Profesionales en el portal web de la Superintendencia Nacional de Educación Superior Universitaria - SUNEDU a través del siguiente link: https://enlinea.sunedu.gob.pe/</p> <p>En caso EL GRADO O TÍTULO PROFESIONAL REQUERIDO no se encuentre inscrito en el referido registro, el postor debe presentar la copia del diploma respectivo a fin de acreditar la formación académica requerida.</p> <p>Sin perjuicio de lo anterior, los postores deben llenar y presentar el Anexo N° 9 referido al personal clave propuesto para la ejecución del servicio de consultoría.</p> <table><tr><td>Importante</td></tr><tr><td>Se debe aceptar las diferentes denominaciones utilizadas para acreditar la carrera profesional requerida, aun cuando no coincida literalmente con aquella prevista en las bases (por ejemplo Ingeniería Ambiental, Ingeniería en Gestión Ambiental, Ingeniería y Gestión Ambiental u otras denominaciones).</td></tr></table> | Importante | Se debe aceptar las diferentes denominaciones utilizadas para acreditar la carrera profesional requerida, aun cuando no coincida literalmente con aquella prevista en las bases (por ejemplo Ingeniería Ambiental, Ingeniería en Gestión Ambiental, Ingeniería y Gestión Ambiental u otras denominaciones). |
| Importante | | | |
| Se debe aceptar las diferentes denominaciones utilizadas para acreditar la carrera profesional requerida, aun cuando no coincida literalmente con aquella prevista en las bases (por ejemplo Ingeniería Ambiental, Ingeniería en Gestión Ambiental, Ingeniería y Gestión Ambiental u otras denominaciones). | | | |

| | |
|------------|--|
| B | CAPACIDAD TÉCNICA Y PROFESIONAL |
| B.3 | EQUIPAMIENTO ESTRATÉGICO |
| | <u>Requisitos:</u> |

| | |
|----------|--|
| | <ul style="list-style-type: none"> • 02 laptop • 01 GPS • 01 IMPRESORA MULTIFUNCIONAL • <u>Acreditación:</u> <p>Copia de documentos que sustenten la propiedad, la posesión, el compromiso de compra venta o alquiler u otro documento que acredite la disponibilidad del equipamiento estratégico requerido.</p> <div style="border: 1px solid black; padding: 5px;"> <p>Importante</p> <p><i>En el caso que el postor sea un consorcio los documentos de acreditación de este requisito pueden estar a nombre del consorcio o de uno de sus integrantes.</i></p> </div> |
| C | <p>EXPERIENCIA DEL POSTOR EN LA ESPECIALIDAD</p> <p><u>Requisitos:</u></p> <p>El postor debe acreditar un monto facturado acumulado equivalente a S/. 250,000.00 (Doscientos cincuenta Mil con 00/100 Soles), por la contratación de servicios de consultoría iguales o similares al objeto de la convocatoria, durante los diez (10) años anteriores a la fecha de la presentación de ofertas que se computarán desde la fecha de la conformidad o emisión del comprobante de pago, según corresponda.</p> <p>Se consideran servicios de consultoría similares a: Estudios de Pre Inversión a nivel de Perfiles de Inversión y/o Fichas Técnicas y/o IOARR en el tipologías de proyectos de Residuos Solidos y/o tipologías de proyectos de saneamiento (Sistema de Agua potable y saneamiento*) * definición de saneamiento comprende los servicios de redes de agua primarias y/o secundarios, redes de alcantarillado primaria y/o secundarias, captación de agua, PTAR, PETAP, obras de arte: canaletas, drenaje pluvial.</p> <p><u>Acreditación:</u></p> <p>La experiencia del postor en la especialidad se acreditará con copia simple de (i) contratos u órdenes de servicios, y su respectiva conformidad o constancia de prestación; o (ii) comprobantes de pago cuya cancelación se acredite documental y fehacientemente, con voucher de depósito, nota de abono, reporte de estado de cuenta, cualquier otro documento emitido por Entidad del sistema financiero que acredite el abono o mediante cancelación en el mismo comprobante de pago¹².</p> <p>Los postores pueden presentar hasta un máximo de veinte (20) contrataciones para acreditar el requisito de calificación y el factor "Experiencia de Postor en la Especialidad".</p> <p>En caso los postores presenten varios comprobantes de pago para acreditar una sola contratación, se debe acreditar que corresponden a dicha contratación; de lo contrario, se asumirá que los comprobantes acreditan contrataciones independientes, en cuyo caso solo se considerará, las veinte (20) primeras contrataciones indicadas en el Anexo N° 10 referido a la Experiencia del Postor en la Especialidad.</p> <p>En el caso de servicios de ejecución periódica, solo se considera como experiencia la parte del contrato que haya sido ejecutada durante los diez (10) años anteriores a la fecha de presentación de ofertas, debiendo adjuntarse copia de las conformidades correspondientes a tal parte o los respectivos comprobantes de pago cancelados.</p> <p>En los casos que se acredite experiencia adquirida en consorcio, debe presentarse la promesa de</p> |

¹² Cabe precisar que, de acuerdo con la **Resolución N° 0065-2018-TCE-S1 del Tribunal de Contrataciones del Estado**:

"... el solo sello de cancelado en el comprobante, cuando ha sido colocado por el propio postor, no puede ser considerado como una acreditación que produzca fehaciencia en relación a que se encuentra cancelado. Admitir ello equivaldría a considerar como válida la sola declaración del postor afirmando que el comprobante de pago ha sido cancelado"

(...)

"Situación diferente se suscita ante el sello colocado por el cliente del postor [sea utilizando el término "cancelado" o "pagado"] supuesto en el cual sí se contaría con la declaración de un tercero que brinde certeza, ante la cual debiera reconocerse la validez de la experiencia".

consorcio o el contrato de consorcio del cual se desprenda fehacientemente el porcentaje de las obligaciones que se asumió en el contrato presentado; de lo contrario, no se computará la experiencia proveniente de dicho contrato.

Asimismo, cuando se presenten contratos derivados de procesos de selección convocados antes del 20.09.2012, la calificación se ceñirá al método descrito en la Directiva "Participación de Proveedores en Consorcio en las Contrataciones del Estado", debiendo presumirse que el porcentaje de las obligaciones equivale al porcentaje de participación de la promesa de consorcio o del contrato de consorcio. En caso que en dichos documentos no se consigne el porcentaje de participación se presumirá que las obligaciones se ejecutaron en partes iguales.

Si el titular de la experiencia no es el postor, consignar si dicha experiencia corresponde a la matriz en caso que el postor sea sucursal, o fue transmitida por reorganización societaria, debiendo acompañar la documentación sustentatoria correspondiente.

Si el postor acredita experiencia de otra persona jurídica como consecuencia de una reorganización societaria, debe presentar adicionalmente el **Anexo N° 11**.

Cuando en los contratos, órdenes de servicios o comprobantes de pago el monto facturado se encuentre expresado en moneda extranjera, debe indicarse el tipo de cambio venta publicado por la Superintendencia de Banca, Seguros y AFP correspondiente a la fecha de suscripción del contrato, de emisión de la orden de servicio o de cancelación del comprobante de pago, según corresponda.

Sin perjuicio de lo anterior, los postores deben llenar y presentar el **Anexo N° 10** referido a la Experiencia del Postor en la Especialidad.

Importante

- *El órgano encargado de las contrataciones o el comité de selección, según corresponda, debe valorar de manera integral los documentos presentados por el postor para acreditar la experiencia. En tal sentido, aun cuando en los documentos presentados la denominación del objeto contractual no coincida literalmente con el previsto en las bases, se deberá validar la experiencia si las actividades que ejecutó el postor corresponden a la experiencia requerida.*
- *En el caso de consorcios, la calificación de la experiencia se realiza conforme a la Directiva "Participación de Proveedores en Consorcio en las Contrataciones del Estado".*

Importante

- *Si como resultado de una consulta u observación corresponde precisarse o ajustarse el requerimiento, se solicita la autorización del área usuaria y se pone de conocimiento de tal hecho a la dependencia que aprobó el expediente de contratación, de conformidad con el numeral 72.3 del artículo 72 del Reglamento.*
- *El cumplimiento de los Términos de Referencia se realiza mediante la presentación de una declaración jurada. De ser el caso, adicionalmente la Entidad puede solicitar documentación que acredite el cumplimiento del algún componente de estos. Para dicho efecto consignará de manera detallada los documentos que deben presentar los postores en el literal a.5) del numeral 2.2.1.1 de esta sección de las bases.*
- *Los requisitos de calificación determinan si los postores cuentan con las capacidades necesarias para ejecutar el contrato, lo que debe ser acreditado documentalmente, y no mediante declaración jurada.*

**CAPÍTULO IV
FACTORES DE EVALUACIÓN**

EVALUACIÓN TÉCNICA (Puntaje: 100 Puntos)

| FACTORES DE EVALUACIÓN | | PUNTAJE / METODOLOGÍA PARA SU ASIGNACIÓN |
|------------------------|---|---|
| A. | EXPERIENCIA DEL POSTOR EN LA ESPECIALIDAD | 70 puntos |
| | <p><u>Evaluación:</u></p> <p>El postor debe acreditar un monto facturado acumulado equivalente a S/ 250,000.00 (Doscientos Cincuenta Mil con 00/100 soles), por la contratación de servicios de consultoría iguales o similares al objeto de la convocatoria, durante los diez (10) años anteriores a la fecha de la presentación de ofertas que se computarán desde la fecha de la conformidad o emisión del comprobante de pago, según corresponda.</p> <p><u>Acreditación:</u></p> <p>La experiencia en la especialidad se acreditará con copia simple de (i) contratos u órdenes de servicios y su respectiva conformidad o constancia de prestación; o (ii) comprobantes de pago cuya cancelación se acredite documental y fehacientemente, con voucher de depósito, nota de abono, reporte de estado de cuenta, cualquier otro documento emitido por Entidad del sistema financiero que acredite el abono o mediante cancelación en el mismo comprobante de pago¹³.</p> <p>Las disposiciones sobre el requisito de calificación "Experiencia del postor en la especialidad" previstas en el literal C del numeral 3.2 del Capítulo III de la presente sección de las bases resultan aplicables para el presente factor.</p> | <p>M = Monto facturado acumulado por el postor por la prestación de servicios de consultoría en la especialidad</p> <p>M >= S/ 250,000.00 70 puntos</p> <p>M >= S/ 200,000.00 y < 250,000.00: 50 puntos</p> <p>M > 150,000.00 y < 200,000.00: 30 puntos</p> |
| B. | METODOLOGÍA PROPUESTA | 20 puntos |
| | <p><u>Evaluación:</u></p> <p>Se evaluará la metodología propuesta por el postor para la ejecución de la consultoría, cuyo contenido mínimo es el siguiente:</p> <ul style="list-style-type: none"> • Objetivo de la Convocatoria • Estrategia de intervención • Relación de Actividades previas, durante y posterior a la consultoría • Organigrama del personal • Metodología para la elaboración del estudio <p><u>Acreditación:</u></p> <p>Se acreditará mediante la presentación del documento que sustente la metodología propuesta.</p> | <p>Desarrolla la metodología que sustenta la oferta [20] puntos</p> <p>No desarrolla la metodología que sustente la oferta 0 puntos</p> |

¹³ Cabe precisar que, de acuerdo con la **Resolución N° 0065-2018-TCE-S1 del Tribunal de Contrataciones del Estado:**

"... el solo sello de cancelado en el comprobante, cuando ha sido colocado por el propio postor, no puede ser considerado como una acreditación que produzca fehaciencia en relación a que se encuentra cancelado. Admitir ello equivaldría a considerar como válida la sola declaración del postor afirmando que el comprobante de pago ha sido cancelado"

(...)

"Situación diferente se suscita ante el sello colocado por el cliente del postor [sea utilizando el término "cancelado" o "pagado"] supuesto en el cual sí se contaría con la declaración de un tercero que brinde certeza, ante la cual debiera reconocerse la validez de la experiencia".

| | | |
|--|--|---|
| C. | CALIFICACIONES Y/O EXPERIENCIA DEL PERSONAL CLAVE | 5 puntos |
| C.1 | CALIFICACIONES DEL PERSONAL CLAVE | 5 puntos |
| C.1.1 | FORMACIÓN ACADÉMICA | |
| <p><u>Criterio:</u></p> <p>Se evaluará en función a la formación académica del personal clave propuesto como JEFE DE PROYECTO.</p> <ul style="list-style-type: none"> - Doctorado en gestión ambiental y/o Ciencias Ambientales <p><u>Acreditación:</u></p> <p>El DOCTORADO EN GESTION AMBIENTAL Y/O CIENCIAS AMBIENTALES será verificado por el órgano encargado de las contrataciones o el comité de selección, según corresponda, en el Registro Nacional de Grados Académicos y Títulos Profesionales en el portal web de la Superintendencia Nacional de Educación Superior Universitaria - SUNEDU a través del siguiente link: https://enlinea.sunedu.gob.pe/</p> <p>En caso que DOCTORADO EN GESTION AMBIENTAL no se encuentre inscrito en el referido registro, el postor debe presentar la copia del diploma respectivo a fin de acreditar la formación académica requerida.</p> <div> <p>Importante</p> <ul style="list-style-type: none"> • Este factor evalúa la formación académica que supere el requisito de calificación. Por ejemplo, si como requisito de calificación se requiere que el personal clave cuente con el grado de bachiller, el factor debe evaluar que dicho personal cuente con título profesional o grado de maestro y así sucesivamente. • Se debe aceptar las diferentes denominaciones utilizadas para acreditar la carrera profesional requerida, aun cuando no coincida literalmente con aquella prevista en las bases (por ejemplo Ingeniería Ambiental, Ingeniería en Gestión Ambiental, Ingeniería y Gestión Ambiental u otras denominaciones). </div> | | <p>DOCTORADO 5 puntos</p> <p>NO TIENE 0 puntos"</p> |

| | | |
|---|--|--|
| D. | SOSTENIBILIDAD AMBIENTAL Y SOCIAL | |
| <p><u>Evaluación:</u></p> <p>Se evaluará que el postor cuente con una (1) práctica de sostenibilidad ambiental o social</p> <p>En caso que el postor se presente en consorcio, cada uno de sus integrantes, debe acreditar alguna de las prácticas de sostenibilidad ambiental o social para obtener el puntaje.</p> <div> <p>Importante para la Entidad</p> <p>En caso el órgano encargado de las contrataciones o el comité de selección, según corresponda, opte por incluir el factor de sostenibilidad ambiental y social, debe incluirse obligatoriamente todas las opciones de prácticas previstas para el factor.</p> <p>Esta nota deberá ser eliminada una vez culminada la elaboración de las bases.</p> </div> | | <p>(Máximo 3 puntos)</p> <p>Acredita una (1) de las prácticas de sostenibilidad 3 puntos</p> <p>No acredita ninguna práctica en sostenibilidad 0 puntos</p> |

D.1 Práctica:

Certificación del sistema de gestión de la seguridad y salud en el trabajo

Acreditación:

Copia simple del certificado que acredita que se ha implementado un sistema de gestión de seguridad y salud en el trabajo acorde con la norma ISO 45001:2018 o con la Norma Técnica Peruana equivalente (NTP-ISO 45001:2018) o norma que la sustituya, cuyo alcance o campo de aplicación considere OBRAS DE SANEAMIENTO TIPO RELLENO SANITARIO^{14 15}

El certificado debe haber sido emitido por un Organismo de Certificación acreditado para dicho sistema de gestión, ya sea ante el INACAL (antes INDECOPI) u otro organismo acreditador que cuente con reconocimiento internacional.¹⁶

El referido certificado debe corresponder a la sede, filial u oficina a cargo de la prestación¹⁷, y estar vigente¹⁸ a la fecha de presentación de ofertas.

D.2 Práctica:

Certificación del sistema de gestión de la responsabilidad social

Acreditación:

Copia simple del certificado que acredita que se ha implementado un sistema de gestión de la responsabilidad social acorde con el estándar SA 8000:2014¹⁹.

El certificado debe haber sido emitido por un Organismo de Certificación acreditado ante el "Social Accountability Accreditation Services" (SAAS).

El referido certificado debe corresponder a la sede, filial u oficina a cargo de la prestación²⁰, y estar vigente²¹ a la fecha de presentación de ofertas.

D.3 Práctica:

Certificación del sistema de gestión ambiental.

Acreditación:

¹⁴ Respecto de la definición del alcance o campo de aplicación del certificado en función al objeto de contratación, se describe a manera de ejemplo la contratación de servicios de limpieza que, por la particularidad del mismo, es importante tomar en cuenta el ámbito geográfico en el alcance. Así, se pueden considerar términos como: "limpieza de instalaciones en la ciudad de...", "limpieza de centros educativos en las ciudades de...", "limpieza de edificaciones en la provincia de...", "limpieza de ambientes hospitalarios en el departamento de...", "limpieza de centros educativos en la Región de...", "limpieza de instalaciones a nivel nacional", entre otros.

¹⁵ El postor en su oferta podrá acompañar el certificado con documentación complementaria emitida por la misma Entidad certificadora para precisar el alcance de su certificación; la cual debe corresponder a la sede que efectuará la prestación.

¹⁶ Sea firmante/signatario del Acuerdo de Reconocimiento Mutuo (MLA) del International Accreditation Forum-IAF (<http://www.iaf.nu>) o del InterAmerican Accreditation Cooperation-IAAC (<http://www.iaac.org.mx>) o del European co-operation for Accreditation-EA (<http://www.european-accreditation.org/>) o del Pacific Accreditation Cooperation-PAC (<http://www.apec-pac.org/>).

¹⁷ En el certificado debe estar consignada la dirección exacta de la sede, filial u oficina a cargo de la prestación.

¹⁸ Se refiere al periodo de vigencia que señala el certificado presentado.

¹⁹ Entre las certificaciones voluntarias más difundidas mundialmente, referidas al desempeño social en aspectos de la responsabilidad social en los lugares de trabajo, se encuentra la correspondiente al estándar SA 8000, propuesto por la Social Accountability International (SAI). La certificación bajo este estándar refiere que una organización ha demostrado mediante una evaluación (Auditoría de Tercera Parte) que cumple con sus requisitos en los siguientes aspectos: Trabajo infantil, trabajo forzoso o bajo coacción, salud y seguridad, libertad de asociación y derecho a la negociación colectiva, discriminación, prácticas disciplinarias, horas de trabajo y remuneración.

²⁰ En el certificado debe estar consignada la dirección exacta de la sede, filial u oficina a cargo de la prestación.

²¹ Se refiere al periodo de vigencia que señala el certificado presentado.

Copia simple del certificado que acredita que se ha implementado un sistema de gestión ambiental acorde con la norma ISO 14001:2015, o con la Norma Técnica Peruana equivalente (NTP-ISO 14001:2015), cuyo alcance o campo de aplicación considere OBRAS DE SANEAMIENTO TIPO RELLENO SANITARIO^{22 23}.

El certificado debe haber sido emitido por un Organismo de Certificación acreditado para dicho sistema de gestión, ya sea ante el INACAL (antes INDECOPI) u otro organismo acreditador que cuente con reconocimiento internacional²⁴.

El referido certificado debe corresponder a la sede, filial u oficina a cargo de la prestación²⁵, y estar vigente²⁶ a la fecha de presentación de ofertas.

D.4 Práctica:

Responsabilidad hídrica

Acreditación:

Copia simple del Certificado Azul emitido por la Autoridad Nacional del Agua que lo reconoce como empresa hídricamente responsable del "Programa Huella Hídrica" (http://www.ana.gob.pe/certificado_azul).

D.5 Práctica:

Certificación del sistema de gestión de la energía

Acreditación:

Copia simple del certificado que acredita que se ha implementado un SGE acorde con la norma ISO 50001:2018, o con la Norma Técnica Peruana equivalente (NTP ISO 50001) o norma que la sustituya, cuyo alcance o campo de aplicación considere OBRAS DE SANEAMIENTO TIPO RELLENO SANITARIO^{27 28}.

El certificado debe haber sido emitido por un Organismo de Certificación acreditado para dicho sistema de gestión, ya sea ante el INACAL (antes INDECOPI) u otro organismo acreditador que cuente con reconocimiento internacional.²⁹

El referido certificado debe corresponder a la sede, filial u oficina a cargo de la prestación³⁰, y estar

²² Respecto de la definición del alcance o campo de aplicación del certificado en función al objeto de contratación, se describe a manera de ejemplo la contratación de servicios de limpieza que, por la particularidad del mismo, es importante tomar en cuenta el ámbito geográfico en el alcance. Así, se pueden considerar términos como: "limpieza de instalaciones en la ciudad de...", "limpieza de centros educativos en las ciudades de...", "limpieza de edificaciones en la provincia de...", "limpieza de ambientes hospitalarios en el departamento de...", "limpieza de centros educativos en la Región de...", "limpieza de instalaciones a nivel nacional", entre otros.

²³ El postor en su oferta podrá acompañar el certificado con documentación complementaria emitida por la misma Entidad certificadora para precisar el alcance de su certificación; la cual debe corresponder a la sede que efectuará la prestación.

²⁴ Sea firmante/signatario del Acuerdo de Reconocimiento Mutuo (MLA) del International Accreditation Forum-IAF (<http://www.iaf.nu>) o del InterAmerican Accreditation Cooperation-IAAC (<http://www.iaac.org.mx>) o del European co-operation for Accreditation-EA (<http://www.european-accreditation.org/>) o del Pacific Accreditation Cooperation-PAC (<http://www.apec-pac.org/>).

²⁵ En el certificado debe estar consignada la dirección exacta de la sede, filial u oficina a cargo de la prestación.

²⁶ Se refiere al periodo de vigencia que señala el certificado presentado.

²⁷ Respecto de la definición del alcance o campo de aplicación del certificado en función al objeto de contratación, se describe a manera de ejemplo la contratación de servicios de limpieza que, por la particularidad del mismo, es importante tomar en cuenta el ámbito geográfico en el alcance. Así, se pueden considerar términos como: "limpieza de instalaciones en la ciudad de...", "limpieza de centros educativos en las ciudades de...", "limpieza de edificaciones en la provincia de...", "limpieza de ambientes hospitalarios en el departamento de...", "limpieza de centros educativos en la Región de...", "limpieza de instalaciones a nivel nacional", entre otros.

²⁸ El postor en su oferta podrá acompañar el certificado con documentación complementaria emitida por la misma Entidad certificadora para precisar el alcance de su certificación; la cual debe corresponder a la sede que efectuará la prestación.

²⁹ Sea firmante/signatario del Acuerdo de Reconocimiento Mutuo (MLA) del International Accreditation Forum-IAF (<http://www.iaf.nu>) o del InterAmerican Accreditation Cooperation-IAAC (<http://www.iaac.org.mx>) o del European co-operation for Accreditation-EA (<http://www.european-accreditation.org/>) o del Pacific Accreditation Cooperation-PAC (<http://www.apec-pac.org/>).

³⁰ En el certificado debe estar consignada la dirección exacta de la sede, filial u oficina a cargo de la prestación.

vigente³¹ a la fecha de presentación de ofertas.

| E. INTEGRIDAD EN LA CONTRATACIÓN PÚBLICA | |
|---|--|
| <p><u>Evaluación:</u></p> <p><u>Evaluación:</u></p> <p>Se evaluará que el postor cuente con certificación del sistema de gestión antisoborno</p> <p><u>Acreditación:</u></p> <p>Copia simple del certificado que acredita que se ha implementado un sistema de gestión antisoborno acorde con la norma ISO 37001:2016 o con la Norma Técnica Peruana equivalente (NTP-ISO 37001:2017).</p> <p>El certificado debe haber sido emitido por un Organismo de Certificación acreditado para dicho sistema de gestión, ya sea ante el INACAL (antes INDECOP) u otro organismo acreditador que cuente con reconocimiento internacional.³²</p> <p>El referido certificado debe corresponder a la sede, filial u oficina a cargo de la prestación³³, y estar vigente³⁴ a la fecha de presentación de ofertas.</p> <p>En caso que el postor se presente en consorcio, cada uno de sus integrantes, debe acreditar que cuenta con la certificación para obtener el puntaje.</p> | <p>(Máximo 2 puntos)</p> <p>Presenta Certificado ISO 37001 2 puntos</p> <p>No presenta Certificado ISO 37001 0 puntos</p> |
| PUNTAJE TOTAL | 100 puntos³⁵ |

Para acceder a la etapa de evaluación económica, el postor debe obtener un **puntaje técnico mínimo de ochenta (80) puntos**.

Importante

- *Los factores de evaluación elaborados por el órgano encargado de las contrataciones o el comité de selección, según corresponda, guardan vinculación, razonabilidad y proporcionalidad con el objeto de la contratación. Asimismo, estos no pueden calificar con puntaje el cumplimiento de los Términos de Referencia ni los requisitos de calificación.*
- *Las ofertas técnicas que no alcancen el puntaje mínimo especificado son descalificadas.*

³¹ Se refiere al periodo de vigencia que señala el certificado presentado.

³² Sea firmante/signatario del Acuerdo de Reconocimiento Mutuo (MLA) del International Accreditation Forum-IAF (<http://www.iaf.nu>) o del InterAmerican Accreditation Cooperation-IAAC (<http://www.iaac.org.mx>) o del European co-operation for Accreditation-EA (<http://www.european-accreditation.org/>) o del Pacific Accreditation Cooperation-PAC (<http://www.apec-pac.org/>).

³³ En el certificado debe estar consignada la dirección exacta de la sede, filial u oficina a cargo de la prestación.

³⁴ Se refiere al periodo de vigencia que señala el certificado presentado.

³⁵ Es la suma de los puntajes de todos los factores de evaluación, incluyendo los opcionales.

EVALUACIÓN ECONÓMICA (Puntaje: 100 Puntos)

| FACTOR DE EVALUACIÓN | PUNTAJE / METODOLOGÍA PARA SU ASIGNACIÓN |
|--|---|
| A. PRECIO | |
| <p><u>Evaluación:</u></p> <p>Se evaluará considerando la oferta económica del postor.</p> <p><u>Acreditación:</u></p> <p>Se acreditará mediante el documento que contiene la oferta económica (Anexo N° 7).</p> | <p>La evaluación consistirá en asignar un puntaje de cien (100) puntos a la oferta de precio más bajo y otorga a las demás ofertas puntajes inversamente proporcionales a sus respectivos precios, según la siguiente fórmula:</p> $P_i = \frac{O_m \times PMP}{O_i}$ <p>Donde:</p> <p>I = Oferta. P_i = Puntaje de la oferta a evaluar. O_i = Precio i. O_m = Precio de la oferta más baja. PMP = Puntaje máximo del precio.</p> |
| PUNTAJE TOTAL | 100 puntos |

CAPÍTULO V PROFORMA DEL CONTRATO

Importante

Dependiendo del objeto del contrato, de resultar indispensable, puede incluirse cláusulas adicionales o la adecuación de las propuestas en el presente documento, las que en ningún caso pueden contemplar disposiciones contrarias a la normativa vigente ni a lo señalado en este capítulo.

Conste por el presente documento, la contratación del servicio de consultoría de "SERVICIO DE CONSULTORÍA PARA ELABORAR EL ESTUDIO DE PRE INVERSIÓN A NIVEL DE FICHA TÉCNICA ESTÁNDAR "RECUPERACIÓN DE ÁREA DEGRADADA POR RESIDUOS SÓLIDOS EN EL ÁREA DE CONFINAMIENTO DEL BOTADERO MUNICIPAL KM 22 DE LA C.F.B. MARGEN IZQUIERDO, INTERIOR 02 KM, DISTRITO DE CAMPO VERDE, PROVINCIA DE CORONEL PORTILLO, DEPARTAMENTO DE UCAYALI", que celebra de una parte [CONSIGNAR EL NOMBRE DE LA ENTIDAD], en adelante LA ENTIDAD, con RUC N° [...], con domicilio legal en [...], representada por [...], identificado con DNI N° [...], y de otra parte [...], con RUC N° [...], con domicilio legal en [...], inscrita en la Ficha N° [...] Asiento N° [...] del Registro de Personas Jurídicas de la ciudad de [...], debidamente representado por su Representante Legal, [...], con DNI N° [...], según poder inscrito en la Ficha N° [...], Asiento N° [...] del Registro de Personas Jurídicas de la ciudad de [...], a quien en adelante se le denominará EL CONTRATISTA en los términos y condiciones siguientes:

CLÁUSULA PRIMERA: ANTECEDENTES

Con fecha [...], el órgano encargado de las contrataciones o el comité de selección, según corresponda, adjudicó la buena pro de la **ADJUDICACIÓN SIMPLIFICADA N° 0047-2024-MPCP-OEC-AS / PRIMERA CONVOCATORIA** para la contratación de "SERVICIO DE CONSULTORÍA PARA ELABORAR EL ESTUDIO DE PRE INVERSIÓN A NIVEL DE FICHA TÉCNICA ESTÁNDAR "RECUPERACIÓN DE ÁREA DEGRADADA POR RESIDUOS SÓLIDOS EN EL ÁREA DE CONFINAMIENTO DEL BOTADERO MUNICIPAL KM 22 DE LA C.F.B. MARGEN IZQUIERDO, INTERIOR 02 KM, DISTRITO DE CAMPO VERDE, PROVINCIA DE CORONEL PORTILLO, DEPARTAMENTO DE UCAYALI", a [INDICAR NOMBRE DEL GANADOR DE LA BUENA PRO], cuyos detalles e importe constan en los documentos integrantes del presente contrato.

CLÁUSULA SEGUNDA: OBJETO

El presente contrato tiene por objeto "SERVICIO DE CONSULTORÍA PARA ELABORAR EL ESTUDIO DE PRE INVERSIÓN A NIVEL DE FICHA TÉCNICA ESTÁNDAR "RECUPERACIÓN DE ÁREA DEGRADADA POR RESIDUOS SÓLIDOS EN EL ÁREA DE CONFINAMIENTO DEL BOTADERO MUNICIPAL KM 22 DE LA C.F.B. MARGEN IZQUIERDO, INTERIOR 02 KM, DISTRITO DE CAMPO VERDE, PROVINCIA DE CORONEL PORTILLO, DEPARTAMENTO DE UCAYALI".

CLÁUSULA TERCERA: MONTO CONTRACTUAL

El monto total del presente contrato asciende a [CONSIGNAR MONEDA Y MONTO] que incluye todos los impuestos de Ley.

Este monto comprende el costo del servicio de consultoría, todos los tributos, seguros, transporte, inspecciones, pruebas y, de ser el caso, los costos laborales conforme a la legislación vigente, así como cualquier otro concepto que pueda tener incidencia sobre la ejecución del servicio de consultoría materia del presente contrato.

CLÁUSULA CUARTA: DEL PAGO³⁶

LA ENTIDAD se obliga a pagar la contraprestación a EL CONTRATISTA en [INDICAR MONEDA], en [INDICAR SI SE TRATA DE PAGO ÚNICO, PAGOS PARCIALES O PAGOS PERIÓDICOS O SEGÚN TARIFA EN EL CASO DE PROCEDIMIENTOS CONVOCADOS BAJO EL SISTEMA DE CONTRATACIÓN DE TARIFAS], luego de la recepción formal y completa de la documentación

³⁶ En cada caso concreto, dependiendo de la naturaleza del contrato, podrá adicionarse la información que resulte pertinente a efectos de generar el pago.

correspondiente, según lo establecido en el artículo 171 del Reglamento de la Ley de Contrataciones del Estado.

Para tal efecto, el responsable de otorgar la conformidad de la prestación deberá hacerlo en un plazo que no excederá de los quince (15) días, bajo responsabilidad de dicho funcionario.

LA ENTIDAD debe efectuar el pago dentro de los diez (10) días calendario siguientes de otorgada la conformidad de los servicios, siempre que se verifiquen las condiciones establecidas en el contrato para ello, bajo responsabilidad del funcionario competente.

En caso de retraso en el pago por parte de LA ENTIDAD, salvo que se deba a caso fortuito o fuerza mayor, EL CONTRATISTA tendrá derecho al pago de intereses legales conforme a lo establecido en el artículo 39 de la Ley de Contrataciones del Estado y en el artículo 171 de su Reglamento, los que se computan desde la oportunidad en que el pago debió efectuarse.

CLÁUSULA QUINTA: DEL PLAZO DE LA EJECUCIÓN DE LA PRESTACIÓN

El plazo de ejecución del presente contrato es de [...], el mismo que se computa desde [CONSIGNAR SI ES DEL DÍA SIGUIENTE DEL PERFECCIONAMIENTO DEL CONTRATO, DESDE LA FECHA QUE SE ESTABLEZCA EN EL CONTRATO O DESDE LA FECHA EN QUE SE CUMPLAN LAS CONDICIONES PREVISTAS EN EL CONTRATO PARA EL INICIO DE LA EJECUCIÓN, DEBIENDO INDICAR LAS MISMAS EN ESTE ÚLTIMO CASO].

CLÁUSULA SEXTA: PARTES INTEGRANTES DEL CONTRATO

El presente contrato está conformado por las bases integradas, la oferta ganadora³⁷, así como los documentos derivados del procedimiento de selección que establezcan obligaciones para las partes.

CLÁUSULA SÉTIMA: GARANTÍAS

EL CONTRATISTA entregó al perfeccionamiento del contrato la respectiva garantía incondicional, solidaria, irrevocable, y de realización automática en el país al solo requerimiento, a favor de LA ENTIDAD, por los conceptos, montos y vigencias siguientes:

- De fiel cumplimiento del contrato: [CONSIGNAR EL MONTO], a través de la [INDICAR EL TIPO DE GARANTÍA PRESENTADA] N° [INDICAR NÚMERO DEL DOCUMENTO] emitida por [SEÑALAR EMPRESA QUE LA EMITE]. Monto que es equivalente al diez por ciento (10%) del monto del contrato original, la misma que debe mantenerse vigente hasta la conformidad de la recepción de la prestación.

Importante

Al amparo de lo dispuesto en el numeral 149.4 del artículo 149 del Reglamento de la Ley de Contrataciones del Estado, en los contratos de consultoría en general, si el postor ganador de la buena pro solicita la retención del diez por ciento (10%) del monto del contrato original como garantía de fiel cumplimiento de contrato, debe consignarse lo siguiente:

"De fiel cumplimiento del contrato: [CONSIGNAR EL MONTO], a través de la retención que debe efectuar LA ENTIDAD, durante la primera mitad del número total de pagos a realizarse, de forma prorrateada, con cargo a ser devuelto a la finalización del mismo."

En el caso que corresponda, consignar lo siguiente:

- Garantía fiel cumplimiento por prestaciones accesorias: [CONSIGNAR EL MONTO], a través de la [INDICAR EL TIPO DE GARANTÍA PRESENTADA] N° [INDICAR NÚMERO DEL DOCUMENTO] emitida por [SEÑALAR EMPRESA QUE LA EMITE], la misma que debe mantenerse vigente hasta el cumplimiento total de las obligaciones garantizadas.

Importante

³⁷ La oferta ganadora comprende a la oferta técnica y oferta económica del postor ganador de la buena pro.

Al amparo de lo dispuesto en el numeral 151.2 del artículo 151 del Reglamento de la Ley de Contrataciones del Estado, si el postor ganador de la buena pro solicita la retención del diez por ciento (10%) del monto del contrato de la prestación accesoria como garantía de fiel cumplimiento de prestaciones accesorias, debe consignarse lo siguiente:

"De fiel cumplimiento por prestaciones accesorias: [CONSIGNAR EL MONTO], a través de la retención que debe efectuar LA ENTIDAD, durante la primera mitad del número total de pagos a realizarse, de forma prorrateada, con cargo a ser devuelto a la finalización del mismo."

Importante

De conformidad con el literal a) del artículo 152 del Reglamento, no se constituirá garantía de fiel cumplimiento del contrato ni garantía de fiel cumplimiento por prestaciones accesorias, en contratos cuyos montos sean iguales o menores a doscientos mil Soles (S/ 200,000.00). Dicha excepción también aplica a los contratos derivados de procedimientos de selección por relación de ítems, cuando el monto del ítem adjudicado o la sumatoria de los montos de los ítems adjudicados no superen el monto señalado anteriormente.

CLÁUSULA OCTAVA: EJECUCIÓN DE GARANTÍAS POR FALTA DE RENOVACIÓN

LA ENTIDAD puede solicitar la ejecución de las garantías cuando EL CONTRATISTA no las hubiere renovado antes de la fecha de su vencimiento, conforme a lo dispuesto en el literal a) del numeral 155.1 del artículo 155 del Reglamento de la Ley de Contrataciones del Estado.

CLÁUSULA DÉCIMA: CONFORMIDAD DE LA PRESTACIÓN DEL SERVICIO

La conformidad de la prestación del servicio se regula por lo dispuesto en el artículo 168 del Reglamento de la Ley de Contrataciones del Estado. La conformidad será otorgada por [CONSIGNAR EL ÁREA O UNIDAD ORGÁNICA QUE OTORGARÁ LA CONFORMIDAD].

De existir observaciones, LA ENTIDAD las comunica al CONTRATISTA, indicando claramente el sentido de estas, otorgándole un plazo para subsanar no menor de cinco (5) ni mayor de quince (15) días. Si pese al plazo otorgado, EL CONTRATISTA no cumpliera a cabalidad con la subsanación, LA ENTIDAD puede otorgar al CONTRATISTA periodos adicionales para las correcciones pertinentes. En este supuesto corresponde aplicar la penalidad por mora desde el vencimiento del plazo para subsanar.

Este procedimiento no resulta aplicable cuando la consultoría manifiestamente no cumplan con las características y condiciones ofrecidas, en cuyo caso LA ENTIDAD no otorga la conformidad, debiendo considerarse como no ejecutada la prestación, aplicándose la penalidad que corresponda por cada día de atraso.

CLÁUSULA UNDÉCIMA: DECLARACIÓN JURADA DEL CONTRATISTA

EL CONTRATISTA declara bajo juramento que se compromete a cumplir las obligaciones derivadas del presente contrato, bajo sanción de quedar inhabilitado para contratar con el Estado en caso de incumplimiento.

CLÁUSULA DUODÉCIMA: RESPONSABILIDAD POR VICIOS OCULTOS

La conformidad del servicio por parte de LA ENTIDAD no enerva su derecho a reclamar posteriormente por defectos o vicios ocultos, conforme a lo dispuesto por los artículos 40 de la Ley de Contrataciones del Estado y 173 de su Reglamento.

El plazo máximo de responsabilidad del contratista es de [CONSIGNAR TIEMPO EN AÑOS, NO MENOR DE UN (1) AÑO] año(s) contado a partir de la conformidad otorgada por LA ENTIDAD.

CLÁUSULA DÉCIMA TERCERA: PENALIDADES

Si EL CONTRATISTA incurre en retraso injustificado en la ejecución de las prestaciones objeto del contrato, LA ENTIDAD le aplica automáticamente una penalidad por mora por cada día de atraso, de acuerdo a la siguiente fórmula:

Penalidad Diaria = 0.10 x monto vigente

F x plazo vigente en días

Donde:

F = 0.25 para plazos mayores a sesenta (60) días o;

El retraso se justifica a través de la solicitud de ampliación de plazo debidamente aprobado. Adicionalmente, se considera justificado el retraso y en consecuencia no se aplica penalidad, cuando EL CONTRATISTA acredite, de modo objetivamente sustentado, que el mayor tiempo transcurrido no le resulta imputable. En este último caso la calificación del retraso como justificado por parte de LA ENTIDAD no da lugar al pago de gastos generales ni costos directos de ningún tipo, conforme el numeral 162.5 del artículo 162 del Reglamento de la Ley de Contrataciones del Estado.

Adicionalmente a la penalidad por mora se aplicará la siguiente penalidad:

| Otras penalidades | | | |
|-------------------|--|--|---|
| N° | Supuestos de aplicación de penalidad | Forma de cálculo | Procedimiento |
| 1 | En caso el contratista incumpla con su obligación de ejecutar la prestación con el personal acreditado o debidamente sustituido. | [INCLUIR LA FORMA DE CÁLCULO, QUE NO PUEDE SER MENOR A LA MITAD DE UNA UNIDAD IMPOSITIVA TRIBUTARIA (0.5 UIT) NI MAYOR A UNA (1) UIT] por cada día de ausencia del personal. | Según informe del [CONSIGNAR EL ÁREA USUARIA A CARGO DE LA SUPERVISIÓN DEL CONTRATO]. |
| 2 | (...) | | |

Importante

De haberse previsto establecer penalidades distintas a la penalidad por mora, incluir dichas penalidades, los supuestos de aplicación de penalidad, la forma de cálculo de la penalidad para cada supuesto y el procedimiento mediante el cual se verifica el supuesto a penalizar, conforme el artículo 163 del Reglamento de la Ley de Contrataciones del Estado.

Estas penalidades se deducen de los pagos a cuenta o del pago final, según corresponda; o si fuera necesario, se cobra del monto resultante de la ejecución de la garantía de fiel cumplimiento.

Estos dos (2) tipos de penalidades pueden alcanzar cada una un monto máximo equivalente al diez por ciento (10%) del monto del contrato vigente, o de ser el caso, del ítem que debió ejecutarse.

Cuando se llegue a cubrir el monto máximo de la penalidad por mora o el monto máximo para otras penalidades, de ser el caso, LA ENTIDAD puede resolver el contrato por incumplimiento.

CLÁUSULA DÉCIMA CUARTA: RESOLUCIÓN DEL CONTRATO

Cualquiera de las partes puede resolver el contrato, de conformidad con el numeral 32.3 del artículo 32 y artículo 36 de la Ley de Contrataciones del Estado, y el artículo 164 de su Reglamento. De darse el caso, LA ENTIDAD procederá de acuerdo a lo establecido en el artículo 165 del Reglamento de la Ley de Contrataciones del Estado.

CLÁUSULA DÉCIMA QUINTA: RESPONSABILIDAD DE LAS PARTES

Quando se resuelva el contrato por causas imputables a algunas de las partes, se debe resarcir los daños y perjuicios ocasionados, a través de la indemnización correspondiente. Ello no obsta la aplicación de las sanciones administrativas, penales y pecuniarias a que dicho incumplimiento diere lugar, en el caso que éstas correspondan.

Lo señalado precedentemente no exime a ninguna de las partes del cumplimiento de las demás obligaciones previstas en el presente contrato.

CLÁUSULA DÉCIMA SEXTA: ANTICORRUPCIÓN

EL CONTRATISTA declara y garantiza no haber, directa o indirectamente, o tratándose de una persona jurídica a través de sus socios, integrantes de los órganos de administración, apoderados, representantes legales, funcionarios, asesores o personas vinculadas a las que se refiere el artículo 7 del Reglamento de la Ley de Contrataciones del Estado, ofrecido, negociado o efectuado, cualquier pago o, en general, cualquier beneficio o incentivo ilegal en relación al contrato.

Asimismo, el CONTRATISTA se obliga a conducirse en todo momento, durante la ejecución del contrato, con honestidad, probidad, veracidad e integridad y de no cometer actos ilegales o de corrupción, directa o indirectamente o a través de sus socios, accionistas, participacionistas, integrantes de los órganos de administración, apoderados, representantes legales, funcionarios, asesores y personas vinculadas a las que se refiere el artículo 7 del Reglamento de la Ley de Contrataciones del Estado.

Además, EL CONTRATISTA se compromete a i) comunicar a las autoridades competentes, de manera directa y oportuna, cualquier acto o conducta ilícita o corrupta de la que tuviera conocimiento; y ii) adoptar medidas técnicas, organizativas y/o de personal apropiadas para evitar los referidos actos o prácticas.

Finalmente, EL CONTRATISTA se compromete a no colocar a los funcionarios públicos con los que deba interactuar, en situaciones reñidas con la ética. En tal sentido, reconoce y acepta la prohibición de ofrecerles a éstos cualquier tipo de obsequio, donación, beneficio y/o gratificación, ya sea de bienes o servicios, cualquiera sea la finalidad con la que se lo haga.

CLÁUSULA DÉCIMA SÉTIMA: MARCO LEGAL DEL CONTRATO

Sólo en lo no previsto en este contrato, en la Ley de Contrataciones del Estado y su Reglamento, en las directivas que emita el OSCE y demás normativa especial que resulte aplicable, serán de aplicación supletoria las disposiciones pertinentes del Código Civil vigente, cuando corresponda, y demás normas de derecho privado.

CLÁUSULA DÉCIMA OCTAVA: SOLUCIÓN DE CONTROVERSIAS³⁸

Las controversias que surjan entre las partes durante la ejecución del contrato se resuelven mediante conciliación o arbitraje, según el acuerdo de las partes.

Cualquiera de las partes tiene derecho a iniciar el arbitraje a fin de resolver dichas controversias dentro del plazo de caducidad previsto en la Ley de Contrataciones del Estado y su Reglamento.

Facultativamente, cualquiera de las partes tiene el derecho a solicitar una conciliación dentro del plazo de caducidad correspondiente, según lo señalado en el artículo 224 del Reglamento de la Ley de Contrataciones del Estado, sin perjuicio de recurrir al arbitraje, en caso no se llegue a un acuerdo entre ambas partes o se llegue a un acuerdo parcial. Las controversias sobre nulidad del contrato solo pueden ser sometidas a arbitraje.

El Laudo arbitral emitido es inapelable, definitivo y obligatorio para las partes desde el momento de su notificación, según lo previsto en el numeral 45.21 del artículo 45 de la Ley de Contrataciones del Estado.

CLÁUSULA DÉCIMA NOVENA: FACULTAD DE ELEVAR A ESCRITURA PÚBLICA

Cualquiera de las partes puede elevar el presente contrato a Escritura Pública corriendo con todos los gastos que demande esta formalidad.

CLÁUSULA VIGÉSIMA: DOMICILIO PARA EFECTOS DE LA EJECUCIÓN CONTRACTUAL

Las partes declaran el siguiente domicilio para efecto de las notificaciones que se realicen durante la ejecución del presente contrato:

DOMICILIO DE LA ENTIDAD: [.....]

³⁸ De acuerdo con el numeral 225.3 del artículo 225 del Reglamento, las partes pueden recurrir al arbitraje ad hoc cuando las controversias deriven de procedimientos de selección cuyo valor estimado sea menor o igual a cinco millones con 00/100 soles (S/ 5 000 000,00).

DOMICILIO DEL CONTRATISTA: [CONSIGNAR EL DOMICILIO SEÑALADO POR EL POSTOR GANADOR DE LA BUENA PRO AL PRESENTAR LOS REQUISITOS PARA EL PERFECCIONAMIENTO DEL CONTRATO]

La variación del domicilio aquí declarado de alguna de las partes debe ser comunicada a la otra parte, formalmente y por escrito, con una anticipación no menor de quince (15) días calendario.

De acuerdo con las bases integradas, la oferta y las disposiciones del presente contrato, las partes lo firman por duplicado en señal de conformidad en la ciudad de [.....] al [CONSIGNAR FECHA].

"LA ENTIDAD"

"EL CONTRATISTA"

Importante

Este documento puede firmarse digitalmente si ambas partes cuentan con firma digital, según la Ley N° 27269, Ley de Firmas y Certificados Digitales³⁹.

³⁹ Para mayor información sobre la normativa de firmas y certificados digitales ingresar a: <https://www.indecopi.gob.pe/web/firmas-digitales/firmar-y-certificados-digitales>

ANEXOS



ANEXO N° 1

DECLARACIÓN JURADA DE DATOS DEL POSTOR

Señores

ÓRGANO ENCARGADO DE LAS CONTRATACIONES

ADJUDICACIÓN SIMPLIFICADA N° 0047-2024-MPCP-OEC-AS / SEGUNDA CONVOCATORIA

Presente. -

El que se suscribe, [.....], postor y/o Representante Legal de [CONSIGNAR EN CASO DE SER PERSONA JURÍDICA], identificado con [CONSIGNAR TIPO DE DOCUMENTO DE IDENTIDAD] N° [CONSIGNAR NÚMERO DE DOCUMENTO DE IDENTIDAD], con poder inscrito en la localidad de [CONSIGNAR EN CASO DE SER PERSONA JURÍDICA] en la Ficha N° [CONSIGNAR EN CASO DE SER PERSONA JURÍDICA] Asiento N° [CONSIGNAR EN CASO DE SER PERSONA JURÍDICA], **DECLARO BAJO JURAMENTO** que la siguiente información se sujeta a la verdad:

| | | | |
|---------------------------------------|---------------|----|----|
| Nombre, Denominación o Razón Social : | | | |
| Domicilio Legal : | | | |
| RUC : | Teléfono(s) : | | |
| MYPE ⁴⁰ | | Sí | No |
| Correo electrónico : | | | |

Autorización de notificación por correo electrónico:

Autorizo que se notifiquen al correo electrónico indicado las siguientes actuaciones:

1. Solicitud de la descripción a detalle de todos los elementos constitutivos de la oferta.
2. Solicitud de reducción de la oferta económica.
3. Solicitud de subsanación de los requisitos para perfeccionar el contrato.
4. Solicitud para presentar los documentos para perfeccionar el contrato, según orden de prelación, de conformidad con lo previsto en el artículo 141 del Reglamento.
5. Respuesta a la solicitud de acceso al expediente de contratación.

Asimismo, me comprometo a remitir la confirmación de recepción, en el plazo máximo de dos (2) días hábiles de recibida la comunicación.

[CONSIGNAR CIUDAD Y FECHA]

.....
Firma, Nombres y Apellidos del postor o Representante legal, según corresponda

Importante

La notificación dirigida a la dirección de correo electrónico consignada se entenderá válidamente efectuada cuando la Entidad reciba acuse de recepción.

⁴⁰ Esta información será verificada por la Entidad en la página web del Ministerio de Trabajo y Promoción del Empleo en la sección consulta de empresas acreditadas en el REMYPE en el link <http://www2.trabajo.gob.pe/servicios-en-linea-2-2/> y se tendrá en consideración, en caso el postor ganador de la buena pro solicite la retención del diez por ciento (10%) del monto del contrato, en calidad de garantía de fiel cumplimiento, según las condiciones previstas en el numeral 149.4 del artículo 149 y el numeral 151.2 del artículo 151 del Reglamento. Asimismo, dicha información se tendrá en cuenta en caso de empate, conforme a lo previsto en el artículo 91 del Reglamento.

Importante

Quando se trate de consorcios, la declaración jurada es la siguiente:

ANEXO N° 1

DECLARACIÓN JURADA DE DATOS DEL POSTOR

Señores

ÓRGANO ENCARGADO DE LAS CONTRATACIONES

ADJUDICACIÓN SIMPLIFICADA N° 0047-2024-MPCP-OEC-AS / SEGUNDA CONVOCATORIA

Presente. -

El que se suscribe, [...], representante común del consorcio [CONSIGNAR EL NOMBRE DEL CONSORCIO], identificado con [CONSIGNAR TIPO DE DOCUMENTO DE IDENTIDAD] N° [CONSIGNAR NÚMERO DE DOCUMENTO DE IDENTIDAD], **DECLARO BAJO JURAMENTO** que la siguiente información se sujeta a la verdad:

| | | | | |
|---------------------------------------|---------------|----|----|--|
| Datos del consorciado 1 | | | | |
| Nombre, Denominación o Razón Social : | | | | |
| Domicilio Legal : | | | | |
| RUC : | Teléfono(s) : | | | |
| MYPE ⁴¹ | | Sí | No | |
| Correo electrónico : | | | | |

| | | | | |
|---------------------------------------|---------------|----|----|--|
| Datos del consorciado 2 | | | | |
| Nombre, Denominación o Razón Social : | | | | |
| Domicilio Legal : | | | | |
| RUC : | Teléfono(s) : | | | |
| MYPE ⁴² | | Sí | No | |
| Correo electrónico : | | | | |

| | | | | |
|---------------------------------------|---------------|----|----|--|
| Datos del consorciado ... | | | | |
| Nombre, Denominación o Razón Social : | | | | |
| Domicilio Legal : | | | | |
| RUC : | Teléfono(s) : | | | |
| MYPE ⁴³ | | Sí | No | |
| Correo electrónico : | | | | |

Autorización de notificación por correo electrónico:

Correo electrónico del consorcio:

Autorizo que se notifiquen al correo electrónico indicado las siguientes actuaciones:

⁴¹ Esta información será verificada por la Entidad en la página web del Ministerio de Trabajo y Promoción del Empleo en la sección consulta de empresas acreditadas en el REMYPE en el link <http://www2.trabajo.gob.pe/servicios-en-linea-2-2/> y se tendrá en consideración, en caso el consorcio ganador de la buena pro solicite la retención del diez por ciento (10%) del monto del contrato original, en calidad de garantía de fiel cumplimiento, según las condiciones previstas en el numeral 149.4 del artículo 149 y el numeral 151.2 del artículo 151 del Reglamento. Asimismo, dicha información se tendrá en cuenta en caso de empate, conforme a lo previsto en el artículo 91 del Reglamento. Para dichos efectos, todos los integrantes del consorcio deben acreditar la condición de micro o pequeña empresa.

⁴² Ibídem.

⁴³ Ibídem.

MUNICIPALIDAD PROVINCIAL DE CORONEL PORTILLO
ADJUDICACION SIMPLIFICADA N° 047-2024-MPCP-QEC-AS / SEGUNDA CONVOCATORIA / BASES
INTEGRADAS

1. Solicitud de la descripción a detalle de todos los elementos constitutivos de la oferta.
2. Solicitud de reducción de la oferta económica.
3. Solicitud de subsanación de los requisitos para perfeccionar el contrato.
4. Solicitud para presentar los documentos para perfeccionar el contrato, según orden de prelación, de conformidad con lo previsto en el artículo 141 del Reglamento.
5. Respuesta a la solicitud de acceso al expediente de contratación.

Asimismo, me comprometo a remitir la confirmación de recepción, en el plazo máximo de dos (2) días hábiles de recibida la comunicación.

[CONSIGNAR CIUDAD Y FECHA]

.....
**Firma, Nombres y Apellidos del representante
común del consorcio**

Importante

La notificación dirigida a la dirección de correo electrónico consignada se entenderá válidamente efectuada cuando la Entidad reciba acuse de recepción.

ANEXO N° 2

**DECLARACIÓN JURADA
(ART. 52 DEL REGLAMENTO DE LA LEY DE CONTRATACIONES DEL ESTADO)**

Señores
ÓRGANO ENCARGADO DE LAS CONTRATACIONES
ADJUDICACIÓN SIMPLIFICADA N° 0047-2024-MPCP-OEC-AS / SEGUNDA CONVOCATORIA
Presente. -

Mediante el presente el suscrito, postor y/o Representante Legal de [CONSIGNAR EN CASO DE SER PERSONA JURÍDICA], declaro bajo juramento:

- i. No haber incurrido y me obligo a no incurrir en actos de corrupción, así como a respetar el principio de integridad.
- ii. No tener impedimento para postular en el procedimiento de selección ni para contratar con el Estado, conforme al artículo 11 de la Ley de Contrataciones del Estado.
- iii. Conocer las sanciones contenidas en la Ley de Contrataciones del Estado y su Reglamento, así como las disposiciones aplicables de la Ley N° 27444, Ley del Procedimiento Administrativo General.
- iv. Participar en el presente proceso de contratación en forma independiente sin mediar consulta, comunicación, acuerdo, arreglo o convenio con ningún proveedor; y, conocer las disposiciones del Decreto Legislativo N° 1034, Decreto Legislativo que aprueba la Ley de Represión de Conductas Anticompetitivas.
- v. Conocer, aceptar y someterme a las bases, condiciones y reglas del procedimiento de selección.
- vi. Ser responsable de la veracidad de los documentos e información que presento en el presente procedimiento de selección.
- vii. Comprometerme a mantener la oferta presentada durante el procedimiento de selección y a perfeccionar el contrato, en caso de resultar favorecido con la buena pro.

[CONSIGNAR CIUDAD Y FECHA]

.....
**Firma, Nombres y Apellidos del postor o
Representante legal, según corresponda**

Importante

En el caso de consorcios, cada integrante debe presentar esta declaración jurada, salvo que sea presentada por el representante común del consorcio.

ANEXO N° 3

DECLARACIÓN JURADA DE CUMPLIMIENTO DE LOS TÉRMINOS DE REFERENCIA

Señores

ÓRGANO ENCARGADO DE LAS CONTRATACIONES

ADJUDICACIÓN SIMPLIFICADA N° 0047-2024-MPCP-OEC-AS / SEGUNDA CONVOCATORIA

Presente. -

Es grato dirigirme a usted, para hacer de su conocimiento que luego de haber examinado las bases y demás documentos del procedimiento de la referencia y, conociendo todos los alcances y las condiciones detalladas en dichos documentos, el postor que suscribe ofrece el servicio de consultoría de [CONSIGNAR EL OBJETO DE LA CONVOCATORIA], de conformidad con los Términos de Referencia que se indican en el numeral 3.1 del Capítulo III de la sección específica de las bases y los documentos del procedimiento.

[CONSIGNAR CIUDAD Y FECHA]

.....
**Firma, Nombres y Apellidos del postor o
Representante legal o común, según corresponda**

Importante

Adicionalmente, puede requerirse la presentación de documentación que acredite el cumplimiento de los términos de referencia, conforme a lo indicado en el acápite relacionado al contenido de las ofertas de la presente sección de las bases.

ANEXO N° 4

DECLARACIÓN JURADA DE PLAZO DE PRESTACIÓN DEL SERVICIO DE CONSULTORÍA

Señores

ÓRGANO ENCARGADO DE LAS CONTRATACIONES

ADJUDICACIÓN SIMPLIFICADA N° 0047-2024-MPCP-OEC-AS / SEGUNDA CONVOCATORIA

Presente. -

Mediante el presente, con pleno conocimiento de las condiciones que se exigen en las bases del procedimiento de la referencia, me comprometo a prestar el servicio de consultoría objeto del presente procedimiento de selección en el plazo de **[CONSIGNAR EL PLAZO OFERTADO]**.

[CONSIGNAR CIUDAD Y FECHA]

.....
**Firma, Nombres y Apellidos del postor o
Representante legal o común, según corresponda**

ANEXO N° 5

CARTA DE COMPROMISO DEL PERSONAL CLAVE

Señores

ÓRGANO ENCARGADO DE LAS CONTRATACIONES

ADJUDICACIÓN SIMPLIFICADA N° 0047-2024-MPCP-OEC-AS / SEGUNDA CONVOCATORIA

Presente. -

Yo [CONSIGNAR NOMBRES Y APELLIDOS COMPLETOS] identificado con documento de identidad N° [CONSIGNAR NÚMERO DE DNI O DOCUMENTO DE IDENTIDAD ANÁLOGO], domiciliado en [CONSIGNAR EL DOMICILIO LEGAL], declaro bajo juramento:

Que, me comprometo a prestar mis servicios en el cargo de [CONSIGNAR EL CARGO A DESEMPEÑAR] para ejecutar [CONSIGNAR LA DENOMINACIÓN DE LA CONVOCATORIA] en caso que el postor [CONSIGNAR EL NOMBRE, DENOMINACIÓN O RAZÓN SOCIAL DEL POSTOR⁴⁴] resulte favorecido con la buena pro y suscriba el contrato correspondiente.

Para dicho efecto, declaro que mis calificaciones y experiencia son las siguientes:

A. Calificaciones

A.1 Formación académica:

| | |
|--|--|
| Carrera profesional | |
| Universidad | |
| Título profesional o grado obtenido | |
| Fecha de expedición del grado o título | |

A.2 Capacitación:

| N° | Materia de la capacitación | Cantidad de horas lectivas | Institución educativa u organización | Fecha de expedición del documento |
|----------------------|----------------------------|----------------------------|--------------------------------------|-----------------------------------|
| | | | | |
| | | | | |
| | | | | |
| Total horas lectivas | | | | |

B. Experiencia

[CONSIGNAR LA EXPERIENCIA SEGÚN LO REQUERIDO EN EL CAPÍTULO III DE LA PRESENTE SECCIÓN DE LAS BASES].

| N° | Cliente o Empleador | Objeto de la contratación | Fecha de inicio | Fecha de culminación | Tiempo |
|-------|---------------------|---------------------------|-----------------|----------------------|--------|
| 1 | | | | | |
| 2 | | | | | |
| (...) | | | | | |

La experiencia total acumulada es de: [CONSIGNAR LA EXPERIENCIA TOTAL ACUMULADA EN AÑOS, MESES Y DÍAS, SEGÚN CORRESPONDA].

Asimismo, manifiesto mi disposición de ejecutar las actividades que comprenden el desempeño del referido cargo, durante el periodo de ejecución del contrato.

⁴⁴ En el caso que el postor sea un consorcio se debe consignar el nombre del consorcio o de uno de sus integrantes.

[CONSIGNAR CIUDAD Y FECHA]

.....
Firma, Nombres y Apellidos del personal

Importante

- De conformidad con el literal d) del artículo 52 del Reglamento la carta de compromiso del personal clave, debe contar con la firma legalizada de este.
- De presentarse experiencia ejecutada paralelamente (traslape), para el cómputo del tiempo de dicha experiencia sólo se considerará una vez el periodo traslapado.

ANEXO N° 6

PROMESA DE CONSORCIO

(Sólo para el caso en que un consorcio se presente como postor)

Señores

ÓRGANO ENCARGADO DE LAS CONTRATACIONES

ADJUDICACIÓN SIMPLIFICADA N° 0047-2024-MPCP-OEC-AS / SEGUNDA CONVOCATORIA

Presente. -

Los suscritos declaramos expresamente que hemos convenido en forma irrevocable, durante el lapso que dure el procedimiento de selección, para presentar una oferta conjunta a la **ADJUDICACIÓN SIMPLIFICADA N°** [CONSIGNAR NOMENCLATURA DEL PROCEDIMIENTO].

Asimismo, en caso de obtener la buena pro, nos comprometemos a formalizar el contrato de consorcio, de conformidad con lo establecido por el artículo 140 del Reglamento de la Ley de Contrataciones del Estado, bajo las siguientes condiciones:

a) Integrantes del consorcio

1. [NOMBRE, DENOMINACIÓN O RAZÓN SOCIAL DEL CONSORCIADO 1].
2. [NOMBRE, DENOMINACIÓN O RAZÓN SOCIAL DEL CONSORCIADO 2].

b) Designamos a [CONSIGNAR NOMBRES Y APELLIDOS DEL REPRESENTANTE COMÚN], identificado con [CONSIGNAR TIPO DE DOCUMENTO DE IDENTIDAD] N° [CONSIGNAR NÚMERO DE DOCUMENTO DE IDENTIDAD], como representante común del consorcio para efectos de participar en todos los actos referidos al procedimiento de selección, suscripción y ejecución del contrato correspondiente con [CONSIGNAR NOMBRE DE LA ENTIDAD].

Asimismo, declaramos que el representante común del consorcio no se encuentra impedido, inhabilitado ni suspendido para contratar con el Estado.

c) Fijamos nuestro domicilio legal común en [.....].

d) Las obligaciones que corresponden a cada uno de los integrantes del consorcio son las siguientes:

1. OBLIGACIONES DE [NOMBRE, DENOMINACIÓN O RAZÓN SOCIAL DEL CONSORCIADO 1] [%]⁴⁵

[DESCRIBIR LAS OBLIGACIONES DEL CONSORCIADO 1]

2. OBLIGACIONES DE [NOMBRE, DENOMINACIÓN O RAZÓN SOCIAL DEL CONSORCIADO 2] [%]⁴⁶

[DESCRIBIR LAS OBLIGACIONES DEL CONSORCIADO 2]

TOTAL OBLIGACIONES

100%⁴⁷

[CONSIGNAR CIUDAD Y FECHA]

⁴⁵ Consignar únicamente el porcentaje total de las obligaciones, el cual debe ser expresado en número entero, sin decimales.

⁴⁶ Consignar únicamente el porcentaje total de las obligaciones, el cual debe ser expresado en número entero, sin decimales.

⁴⁷ Este porcentaje corresponde a la sumatoria de los porcentajes de las obligaciones de cada uno de los integrantes del consorcio.

.....
Consortiado 1

**Nombres, apellidos y firma del Consortiado 1
o de su Representante Legal
Tipo y N° de Documento de Identidad**

.....
Consortiado 2

**Nombres, apellidos y firma del Consortiado 2
o de su Representante Legal
Tipo y N° de Documento de Identidad**

Importante

De conformidad con el artículo 52 del Reglamento, las firmas de los integrantes del consorcio deben ser legalizadas.



ANEXO N° 7
OFERTA ECONÓMICA

Señores
ÓRGANO ENCARGADO DE LAS CONTRATACIONES
ADJUDICACIÓN SIMPLIFICADA N° 0047-2024-MPCP-OEC-AS / SEGUNDA CONVOCATORIA
Presente. -

Es grato dirigirme a usted, para hacer de su conocimiento que, de acuerdo con las bases, mi oferta económica es la siguiente:

| CONCEPTO | OFERTA ECONÓMICA |
|--------------|------------------|
| | |
| TOTAL | |

La oferta económica [CONSIGNAR LA MONEDA DE LA CONVOCATORIA] incluye todos los tributos, seguros, transporte, inspecciones, pruebas y, de ser el caso, los costos laborales conforme a la legislación vigente, así como cualquier otro concepto que pueda tener incidencia sobre el costo del servicio de consultoría a contratar; excepto la de aquellos postores que gocen de alguna exoneración legal, no incluirán en su oferta económica los tributos respectivos.

[CONSIGNAR CIUDAD Y FECHA]

.....
Firma, Nombres y Apellidos del postor o
Representante legal o común, según corresponda

Importante

- *El postor debe consignar el monto total de la oferta económica, sin perjuicio, que de resultar favorecido con la buena pro, presente el detalle de precios unitarios y la estructura de costos para el perfeccionamiento del contrato.*
- *En caso que el postor reduzca su oferta, según lo previsto en el artículo 68 del Reglamento, debe presentar nuevamente este Anexo.*
- *El postor que goce de alguna exoneración legal, debe indicar que su oferta no incluye el tributo materia de la exoneración, debiendo incluir el siguiente texto:*

"Mi oferta no incluye [CONSIGNAR EL TRIBUTO MATERIA DE LA EXONERACIÓN]"

ANEXO N° 8

**DECLARACIÓN JURADA DE CUMPLIMIENTO DE CONDICIONES PARA LA APLICACIÓN DE LA
EXONERACIÓN DEL IGV**

Señores

ÓRGANO ENCARGADO DE LAS CONTRATACIONES

ADJUDICACIÓN SIMPLIFICADA N° 0047-2024-MPCP-OEC-AS / SEGUNDA CONVOCATORIA

Presente. -

Mediante el presente el suscrito, postor y/o Representante Legal de [CONSIGNAR EN CASO DE SER PERSONA JURÍDICA], declaro bajo juramento que gozo del beneficio de la exoneración del IGV previsto en la Ley N° 27037, Ley de Promoción de la Inversión en la Amazonía, dado que cumplo con las condiciones siguientes:

- 1.- Que el domicilio fiscal de la empresa⁴⁸ se encuentra ubicada en la Amazonía y coincide con el lugar establecido como sede central (donde tiene su administración y lleva su contabilidad);
- 2.- Que la empresa se encuentra inscrita en las Oficinas Registrales de la Amazonía (exigible en caso de personas jurídicas);
- 3.- Que, al menos el setenta por ciento (70%) de los activos fijos de la empresa se encuentran en la Amazonía; y
- 4.- Que la empresa no presta servicios fuera de la Amazonía.

[CONSIGNAR CIUDAD Y FECHA]

.....
**Firma, Nombres y Apellidos del postor o
Representante legal, según corresponda**

Importante

Cuando se trate de consorcios, esta declaración jurada será presentada por cada uno de los integrantes del consorcio, salvo que se trate de consorcios con contabilidad independiente, en cuyo caso debe ser suscrita por el representante común, debiendo indicar su condición de consorcio con contabilidad independiente y el número de RUC del consorcio.

⁴⁸ En el artículo 1 del "Reglamento de las Disposiciones Tributarias contenidas en la Ley de Promoción de la Inversión en la Amazonía" se define como "empresa" a las "Personas naturales, sociedades conyugales, sucesiones indivisas y personas consideradas jurídicas por la Ley del Impuesto a la Renta, generadoras de rentas de tercera categoría, ubicadas en la Amazonía. Las sociedades conyugales son aquellas que ejerzan la opción prevista en el Artículo 16 de la Ley del Impuesto a la Renta."

ANEXO N° 9

DECLARACIÓN JURADA DEL PERSONAL CLAVE PROPUESTO

Señores

ÓRGANO ENCARGADO DE LAS CONTRATACIONES

ADJUDICACIÓN SIMPLIFICADA N° 0047-2024-MPCP-OEC-AS / SEGUNDA CONVOCATORIA

Presente. -

Mediante el presente el suscrito, postor y/o Representante Legal de [CONSIGNAR EN CASO DE SER PERSONA JURÍDICA], declaro bajo juramento que la información del personal clave propuesto es el siguiente:

| NOMBRES Y APELLIDOS | DOCUMENTO NACIONAL DE IDENTIDAD U OTRO ANÁLOGO | CARGO | CARRERA PROFESIONAL | N° DE FOLIO EN LA OFERTA | TIEMPO DE EXPERIENCIA ACREDITADA | N° DE FOLIO EN LA OFERTA |
|---------------------|--|-------|---------------------|--------------------------|----------------------------------|--------------------------|
| | | | | | | |
| | | | | | | |
| | | | | | | |
| | | | | | | |
| | | | | | | |

[CONSIGNAR CIUDAD Y FECHA]

.....
**Firma, Nombres y Apellidos del postor o
Representante legal o común, según corresponda**

Importante

*El postor debe presentar dentro de su oferta la carta de compromiso del personal clave con firma legalizada, según **Anexo N° 5**.*

ANEXO N° 10

EXPERIENCIA DEL POSTOR EN LA ESPECIALIDAD

Señores
ÓRGANO ENCARGADO DE LAS CONTRATACIONES
ADJUDICACIÓN SIMPLIFICADA N° 0047-2024-MPCP-OEC-AS / SEGUNDA CONVOCATORIA Presente. --

Mediante el presente, el suscrito detalla la siguiente EXPERIENCIA EN LA ESPECIALIDAD:

| N° | CLIENTE | OBJETO DEL CONTRATO | N° CONTRATO / O/S / COMPROBANTE DE PAGO | FECHA DEL CONTRATO O CP ⁴⁹ | FECHA DE LA CONFORMIDAD DE SER EL CASO ⁵⁰ | EXPERIENCIA PROVENIENTE DE: | MONEDA | IMPORTE ⁵² | TIPO DE CAMBIO VENTA ⁵³ | MONTO FACTURADO ACUMULADO ⁵⁴ |
|----|---------|---------------------|---|---------------------------------------|--|-----------------------------|--------|-----------------------|------------------------------------|---|
| 1 | | | | | | | | | | |
| 2 | | | | | | | | | | |
| 3 | | | | | | | | | | |

⁴⁹ Se refiere a la fecha de suscripción del contrato, de la emisión de la Orden de Servicios o de cancelación del comprobante de pago, según corresponda.

⁵⁰ Únicamente, cuando la fecha del perfeccionamiento del contrato, sea previa a los diez (10) años anteriores a la fecha de presentación de ofertas, caso en el cual el postor debe acreditar que la conformidad se emitió dentro de dicho período.

⁵¹ Si el titular de la experiencia no es el postor, consignar si dicha experiencia corresponde a la matriz en caso que el postor sea sucursal, o fue transmitida por reorganización societaria, debiendo acompañar la documentación sustentatoria correspondiente. Al respecto, según la Opinión N° 216-2017/DTN "Considerando que la sociedad constituyen la misma persona jurídica, la sucursal puede acreditar como suya la experiencia de su matriz". Del mismo modo, según lo previsto en la Opinión N° 010-2013/DTN, "... en una operación de reorganización societaria que comprende tanto una fusión como una escisión, la sociedad resultante podrá acreditar como suya la experiencia de la sociedad incorporada o absorbida, que se extingue producto de la fusión; asimismo, si en virtud de la escisión se transfiere un bloque patrimonial consistente en una línea de negocio completa, la sociedad resultante podrá acreditar como suya la experiencia de la sociedad escindida, correspondiente a la línea de negocio transmitida. De esta manera, la sociedad resultante podrá emplear la experiencia transmitida, como consecuencia de la reorganización societaria antes descrita, en los futuros procesos de selección en los que participe".

⁵² Se refiere al monto del contrato ejecutado incluido adicionales y reducciones, de ser el caso.

⁵³ El tipo de cambio venta debe corresponder al publicado por la SBS correspondiente a la fecha de suscripción del contrato, de la emisión de la Orden de Servicios o de cancelación del comprobante de pago, según corresponda.

⁵⁴ Consignar en la moneda establecida en las bases.

MUNICIPALIDAD PROVINCIAL DE CORONEL PORTILLO
ADJUDICACION SIMPLIFICADA N° 047-2024-MPCP-OEC-AS / PRIMERA CONVOCATORIA.

| N° | CLIENTE | OBJETO DEL CONTRATO | N° CONTRATO / OIS / COMPROBANTE DE PAGO | FECHA DEL CONTRATO O CP ⁴⁹ | FECHA DE LA CONFORMIDAD DE SER EL CASO ⁵⁰ | EXPERIENCIA PROVENIENTE ⁵¹ DE: | MONEDA | IMPORTE ⁵² | TIPO DE CAMBIO VENTA ⁵³ | MONTO FACTURADO ACUMULADO ⁵⁴ |
|-------|---------|---------------------|---|---------------------------------------|--|---|--------|-----------------------|------------------------------------|---|
| 4 | | | | | | | | | | |
| 5 | | | | | | | | | | |
| 6 | | | | | | | | | | |
| 7 | | | | | | | | | | |
| 8 | | | | | | | | | | |
| 9 | | | | | | | | | | |
| 10 | | | | | | | | | | |
| ... | | | | | | | | | | |
| 20 | | | | | | | | | | |
| TOTAL | | | | | | | | | | |

[CONSIGNAR CIUDAD Y FECHA]

.....
Firma, Nombres y Apellidos del postor o
Representante legal o común, según corresponda



ANEXO N° 11

**DECLARACIÓN JURADA
(NUMERAL 49.4 DEL ARTÍCULO 49 DEL REGLAMENTO)**

Señores

ÓRGANO ENCARGADO DE LAS CONTRATACIONES

ADJUDICACIÓN SIMPLIFICADA N° 0047-2024-MPCP-OEC-AS / SEGUNDA CONVOCATORIA

Presente. -

Mediante el presente el suscrito, postor y/o Representante Legal de [CONSIGNAR EN CASO DE SER PERSONA JURÍDICA], declaro que la experiencia que acredito de la empresa [CONSIGNAR LA DENOMINACIÓN DE LA PERSONA JURÍDICA] como consecuencia de una reorganización societaria, no se encuentra en el supuesto establecido en el numeral 49.4 del artículo 49 del Reglamento.

[CONSIGNAR CIUDAD Y FECHA]

.....
**Firma, Nombres y Apellidos del postor o
Representante legal, según corresponda**

Importante

A efectos de cautelar la veracidad de esta declaración, el postor puede verificar la información de la Relación de Proveedores Sancionados por el Tribunal de Contrataciones del Estado con Sanción Vigente en <http://portal.osce.gob.pe/mp/content/relación-de-proveedores-sancionados>.

También le asiste dicha facultad al órgano encargado de las contrataciones o al órgano de la Entidad al que se le haya asignado la función de verificación de la oferta presentada por el postor ganador de la buena pro.

ANEXO N° 13

SOLICITUD DE BONIFICACIÓN DEL CINCO POR CIENTO (5%) POR TENER LA CONDICIÓN DE MICRO Y PEQUEÑA EMPRESA

Señores

ÓRGANO ENCARGADO DE LAS CONTRATACIONES

ADJUDICACIÓN SIMPLIFICADA N° 0047-2024-MPCP-OEC-AS / SEGUNDA CONVOCATORIA

Presente. -

Mediante el presente el suscrito, postor y/o Representante legal de [CONSIGNAR EN CASO DE SER PERSONA JURÍDICA], solicito la asignación de la bonificación del cinco por ciento (5%) sobre el puntaje total obtenido, debido a que mi representada cuenta con la condición de micro y pequeña empresa.

[CONSIGNAR CIUDAD Y FECHA]

.....
**Firma, Nombres y Apellidos del postor o
Representante legal o común, según corresponda**

Importante

- Para asignar la bonificación, el órgano encargado de las contrataciones o comité de selección, según corresponda, verifica la página web del Ministerio de Trabajo y Promoción del Empleo en la sección consulta de empresas acreditadas en el REMYPE en el link <http://www2.trabajo.gob.pe/servicios-en-linea-2-2/>.
- Para que un consorcio pueda acceder a la bonificación, cada uno de sus integrantes debe cumplir con la condición de micro y pequeña empresa.

ANEXO N° 14

**AUTORIZACIÓN DE NOTIFICACIÓN DE LA DECISIÓN DE LA ENTIDAD SOBRE LA
SOLICITUD DE AMPLIACIÓN DE PLAZO MEDIANTE MEDIOS ELECTRÓNICOS DE
COMUNICACIÓN**

(DOCUMENTO A PRESENTAR EN EL PERFECCIONAMIENTO DEL CONTRATO)

Señores

ÓRGANO ENCARGADO DE LAS CONTRATACIONES

ADJUDICACIÓN SIMPLIFICADA N° 0047-2024-MPCP-OEC-AS / SEGUNDA CONVOCATORIA

Presente. -

El que se suscribe, [.....], postor adjudicado y/o Representante Legal de [CONSIGNAR EN CASO DE SER PERSONA JURÍDICA], identificado con [CONSIGNAR TIPO DE DOCUMENTO DE IDENTIDAD] N° [CONSIGNAR NÚMERO DE DOCUMENTO DE IDENTIDAD], autorizo que durante la ejecución del contrato se me notifique al correo electrónico [INDICAR EL CORREO ELECTRÓNICO] lo siguiente:

✓ Notificación de la decisión de la Entidad respecto a la solicitud de ampliación de plazo.

[CONSIGNAR CIUDAD Y FECHA]

.....
**Firma, Nombres y Apellidos del postor o
Representante legal o común, según corresponda**

Importante

La notificación de la decisión de la Entidad respecto a la solicitud de ampliación de plazo se efectúa por medios electrónicos de comunicación, siempre que se cuente con la autorización correspondiente y sea posible obtener un acuse de recibo a través del mecanismo utilizado.



