

# BASES ESTÁNDAR DE ADJUDICACIÓN SIMPLIFICADA PARA LA CONTRATACIÓN DE BIENES

Aprobado mediante Directiva N° 001-2019-OSCE/CD



SUB DIRECCIÓN DE NORMATIVIDAD – DIRECCIÓN TÉCNICO NORMATIVA  
ORGANISMO SUPERVISOR DE LAS CONTRATACIONES DEL ESTADO - OSCE

## SIMBOLOGÍA UTILIZADA:

N°	Símbolo	Descripción
1	[ABC] / [.....]	La información solicitada dentro de los corchetes sombreados debe ser completada por la Entidad durante la elaboración de las bases.
2	[ABC] / [.....]	Es una indicación, o información que deberá ser completada por la Entidad con posterioridad al otorgamiento de la buena pro para el caso específico de la elaboración de la PROFORMA DEL CONTRATO, o por los proveedores, en el caso de los ANEXOS de la oferta.
3	Importante • Abc	Se refiere a consideraciones importantes a tener en cuenta por el órgano encargado de las contrataciones o comité de selección, según corresponda y por los proveedores.
4	Advertencia • Abc	Se refiere a advertencias a tener en cuenta por el órgano encargado de las contrataciones o comité de selección, según corresponda y por los proveedores.
5	Importante para la Entidad • Xyz	Se refiere a consideraciones importantes a tener en cuenta por el órgano encargado de las contrataciones o comité de selección, según corresponda, y deben ser eliminadas una vez culminada la elaboración de las bases.

## CARACTERÍSTICAS DEL DOCUMENTO:

Las bases estándar deben ser elaboradas en formato WORD, y deben tener las siguientes características:

N°	Características	Parámetros
1	Márgenes	Superior : 2.5 cm Inferior: 2.5 cm Izquierda: 2.5 cm Derecha: 2.5 cm
2	Fuente	Arial
3	Estilo de Fuente	Normal. Para el contenido en general Cursiva: Para el encabezado y pie de página Para las Consideraciones Importantes (Ítem 3 del cuadro anterior)
4	Color de Fuente	Automático: Para el contenido en general Azul : Para las Consideraciones Importantes (Ítem 3 del cuadro anterior)
5	Tamaño de Letra	16 : Para las dos primeras hojas de las Secciones General y Específica 11 : Para el nombre de los Capítulos. 10 : Para el cuerpo del documento en general 9 : Para el encabezado y pie de página Para el contenido de los cuadros, pudiendo variar, según la necesidad 8 : Para las Notas al pie
6	Alineación	Justificada: Para el contenido en general y notas al pie. Centrada : Para la primera página, los títulos de las Secciones y nombres de los Capítulos)
7	Interlineado	Simple
8	Espaciado	Anterior : 0 Posterior : 0
9	Subrayado	Para los nombres de las Secciones y para resaltar o hacer hincapié en algún concepto

## INSTRUCCIONES DE USO:

- Una vez registrada la información solicitada dentro de los corchetes sombreados en gris, el texto deberá quedar en letra tamaño 10, con estilo normal, sin formato de negrita y sin sombread.
- La nota **IMPORTANTE** no puede ser modificada ni eliminada en la Sección General. En el caso de la Sección Específica debe seguirse la instrucción que se indica en dicha nota.

Modificadas en marzo 2019, junio 2019, diciembre 2019, julio 2020, julio y diciembre 2021, junio y octubre de 2022

Elaboradas en enero de 2019



## BASES ESTÁNDAR DE ADJUDICACIÓN SIMPLIFICADA PARA LA CONTRATACIÓN DE BIENES

### ADJUDICACIÓN SIMPLIFICADA N° 043-2024-OEC-MPI-1

SEGUNDA CONVOCATORIA

#### CONTRATACIÓN DE BIENES

CONTRATACIÓN E INSTALACIÓN DE CARGADOR ELEVADOR CON MOTOR DE 10HP,  
VACUNO (ELEVADOR DE RES) Y ELEVADOR DE CADAVERES (CAMBIO DE PATAS)  
PARA LA OBRA: "MEJORAMIENTO E IMPLEMENTACIÓN DEL MATADERO MUNICIPAL  
DE LA PROVINCIA DE ILO, MOQUEGUA"

## DEBER DE COLABORACIÓN

La Entidad y todo proveedor que se someta a las presentes Bases, sea como participante, postor y/o contratista, deben conducir su actuación conforme a los principios previstos en la Ley de Contrataciones del Estado.

En este contexto, se encuentran obligados a prestar su colaboración al OSCE y a la Secretaría Técnica de la Comisión de Defensa de la Libre Competencia del INDECOPI, en todo momento según corresponda a sus competencias, a fin de comunicar presuntos casos de fraude, colusión y corrupción por parte de los funcionarios y servidores de la Entidad, así como los proveedores y demás actores que participan en el proceso de contratación.

De igual forma, deben poner en conocimiento del OSCE y a la Secretaría Técnica de la Comisión de Defensa de la Libre Competencia del INDECOPI los indicios de conductas anticompetitivas que se presenten durante el proceso de contratación, en los términos del Decreto Legislativo N° 1034, "Ley de Represión de Conductas Anticompetitivas", o norma que la sustituya, así como las demás normas de la materia.

La Entidad y todo proveedor que se someta a las presentes Bases, sea como participante, postor y/o contratista del proceso de contratación deben permitir al OSCE o a la Secretaría Técnica de la Comisión de Defensa de la Libre Competencia del INDECOPI el acceso a la información referida a las contrataciones del Estado que sea requerida, prestar testimonio o absolución de posiciones que se requieran, entre otras formas de colaboración.

## SECCIÓN GENERAL

### DISPOSICIONES COMUNES DEL PROCEDIMIENTO DE SELECCIÓN

(ESTA SECCIÓN NO DEBE SER MODIFICADA EN NINGÚN EXTREMO, BAJO SANCIÓN DE NULIDAD)

## CAPÍTULO I ETAPAS DEL PROCEDIMIENTO DE SELECCIÓN

### 1.1. REFERENCIAS

Cuando en el presente documento se mencione la palabra Ley, se entiende que se está haciendo referencia a la Ley N° 30225, Ley de Contrataciones del Estado, y cuando se mencione la palabra Reglamento, se entiende que se está haciendo referencia al Reglamento de la Ley de Contrataciones del Estado aprobado por Decreto Supremo N° 344-2018-EF.

Las referidas normas incluyen sus respectivas modificaciones, de ser el caso.

### 1.2. CONVOCATORIA

Se realiza a través de su publicación en el SEACE de conformidad con lo señalado en el artículo 54 del Reglamento, en la fecha señalada en el calendario del procedimiento de selección, debiendo adjuntar las bases y resumen ejecutivo.

### 1.3. REGISTRO DE PARTICIPANTES

El registro de participantes se realiza conforme al artículo 55 del Reglamento. En el caso de un consorcio, basta que se registre uno (1) de sus integrantes.

#### Importante

- Para registrarse como participante en un procedimiento de selección convocado por las Entidades del Estado Peruano, es necesario que los proveedores cuenten con inscripción vigente y estar habilitados ante el Registro Nacional de Proveedores (RNP) que administra el Organismo Supervisor de las Contrataciones del Estado (OSCE). Para obtener mayor información, se puede ingresar a la siguiente dirección electrónica: [www.rnp.gob.pe](http://www.rnp.gob.pe).
- Los proveedores que deseen registrar su participación deben ingresar al SEACE utilizando su Certificado SEACE (usuario y contraseña). Asimismo, deben observar las instrucciones señaladas en el documento de orientación "Guía para el registro de participantes electrónico" publicado en <https://www2.seace.gob.pe/>.
- En caso los proveedores no cuenten con inscripción vigente en el RNP y/o se encuentren inhabilitados o suspendidos para ser participantes, postores y/o contratistas, el SEACE restringirá su registro, quedando a potestad de estos intentar nuevamente registrar su participación en el procedimiento de selección en cualquier otro momento, dentro del plazo establecido para dicha etapa, siempre que haya obtenido la vigencia de su inscripción o quedado sin efecto la sanción que le impuso el Tribunal de Contrataciones del Estado.

### 1.4. FORMULACIÓN DE CONSULTAS Y OBSERVACIONES A LAS BASES

La formulación de consultas y observaciones a las bases se efectúa de conformidad con lo establecido en los numerales 72.1 y 72.2 del artículo 72 del Reglamento, así como el literal a) del artículo 89 del Reglamento.

#### Importante

No pueden formularse consultas ni observaciones respecto del contenido de una ficha de homologación aprobada. Las consultas y observaciones que se formulen sobre el particular, se tienen como no presentadas.

### 1.5. ABSOLUCIÓN DE CONSULTAS, OBSERVACIONES E INTEGRACIÓN DE BASES

La absolución de consultas, observaciones e integración de las bases se realizan conforme a las disposiciones previstas en el numeral 72.4 del artículo 72 del Reglamento y el literal a) del artículo 89 del Reglamento.

#### Importante

- No se absolverán consultas y observaciones a las bases que se presenten en forma física.
- Cuando exista divergencia entre lo indicado en el pliego de absolución de consultas y observaciones y la integración de bases, prevalece lo absuelto en el referido pliego; sin perjuicio, del deslinde de responsabilidades correspondiente.

### 1.6. FORMA DE PRESENTACIÓN DE OFERTAS

Las ofertas se presentan conforme lo establecido en el artículo 59 y en el artículo 90 del Reglamento.

Las declaraciones juradas, formatos o formularios previstos en las bases que conforman la oferta deben estar debidamente firmados por el postor (firma manuscrita o digital, según la Ley N° 27269, Ley de Firmas y Certificados Digitales<sup>1</sup>). Los demás documentos deben ser visados por el postor. En el caso de persona jurídica, por su representante legal, apoderado o mandatario designado para dicho fin y, en el caso de persona natural, por este o su apoderado. No se acepta el pegado de la imagen de una firma o visto. Las ofertas se presentan foliadas.

#### Importante

- Los formularios electrónicos que se encuentran en el SEACE y que los proveedores deben llenar para presentar sus ofertas, tienen carácter de declaración jurada.
- En caso la información contenida en los documentos escaneados que conforman la oferta no coincida con la declarada a través del SEACE, prevalece la información declarada en los documentos escaneados.
- No se tomarán en cuenta las ofertas que se presenten en físico a la Entidad.

### 1.7. PRESENTACIÓN Y APERTURA DE OFERTAS

El participante presentará su oferta de manera electrónica a través del SEACE, desde las 00:01 horas hasta las 23:59 horas del día establecido para el efecto en el cronograma del procedimiento; adjuntando el archivo digitalizado que contenga los documentos que conforman la oferta de acuerdo a lo requerido en las bases.

El participante debe verificar antes de su envío, bajo su responsabilidad, que el archivo pueda ser descargado y su contenido sea legible.

#### Importante

Los integrantes de un consorcio no pueden presentar ofertas individuales ni conformar más de un consorcio en un procedimiento de selección, o en un determinado ítem cuando se trate de procedimientos de selección según relación de ítems.

<sup>1</sup> Para mayor información sobre la normativa de firmas y certificados digitales ingresar a: <https://www.indesopi.gob.pe/web/firmas-digitales/firmar-y-certificados-digitales>

En la apertura electrónica de la oferta, el órgano encargado de las contrataciones o el comité de selección, según corresponda, verifica la presentación de lo exigido en la sección específica de las bases de conformidad con el numeral 73.2 del artículo 73 del Reglamento y determina si las ofertas responden a las características y/o requisitos funcionales y condiciones de las Especificaciones Técnicas, detallados en la sección específica de las bases. De no cumplir con lo requerido, la oferta se considera no admitida.

### 1.8. EVALUACIÓN DE LAS OFERTAS

La evaluación de las ofertas se realiza conforme a lo establecido en el numeral 74.1 y el literal a) del numeral 74.2 del artículo 74 del Reglamento.

En el supuesto de que dos (2) o más ofertas empaten, la determinación del orden de prelación de las ofertas empatadas se efectúa siguiendo estrictamente el orden establecido en el numeral 91.1 del artículo 91 del Reglamento.

El desempate mediante sorteo se realiza de manera electrónica a través del SEACE.

### 1.9. CALIFICACIÓN DE OFERTAS

La calificación de las ofertas se realiza conforme a lo establecido en los numerales 75.1 y 75.2 del artículo 75 del Reglamento.

### 1.10. SUBSANACIÓN DE LAS OFERTAS

La subsanación de las ofertas se sujeta a lo establecido en el artículo 60 del Reglamento. El plazo que se otorgue para la subsanación no puede ser inferior a un (1) día hábil.

La solicitud de subsanación se realiza de manera electrónica a través del SEACE y será remitida al correo electrónico consignado por el postor al momento de realizar su inscripción en el RNP, siendo su responsabilidad el permanente seguimiento de las notificaciones a dicho correo. La notificación de la solicitud se entiende efectuada el día de su envío al correo electrónico.

La presentación de las subsanaciones se realiza a través del SEACE. No se tomará en cuenta la subsanación que se presente en físico a la Entidad.

### 1.11. RECHAZO DE LAS OFERTAS

Previo al otorgamiento de la buena pro, el órgano encargado de las contrataciones o el comité de selección, según corresponda, revisa las ofertas económicas que cumplen los requisitos de calificación, de conformidad con lo establecido para el rechazo de ofertas, previsto en el artículo 68 del Reglamento, de ser el caso.

De rechazarse alguna de las ofertas calificadas, el órgano encargado de las contrataciones o el comité de selección, según corresponda, revisa el cumplimiento de los requisitos de calificación de los postores que siguen en el orden de prelación, en caso las hubiere.

### 1.12. OTORGAMIENTO DE LA BUENA PRO

Definida la oferta ganadora, el órgano encargado de las contrataciones o el comité de selección, según corresponda, otorga la buena pro mediante su publicación en el SEACE, incluyendo el cuadro comparativo y las actas debidamente motivadas de los resultados de la admisión, no admisión, evaluación, calificación, descalificación, rechazo y el otorgamiento de la buena pro.



**1.13. CONSENTIMIENTO DE LA BUENA PRO**

Cuando se hayan presentado dos (2) o más ofertas, el consentimiento de la buena pro se produce a los cinco (5) días hábiles siguientes de la notificación de su otorgamiento, sin que los postores hayan ejercido el derecho de interponer el recurso de apelación.

En caso que se haya presentado una sola oferta, el consentimiento de la buena pro se produce el mismo día de la notificación de su otorgamiento.

El consentimiento del otorgamiento de la buena pro se publica en el SEACE al día hábil siguiente de producido.

**Importante**

*Una vez consentido el otorgamiento de la buena pro, el órgano encargado de las contrataciones o el órgano de la Entidad al que se haya asignado tal función realiza la verificación de la oferta presentada por el postor ganador de la buena pro conforme lo establecido en el numeral 64.6 del artículo 64 del Reglamento.*

**CAPÍTULO II  
SOLUCIÓN DE CONTROVERSIAS DURANTE EL PROCEDIMIENTO DE  
SELECCIÓN**

**2.1. RECURSO DE APELACIÓN**

A través del recurso de apelación se pueden impugnar los actos dictados durante el desarrollo del procedimiento de selección hasta antes del perfeccionamiento del contrato.

El recurso de apelación se presenta ante la Entidad convocante, y es conocido y resuelto por su Titular, cuando el valor estimado sea igual o menor a cincuenta (50) UIT. Cuando el valor estimado sea mayor a dicho monto, el recurso de apelación se presenta ante y es resuelto por el Tribunal de Contrataciones del Estado.

En los procedimientos de selección según relación de ítems, el valor estimado total del procedimiento determina ante quién se presenta el recurso de apelación.

Los actos que declaren la nulidad de oficio, la cancelación del procedimiento de selección y otros actos emitidos por el Titular de la Entidad que afecten la continuidad de este, se impugnan ante el Tribunal de Contrataciones del Estado.

**Importante**

- *Una vez otorgada la buena pro, el órgano encargado de las contrataciones o el comité de selección, según corresponda, está en la obligación de permitir el acceso de los participantes y postores al expediente de contratación, salvo la información calificada como secreta, confidencial o reservada por la normativa de la materia, a más tardar dentro del día siguiente de haberse solicitado por escrito.*

*Luego de otorgada la buena pro no se da a conocer las ofertas cuyos requisitos de calificación no fueron analizados y revisados por el órgano encargado de las contrataciones o el comité de selección, según corresponda.*

- *A efectos de recoger la información de su interés, los postores pueden valerse de distintos medios, tales como: (i) la lectura y/o toma de apuntes, (ii) la captura y almacenamiento de imágenes, e incluso (iii) pueden solicitar copia de la documentación obrante en el expediente, siendo que, en este último caso, la Entidad deberá entregar dicha documentación en el menor tiempo posible, previo pago por tal concepto.*
- *El recurso de apelación se presenta ante la Mesa de Partes del Tribunal o ante las oficinas desconcentradas del OSCE, o en la Unidad de Trámite Documentario de la Entidad, según corresponda.*

**2.2. PLAZOS DE INTERPOSICIÓN DEL RECURSO DE APELACIÓN**

La apelación contra el otorgamiento de la buena pro o contra los actos dictados con anterioridad a ella se interpone dentro de los cinco (5) días hábiles siguientes de haberse notificado el otorgamiento de la buena pro.

La apelación contra los actos dictados con posterioridad al otorgamiento de la buena pro, contra la declaración de nulidad, cancelación y declaración de desierto del procedimiento, se interpone dentro de los cinco (5) días hábiles siguientes de haberse tomado conocimiento del acto que se desea impugnar.

CAPÍTULO III  
DEL CONTRATO

3.1. PERFECCIONAMIENTO DEL CONTRATO

Los plazos y el procedimiento para perfeccionar el contrato se realiza conforme a lo indicado en el artículo 141 del Reglamento.

El contrato se perfecciona con la suscripción del documento que lo contiene, salvo en los contratos cuyo monto del valor estimado no supere los doscientos mil Soles (S/ 200,000.00), en los que se puede perfeccionar con la recepción de la orden de compra, conforme a lo previsto en la sección específica de las bases.

En el caso de procedimientos de selección por relación de ítems, se puede perfeccionar el contrato con la suscripción del documento o con la recepción de una orden de compra, cuando el valor estimado del ítem corresponda al parámetro establecido en el párrafo anterior.

Importante

El órgano encargado de las contrataciones o el comité de selección, según corresponda, debe consignar en la sección específica de las bases la forma en que se perfeccionará el contrato, sea con la suscripción del contrato o la recepción de la orden de compra. En caso la Entidad perfeccione el contrato con la recepción de la orden de compra no debe incluir la próforma del contrato establecida en el Capítulo V de la sección específica de las bases.

Para perfeccionar el contrato, el postor ganador de la buena pro debe presentar los documentos señalados en el artículo 139 del Reglamento y los previstos en la sección específica de las bases.

3.2. GARANTÍAS

Las garantías que deben otorgar los postores y/o contratistas, según corresponda, son las de fiel cumplimiento del contrato y por los adelantos.

3.2.1. GARANTÍA DE FIEL CUMPLIMIENTO

Como requisito indispensable para perfeccionar el contrato, el postor ganador debe entregar a la Entidad la garantía de fiel cumplimiento del mismo por una suma equivalente al diez por ciento (10%) del monto del contrato original. Esta se mantiene vigente hasta la conformidad de la recepción de la prestación a cargo del contratista.

3.2.2. GARANTÍA DE FIEL CUMPLIMIENTO POR PRESTACIONES ACCESORIAS

En las contrataciones que conllevan la ejecución de prestaciones accesorias, tales como mantenimiento, reparación o actividades afines, se otorga una garantía adicional por una suma equivalente al diez por ciento (10%) del monto del contrato de la prestación accesorias, la misma que debe ser renovada periódicamente hasta el cumplimiento total de las obligaciones garantizadas.

Importante

En los contratos cuyos montos sean iguales o menores a doscientos mil Soles (S/ 200,000.00), no corresponde presentar garantía de fiel cumplimiento de contrato ni garantía de fiel cumplimiento por prestaciones accesorias. Dicha excepción también aplica a los contratos derivados de procedimientos de selección por relación de ítems, cuando el monto del ítem adjudicado o la sumatoria de los montos de los ítems adjudicados no superen el monto señalado anteriormente, conforme a lo dispuesto en el literal a) del artículo 152 del Reglamento.

3.2.3. GARANTÍA POR ADELANTO

En caso se haya previsto en la sección específica de las bases la entrega de adelantos, el contratista debe presentar una garantía emitida por idéntico monto conforme a lo estipulado en el artículo 153 del Reglamento.

3.3. REQUISITOS DE LAS GARANTÍAS

Las garantías que se presenten deben ser incondicionales, solidarias, irrevocables y de realización automática en el país, al solo requerimiento de la Entidad. Asimismo, deben ser emitidas por empresas que se encuentren bajo la supervisión directa de la Superintendencia de Banca, Seguros y Administradoras Privadas de Fondos de Pensiones y que cuenten con clasificación de riesgo B o superior. Asimismo, deben estar autorizadas para emitir garantías; o estar consideradas en la última lista de bancos extranjeros de primera categoría que periódicamente publica el Banco Central de Reserva del Perú.

Importante

Corresponde a la Entidad verificar que las garantías presentadas por el postor ganador de la buena pro y/o contratista cumplan con los requisitos y condiciones necesarios para su aceptación y eventual ejecución, sin perjuicio de la determinación de las responsabilidades funcionales que corresponden.

Advertencia

Los funcionarios de las Entidades no deben aceptar garantías emitidas bajo condiciones distintas a las establecidas en el presente numeral, debiendo tener en cuenta lo siguiente:

1. La clasificadora de riesgo que asigna la clasificación a la empresa que emite la garantía debe encontrarse listada en el portal web de la SBS (<http://www.sbs.gob.pe/sistema-financiero/clasificadoras-de-riesgo>).
2. Se debe identificar en la página web de la clasificadora de riesgo respectiva, cuál es la clasificación vigente de la empresa que emite la garantía, considerando la vigencia a la fecha de emisión de la garantía.
3. Para fines de lo establecido en el artículo 148 del Reglamento, la clasificación de riesgo B, incluye las clasificaciones B+ y B.
4. Si la empresa que otorga la garantía cuenta con más de una clasificación de riesgo emitida por distintas empresas listadas en el portal web de la SBS, bastará que en una de ellas cumpla con la clasificación mínima establecida en el Reglamento.

En caso exista alguna duda sobre la clasificación de riesgo asignada a la empresa emisora de la garantía, se deberá consultar a la clasificadora de riesgos respectiva.

De otro lado, además de cumplir con el requisito referido a la clasificación de riesgo, a efectos de verificar si la empresa emisora se encuentra autorizada por la SBS para emitir garantías, debe revisarse el portal web de dicha Entidad (<http://www.sbs.gob.pe/sistema-financiero/relacion-de-empresas-que-se-encuentran-autorizadas-a-emitar-cartas-fianza>).

**Advertencia**

Los funcionarios competentes deben verificar la autenticidad de la garantía a través de los mecanismos establecidos (consulta web, teléfono u otros) por la empresa emisora.

**3.4. EJECUCIÓN DE GARANTÍAS**

La Entidad puede solicitar la ejecución de las garantías conforme a los supuestos contemplados en el artículo 155 del Reglamento.

**3.5. ADELANTOS**

La Entidad puede entregar adelantos directos al contratista, los que en ningún caso exceden en conjunto del treinta por ciento (30%) del monto del contrato original, siempre que ello haya sido previsto en la sección específica de las bases.

**3.6. PENALIDADES**

**3.6.1. PENALIDAD POR MORA EN LA EJECUCIÓN DE LA PRESTACIÓN**

En caso de retraso injustificado del contratista en la ejecución de las prestaciones objeto del contrato, la Entidad le aplica automáticamente una penalidad por mora por cada día de atraso, de conformidad con el artículo 162 del Reglamento.

**3.6.2. OTRAS PENALIDADES**

La Entidad puede establecer penalidades distintas a la mencionada en el numeral precedente, según lo previsto en el artículo 163 del Reglamento y lo indicado en la sección específica de las bases.

Estos dos tipos de penalidades se calculan en forma independiente y pueden alcanzar cada una un monto máximo equivalente al diez por ciento (10%) del monto del contrato vigente, o de ser el caso, del ítem que debió ejecutarse.

**3.7. INCUMPLIMIENTO DEL CONTRATO**

Las causales para la resolución del contrato, serán aplicadas de conformidad con el artículo 36 de la Ley y 164 del Reglamento.

**3.8. PAGOS**

El pago se realiza después de ejecutada la respectiva prestación, pudiendo contemplarse pagos a cuenta, según la forma establecida en la sección específica de las bases o en el contrato.

La Entidad paga las contraprestaciones pactadas a favor del contratista dentro de los diez (10) días calendario siguientes de otorgada la conformidad de los bienes, siempre que se verifiquen las condiciones establecidas en el contrato para ello, bajo responsabilidad del funcionario competente.

La conformidad se emite en un plazo máximo de siete (7) días de producida la recepción salvo que se requiera efectuar pruebas que permitan verificar el cumplimiento de la obligación, en cuyo caso la conformidad se emite en un plazo máximo de quince (15) días, bajo responsabilidad del funcionario que debe emitir la conformidad.

En el caso que se haya suscrito contrato con un consorcio, el pago se realizará de acuerdo a lo que se indique en el contrato de consorcio.

**Advertencia**

En caso de retraso en los pagos a cuenta o pago final por parte de la Entidad, salvo que se deba a caso fortuito o fuerza mayor, esta reconoce al contratista los intereses legales correspondientes, de conformidad con el artículo 39 de la Ley y 171 del Reglamento, debiendo repetir contra los responsables de la demora injustificada.

**3.9. DISPOSICIONES FINALES**

Todos los demás aspectos del presente procedimiento no contemplados en las bases se regirán supletoriamente por la Ley y su Reglamento, así como por las disposiciones legales vigentes.

SECCIÓN ESPECÍFICA

CONDICIONES ESPECIALES DEL PROCEDIMIENTO DE SELECCIÓN

(EN ESTA SECCIÓN LA ENTIDAD DEBERÁ COMPLETAR LA INFORMACIÓN EXIGIDA, DE ACUERDO A LAS INSTRUCCIONES INDICADAS)

CAPÍTULO I  
GENERALIDADES

1.1. ENTIDAD CONVOCANTE

Nombre : MUNICIPALIDAD PROVINCIAL DE ILO  
RUC N° : 20154491873  
Domicilio legal : MALECÓN COSTERO MIRAMAR N°1200 - 1202 DISTRITO DE ILO, PROVINCIA DE ILO, REGIÓN MOQUEGUA  
Teléfono: : 053-481141  
Correo electrónico: : procesos.logistica.mpi@gmail.com

1.2. OBJETO DE LA CONVOCATORIA

El presente procedimiento de selección tiene por objeto la CONTRATACIÓN E INSTALACIÓN DE CARGADOR ELEVADOR CON MOTOR DE 10HP, VACUNO (ELEVADOR DE RES) Y ELEVADOR DE CADAVERES (CAMBIO DE PATAS) PARA LA OBRA: "MEJORAMIENTO E IMPLEMENTACIÓN DEL MATADERO MUNICIPAL DE LA PROVINCIA DE ILO, MOQUEGUA"

ITEM PAQUETE:

ITEM PAQUETE	DESCRIPCIÓN	UNIDAD	CANTIDAD
01	ELEVADOR DE RES 10 HP	Und	1.00
	ELEVADOR CAMBIO DE PATAS 7.5 HP	Und	1.00

1.3. EXPEDIENTE DE CONTRATACIÓN

El expediente de contratación fue aprobado mediante MEMORANDO N° 461-2024-GAF-MPI, de fecha: 20 DE SETIEMBRE 2024

1.4. FUENTE DE FINANCIAMIENTO  
RECURSOS DETERMINADOS

Importante

La fuente de financiamiento debe corresponder a aquella prevista en la Ley de Equilibrio Financiero del Presupuesto del Sector Público del año fiscal en el cual se convoca el procedimiento de selección.

1.5. SISTEMA DE CONTRATACIÓN

El presente procedimiento se rige por el sistema de A SUMA ALZADA, de acuerdo con lo establecido en el expediente de contratación respectivo.

1.6. MODALIDAD DE EJECUCIÓN  
LLAVE EN MANO

1.7. DISTRIBUCIÓN DE LA BUENA PRO  
NO CORRESPONDE

1.8. ALCANCES DEL REQUERIMIENTO

El alcance de la prestación está definido en el Capítulo III de la presente sección de las bases.

1.9. PLAZO DE ENTREGA

Los bienes materia de la presente convocatoria se entregarán en el plazo de (30) DÍAS CALENDARIOS CONTABILIZADOS A PARTIR DEL DÍA SIGUIENTE DE NOTIFICADA LA ORDEN DE COMPRA

El plazo contempla la entrega e instalación y puesta en funcionamiento del bien, como se detalla a continuación:

PLAZO DE ENTREGA DE LOS BIENES: Hasta los (25) días calendarios, contabilizados a partir del día siguiente de notificada la Orden de Compra, que corresponde al internamiento de los bienes en almacén de obra en su totalidad.



**PLAZO DE INSTALACIÓN Y PUESTA EN FUNCIONAMIENTO DE LOS BIENES:** Hasta los (5)

días calendarios, contabilizados a partir del día siguiente de la entrega del bien, el cual corresponde a la instalación total de los bienes internados en el almacén de obras. Así mismo este plazo también corresponde a la capacitación al personal para el correcto uso y mantenimiento de la máquina corta pata

**1.10. COSTO DE REPRODUCCIÓN Y ENTREGA DE BASES**

Los participantes registrados tienen el derecho de recabar un ejemplar de las bases, para cuyo efecto deben cancelar S/ 5.00 (CINCO CON 00/100 SOLES) EN CAJA DE LA ENTIDAD Y RECABAR LAS BASES EN LA SUB GERENCIA DE LOGÍSTICA SITO EN LA MUNICIPALIDAD PROVINCIAL DE ILO, MALECON COSTERO MIRAMAR N° 1200-1202, EN EL HORARIO DE 07:30 A 15:00 HORAS.

**Importante**

El costo de entrega de un ejemplar de las bases no puede exceder el costo de su reproducción.

**1.11. BASE LEGAL**

- Ley de Presupuesto del Sector Público para el Año Fiscal 2024.
- Ley de Equilibrio Financiero del Presupuesto del Sector Público del año fiscal 2024.
- Ley N° 31955 Ley de Endeudamiento del Sector Público para el Año Fiscal 2024
- Ley N° 30225, Ley de Contrataciones del Estado, modificada mediante Decreto Legislativo N° 1444, en adelante la Ley.
- Reglamento de la Ley de Contrataciones del Estado aprobado mediante Decreto Supremo N° 344-2018-EF y sus respectivas modificatorias.
- Directivas, Opiniones, Pronunciamientos, Resoluciones, Comunicados y demás documentos emitidos por el OSCE.

Las referidas normas incluyen sus respectivas modificaciones, de ser el caso.

**CAPÍTULO II  
DEL PROCEDIMIENTO DE SELECCIÓN**

**2.1. CALENDARIO DEL PROCEDIMIENTO DE SELECCIÓN**

Según el cronograma de la ficha de selección de la convocatoria publicada en el SEACE.

**Importante**

De conformidad con la vigesimosegunda Disposición Complementaria Final del Reglamento, en caso la Entidad (Ministerios y sus organismos públicos, programas o proyectos adscritos) haya difundido el requerimiento a través del SEACE siguiendo el procedimiento establecido en dicha disposición, no procede formular consultas u observaciones al requerimiento.

**2.2. CONTENIDO DE LAS OFERTAS**

La oferta contendrá, además de un índice de documentos<sup>2</sup>, la siguiente documentación:

**2.2.1. Documentación de presentación obligatoria**

**2.2.1.1. Documentos para la admisión de la oferta**

- a) Declaración jurada de datos del postor. (Anexo N° 1)
- b) Documento que acredite la representación de quien suscribe la oferta.

En caso de persona jurídica, copia del certificado de vigencia de poder del representante legal, apoderado o mandatario designado para tal efecto.

En caso de persona natural, copia del documento nacional de identidad o documento análogo, o del certificado de vigencia de poder otorgado por persona natural, del apoderado o mandatario, según corresponda.

En el caso de consorcios, este documento debe ser presentado por cada uno de los integrantes del consorcio que suscriba la promesa de consorcio, según corresponda.

**Advertencia**

De acuerdo con el artículo 4 del Decreto Legislativo N° 1246, las Entidades están prohibidas de exigir a los administrados o usuarios la información que puedan obtener declaradamente mediante la interoperabilidad a que se refieren los artículos 2 y 3 de dicho Decreto Legislativo. En esa medida, si la Entidad es usuaria de la Plataforma de Interoperabilidad del Estado – PIPE<sup>3</sup> y siempre que el servicio web se encuentre activo en el Catálogo de Servicios de dicha plataforma, no corresponderá exigir el certificado de vigencia de poder y/o documento nacional de identidad.

- c) Declaración jurada de acuerdo con el literal b) del artículo 52 del Reglamento. (Anexo N° 2)

- d) Declaración jurada de cumplimiento de las Especificaciones Técnicas contenidas en el numeral 3.1 del Capítulo III de la presente sección. (Anexo N° 3)

- e) EL POSTOR DEBE PRESENTAR, FOLLETOS, INSTRUMENTOS, CATALOGOS, o FICHAS TÉCNICAS, o SIMILARES emitidos por el fabricante para acreditar las CARACTERÍSTICAS Y/O REQUISITOS FUNCIONALES ESPECÍFICOS DEL BIEN PREVISTOS EN LAS ESPECIFICACIONES TÉCNICAS indicados en el Capítulo III de las bases, del numeral: 5.1.1 ELEVADOR DE RES 10 HP y numeral 5.1.2 ELEVADOR CAMBIO DE PATAS 7.5 HP, los cuales deben ser acreditadas por el postor.(indicar la marca del producto ofertado)

<sup>2</sup> La omisión del índice no determina la no admisión de la oferta.

<sup>3</sup> Para mayor información de las Entidades usuarias y del Catálogo de Servicios de la Plataforma de Interoperabilidad del Estado – PIPE ingresar al siguiente enlace <https://www.gobiernodigital.gob.pe/interoperabilidad>

MUNICIPALIDAD PROVINCIAL DE ILO  
CONTRATACIÓN E INSTALACIÓN DE CARGADOR ELEVADOR CON MOTOR DE 10HP VACUO (ELEVADOR DE RES) Y  
ELEVADOR DE CADAVERES (CAMBIO DE PATAS) PARA LA OBRA: "MEJORAMIENTO E IMPLEMENTACIÓN DEL  
MATADERO MUNICIPAL DE LA PROVINCIA DE ILO, MOQUEGUA"  
ADJUDICACIÓN SIMPLIFICADA N° 043-2024-OEC-MPI- (SEGUNDA CONVOCATORIA)

- f) Declaración jurada de plazo de entrega. (Anexo N° 4)<sup>4</sup>
- g) Promesa de consorcio con firmas legalizadas, de ser el caso, en la que se consigne los integrantes, el representante común, el domicilio común y las obligaciones a las que se compromete cada uno de los integrantes del consorcio así como el porcentaje equivalente a dichas obligaciones. (Anexo N° 5)
- h) El precio de la oferta en **MONEDA NACIONAL EN SOLES "S/."**. Adjuntar obligatoriamente el **Anexo N° 6**.

El precio total de la oferta y los subtotales que lo componen son expresados con dos (2) decimales. Los precios unitarios pueden ser expresados con más de dos (2) decimales.

**Importante**

El órgano encargado de las contrataciones o el comité de selección según corresponda, verifica la presentación de los documentos requeridos. De no cumplir con lo requerido, la oferta se considera no admitida.

**2.2.1.2. Documentos para acreditar los requisitos de calificación**

Incorporar en la oferta los documentos que acreditan los **"Requisitos de Calificación"** que se detallan en el numeral 3.2 del Capítulo III de la presente sección de las bases.

**2.2.2. Documentación de presentación facultativa:**

- a) En el caso de microempresas y pequeñas empresas integradas por personas con discapacidad, o en el caso de consorcios conformados en su totalidad por estas empresas, deben presentar la constancia o certificado con el cual acredite su inscripción en el Registro de Empresas Promocionales para Personas con Discapacidad<sup>5</sup>
- b) Solicitud de bonificación del cinco por ciento (5%) por tener la condición de micro y pequeña empresa (Anexo N° 10).

**Advertencia**

El órgano encargado de las contrataciones o el comité de selección, según corresponda, no podrá exigir al postor la presentación de documentos que no hayan sido indicados en los acápites "Documentos para la admisión de la oferta", "Requisitos de calificación" y "Factores de evaluación".

**Importante para la Entidad**

Esta disposición solo debe ser incluida en el caso de procedimientos de selección cuyo valor estimado sea igual o menor a cincuenta (50) UIT:

**2.3. PRESENTACIÓN DEL RECURSO DE APELACIÓN**

"El recurso de apelación se presenta ante la Unidad de Trámite Documentario de la Entidad. En caso el participante o postor opte por presentar recurso de apelación y por otorgar la garantía mediante depósito en cuenta bancaria, se debe realizar el abono en:

N° de Cuenta : 3837033  
Banco : SCOTIABANK  
N° CCI<sup>6</sup> : 009-419-000003837033-34

**2.4. REQUISITOS PARA PERFECCIONAR EL CONTRATO**

- <sup>4</sup> En caso de considerar como factor de evaluación la mejora del plazo de entrega, el plazo ofertado en dicho anexo servirá también para acreditar este factor.
- <sup>5</sup> Dicho documento se tendrá en consideración en caso de empate, conforme a lo previsto en el artículo 91 del Reglamento.
- <sup>6</sup> En caso de transferencia interbancaria.

MUNICIPALIDAD PROVINCIAL DE ILO  
CONTRATACIÓN E INSTALACIÓN DE CARGADOR ELEVADOR CON MOTOR DE 10HP VACUO (ELEVADOR DE RES) Y  
ELEVADOR DE CADAVERES (CAMBIO DE PATAS) PARA LA OBRA: "MEJORAMIENTO E IMPLEMENTACIÓN DEL  
MATADERO MUNICIPAL DE LA PROVINCIA DE ILO, MOQUEGUA"  
ADJUDICACIÓN SIMPLIFICADA N° 043-2024-OEC-MPI- (SEGUNDA CONVOCATORIA)

El postor ganador de la buena pro debe presentar los siguientes documentos para perfeccionar el contrato:

- a) Contrato de consorcio con firmas legalizadas ante Notario de cada uno de los integrantes, de ser el caso.
- b) Código de cuenta interbancaria (CCI) o, en el caso de proveedores no domiciliados, el número de su cuenta bancaria y la entidad bancaria en el exterior.
- c) Copia de la vigencia del poder del representante legal de la empresa que acredite que cuenta con facultades para perfeccionar el contrato, cuando corresponda.
- d) Copia de DNI del postor en caso de persona natural, o de su representante legal en caso de persona jurídica.

**Advertencia**

De acuerdo con el artículo 4 del Decreto Legislativo N° 1246, las Entidades están prohibidas de exigir a los administrados o usuarios la información que puedan obtener directamente mediante la interoperabilidad a que se refieren los artículos 2 y 3 de dicho Decreto Legislativo. En esa medida, si la Entidad es usuaria de la Plataforma de Interoperabilidad del Estado – PIDE<sup>7</sup> y siempre que el servicio web se encuentre activo en el Catálogo de Servicios de dicha plataforma, no corresponderá exigir los documentos previstos en los literales e) y f).

- e) Domicilio para efectos de la notificación durante la ejecución del contrato.
- f) Autorización de notificación de la decisión de la Entidad sobre la solicitud de ampliación de plazo mediante medios electrónicos de comunicación<sup>8</sup> (Anexo N° 11).
- g) Detalle de los precios unitarios del precio ofertado<sup>9</sup>.
- h) Correo electrónico para realizar las notificaciones durante toda la ejecución contractual FICHA RUC SUNAT, emitida con su clave sol, (estado del contribuyente debe estar activo)
- i) Indicar la marca del producto ofertado
- j) Plan de trabajo, el cual debe contener metas, recursos necesarios para la ejecución del contrato, actividades durante la ejecución del contrato, cronograma de actividades debiera estar suscrito por el contratista.
- k) Póliza de seguro del personal propuesta para la instalación y puesta en funcionamiento del bien.

**Importante**

- En caso que el postor ganador de la buena pro sea un consorcio, las garantías que presente este para el perfeccionamiento del contrato, así como durante la ejecución contractual, de ser el caso, además de cumplir con las condiciones establecidas en el artículo 33 de la Ley y en el artículo 148 del Reglamento, deben consignar expresamente el nombre completo o la denominación o razón social de los integrantes del consorcio, en calidad de garantizados, de lo contrario no podrán ser aceptadas por las Entidades. No se cumple el requisito antes indicado si se consigna únicamente la denominación del consorcio, conforme lo dispuesto en la Directiva "Participación de Proveedores en Consorcio en las Contrataciones del Estado".
- En los contratos cuyos montos sean iguales o menores a doscientos mil Soles (S/ 200,000.00), no corresponde presentar garantía de fiel cumplimiento de contrato ni garantía de fiel cumplimiento por prestaciones accesorias. Dicha excepción también aplica a los contratos derivados de procedimientos de selección por relación de ítems, cuando el monto del ítem adjudicado o la sumatoria de los montos de los ítems adjudicados no supere el monto señalado anteriormente, conforme a lo dispuesto en el literal e) del artículo 152 del Reglamento.

**Importante**

- Corresponde a la Entidad verificar que las garantías presentadas por el postor ganador de la buena pro cumplan con los requisitos y condiciones necesarios para su aceptación y eventual

<sup>7</sup> Para mayor información de las Entidades usuarias y del Catálogo de Servicios de la Plataforma de Interoperabilidad del Estado - PIDE ingresar al siguiente enlace <https://www.gob.pe/interoperabilidad>

<sup>8</sup> En tanto se implemente la funcionalidad en el SEACE, de conformidad con la Primera Disposición Complementaria Transitoria del Decreto Supremo N° 234-2022-EF.

<sup>9</sup> Incluir solo en caso de la contratación bajo el sistema a suma alzada.

MUNICIPALIDAD PROVINCIAL DE ILO  
CONTRATACIÓN E INSTALACIÓN DE CARGADOR ELEVADOR CON MOTOR DE 10HP, VACUÑO (ELEVADOR DE RES) Y  
ELEVADOR DE CADAVERES (CAMBIO DE PATAS) PARA LA OBRA: "MEJORAMIENTO E IMPLEMENTACIÓN DEL  
MATADERO MUNICIPAL DE LA PROVINCIA DE ILO, MOQUEGUA".  
ADJUDICACIÓN SIMPLIFICADA N° 043-2024-OEC-MPI- (SEGUNDA CONVOCATORIA)

- De conformidad con el Reglamento Consular del Perú aprobado mediante Decreto Supremo N° 076-2005-RE para que los documentos públicos y privados extendidos en el exterior tengan validez en el Perú, deben estar legalizados por los funcionarios consulares peruanos y referendados por el Ministerio de Relaciones Exteriores del Perú, salvo que se trate de documentos públicos emitidos en países que formen parte del Convenio de la Apostilla, en cuyo caso bastará con que estos cuenten con la Apostilla de la Haya<sup>10</sup>.
- La Entidad no puede exigir documentación o información adicional a la consignada en el presente numeral para el perfeccionamiento del contrato.

2.5. PERFECCIONAMIENTO DEL CONTRATO

El contrato se perfecciona con la notificación de la orden de compra. Para dicho efecto el postor ganador de la buena pro, dentro del plazo previsto en el artículo 141 del Reglamento, debe presentar la documentación requerida en MESA DE PARTES DE LA MUNICIPALIDAD PROVINCIAL DE ILO, SITO EN MALECÓN COSTERO MIRAMAR N° 1200-1202, en el horario de 07:30 a 15:00 horas.

2.6. FORMA DE PAGO

La Entidad realizará el pago de la contraprestación pactada a favor del contratista en ÚNICO PAGO

Para efectos del pago de las contraprestaciones ejecutadas por el contratista, la Entidad debe contar con la siguiente documentación:

- Recepción del **ALMACENERO DE OBRA**.
- Informe del funcionario responsable del **RESIDENTE DE OBRA Y V°B° DEL INSPECTOR DE OBRA** emitiendo la conformidad de la prestación efectuada.
- Comprobante de pago.
- Guía de remisión previamente firmado por el **almacenero de obra**.
- Cuenta CCI con firma original.
- Ficha RUC SUNAT emitida con su clave SOL
- Carta de culminación
- Carta del contratista solicitando conformidad.
- Informe técnico procedimiento técnico de instalación (Plan de trabajo en obra)
- Certificado de capacitación al personal del camal.
- Garantía Comercial del bien

Dicha documentación se debe presentar en MESA DE PARTES DE LA MUNICIPALIDAD PROVINCIAL DE ILO, sito en MALECÓN COSTERO MIRAMAR N° 1200-1202, en el horario de 07:30 a 15:00 horas

<sup>10</sup> Según lo previsto en la Opinión N° 009-2016/DITN.

MUNICIPALIDAD PROVINCIAL DE ILO  
CONTRATACIÓN E INSTALACIÓN DE CARGADOR ELEVADOR CON MOTOR DE 10HP, VACUÑO (ELEVADOR DE RES) Y  
ELEVADOR DE CADAVERES (CAMBIO DE PATAS) PARA LA OBRA: "MEJORAMIENTO E IMPLEMENTACIÓN DEL  
MATADERO MUNICIPAL DE LA PROVINCIA DE ILO, MOQUEGUA".  
ADJUDICACIÓN SIMPLIFICADA N° 043-2024-OEC-MPI- (SEGUNDA CONVOCATORIA)

CAPÍTULO III  
REQUERIMIENTO

3.1. ESPECIFICACIONES TÉCNICAS

CONTRATACIÓN E INSTALACIÓN DE CARGADOR ELEVADOR CON MOTOR DE 10HP, VACUÑO (ELEVADOR DE RES) Y  
ELEVADOR DE CADAVERES (CAMBIO DE PATAS) PARA LA OBRA: "MEJORAMIENTO E IMPLEMENTACIÓN DEL MATADERO  
MUNICIPAL DE LA PROVINCIA DE ILO, MOQUEGUA"

1. DENOMINACIÓN DE LA CONTRATACIÓN

CONTRATACIÓN E INSTALACIÓN DE CARGADOR ELEVADOR CON MOTOR DE 10HP, VACUÑO (ELEVADOR DE RES) Y  
ELEVADOR DE CADAVERES (CAMBIO DE PATAS) PARA LA OBRA: "MEJORAMIENTO E IMPLEMENTACIÓN DEL  
MATADERO MUNICIPAL DE LA PROVINCIA DE ILO, MOQUEGUA"

2. FINALIDAD PÚBLICA

La Municipalidad Provincial de Ilo es el órgano de Gobierno Local que tiene como función impulsar el desarrollo local a través de la gestión y de mejorar la calidad de vida de la población. En este marco es que se viene realizando la ejecución del proyecto de inversión: "MEJORAMIENTO E IMPLEMENTACIÓN DEL MATADERO MUNICIPAL DE LA PROVINCIA DE ILO, MOQUEGUA".

3. ANTECEDENTES

En la gestión del 2018 la Municipalidad Provincial de Ilo, elaboró el Perfil del Proyecto la cual fue aprobada; dentro de su Plan de Obras el Mejoramiento e Implementación del Matadero Municipal; la presente Gestión 2019 - 2022 contempla en su Plan Operativo de Estudios Definitivos la Elaboración del "EXPEDIENTE TÉCNICO: MEJORAMIENTO E IMPLEMENTACIÓN DEL MATADERO MUNICIPAL DE LA PROVINCIA DE ILO - MOQUEGUA", así como el Estudios de Impacto Ambiental, los que serán presentados a las autoridades correspondientes (SENASA), para solicitar previa evaluación de las mismas; la autorización del Funcionamiento del Matadero Municipal de Ilo.

4. OBJETIVO DE LA CONTRATACIÓN

• **Objetivo General**  
El objetivo es realizar **CONTRATACIÓN E INSTALACIÓN DE ELEVADOR DE CADAVERES (ELEVADOR DE RES 10 HP) Y ELEVADOR CAMBIO DE PATAS 7.5 HP (A TODO COSTO)**, con el propósito de cumplir con las metas establecidas según el proyecto de inversión: "MEJORAMIENTO E IMPLEMENTACIÓN DEL MATADERO MUNICIPAL DE LA PROVINCIA DE ILO, MOQUEGUA". Para la ejecución de partidas correspondiente a Equipamiento.

5. ALCANSE Y DESCRIPCIÓN DE LOS BIENES

ITEM PAQUETE:

ITEM PAQUETE	DESCRIPCION	UNIDAD	CANTIDAD
01	ELEVADOR DE RES 10 HP	Und	1.00
	ELEVADOR CAMBIO DE PATAS 7.5 HP	Und	1.00

- El valor estimado incluye IGV y todos los tributos, seguros, transporte, costos laborales, conforme a la legislación vigente, así como cualquier otro costo que pueda tener incidencia sobre el costo de la adquisición del bien.
- El suministro e instalación del bien será de acuerdo a las especificaciones técnicas.

5.1. ESPECIFICACIONES TÉCNICAS

5.1.1. ELEVADOR DE RES 10 HP

- Es un equipo. Debe presentar las siguientes especificaciones:
  - Con Motor Reductor, con freno electromagnético de 10 HP. Trifásica 380 v 30/60 Hz.
  - Cadena 3/8" 10mtrs de largo y grado 7.
  - En el extremo final de la cadena debe tener gancho en acero cromitil para el izaje
  - Tambor enrollador de cadena con eje de acero al carbono, con chumaceras de rodamiento de 1 1/2".
  - volante de encarrilamiento de cadena con seguro anti descarrilamiento
  - Tablero eléctrico con mando a distancia.
  - ✓ Tablero eléctrico Inversor de giro de control, con llave termomagnética, contactores inversores, releé térmico para protección, solda de tensión de control hacia el mando de 24v para el mando
  - ✓ Balonera con referencia blindada con 02 botones de subida y bajada y un pulsador de parada de emergencia.
  - Capacidad de 1,500 Kg
  - Debe tener una estructura como base de canal U de 4" x 5,4 lbs. Ya que el equipo se instalará sobre rieles



#### 5.1.2. ELEVADOR CAMBIO DE PATAS 7.5 HP

- Motor Reductor de 7.5 Hp.
- Freno electromagnético, trifásico 30/60 Hz 380v.
- Cadena de 3/8" 10 mts de largo grado 7°.
- Tambor enrollador de cadena con eje de acero al carbono, con chumaceras de rodamiento de 1 1/2".
- volante de encarrilamiento de cadena con seguro anti descarrilamiento
- Tablero y mando de marcha:
- ✓ Tablero eléctrico Inversor de giro de control, con llave termomagnética, contactores inversores, releé térmico para protección, salida de tensión de control hacia el mando de 24v para el mando
- ✓ Botonera con retención blindada con 02 botones de subida y bajada y un pulsador de parada de emergencia.
- Capacidad De 1000 Kg
- Debe tener una estructura como base de canal U de 4" x 5.4 lbs. Ya que el equipo se instalará sobre rieles

#### IMÁGENES REFERENCIALES

A continuación, se presenta imágenes referenciales de ambos equipos, son similares, pero difieren en la potencia. El elevador de res es de 10HP y el elevador cambio de patas es de 7.5 HP. Y ambos equipos van instalados sobre rieles.

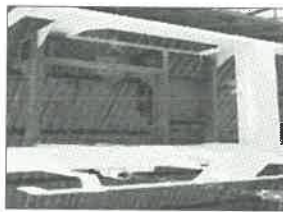

#### 5.1.3. DOCUMENTOS DE PRESENTACION OBLIGATORIA EN LA OFERTA TECNICA

Se debe presentar dos (02) juegos de cada documento, en formato digital y físico.

##### A. Manuales:

- ✓ Fichas técnicas de instrumentos y equipos
- ✓ Manual de operaciones
- ✓ Manual de mantenimiento

B. El postor, deberá presentar la lista de materiales, accesorios y piezas principales, para el suministro e instalación de la máquina carta patas, alcha lista deberá contener: Denominación / estándar o Norma / composición o modelo (para su aprobación por el área usuaria)

C. Catálogo de los materiales con su respectiva traducción de corresponder

#### 5.2. REQUISITOS Y PERIL QUE DEBE CUMPLIR EL PROVEEDOR: (Requisitos de calificación del postor)

##### 5.2.1. CAPACIDAD LEGAL:

- Persona natural o jurídica que cuenta con RUC activo
- Deberá contar con inscripción en el registro nacional de proveedores (RPN) vigente.

5.2.2. CAPACIDAD TECNICA El postor, proporcionará una adquisición que cumpla con las siguientes especificaciones y/o características técnicas requeridas por el área usuaria anteriormente propuestas.

##### 5.2.3. REQUISITOS DE CALIFICACION

- Contar con personal que acredite experiencia en equipamiento de camales.

- El postor deberá presentar la lista de equipos y herramientas necesarios para ejecutar el trabajo.

#### 5.2.4. SEGURIDAD Y CALIDAD DURANTE LA ADQUISICION E INSTALACION DE ELEVADOR DE RES 10 HP Y ELEVADOR CAMBIO DE PATAS 7.5 HP

- Todo el personal que participe en la instalación deberá estar debidamente asegurado con su póliza SCIR, durante toda la ejecución de las labores respectivas.
- El proveedor y/o contratista deberá proveer los epps necesarios de acuerdo a las actividades a realizar el personal obrero y técnico a su cargo, que realizan las actividades del presente suministro e instalación del camale, velando por la seguridad de los mismos, además, colocara las señales de seguridad necesarias para la ejecución de la actividad.

#### 5.2.5. METODOLOGIA DEL TRABAJO

El proveedor y/o contratista deberá prever los tiempos estipulados en el contrato según la programación que corresponda, la técnica y protocolo de instalación del bien, en concordancia con los materiales, herramientas y equipos, el cual le permitirá cumplir con la instalación y la respectiva puesta en funcionamiento (a todo costo), previa coordinación con la residencia e inspección de obra.

#### 6. PERSONAL CLAVE

##### 6.1. CAPACIDAD TECNICA:

El personal es requerido con las siguientes características en virtud de que la actividad es un trabajo netamente de instalación de ELEVADOR DE RES 10 HP Y ELEVADOR CAMBIO DE PATAS 7.5 HP y puesta en funcionamiento de la misma. El personal técnico propuesto debe contar con un curriculum vitae documentado y la declaración jurada de cada profesional propuesto de no tener compromiso laboral en los periodos programados para la ejecución del contrato.

- El Contratista deberá contratar a un PERSONAL TÉCNICO (especialista en equipamiento de camales) para la colocación e instalación del bien.
- Adicional al técnico especialista en equipamiento de camales, el contratista deberá designar personal suficiente y capacitado para la instalación de los bienes

#### 7. RESPONSABILIDADES Y OBLIGACIONES DEL CONTRATISTA

- El contratista deberá informar y solicitar la autorización del residente e inspector de obra para proceder a iniciar los trabajos, previa verificación y aprobación de los materiales a utilizar.
- Cualquier condición técnica, económica u obligación no prevista en el presente documento será netamente responsabilidad del contratista y de ninguna manera será limitante para el cumplimiento del objetivo del contrato, pudiendo existir otros labores según corresponda, sin que se genere mayores costos por ningún motivo se aceptará adicionales.
- El proveedor es responsable directo y absoluto de las actividades que se realiza, sea directamente o a través de su personal. Debiendo responder por los bienes para el cumplimiento del objeto de la contratación.
- El proveedor deberá presentar los exámenes médicos ocupacionales de sus trabajadores que laboren para la ejecución del trabajo. Los cuales serán entregados antes del inicio de ejecución de las actividades.
- El contratista deberá señalar el área a intervenir a fin de evitar accidentes o daños al trabajo realizado.
- El contratista deberá cumplir con la norma G.050 de seguridad y salud en el trabajo.
- El proveedor asumirá todos los gastos de traslado e instalación del bien en mención.
- El proveedor deberá asumir los gastos de sus equipos y herramientas para la correcta ejecución del trabajo.
- Los materiales deben estar en óptimas condiciones no deberá presentar ningún defecto antes de su utilización.
- Los bienes adquiridos deberán llegar completo con todos sus accesorios correspondientes.
- Debe cumplir con el reglamento y normas sanitarias para el buenado SENASA anexo: 03

#### 8. INCUMPLIMIENTO Y RESOLUCION DEL CONTRATO

El área usuaria podrá solicitar la resolución del contrato en caso se produzca uno o más de los siguientes acontecimientos:

- Que el contratista incumpla injustificadamente el objeto del contrato.
- Que el contratista haya llegado a acumular el monto máximo de penalidades por moras u otras penalidades.
- Que el contratista padezca injustificadamente el cumplimiento del contrato.
- Que el contratista se reusen a subsanar las observaciones emitidas por el residente e inspector de obra, respecto a las labores propias de contratista que son objeto del contrato.
- Cualquiera de las partes podrá resolver el presente contrato, por incumplimiento de sus obligaciones y el ejercicio de actos voluntarios contrarios a las leyes que interesan al orden público o a las buenas costumbres o por desaparición de la necesidad de acuerdo a la normativa especial que resulte aplicable siendo la aplicación supletoria las disposiciones pertinentes del código civil vigente cuando corresponda y de manera supletoria la ley de contrataciones del estado y su reglamento.

#### 9. PLAZO DE ENTREGA

Los bienes materia de la presente convocatoria se entregarán en el plazo de (30) DÍAS CALENDARIOS CONTABILIZADOS A PARTIR DEL DIA SIGUIENTE DE NOTIFICADA LA ORDEN DE COMPRA CONTINUACIÓN:

El plazo contempla la entrega e instalación y puesta en funcionamiento del bien, como se detalla a continuación:

PLAZO DE ENTREGA DE LOS BIENES: Hasta los (25) días calendario, contabilizados a partir del día siguiente de notificada la Orden de Compra, que corresponde al infortunio de los bienes en almacén de obra en su totalidad.

PLAZO DE INSTALACION Y PUESTA EN FUNCIONAMIENTO DE LOS BIENES: Hasta los (5) días calendario, contabilizados a partir del día siguiente de la entrega del bien, el cual corresponde a la instalación total del



MUNICIPALIDAD PROVINCIAL DE ILO  
CONTRATACIÓN E INSTALACIÓN DE CARGADOR ELEVADOR CON MOTOR DE 10HP, VACUÑO (ELEVADOR DE RES) Y  
ELEVADOR DE CADAVERES (CAMBIO DE PATAS) PARA LA OBRA: "MEJORAMIENTO E IMPLEMENTACIÓN DEL  
MATADERO MUNICIPAL DE LA PROVINCIA DE ILO, MOQUEGUA".  
ADJUDICACIÓN SIMPLIFICADA N° 043-2024-OEC-MPI. (SEGUNDA CONVOCATORIA)

El bien, el cual corresponde a la instalación total de los bienes internados en el almacén de obras. Así mismo este  
plazo también corresponde a la capacitación al personal para el correcto uso y mantenimiento de la máquina  
corta pata

10. LUGAR DE ENTREGA E INSTALACIÓN DE LOS BIENES

El trabajo de instalación de ELEVADOR DE CADAVERES (ELEVADOR DE RES 7.5HP) Y ELEVADOR CAMBIO DE  
PATAS 7.5 HP, se realizará en las instalaciones de la Obra "MEJORAMIENTO E IMPLEMENTACIÓN DEL MATADERO  
MUNICIPAL DE LA PROVINCIA DE ILO, MOQUEGUA". El cual se ubica en:

- DISTRITO: ILO
- PROVINCIA: ILO
- DEPARTAMENTO: MOQUEGUA
- DIRECCIÓN: CATA CAJAS - (CAMAL MUNICIPAL)

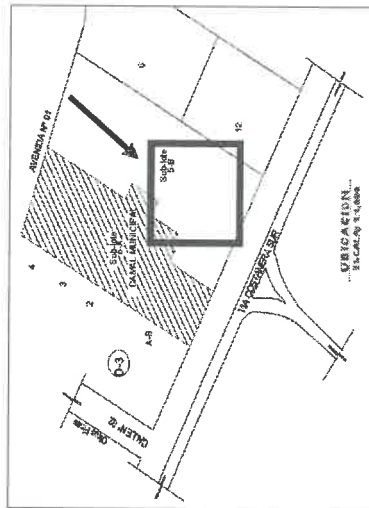

11. GARANTÍAS

Garantía comercial de los bienes

Periodo de garantía: El bien deberá contar con una garantía establecida por la fabricante mínima de (01) año  
por defectos, fallas en la fabricación de los materiales utilizados así mismo estas serán validadas por el  
contratista, contada a partir del día siguiente de otorgada la conformidad.

La garantía comercial del bien incluirá un (01) mantenimiento preventivo gratuito por el tiempo que  
dure la garantía comercial, la misma que debe ejecutarse sin costo alguno para la Municipalidad Provincial de  
ILO.

Garantía por servicio de instalación

Periodo de garantía: El servicio de instalación del bien tiene un alcance de la garantía contra defectos de  
diseño, fabricación, fallas de funcionamiento. Para evitar cualquier tipo de defecto. Esta garantía brindará  
seguridad que el bien deberá ser reemplazado sino cumple las condiciones solicitadas, por un periodo de un  
(01) año como mínimo a partir de la conformidad.

12. SUPERVISIÓN Y CONFORMIDAD DE RECEPCIÓN DE LOS BIENES

- La Supervisión y Conformidad estará a cargo del Residente de Obra e Inspector de Obra.
- Todos los materiales que intervienen en los trabajos estarán sujetos a inspección por el residente e inspector  
de obra y personal del Camal Municipal.
- El contratista será responsable de probar la calidad de los materiales y de la mano de obra, tanto por  
registros de inspección como por inspección de obra, de cualquier material o manufactura de los cuales  
sospeche que adolece de defectos, estas pruebas son a expensas del contratista.

13. OTRAS CONDICIONES ADICIONALES

- Certificado de calidad de los materiales utilizados para la fabricación del bien.
- Se recomienda que el bien requerido cumplan con el numeral 5.1 Especificaciones técnicas, pudiéndose  
mejorar estas, sin que ello represente un incremento en el precio.
- Los postores, deberán acreditar que son proveedores en este rubro a fin de que no intervengan  
intermediarios.
- Capacitación de uso y mantenimiento al personal del camal.

MUNICIPALIDAD PROVINCIAL DE ILO

CONTRATACIÓN E INSTALACIÓN DE CARGADOR ELEVADOR CON MOTOR DE 10HP, VACUÑO (ELEVADOR DE RES) Y  
ELEVADOR DE CADAVERES (CAMBIO DE PATAS) PARA LA OBRA: "MEJORAMIENTO E IMPLEMENTACIÓN DEL  
MATADERO MUNICIPAL DE LA PROVINCIA DE ILO, MOQUEGUA".  
ADJUDICACIÓN SIMPLIFICADA N° 043-2024-OEC-MPI. (SEGUNDA CONVOCATORIA)

14. PENALIDADES

En caso de incumplimiento del plazo de entrega (según cronograma de entrega) del bien, se aplicarán las  
penalizaciones establecidas según concordancia de la Ley N°30225 y reglamento de la Ley de Contrataciones  
del Estado.

La penalidad se aplicará automáticamente y se calculará, de acuerdo al Artículo 161 y 162 del Reglamento  
de la Ley de Contrataciones del Estado, con la siguiente fórmula:

$$PENALIDAD DIARIA = \frac{0.10 \times \text{MONTO DEL CONTRATO}}{F \times \text{PLAZO EN DIAS}}$$

Donde F tiene los siguientes valores:

- Para plazos menores o iguales a sesenta días para bienes, servicios en general, consultorías y ejecución de  
obras: F=0.40
- Para plazos mayores a sesenta días:
- Para bienes, servicios y consultorías F=0.25
- Para Obras F=0.15

De acuerdo al artículo 163 de la ley de contrataciones del estado (otras penalidades), se aplicará según el siguiente  
cuadro

OTRAS PENALIDADES		
N°	SUPUESTOS DE APLICACIÓN DE PENALIDAD	PROCEDIMIENTO
1	Si el personal de contratista o consorciado no cumpla con dotar a su personal de los equipos de protección personal e instrumental de acuerdo a la norma G-050 y al plan de trabajo presentado y aprobado	Mediante informe presentado por el residente de obra con visto bueno del inspector de obra
2	Cuando el contratista no presente los equipos declarados en la propuesta técnica	Mediante informe presentado por el residente de obra con visto bueno del inspector de obra
3	Cuando el contratista realice labores sin autorización fuera del horario laboral	Mediante informe presentado por el residente de obra con visto bueno del inspector de obra

Esta penalidad puede alcanzar un monto máximo equivalente al diez por ciento (10%) del monto del contrato vigente.  
Estas penalidades se deducen de los pagos a cuenta, de las valoraciones, del pago final o en la liquidación final.  
Según corresponda, o si fuera necesario, se cobra del monto resultante de la ejecución de la garantía de fiel  
cumplimiento.

15. SISTEMA DE CONTRATACIÓN

El presente Procedimiento de selección se rige por el sistema de SUMA ALZADA.

16. MODALIDAD DE EJECUCIÓN

LLAVE EN MANO.

17. FORMA DE PAGO

La Entidad realizará el pago de la contraprestación pactada a favor del contratista en ÚNICO PAGO

Para efectos del pago de las contraprestaciones ejecutadas por el contratista, la Entidad debe contar con la  
siguiente documentación:

- Recepción del ALMACENERO DE OBRA.
- Informe del funcionario responsable del  
conformidad de la prestación efectuada.
- Comprobante de pago.
- Guía de remisión previamente firmado por el almacenero de obra.
- Cuenta CCI con firma original.
- Ficha RUC SUNAT emitida con su clave SOL
- Carta de culminación
- Carta del contratista solicitando conformidad.
- Informe técnico procedimiento de instalación (Plan de trabajo en obra)
- Certificado de capacitación al personal del camal.

Dicha documentación se debe presentar en MESA DE PARTES DE LA MUNICIPALIDAD PROVINCIAL DE ILO, sito  
en MALECON COSTERO MIRAMAR N° 1200-1202, en el horario de 07:30 a 15:00 horas

18. RESPONSABILIDAD DEL PROVEEDOR

El postor es responsable por la calidad ofrecida y por los vicios ocultos del bien ofertado.

MUNICIPALIDAD PROVINCIAL DE ILO  
CONTRATACIÓN E INSTALACIÓN DE CARGADOR ELEVADOR CON MOTOR DE 10HP. VACUNO (ELEVADOR DE RES) Y  
ELEVADOR DE CADAVERES (CAMBIO DE PATAS) PARA LA OBRA: "MEJORAMIENTO E IMPLEMENTACIÓN DEL  
MATADERO MUNICIPAL DE LA PROVINCIA DE ILO, MOQUEGUA"  
ADJUDICACIÓN SIMPLIFICADA N° 043-2024-OEC-MPI- (SEGUNDA CONVOCATORIA)

19. RESPONSABILIDAD POR VICIOS OCULTOS

La conformidad de la compra por parte de LA ENTIDAD no enerva su derecho a reclamar posteriormente por defectos o vicios ocultos, conforme a lo dispuesto por los Artículos 40 de la Ley de Contrataciones del Estado y 173 de su reglamento.  
El plazo máximo de responsabilidad del contratista es de un (01) año contado a partir de la conformidad otorgada por LA ENTIDAD.

20. CONDICIONES DE LOS CONSORCIADOS

De conformidad con el numeral 49.5 del artículo 49 del Reglamento, el área usuaria puede incluir lo siguiente:  
1) El número máximo de consorciados es de [02].  
2) El porcentaje mínimo de participación de cada consorciado es de [30%].  
3) El porcentaje mínimo de participación en la ejecución del contrato, para el integrante del consorcio que acredite mayor experiencia, es de [60%].

QUEDA EXPRESAMENTE PROHIBIDA LA SUBCONTRATACIÓN, DE ACUERDO A LO SEÑALADO EN EL ARTÍCULO 35 DE LA LEY DE CONTRATACIONES DEL ESTADO

MUNICIPALIDAD PROVINCIAL DE ILO  
CONTRATACIÓN E INSTALACIÓN DE CARGADOR ELEVADOR CON MOTOR DE 10HP. VACUNO (ELEVADOR DE RES) Y  
ELEVADOR DE CADAVERES (CAMBIO DE PATAS) PARA LA OBRA: "MEJORAMIENTO E IMPLEMENTACIÓN DEL  
MATADERO MUNICIPAL DE LA PROVINCIA DE ILO, MOQUEGUA"  
ADJUDICACIÓN SIMPLIFICADA N° 043-2024-OEC-MPI- (SEGUNDA CONVOCATORIA)

Importante

Para determinar que los postores cuentan con las capacidades necesarias para ejecutar el contrato, el órgano encargado de las contrataciones o el comité de selección, según corresponda, incorpora los requisitos de calificación previstos por el área usuaria en el requerimiento, no pudiendo incluirse requisitos adicionales, ni distintos a los siguientes:

3.2. REQUISITOS DE CALIFICACIÓN

Los requisitos de calificación que la Entidad debe adoptar son los siguientes:

B. EXPERIENCIA DEL POSTOR EN LA ESPECIALIDAD

Requisitos:

El postor debe acreditar un monto facturado acumulado equivalente a: SI 160,000.00 (CIENTO SESENTA MIL CON 00/100 SOLES), por la venta de bienes iguales o similares al objeto de la convocatoria, durante los ocho (8) años anteriores a la fecha de la presentación de ofertas que se computarán desde la fecha de la conformidad o emisión del comprobante de pago, según corresponda.

En el caso de postores que declaren en el Anexo N° 1 tener la condición de micro y pequeña empresa, se acredita una experiencia de SI 13,000.00 (TRECE MIL CON 00/100 SOLES), por la venta de bienes iguales o similares al objeto de la convocatoria, durante los ocho (8) años anteriores a la fecha de la presentación de ofertas que se computarán desde la fecha de la conformidad o emisión del comprobante de pago, según corresponda. En el caso de consorcios, todos los integrantes deben contar con la condición de micro y pequeña empresa.

Se consideran bienes similares a los siguientes VENTA E INSTALACION DE ELEVADOR DE RES, O ELEVADOR PARA CAMBIO DE PATAS, O CORTA PATAS, O MAQUINA DESOLLADORA, O SIERRA DORSAL, O SIERRA ELECTRICA O BIENES RELACIONADO CON EL EQUIPAMIENTO Y OPERATIVIDAD DE CANALES TALES COMO SISTEMAS DE IZAJE, ROLDANAS DE SANGRIA Y DE BENEFICIOS, TINAS DE ESCALDADO.

Acreditación:

La experiencia del postor en la especialidad se acreditará con copia simple de (i) contratos u órdenes de compra, y su respectiva conformidad o constancia de prestación; o (ii) comprobantes de pago cuya cancelación se acredite documental y fehacientemente, con voucher de depósito, nota de abono, reporte de estado de cuenta, cualquier otro documento emitido por Entidad del sistema financiero que acredite el abono o mediante cancelación en el mismo comprobante de pago, correspondientes a un máximo de veinte (20) contrataciones.

En caso los postores presenten varios comprobantes de pago para acreditar una sola contratación, se debe acreditar que corresponden a dicha contratación; de lo contrario, se asumirá que los comprobantes acreditan contrataciones independientes, en cuyo caso solo se considerará, para la evaluación, las veinte (20) primeras contrataciones indicadas en el Anexo N° 8 referido a la Experiencia del Postor en la Especialidad.

En el caso de suministro, solo se considera como experiencia la parte del contrato que haya sido ejecutada durante los ocho (8) años anteriores a la fecha de presentación de ofertas, debiendo adjuntarse copia de las conformidades correspondientes a tal parte o los respectivos comprobantes de pago cancelados.

En los casos que se acredite experiencia adquirida en consorcio, debe presentarse la promesa de consorcio o el contrato de consorcio del cual se desprenda fehacientemente el porcentaje de las obligaciones que se asumió en el contrato presentado, de lo contrario, no se computará la experiencia proveniente de dicho contrato.

Asimismo, cuando se presenten contratos derivados de procesos de selección convocados antes del 20.09.2012, la calificación se centrará al método descrito en la Directiva "Participación de Proveedores en Consorcio en las Contrataciones del Estado", debiendo presentarse que el porcentaje de las obligaciones equivale al porcentaje de participación de la promesa de consorcio o del contrato de consorcio. En caso que en dichos documentos no se consigne el porcentaje de participación se presumirá que las obligaciones se ejecutaron en partes iguales.

11 Cabe precisar que, de acuerdo con la Resolución N° 0065-2018-TCE-SJ del Tribunal de Contrataciones del Estado: ".... el solo sello de cancelado en el comprobante, cuando ha sido colocado por el propio postor, no puede ser considerado como una acreditación que produzca relación en relación a que se encuentra cancelado. Admitir ello equivaldría a considerar como válida la sola declaración del postor afirmando que el comprobante de pago ha sido cancelado".  
12 Situación diferente se suscita ante el sello colocado por el cliente del postor [sea utilizando el término "cancelado" o "pagado"] supuesto en el cual si se contaría con la declaración de un tercero que brinde certeza, ante la cual debiera reconocerse la validez de la experiencia".

MUNICIPALIDAD PROVINCIAL DE ILO  
CONTRATACIÓN E INSTALACIÓN DE CARGADOR ELEVADOR CON MOTOR DE 10HP, VACUNO (ELEVADOR DE RES) Y  
ELEVADOR DE CADAVERES (CAMBIO DE PATAS) PARA LA OBRA: "MEJORAMIENTO E IMPLEMENTACIÓN DEL  
MATADERO MUNICIPAL DE LA PROVINCIA DE ILO, MOQUEGUA"  
ADJUDICACIÓN SIMPLIFICADA N° 043-2024-OEC-MPH- (SEGUNDA CONVOCATORIA)

Si el titular de la experiencia no es el postor, consignar si dicha experiencia corresponde a la matriz en caso  
que el postor sea sucursal, o fue transmitida por reorganización societaria, debiendo acompañar la  
documentación sustentatoria correspondiente.

Si el postor acredita experiencia de otra persona jurídica como consecuencia de una reorganización  
societaria, debe presentar adicionalmente el Anexo N° 9.

Cuando en los contratos, órdenes de compra o comprobantes de pago el monto facturado se encuentre  
expresado en moneda extranjera, debe indicarse el tipo de cambio venta publicado por la Superintendencia  
de Banca, Seguros y AFP correspondiente a la fecha de suscripción del contrato, de emisión de la orden  
de compra o de cancelación del comprobante de pago, según corresponda.

Sin perjuicio de lo anterior, los postores deben llenar y presentar el Anexo N° 8 referido a la Experiencia  
del Postor en la Especialidad.

**Importante**  
En el caso de consorcios, solo se considera la experiencia de aquellos integrantes que se hayan comprometido,  
según la promesa de consorcio, a ejecutar el objeto materia de la convocatoria, conforme a la Directiva "Participación  
de Proveedores en Consorcio en las Contrataciones del Estado".

Importante

- Si como resultado de una consulta u observación corresponde precisarse o ajustarse el  
requerimiento, se solicita la autorización del área usuaria y se pone de conocimiento de tal hecho  
a la dependencia que aprobó el expediente de contratación, de conformidad con el numeral 72.3  
del artículo 72 del Reglamento.
- El cumplimiento de las Especificaciones Técnicas se realiza mediante la presentación de una  
declaración jurada. De ser el caso, adicionalmente la Entidad puede solicitar documentación que  
acredite el cumplimiento de algún componente de las características y/o requisitos funcionales.  
Para dicho efecto, consignará de manera detallada los documentos que deben presentar los  
postores en el literal e) del numeral 2.2.1.1 de esta sección de las bases.
- Los requisitos de calificación determinan si los postores cuentan con las capacidades necesarias  
para ejecutar el contrato, lo que debe ser acreditado documentalmente, y no mediante declaración  
jurada.

MUNICIPALIDAD PROVINCIAL DE ILO  
CONTRATACIÓN E INSTALACIÓN DE CARGADOR ELEVADOR CON MOTOR DE 10HP, VACUNO (ELEVADOR DE RES) Y  
ELEVADOR DE CADAVERES (CAMBIO DE PATAS) PARA LA OBRA: "MEJORAMIENTO E IMPLEMENTACIÓN DEL  
MATADERO MUNICIPAL DE LA PROVINCIA DE ILO, MOQUEGUA"  
ADJUDICACIÓN SIMPLIFICADA N° 043-2024-OEC-MPH- (SEGUNDA CONVOCATORIA)

CAPÍTULO IV  
FACTORES DE EVALUACIÓN

La evaluación se realiza sobre la base de cien (100) puntos.  
Para determinar la oferta con el mejor puntaje y el orden de prelación de las ofertas, se considera  
lo siguiente:

FACTOR DE EVALUACIÓN	PUNTAJE / METODOLOGÍA PARA SU ASIGNACIÓN
<b>A. PRECIO</b>  Evaluación: Se evaluará considerando el precio ofertado por el postor.  Acreditación: Se acreditará mediante el documento que contiene el precio de la oferta (Anexo N° 6).	La evaluación consistirá en otorgar el máximo puntaje a la oferta de precio más bajo y otorgar a las demás ofertas puntajes inversamente proporcionales a sus respectivos precios, según la siguiente fórmula:  $Pi = \frac{Om \times PMP}{Oi}$  i = Oferta Pi = Puntaje de la oferta a evaluar Oi = Precio i Om = Precio de la oferta más baja PMP = Puntaje máximo del precio  [90] puntos
<b>B. GARANTÍA COMERCIAL DEL POSTOR<sup>12</sup></b>  Evaluación: Se evaluará en función al tiempo de garantía comercial ofertada, el cual debe superar el tiempo mínimo de garantía exigido en las Especificaciones Técnicas.  Acreditación: Se acreditará mediante la presentación de declaración jurada del postor (Anexo N° 12)  <b>Advertencia</b> De conformidad con el literal h) del artículo 50 de la Ley, constituye infracción pasible de sanción por el Tribunal de Contrataciones del Estado "negarse injustificadamente a cumplir las obligaciones derivadas del contrato que deben ejecutarse con posterioridad al pago".	(Máximo 10 puntos)  Más de [20] hasta [24], MESES: [10] puntos  Más de [16] hasta [20], MESES: [06] puntos  Más de [12] hasta [16], MESES: [02] puntos  100 puntos <sup>13</sup>
<b>PUNTAJE TOTAL</b>	

Importante

Los factores de evaluación elaborados por el órgano encargado de las contrataciones o el comité de selección, según corresponda, son objetivos y guardan vinculación, razonabilidad y proporcionalidad con el objeto de la contratación. Asimismo, estos no pueden calificar con puntaje el cumplimiento de las Especificaciones Técnicas ni los requisitos de calificación.

<sup>12</sup> Este factor debe ser establecido teniendo en consideración la vida útil de los bienes a ser adquiridos.  
<sup>13</sup> Es la suma de los puntajes de todos los factores de evaluación.



**CAPITULO V**  
**PROFORMA DEL CONTRATO**

Conste por el presente documento, la CONTRATACIÓN E INSTALACIÓN DE CARGADOR ELEVADOR CON MOTOR DE 10HP, VACUNO (ELEVADOR DE RES) Y ELEVADOR DE CADAVERES (CAMBIO DE PATAS) PARA LA OBRA: "MEJORAMIENTO E IMPLEMENTACIÓN DEL MATADERO MUNICIPAL DE LA PROVINCIA DE ILO, MOQUEGUA", que celebra de una parte [CONSIGNAR EL NOMBRE DE LA ENTIDAD], en adelante LA ENTIDAD, con RUC N° [.....], con domicilio legal en [.....], representada por [.....], identificado con DNI N° [.....], y de otra parte [.....], con RUC N° [.....], con domicilio legal en [.....], inscrita en la Ficha N° [.....], Asiento N° [.....] del Registro de Personas Jurídicas de la ciudad de [.....], debidamente representado por su Representante Legal, [.....], con DNI N° [.....], según poder inscrito en la Ficha N° [.....], Asiento N° [.....] del Registro de Personas Jurídicas de la ciudad de [.....], a quien en adelante se le denominará EL CONTRATISTA en los términos y condiciones siguientes:

**CLÁUSULA PRIMERA: ANTECEDENTES**

Con fecha [.....], el órgano encargado de las contrataciones o el comité de selección, según corresponda, adjudicó la buena pro de la ADJUDICACIÓN SIMPLIFICADA N° [CONSIGNAR NOMENCLATURA DEL PROCEDIMIENTO DE SELECCIÓN] para la contratación de CONTRATACIÓN E INSTALACIÓN DE CARGADOR ELEVADOR CON MOTOR DE 10HP, VACUNO (ELEVADOR DE RES) Y ELEVADOR DE CADAVERES (CAMBIO DE PATAS) PARA LA OBRA: "MEJORAMIENTO E IMPLEMENTACIÓN DEL MATADERO MUNICIPAL DE LA PROVINCIA DE ILO, MOQUEGUA", a [INDICAR NOMBRE DEL GANADOR DE LA BUENA PRO], cuyos detalles e importe constan en los documentos integrantes del presente contrato.

**CLÁUSULA SEGUNDA: OBJETO**

El presente contrato tiene por objeto **CONTRATACIÓN E INSTALACIÓN DE CARGADOR ELEVADOR CON MOTOR DE 10HP, VACUNO (ELEVADOR DE RES) Y ELEVADOR DE CADAVERES (CAMBIO DE PATAS) PARA LA OBRA: "MEJORAMIENTO E IMPLEMENTACIÓN DEL MATADERO MUNICIPAL DE LA PROVINCIA DE ILO, MOQUEGUA**

**CLÁUSULA TERCERA: MONTO CONTRACTUAL**

El monto total del presente contrato asciende a [CONSIGNAR MONEDA Y MONTO], que incluye todos los impuestos de Ley.

Este monto comprende el costo del bien, todos los tributos, seguros, transporte, inspecciones, pruebas y, de ser el caso, los costos laborales conforme a la legislación vigente, así como cualquier otro concepto que pueda tener incidencia sobre la ejecución de la prestación materia del presente contrato.

**CLÁUSULA CUARTA: DEL PAGO<sup>14</sup>**

LA ENTIDAD se obliga a pagar la contraprestación a EL CONTRATISTA en [INDICAR MONEDA], en PAGO ÚNICO, luego de la recepción formal y completa de la documentación correspondiente, según lo establecido en el artículo 171 del Reglamento de la Ley de Contrataciones del Estado.

Para tal efecto, el responsable de otorgar la conformidad de la prestación deberá hacerlo en un plazo que no excederá de los siete (7) días de producida la recepción, salvo que se requiera efectuar pruebas que permitan verificar el cumplimiento de la obligación, en cuyo caso la conformidad se emite en un plazo máximo de quince (15) días, bajo responsabilidad de dicho funcionario.

LA ENTIDAD debe efectuar el pago dentro de los diez (10) días calendario siguientes de otorgada la conformidad de los bienes, siempre que se verifiquen las condiciones establecidas en el contrato para ello, bajo responsabilidad del funcionario competente.

<sup>14</sup> En cada caso concreto, dependiendo de la naturaleza del contrato, podrá adicionarse la información que resulte pertinente a efectos de generar el pago.

En caso de retraso en el pago por parte de LA ENTIDAD, salvo que se deba a caso fortuito o fuerza mayor, EL CONTRATISTA tendrá derecho al pago de intereses legales conforme a lo establecido en el artículo 39 de la Ley de Contrataciones del Estado y en el artículo 171 de su Reglamento, los que se computan desde la oportunidad en que el pago debió efectuarse.

**CLÁUSULA QUINTA: DEL PLAZO DE LA EJECUCIÓN DE LA PRESTACIÓN**

El plazo de ejecución del presente contrato es de [.....], el mismo que se computa desde [CONSIGNAR SI ES DEL DÍA SIGUIENTE DEL PERFECCIONAMIENTO DEL CONTRATO, DESDE LA FECHA QUE SE ESTABLEZCA EN EL CONTRATO O DESDE LA FECHA EN QUE SE CUMPLAN LAS CONDICIONES PREVISTAS EN EL CONTRATO PARA EL INICIO DE LA EJECUCIÓN, DEBIENDO INDICAR LAS MISMAS EN ESTE ÚLTIMO CASO, EN LA MODALIDAD DE LLAVE EN MANO DETALLAR EL PLAZO DE ENTREGA, SU INSTALACIÓN Y PUESTA EN FUNCIONAMIENTO].

**CLÁUSULA SEXTA: PARTES INTEGRANTES DEL CONTRATO**

El presente contrato está conformado por las bases integradas, la oferta ganadora, así como los documentos derivados del procedimiento de selección que establezcan obligaciones para las partes.

**CLÁUSULA SÉTIMA: GARANTÍAS**

De conformidad con el artículo 162 del Reglamento, no se constituirá garantía de fiel cumplimiento del contrato ni garantía de fiel cumplimiento por prestaciones accesorias, en contratos cuyos montos sean iguales o menores a doscientos mil Soles (S/ 200,000.00). Dicha excepción también aplica a los contratos derivados de procedimientos de selección por relación de ítems, cuando el monto del ítem adjudicado o la sumatoria de los montos de los ítems adjudicados no supere el monto señalado anteriormente.

**CLÁUSULA OCTAVA: EJECUCIÓN DE GARANTÍAS POR FALTA DE RENOVACIÓN**

LA ENTIDAD puede solicitar la ejecución de las garantías cuando EL CONTRATISTA no las hubiere renovado antes de la fecha de su vencimiento, conforme a lo dispuesto en el literal a) del numeral 155.1 del artículo 155 del Reglamento de la Ley de Contrataciones del Estado.

**CLÁUSULA DÉCIMA: RECEPCIÓN Y CONFORMIDAD DE LA PRESTACIÓN**

La recepción y conformidad de la prestación se regula por lo dispuesto en el artículo 168 del Reglamento de la Ley de Contrataciones del Estado. La recepción será otorgada por [CONSIGNAR EL ÁREA O UNIDAD ORGANICA DE ALMACEN O LA QUE HAGA SUS VECES] la conformidad será otorgada por [CONSIGNAR EL ÁREA O UNIDAD ORGANICA QUE OTORGARÁ LA CONFORMIDAD] en el plazo máximo de [CONSIGNAR SIETE (7) DÍAS O MÁXIMO QUINCE (15) DÍAS, EN CASO SE REQUIERA EFECTUAR PRUEBAS QUE PERMITAN VERIFICAR EL CUMPLIMIENTO DE LA OBLIGACIÓN] días de producida la recepción.

De existir observaciones, LA ENTIDAD las comunica al CONTRATISTA, indicando claramente el sentido de estas, otorgándole un plazo para subsanar no menor de dos (2) ni mayor de ocho (8) días. Dependiendo de la complejidad o sofisticación de las subsanaciones a realizar el plazo para subsanar no puede ser menor de cinco (5) ni mayor de quince (15) días. Si pese al plazo otorgado, EL CONTRATISTA no cumple a cabalidad con la subsanación, LA ENTIDAD puede otorgar al CONTRATISTA periodos adicionales para las correcciones pertinentes. En este supuesto corresponde aplicar la penalidad por mora desde el vencimiento del plazo para subsanar.

Este procedimiento no resulta aplicable cuando los bienes manifestamente no cumplan con las características y condiciones ofrecidas, en cuyo caso LA ENTIDAD no efectúa la recepción o no otorga la conformidad, según corresponda, debiendo considerarse como no ejecutada la prestación, aplicándose la penalidad que corresponda por cada día de atraso.

**CLÁUSULA UNDÉCIMA: DECLARACIÓN JURADA DEL CONTRATISTA**

EL CONTRATISTA declara bajo juramento que se compromete a cumplir las obligaciones derivadas del presente contrato, bajo sanción de quedar inhabilitado para contratar con el Estado en caso de incumplimiento.

**CLÁUSULA DUODÉCIMA: RESPONSABILIDAD POR VICIOS OCULTOS**

La recepción conforme de la prestación por parte de LA ENTIDAD no enerva su derecho a reclamar posteriormente por defectos o vicios ocultos, conforme a lo dispuesto por los artículos 40 de la Ley



MUNICIPALIDAD PROVINCIAL DE ILO  
CONTRATACIÓN E INSTALACIÓN DE CARGADOR ELEVADOR CON MOTOR DE 10HP, VACUO (ELEVADOR DE RES) Y  
ELEVADOR DE CADAVERES (CAMBIO DE PATAS) PARA LA OBRA: "MEJORAMIENTO E IMPLEMENTACIÓN DEL  
MATADERO MUNICIPAL DE LA PROVINCIA DE ILO, MOQUEGUA"  
ADJUDICACIÓN SIMPLIFICADA N° 043-2024-OEC-MPH (SEGUNDA CONVOCATORIA)  
de Contrataciones del Estado y 173 de su Reglamento.

El plazo máximo de responsabilidad del contratista es de **UN (1) AÑO** contado a partir de la conformidad otorgada por LA ENTIDAD.

#### CLÁUSULA DÉCIMA TERCERA: PENALIDADES

SI EL CONTRATISTA incurre en retraso injustificado en la ejecución de las prestaciones objeto del contrato, LA ENTIDAD le aplica automáticamente una penalidad por mora por cada día de atraso, de acuerdo a la siguiente fórmula:

$$\text{Penalidad Diaria} = \frac{0.10 \times \text{monto vigente}}{F \times \text{plazo vigente en días}}$$

Donde:

**F = 0.25 para plazos mayores a sesenta (60) días o:**

**F = 0.40 para plazos menores o iguales a sesenta (60) días.**

El retraso se justifica a través de la solicitud de ampliación de plazo debidamente aprobado. Adicionalmente, se considera justificado el retraso, y en consecuencia no se aplica penalidad, cuando EL CONTRATISTA acredite, de modo objetivamente sustentado, que el mayor tiempo transcurrido no le resulta imputable. En este último caso la calificación del retraso como justificado por parte de LA ENTIDAD no da lugar al pago de gastos generales ni costos directos de ningún tipo, conforme el numeral 162.5 del artículo 162 del Reglamento de la Ley de Contrataciones del Estado.

#### Importante

*De haberse previsto establecer penalidades distintas a la penalidad por mora, incluir dichas penalidades; los supuestos de aplicación de penalidad, la forma de cálculo de la penalidad para cada supuesto y el procedimiento mediante el cual se verifica el supuesto a penalizar, conforme el artículo 163 del Reglamento de la Ley de Contrataciones del Estado.*

Estas penalidades se deducen de los pagos a cuenta o del pago final, según corresponda; o si fuera necesario, se cobra del monto resultante de la ejecución de la garantía de fiel cumplimiento.

Estos dos (2) tipos de penalidades pueden alcanzar cada una un monto máximo equivalente al diez por ciento (10%) del monto del contrato vigente, o de ser el caso, del ítem que debió ejecutarse.

Cuando se llegue a cubrir el monto máximo de la penalidad por mora o el monto máximo para otras penalidades, de ser el caso, LA ENTIDAD puede resolver el contrato por incumplimiento.

#### CLÁUSULA DÉCIMA CUARTA: RESOLUCIÓN DEL CONTRATO

Cualquiera de las partes puede resolver el contrato, de conformidad con el numeral 32.3 del artículo 32 y artículo 36 de la Ley de Contrataciones del Estado, y el artículo 164 de su Reglamento. De darse el caso, LA ENTIDAD procederá de acuerdo a lo establecido en el artículo 165 del Reglamento de la Ley de Contrataciones del Estado.

#### CLÁUSULA DÉCIMA QUINTA: RESPONSABILIDAD DE LAS PARTES

Cuando se resuelva el contrato por causas imputables a algunas de las partes, se debe resarcir los daños y perjuicios ocasionados, a través de la indemnización correspondiente. Ello no obsta la aplicación de las sanciones administrativas, penales y pecuniarias a que dicho incumplimiento diere lugar, en el caso que éstas correspondan.

Lo señalado precedentemente no exime a ninguna de las partes del cumplimiento de las demás obligaciones previstas en el presente contrato.

#### CLÁUSULA DÉCIMA SEXTA: ANTICORRUPCIÓN

EL CONTRATISTA declara y garantiza no haber, directa o indirectamente, o tratándose de una persona jurídica a través de sus socios, integrantes de los órganos de administración, apoderados, representantes legales, funcionarios, asesores o personas vinculadas a las que se refiere el artículo 7 del Reglamento de la Ley de Contrataciones del Estado, ofrecido, negociado o efectuado, cualquier pago o, en general, cualquier beneficio o incentivo ilegal en relación al contrato.

MUNICIPALIDAD PROVINCIAL DE ILO  
CONTRATACIÓN E INSTALACIÓN DE CARGADOR ELEVADOR CON MOTOR DE 10HP, VACUO (ELEVADOR DE RES) Y  
ELEVADOR DE CADAVERES (CAMBIO DE PATAS) PARA LA OBRA: "MEJORAMIENTO E IMPLEMENTACIÓN DEL  
MATADERO MUNICIPAL DE LA PROVINCIA DE ILO, MOQUEGUA"  
ADJUDICACIÓN SIMPLIFICADA N° 043-2024-OEC-MPH (SEGUNDA CONVOCATORIA)

Asimismo, el CONTRATISTA se obliga a conducirse en todo momento, durante la ejecución del contrato, con honestidad, probidad, veracidad e integridad y de no cometer actos ilegales o de corrupción, directa o indirectamente o a través de sus socios, accionistas, participacionistas, integrantes de los órganos de administración, apoderados, representantes legales, funcionarios, asesores y personas vinculadas a las que se refiere el artículo 7 del Reglamento de la Ley de Contrataciones del Estado.

Además, EL CONTRATISTA se compromete a i) comunicar a las autoridades competentes, de manera directa y oportuna, cualquier acto o conducta ilícita o corrupta de la que tuviera conocimiento; y ii) adoptar medidas técnicas, organizativas y/o de personal apropiadas para evitar los referidos actos o prácticas.

Finalmente, EL CONTRATISTA se compromete a no colocar a los funcionarios públicos con los que deba interactuar, en situaciones reñidas con la ética. En tal sentido, reconoce y acepta la prohibición de ofrecerles a éstos cualquier tipo de obsequio, donación, beneficio y/o gratificación, ya sea de bienes o servicios, cualquiera sea la finalidad con la que se lo haga.

#### CLÁUSULA DÉCIMA SÉTIMA: MARCO LEGAL DEL CONTRATO

Sólo en lo no previsto en este contrato, en la Ley de Contrataciones del Estado y su Reglamento, en las directivas que emita el OSCE y demás normativa especial que resulte aplicable, serán de aplicación supletoria las disposiciones pertinentes del Código Civil vigente, cuando corresponda, y demás normas de derecho privado.

#### CLÁUSULA DÉCIMA OCTAVA: SOLUCIÓN DE CONTROVERSIAS<sup>15</sup>

Las controversias que surjan entre las partes durante la ejecución del contrato se resuelven mediante conciliación o arbitraje, según el acuerdo de las partes.

Cualquiera de las partes tiene derecho a iniciar el arbitraje a fin de resolver dichas controversias dentro del plazo de caducidad previsto en la Ley de Contrataciones del Estado y su Reglamento.

Facultativamente, cualquiera de las partes tiene el derecho a solicitar una conciliación dentro del plazo de caducidad correspondiente, según lo señalado en el artículo 224 del Reglamento de la Ley de Contrataciones del Estado, sin perjuicio de recurrir al arbitraje, en caso no se llegue a un acuerdo entre ambas partes o se llegue a un acuerdo parcial. Las controversias sobre nulidad del contrato solo pueden ser sometidas a arbitraje.

El Laudo arbitral emitido es inapelable, definitivo y obligatorio para las partes desde el momento de su notificación, según lo previsto en el numeral 45.21 del artículo 45 de la Ley de Contrataciones del Estado.

#### CLÁUSULA DÉCIMA NOVENA: FACULTAD DE ELEVAR A ESCRITURA PÚBLICA

Cualquiera de las partes puede elevar el presente contrato a Escritura Pública corriendo con todos los gastos que demande esta formalidad.

#### CLÁUSULA VIGÉSIMA: DOMICILIO PARA EFECTOS DE LA EJECUCIÓN CONTRACTUAL

Las partes declaran el siguiente domicilio para efecto de las notificaciones que se realicen durante la ejecución del presente contrato:

DOMICILIO DE LA ENTIDAD: [.....]

DOMICILIO DEL CONTRATISTA: [CONSIGNAR EL DOMICILIO SEÑALADO POR EL POSTOR GANADOR DE LA BUENA PRO AL PRESENTAR LOS REQUISITOS PARA EL PERFECCIONAMIENTO DEL CONTRATO]

La variación del domicilio aquí declarado de alguna de las partes debe ser comunicada a la otra parte, formalmente y por escrito, con una anticipación no menor de quince (15) días calendario.

<sup>15</sup> De acuerdo con el numeral 225.3 del artículo 225 del Reglamento, las partes pueden recurrir al arbitraje ad hoc cuando las controversias deriven de procedimientos de selección cuyo valor estimado sea menor o igual a cinco millones con 00/100 soles (S/ 5 000 000,00).

MUNICIPALIDAD PROVINCIAL DE ILO  
CONTRATACIÓN E INSTALACIÓN DE CARGADOR ELEVADOR CON MOTOR DE 10HP, VACUNO (ELEVADOR DE RES) Y  
ELEVADOR DE CADAVERES (CAMBIO DE PATAS) PARA LA OBRA: "MEJORAMIENTO E IMPLEMENTACIÓN DEL  
MATADERO MUNICIPAL DE LA PROVINCIA DE ILO, MOQUEGUA"  
ADJUDICACIÓN SIMPLIFICADA N° 043-2024-OEC-MPII (SEGUNDA CONVOCATORIA)

De acuerdo con las bases integradas, la oferta y las disposiciones del presente contrato, las partes  
lo firman por duplicado en señal de conformidad en la ciudad de [.....] al [CONSIGNAR  
FECHA].

\_\_\_\_\_  
"LA ENTIDAD"

\_\_\_\_\_  
"EL CONTRATISTA"

**Importante**

*Este documento puede firmarse digitalmente si ambas partes cuentan con firma digital, según la  
Ley N° 27269, Ley de Firmas y Certificados Digitales<sup>16</sup>.*



**ANEXOS**

MUNICIPALIDAD PROVINCIAL DE ILO  
CONTRATACIÓN E INSTALACIÓN DE CARGADOR ELEVADOR CON MOTOR DE 10HP, VACUNO (ELEVADOR DE RES) Y  
ELEVADOR DE CADAVERES (CAMBIO DE PATAS) PARA LA OBRA: "MEJORAMIENTO E IMPLEMENTACIÓN DEL  
MATADERO MUNICIPAL DE LA PROVINCIA DE ILO, MOQUEGUA"  
ADJUDICACIÓN SIMPLIFICADA N° 043-2024-OEC-MPII (SEGUNDA CONVOCATORIA)

<sup>16</sup> Para mayor información sobre la normativa de firmas y certificados digitales ingresar a:  
<https://www.indecopi.gob.pe/web/firmas-digitales/firmar-y-certificados-digitales>

ANEXO N° 1

DECLARACIÓN JURADA DE DATOS DEL POSTOR

Señores

ÓRGANO ENCARGADO DE LAS CONTRATACIONES  
ADJUDICACIÓN SIMPLIFICADA N° 043-2024-OEC-MPI-1 (PRIMERA CONVOCATORIA)  
Presente.-

El que se suscribe, [.....], postor y/o Representante Legal de [CONSIGNAR EN CASO DE SER  
PERSONA JURÍDICA], identificado con [CONSIGNAR TIPO DE DOCUMENTO DE IDENTIDAD] N°  
[CONSIGNAR NÚMERO DE DOCUMENTO DE IDENTIDAD], con poder inscrito en la localidad de  
[CONSIGNAR EN CASO DE SER PERSONA JURÍDICA] en la Ficha N° [CONSIGNAR EN CASO DE  
SER PERSONA JURÍDICA] Asiento N° [CONSIGNAR EN CASO DE SER PERSONA  
JURÍDICA], DECLARO BAJO JURAMENTO que la siguiente información se sujeta a la verdad:

Nombre, Denominación o Razón Social:			
Domicilio Legal:			
RUC:	Teléfono(s):	Sí	No
MYPE <sup>17</sup>			
Correo electrónico:			

Autorización de notificación por correo electrónico:

Autorizo que se notifiquen al correo electrónico indicado las siguientes actuaciones:

1. Solicitud de la descripción a detalle de todos los elementos constitutivos de la oferta.
2. Solicitud de reducción de la oferta económica.
3. Solicitud de subsanación de los requisitos para perfeccionar el contrato.
4. Solicitud para presentar los documentos para perfeccionar el contrato, según orden de prelación, de conformidad con lo previsto en el artículo 141 del Reglamento.
5. Respuesta a la solicitud de acceso al expediente de contratación.
6. Notificación de la orden de compra<sup>18</sup>.

Asimismo, me comprometo a remitir la confirmación de recepción, en el plazo máximo de dos (2) días hábiles de recibida la comunicación.

[CONSIGNAR CIUDAD Y FECHA]

.....  
Firma, Nombres y Apellidos del postor o  
Representante legal, según corresponda

Importante

La notificación dirigida a la dirección de correo electrónico consignada se entenderá válidamente  
efectuada cuando la Entidad reciba acuse de recepción.

<sup>17</sup> Esta información será verificada por la Entidad en la página web del Ministerio de Trabajo y Promoción del Empleo en la sección consulta de empresas acreditadas en el REMYPE en el link <http://www2.trabajo.gob.pe/servicios-en-linea-2-2/> y se tendrá en cuenta en caso de empate, conforme a lo previsto en el artículo 91 del Reglamento.

<sup>18</sup> Cuando el monto del valor estimado del procedimiento o del ítem no supere los doscientos mil Soles (S/ 200,000.00), en caso se haya optado por perfeccionar el contrato con una orden de compra.

Cuando se trate de consorcios, la declaración jurada es la siguiente:

ANEXO N° 1

DECLARACIÓN JURADA DE DATOS DEL POSTOR

Señores

ÓRGANO ENCARGADO DE LAS CONTRATACIONES  
ADJUDICACIÓN SIMPLIFICADA N° 043-2024-OEC-MPI-1 (PRIMERA CONVOCATORIA)  
Presente.-

El que se suscribe, [.....], representante común del consorcio [CONSIGNAR EL NOMBRE DEL  
CONSORCIO], identificado con [CONSIGNAR TIPO DE DOCUMENTO DE IDENTIDAD] N°  
[CONSIGNAR NÚMERO DE DOCUMENTO DE IDENTIDAD], DECLARO BAJO JURAMENTO que la  
siguiente información se sujeta a la verdad:

Datos del consorciado 1			
Nombre, Denominación o Razón Social:			
Domicilio Legal:			
RUC:	Teléfono(s):	Sí	No
MYPE <sup>19</sup>			
Correo electrónico:			

Datos del consorciado 2			
Nombre, Denominación o Razón Social:			
Domicilio Legal:			
RUC:	Teléfono(s):	Sí	No
MYPE <sup>20</sup>			
Correo electrónico:			

Autorización de notificación por correo electrónico:

Autorizo que se notifiquen al correo electrónico indicado las siguientes actuaciones:

1. Solicitud de la descripción a detalle de todos los elementos constitutivos de la oferta.
2. Solicitud de reducción de la oferta económica.
3. Solicitud de subsanación de los requisitos para perfeccionar el contrato.
4. Solicitud para presentar los documentos para perfeccionar el contrato, según orden de prelación, de conformidad con lo previsto en el artículo 141 del Reglamento.
5. Respuesta a la solicitud de acceso al expediente de contratación.
6. Notificación de la orden de compra<sup>21</sup>.

Asimismo, me comprometo a remitir la confirmación de recepción, en el plazo máximo de dos (2) días hábiles de recibida la comunicación.

[CONSIGNAR CIUDAD Y FECHA]

.....  
Firma, Nombres y Apellidos del representante  
común del consorcio

Importante

La notificación dirigida a la dirección de correo electrónico consignada se entenderá válidamente efectuada cuando la

<sup>19</sup> Esta información será verificada por la Entidad en la página web del Ministerio de Trabajo y Promoción del Empleo en la sección consulta de empresas acreditadas en el REMYPE en el link <http://www2.trabajo.gob.pe/servicios-en-linea-2-2/> y se tendrá en cuenta en caso de empate, conforme a lo previsto en el artículo 91 del Reglamento. Para dicho efecto, todos los integrantes del consorcio deben acreditar la condición de micro o pequeña empresa.

<sup>20</sup> Ibidem.

<sup>21</sup> Cuando el monto del valor estimado del procedimiento o del ítem no supere los doscientos mil Soles (S/ 200,000.00), en caso se haya optado por perfeccionar el contrato con una orden de compra.

ANEXO N° 2

DECLARACIÓN JURADA  
(ART. 52 DEL REGLAMENTO DE LA LEY DE CONTRATACIONES DEL ESTADO)

Señores  
ÓRGANO ENCARGADO DE LAS CONTRATACIONES  
ADJUDICACIÓN SIMPLIFICADA N° 043-2024-OEC-MPI-1 (PRIMERA CONVOCATORIA)  
Presente.-

Mediante el presente el suscrito, postor y/o Representante Legal de [CONSIGNAR EN CASO DE SER PERSONA JURÍDICA], declaro bajo juramento:

- No haber incurrido y me obligo a no incurrir en actos de corrupción, así como a respetar el principio de integridad.
- No tener impedimento para postular en el procedimiento de selección ni para contratar con el Estado, conforme al artículo 11 de la Ley de Contrataciones del Estado.
- Conocer las sanciones contenidas en la Ley de Contrataciones del Estado y su Reglamento, así como las disposiciones aplicables de la Ley N° 27444, Ley del Procedimiento Administrativo General.
- Participar en el presente proceso de contratación en forma independiente sin mediar consulta, comunicación, acuerdo, arreglo o convenio con ningún proveedor; y, conocer las disposiciones del Decreto Legislativo N° 1034, Decreto Legislativo que aprueba la Ley de Represión de Conductas Anticompetitivas.
- Conocer, aceptar y someterme a las bases, condiciones y reglas del procedimiento de selección.
- Ser responsable de la veracidad de los documentos e información que presento en el presente procedimiento de selección.
- Comprometirme a mantener la oferta presentada durante el procedimiento de selección y a perfeccionar el contrato, en caso de resultar favorecido con la buena pro.

[CONSIGNAR CIUDAD Y FECHA]

Importante

En el caso de consorcios, cada integrante debe presentar esta declaración jurada, salvo que sea presentada por el representante común del consorcio.

ANEXO N° 3

DECLARACIÓN JURADA DE CUMPLIMIENTO DE LAS ESPECIFICACIONES TÉCNICAS

Señores  
ÓRGANO ENCARGADO DE LAS CONTRATACIONES  
ADJUDICACIÓN SIMPLIFICADA N° 043-2024-OEC-MPI-1 (PRIMERA CONVOCATORIA)  
Presente.-

Es grato dirigirme a usted, para hacer de su conocimiento que luego de haber examinado las bases y demás documentos del procedimiento de la referencia y, conociendo todos los alcances y las condiciones detalladas en dichos documentos, el postor que suscribe ofrece el [CONSIGNAR EL OBJETO DE LA CONVOCATORIA], de conformidad con las Especificaciones Técnicas que se indican en el numeral 3.1 del Capítulo III de la sección específica de las bases y los documentos del procedimiento.

[CONSIGNAR CIUDAD Y FECHA]

.....  
Firma, Nombres y Apellidos del postor o  
Representante legal o común, según corresponda

Importante

Adicionalmente, puede requerirse la presentación de documentación que acredite el cumplimiento de las especificaciones técnicas, conforme a lo indicado en el acápite relacionado al contenido de las ofertas de la presente sección de las bases.



ANEXO N° 4

DECLARACIÓN JURADA DE PLAZO DE ENTREGA

Señores  
ÓRGANO ENCARGADO DE LAS CONTRATACIONES  
ADJUDICACIÓN SIMPLIFICADA N° 043-2024-OEC-MPI-1 (PRIMERA CONVOCATORIA)  
Presente.-

Mediante el presente, con pleno conocimiento de las condiciones que se exigen en las bases del  
procedimiento de la referencia, me comprometo a entregar los bienes objeto del presente procedimiento  
de selección en el plazo de [CONSIGNAR EL PLAZO OFERTADO. EN CASO DE LA MODALIDAD DE  
LLAVE EN MANO DETALLAR EL PLAZO DE ENTREGA, SU INSTALACIÓN Y PUESTA EN  
FUNCIONAMIENTO].

[CONSIGNAR CIUDAD Y FECHA]

.....  
Firma, Nombres y Apellidos del postor o  
Representante legal o común, según corresponda

ANEXO N° 5

PROMESA DE CONSORCIO  
(Sólo para el caso en que un consorcio se presente como postor)

Señores  
ÓRGANO ENCARGADO DE LAS CONTRATACIONES  
ADJUDICACIÓN SIMPLIFICADA N° 043-2024-OEC-MPI-1 (PRIMERA CONVOCATORIA)  
Presente.-

Los suscritos declaramos expresamente que hemos convenido en forma irrevocable, durante el lapso  
que dure el procedimiento de selección, para presentar una oferta conjunta a la ADJUDICACIÓN  
SIMPLIFICADA N° [CONSIGNAR NOMENCLATURA DEL PROCEDIMIENTO

Asimismo, en caso de obtener la buena pro, nos comprometemos a formalizar el contrato de consorcio,  
de conformidad con lo establecido por el artículo 140 del Reglamento de la Ley de Contrataciones del  
Estado, bajo las siguientes condiciones:

- a) Integrantes del consorcio
1. [NOMBRE, DENOMINACIÓN O RAZÓN SOCIAL DEL CONSORCIADO 1].
  2. [NOMBRE, DENOMINACIÓN O RAZÓN SOCIAL DEL CONSORCIADO 2].
- b) Designamos a [CONSIGNAR NOMBRES Y APELLIDOS DEL REPRESENTANTE COMÚN],  
identificado con [CONSIGNAR TIPO DE DOCUMENTO DE IDENTIDAD] N° [CONSIGNAR  
NÚMERO DE DOCUMENTO DE IDENTIDAD], como representante común del consorcio para  
efectos de participar en todos los actos referidos al procedimiento de selección, suscripción y  
ejecución del contrato correspondiente con [CONSIGNAR NOMBRE DE LA ENTIDAD].  
Asimismo, declaramos que el representante común del consorcio no se encuentra impedido,  
inhabilitado ni suspendido para contratar con el Estado.
- c) Fijamos nuestro domicilio legal común en [.....].
- d) Las obligaciones que corresponden a cada uno de los integrantes del consorcio son las siguientes:

1. OBLIGACIONES DE [NOMBRE, DENOMINACIÓN O RAZÓN SOCIAL DEL  
CONSORCIADO 1] [%]<sup>22</sup>

[DESCRIBIR LAS OBLIGACIONES DEL CONSORCIADO 1]

2. OBLIGACIONES DE [NOMBRE, DENOMINACIÓN O RAZÓN SOCIAL DEL  
CONSORCIADO 2] [%]<sup>23</sup>

[DESCRIBIR LAS OBLIGACIONES DEL CONSORCIADO 2]

TOTAL OBLIGACIONES 100%<sup>24</sup>

[CONSIGNAR CIUDAD Y FECHA]

.....  
Consignado 1  
Nombres, apellidos y firma del Consorciado 1  
o de su Representante Legal  
Tipo y N° de Documento de Identidad

.....  
Consignado 2  
Nombres, apellidos y firma del Consorciado 2  
o de su Representante Legal  
Tipo y N° de Documento de Identidad

Importante

De conformidad con el artículo 52 del Reglamento, las firmas de los integrantes del consorcio  
deben ser legalizadas.

<sup>22</sup> Consignar únicamente el porcentaje total de las obligaciones, el cual debe ser expresado en número entero, sin decimales.  
<sup>23</sup> Consignar únicamente el porcentaje total de las obligaciones, el cual debe ser expresado en número entero, sin decimales.  
<sup>24</sup> Este porcentaje corresponde a la sumatoria de los porcentajes de las obligaciones de cada uno de los integrantes del consorcio.



ANEXO N° 9

DECLARACIÓN JURADA  
(NUMERAL 49.4 DEL ARTICULO 49 DEL REGLAMENTO)

Señores  
ÓRGANO ENCARGADO DE LAS CONTRATACIONES  
ADJUDICACIÓN SIMPLIFICADA N° 043-2024-OEC-MPI-1 (PRIMERA CONVOCATORIA)  
Presente.-

Mediante el presente el suscrito, postor y/o Representante Legal de [CONSIGNAR EN CASO DE SER PERSONA JURÍDICA], declaro que la experiencia que acredito de la empresa [CONSIGNAR LA DENOMINACIÓN DE LA PERSONA JURÍDICA] como consecuencia de una reorganización societaria, no se encuentra en el supuesto establecido en el numeral 49.4 del artículo 49 del Reglamento.

[CONSIGNAR CIUDAD Y FECHA]

.....  
Firma, Nombres y Apellidos del postor o  
Representante legal, según corresponda

Importante

A efectos de cautelar la veracidad de esta declaración, el postor puede verificar la información de la Relación de Proveedores Sancionados por el Tribunal de Contrataciones del Estado con Sanción Vigente en <http://portal.osce.gob.pe/rnp/content/relación-de-proveedores-sancionados>.

También le asiste dicha facultad al órgano encargado de las contrataciones o al órgano de la Entidad al que se le haya asignado la función de verificación de la oferta presentada por el postor ganador de la buena pro.

ANEXO N° 10

SOLICITUD DE BONIFICACIÓN DEL CINCO POR CIENTO (5%) POR TENER LA CONDICIÓN DE  
MICRO Y PEQUEÑA EMPRESA

Señores  
ÓRGANO ENCARGADO DE LAS CONTRATACIONES  
ADJUDICACIÓN SIMPLIFICADA N° 043-2024-OEC-MPI-1 (PRIMERA CONVOCATORIA)  
Presente.-

Mediante el presente el suscrito, postor y/o Representante legal de [CONSIGNAR EN CASO DE SER PERSONA JURÍDICA], solicito la asignación de la bonificación del cinco por ciento (5%) sobre el puntaje total obtenido, debido a que mi representada cuenta con la condición de micro y pequeña empresa.

[CONSIGNAR CIUDAD Y FECHA]

.....  
Firma, Nombres y Apellidos del postor o  
Representante legal o común, según corresponda

Importante

• Para asignar la bonificación, el órgano encargado de las contrataciones o comité de selección, según corresponda, verifica la página web del Ministerio de Trabajo y Promoción del Empleo en la sección consulta de empresas acreditadas en el REMYPE en el link <http://www2.trabajo.gob.pe/servicios-en-linea-2-2/>.

• Para que un consorcio pueda acceder a la bonificación, cada uno de sus integrantes debe cumplir con la condición de micro y pequeña empresa.

ANEXO N° 11

AUTORIZACIÓN DE NOTIFICACIÓN DE LA DECISIÓN DE LA ENTIDAD SOBRE LA  
SOLICITUD DE AMPLIACIÓN DE PLAZO MEDIANTE MEDIOS ELECTRÓNICOS DE  
COMUNICACIÓN

(DOCUMENTO A PRESENTAR EN EL PERFECCIONAMIENTO DEL CONTRATO)

Señores  
ORGANO ENCARGADO DE LAS CONTRATACIONES  
ADJUDICACIÓN SIMPLIFICADA N° 043-2024-OEC-MPI-1 (PRIMERA CONVOCATORIA)  
Presente.-

El que se suscribe, [.....], postor adjudicado y/o Representante Legal de [CONSIGNAR EN CASO DE SER  
CASO DE SER PERSONA JURÍDICA], identificado con [CONSIGNAR TIPO DE DOCUMENTO DE  
IDENTIDAD] N° [CONSIGNAR NÚMERO DE DOCUMENTO DE IDENTIDAD], autorizo que durante la  
ejecución del contrato se me notifique al correo electrónico [INDICAR EL CORREO ELECTRÓNICO]  
lo siguiente:

- ✓ Notificación de la decisión de la Entidad respecto a la solicitud de ampliación de plazo.

[CONSIGNAR CIUDAD Y FECHA]

.....  
Firma, Nombres y Apellidos del postor o  
Representante legal o común, según  
corresponda

Importante

La notificación de la decisión de la Entidad respecto a la solicitud de ampliación de plazo se efectúa  
por medios electrónicos de comunicación, siempre que se cuente con la autorización  
correspondiente y sea posible obtener un acuse de recibo a través del mecanismo utilizado.

ANEXO N° 12

DECLARACIÓN JURADA QUE GARANTIA COMERCIAL DEL POSTOR

Señores  
ORGANO ENCARGADO DE LAS CONTRATACIONES  
ADJUDICACIÓN SIMPLIFICADA N° 043-2024-OEC-MPI-1 (PRIMERA CONVOCATORIA)  
Presente.-

Mediante el presente el suscrito, postor y/o Representante Legal de [CONSIGNAR EN CASO DE SER  
PERSONA JURÍDICA], declaro que el BIEN que oferto de la MARCA [.....] MODELO: [.....];  
me comprometo a entregar una GARANTIA COMERCIAL ADICIONAL DEL POSTOR DEL BIEN QUE  
OFERTO es de: [.....], meses.

Dicha garantía alcanza contra defectos de diseño y/o fabricación, averías o fallas de funcionamiento,  
durante el tiempo que dure la garantía ofertada.

El inicio de computo de la garantía es a partir de la fecha en la que se otorgue la conformidad de los  
bienes.

[CONSIGNAR CIUDAD Y FECHA]

.....  
Firma, Nombres y Apellidos del postor o  
Representante legal, según corresponda