



# BASES ESTÁNDAR DE ADJUDICACION SIMPLIFICADA PARA LA CONTRATACIÓN DE LA EJECUCIÓN DE OBRAS

*Aprobado mediante Directiva N° 001-2019-OSCE/CD*



**SUB DIRECCIÓN DE NORMATIVIDAD – DIRECCIÓN TÉCNICO NORMATIVA**  
**ORGANISMO SUPERVISOR DE LAS CONTRATACIONES DEL ESTADO - OSCE**

*Handwritten signatures and initials in blue ink.*



UNIVERSIDAD NACIONAL AGRARIA DE LA SELVA  
ADJUDICACION SIMPLIFICADA N° 012-2023-UNAS-PRIMERA CONVOCATORIA

**SIMBOLOGÍA UTILIZADA:**

N°	Símbolo	Descripción
1	[ABC] / [.....]	La información solicitada dentro de los corchetes sombreados debe ser completada por la Entidad durante la elaboración de las bases.
2	[ABC] / [.....]	Es una indicación, o información que deberá ser completada por la Entidad con posterioridad al otorgamiento de la buena pro para el caso específico de la elaboración de la PROFORMA DEL CONTRATO; o por los proveedores, en el caso de los ANEXOS de la oferta.
3	<b>Importante</b> • Abc	Se refiere a consideraciones importantes a tener en cuenta por el comité de selección y por los proveedores.
4	<b>Advertencia</b> • Abc	Se refiere a advertencias a tener en cuenta por el comité de selección y por los proveedores.
5	<b>Importante para la Entidad</b> • Xyz	Se refiere a consideraciones importantes a tener en cuenta por el comité de selección y deben ser eliminadas una vez culminada la elaboración de las bases.

**CARACTERÍSTICAS DEL DOCUMENTO:**

Las bases estándar deben ser elaboradas en formato WORD, y deben tener las siguientes características:

N°	Características	Parámetros
1	Márgenes	Superior : 2.5 cm      Inferior: 2.5 cm Izquierda: 2.5 cm      Derecha: 2.5 cm
2	Fuente	Arial
3	Estilo de Fuente	Normal: Para el contenido en general Cursiva: Para el encabezado y pie de página Para las Consideraciones importantes (Ítem 3 del cuadro anterior)
4	Color de Fuente	Automático: Para el contenido en general Azul : Para las Consideraciones importantes (Ítem 3 del cuadro anterior)
5	Tamaño de Letra	16 : Para las dos primeras hojas de las Secciones General y Específica 11 : Para el nombre de los Capítulos. 10 : Para el cuerpo del documento en general 9 : Para el encabezado y pie de página Para el contenido de los cuadros, pudiendo variar, según la necesidad 8 : Para las Notas al pie
6	Alineación	Justificada: Para el contenido en general y notas al pie. Centrada : Para la primera página, los títulos de las Secciones y nombres de los Capítulos)
7	Interlineado	Sencillo
8	Espaciado	Anterior : 0 Posterior : 0
9	Subrayado	Para los nombres de las Secciones y para resaltar o hacer hincapié en algún concepto

**INSTRUCCIONES DE USO:**

- Una vez registrada la información solicitada dentro de los corchetes sombreados en gris, el texto deberá quedar en letra tamaño 10, con estilo normal, sin formato de negrita y sin sombrear.
- La nota **IMPORTANTE** no puede ser modificada ni eliminada en la Sección General. En el caso de la Sección Específica debe seguirse la instrucción que se indica en dicha nota.

Elaboradas en enero de 2019  
Modificadas en junio y diciembre de 2019, julio de 2020, julio y diciembre de 2021, setiembre de 2022  
y octubre de 2022



## **BASES ESTÁNDAR DE ADJUDICACION SIMPLIFICADA PARA LA CONTRATACIÓN DE LA EJECUCIÓN DE OBRAS<sup>1</sup>**

### **ADJUDICACION SIMPLIFICADA N° 012-2023-UNAS- PRIMERA CONVOCATORIA**

**CONTRATACIÓN DE LA EJECUCIÓN DE LA OBRA:  
"REMDELACION DE LABORATORIO ESPECIFICO Y/O  
ESPECIALIDAD; ADQUISICION DE EQUIPAMIENTO DE  
LABORATORIO Y MOBILIARIO DE LABORATORIO; EN  
EL(LA) ESCUELA PROFESIONAL DE INGENIERIA  
AMBIENTAL DE LA UNIVERSIDAD NACIONAL AGRARIA  
DE LA SELVA EN LA LOCALIDAD TINGO MARIA, DISTRITO  
DE RUPA-RUPA, PROVINCIA DE LEONCIO PRADO,  
DEPARTAMENTO DE HUANUCO". CUI N° 2521793"**

<sup>1</sup> Estas bases se utilizarán para la contratación de la ejecución de obras. Para tal efecto, se deberá tener en cuenta la siguiente definición:

**Obra:** Construcción, reconstrucción, rehabilitación, remodelación, mejoramiento, demolición, renovación, ampliación y habilitación de bienes inmuebles, tales como edificaciones, estructuras, excavaciones, perforaciones, carreteras, puentes, entre otros, que requieren dirección técnica, expediente técnico, mano de obra, materiales y/o equipos.



## DEBER DE COLABORACIÓN

La Entidad y todo proveedor que se someta a las presentes Bases, sea como participante, postor y/o contratista, deben conducir su actuación conforme a los principios previstos en la Ley de Contrataciones del Estado.

En este contexto, se encuentran obligados a prestar su colaboración al OSCE y a la Secretaría Técnica de la Comisión de Defensa de la Libre Competencia del INDECOPI, en todo momento según corresponda a sus competencias, a fin de comunicar presuntos casos de fraude, colusión y corrupción por parte de los funcionarios y servidores de la Entidad, así como los proveedores y demás actores que participan en el proceso de contratación.

De igual forma, deben poner en conocimiento del OSCE y a la Secretaría Técnica de la Comisión de Defensa de la Libre Competencia del INDECOPI los indicios de conductas anticompetitivas que se presenten durante el proceso de contratación, en los términos del Decreto Legislativo N° 1034, "Ley de Represión de Conductas Anticompetitivas", o norma que la sustituya, así como las demás normas de la materia.

La Entidad y todo proveedor que se someta a las presentes Bases, sea como participante, postor y/o contratista del proceso de contratación deben permitir al OSCE o a la Secretaría Técnica de la Comisión de Defensa de la Libre Competencia del INDECOPI el acceso a la información referida a las contrataciones del Estado que sea requerida, prestar testimonio o absolución de posiciones que se requieran, entre otras formas de colaboración.

Handwritten signatures in blue ink.





## **SECCIÓN GENERAL**

### **DISPOSICIONES COMUNES DEL PROCEDIMIENTO DE SELECCIÓN**

(ESTA SECCIÓN NO DEBE SER MODIFICADA EN NINGÚN EXTREMO, BAJO SANCIÓN DE NULIDAD)

9  
b

Q



## CAPÍTULO I ETAPAS DEL PROCEDIMIENTO DE SELECCIÓN

### 1.1. REFERENCIAS

Cuando en el presente documento se mencione la palabra Ley, se entiende que se está haciendo referencia a la Ley N° 30225, Ley de Contrataciones del Estado, y cuando se mencione la palabra Reglamento, se entiende que se está haciendo referencia al Reglamento de la Ley de Contrataciones del Estado aprobado por Decreto Supremo N° 344-2018-EF.

Las referidas normas incluyen sus respectivas modificaciones, de ser el caso.

### 1.2. CONVOCATORIA

Se realiza a través de su publicación en el SEACE de conformidad con lo señalado en el artículo 54 del Reglamento, en la fecha señalada en el calendario del procedimiento de selección, debiendo adjuntar las bases.

### 1.3. REGISTRO DE PARTICIPANTES

El registro de participantes se realiza conforme al artículo 55 del Reglamento. En el caso de un consorcio, basta que se registre uno (1) de sus integrantes.

#### Importante

- *Para registrarse como participante en un procedimiento de selección convocado por las Entidades del Estado Peruano, es necesario que los proveedores cuenten con inscripción vigente y estar habilitados ante el Registro Nacional de Proveedores (RNP) que administra el Organismo Supervisor de las Contrataciones del Estado (OSCE). Para obtener mayor información, se puede ingresar a la siguiente dirección electrónica: [www.rnp.gob.pe](http://www.rnp.gob.pe).*
- *Los proveedores que deseen registrar su participación deben ingresar al SEACE utilizando su Certificado SEACE (usuario y contraseña). Asimismo, deben observar las instrucciones señaladas en el documento de orientación "Guía para el registro de participantes electrónico" publicado en <https://www2.seace.gob.pe/>.*
- *En caso los proveedores no cuenten con inscripción vigente en el RNP y/o se encuentren inhabilitados o suspendidos para ser participantes, postores y/o contratistas, el SEACE restringirá su registro, quedando a potestad de estos intentar nuevamente registrar su participación en el procedimiento de selección en cualquier otro momento, dentro del plazo establecido para dicha etapa, siempre que haya obtenido la vigencia de su inscripción o quedado sin efecto la sanción que le impuso el Tribunal de Contrataciones del Estado.*

### 1.4. FORMULACIÓN DE CONSULTAS Y OBSERVACIONES A LAS BASES

La formulación de consultas y observaciones a las bases se efectúa de conformidad con lo establecido en los numerales 72.1 y 72.2 del artículo 72 del Reglamento.

#### Importante

*No pueden formularse consultas ni observaciones respecto del contenido de una ficha de homologación aprobada, aun cuando el requerimiento haya sido homologado parcialmente respecto a las características técnicas y/o requisitos de calificación y/o condiciones de ejecución. Las consultas y observaciones que se formulen sobre el particular, se tienen como no presentadas.*

*[Handwritten signatures]*



### 1.5. ABSOLUCIÓN DE CONSULTAS, OBSERVACIONES E INTEGRACIÓN DE BASES

La absolución de consultas, observaciones e integración de las bases se realizan conforme a las disposiciones previstas en los numerales 72.4 y 72.5 del artículo 72 del Reglamento.

#### Importante

- *No se absolverán consultas y observaciones a las bases que se presenten en forma física.*
- *Cuando exista divergencia entre lo indicado en el pliego de absolución de consultas y observaciones y la integración de bases, prevalece lo absuelto en el referido pliego; sin perjuicio, del deslinde de responsabilidades correspondiente.*

### 1.6. FORMA DE PRESENTACIÓN DE OFERTAS

Las ofertas se presentan conforme lo establecido en el artículo 59 del Reglamento.

Las declaraciones juradas, formatos o formularios previstos en las bases que conforman la oferta deben estar debidamente firmados por el postor (firma manuscrita o digital, según la Ley N° 27269, Ley de Firmas y Certificados Digitales<sup>2</sup>). Los demás documentos deben ser visados por el postor. En el caso de persona jurídica, por su representante legal, apoderado o mandatario designado para dicho fin y, en el caso de persona natural, por este o su apoderado. No se acepta el pegado de la imagen de una firma o visto. Las ofertas se presentan foliadas.

#### Importante

- *Los formularios electrónicos que se encuentran en el SEACE y que los proveedores deben llenar para presentar sus ofertas, tienen carácter de declaración jurada.*
- *En caso la información contenida en los documentos escaneados que conforman la oferta no coincida con lo declarado a través del SEACE, prevalece la información declarada en los documentos escaneados.*
- *No se tomarán en cuenta las ofertas que se presenten en físico a la Entidad.*

### 1.7. PRESENTACIÓN Y APERTURA DE OFERTAS

El participante presentará su oferta de manera electrónica a través del SEACE, desde las 00:01 horas hasta las 23:59 horas del día establecido para el efecto en el cronograma del procedimiento; adjuntando el archivo digitalizado que contenga los documentos que conforman la oferta de acuerdo a lo requerido en las bases.

El participante debe verificar antes de su envío, bajo su responsabilidad, que el archivo pueda ser descargado y su contenido sea legible.

#### Importante

*Los integrantes de un consorcio no pueden presentar ofertas individuales ni conformar más de un consorcio en un procedimiento de selección, o en un determinado ítem cuando se trate de procedimientos de selección según relación de ítems.*

En la apertura electrónica de la oferta, el comité de selección, verifica la presentación de lo exigido en la sección específica de las bases, de conformidad con el numeral 73.2 del artículo 73 del Reglamento. De no cumplir con lo requerido, la oferta se considera no admitida.

<sup>2</sup> Para mayor información sobre la normativa de firmas y certificados digitales ingresar a:  
<https://www.indecopi.gob.pe/web/firmas-digitales/firmar-y-certificados-digitales>



Asimismo, el comité de selección declara no admitidas las ofertas que se encuentran por debajo del noventa por ciento (90%) del valor referencial o que excedan en más del diez por ciento (10%) del valor referencial.

### 1.8. EVALUACIÓN DE LAS OFERTAS

La evaluación consiste en la aplicación de los factores de evaluación previstos en el Capítulo IV de la sección específica de las bases a las ofertas admitidas, con el objeto de determinar la oferta con el mejor puntaje y el orden de prelación de las ofertas.

Para determinar la oferta con el mejor puntaje, se toma en cuenta lo indicado en el numeral 74.2 del artículo 74 del Reglamento.

El desempate mediante sorteo se realiza de manera electrónica a través del SEACE.

#### Importante

*En el caso de procedimientos de selección por relación de ítems cuando la obra se ejecute fuera de la provincia de Lima y Callao y el monto del valor referencial de algún ítem no supere los novecientos mil Soles (S/ 900,000.00), a solicitud del postor se asigna una bonificación equivalente al diez por ciento (10%) sobre el puntaje total obtenido en dicho ítem por los postores con domicilio en la provincia donde se ejecuta la obra, o en las provincias colindantes, sean o no pertenecientes al mismo departamento o región. El domicilio es el consignado en la constancia de inscripción ante el RNP<sup>3</sup>.*

### 1.9. CALIFICACIÓN DE OFERTAS

Luego de culminada la evaluación, el comité de selección califica a los postores que obtuvieron el primer, segundo, tercer y cuarto lugar, según el orden de prelación, verificando que cumplan con los requisitos de calificación detallados en el numeral 3.2 del Capítulo III de la sección específica de las bases. La oferta del postor que no cumpla con los requisitos de calificación es descalificada.

Si alguno de los cuatro (4) postores no cumple con los requisitos de calificación, se aplica lo establecido en los numerales 75.2 y 75.3 del artículo 75 del Reglamento.

### 1.10. SUBSANACIÓN DE LAS OFERTAS

La subsanación de las ofertas se sujeta a lo establecido en el artículo 60 del Reglamento. La corrección aritmética a la que hace referencia el numeral 60.4 de dicho artículo procede para la ejecución de obras a suma alzada.

El plazo que se otorgue para la subsanación no puede ser inferior a un (1) día hábil.

La solicitud de subsanación se realiza de manera electrónica a través del SEACE y será remitida al correo electrónico consignado por el postor al momento de realizar su inscripción en el RNP, siendo su responsabilidad el permanente seguimiento de las notificaciones a dicho correo. La notificación de la solicitud se entiende efectuada el día de su envío al correo electrónico.

La presentación de las subsanaciones se realiza a través del SEACE. No se tomará en cuenta la subsanación que se presente en físico a la Entidad.

### 1.11. RECHAZO DE LAS OFERTAS

<sup>3</sup> La constancia de inscripción electrónica se visualizará en el portal web del Registro Nacional de Proveedores: [www.rnp.gob.pe](http://www.rnp.gob.pe)



Previo al otorgamiento de la buena pro, el comité de selección revisa las ofertas económicas que cumplen los requisitos de calificación, de conformidad con lo establecido para el rechazo de ofertas, previsto en el artículo 68 del Reglamento, de ser el caso.

De rechazarse alguna de las ofertas calificadas, el comité de selección revisa el cumplimiento de los requisitos de calificación de los postores que siguen en el orden de prelación, en caso las hubiere.

#### 1.12. OTORGAMIENTO DE LA BUENA PRO

Definida la oferta ganadora, el comité de selección otorga la buena pro, mediante su publicación en el SEACE, incluyendo el cuadro comparativo y las actas debidamente motivadas de los resultados de la admisión, no admisión, evaluación, calificación, descalificación, rechazo y el otorgamiento de la buena pro.

#### 1.13. CONSENTIMIENTO DE LA BUENA PRO

Cuando se hayan presentado dos (2) o más ofertas, el consentimiento de la buena pro se produce a los cinco (5) días hábiles siguientes de la notificación de su otorgamiento, sin que los postores hayan ejercido el derecho de interponer el recurso de apelación.

En caso que se haya presentado una sola oferta, el consentimiento de la buena pro se produce el mismo día de la notificación de su otorgamiento.

El consentimiento del otorgamiento de la buena pro se publica en el SEACE al día hábil siguiente de producido.

##### Importante

*Una vez consentido el otorgamiento de la buena pro, el órgano encargado de las contrataciones o el órgano de la Entidad al que se haya asignado tal función realiza la verificación de la oferta presentada por el postor ganador de la buena pro conforme lo establecido en el numeral 64.6 del artículo 64 del Reglamento.*

Handwritten signatures and initials in blue ink.





## CAPÍTULO II SOLUCIÓN DE CONTROVERSIAS DURANTE EL PROCEDIMIENTO DE SELECCIÓN

### 2.1. RECURSO DE APELACIÓN

A través del recurso de apelación se pueden impugnar los actos dictados durante el desarrollo del procedimiento de selección hasta antes del perfeccionamiento del contrato.

El recurso de apelación se presenta ante la Entidad convocante, y es conocido y resuelto por su Titular, cuando el valor referencial sea igual o menor a cincuenta (50) UIT. Cuando el valor referencial sea mayor a dicho monto, el recurso de apelación se presenta ante y es resuelto por el Tribunal de Contrataciones del Estado.

En los procedimientos de selección según relación de ítems, el valor referencial total del procedimiento determina ante quién se presenta el recurso de apelación.

Los actos que declaren la nulidad de oficio, la cancelación del procedimiento de selección y otros actos emitidos por el Titular de la Entidad que afecten la continuidad de este, se impugnan ante el Tribunal de Contrataciones del Estado.

#### Importante

- *Una vez otorgada la buena pro, el comité de selección, está en la obligación de permitir el acceso de los participantes y postores al expediente de contratación, salvo la información calificada como secreta, confidencial o reservada por la normativa de la materia, a más tardar dentro del día siguiente de haberse solicitado por escrito.*  
  
*Luego de otorgada la buena pro no se da a conocer las ofertas cuyos requisitos de calificación no fueron analizados y revisados por el comité de selección.*
- *A efectos de recoger la información de su interés, los postores pueden valerse de distintos medios, tales como: (i) la lectura y/o toma de apuntes, (ii) la captura y almacenamiento de imágenes, e incluso (iii) pueden solicitar copia de la documentación obrante en el expediente, siendo que, en este último caso, la Entidad deberá entregar dicha documentación en el menor tiempo posible, previo pago por tal concepto.*
- *El recurso de apelación se presenta ante la Mesa de Partes del Tribunal o ante las oficinas desconcentradas del OSCE o en la Unidad de Trámite Documentario de la Entidad, según corresponda.*

### 2.2. PLAZOS DE INTERPOSICIÓN DEL RECURSO DE APELACIÓN

La apelación contra el otorgamiento de la buena pro o contra los actos dictados con anterioridad a ella se interpone dentro de los ocho (8) días hábiles siguientes de haberse notificado el otorgamiento de la buena pro.

La apelación contra los actos dictados con posterioridad al otorgamiento de la buena pro, contra la declaración de nulidad, cancelación y declaratoria de desierto del procedimiento, se interpone dentro de los cinco (5) días hábiles siguientes de haberse tomado conocimiento del acto que se desea impugnar.

Handwritten signature and initials in blue ink.



### CAPÍTULO III DEL CONTRATO

#### 3.1. PERFECCIONAMIENTO DEL CONTRATO

Los plazos y el procedimiento para perfeccionar el contrato se realiza conforme a lo indicado en el artículo 141 del Reglamento.

Para perfeccionar el contrato, el postor ganador de la buena pro debe presentar los documentos señalados en los artículos 139 y 175 del Reglamento, así como los previstos en la sección específica de las bases.

#### 3.2. GARANTÍAS

Las garantías que deben otorgar los postores y/o contratistas, según corresponda, son las de fiel cumplimiento del contrato y por los adelantos.

##### 3.2.1. GARANTÍA DE FIEL CUMPLIMIENTO

Como requisito indispensable para perfeccionar el contrato, el postor ganador debe entregar a la Entidad la garantía de fiel cumplimiento del mismo por una suma equivalente al diez por ciento (10%) del monto del contrato original. Esta se mantiene vigente hasta el consentimiento de la liquidación final.

##### Importante

*En los contratos de ejecución de obras que celebren las Entidades con las micro y pequeñas empresas, estas últimas pueden otorgar como garantía de fiel cumplimiento el diez por ciento (10%) del monto del contrato original, porcentaje que es retenido por la Entidad durante la primera mitad del número total de pagos a realizarse, de forma prorrateada en cada pago, con cargo a ser devuelto a la finalización del mismo, conforme lo establece el artículo 149 del Reglamento, siempre que:*

- a) El procedimiento de selección original del cual derive el contrato a suscribirse sea una Adjudicación Simplificada.*
- b) El plazo de ejecución de la obra sea igual o mayor a sesenta (60) días calendario; y,*
- c) El pago a favor del contratista considere, al menos, dos (2) valorizaciones periódicas, en función del avance de obra.*

##### 3.2.2. GARANTÍA DE FIEL CUMPLIMIENTO POR PRESTACIONES ACCESORIAS

En las contrataciones que conllevan la ejecución de prestaciones accesorias, tales como mantenimiento, reparación o actividades afines, se otorga una garantía adicional por una suma equivalente al diez por ciento (10%) del monto del contrato de la prestación accesorio, la misma que debe ser renovada periódicamente hasta el cumplimiento total de las obligaciones garantizadas.

##### 3.2.3. GARANTÍA POR ADELANTO

En caso se haya previsto en la sección específica de las bases la entrega de adelantos, el contratista debe presentar una garantía emitida por idéntico monto conforme a lo estipulado en el artículo 153 del Reglamento.

#### 3.3. REQUISITOS DE LAS GARANTÍAS



Las garantías que se presenten deben ser incondicionales, solidarias, irrevocables y de realización automática en el país, al solo requerimiento de la Entidad. Asimismo, deben ser emitidas por empresas que se encuentren bajo la supervisión directa de la Superintendencia de Banca, Seguros y Administradoras Privadas de Fondos de Pensiones y que cuenten con clasificación de riesgo B o superior. Asimismo, deben estar autorizadas para emitir garantías; o estar consideradas en la última lista de bancos extranjeros de primera categoría que periódicamente publica el Banco Central de Reserva del Perú.

#### **Importante**

*Corresponde a la Entidad verificar que las garantías presentadas por el postor ganador de la buena pro y/o contratista cumplan con los requisitos y condiciones necesarios para su aceptación y eventual ejecución; sin perjuicio de la determinación de las responsabilidades funcionales que correspondan.*

#### **Advertencia**

*Los funcionarios de las Entidades no deben aceptar garantías emitidas bajo condiciones distintas a las establecidas en el presente numeral, debiendo tener en cuenta lo siguiente:*

- 1. La clasificadora de riesgo que asigna la clasificación a la empresa que emite la garantía debe encontrarse listada en el portal web de la SBS (<http://www.sbs.gob.pe/sistema-financiero/clasificadoras-de-riesgo>).*
- 2. Se debe identificar en la página web de la clasificadora de riesgo respectiva, cuál es la clasificación vigente de la empresa que emite la garantía, considerando la vigencia a la fecha de emisión de la garantía.*
- 3. Para fines de lo establecido en el artículo 148 del Reglamento, la clasificación de riesgo B, incluye las clasificaciones B+ y B.*
- 4. Si la empresa que otorga la garantía cuenta con más de una clasificación de riesgo emitida por distintas empresas listadas en el portal web de la SBS, bastará que en una de ellas cumpla con la clasificación mínima establecida en el Reglamento.*

*En caso exista alguna duda sobre la clasificación de riesgo asignada a la empresa emisora de la garantía, se deberá consultar a la clasificadora de riesgos respectiva.*

*De otro lado, además de cumplir con el requisito referido a la clasificación de riesgo, a efectos de verificar si la empresa emisora se encuentra autorizada por la SBS para emitir garantías, debe revisarse el portal web de dicha Entidad (<http://www.sbs.gob.pe/sistema-financiero/relacion-de-empresas-que-se-encuentran-autorizadas-a-emitir-cartas-fianza>).*

*Los funcionarios competentes deben verificar la autenticidad de la garantía a través de los mecanismos establecidos (consulta web, teléfono u otros) por la empresa emisora.*

### **3.4. EJECUCIÓN DE GARANTÍAS**

La Entidad puede solicitar la ejecución de las garantías conforme a los supuestos contemplados en el artículo 155 del Reglamento.

### **3.5. ADELANTOS**

La Entidad puede establecer la entrega de adelantos directos y adelantos para materiales e insumos, y en el caso de contratos bajo la modalidad llave en mano, para equipamiento y mobiliario, de conformidad con el artículo 180 del Reglamento, siempre que ello haya sido previsto en la sección específica de las bases.

9  
5



### 3.6. VALORIZACIONES

Las valorizaciones son la cuantificación económica de un avance físico en la ejecución de la obra, realizada en un período determinado, tienen el carácter de pagos a cuenta y son elaboradas el último día de cada período previsto en la sección específica de las bases, por el inspector o supervisor, según corresponda y el contratista.

En caso se haya suscrito contrato con un consorcio, el pago de las valorizaciones se realizará a quien se indique en el contrato de consorcio.

#### **Advertencia**

*En caso de retraso en los pagos a cuenta o pago final por parte de la Entidad, salvo que se deba a caso fortuito o fuerza mayor, esta reconoce al contratista los intereses legales correspondientes, de conformidad con el artículo 39 de la Ley y los artículos 1244, 1245 y 1246 del Código Civil, debiendo repetir contra los responsables de la demora injustificada.*

### 3.7. REAJUSTES

Los reajustes se calculan conforme lo indicado en el numeral 38.3 del artículo 38 y el artículo 195 del Reglamento.

#### **Importante**

*Tanto la elaboración como la aplicación de las fórmulas polinómicas se sujetan a lo dispuesto en el Decreto Supremo N° 011-79-VC y sus modificatorias, ampliatorias y complementarias.*

### 3.8. PENALIDADES

#### **3.12.1. PENALIDAD POR MORA EN LA EJECUCIÓN DE LA PRESTACIÓN**

En caso de retraso injustificado del contratista en la ejecución de las prestaciones objeto del contrato, la Entidad le aplica automáticamente una penalidad por mora por cada día de atraso, de conformidad con el artículo 162 del Reglamento.

#### **3.12.2. OTRAS PENALIDADES**

La Entidad puede establecer penalidades distintas a la mencionada en el numeral precedente, según lo previsto en el artículo 163 del Reglamento y lo indicado en la sección específica de las bases.

Estos dos tipos de penalidades se calculan en forma independiente y pueden alcanzar cada una un monto máximo equivalente al diez por ciento (10%) del monto del contrato vigente, o de ser el caso, del ítem que debió ejecutarse.

### 3.9. INCUMPLIMIENTO DEL CONTRATO

Las causales para la resolución del contrato, serán aplicadas de conformidad con el artículo 36 de la Ley y 164 del Reglamento.

### 3.10. DISPOSICIONES FINALES

Todos los demás aspectos del presente procedimiento no contemplados en las bases se regirán supletoriamente por la Ley y su Reglamento, así como por las disposiciones legales vigentes.

*[Handwritten signatures and initials]*



## **SECCIÓN ESPECÍFICA**

### **CONDICIONES ESPECIALES DEL PROCEDIMIENTO DE SELECCIÓN**

(EN ESTA SECCIÓN LA ENTIDAD DEBERÁ COMPLETAR LA INFORMACIÓN EXIGIDA, DE ACUERDO A LAS INSTRUCCIONES INDICADAS)

CF  
④  
h





## CAPÍTULO I GENERALIDADES

### 1.1. ENTIDAD CONVOCANTE

Nombre : UNIVERSIDAD NACIONAL AGRARIA DE LA SELVA  
RUC N° : 20172356720  
Domicilio legal : Carretera Central Km 1.21 Tingo María – Huánuco  
Correo electrónico : abastecimiento.procedimientos@unas.edu.pe

### 1.2. OBJETO DE LA CONVOCATORIA

El presente procedimiento de selección tiene por objeto la **CONTRATACIÓN DE LA EJECUCIÓN DE LA OBRA: "REMODELACION DE LABORATORIO ESPECIFICO Y/O ESPECIALIDAD; ADQUISICION DE EQUIPAMIENTO DE LABORATORIO Y MOBILIARIO DE LABORATORIO; EN EL(LA) ESCUELA PROFESIONAL DE INGENIERIA AMBIENTAL DE LA UNIVERSIDAD NACIONAL AGRARIA DE LA SELVA EN LA LOCALIDAD TINGO MARIA, DISTRITO DE RUPA-RUPA, PROVINCIA DE LEONCIO PRADO, DEPARTAMENTO DE HUANUCO". CUI N° 2521793"**

### 1.3. VALOR REFERENCIAL<sup>4</sup>

El valor referencial asciende a **S/ 1,929,019.08 (UN MILLON NOVECIENTOS VEINTI Y NUEVE MIL DIECINUEVE CON 08/100 SOLES)** incluidos los impuestos de Ley y cualquier otro concepto que incida en el costo total de la ejecución de la obra. El valor referencial ha sido calculado al mes de MAYO DEL 2023.

Valor Referencial (VR)	Límites <sup>5</sup>	
	Inferior	Superior
<b>S/ 1,929,019.08</b> (UN MILLON NOVECIENTOS VEINTI Y NUEVE MIL DIECINUEVE CON 08/100 SOLES)	<b>S/ 1,736,117.18</b>	<b>S/ 2,121,920.98</b>

#### Importante

*El precio de las ofertas no puede exceder los límites del valor referencial de conformidad con el numeral 28.2 del artículo 28 de la Ley.*

*De conformidad con lo señalado en el numeral 2 de la citada Disposición Complementaria Final, en las bases se debe establecer además del valor referencial, los límites de este, con y sin IGV, tal como se indica a continuación:*

<sup>4</sup> El monto del valor referencial indicado en esta sección de las bases no debe diferir del monto del valor referencial consignado en la ficha del procedimiento en el SEACE. No obstante, de existir contradicción entre estos montos, primará el monto del valor referencial indicado en las bases aprobadas.

<sup>5</sup> De acuerdo a lo señalado en el artículo 48 del Reglamento, estos límites se calculan considerando dos (2) decimales. Para ello, si el límite inferior tiene más de dos (2) decimales, se aumenta en un dígito el valor del segundo decimal; en el caso del límite superior, se considera el valor del segundo decimal sin efectuar el redondeo.



Valor Referencial (VR)	Límite Inferior		Límite Superior	
	Con IGV	Sin IGV	Con IGV	Sin IGV
S/ 1,929,019.08 (UN MILLON NOVECIENTOS VEINTI Y NUEVE MIL DIECINUEVE CON 08/100 SOLES)	S/ 1,736,117.18	S/ 1,471,285.74	S/ 2,121,920.98	S/ 1,798,238.12

#### 1.4. EXPEDIENTE DE CONTRATACIÓN

Documento y fecha de aprobación del expediente de contratación	:	RESOLUCION N° 318-2023-R-UNAS de fecha 16 de Mayo del 2023
Documento y fecha de aprobación del expediente técnico	:	RESOLUCIÓN N° 089-2022-R-UNAS, de fecha 11 de Marzo del 2022
Documento y fecha de actualización del expediente técnico, de corresponder	:	RESOLUCIÓN N° 168-2023-R-UNAS, de fecha 20 de Marzo del 2023
Tipo y número del procedimiento de selección que se convocó para la elaboración del expediente técnico, de corresponder	:	n/c

#### 1.5. FUENTE DE FINANCIAMIENTO

Recursos Ordinarios.

##### Importante

*La fuente de financiamiento debe corresponder a aquella prevista en la Ley de Equilibrio Financiero del Presupuesto del Sector Público del año fiscal en el cual se convoca el procedimiento de selección.*

#### 1.6. SISTEMA DE CONTRATACIÓN

El presente procedimiento se rige por el sistema de **A SUMA ALZADA**, de acuerdo con lo establecido en el expediente de contratación respectivo.

#### 1.7. MODALIDAD DE EJECUCIÓN

No corresponde.

#### 1.8. ALCANCES DEL REQUERIMIENTO

El alcance de la ejecución de la obra está definido en el Capítulo III de la presente sección de las bases.

#### 1.9. PLAZO DE EJECUCIÓN DE LA OBRA

El plazo de ejecución de la obra materia de la presente convocatoria, es de Ciento Veinte (120) días calendario, en concordancia con lo establecido en el expediente de contratación y en el expediente técnico de obra.

#### 1.10. COSTO DE REPRODUCCIÓN Y ENTREGA DE BASES Y DEL EXPEDIENTE TÉCNICO DE LA OBRA



**UNIVERSIDAD NACIONAL AGRARIA DE LA SELVA**  
**ADJUDICACION SIMPLIFICADA N° 012-2023-UNAS-PRIMERA CONVOCATORIA**

Los participantes registrados tienen el derecho a recabar las bases y el expediente técnico de la obra en versión impresa o digital, según su elección, para cuyo efecto deben:

Pagar en	:	Cuenta Banco de la Nación [018-490 0490018638-30]
Recoger en	:	Unidad Ejecutora de Inversiones, Carretera Central Km. 1.21 – Tingo María
Costo de bases	:	Impresa: S/ 10.00 (Diez con 00/100 Soles).
Costo del expediente técnico	:	Impreso: S/ 1,000.00 [Mil con 00/100 Soles] Digital: S/ 10.00 (Diez con 00/100 Soles).

Las bases y el expediente técnico se entregan inmediatamente después de realizado el pago correspondiente. Excepcionalmente, el expediente técnico en versión impresa puede ser entregado dentro del plazo máximo de un (1) día hábil de efectuado el pago.

**Importante**

- *La Entidad debe entregar una constancia o formulario de cargos en donde consta que el participante recibió el expediente técnico completo. Dicha constancia o formulario debe incluir un índice del contenido del expediente técnico y número de folios correspondientes.*
- *El costo de entrega del ejemplar de las bases y del expediente técnico, no puede exceder el costo de su reproducción.*

**Advertencia**

*Las Entidades deben cautelar bajo responsabilidad que la versión impresa y digital del expediente técnico correspondan a la versión original del expediente técnico aprobado.*

**1.11. ACCESO VIRTUAL AL EXPEDIENTE TÉCNICO DE LA OBRA**

El expediente técnico de la obra en versión digital se encuentra publicado en el SEACE, obligatoriamente, desde la fecha de la convocatoria del presente procedimiento de selección.

**1.12. BASE LEGAL**

- ✓ Ley N° 30879 Ley General del Sistema Nacional del Presupuesto
- ✓ Ley N° 31365 Ley de Presupuesto del Sector Público para el Año Fiscal 2023
- ✓ Ley N° 31366 Ley de Equilibrio Financiero del Presupuesto del Sector Público para el Año Fiscal 2023
- ✓ Ley N° 27444 Ley de Procedimiento Administrativo General. (y sus actualizaciones)
- ✓ Ley N° 27806 Ley de Transparencia y de Acceso a la Información Pública.
- ✓ Ley N° 27785 Ley Orgánica del Sistema Nacional de Control y de la Contraloría General de la República.
- ✓ Código Civil en forma supletoria.
- ✓ Texto Único Ordenado de la Ley N° 30225, Ley de Contrataciones del Estado. Aprobado mediante Decreto Supremo N° 082-2019-EF y publicado en el Diario Oficial El Peruano el 13 de marzo de 2019.
- ✓ Decreto Supremo N° 234-2022-EF, Modifican Reglamento de la Ley N° 30225, Ley de Contrataciones del Estado, aprobado mediante Decreto Supremo N° 344-2018-EF y dictan otras disposiciones
- ✓ Decreto de Urgencia N° 020-2022, publicado en el Diario Oficial El Peruano el 13 de agosto del 2022. decreto de urgencia que establece medidas extraordinarias y complementarias, durante el año fiscal 2022, para la reactivación económica en el marco del sistema nacional de abastecimiento
- ✓ Decreto Supremo N° 011-79-VC.
- ✓ Directivas del Organismo Supervisor de las Contrataciones del Estado (OSCE).
- ✓ Decreto Supremo N° 007-2010-TR, Texto Único Ordenado de la Ley de Promoción de la Competitividad, Formalización y Desarrollo de la Micro y Pequeña y del acceso al empleo decente, Ley MYPE.
- ✓ Decreto Supremo N° 010-2010-TR, Reglamento de la Ley MYPE.

6 29



**UNIVERSIDAD NACIONAL AGRARIA DE LA SELVA**  
**ADJUDICACION SIMPLIFICADA N° 012-2023-UNAS-PRIMERA CONVOCATORIA**

- ✓ Decreto Legislativo N°1252, decreto legislativo que crea el sistema nacional de programación multianual y gestión de inversiones y deroga la ley N°27293, ley del sistema nacional de inversión pública.
- ✓ Resolución Ministerial N° 675-2022-MINSA.

Las referidas normas incluyen sus respectivas modificaciones, de ser el caso.

57



## CAPÍTULO II DEL PROCEDIMIENTO DE SELECCIÓN

### 2.1. CALENDARIO DEL PROCEDIMIENTO DE SELECCIÓN

Según el cronograma de la ficha de selección de la convocatoria publicada en el SEACE.

#### Importante

*De conformidad con la vigesimosegunda Disposición Complementaria Final del Reglamento, en caso la Entidad (Ministerios y sus organismos públicos, programas o proyectos adscritos) haya difundido el requerimiento a través del SEACE siguiendo el procedimiento establecido en dicha disposición, no procede formular consultas u observaciones al requerimiento.*

### 2.2. CONTENIDO DE LAS OFERTAS

La oferta contendrá, además de un índice de documentos<sup>6</sup>, la siguiente documentación:

#### 2.2.1. Documentación de presentación obligatoria

##### 2.2.1.1. Documentos para la admisión de la oferta

- a) Declaración jurada de datos del postor. **(Anexo N° 1)**
- b) Documento que acredite la representación de quien suscribe la oferta.

En caso de persona jurídica, copia del certificado de vigencia de poder del representante legal, apoderado o mandatario designado para tal efecto.

En caso de persona natural, copia del documento nacional de identidad o documento análogo, o del certificado de vigencia de poder otorgado por persona natural, del apoderado o mandatario, según corresponda.

En el caso de consorcios, este documento debe ser presentado por cada uno de los integrantes del consorcio que suscriba la promesa de consorcio, según corresponda.

#### Advertencia

*De acuerdo con el artículo 4 del Decreto Legislativo N° 1246, las Entidades están prohibidas de exigir a los administrados o usuarios la información que puedan obtener directamente mediante la interoperabilidad a que se refieren los artículos 2 y 3 de dicho Decreto Legislativo. En esa medida, si la Entidad es usuaria de la Plataforma de Interoperabilidad del Estado – PIDE<sup>7</sup> y siempre que el servicio web se encuentre activo en el Catálogo de Servicios de dicha plataforma, no corresponderá exigir el certificado de vigencia de poder y/o documento nacional de identidad.*

- c) Declaración jurada de acuerdo con el literal b) del artículo 52 del Reglamento. **(Anexo N° 2)**
- d) Declaración jurada de cumplimiento del Expediente Técnico, según el numeral 3.1 del Capítulo III de la presente sección. **(Anexo N° 3)**
- e) Declaración jurada de plazo de ejecución de la obra. **(Anexo N° 4)**

<sup>6</sup> La omisión del índice no determina la no admisión de la oferta.

<sup>7</sup> Para mayor información de las Entidades usuarias y del Catálogo de Servicios de la Plataforma de Interoperabilidad del Estado – PIDE ingresar al siguiente enlace <https://www.gobiernodigital.gob.pe/interoperabilidad/>





- f) Promesa de consorcio con firmas legalizadas, de ser el caso, en la que se consigne los integrantes, el representante común, el domicilio común y las obligaciones a las que se compromete cada uno de los integrantes del consorcio, así como el porcentaje equivalente a dichas obligaciones. **(Anexo N° 5)**
- g) El precio de la oferta en SOLES y:
- ✓ El desagregado de partidas, cuando el procedimiento se haya convocado a suma alzada.
  - ✓ Los precios unitarios, considerando las partidas según lo previsto en el último párrafo del literal b) del artículo 35 del Reglamento.

Asimismo, la oferta incluye el monto de la prestación accesorio, cuando corresponda. **(Anexo N° 6)**

El precio total de la oferta y los subtotales que lo componen deben ser expresados con dos (2) decimales. Los precios unitarios pueden ser expresados con más de dos (2) decimales.

#### Importante

- *El comité de selección no puede incorporar documentos adicionales para la admisión de la oferta a los establecidos en este acápite.*
- *El análisis de precios unitarios y el detalle de los gastos generales fijos y variables de la oferta se presentan para el perfeccionamiento del contrato.*
- *El comité de selección declara no admitidas las ofertas que no se encuentren dentro de los límites del valor referencial previstos en el numeral 28.2 del artículo 28 de la Ley. Asimismo, verifica la presentación de los documentos requeridos. De no cumplir con lo requerido, la oferta se considera no admitida.*

#### 2.2.1.2. Documentos para acreditar los requisitos de calificación

Incorporar en la oferta los documentos que acreditan los **“Requisitos de Calificación”** que se detallan en el numeral 3.2 del Capítulo III de la presente sección de las bases.

#### 2.2.2. Documentación de presentación facultativa:

- a) En el caso de microempresas y pequeñas empresas integradas por personas con discapacidad, o en el caso de consorcios conformados en su totalidad por estas empresas, deben presentar la constancia o certificado con el cual acredite su inscripción en el Registro de Empresas Promocionales para Personas con Discapacidad.
- b) Solicitud de bonificación del cinco por ciento (5%) por tener la condición de micro y pequeña empresa **(Anexo N°11)**.
- c) Los postores que apliquen el beneficio de la exoneración del IGV previsto en la Ley N° 27037, Ley de Promoción de la Inversión en la Amazonía, deben presentar la Declaración Jurada de cumplimiento de condiciones para la aplicación de la exoneración del IGV. **(Anexo N° 7)**

#### Advertencia

*El comité de selección no podrá exigir al postor la presentación de documentos que no hayan sido indicados en los acápites “Documentos para la admisión de la oferta”, “Requisitos de calificación” y “Factores de evaluación”.*

### 2.3. REQUISITOS PARA PERFECCIONAR EL CONTRATO



El postor ganador de la buena pro debe presentar los siguientes documentos para perfeccionar el contrato:

- a) Garantía de fiel cumplimiento del contrato.
- b) Solicitud para la constitución del fideicomiso, en el marco de lo establecido en el literal a) del numeral 184.9 del artículo 184 del Reglamento, de ser el caso<sup>8</sup>.
- c) Contrato de consorcio con firmas legalizadas ante Notario de cada uno de los integrantes, de ser el caso.
- d) Código de cuenta interbancaria (CCI) o, en el caso de proveedores no domiciliados, el número de su cuenta bancaria y la entidad bancaria en el exterior.
- e) Copia de la vigencia del poder del representante legal de la empresa que acredite que cuenta con facultades para perfeccionar el contrato, cuando corresponda.
- f) Copia de DNI del postor en caso de persona natural, o de su representante legal en caso de persona jurídica.

#### Advertencia

*De acuerdo con el artículo 4 del Decreto Legislativo N° 1246, las Entidades están prohibidas de exigir a los administrados o usuarios la información que puedan obtener directamente mediante la interoperabilidad a que se refieren los artículos 2 y 3 de dicho Decreto Legislativo. En esa medida, si la Entidad es usuaria de la Plataforma de Interoperabilidad del Estado – PIDE<sup>9</sup> y siempre que el servicio web se encuentre activo en el Catálogo de Servicios de dicha plataforma, no corresponderá exigir los documentos previstos en los literales e) y f).*

- g) Domicilio para efectos de la notificación durante la ejecución del contrato.
- h) Autorización de notificación de la decisión de la Entidad sobre la solicitud de ampliación de plazo mediante medios electrónicos de comunicación<sup>10</sup>. **(Anexo N° 12)**
- i) Constancia de capacidad libre de contratación expedida por el RNP<sup>11</sup>.
- j) Programa de Ejecución de Obra (CPM) el cual presenta la ruta crítica y el calendario de avance de obra valorizado.
- k) Calendario de adquisición de materiales e insumos necesarios para la ejecución de obra, en concordancia con el calendario de avance de obra valorizado. Este calendario se actualiza con cada ampliación de plazo otorgada, en concordancia con el calendario de avance de obra valorizado vigente.
- l) Calendario de utilización de equipo, en caso la naturaleza de la contratación lo requiera.
- m) Memoria en la que se señalen las consideraciones que se han tomado en cuenta para la elaboración de los documentos indicados en los literales j) k) y l).
- n) Análisis de precios unitarios de las partidas y detalle de los gastos generales fijos y variables de la oferta, en caso de obras sujetas a precios unitarios<sup>12</sup>.
- o) Desagregado por partidas que dio origen a la oferta, en caso de obras a suma alzada.
- p) Copia de documentos que sustenten la propiedad, la posesión, el compromiso de compra venta o alquiler u otro documento que acredite la disponibilidad del requisito de calificación equipamiento estratégico. En el caso que el postor ganador sea un consorcio los documentos de acreditación de este requisito pueden estar a nombre del consorcio o de uno de sus integrantes.
- q) Copia de los diplomas que acrediten la formación académica requerida del plantel profesional clave, en caso que el grado o título profesional requerido no se encuentre publicado en el Registro Nacional de Grados Académicos y Títulos Profesionales a cargo de la de la Superintendencia Nacional de Educación Superior Universitaria – SUNEDU<sup>13</sup>.

<sup>8</sup> Cuando la Entidad no haya incorporado en las bases la obligación de constituir un fideicomiso para la administración de los adelantos destinados a la ejecución de obra, el postor adjudicado puede presentar la solicitud para la constitución del fideicomiso.

<sup>9</sup> Para mayor información de las Entidades usuarias y del Catálogo de Servicios de la Plataforma de Interoperabilidad del Estado – PIDE ingresar al siguiente enlace <https://www.gobiernodigital.gob.pe/interoperabilidad/>

<sup>10</sup> En tanto se implemente la funcionalidad en el SEACE, de conformidad con la Primera Disposición Complementaria Transitoria del Decreto Supremo N° 234-2022-EF.

<sup>11</sup> Este requisito no aplica para procedimientos de contratación directa por la causal de carácter de secreto, secreto militar o por razones de orden interno.

<sup>12</sup> La Entidad puede requerir este documento en caso de obras a suma alzada.

<sup>13</sup> <https://enlinea.sunedu.gob.pe/>



UNIVERSIDAD NACIONAL AGRARIA DE LA SELVA  
ADJUDICACION SIMPLIFICADA N° 012-2023-UNAS-PRIMERA CONVOCATORIA

- r) Copia de (i) contratos y su respectiva conformidad o (ii) constancias o (iii) certificados o (iv) cualquier otra documentación que, de manera fehaciente demuestre la experiencia del personal que conforma el plantel profesional clave.

**Importante**

- *La Entidad debe aceptar las diferentes denominaciones utilizadas para acreditar la carrera profesional requerida, aun cuando no coincida literalmente con aquella prevista en los requisitos de calificación (por ejemplo Ingeniería Ambiental, Ingeniería en Gestión Ambiental, Ingeniería y Gestión Ambiental u otras denominaciones).*
- *Los documentos que acreditan la experiencia del personal deben incluir como mínimo los nombres y apellidos del profesional, el cargo desempeñado, el plazo de la prestación indicando el día, mes y año de inicio y culminación, el nombre de la Entidad u organización que emite el documento, la fecha de emisión y nombres y apellidos de quien suscribe el documento.*

*En caso estos documentos establezcan el plazo de la experiencia adquirida por el profesional en meses sin especificar los días la Entidad debe considerar el mes completo.*

*De presentarse experiencia ejecutada paralelamente (traslape), para el cómputo del tiempo de dicha experiencia sólo se considerará una vez el periodo traslapado. No obstante, de presentarse periodos traslapados en el residente de obra, no se considera ninguna de las experiencias acreditadas, salvo la ejecución de obras por paquete.*

*Se considerará aquella experiencia que no tenga una antigüedad mayor a veinticinco (25) años anteriores a la fecha de la presentación de ofertas.*

*Asimismo, la Entidad debe valorar de manera integral los documentos presentados para acreditar dicha experiencia. En tal sentido, aun cuando en los documentos presentados la denominación del cargo o puesto no coincida literalmente con aquella prevista en los requisitos de calificación, se deberá validar la experiencia si las actividades que realizó el profesional corresponden con la función propia del cargo o puesto requerido.*

- *Cuando el postor ganador de la buena pro presenta como plantel profesional clave a profesionales que se encuentren prestando servicios como residente o supervisor en obras contratadas por la Entidad que no cuentan con recepción, procede otorgar plazo adicional para subsanar, conforme lo previsto en el literal a) del artículo 141 del Reglamento.*
- *En caso que el postor ganador de la buena pro sea un consorcio, las garantías que presente este para el perfeccionamiento del contrato, así como durante la ejecución contractual, de ser el caso, además de cumplir con las condiciones establecidas en el artículo 33 de la Ley y en el artículo 148 del Reglamento, deben consignar expresamente el nombre completo o la denominación o razón social de los integrantes del consorcio, en calidad de garantizados, de lo contrario no podrán ser aceptadas por las Entidades. No se cumple el requisito antes indicado si se consigna únicamente la denominación del consorcio, conforme lo dispuesto en la Directiva "Participación de Proveedores en Consorcio en las Contrataciones del Estado".*
- *En los contratos de ejecución de obras que celebren las Entidades con las micro y pequeñas empresas, estas últimas pueden otorgar como garantía de fiel cumplimiento el diez por ciento (10%) del monto del contrato, porcentaje que es retenido por la Entidad durante la primera mitad del número total de pagos a realizarse, de forma prorrateada en cada pago, con cargo a ser devuelto a la finalización del mismo, conforme lo establece el numeral 149.4 del artículo 149 del Reglamento y numeral 151.3 del artículo 151 del Reglamento, siempre que:*
  - a) *El procedimiento de selección original del cual derive el contrato a suscribirse sea una Adjudicación Simplificada.*
  - b) *El plazo de ejecución de la obra sea igual o mayor a sesenta (60) días calendario; y,*
  - c) *El pago a favor del contratista considere, al menos, dos (2) valorizaciones periódicas, en función del avance de obra.*
- *Para dicho efecto los postores deben encontrarse registrados en el REMYPE,*



**UNIVERSIDAD NACIONAL AGRARIA DE LA SELVA**  
**ADJUDICACION SIMPLIFICADA N° 012-2023-UNAS-PRIMERA CONVOCATORIA**

consignando en la Declaración Jurada de Datos del Postor (Anexo N° 1) o en la solicitud de retención de la garantía durante el perfeccionamiento del contrato, que tienen la condición de MYPE, lo cual será verificado por la Entidad en el link <http://www2.trabajo.gob.pe/servicios-en-linea-2-2> opción consulta de empresas acreditadas en el REMYPE.

**NOTA**

El postor adjudicado podrá optar, como medio alternativo a la obligación de presentar las garantías de fiel cumplimiento, por la retención del monto total de la garantía correspondiente; tal como lo establece el **Artículo 9.- Fondo de garantía como medio alternativo para garantizar los contratos**, del Decreto Legislativo N° 1553-2022, decreto legislativo que establece medidas en materia de Inversión Pública y de Contratación Pública que coadyuven al Impulso de la Reactivación Económica

**Importante**

- *Corresponde a la Entidad verificar que las garantías presentadas por el postor ganador de la buena pro cumplan con los requisitos y condiciones necesarios para su aceptación y eventual ejecución, sin perjuicio de la determinación de las responsabilidades funcionales que correspondan.*
- *De conformidad con el Reglamento Consular del Perú aprobado mediante Decreto Supremo N° 076-2005-RE para que los documentos públicos y privados extendidos en el exterior tengan validez en el Perú, deben estar legalizados por los funcionarios consulares peruanos y refrendados por el Ministerio de Relaciones Exteriores del Perú, salvo que se trate de documentos públicos emitidos en países que formen parte del Convenio de la Apostilla, en cuyo caso bastará con que estos cuenten con la Apostilla de la Haya<sup>14</sup>.*
- *La Entidad no puede exigir documentación o información adicional a la consignada en el presente numeral para el perfeccionamiento del contrato.*

**2.4. PERFECCIONAMIENTO DEL CONTRATO**

El contrato se perfecciona con la suscripción del documento que lo contiene. Para dicho efecto el postor ganador de la buena pro, dentro del plazo previsto en el artículo 141 del Reglamento, debe presentar la documentación requerida en mesa de partes de la entidad, ubicado en la Carretera central km 1.21 Tingo María –Huánuco, en horario de lunes a viernes de 7:00 am – 2:45 pm.

**Importante**

*En el caso de contratación de obras por paquete, se debe suscribir un contrato por cada obra incluida en el paquete.*

**2.5. ADELANTOS<sup>15</sup>**

**2.5.1. ADELANTO DIRECTO**

“La Entidad otorgará un adelanto directo por el 10% del monto del contrato original.

El contratista debe solicitar formalmente el adelanto directo dentro de los ocho (8) días siguientes a la suscripción del contrato, adjuntando a su solicitud la garantía por adelantos<sup>16</sup>

<sup>14</sup> Según lo previsto en la Opinión N° 009-2016/DTN.

<sup>15</sup> Si la Entidad ha previsto la entrega de adelantos, debe prever el procedimiento para su entrega, conforme a lo previsto en los artículos 181 y 182 del Reglamento.

<sup>16</sup> De conformidad con el artículo 153 del Reglamento, esta garantía debe ser emitida por idéntico monto y un plazo mínimo de vigencia de tres (3) meses, renovable por un plazo idéntico hasta la amortización total del adelanto otorgado. Cuando el plazo de ejecución contractual sea menor a tres (3) meses, las garantías pueden ser emitidas con una vigencia menor, siempre que cubra la fecha prevista para la amortización total del adelanto otorgado.





mediante CARTA FIANZA Y/O POLIZA DE CAUCION y el comprobante de pago correspondiente. La Entidad debe entregar el monto solicitado dentro de los siete (7) días contados a partir del día siguiente de recibida la solicitud del contratista.

Vencido el plazo para solicitar el adelanto no procede la solicitud.

### 2.5.2. ADELANTO PARA MATERIALES O INSUMOS

"La Entidad otorgará adelantos para materiales o insumos por el 20% del monto del contrato original, conforme al calendario de adquisición de materiales o insumos presentado por el contratista.

La entrega de los adelantos se realizará en un plazo de Siete (07) días calendarios previos a la fecha prevista en el calendario de adquisición de materiales o insumos para cada adquisición, con la finalidad que EL CONTRATISTA pueda disponer de los materiales o insumos en la oportunidad prevista en el calendario de avance de obra valorizado. Para tal efecto, EL CONTRATISTA debe solicitar la entrega del adelanto en un plazo de Siete (07) días calendario anteriores al inicio del plazo antes mencionado, adjuntando a su solicitud la garantía por adelantos<sup>17</sup> mediante carta fianza o póliza de caución y el comprobante de pago respectivo".

## 2.6. VALORIZACIONES

El periodo de valorización será de PERIODO MENSUAL

### Importante

- Cuando el periodo de valorización establecido por la Entidad sea el mensual, el plazo del pago de la valorización se regirá por lo dispuesto en el numeral 194.7 del artículo 194 del Reglamento. En cambio, si la Entidad prevé un periodo de valorización distinto al mensual, se debe establecer los plazos y procedimiento aplicables para la valorización, teniendo en consideración lo dispuesto en el numeral 194.6 del referido artículo, así como el plazo para el pago de las valorizaciones.
- Las valorizaciones de obra se presentan a través del módulo de ejecución contractual del SEACE. Dicha obligación aplica a los contratos de obra que deriven de procedimientos de selección para la ejecución de obras, convocados a partir de la entrada en vigencia de la Directiva N° 001-2022-OSCE/CD "Gestión de las valorizaciones de obra a través del SEACE"<sup>18</sup>. Mediante comunicado el OSCE publica y difunde la relación de Entidades obligadas a usar la sección de valorizaciones electrónicas como medio para la gestión de las valorizaciones de obra. El primer listado de entidades obligadas se encuentra publicado en el siguiente enlace:

<https://www.gob.pe/institucion/osce/noticias/575017-comunicado-n-001-2022-osce>

## 2.7. PLAZO PARA EL PAGO DEL SALDO DE LA LIQUIDACIÓN DEL CONTRATO DE OBRA

La Entidad o el contratista, según corresponda, deben efectuar el pago del monto correspondiente al saldo de la liquidación del contrato de obra, en el plazo de quince (15) días calendario días calendario, computados desde el día siguiente del consentimiento de la liquidación. Para tal efecto, la parte que solicita el pago debe presentar el comprobante de pago respectivo.

<sup>17</sup> De conformidad con el artículo 153 del Reglamento, esta garantía debe ser emitida por idéntico monto y un plazo mínimo de vigencia de tres (3) meses, renovable por un plazo idéntico hasta la amortización total del adelanto otorgado. Cuando el plazo de ejecución contractual sea menor a tres (3) meses, las garantías pueden ser emitidas con una vigencia menor, siempre que cubra la fecha prevista para la amortización total del adelanto otorgado.

<sup>18</sup> Aprobada mediante Resolución N° 002-2022-OSCE-PRE y modificada mediante Resolución N° 042-2022-OSCE/PRE, publicadas en el Diario Oficial El Peruano el 10 de enero de 2022 y 5 de marzo de 2022, respectivamente.





**CAPÍTULO III  
REQUERIMIENTO**



**TERMINOS DE REFERENCIA**

**CONTRATACIÓN PARA LA EJECUCION DE LA OBRA DEL PROYECTO: "REMODELACION DE LABORATORIO ESPECIFICO Y/O ESPECIALIDAD; ADQUISICION DE EQUIPAMIENTO DE LABORATORIO Y MOBILIARIO DE LABORATORIO; EN EL(LA) ESCUELA PROFESIONAL DE INGENIERIA AMBIENTAL DE LA UNIVERSIDAD NACIONAL AGRARIA DE LA SELVA EN LA LOCALIDAD TINGO MARIA, DISTRITO DE RUPA-RUPA, PROVINCIA DE LEONCIO PRADO, DEPARTAMENTO DE HUANUCO". CUI N° 2521793**

**RUPA RUPA – LEONCIO PRADO - HUANUCO**

**ABRIL DEL 2023**

*Handwritten signature in blue ink.*



## TERMINO DE REFERENCIA PARA EJECUCIÓN DE OBRA

**NOMBRE DE LA OBRA:** REMODELACION DE LABORATORIO ESPECIFICO Y/O ESPECIALIDAD; ADQUISICION DE EQUIPAMIENTO DE LABORATORIO Y MOBILIARIO DE LABORATORIO; EN EL(LA) ESCUELA PROFESIONAL DE INGENIERIA AMBIENTAL DE LA UNIVERSIDAD NACIONAL AGRARIA DE LA SELVA EN LA LOCALIDAD TINGO MARIA, DISTRITO DE RUPA-RUPA, PROVINCIA DE LEONCIO PRADO, DEPARTAMENTO DE HUANUCO". CUI N° 2521793

Los presentes términos de referencia tienen como objeto señalar y establecer las condiciones mínimas bajo las cuales el CONTRATISTA ejecutará las prestaciones con el fin de cumplir las metas previstas en el proyecto

**UBICACIÓN :** El lugar de ejecución de la obra es el siguiente:  
Lugar : Universidad Nacional Agraria de la Selva  
Distrito : Rupa Rupa  
Provincia : Leoncio Prado  
Departamento : Huánuco

**Nombre del PIP :** REMODELACION DE LABORATORIO ESPECIFICO Y/O ESPECIALIDAD; ADQUISICION DE EQUIPAMIENTO DE LABORATORIO Y MOBILIARIO DE LABORATORIO; EN EL(LA) ESCUELA PROFESIONAL DE INGENIERIA AMBIENTAL DE LA UNIVERSIDAD NACIONAL AGRARIA DE LA SELVA EN LA LOCALIDAD TINGO MARIA, DISTRITO DE RUPA-RUPA, PROVINCIA DE LEONCIO PRADO, DEPARTAMENTO DE HUANUCO". CUI N° 2521793.

**CIU del Proyecto :** 2521793

**Fecha de declaración de viabilidad :** 04 de agosto del 2021

**Expediente Técnico aprobado mediante :** RESOLUCIÓN N° 089-2022-R-UNAS., de fecha 11 de marzo del 2022.

**Expediente Técnico de Actualización de Costo aprobado :** RESOLUCIÓN N° 168-2023-R-UNAS., de fecha 20 de marzo del 2023.

**Finalidad Pública :** CON LA EJECUCIÓN DEL PROYECTO, SE LOGRARÁ EN BRINDAR ADECUADAS AMBIENTES, ÓPTIMOS A LA POBLACIÓN UNIVERSITARIA DE LA UNIVERSIDAD NACIONAL AGRARIA DE LA SELVA, CUANTO SE REFIERE A LA INVESTIGACIÓN, PARA BRINDAR UN BUEN SERVICIO, A LOS ALUMNOS, PRACTICANTES, EGRESADOS, DOCENTES Y VISITANTES DE OTRAS INSTITUCIONES



UNIVERSIDAD NACIONAL AGRARIA DE LA SELVA  
ADJUDICACION SIMPLIFICADA N° 012-2023-UNAS-PRIMERA CONVOCATORIA

CON LA EJECUCIÓN DEL PROYECTO, SE CONTARA CON ADECUADAS CONDICIONES DE LOS AMBIENTES DE LABORATORIO, DEBIDO A QUE LA INFRAESTRUCTURA ACTUAL ES INSEGURA Y ANTI FUNCIONAL A LAS CLASES PRÁCTICAS PARA LO CUAL HACEN USO LOS ALUMNOS DE LA UNIVERSIDAD, LO QUE NO GARANTIZA LA ADECUADA SATISFACCIÓN DE LA DEMANDA ACTUAL Y FUTURA DE QUIENES HACEN USO DE LOS LABORATORIOS, PUES UNA EDUCACIÓN DE CALIDAD CONSTITUYE EN ESTOS TIEMPOS UNO DE LOS PILARES FUNDAMENTALES PARA EL PROGRESO Y DESARROLLO DE LOS DE LA UNIVERSIDAD ; DEBIDO A ELLO, SE REALIZA EL PROYECTO QUE CONTARA CON SERVICIOS DE LOS LABORATORIOS ADECUADOS PERMITIRÁ QUE LOS ALUMNOS Y DOCENTES DE LA UNIVERSIDAD REALICEN SUS ACTIVIDADES EN CONDICIONES ÓPTIMAS Y PRODUCTO DE ELLO PERMITIRÁ MÚLTIPLES FUNCIONES INVESTIGADORAS CON LOS DIVERSOS CAMPOS

Modalidad De : CONTRATA.  
Ejecución  
Presupuestaria

Sistema De : SUMA ALZADA  
Contratación

Tipo De Proceso : ADJUDICACION SIMPLIFICADA  
De Selección

Monto Del Valor : El valor referencial asciende a S/ 1,929,019.08 (UN MILLON  
Referencial NOVECIENTOS VEINTE Y NUEVE MIL DIECINUEVE CON 08/100 SOLES), incluido los impuestos de Ley. El valor referencial es calculado al mes de marzo del 2023. A continuación, se muestra el Resumen de Presupuesto con los Componentes del proyecto a ejecutar:

DESCRIPCION	COSTO (S/)
<b>COSTO DIRECTO</b>	<b>S/ 1,421,532.11</b>
GASTOS GENERALES 8.00%	S/ 113,722.57
UTILIDAD 7.00%	S/ 99,507.25
<b>SUB TOTAL INFRAESTRUCTURA FISICA</b>	<b>S/ 1,634,761.93</b>
IMPUESTO GENERAL A LAS VENTAS 18.00%	S/ 294,257.15
<b>PRESUPUESTO TOTAL DE EJECUCION DE INFRAESTRUCTURA FISICA DE OBRA</b>	<b>S/ 1,929,019.08</b>
<b>SON: UN MILLON NOVECIENTOS VEINTI NUEVE MIL DIECINUEVE CON 08/100 SOLES.</b>	
<b>MONTO DEL VALOR REFERENCIAL (VR)</b>	<b>S/ 1,929,019.08</b>

Plazo De Ejecución : El plazo de ejecución de la Obra del Proyecto: REMODELACION DE LABORATORIO ESPECIFICO Y/O ESPECIALIDAD; ADQUISICION DE EQUIPAMIENTO DE LABORATORIO Y MOBILIARIO DE LABORATORIO; EN EL(LA) ESCUELA PROFESIONAL DE INGENIERIA AMBIENTAL DE LA UNIVERSIDAD NACIONAL AGRARIA DE LA SELVA EN LA LOCALIDAD TINGO MARIA, DISTRITO DE RUPA-RUPA, PROVINCIA DE LEONCIO PRADO, DEPARTAMENTO DE HUANUCO". CUI N° 2521793 es de 120 días calendarios



**a. UBICACIÓN GEOGRÁFICA.**

Lugar : Universidad Nacional Agraria de la Selva  
Distrito : Rupa Rupa  
Provincia : Leoncio Prado  
Departamento : Huánuco

Imagen N°01: Macro localización del proyecto

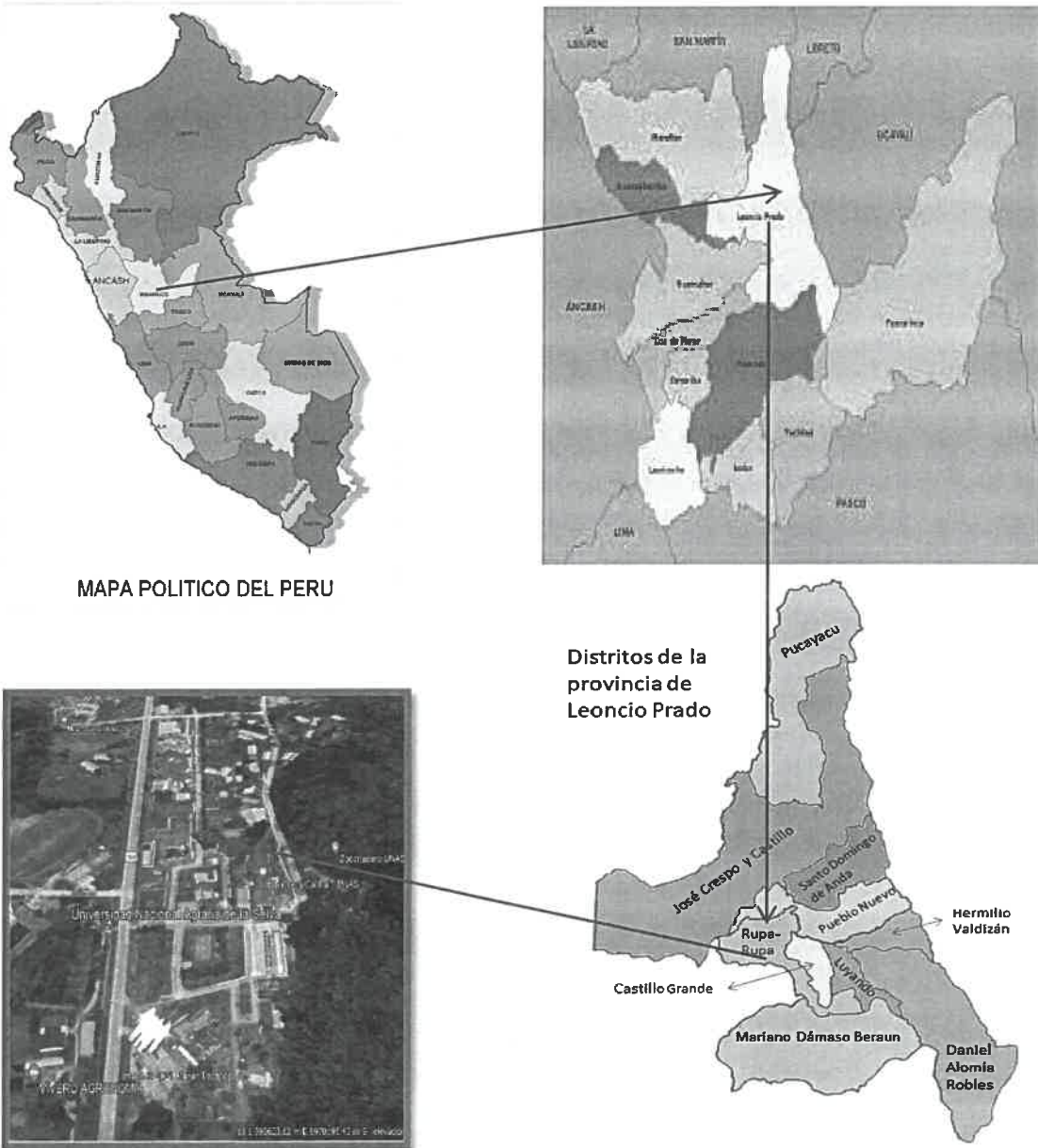

**b. Vías de acceso al proyecto.**

Las vías de acceso y tiempos de traslado a la zona de ejecución, Para acceder a la zona del estudio, correspondiente a la intervención del proyecto REMODELACION DE LABORATORIO ESPECIFICO Y/O ESPECIALIDAD; ADQUISICION DE EQUIPAMIENTO DE LABORATORIO Y MOBILIARIO DE LABORATORIO; EN EL(LA) ESCUELA PROFESIONAL DE INGENIERIA AMBIENTAL DE LA UNIVERSIDAD NACIONAL AGRARIA DE LA SELVA EN LA LOCALIDAD TINGO MARIA, DISTRITO DE RUPA-RUPA, PROVINCIA DE LEONCIO PRADO, DEPARTAMENTO DE HUANUCO". CUI N° 2521793, se tienen vías integradas y el acceso al área de estudio se realiza





por vía terrestre, los medios de transporte, tiempos y distancias que nos conducen a la Ciudad Universitaria de la Universidad Nacional Agraria de la Selva. es como sigue:

**CUADRO N° 1: VÍAS DE ACCESO - TIEMPO Y DISTANCIAS APROXIMADAS**

CUADRO DE DISTANCIAS				
Recorrido		Vía	Dist. (km)	Tiempo (Hr.)
Lima	Huánuco	Asfaltada	420	9
Huánuco	Tingo María	Asfaltada	120	2
Tingo María	UNAS	Asfaltada	1.5	10min

FUENTE: expediente técnico

## 1. EL PRESENTE PROYECTO, COMPRENDE LAS SIGUIENTES METAS FÍSICAS

### METAS DEL PROYECTO

El presente Proyecto denominado **REMDELACION DE LABORATORIO ESPECIFICO Y/O ESPECIALIDAD; ADQUISICION DE EQUIPAMIENTO DE LABORATORIO Y MOBILIARIO DE LABORATORIO; EN EL(LA) ESCUELA PROFESIONAL DE INGENIERIA AMBIENTAL DE LA UNIVERSIDAD NACIONAL AGRARIA DE LA SELVA EN LA LOCALIDAD TINGO MARIA, DISTRITO DE RUPA-RUPA, PROVINCIA DE LEONCIO PRADO, DEPARTAMENTO DE HUANUCO". CUI N° 2521793**, desarrolla las siguientes metas como se detalla:

- ♦ REMODELACIÓN DEL LABORATORIO DE CALIDAD DE AGUA
- ♦ REMODELACIÓN DEL LABORATORIO DE CALIDAD DE AIRE
- ♦ REMODELACIÓN DEL LABORATORIO DE CALIDAD DE SUELOS

#### 01.01.LABORATORIO DE AGUA

Se muestran a continuación una serie de imágenes que muestran el estado actual del ambiente y sus alrededores.





Se puede apreciar el mal estado de las puertas y ventanas, inseguras.

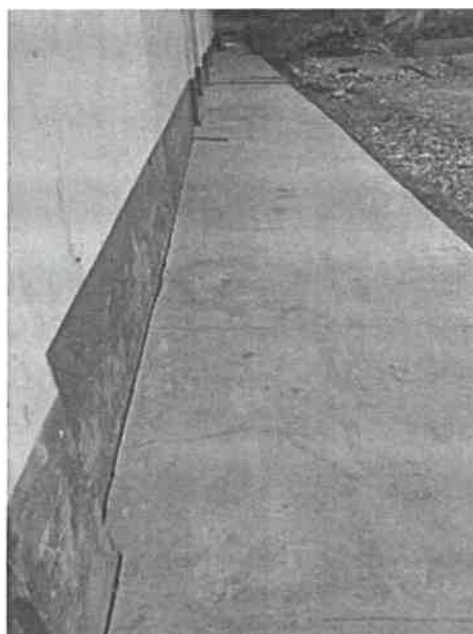

Handwritten signature in blue ink.



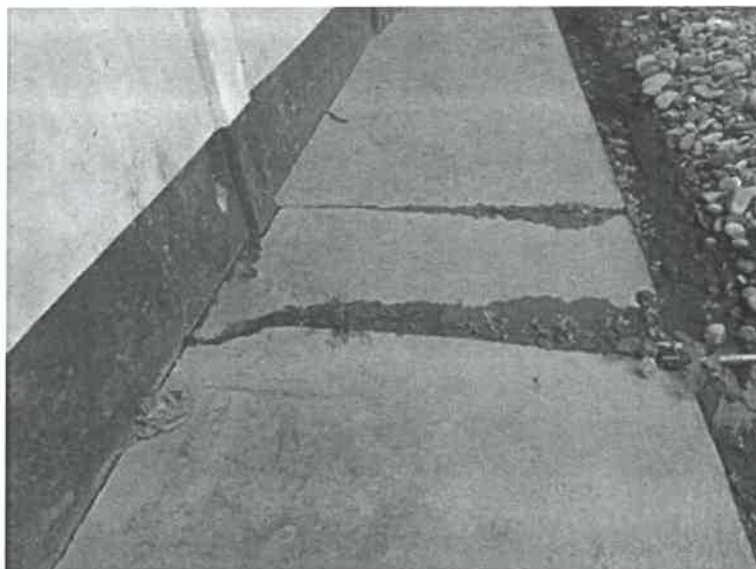

Se pueden observar en las imágenes el mal estado de las coberturas, cielorastos, instalaciones eléctricas, fisuras de veredas, falta de tarrajeo en los muros.

Se observa la estructura de 1er piso en condiciones no aptas para realizar las clases de prácticas de laboratorio que se requiere en dicho ambiente, para lo cual se requiere el desmontaje de puertas, ventanas, tabiquería drywall, instalaciones eléctricas y sanitarias, cieloraso, techo de calamina.

### Arquitectónico

De la evaluación técnica realizada a los ambientes del local actual, se concluye que la infraestructura no cuenta con la seguridad y el confort adecuado para poder realizar las diferentes actividades investigativas, por desarrollarse de un ambiente limitado a las área que requieren para el uso de los equipos investigativos, además se visualiza que la estructura se debe de renovar, los Tarrajeos, la cobertura de calamina, los aparatos eléctricos, cielorastos, etc; son espacios poco funcionales, de interconexiones funcionales.

### Descripción de la estructura

La estructura asignada para la renovación de los laboratorios de la Universidad Nacional Agraria de la Selva del Distrito de Rupa Rupa actualmente se encuentra de la siguiente manera:

MATERIAL DE CONSTRUCCIÓN PREDOMINANTE	
Paredes	Ladrillo Y cemento
Techo	Cobertura liviana



Piso

Piso cemento pulido

La estructura es aporticado. Posee las siguientes características físicas técnicas:

- Columna de concreto armado,  $f_c = 210 \text{ kg/cm}^2$  y  $f_y = 4200 \text{ kg/cm}^2$ .
- La cimentación es de concreto ciclópeo 1:10 + P.G.
- El sobrecimiento es de concreto simple 1:8 + P.M.
- Falso piso de concreto simple  $f_c = 140 \text{ kg/cm}^2$  de un espesor de  $e = 4''$ .
- El piso es de cemento pulido.

El área del terreno total para la renovación de la infraestructura es de  $333.7916 \text{ m}^2$ .

**ÁREA CONSTRUIDA DEL TERRENO** :  $333.7916 \text{ m}^2$

**PERÍMETRO DEL TERRENO CONSTRUIDO** :  $85.5 \text{ ml}$

#### Acceso a servicios básicos

- Cuenta el servicio de agua a través de la red pública.
- Cuenta con el servicio de electricidad.
- Cuenta con servicio de telefonía fija en el sector

#### PROPUESTA DE LA NUEVA ZONIFICACION

Se tomaron nuevas consideraciones para definir nuevo espacio donde se ubicarán las mesas de los laboratorios y se renovarán las construcciones dañadas



FOTO: Imagen del plano ya definido los nuevos espacios

#### 01.02. LABORATORIO DE AIRE

Se muestran a continuación una serie de imágenes que muestran el estado actual del ambiente y sus alrededores.

Handwritten signature and initials in blue ink.

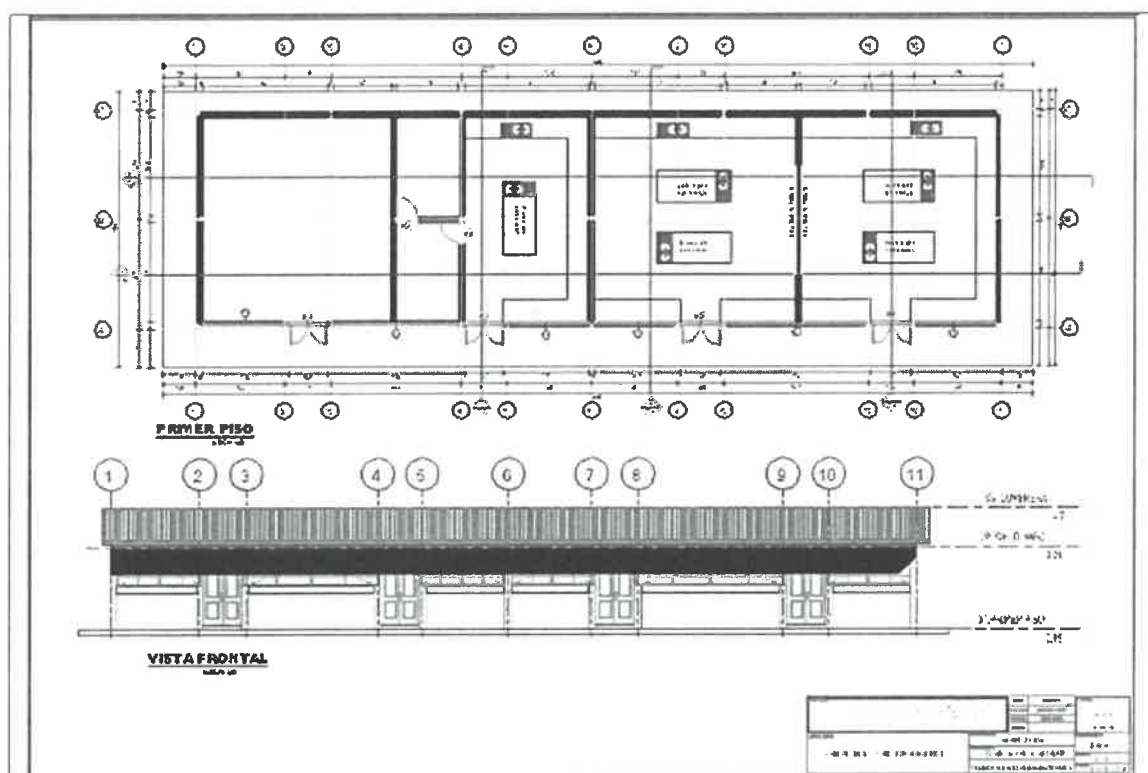

### I. MODULO I

Se puede apreciar en la imagen las malas condiciones de las puertas, instalaciones eléctricas,



cobertura.



Se puede apreciar en la imagen las malas condiciones de las paredes, tanto en tarrajeo y pintura, asimismo del cieloraso y puertas y la imagen las malas condiciones de los aparatos sanitarios y los muros, los cuales serán demolidos.

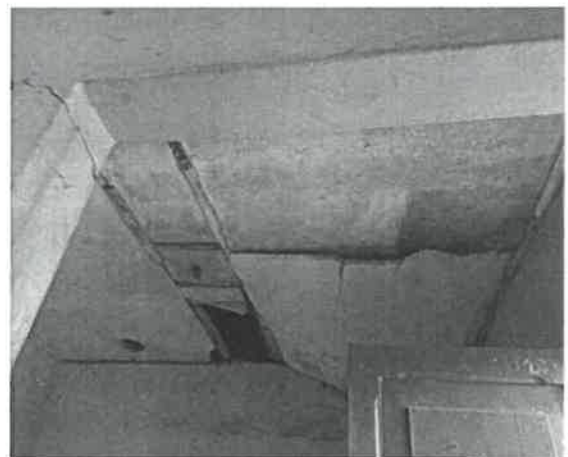



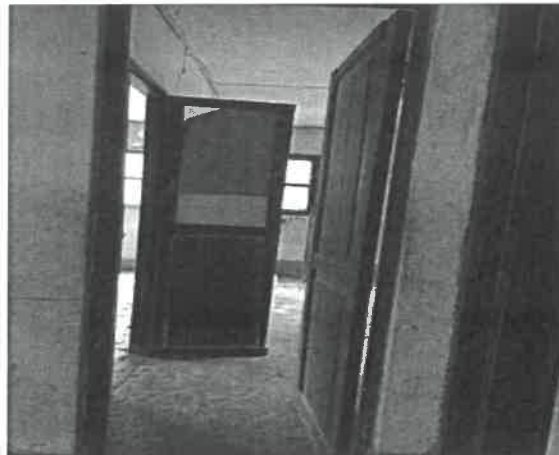

Se pueden apreciar en las imágenes, las malas condiciones en los que se encuentra la estructura.

## II. MODULO II



Se aprecia en la imagen las malas condiciones de la estructura, en los cielorasos, puertas, ventanas, instalaciones eléctricas y sanitarias, 2do piso a demoler la estructura.

Handwritten signature in blue ink.



FOTO: imagen del plano de la estructura actual a renovar

Se observa el ambiente de la estructura del **Módulo I**, en malas condiciones, el primer piso es construido de material noble, el segundo piso es rustico, el cual será desmontado, se encuentra en condiciones no aptas para realizar las clases de prácticas de laboratorio que se requiere en dicho ambiente, para lo cual se requiere el desmontaje de puertas, ventanas, cobertura de calamina, cielorraso de madera(triplay), vigas de madera, además de los aparatos de instalaciones eléctricas y sanitarias, además de tarrajeo y pinturas.

En el **Módulo II**, se puede apreciar las malas condiciones de los ambientes de la estructura, requiere de la renovación de puertas, ventanas, demolición de veredas, cielorrasos, aparatos sanitarios, eléctricos, etc.

### Arquitectónico

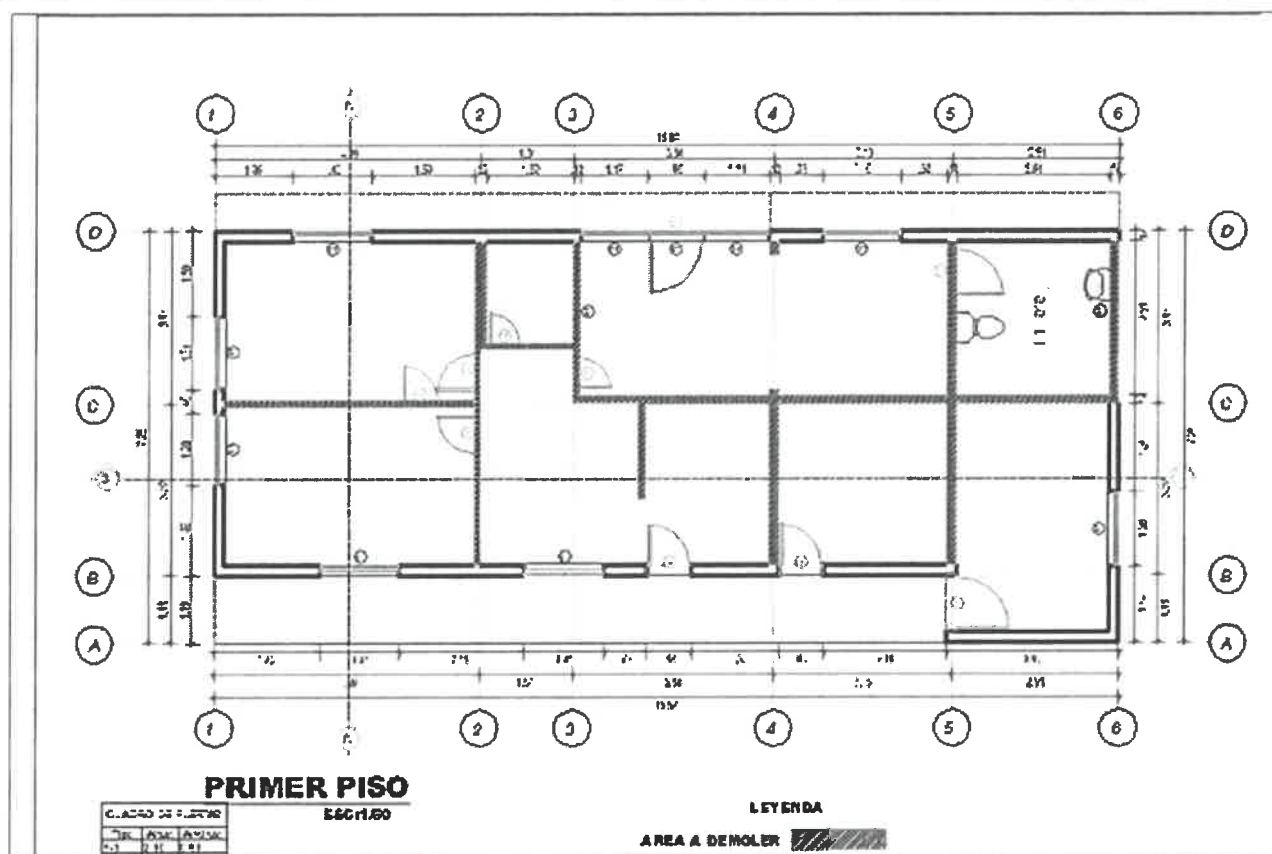
De la evaluación técnica realizada a los ambientes del local actual, se concluye que la infraestructura no cuenta con la seguridad y el confort adecuado para poder realizar las diferentes actividades investigativas, por desarrollarse de un ambiente limitado a las área que requieren para el uso de los equipos investigativos, además se visualiza que la estructura se debe de renovar, los tarrajeos, la cobertura de calamina, los aparatos electricos, cielorrasos, etc; son espacios poco funcionales, de interconexiones funcionales

### Descripción de la estructura

La estructura asignada para la renovación de los laboratorios de la Universidad Nacional Agraria de la Selva del Distrito de Rupa Rupa actualmente se encuentra de la siguiente manera:

**MATERIAL DE CONSTRUCCIÓN PREDOMINANTE**

**MODULO I**



Paredes	Ladrillo Y cemento
Techo	Cobertura liviana
Piso	Piso cemento pulido
<b>MODULO II</b>	
Paredes	Ladrillo Y cemento
Techo	Cobertura liviana
Piso	Piso cemento pulido

#### Acceso a servicios básicos

- Cuenta el servicio de agua a través de la red pública.
- Cuenta con el servicio de electricidad.
- Cuenta con el servicio de desagüe.
- Cuenta con servicio de telefonía fija en el sector

El área del terreno total para la renovación de la infraestructura es de:

Modulo I. 125.5317 m<sup>2</sup>.

Modulo II. 116.1405 m<sup>2</sup>

**ÁREA CONSTRUIDA DEL TERRENO** : 241.6722m<sup>2</sup>

**PERÍMETRO DEL TERRENO CONSTRUIDO** : 91.04ml

#### PROPUESTA DE LA NUEVA ZONIFICACION

Se tomaron nuevas consideraciones para definir nuevos espacios donde se ubicaran las mesas de los laboratorios y se renovarían las construcciones dañadas.

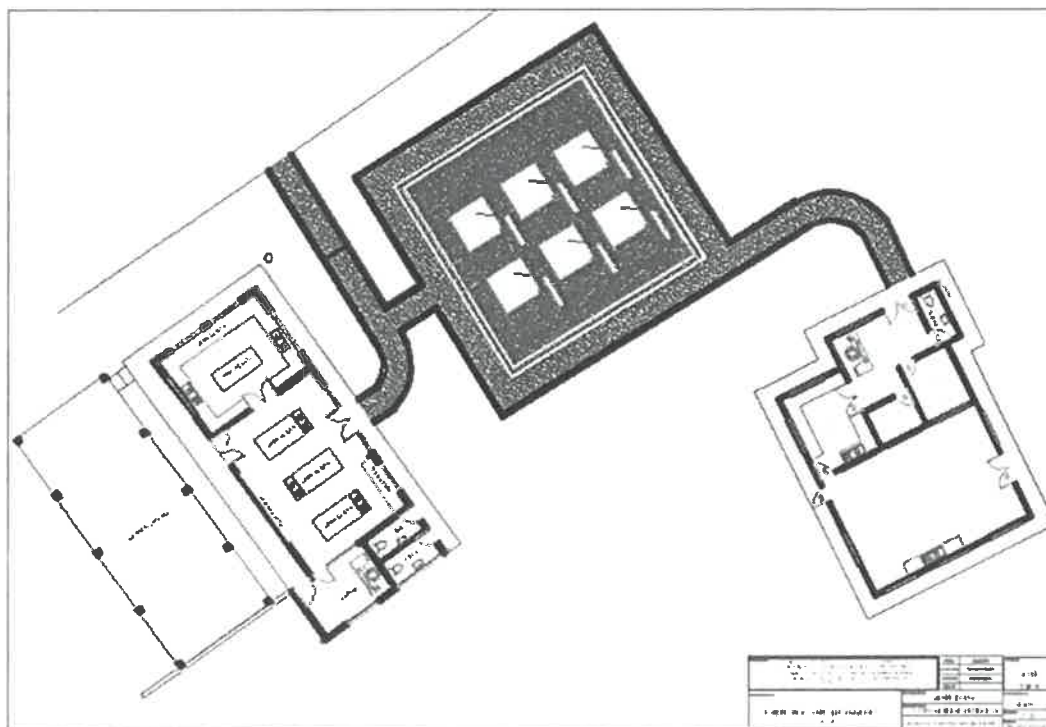

#### 01.03. LABORATORIO DE SUELOS

Handwritten signatures and initials in blue ink.





Se muestran a continuación una serie de imágenes que muestran el estado actual del ambiente y sus alrededores.



Se puede observar la cobertura en condiciones críticas.



Se puede observar los aparatos sanitarios, en malas condiciones.

*Handwritten signature*

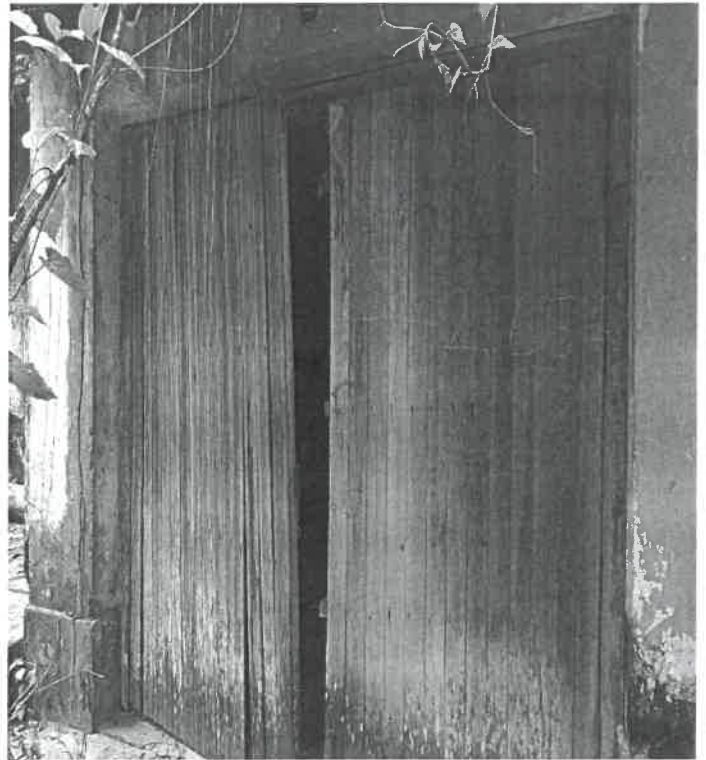

Se puede observa el estado de las puertas y ventanas(fisuradas, polilladas)

Handwritten signature in blue ink.





Se puede observar el mal estado del cieloraso (dañado)



Se puede apreciar el piso y el tarrajeo de los muros en mal estado



Se puede apreciar en la imagen, los alrededores de la estructura cubierta por la vegetación.



Se aprecia en la imagen las veredas fisuradas en malas condiciones, además los tableros de distribución en condición igual.

Se observa dentro de la estructura 01 edificación que actualmente es abandonada, por lo general presenta una superficie plana construida, actualmente cubierta alrededor por vegetación de la zona y algunos árboles de tamaños considerables. Cuenta con 03 accesos principales desde la carretera interna de la universidad, a la mano derecha 1 acceso principal de dicha estructura y a espaldas 1 acceso principal y parte izquierda de la estructura 1 acceso principal y no cumplen con las funciones ni ambientes para las actividades de investigaciones. Se indica que la información brindada se realiza mediante inspección visual.

- **Ventanas** con carpintería de madera en pésimas condiciones, apolilladas.
- **4 Baños** en los cuales no están en funcionamiento, en pésimas condiciones
- **Techo** de cobertura deteriorado.
- **Puertas** con carpintería de madera en pésimas condiciones.
- **Piso de mayólica** en condiciones malas
- Veredas fisuradas malas condiciones, a demoler
- Tarrajeo de muros y columnas se encuentran fisurados, escamados, en pésimas condiciones
- Instalaciones eléctricas en condiciones pésimas
- Instalaciones sanitarias en condiciones pésimas
- Cielorazos en pésimas condiciones.

#### Arquitectónico

De la evaluación técnica realizada a los ambientes del local actual, se concluye que la infraestructura no cuentan con la seguridad y el confort adecuado para poder realizar las diferentes actividades investigativas, por desarrollarse de un ambiente abandonado en situaciones de limpieza crítica, además se visualiza que la estructura se debe de renovar los pisos de mayólicas, los tarrajes, la cobertura de calamina, los aparatos de servicios higiénicos, etc; además demoler partes de los

*[Handwritten signature]*



muros para obtener un ambiente más amplio y más accesible para las mesas de los laboratorios que serán construidas, son espacios reducidos poco funcionales, de interconexiones funcionales.

### Descripción de la estructura

La estructura asignada para la renovación de los laboratorios de la Universidad Nacional Agraria de la Selva del Distrito de Rupa Rupa actualmente se encuentra de la siguiente manera:

MATERIAL DE CONSTRUCCIÓN PREDOMINANTE	
Paredes	Ladrillo Y cemento
Techo	Cobertura liviana
Piso	Piso mayólica

La estructura es aporticado. Posee las siguientes características físicas técnicas:

- Columna de concreto armado,  $f_c = 210 \text{ kg/cm}^2$  y  $f_y = 4200 \text{ kg/cm}^2$ .
- La cimentación es de concreto ciclópeo 1:10 + P.G.
- El sobrecimiento es de concreto simple 1:8 + P.M.
- Falso piso de concreto simple  $f_c = 140 \text{ kg/cm}^2$  de un espesor de  $e = 4''$ .
- El piso es de mayólica, la cual se encuentra deteriorada.

El área del terreno total para la renovación de la infraestructura es de  $576.966 \text{ m}^2$ .

**ÁREA CONSTRUIDA DEL TERRENO** :  $576.966 \text{ m}^2$

**PERÍMETRO DEL TERRENO CONSTRUIDO** :  $99.5 \text{ ml}$



Foto: imagen del plano de la estructura a renovar.

### Acceso a servicios básicos

- Cuenta el servicio de agua a través de la red pública.
- Cuenta con servicio de desagüe
- Cuenta con el servicio de electricidad.
- Cuenta con servicio de telefonía fija en el sector

### PROPUESTA DE LA NUEVA ZONIFICACION

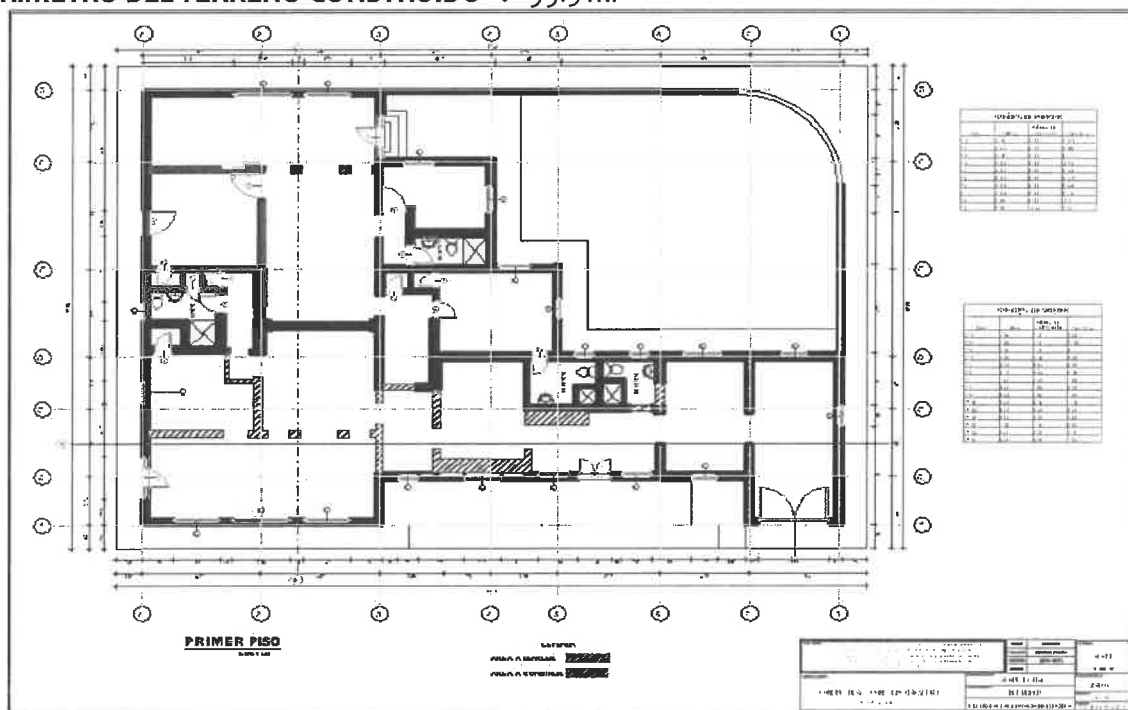
Se tomaron nuevas consideraciones para definir nuevos espacios donde se ubicarán las mesas de los laboratorios y se renovaran las construcciones dañadas.





Foto: imagen del plano ya definido los nuevos espacios

## COMPONENTES DEL PROYECTO

En el presente proyecto se elaborará las siguientes metas:

- Se realizará la construcción de 3 mesas de laboratorio en el primer ambiente, en el segundo ambiente se construirá una mesa en forma de L, asimismo en el tercer ambiente se construirá una mesa de laboratorio, todas con sus respectivas dimensiones.
- Serán renovadas todas las estructuras dañadas y en mal estado (puertas, ventanas, SS.HH, cielorasos, tarrajes, piso cerámico, instalaciones sanitarias, eléctricas, veredas, etc.)

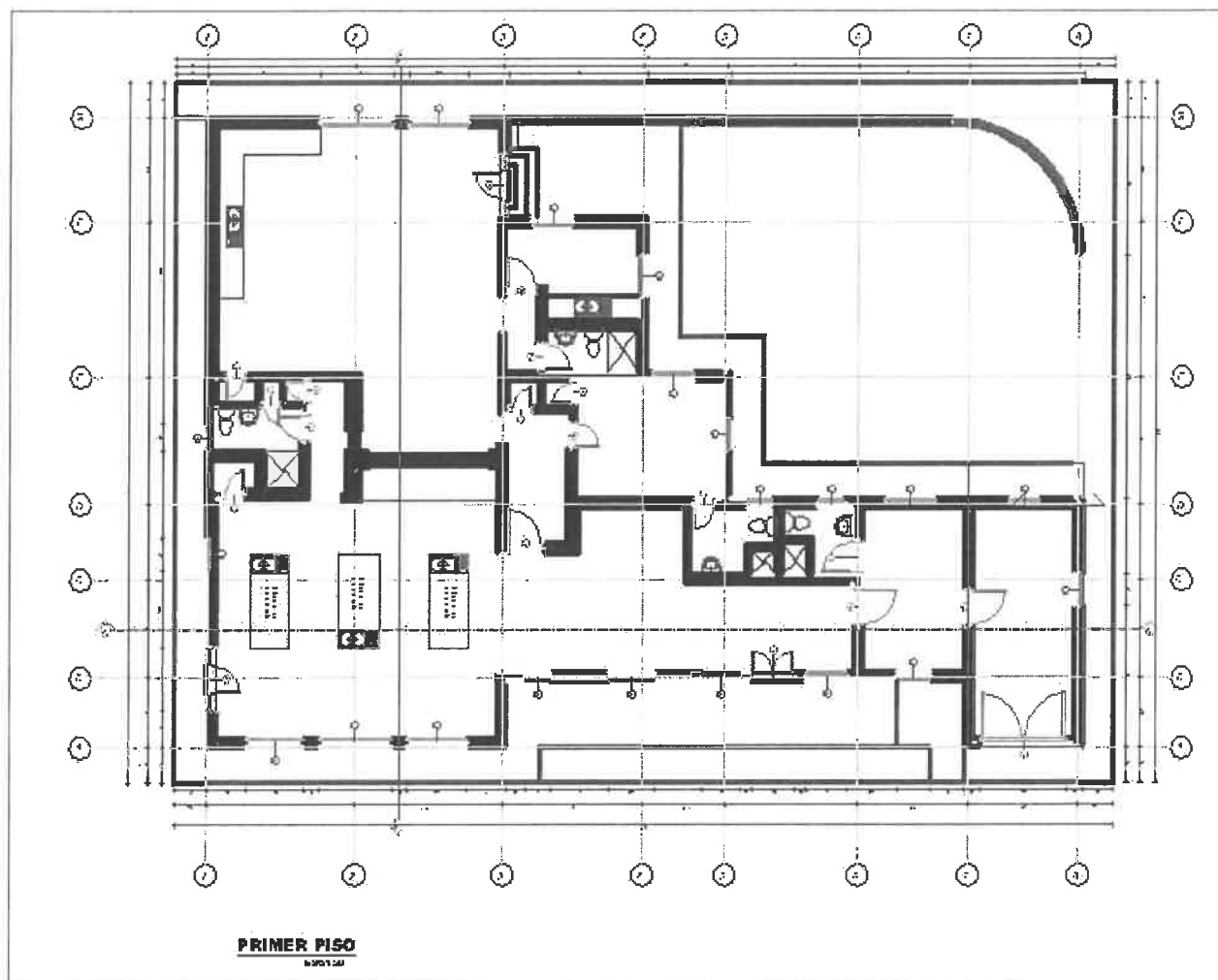
## 2. OBJETIVOS Y METAS DEL PROYECTO.

El objetivo central del Proyecto es brindar adecuados ambientes, óptimos a la población universitaria de la UNIVERSIDAD NACIONAL AGRARIA DE LA SELVA, cuanto se refiere a la investigación, para brindar un buen servicio, a los alumnos, practicantes, egresados, docentes y visitantes de otras instituciones.

### PLAN DE SEGURIDAD EN OBRA:

El personal que trabaje en obra deberá usar la indumentaria adecuada para su protección personal. Todo personal que trabaje en obra y los que ingresen, de visita deben usar como mínimo: guante, casco de protección y botas.

El personal que trabaje con acero corrugado usará guantes de cuero, casco, y ropa adecuada.

El personal que trabaje en obras a gran altura usará correas de seguridad, guantes y otros.

El personal que trabaje con el sistema eléctrico usará guantes aislantes, botas de jébe, etc.



El personal que trabaje con equipo para perforación de rocas usará protectores de la vista y del sistema respiratorio.

El personal se aplicará la dosis correspondiente de la vacuna antitetánica.

Se debe tener presente siempre que durante el proceso de ejecución de la obra debe existir orden y limpieza que facilitará la óptima ejecución de la obra.

Se colocarán avisos en obra que indiquen al personal, lugares de peligro, rutas de tránsito del personal obrero, e información a los trabajadores de Horarios, reuniones y aspectos tratados con la obra en general.

#### SEGURIDAD EN EL ALMACENAMIENTO Y USO DEL MATERIAL. -

Se dispondrá de un espacio techado, para el almacenamiento y control de los materiales de ferretería.

El almacenamiento del cemento será en lugares secos sobre tablas de madera y cubiertas con plástico para evitar la humedad.

Los fierros se almacenarán sobre caballetes para evitar el contacto con la tierra.

Los materiales agregados se almacenarán en lugares de amplio espacio donde se pueda maniobrar equipo y maquinaria pesada (volquetes, cargador frontal, etc.)

#### SEGURIDAD EN EL USO DE MAQUINARIAS Y EQUIPO. -

El personal encargado del manejo y uso de equipos y maquinarias deberá estar capacitado y con experiencia en trabajos similares.

El uso de maquinarias y equipo se realizarán únicamente cuando éste se encuentre en buenas condiciones y con el mantenimiento adecuado.

#### SEÑALIZACIONES EN OBRA. -

Se deberá indicar las rutas de trabajo, señales de peligro, áreas de seguridad, zonas de evacuación, nombres de ambientes construidos provisionalmente (Almacén, Oficina Técnica, Guardianía, etc.).

#### A. RESUMEN DE METRADOS

N° ITEM	PARTIAD	UNIDAD	METRADO
1	LABORATORIOS DE AIRE		
1.1	OBRAS PROVISIONALES		
1.1.1	TRABAJO PRELIMINAR		
1.1.1.01	LIMPIEZA DEL TERRENO MANUAL	m2	325.35
1.1.2	TRAZO, NIVELES Y REPLANTEO		
1.1.2.01	TRAZO NIVELES Y REPLANTEO	m2	325.35
1.1.3	SEGURIDAD Y SALUD		
1.1.3.01	ELABORACION, IMPLEMENTACION Y ADM. DEL PLAN DE SEGURIDAD Y SALUD	glb	1.00
1.1.3.02	EQUIPOS DE PROTECCION INDIVIDUAL	glb	1.00
1.1.3.03	EQUIPOS DE PROTECCION COLECTIVA	glb	1.00
1.1.3.04	SEÑALIZACIÓN Y LIMITE DE SEGURIDAD DE OBRA CON CINTA PLASTICA	mes	4.00
1.1.4	DEMOLICIONES Y DESMONTAJES		
1.1.4.01	DESMONTAJE (TECHO, PUERTA, VENTANA, ELECTRICA, SANITARIAS)	glb	1.00
1.1.4.02	DEMOLICION DE MUROS DE LADRILLO	m2	107.03



**UNIVERSIDAD NACIONAL AGRARIA DE LA SELVA**  
**ADJUDICACION SIMPLIFICADA N° 012-2023-UNAS-PRIMERA CONVOCATORIA**

1.1.4.03	DEMOLICION DE VEREDAS	m2	28.91
1.1.4.04	ELIMINACION DE MATERIAL DE DEMOLICIONES	m3	20.39
1.2	ESTRUCTURAS		
1.2.1	MOVIMIENTO DE TIERRAS		
1.2.1.01	EXCAVACION PARA CIMIENTOS HASTA 1.00m DE PROFUNDIDAD	m3	6.91
1.2.1.02	EXCAVACION PARA CIMIENTOS HASTA 0.30m DE PROFUNDIDAD	m3	4.55
1.2.1.03	RELLENO DE BASE EN VEREDAS	m3	12.87
1.2.1.04	NIVELACION Y COMPACTACION INTERIOR C/EQUIPO LIVIANO	m2	64.35
1.2.1.05	ELIMINACION DE MATERIAL EXCEDENTE CON EQUIPO	m3	11.47
1.2.2	OBRAS DE CONCRETO SIMPLE		
1.2.2.01	SOLADO		
1.2.2.01.01	CONCRETO 1:10 - CEMENTO:HORMIGON EN SOLADO	m3	0.64
1.2.2.02	CIMIENTOS CORRIDOS		
1.2.2.02.01	CONCRETO CIMIENTOS CORRIDOS MEZCLA 1:10 CEMENTO-HORMIGON 30% PIEDRA	m3	4.55
1.2.2.03	SARDINELES		
1.2.2.03.01	CONCRETO PARA SARDINEL C:H 1:8+ 25% P.M	m3	0.95
1.2.2.04	DADO DE ANCLAJE		
1.2.2.04.01	CONCRETO $f_c=175\text{kg/cm}^2$ EN DADOS DE ANCLAJE C:H 1:10+ 30% P.G	m3	1.15
1.2.2.05	PLATAFORMA DE CONCRETO		
1.2.2.05.01	CONCRETO PARA PLATAFORMA C:H 1:10+ 30% P.G	m3	8.40
1.2.2.06	SOBRECIMENTOS		
1.2.2.06.01	CONCRETO SOBRECIMENTOS $f_c=140\text{ kg/cm}^2 + 30\% \text{ P.G.}$	m3	2.68
1.2.2.06.02	ENCOFRADO Y DESENCOFRADO PARA SOBRECIMENTOS	m2	35.76
1.2.2.07	VEREDA		
1.2.2.07.01	CONCRETO PARA VEREDA $f_c=175\text{ kg/cm}^2$	m3	9.65
1.2.2.07.02	ENCOFRADO Y DESENCOFRADO EN VEREDAS	m2	12.14
1.2.2.07.03	JUNTA DE DILATACION $e=1''$	m	23.67
1.2.2.08	PISO DE CONCRETO PARA ESTACIONAMIENTO		
1.2.2.08.01	CONCRETO $f_c=175\text{kg/cm}^2$ PARA ESTACIONAMIENTO	m3	7.30
1.2.2.09	COLUMNETA		
1.2.2.09.01	CONCRETO PARA COLUMNETA $f_c=175\text{ kg/cm}^2$	m3	0.23
1.2.2.09.02	ENCOFRADO Y DESENCOFRADO EN COLUMNETAS	m2	6.12
1.2.3	OBRAS DE CONCRETO ARMADO		
1.2.3.01	ZAPATAS		
1.2.3.01.01	CONCRETO ZAPATAS $f_c=210\text{ kg/cm}^2$	m3	3.84
1.2.3.01.02	ENCOFRADO Y DESENCOFRADO PARA ZAPATAS	m2	9.60
1.2.3.01.03	ACERO CORRUGADO $FY=4200\text{ kg/cm}^2$ GRADO 60, PARA ZAPATAS	kg	71.57
1.2.3.02	COLUMNAS		
1.2.3.02.01	CONCRETO COLUMNAS $f_c=210\text{ kg/cm}^2$	m3	2.09
1.2.3.02.02	ENCOFRADO Y DESENCOFRADO EN COLUMNAS	m2	33.50
1.2.3.02.03	ACERO CORRUGADO $FY=4200\text{ kg/cm}^2$ GRADO 60, PARA COLUMNAS	kg	200.87
1.2.3.03	MESA DE CONCRETO PARA LABORATORIO		
1.2.3.03.01	CONCRETO PARA MESAS $f_c=175\text{ kg/cm}^2$ .	m3	3.36
1.2.3.03.02	ENCOFRADO Y DESENCOFRADO EN MESAS	m2	27.39
1.2.3.03.03	ACERO DE REFUERZO $f_y=4200\text{ Kg/cm}^2$ .	kg	159.07
1.2.4	ESTRUCTURA METALICA		
1.2.4.01	TIJERAL METALICO, ESTRUCTURA TUBULAR RECTANGULAR $L=9.25\text{m}$	und	6.00
1.2.4.02	TIJERAL METALICO, ESTRUCTURA TUBULAR RECTANGULAR $L=11.44\text{m}$	und	7.00
1.2.4.03	TIJERAL METALICO, ESTRUCTURA TUBULAR RECTANGULAR $L=7.02\text{m}$	und	5.00
1.2.4.04	CORREA DE TUBO RECTANGULAR 80mm X 40mm, $E=2.5\text{mm}$ ACERO LAC	m	308.82
1.2.4.05	COBERTURA METALICA CON PLANCHA ALUZINC TR4 $E=0.4\text{mm}$	m2	452.94



UNIVERSIDAD NACIONAL AGRARIA DE LA SELVA  
ADJUDICACION SIMPLIFICADA N° 012-2023-UNAS-PRIMERA CONVOCATORIA

1.2.4.06	CANAleta DE PLANCHA GALVANIZADA DE 0.40	m	93.40
1.2.4.07	CODO PVC SAL 4"X90°	pza	18.00
1.2.4.08	ABRAZADERA DE FIJACION DE TUBO DE 4" PVC SAL	und	12.00
1.2.4.09	TUBERIA PVC SAL 4" BAJADA PLUVIAL	m	26.88
1.2.4.10	CUMBRERA GALVANIZADA LISA	m	46.70
1.2.4.11	CERCO DE MALLA TIPO OLIMPICA GALV. N°10 DE 2"X2"	m2	83.37
1.2.4.12	PUERTA CON MARCO DE TUBO FIERRO GALVANIZADO DE 2" Y 4" MALLA N.10 X 2	glb	1.00
1.3	ARQUITECTURA		
1.3.1	MUROS DE ALBAÑILERIA		
1.3.1.01	MURO DE LADRILLO K.K. 18 HUECOS DE SOGA DE ( 0.09x0.13x0.24) C:A 1:5 X1.5 CM	m2	171.32
1.3.2	REVOQUES Y REVESTIMIENTO		
1.3.2.01	TARRAJEO EN MUROS INTERIORES CON C:A 1:5 E=1.5 CM INCL. PICADO	m2	378.04
1.3.2.02	TARRAJEO EN MUROS EXTERIORES CON C:A 1:5 E=1.5 CM INCL. PICADO	m2	195.98
1.3.2.03	VESTIDURA DE DERRAMES EN PUERTAS, VENTANAS Y VANOS CON C:A 1:5 E=1.5CM	m	214.95
1.3.3	CIELORRASOS		
1.3.3.01	CIELORRASO CON BALDOSAS DE FIBRA DE VIDRIO ACUSTICO Y TERMICO DE 0.60mX0.60mX15mm INC. ACCESORIOS	m2	189.10
1.3.4	PISOS Y CONTRAPISOS		
1.3.4.01	CONTRAPISO DE E=4"	m2	189.10
1.3.4.02	PISO DE PORCELANATO SILVER DE ALTO TRANSITO DE 60X60CM COLOR GRIS	m2	177.85
1.3.4.03	PISO DE CEMENTO SEMIPULIDO BRUÑADO C:A 1:4 E=1" EN VEREDAS	m2	64.35
1.3.5	ZOCALOS Y CONTRAZOCALOS		
1.3.5.01	ZOCALO DE PORCELANATO EN SSHH.	m2	34.62
1.3.5.02	PISO CERAMICO EN SSHH	m2	11.13
1.3.5.03	CONTRAZOCALO DE PORCELANATO SILVER H=0.10M COLOR GRIS	m	118.68
1.3.6	REVESTIMIENTO PARA MESA DE LABORATORIO		
1.3.6.01	MESA DE CONCRETO CON PORCELANATO DE 60X60CM	m2	29.56
1.3.7	CARPINTERIA DE MADERA		
1.3.7.01	PUERTA DE MADERA TORNILLO	glb	1.00
1.3.8	CARPINTERIA METALICA Y HERRERIA		
1.3.8.01	PUERTA DE 2 HOJAS BATIENTE EN MARCO DE PERFIL METALICO (1.56X2.10)	und	6.00
1.3.8.02	VENTANA DE VIDRIO TEMPLADO DE 10mm C/ESTRUCTURA ALUMINIO	m2	61.53
1.3.9	CERRAJERIA		
1.3.9.01	BISAGRA CAPUCHINA 3½" X 3½" INC. ACCESORIOS P/PUERTA CONTRAPLACADA	und	36.00
1.3.9.02	BISAGRA DE ACERO FORJADO CON PLATINA DE FE 3/16" X 1 1/2" X 2" ACABADO CON PINTURA EPOXICA COLOR NEGRO MATE	und	24.00
1.3.9.03	CERRADURA PICO DE LORO P/PUERTAS METALICAS	pza	6.00
1.3.9.04	CERRADURA DE EMBUTIR 50MM + MANIJA MODELO MILAN + CILINDRO LLAVE - MARIPOSA	pza	6.00
1.3.9.05	CERRADURA PERILLA SS.HH.	pza	3.00
1.3.0	PINTURA		
1.3.0.01	PINTURA EN MUROS INTERIORES C/LATEX VINILICO SATINADO 2 MANOS	m2	343.38
1.3.0.02	PINTURA EN MUROS EXTERIORES C/LATEX 2 MANOS	m2	195.98
1.3.0.03	PINTURA EN TIJERAL METALICO C/ESMALTE 2 MANOS	glb	1.00
1.3.1	VIDRIOS, CRISTALES Y SIMILARES		

9 b 7





UNIVERSIDAD NACIONAL AGRARIA DE LA SELVA  
ADJUDICACION SIMPLIFICADA N° 012-2023-UNAS-PRIMERA CONVOCATORIA

1.3.1.01	ESPEJO 0.40X0.60M	und	3.00
1.3.2	VARIOS		
1.3.2.01	LIMPIEZA FINAL DE OBRA	glb	1.00
1.3.2.02	SEÑALIZACION ZONA SEGURA	und	12.00
1.3.2.03	SEÑALIZACION ENTRADA	und	13.00
1.3.2.04	SEÑALIZACION SALIDA	und	14.00
1.3.2.05	SEÑALIZACION LUCES DE EMERGENCIA	und	4.00
1.3.2.06	SEÑALIZACION SERVICIOS HIGIENICOS	und	3.00
1.4	INSTALACIONES SANITARIAS		
1.4.1	APARATOS Y ACCESORIOS SANITARIOS		
1.4.1.01	INODORO TANQUE BAJO CON ACCESORIOS	pza	3.00
1.4.1.02	LAVATORIO DE PARED LOSA BLANCA CON ACCESORIOS	pza	3.00
1.4.1.03	LAVADERO DE ACERO INOXIDABLE	pza	7.00
1.4.1.04	JABONERA LOSA BLANCO	und	2.00
1.4.1.05	PAPELERA LOSA BLANCO	und	3.00
1.4.1.06	COLOCACION DE ACCESORIOS SANITARIOS	und	5.00
1.4.1.07	COLOCACION DE APARATOS SANITARIOS	pza	13.00
1.4.2	SALIDA DE DESAGUE		
1.4.2.01	SALIDA DE DESAGUE CON PVC Ø 2"	pto	20.00
1.4.2.02	SALIDA DE DESAGUE CON PVC Ø 4"	pto	3.00
1.4.3	RED DE ALCANTARILLADO		
1.4.3.01	RED DE DISTRIBUCION TUBERIA PVC SAL Ø 4"	m	20.24
1.4.3.02	RED DE DISTRIBUCION TUBERIA PVC SAL Ø 2"	m	43.17
1.4.3.03	PRUEBA HIDRAULICA TUBERIA DE DESAGUE	und	1.00
1.4.4	ADITAMIENTOS VARIOS		
1.4.4.01	SUMIDERO DE BRONCE 2", PROVISION Y COLOCACION	und	11.00
1.4.4.02	REGISTRO ROSCADO DE BRONCE 4", PROVISION Y COLOCACION	und	3.00
1.4.5	CAMARAS DE INSPECCION		
1.4.5.01	CAMARAS DE REGISTRO DE 12"X24"	und	3.00
1.4.6	ACCESORIOS PARA REDES DE DESAGUE		
1.4.6.01	CODO PVC SAL Ø 4" x 45°	pza	6.00
1.4.6.02	YEE PVC SAL Ø 4" x 4"	pza	2.00
1.4.6.03	YEE PVC SAL Ø 4" x 2"	pza	9.00
1.4.6.04	CODO PVC SAL Ø 2" x 90°	pza	30.00
1.4.6.05	CODO PVC SAL Ø 2" x 45°	pza	24.00
1.4.6.06	YEE PVC SAL Ø 2" x 2"	pza	8.00
1.4.6.07	REDUCCION PVC SAL Ø 4" x 2"	pza	3.00
1.4.7	SALIDA DE AGUA FRIA		
1.4.7.01	SALIDA DE AGUA FRIA CON TUBERIA PVC SAP DE 1/2"	pto	15.00
1.4.8	GRIFERIAS		
1.4.8.01	GRIFO DE AGUA TEMPORIZADOR	und	3.00
1.4.8.02	GRIFO CUELLO DE CISNE PARA LAVADERO	und	7.00
1.4.9	REDES DE DISTRIBUCIÓN		
1.4.9.01	RED DE DISTRIBUCION TUBERIA DE 1/2" PVC-SAP	m	70.52
1.4.0	ACCESORIO DE DISTRIBUCIÓN		
1.4.0.01	TEE PVC SAP DE 1/2" PARA AGUA	pza	14.00
1.4.0.02	CODO 90° PVC SAP DE 1/2" PARA AGUA	pza	73.00
1.4.1	LLAVES Y VALVULAS		
1.4.1.01	VALVULA COMPUERTA DE BRONCE DE 1/2"	und	12.00
1.4.1.02	CAJA PARA VALVULAS 12" X 12"	und	12.00
1.5	INSTALACIONES ELECTRICAS Y MECANICAS		
1.5.1	SALIDA PARA ELECTRICIDAD Y TOMACORRIENTES		





**UNIVERSIDAD NACIONAL AGRARIA DE LA SELVA**  
**ADJUDICACION SIMPLIFICADA N° 012-2023-UNAS-PRIMERA CONVOCATORIA**

1.5.1.01	SALIDA DE TECHO PARA CENTRO DE LUZ	pto	36.00
1.5.1.02	SALIDA DE PARED PARA INTERRUPTOR SIMPLE, CAJA RECTANGULAR	pto	17.00
1.5.1.03	SALIDA DE PARED PARA INTERRUPTOR DOBLE, CAJA RECTANGULAR	pto	5.00
1.5.1.04	SALIDA DE PARED PARA TOMACORRIENTE BIPOLARES CON PUESTA A TIERRA	pto	34.00
1.5.1.05	SALIDA DE PARED PARA TOMACORRIENTE A PRUEBA DE AGUA	pto	22.00
1.5.1.06	SALIDA DE FUERZA PARA CENTRAL DE ALARMA CONTRA INCENDIO	und	2.00
1.5.1.07	SALIDA PARA LUZ DE EMERGENCIA	pto	4.00
1.5.2	CANALIZACION Y/O TUBERIAS		
1.5.2.01	TUBERIA PVC-SAP ELECTRICAS DE Ø20mm	m	473.59
1.5.2.02	CURVA PVC-SAP ELECTRICA DE 20 mm	und	254.00
1.5.3	CONDUCTORES Y/O CABLES		
1.5.3.01	CONDUCTOR 2.5mm <sup>2</sup> LSOH	m	206.74
1.5.3.02	CONDUCTOR 4.0mm <sup>2</sup> LSOH	m	279.07
1.5.4	TABLEROS		
1.5.4.01	TABLERO P/EMPOTRAR DE 12 POLOS C/DIFERENCIAL	und	4.00
1.5.5	LLAVES DE INTERRUPTIÓN		
1.5.5.01	INTERRUPTOR TERMOMAGNETICO DE 2X20 A	pza	8.00
1.5.6	ARTEFACTOS ELECTRICOS		
1.5.6.01	PANEL LED CUADRADO LIGHTTECH DE 40W	und	18.00
1.5.6.02	PANEL LED CUADRADO LIGHTTECH DE 34W	und	18.00
1.5.7	SISTEMA CONTRA INCENDIO		
1.5.7.01	CABLE POWER LIMITED FAID #18 (ALARMA CONTRA INCENDIO)	m	45.16
1.5.7.02	PANEL DE CONTROL 220V 5 SALIDAS	und	2.00
1.5.7.03	ESTACION MANUAL DE ALARMA	und	3.00
1.5.8	SISTEMA DE VIDEO VIGILANCIA IP		
1.5.8.01	NVR	und	2.00
1.5.8.02	CAMARA IP DE VIGILANCIA	und	20.00
1.5.8.03	MONITOR PARA CCTV 32"	und	2.00
1.5.8.04	CABLE PARA VIDEOVIGILANCIA	m	117.17
1.5.9	VOZ Y DATA		
1.5.9.01	SALIDA PARA VOZ Y DATA	pto	3.00
1.5.9.02	SALIDA SIMPLE PARA DATA	pto	2.00
1.5.9.03	PIZARRA ACRILICA	und	2.00
1.5.9.04	TUBERIA PVC-SAP ELECTRICA DE 25 mm	m	26.96
1.5.9.05	CABLE DE Cu TIPO UTP CAT 6A, PARA SALIDA DE VOZ Y DATA	m	26.96
2	LABORATORIO DE CALIDAD DE AGUA		
2.1	OBRAS PROVISIONALES		
2.1.1	TRABAJO PRELIMINAR		
2.1.1.01	LIMPIEZA DEL TERRENO MANUAL	m <sup>2</sup>	540.82
2.1.2	TRAZO, NIVELES Y REPLANTEO		
2.1.2.01	TRAZO NIVELES Y REPLANTEO	m <sup>2</sup>	540.82
2.1.3	SEGURIDAD Y SALUD		
2.1.3.01	ELABORACION, IMPLEMENTACION Y ADM. DEL PLAN DE SEGURIDAD Y SALUD	glb	1.00
2.1.3.02	EQUIPOS DE PROTECCION INDIVIDUAL	glb	1.00
2.1.3.03	EQUIPOS DE PROTECCION COLECTIVA	glb	1.00
2.1.3.04	SEÑALIZACIÓN Y LIMITE DE SEGURIDAD DE OBRA CON CINTA PLASTICA	mes	4.00
2.1.4	DEMOLICIONES Y DESMONTAJES		
2.1.4.01	DESMONTAJE (TECHO, PUERTA, VENTANA, ELECTRICA, SANITARIAS)	glb	1.00
2.1.4.02	DEMOLICION DE VEREDAS	m <sup>2</sup>	50.13
2.1.4.03	ELIMINACION DE MATERIAL DE DEMOLICIONES	m <sup>3</sup>	7.52

9 5 4



UNIVERSIDAD NACIONAL AGRARIA DE LA SELVA  
ADJUDICACION SIMPLIFICADA N° 012-2023-UNAS-PRIMERA CONVOCATORIA

2.2	ESTRUCTURAS		
2.2.1	MOVIMIENTO DE TIERRAS		
2.2.1.01	EXCAVACION PARA CIMIENTOS HASTA 1.00m DE PROFUNDIDAD	m3	6.47
2.2.1.02	RELLENO DE BASE EN VEREDAS	m3	20.32
2.2.1.03	NIVELACION Y COMPACTACION INTERIOR C/EQUIPO LIVIANO	m2	101.58
2.2.1.04	ELIMINACION DE MATERIAL EXCEDENTE CON EQUIPO	m3	6.47
2.2.2	OBRAS DE CONCRETO SIMPLE		
2.2.2.01	SOBRECIMENTOS		
2.2.2.01.01	CONCRETO SOBRECIMENTOS $f'c=140 \text{ kg/cm}^2 + 30\% \text{ P.G.}$	m3	2.78
2.2.2.01.02	ENCOFRADO Y DESENCOFRADO PARA SOBRECIMENTOS	m2	33.82
2.2.2.02	FALSOPISO		
2.2.2.02.01	FALSO PISO DE CONCRETO 1:8 DE E=6"	m2	100.00
2.2.2.03	VEREDA		
2.2.2.03.01	CONCRETO PARA VEREDA $f'c=175 \text{ kg/cm}^2$	m3	15.10
2.2.2.03.02	ENCOFRADO Y DESENCOFRADO EN VEREDAS	m2	16.84
2.2.2.03.03	JUNTA DE DILATACION e=1"	m	24.92
2.2.2.04	CUNETAS		
2.2.2.04.01	CONCRETO PARA CUNETAS $f'c=175 \text{ kg/cm}^2$	m3	9.14
2.2.2.04.02	ENCOFRADO Y DESENCOFRADO EN CUNETAS	m2	20.05
2.2.2.04.03	REJA METALICA EN CUNETAS	m2	35.91
2.2.2.05	COLUMNETA		
2.2.2.05.01	CONCRETO PARA COLUMNETA $f'c=175 \text{ kg/cm}^2$	m3	0.11
2.2.2.05.02	ENCOFRADO Y DESENCOFRADO EN COLUMNETAS	m2	3.06
2.2.3	OBRAS DE CONCRETO ARMADO		
2.2.3.01	ZAPATAS		
2.2.3.01.01	CONCRETO ZAPATAS $f'c=210 \text{ kg/cm}^2$	m3	6.72
2.2.3.01.02	ENCOFRADO Y DESENCOFRADO PARA ZAPATAS	m2	33.60
2.2.3.01.03	ACERO CORRUGADO $FY= 4200 \text{ kg/cm}^2$ GRADO 60, PARA ZAPATAS	kg	104.37
2.2.3.02	MESA DE CONCRETO PARA LABORATORIO		
2.2.3.02.01	CONCRETO PARA MESAS $f'c=175 \text{ kg/cm}^2$ .	m3	5.42
2.2.3.02.02	ENCOFRADO Y DESENCOFRADO EN MESAS	m2	97.60
2.2.3.02.03	ACERO CORRUGADO $FY= 4200 \text{ kg/cm}^2$ GRADO 60, PARA MESA DE CONCRETO	kg	208.56
2.2.4	ESTRUCTURA METALICA		
2.2.4.01	TIJERAL METALICO, ESTRUCTURA TUBULAR RECTANGULAR L=10.88m	pza	6.00
2.2.4.02	TIJERAL METALICO, ESTRUCTURA TUBULAR RECTANGULAR L=12m	pza	5.00
2.2.4.03	CORREA DE TUBO RECTANGULAR 80mm X 40mm, E=2.5mm ACERO LAC	m	262.45
2.2.4.04	CANAleta DE PLANCHAS GALVANIZADA DE 0.40	m	54.05
2.2.4.05	CODO PVC SAL 4"X90°	pza	3.00
2.2.4.06	ABRAZADERA DE FIJACION DE TUBO DE 4" PVC SAL	und	6.00
2.2.4.07	TUBERIA PVC SAL 4" BAJADA PLUVIAL	m	15.86
2.2.4.08	CERCO DE MALLA TIPO OLIMPICA GALV. N°10 DE 2"X2"	m2	74.20
2.2.4.09	PUERTA CON MARCO DE TUBO FIERRO GALVANIZADO DE 2" Y 4" MALLA N.10 X 2	m2	2.00
2.2.4.10	COBERTURA METALICA CON PLANCHAS ALUZINC TR4 E=0.4mm	m2	343.54
2.2.4.11	COBERTURA METALICA CON CALAMINA TRANSPARENTE TR4 E=0.4mm	m2	146.16
2.2.4.12	TUBO CUADRADO DE 4X4 DE ACERO DE E=4MM	und	15.00
2.3	ARQUITECTURA		
2.3.1	MUROS DE ALBAÑILERIA		
2.3.1.01	MURO DE LADRILLO K.K. 18 HUECOS DE SOGA DE ( 0.09x0.13x0.24) C:A 1:5 X1.5 CM	m2	112.85
2.3.2	REVOQUES Y REVESTIMIENTO		



**UNIVERSIDAD NACIONAL AGRARIA DE LA SELVA**  
**ADJUDICACION SIMPLIFICADA N° 012-2023-UNAS-PRIMERA CONVOCATORIA**

2.3.2.01	TARRAJEO EN MUROS INTERIORES CON C:A 1:5 E=1.5 CM INCL. PICADO	m2	401.19
2.3.2.02	TARRAJEO EN MUROS EXTERIORES CON C:A 1:5 E=1.5 CM INCL. PICADO	m2	123.91
2.3.2.03	VESTIDURA DE DERRAMES EN PUERTAS, VENTANAS Y VANOS CON C:A 1:5 E=1.5CM	m	55.87
2.3.3	CIELORRASOS		
2.3.3.01	CIELORRASO CON BALDOSAS DE FIBRA DE VIDRIO ACUSTICO Y TERMICO DE 0.60mX0.60mX15mm INC. ACCESORIOS	m2	165.27
2.3.4	PISOS Y CONTRAPISOS		
2.3.4.01	CONTRAPISO DE E=4"	m2	164.11
2.3.4.02	PISO DE PORCELANATO SILVER DE ALTO TRANSITO DE 60X60CM COLOR GRIS	m2	164.11
2.3.4.03	PISO DE CEMENTO SEMIPULIDO BRUÑADO C:A 1:4 E=1" EN VEREDAS	m2	100.68
2.3.5	ZOCALOS Y CONTRAZOCALOS		
2.3.5.01	ZOCALO DE PORCELANATO EN SSHH.	m2	12.30
2.3.5.02	PISO CERAMICO EN SSHH	m2	2.93
2.3.5.03	CONTRAZOCALO DE PORCELANATO SILVER H=0.10M COLOR GRIS	m	102.22
2.3.6	REVESTIMIENTO PARA MESA DE LABORATORIO		
2.3.6.01	MESA DE CONCRETO CON PORCELANATO DE 60X60CM	m2	48.42
2.3.7	CARPINTERIA DE MADERA		
2.3.7.01	PUERTA DE MADERA TORNILLO	glb	1.00
2.3.8	CARPINTERIA METALICA Y HERRERIA		
2.3.8.01	PUERTA DE 2 HOJAS BATIENTE EN MARCO DE PERFIL METALICO (1.48X2.66)	und	4.00
2.3.8.02	VENTANA DE VIDRIO TEMPLADO DE 10mm C/ESTRUCTURA ALUMINIO	m2	34.43
2.3.9	CERRAJERIA		
2.3.9.01	BISAGRA CAPUCHINA 3½" X 3½" INC. ACCESORIOS P/PUERTA CONTRAPLACADA	und	8.00
2.3.9.02	BISAGRA DE ACERO FORJADO CON PLATINA DE FE 3/16" X 1 1/2" X 2" ACABADO CON PINTURA EPOXICA COLOR NEGRO MATE	und	16.00
2.3.9.03	CERRADURA PICO DE LORO P/PUERTAS METALICAS	pza	4.00
2.3.9.04	CERRADURA DE EMBUTIR 50MM + MANIJA MODELO MILAN + CILINDRO LLAVE - MARIPOSA	pza	2.00
2.3.9.05	CERRADURA PERILLA SS.HH.	pza	2.00
2.3.0	PINTURA		
2.3.0.01	PINTURA EN MUROS INTERIORES C/LATEX VINILICO SATINADO 2 MANOS	m2	375.67
2.3.0.02	PINTURA EN MUROS EXTERIORES C/LATEX 2 MANOS	m2	123.91
2.3.0.03	PINTURA EN TIJERAL METALICO C/ESMALTE 2 MANOS	glb	1.00
2.3.1	VARIOS		
2.3.1.01	LIMPIEZA FINAL DE OBRA	glb	1.00
2.3.1.02	SEÑALIZACION ZONA SEGURA	und	5.00
2.3.1.03	SEÑALIZACION ENTRADA	und	4.00
2.3.1.04	SEÑALIZACION SALIDA	und	10.00
2.3.1.05	SEÑALIZACION LUCES DE EMERGENCIA	und	3.00
2.3.1.06	SEÑALIZACION SERVICIOS HIGIENICOS	und	2.00
2.4	INSTALACIONES SANITARIAS		
2.4.1	APARATOS Y ACCESORIOS SANITARIOS		
2.4.1.01	INODORO TANQUE BAJO CON ACCESORIOS	pza	2.00
2.4.1.02	LAVATORIO DE PARED LOSA BLANCA CON ACCESORIOS	pza	2.00
2.4.1.03	LAVADERO DE ACERO INOXIDABLE	pza	10.00
2.4.1.04	PAPELERA LOSA BLANCO	und	2.00
2.4.1.05	COLOCACION DE ACCESORIOS SANITARIOS	und	2.00

93 R





UNIVERSIDAD NACIONAL AGRARIA DE LA SELVA  
ADJUDICACION SIMPLIFICADA N° 012-2023-UNAS-PRIMERA CONVOCATORIA

2.4.1.06	COLOCACION DE APARATOS SANITARIOS	pza	14.00
2.4.2	SALIDA DE DESAGUE		
2.4.2.01	SALIDA DE DESAGUE CON PVC Ø 2"	pto	20.00
2.4.2.02	SALIDA DE DESAGUE CON PVC Ø 4"	pto	2.00
2.4.3	RED DE ALCANTARILLADO		
2.4.3.01	RED DE DISTRIBUCION TUBERIA PVC SAL Ø 4"	m	39.01
2.4.3.02	RED DE DISTRIBUCION TUBERIA PVC SAL Ø 2"	m	55.50
2.4.3.03	PRUEBA HIDRAULICA TUBERIA DE DESAGUE	und	1.00
2.4.4	ADITAMIENTOS VARIOS		
2.4.4.01	SUMIDERO DE BRONCE 2", PROVISION Y COLOCACION	und	7.00
2.4.4.02	REGISTRO ROSCADO DE BRONCE 4", PROVISION Y COLOCACION	und	2.00
2.4.5	CAMARAS DE INSPECCION		
2.4.5.01	CAMARAS DE REGISTRO DE 12"X24"	und	2.00
2.4.6	ACCESORIOS PARA REDES DE DESAGUE		
2.4.6.01	CODO PVC SAL Ø 4" x 45°	pza	7.00
2.4.6.02	YEE PVC SAL Ø 4" x 4"	pza	1.00
2.4.6.03	YEE PVC SAL Ø 4" x 2"	pza	18.00
2.4.6.04	CODO PVC SAL Ø 2" x 90°	pza	28.00
2.4.6.05	CODO PVC SAL Ø 2" x 45°	pza	11.00
2.4.6.06	YEE PVC SAL Ø 2" x 2"	pza	2.00
2.4.6.07	REDUCCION PVC SAL Ø 4" x 2"	pza	1.00
2.4.7	SALIDA DE AGUA FRIA		
2.4.7.01	SALIDA DE AGUA FRIA CON TUBERIA PVC SAP DE 1/2"	pto	14.00
2.4.8	GRIFERIAS		
2.4.8.01	GRIFO DE AGUA TEMPORIZADOR	und	2.00
2.4.8.02	GRIFO CUELLO DE CISNE PARA LAVADERO	und	10.00
2.4.9	REDES DE DISTRIBUCIÓN		
2.4.9.01	RED DE DISTRIBUCION TUBERIA DE 1/2" PVC-SAP	m	86.88
2.4.0	ACCESORIO DE DISTRIBUCIÓN		
2.4.0.01	TEE PVC SAP DE 1/2" PARA AGUA	pza	6.00
2.4.0.02	CODO 90° PVC SAP DE 1/2" PARA AGUA	pza	71.00
2.4.1	LLAVES Y VALVULAS		
2.4.1.01	VALVULA COMPUERTA DE BRONCE DE 1/2"	und	13.00
2.4.1.02	CAJA PARA VALVULAS 12" X 12"	und	13.00
2.5	INSTALACIONES ELECTRICAS Y MECANICAS		
2.5.1	SALIDA PARA ELECTRICIDAD Y TOMACORRIENTES		
2.5.1.01	SALIDA DE TECHO PARA CENTRO DE LUZ	pto	17.00
2.5.1.02	SALIDA DE PARED PARA INTERRUPTOR SIMPLE, CAJA RECTANGULAR	pto	8.00
2.5.1.03	SALIDA DE PARED PARA INTERRUPTOR DOBLE, CAJA RECTANGULAR	pto	3.00
2.5.1.04	SALIDA DE PARED PARA TOMACORRIENTE BIPOLARES CON PUESTA A TIERRA	pto	13.00
2.5.1.05	SALIDA DE PARED PARA TOMACORRIENTE A PRUEBA DE AGUA	pto	23.00
2.5.1.06	SALIDA DE FUERZA PARA CENTRAL DE ALARMA CONTRA INCENDIO	und	1.00
2.5.1.07	SALIDA PARA LUZ DE EMERGENCIA	pto	3.00
2.5.2	CANALIZACION Y/O TUBERIAS		
2.5.2.01	TUBERIA PVC-SAP ELECTRICAS DE Ø20mm	m	324.91
2.5.2.02	CURVA PVC-SAP ELECTRICA DE 20 mm	und	150.00
2.5.3	CONDUCTORES Y/O CABLES		
2.5.3.01	CONDUCTOR 2.5mm <sup>2</sup> LSOH	m	216.10
2.5.3.02	CONDUCTOR 4.0mm <sup>2</sup> LSOH	m	158.61
2.5.4	TABLEROS		
2.5.4.01	TABLERO P/EMPOTRAR DE 12 POLOS C/DIFERENCIAL	und	5.00





**UNIVERSIDAD NACIONAL AGRARIA DE LA SELVA**  
**ADJUDICACION SIMPLIFICADA N° 012-2023-UNAS-PRIMERA CONVOCATORIA**

2.5.5	LLAVES DE INTERRUPCIÓN		
2.5.5.01	INTERRUPTOR TERMOMAGNETICO DE 2X20 A	pza	13.00
2.5.6	ARTEFACTOS ELECTRICOS		
2.5.6.01	PANEL LED CUADRADO LIGHTECH DE 40W	und	17.00
2.5.6.02	PANEL LED CUADRADO LIGHTECH DE 34W	und	2.00
2.5.6.03	PANEL LED CIRCULAR 12W	und	2.00
2.5.7	SISTEMA CONTRA INCENDIO		
2.5.7.01	CABLE POWER LIMITED FAID #18 (ALARMA CONTRA INCENDIO)	m	19.39
2.5.7.02	PANEL DE CONTROL 220V 5 SALIDAS	und	1.00
2.5.7.03	ESTACION MANUAL DE ALARMA	und	2.00
2.5.8	SISTEMA DE VIDEO VIGILANCIA IP		
2.5.8.01	NVR	und	1.00
2.5.8.02	CAMARA IP DE VIGILANCIA	und	7.00
2.5.8.03	MONITOR PARA CCTV 32"	und	1.00
2.5.8.04	CABLE PARA VIDEOVIGILANCIA	m	46.17
2.5.9	VOZ Y DATA		
2.5.9.01	SALIDA PARA VOZ Y DATA	pto	4.00
2.5.9.02	SALIDA SIMPLE PARA DATA	pto	2.00
2.5.9.03	PIZARRA ACRILICA	und	2.00
2.5.9.04	TUBERIA PVC-SAP ELECTRICA DE 25 mm	m	22.95
2.5.9.05	CABLE DE Cu TIPO UTP CAT 6A, PARA SALIDA DE VOZ Y DATA	m	22.95
3	LABORATORIO DE CALIDAD DE SUELOS		
3.1	OBRAS PROVISIONALES		
3.1.1	TRABAJO PRELIMINAR		
3.1.1.01	LIMPIEZA DEL TERRENO MANUAL	m2	576.97
3.1.2	TRAZO, NIVELES Y REPLANTEO		
3.1.2.01	TRAZO NIVELES Y REPLANTEO	m2	576.97
3.1.3	SEGURIDAD Y SALUD		
3.1.3.01	ELABORACION, IMPLEMENTACION Y ADM. DEL PLAN DE SEGURIDAD Y SALUD	glb	1.00
3.1.3.02	EQUIPOS DE PROTECCION INDIVIDUAL	glb	1.00
3.1.3.03	EQUIPOS DE PROTECCION COLECTIVA	glb	1.00
3.1.3.04	SEÑALIZACIÓN Y LIMITE DE SEGURIDAD DE OBRA CON CINTA PLASTICA	mes	4.00
3.1.4	DEMOLICIONES Y DESMONTAJES		
3.1.4.01	DESMONTAJE (TECHO, PUERTA, VENTANA, ELECTRICA, SANITARIAS)	glb	1.00
3.1.4.02	DEMOLICION DE MUROS DE LADRILLO	m2	284.91
3.1.4.03	DEMOLICION DE VEREDAS	m2	92.59
3.1.4.04	DEMOLICION DE MAYOLICA	m2	305.30
3.1.4.05	ELIMINACION DE MATERIAL DE DEMOLICIONES	m3	93.82
3.2	ESTRUCTURAS		
3.2.1	MOVIMIENTO DE TIERRAS		
3.2.1.01	RELLENO DE BASE EN VEREDAS	m3	21.34
3.2.1.02	RELLENO CON PIEDRA CHANCADA EN ESTACIONAMIENTO	m3	10.54
3.2.1.03	NIVELACION Y COMPACTACION INTERIOR C/EQUIPO LIVIANO	m2	106.69
3.2.1.04	ELIMINACION DE MATERIAL EXCEDENTE CON EQUIPO	m3	21.34
3.2.2	OBRAS DE CONCRETO SIMPLE		
3.2.2.01	SOBRECIMENTOS		
3.2.2.01.01	CONCRETO SOBRECIMENTOS f'c=140 kg/cm2 + 30% P.G.	m3	2.25
3.2.2.01.02	ENCOFRADO Y DESENCOFRADO PARA SOBRECIMENTOS	m2	30.03
3.2.2.02	VEREDA		
3.2.2.02.01	CONCRETO PARA VEREDA f'c=175 kg/cm2	m3	23.55
3.2.2.02.02	ENCOFRADO Y DESENCOFRADO EN VEREDAS	m2	18.93

*[Handwritten signatures and initials]*



**UNIVERSIDAD NACIONAL AGRARIA DE LA SELVA**  
**ADJUDICACION SIMPLIFICADA N° 012-2023-UNAS-PRIMERA CONVOCATORIA**

3.2.2.02.03	JUNTA DE DILATACION e=1"	m	20.88
3.2.2.03	COLUMNETA		
3.2.2.03.01	ENCOFRADO Y DESENCOFRADO EN COLUMNETAS	m2	0.31
3.2.2.03.02	CONCRETO PARA COLUMNETA f'c=175 kg/cm2	m3	8.16
3.2.3	OBRAS DE CONCRETO ARMADO		
3.2.3.01	MESA DE CONCRETO PARA LABORATORIO		
3.2.3.01.01	CONCRETO PARA MESAS f'c=175 kg/cm2.	m3	5.74
3.2.3.01.02	ENCOFRADO Y DESENCOFRADO EN MESAS	m2	65.69
3.2.3.01.03	ACERO DE REFUERZO fy=4200 Kg/cm2.	kg	235.18
3.2.4	ESTRUCTURA METALICA		
3.2.4.01	TIJERAL METALICO, ESTRUCTURA TUBULAR RECTANGULAR L=15.88m	und	3.00
3.2.4.02	TIJERAL METALICO, ESTRUCTURA TUBULAR RECTANGULAR L=11.08m	und	10.00
3.2.4.03	TIJERAL METALICO, ESTRUCTURA TUBULAR RECTANGULAR L=8.20m	pza	2.00
3.2.4.04	TIJERAL METALICO, ESTRUCTURA TUBULAR RECTANGULAR L=5.55m	und	4.00
3.2.4.05	CORREA DE TUBO RECTANGULAR 80mm X 40mm, E=2.5mm ACERO LAC	m	369.28
3.2.4.06	COBERTURA METALICA CON PLANCHA ALUZINC TR4 E=0.4mm	m2	468.30
3.2.4.07	CANAleta DE PLANCHA GALVANIZADA DE 0.40	m	61.68
3.2.4.08	CODO PVC SAL 4"X90°	pza	24.00
3.2.4.09	ABRAZADERA DE FIJACION DE TUBO DE 4" PVC SAL	und	16.00
3.2.4.10	TUBERIA PVC SAL 4" BAJADA PLUVIAL	m	43.20
3.2.4.11	CUMBRERA GALVANIZADA LISA	m	66.96
3.3	ARQUITECTURA		
3.3.1	MUROS DE ALBAÑILERIA		
3.3.1.01	MURO DE LADRILLO K.K. 18 HUECOS DE SOGA DE ( 0.09x0.13x0.24) C:A 1:5 X1.5 CM	m2	182.00
3.3.2	REVOQUES Y REVESTIMIENTO		
3.3.2.01	TARRAJEO EN MUROS INTERIORES CON C:A 1:5 E=1.5 CM INCL. PICADO	m2	671.57
3.3.2.02	TARRAJEO EN MUROS EXTERIORES CON C:A 1:5 E=1.5 CM INCL. PICADO	m2	319.02
3.3.2.03	VESTIDURA DE DERRAMES EN PUERTAS, VENTANAS Y VANOS CON C:A 1:5 E=1.5CM	m	206.89
3.3.3	CIELORRASOS		
3.3.3.01	CIELORRASO CON BALDOSAS DE FIBRA DE VIDRIO ACUSTICO Y TERMICO DE 0.60mX0.60mX15mm INC. ACCESORIOS	m2	278.30
3.3.4	PISOS Y CONTRAPISOS		
3.3.4.01	CONTRAPISO DE E=4"	m2	278.30
3.3.4.02	PISO DE PORCELANATO SILVER DE ALTO TRANSITO DE 60X60CM COLOR GRIS	m2	263.85
3.3.4.03	PISO DE CEMENTO SEMIPULIDO BRUÑADO C:A 1:4 E=1" EN VEREDAS	m2	143.00
3.3.5	ZOCALOS Y CONTRAZOCALOS		
3.3.5.01	ZOCALO DE PORCELANATO EN SSHH.	m2	36.24
3.3.5.02	PISO CERAMICO EN SSHH	m2	14.40
3.3.5.03	CONTRAZOCALO DE PORCELANATO SILVER H=0.10M COLOR GRIS	m	109.64
3.3.6	REVESTIMIENTO PARA MESA DE LABORATORIO		
3.3.6.01	MESA DE CONCRETO CON PORCELANATO DE 60X60CM	m2	51.59
3.3.7	CARPINTERIA DE MADERA		
3.3.7.01	PUERTA DE MADERA TORNILLO	glb	1.00
3.3.8	CARPINTERIA METALICA Y HERRERIA		
3.3.8.01	PUERTA DE 2 HOJAS BATIENTE EN MARCO DE PERFIL METALICO (2.65X2.80)	und	1.00
3.3.8.02	PUERTA DE 2 HOJA BATIENTE EN MARCO DE PERFIL METALICO (1.56X2.80)	und	8.00



**UNIVERSIDAD NACIONAL AGRARIA DE LA SELVA**  
**ADJUDICACION SIMPLIFICADA N° 012-2023-UNAS-PRIMERA CONVOCATORIA**

3.3.8.03	PUERTA DE 1 HOJA BATIENTE EN MARCO DE PERFIL METALICO (0.84X2.10)	und	1.00
3.3.8.04	VENTANA DE VIDRIO TEMPLADO DE 10mm C/ESTRUCTURA ALUMINIO	m2	66.76
3.3.9	CERRAJERIA		
3.3.9.01	BISAGRA CAPUCHINA 3½" X 3½" INC. ACCESORIOS P/PUERTA CONTRAPLACADA	und	24.00
3.3.9.02	BISAGRA DE ACERO FORJADO CON PLATINA DE FE 3/16" X 1 1/2" X 2" ACABADO CON PINTURA EPOXICA COLOR NEGRO MATE	und	40.00
3.3.9.03	CERRADURA PICO DE LORO P/PUERTAS METALICAS	pza	1.00
3.3.9.04	CERRADURA DE EMBUTIR 50MM + MANIJA MODELO MILAN + CILINDRO LLAVE - MARIPOSA	pza	2.00
3.3.9.05	CERRADURA PERILLA SS.HH.	pza	4.00
3.3.0	PINTURA		
3.3.0.01	PINTURA EN MUROS INTERIORES C/LATEX VINILICO SATINADO 2 MANOS	m2	612.41
3.3.0.02	PINTURA EN MUROS EXTERIORES C/LATEX 2 MANOS	m2	319.02
3.3.0.03	PINTURA EN TIJERAL METALICO C/ESMALTE 2 MANOS	glb	1.00
3.3.1	VIDRIOS, CRISTALES Y SIMILARES		
3.3.1.01	ESPEJO 0.40X0.60M	und	4.00
3.3.2	VARIOS		
3.3.2.01	LIMPIEZA FINAL DE OBRA	glb	1.00
3.3.2.02	SEÑALIZACION ZONA SEGURA	und	4.00
3.3.2.03	SEÑALIZACION ENTRADA	und	7.00
3.3.2.04	SEÑALIZACION SALIDA	und	4.00
3.3.2.05	SEÑALIZACION LUCES DE EMERGENCIA	und	8.00
3.3.2.06	SEÑALIZACION SERVICIOS HIGIENICOS	und	4.00
3.4	INSTALACIONES SANITARIAS		
3.4.1	APARATOS Y ACCESORIOS SANITARIOS		
3.4.1.01	INODORO TANQUE BAJO CON ACCESORIOS	pza	6.00
3.4.1.02	LAVATORIO DE PARED LOSA BLANCA CON ACCESORIOS	pza	6.00
3.4.1.03	LAVADERO DE ACERO INOXIDABLE	pza	6.00
3.4.1.04	JABONERA LOSA BLANCO	und	2.00
3.4.1.05	PAPELERA LOSA BLANCO	und	6.00
3.4.1.06	COLOCACION DE ACCESORIOS SANITARIOS	und	8.00
3.4.1.07	COLOCACION DE APARATOS SANITARIOS	pza	54.00
3.4.2	SALIDA DE DESAGUE		
3.4.2.01	SALIDA DE DESAGUE CON PVC Ø 2"	pto	16.00
3.4.2.02	SALIDA DE DESAGUE CON PVC Ø 4"	pto	6.00
3.4.3	RED DE ALCANTARILLADO		
3.4.3.01	RED DE DISTRIBUCION TUBERIA PVC SAL Ø 4"	m	50.23
3.4.3.02	RED DE DISTRIBUCION TUBERIA PVC SAL Ø 2"	m	53.72
3.4.3.03	PRUEBA HIDRAULICA TUBERIA DE DESAGUE	und	1.00
3.4.4	ADITAMIENTOS VARIOS		
3.4.4.01	SUMIDERO DE BRONCE 2", PROVISION Y COLOCACION	und	6.00
3.4.4.02	REGISTRO ROSCADO DE BRONCE 4", PROVISION Y COLOCACION	und	6.00
3.4.5	CAMARAS DE INSPECCION		
3.4.5.01	CAMARAS DE REGISTRO DE 12"X24"	und	1.00
3.4.6	ACCESORIOS PARA REDES DE DESAGUE		
3.4.6.01	CODO PVC SAL Ø 4" x 45°	pza	13.00
3.4.6.02	YEE PVC SAL Ø 4" x 4"	pza	4.00
3.4.6.03	YEE PVC SAL Ø 4" x 2"	pza	14.00
3.4.6.04	CODO PVC SAL Ø 2" x 90°	pza	28.00

*[Handwritten signatures and initials]*





UNIVERSIDAD NACIONAL AGRARIA DE LA SELVA  
ADJUDICACION SIMPLIFICADA N° 012-2023-UNAS-PRIMERA CONVOCATORIA

3.4.6.05	CODO PVC SAL Ø 2" x 45°	pza	18.00
3.4.6.06	YEE PVC SAL Ø 2" x 2"	pza	2.00
3.4.6.07	REDUCCION PVC SAL Ø 4" x 2"	pza	1.00
3.4.7	SALIDA DE AGUA FRIA		
3.4.7.01	SALIDA DE AGUA FRIA CON TUBERIA PVC SAP DE 1/2"	pto	22.00
3.4.8	GRIFERIAS		
3.4.8.01	GRIFO DE AGUA TEMPORIZADOR	und	6.00
3.4.8.02	GRIFO CUELLO DE CISNE PARA LAVADERO	und	6.00
3.4.9	REDES DE DISTRIBUCIÓN		
3.4.9.01	RED DE DISTRIBUCION TUBERIA DE 1/2" PVC-SAP	m	117.07
3.4.0	ACCESORIO DE DISTRIBUCIÓN		
3.4.0.01	TEE PVC SAP DE 1/2" PARA AGUA	pza	19.00
3.4.0.02	CODO 90° PVC SAP DE 1/2" PARA AGUA	pza	53.00
3.4.1	LLAVES Y VALVULAS		
3.4.1.01	VALVULA COMPUERTA DE BRONCE DE 1/2"	und	6.00
3.4.1.02	CAJA PARA VALVULAS 12" X 12"	und	6.00
3.5	INSTALACIONES ELECTRICAS Y MECANICAS		
3.5.1	SALIDA PARA ELECTRICIDAD Y TOMACORRIENTES		
3.5.1.01	SALIDA DE TECHO PARA CENTRO DE LUZ	pto	45.00
3.5.1.02	SALIDA DE PARED PARA INTERRUPTOR SIMPLE, CAJA RECTANGULAR	pto	2.00
3.5.1.03	SALIDA DE PARED PARA INTERRUPTOR DOBLE, CAJA RECTANGULAR	pto	26.00
3.5.1.04	SALIDA DE PARED PARA TOMACORRIENTE BIPOLARES CON PUESTA A TIERRA	pto	33.00
3.5.1.05	SALIDA DE PARED PARA TOMACORRIENTE A PRUEBA DE AGUA	pto	18.00
3.5.1.06	SALIDA DE FUERZA PARA CENTRAL DE ALARMA CONTRA INCENDIO	und	1.00
3.5.1.07	SALIDA PARA LUZ DE EMERGENCIA	pto	8.00
3.5.2	CANALIZACION Y/O TUBERIAS		
3.5.2.01	TUBERIA PVC-SAP ELECTRICAS DE Ø20mm	m	650.57
3.5.2.02	CURVA PVC-SAP ELECTRICA DE 20 mm	und	289.00
3.5.3	CONDUCTORES Y/O CABLES		
3.5.3.01	CONDUCTOR 2.5mm <sup>2</sup> LSOH	m	352.28
3.5.3.02	CONDUCTOR 4.0mm <sup>2</sup> LSOH	m	298.29
3.5.4	TABLEROS		
3.5.4.01	TABLERO P/EMPOTRAR DE 12 POLOS C/DIFERENCIAL	und	5.00
3.5.5	LLAVES DE INTERRUPCIÓN		
3.5.5.01	INTERRUPTOR TERMOMAGNETICO DE 2X20 A	pza	13.00
3.5.6	ARTEFACTOS ELECTRICOS		
3.5.6.01	PANEL LED CUADRADO LIGHTTECH DE 40W	und	36.00
3.5.6.02	PANEL LED CIRCULAR 12W	und	8.00
3.5.7	SISTEMA CONTRA INCENDIO		
3.5.7.01	CABLE POWER LIMITED FAID #18 (ALARMA CONTRA INCENDIO)	m	48.79
3.5.7.02	PANEL DE CONTROL 220V 5 SALIDAS	und	1.00
3.5.7.03	ESTACION MANUAL DE ALARMA	und	6.00
3.5.8	SISTEMA DE VIDEO VIGILANCIA IP		
3.5.8.01	NVR	und	1.00
3.5.8.02	CAMARA IP DE VIGILANCIA	und	14.00
3.5.8.03	MONITOR PARA CCTV 32"	und	1.00
3.5.8.04	CABLE PARA VIDEOVIGILANCIA	m	73.61
3.5.9	VOZ Y DATA		
3.5.9.01	SALIDA PARA VOZ Y DATA	pto	4.00
3.5.9.02	SALIDA SIMPLE PARA DATA	pto	2.00
3.5.9.03	PIZARRA ACRILICA	und	2.00





**UNIVERSIDAD NACIONAL AGRARIA DE LA SELVA**  
**ADJUDICACION SIMPLIFICADA N° 012-2023-UNAS-PRIMERA CONVOCATORIA**

3.5.9.04	TUBERIA PVC-SAP ELECTRICA DE 25 mm	m	41.40
3.5.9.05	CABLE DE Cu TIPO UTP CAT 6A, PARA SALIDA DE VOZ Y DATA	m	41.40
4	PLAN DE MANEJO AMBIENTAL		
4.1	NORMATIVA AMBIENTAL		
4.1.1	APLICACIÓN Y MONITOREO A LAS NORMAS AMBIENTALES	mes	4.00
4.1.2	SEGUIMIENTO Y APLICACIÓN A LAS PAUTAS AMBIENTALES	mes	4.00
4.2	SEÑALIZACIÓN		
4.2.1	LETREROS DE SEÑALIZACIÓN AMBIENTAL DE 0.50X0.30 C/BANNER SINTETICO E=40, BASTIDOR DE MADERA	und	9.00
4.3	MANEJO DE CAMPAMENTO Y DE OBRA		
4.3.1	CONTENEDOR DE PLASTICO PARA RESIDUOS SOLIDOS Y TOXICOS	und	9.00
4.3.2	INSTALACIÓN DE SSHH PORTATIL Y MANTENIMIENTO	und	3.00
4.4	EDUCACIÓN AMBIENTAL		
4.4.1	BOLETINES TECNICOS AMBIENTALES - FULL COLOR	mll	1.50
4.4.2	CHARLAS AMBIENTALES DE SEGURIDAD EN OBRA	und	18.00
4.5	PLAN DE MANEJO DE AREAS VERDES		
4.5.1	LETRERO AMBIENTAL DEL CUIDADO DEL M.A. DE 0.50X0.30, E=1/32 C/BASTIDOR DE MADERA	und	15.00

**3. BASE LEGAL:**

- ✓ Ley N° 30879 Ley General del Sistema Nacional del Presupuesto
- ✓ Ley N° 30693 Ley de Presupuesto del Sector Público para el Año Fiscal 2023
- ✓ Ley N° 27444 Ley de Procedimiento Administrativo General. (y sus actualizaciones)
- ✓ Ley N° 27806 Ley de Transparencia y de Acceso a la Información Pública.
- ✓ Ley N° 27785 Ley Orgánica del Sistema Nacional de Control y de la Contraloría General de la República.
- ✓ Código Civil en forma supletoria.
- ✓ Texto Único Ordenado de la Ley N° 30225, Ley de Contrataciones del Estado. Aprobado mediante Decreto Supremo N° 082-2019-EF y publicado en el Diario Oficial El Peruano el 13 de marzo de 2019.
- ✓ Decreto de Urgencia No.- 063-2021, publicado en el Diario Oficial El Peruano el 12 de julio del 2021.
- ✓ Directivas del Organismo Supervisor de las Contrataciones del Estado (OSCE).
- ✓ Decreto Supremo N° 007-2010-TR, Texto Único Ordenado de la Ley de Promoción de la Competitividad, Formalización y Desarrollo de la Micro y Pequeña y del acceso al empleo decente, Ley MYPE.
- ✓ Decreto Supremo N° 010-2010-TR, Reglamento de la Ley MYPE.
- ✓ decreto legislativo N°1252, decreto legislativo que crea el sistema nacional de programación multianual y gestión de inversiones y deroga la ley N°27293, ley del sistema nacional de inversión pública.

**4. ESPECIFICACIONES TÉCNICAS PARA LA EJECUCIÓN DE LA OBRA**

Las especificaciones técnicas son las que están contenidas en el Expediente Técnico del proyecto, aprobado con RESOLUCIÓN N° 089-2022-R-UNAS., de fecha 11 de marzo del 2022., estas especificaciones técnicas detallan la naturaleza de los materiales a utilizar, procedimientos constructivos, aprobaciones, controles de calidad, modalidad de pago, entre otras que sirvan para cumplir con la correcta ejecución de la obra.

**5. INICIO DEL PLAZO DE EJECUCIÓN DE OBRA**

Para la ejecución de la obra "REMODELACION DE LABORATORIO ESPECIFICO Y/O



ESPECIALIDAD; ADQUISICION DE EQUIPAMIENTO DE LABORATORIO Y MOBILIARIO DE LABORATORIO; EN EL(LA) ESCUELA PROFESIONAL DE INGENIERIA AMBIENTAL DE LA UNIVERSIDAD NACIONAL AGRARIA DE LA SELVA EN LA LOCALIDAD TINGO MARIA, DISTRITO DE RUPA-RUPA, PROVINCIA DE LEONCIO PRADO, DEPARTAMENTO DE HUANUCO". CUI N° 2521793", según el cronograma de obras se ha determinado un plazo de Ciento Veinte (120) días calendario, cuyo plazo de ejecución de obra comienza a regir al día siguiente que se cumpla con el Artículo N° 176° del RLCE.

**6. DENOMINACIÓN DE OBRAS SIMILARES Y/O IGUALES**

Se denominará obras similares y/o iguales a lo siguiente: Construcción y/o Creación y/o Mejoramiento y/o Ampliación y/o Renovación y/o Rehabilitación o la combinación de los términos anteriores de Infraestructura Educativa en General en todos sus niveles educativos, que la precisión de obras iguales y/o similares para este proceso está considerado por el tipo, forma, envergadura y tamaño del proyecto, objeto del presente proceso de selección:

**7. NORMAS TECNICAS**

Especificaciones técnicas indicadas en el expediente técnico

**8. PROGRAMACIÓN DE EJECUCIÓN DE OBRAS - CPM**

Es la secuencia lógica de actividades constructivas que deben realizarse en un determinado plazo de ejecución, la cual debe comprender todas las actividades aun cuando no tengan una partida específica de pago; así como, todas las vinculaciones entre actividades que pudieran presentarse. El programa de ejecución de obra debe elaborarse aplicando el método CPM.

Las relaciones de precedencia que se establezcan entre las distintas actividades deberán responder a su necesidad técnica, no se podrán establecer estas sin la debida justificación de ejecución obligatoria previa y/o igual a la actividad principal.

El calendario de avance de obra valorizado sustentado en el programa de ejecución de obra (CPM) no necesariamente debe ser idéntico al calendario de avance de obra valorizado en el expediente técnico. Toda vez que el ganador de la buena pro deberá de elaborar su propio calendario de avance de obra valorizado sustentado en el programa de ejecución de obra (CPM), concordante con su oferta y programación, siempre que mantenga los criterios de ejecución, secuencia lógica de las actividades y plazos determinados en función a sus rendimientos, temporalidad y represente la optimización de los criterios establecidos por la entidad, el cual deberá ser aprobado por la entidad.

**Importante:**

Para la firma del contrato, el postor ganador de la buena pro deberá presentar los siguientes documentos técnicos:

1. Programación de ejecución de obra (CPM), el cual presenta ruta crítica.
2. Calendario de avance de obra valorizado (CAO) sustentado en el programa de ejecución de obra (CPM).
3. Calendario de adquisición de materiales o insumos necesarios para la ejecución de obra, en concordancia con el calendario de avance de obra valorizado.
4. Calendario de utilización de equipo mecánico.
5. Detalle de los análisis de precios unitarios de su oferta (partidas y sub partidas), así como el desagregado de los gastos generales fijos y variables.

Posterior a la firma del contrato y antes del inicio de la obra, la supervisión deberá revisar detalladamente la programación (CPM), el calendario de avance de obra valorizado (CAO), el calendario de adquisición de materiales y el calendario de utilización de equipo y los análisis de precios unitarios. De ser el caso deberán ser corregidos y/o modificados por el contratista, para ser aprobados por la supervisión y la entidad.

*[Firma manuscrita]*



#### 9. RUTA CRÍTICA DEL PROGRAMA DE EJECUCIÓN DE OBRA

Es la secuencia programada de las actividades constructivas de una obra cuya variación afecta el plazo total de ejecución de obra.

#### 10. OBLIGACIONES DEL CONTRATISTA

##### Aspectos Generales

EL CONTRATISTA no podrá transferir parcial, ni totalmente las obligaciones contraídas en el Contrato, siendo de su entera responsabilidad la ejecución y cumplimiento de las obligaciones establecidas en el mismo.

EL CONTRATISTA deberá ejecutar la obra de acuerdo con las normas más elevadas de competencia e integridad ética y profesional, aplicando de forma eficiente y efectiva sus conocimientos y experiencia, utilizando los métodos y procedimientos que resulten más convenientes, orientados a la obtención de proyectos con los estándares de calidad exigidos.

#### 11. OBLIGACIONES DE PERMANENCIA DEL PERSONAL DEL CONTRATISTA EN OBRA

Es obligatorio la permanencia en obra de todo el personal del contratista de acuerdo a su propuesta (la misma que deberá incluir como mínimo el personal considerado en el expediente técnico). En los casos de ausencia del personal en obra por motivos de salida o descanso por trabajos en zonas alejadas del hogar con una duración máxima de dos (02) días calendario, de atención médica u otra causal. El contratista está obligado a informar oportunamente al supervisor, por medio escrito o domicilio electrónico esto último solo en caso de emergencia, debiendo este regularizar tal comunicación.

Toda ausencia del personal profesional del contratista sin comunicación a la supervisión, será materia de aplicación de penalidad por los días que dure esta ausencia. No se admitirán ausencias mayores a dos (02) días calendario, de presentarse ausencia del personal del contratista mayor a 02 días calendario, se considerarán como incumplimiento contractual del contratista.

##### **IMPORTANTE:**

Cualquier trámite de cambio del personal propuesto en la acción contractual, se deberá realizar pasado los sesenta días calendarios del inicio de la ejecución de la obra.

#### 12. EJECUCIÓN DE LA OBRA

- ✓ El contratista ejecutara la Obra en estricto cumplimiento del Expediente Técnico, la maquinaria, los Materiales, herramientas y Mano de Obra, serán tomados en consideración lo definido en el Expediente Técnico. Asimismo, el Contratista y la Entidad deberán tomar como base las consideraciones de la Ley de Contrataciones del Estado y su Reglamento, incluidas sus Modificatorias y normas complementarias, actualmente vigentes.
- ✓ Los criterios del diseño involucrarán, sin excepción, las mejores prácticas de ejecución de la Obra empleando procedimientos constructivos de calidad, equipos técnicos de última generación acordes con las tecnologías vigentes y con la consideración que se trata de una infraestructura vial, a fin de asegurar una obra de calidad, estando sujetos a la aprobación y plena satisfacción de la Entidad y de la Población Beneficiaria
- ✓ Por otra parte, los procedimientos de construcción reflejan la suposición básica que el contratista es el especialista y conoce las prácticas de construcción de carreteras y todos sus componentes.



- ✓ Todo procedimiento constructivo indicado será de primera calidad, estará sujeto a la aprobación de la Entidad, quien tiene además el derecho de rechazar aquel que no cumpla con los estándares utilizados en la presente Obra

### **13. DIRECCIÓN PARA NOTIFICACIONES - IMPORTANTE**

El Postor adjudicado al momento de la suscripción del contrato, deberá acreditar una dirección domiciliaria con nombre de calle con código y croquis en la ciudad del Distrito de Rupa Rupa a la que la Universidad Nacional Agraria de la Selva le hará llegar las comunicaciones o notificaciones relacionadas con la ejecución de la obra según declaración Jurada adjunta.

### **14. TRIBUTOS Y OTRAS OBLIGACIONES**

Serán de cargo del Contratista, todos los tributos, contribuciones y gravámenes que le corresponden de acuerdo a Ley; toda responsabilidad de carácter laboral y por el pago de aportaciones sociales es exclusivamente del contratista.

### **15. MITIGACIÓN DEL IMPACTO AMBIENTAL**

El contratista deberá establecer una serie de acciones y alternativas que contribuyan a la mitigación o disminución de los posibles daños y/o perturbaciones al medio ambiente, que se genere como consecuencia de los trabajos a ejecutarse.

Para tal fin se coordinará con la supervisión de la obra a fin de seguir los lineamientos contemplados en las leyes y normas vigentes para la mitigación del impacto ambiental.

### **16. RESPONSABILIDAD DEL CONTRATISTA**

Ni la suscripción del Acta de Recepción de Obra, ni el consentimiento de la Liquidación del contrato de obra, enervan el derecho de LA ENTIDAD a reclamar, posteriormente, por defectos o vicios ocultos, conforme a lo dispuesto por los artículos 40 de la Ley de Contrataciones del Estado y 173° de su Reglamento. El plazo máximo de responsabilidad de EL CONTRATISTA es de siete (07) años, contados a partir de la conformidad de la recepción total de la obra. Además, se debe cumplir con lo dispuesto en los numerales 2) y 3) del artículo 1774 del Código Civil.

### **17. VALORIZACIONES**

#### **Forma de las valorizaciones y facturas.**

- La forma de las valorizaciones y facturas de pago, será la preparada por el contratista en coordinación con el supervisor.
- El contratista consignara en sus valorizaciones todos los trabajos ejecutados, De acuerdo a las cantidades establecidas en las medidas.

### **18. VALORIZACIONES**

Las valorizaciones mensuales se elaboran el último día del mes, en función de los metrados realmente ejecutados, con los precios acreditados para la fase contractual. Se agrega en forma separada los montos proporcionales de gastos generales y la utilidad del valor referencial. Este subtotal se agrega el porcentaje correspondiente al Impuesto General a las Ventas.

#### **Forma de la presentación de las valorizaciones serán siguiente detalle:**

- Presentar los informes de Avance de la obra del Residente De la obra en tres originales y dos copias debidamente foliados.
- Ficha Técnica de la obra
- Memoria Descriptiva Valorizada de Partidas Ejecutadas
- Partidas ejecutadas (Metrados debidamente sustentados)
- Valorización Mensual
  - a. Resumen de Valorización
  - b. Reintegro por valorización
  - c. Deducción que no corresponde por adelanto (directo – materiales)





- d. Fórmula polinómica
- e. Cuadro de Amortización del adelanto directo y materiales
- f. Factura.
- Cronograma de avance de la obra programado - adecuado al inicio de la obra
- Cronograma actualizado de Avance de la obra según Expediente Técnico Vs Ejecución de la obra
- Control financiero de la obra - Curvas "S"
- Comentarios y Sugerencias del Residente De la obra
- Plan de Seguridad de la obra del Mes Ejecutado
- Panel Fotográfico (Mínimo 20 Fotografías a Colores – con descripción y fecha)
- Constancia de Planilla Electrónica
- Copia desglosable del Cuaderno de la obra correspondiente al mes Valorizado y archivo digital de los asientos registrados por el residente de la obra.
- Resultados de Pruebas de Control de Calidad (Fedateada)
- Certificados de Calidad de Materiales
- Declaración Jurada de no Adeudo
- Copia de Contrato de Ejecución de la obra (Fedateada)
- Copia de contrato de consorcio de ser el caso (Fedateada)
- Certificado de Habilidad Original del Residente de la obra
- Vigencia de Carta Poder del Representante Legal (Fedateada) y/o Legalizada
- Copia DNI del representante legal y/o gerente (Fedateada)
- Resolución de Alcaldía que Apruebe El Adicional y/o Ampliación de Plazo y/o adenda de ser el caso (Fedateada)
- Pago de CONAFOVICER, SENCICO y ES-SALUD
- Pago de Personal con Boucher de Planilla Electrónica
- Copia de Declaración de PDT
- Copia legalizada de la carta fianza de fiel cumplimiento y adelanto directo – materiales (de ser el caso)
- Copia de REMYPE y declaración jurada de retención del 10% (de ser el caso)
- Archivo digital completa de la valorización – asientos de cuaderno de la obra del residente (en formatos editables)
- Otros documentos necesaria (contrato del residente, acta de entrega de terreno, acta de inicio de obra, acta de suspensión de obra, Acta de reinicio de obra, resolución de ampliación, acta de diferir el plazo, todo en copias fedatadas y legibles).

MODELO	1
	2
	3
	4
FICHA	5
	6
TECNICA	7

**Forma de la presentación de la liquidación serán de la siguiente manera;**

- I. CARTA DE APROBACIÓN DEL INSPECTOR O SUPERVISOR DE OBRA A LA ENTIDAD
- II. INFORME TÉCNICO DETALLADO DEL SUPERVISOR O INSPECTOR SOBRE LA LIQUIDACIÓN TÉCNICA Y FINANCIERA DE OBRA
- III. CARTA DE LA EMPRESA EJECUTORA AL INSPECTOR O SUPERVISOR DE OBRA.
- IV. INFORME TÉCNICO FINAL DEL RESIDENTE DE OBRA SOBRE LA LIQUIDACIÓN TÉCNICA Y FINANCIERA DE OBRA. (Detallando las partidas ejecutadas, adicionales de obra, deductivos de obra, saldos por adicionales de obra, saldos por reajustes, saldos por valorizaciones incidentes de obra, etc.)
- V. ARCHIVO DIGITAL DE EXPEDIENTE TECNICO Y LIQUIDACIÓN FINAL DE OBRA. (Formato editable).



## **VI. ETAPA DE LIQUIDACIÓN**

### **ASPECTO TÉCNICO**

1. Ficha Técnica
2. Resumen de Pagos Efectuados
3. Liquidación Final de Cuentas del contrato de Obra incluyendo el Resumen de Saldos.
4. Cálculo de Reintegros adjuntando su respectivo cuadro
5. Cálculo final del coeficiente de Reajuste "K", adjuntando los Índices Unificados
6. Calendario de Avance Mensual real de Obra, teniendo en cuenta las ampliaciones de plazo o paralizaciones de obra.
7. Cuadro del monto vigente de Inversión, teniendo en cuenta los reajustes de obra.
8. Resumen de Valorizaciones pagadas indicando N° de CPS, N° de factura y adjuntando los informes del área de infraestructura aprobando cada valorización.
9. Cálculo de Multas por atraso y otras penalidades.
10. Reintegros autorizados que no corresponden por adelanto en efectivo.
11. Memoria Descriptiva Valorizada completa, indicando el porcentaje de avance de la partida Ejecutadas y partidas. Deducidas si las hubiera.
12. Resolución de designación de Comité de Recepción

### **ASPECTO FINANCIERO**

13. Resolución de asignación presupuestal o certificación presupuestal.
14. Copia de los Comprobantes de Pago emitidos por la UNIVERSIDAD NACIONAL AGRARIA DE LA SELVA, de cada valorización o Adicional de Obra.
15. Facturas emitidas
16. Copias fedatadas de Comprobantes de Pago al Seguro Social Copia y/o declaración jurada, adjuntando el baucher de dichas operaciones y/o declaración jurada.
17. Copias fedatadas de las Planillas de Jornales al Personal Obrero y/o declaración jurada, (formato 25 y 26 del PDT) y/o declaración jurada.
18. Certificado de no adeudo a SENCICO y CONAFOVICER y/o declaración jurada.
19. Declaración Jurada de NO ADEUDO al personal obrero y staff técnico.

## **VII. ETAPA DE EJECUCIÓN:**

20. Resolución de Aprobación de Expediente Técnico.
21. Copia de Expediente Técnico Aprobado y visado por el área de estudios y proyectos de la UNAS.
22. Copias de la Resolución de adicionales y/o deductivos de obra.
23. Expediente Técnico de Adicionales.
24. Acta de entrega de terreno.
25. Acta de inicio de obra.
26. Copia de informe de compatibilidad, con su respectiva carta de presentación a la entidad.
27. Expediente de Aprobación de Ampliación de Plazo
28. Resolución de Aprobación de Ampliación de Plazo
29. File Valorización de Adicionales.
30. File de Valorizaciones de obra e informe mensual.
31. Metrados post construcción debidamente sustentados.
32. Planos de Replanteo visados por el supervisor
33. Cuaderno de Obra Original, en el caso de pérdida presentar denuncia policial original por pérdida y un informe del Residente indicando el hecho. Adjuntar archivo digitalizado de los asientos del residente y supervisor.
34. Panel Fotográfico a Colores (desde el inicio hasta el final de la ejecución).
35. Certificados de ensayos y control de Calidad y/o protocolos de prueba Originales.
36. Solicitud de recepción de obra.
37. Acta original de Pliego de Observaciones planteadas por el Comité de Recepción de Obra.
38. Copia de Acta de Recepción obra indicando el porcentaje de avance de las partidas ejecutadas.



**39. Anexos**

- Cartas, informes de ocurrencias emitidas y recepcionadas. (NOTIFICACIONES DE LA ENTIDAD, MINISTERIO, ETC.)
- Cartas, informes. actas de paralización (de ser el caso).

**VIII. ETAPA DE SELECCIÓN Y CONTRATO:**

40. Copia de Proceso de Selección, bases integradas.
41. Copia de Otorgamiento de Buena Pro y/ o Carta de Invitación
42. Carta Fianza de Fiel Cumplimiento vigente (de ser el caso)
43. Copia de Contrato
44. Copia de contrato de residente
45. Certificado de habilidad profesional original del residente de obra.
46. Resolución de designación del inspector de obra (de ser el caso)
47. Copia de contrato del residente de obra
48. Copia de Carta Fianza de Garantía por Adelanto Directo (de ser el caso)
49. Copia de Carta Fianza de Garantía por Adelanto de Materiales (de ser el caso).

**IX. OBSERVACIONES**

- ❖ Si el expediente de liquidación CARECIERA de cualquier documento establecido en el índice, será considerada como NO PRESENTADA.
- ❖ Las liquidaciones se presentarán en un original y dos copias.
- ❖ La liquidación presentada por el contratista deberá estar debidamente foliada, para evitar controversias y pérdidas de documentos.

• **Valorización Final.**

- Luego de la recepción de la obra, el contratista presentará la valorización final y actual, la cual será sometida a la aceptación u observación del supervisor o de la identidad en forma escrita.
- Esta valorización final, debe estar respaldada por:
  - a) Evidencias que los trabajos comprendidos en el contrato estén libres de todo reclamo legal, deudas y preventas.
  - b) Monto actualizado del contrato de acuerdo a las modificaciones autorizados y realizadas durante el periodo de ejecución.
  - c) Cantidad de obra ejecutada de acuerdo a la valorización final de medición.
  - d) Costo total de la obra ejecutada, incluyendo todos los trabajos realizados.
  - e) Declaración jurada de no tener reclamos laborales del MTPE y pagos pendientes a los trabajadores.
  - f) Monto total percibido por el contratista hasta la valoración anterior.
  - g) Saldo a favor o en contra del contratista.
  - h) Para los pagos de valorizaciones el CONTRATISTA, obligatoriamente debe de presentar; además de los documentos fijados en la directiva citada en los párrafos precedentes, la copia de la planilla electrónicas correspondiente a los pagos de mes anterior y/o declaración jurada., Copia de Comprobantes de pagos por impuesto de CONAFOVICER y/o declaración jurada y SENCICO y/o declaración jurada, Copia de no adeudar a SENCICO y/o declaración jurada.
  - i) Además del formato 9, para cierre del proyecto correctamente relleno.

• **Orden de pago para valorizaciones mensuales**

- El favor del pago mensual del contrato ejecutado durante el mes en cuestión será:
  - a) El monto acumulado por los trabajos ejecutados hasta la fecha
  - b) Menos el total facturado por trabajos ejecutados hasta el mes anterior.
  - c) Menos a la amortización de los adelantos otorgados, si los hubiera, de acuerdo a los porcentajes establecidos.



- d) Menos cualquier otra retención o penalidad que sea necesario aplicar según lo previsto en estos términos de referencia o en el contrato
- Tomado en cuenta el valor resultante se extenderá la orden de pago mensual. Las estimaciones finales la inclusión de cualquier trabajo o material en las estimaciones de pagos mensuales, no deberá ser interpretada como aceptación de tal trabajo y en consecuencia no impedirá el rechazo de aquel trabajo, así estuviera cancelado parcialmente, si se descubre que el mismo no está en estricto acuerdo con los especificadores.
- **Orden de pago para la valorización de la liquidación final.**
  - Con la previa autorización del supervisor la valorización de la liquidación final de pago confeccionado, conforme lo indicado a la directiva interna emitida por la Oficina de Infraestructura Física de la UNAS.

#### 19. ADELANTOS

Adelanto directo y adelanto materiales según LCE.

#### 20. DE LAS GARANTÍAS

El CONTRATISTA entregará a la suscripción del contrato las respectivas garantías que deben ser incondicionales, solidarias, irrevocables y de realización automática a sólo requerimiento a favor de LA ENTIDAD, bajo la responsabilidad de las empresas que las emiten, las mismas que deberán estar dentro del ámbito de supervisión de la Supervisión de Banca y Seguros y Administradoras de Fondos de Pensiones o estar consideradas en la última lista de bancos extranjeros de primera categoría que periódicamente publica el Banco Central de Reserva del Perú, no aceptándose por ningún motivo una que no esté en la mencionada lista.

La garantía, con carácter de obligatorio, que presentará el Contratista para la suscripción del Contrato será:

- **De fiel cumplimiento del contrato:** Cantidad que será equivalente al diez por ciento (10%) del monto total del contrato y tendrá una vigencia hasta el consentimiento de la liquidación final. Extendida a nombre de la **UNIVERSIDAD NACIONAL AGRARIA DE LA SELVA.**

Las Garantías serán presentadas mediante **CARTAS FIANZA** emitidas por entidades acreditadas como lo establecen los párrafos anteriores.

#### 21. DOMICILIO LEGAL PARA NOTIFICACIONES

El Contratista, al momento de la suscripción del contrato deberá acreditar una declaración jurada donde brinde una dirección electrónica (correo electrónico) y se comprometa a contar con un domicilio dentro de la Zona Urbana del Distrito de Rupa Rupa, para hacer llegar las notificaciones y/o comunicaciones y/o documentos relacionados con la ejecución de la obra.

#### 22. INFORMACIÓN QUE PROPORCIONARÁ LA ENTIDAD:

La Entidad pondrá a disposición del CONTRATISTA la información necesaria disponible con relación al Proyecto, incluidos el Expediente Técnico (digital) y demás documentos administrativos. Sin embargo, el contratista podrá obtener copias adicionales previo pago según corresponde.

#### 23. OBLIGACIONES DEL CONTRATANTE

##### 23.1. ENTREGA DEL TERRENO

La Entidad comunicará en un máximo de diez (10) días siguientes a la firma del contrato, el día que tendrá lugar la entrega del terreno de la Obra.





El Supervisor designado por la Entidad y/o representante de la ENTIDAD efectuaran la entrega de terreno.

### **23.2. DOCUMENTOS PARA LA EJECUCIÓN**

La Entidad pondrá a disposición del contratista el Expediente incluido los planos, así como los demás documentos necesarios para la ejecución de la Obra, en CDS y en medio físico. Sin embargo, el contratista podrá obtener copias adicionales previo pago según corresponde.

### **23.3. PERSONAL**

- ✓ El Contratista deberá indicar los nombres de los profesionales que serán los responsables de la dirección de la Obra, la que deberá estar siempre a cargo de una persona responsable (Ingeniero Residente entre otros especialistas y personal técnico).
- ✓ El Contratista empleara obligatoriamente a los profesionales propuestos para la Dirección Técnica de la Obra, salvo que la supervisión previa coordinación con la Entidad solicite su sustitución.
- ✓ El Contratista deberá emplear personal técnico calificado, obreros de la zona de influencia de la Obra y además personal necesario para la correcta ejecución de los trabajos.
- ✓ El Contratista tiene la obligación de reemplazar el personal no competente o no satisfactorio, de acuerdo a las órdenes del Supervisor.
- ✓ El Contratista tiene la obligación de suministra a los trabajadores de condiciones más adecuadas de salubridad e higiene, así como dar el debido cumplimiento a lo dispuesto en el Decreto Supremo N°001-98-TR. Y sus normas complementarias y modificatorias
- ✓ El Contratista tiene la Obligación de velar por la seguridad de los trabajadores durante la ejecución de todos y cada uno de los trabajos brindando el equipo material necesario para tal efecto.
- ✓ El Contratista deberá suministrar en los intervalos que prescriba el Supervisor a la Entidad, la nómina detallada de todo el personal superior y de los obreros que están empleados a la fecha de informe.
- ✓ EL Contratista no podrá modificar el listado del personal profesional designado a la obra y consignado a su propuesta sin el consentimiento previo y por escrito de la Entidad.

### **23.4. LEYES NORMAS Y ORDENANZAS**

El Contratista deberá conocer y cumplir estrictamente

- ✓ Todas las leyes, reglamentos y ordenanzas que, en cualquier forma, estén relacionados con la ejecución de los trabajos. En caso de existir divergencias entre estas bases y dichas leyes, normas o reglamentos, es obligación del Contratista poner en conocimiento del Supervisor esta situación previa a la realización de los trabajos a fin de que este determine la acción a seguir.
- ✓ Todas las normas Técnicas y prescripciones de los presentes documentos referentes a materiales y trabajos. Los daños y/o problemas causados por infracciones a este punto corren por cuenta del contratista y deberá ser reparado por este sin derecho a pago alguno.
- ✓ El Contratista tendrá a su cargo la confección de toda la documentación que fuera necesario a su tramitación respectiva ante los que pudieran tener jurisdicción sobre el sitio de la obra.
- ✓ Todas las normas laborales y las de seguridad e higiene ocupacional.

### **23.5. SEGURIDAD.**



- ✓ El Contratista está obligado a tomar todas las medidas de seguridad necesaria para evitar peligros contra la integridad, la vida y la propiedad de las Personas, instituciones o firmas durante la realización del proyecto. En este sentido deberá dotar a su personal, de los equipos y herramientas pertinentes para la realización de los trabajos, quedando terminantemente prohibido la realización de trabajos en circuitos energizados, para ello se deberá presentar una declaración jurada donde el postor contará con implementos de seguridad según - 050.
- ✓ El Incidente o accidente resultante de la observación de esta obligación correrá únicamente por cuenta del contratista.
- ✓ El Contratista está obligado a tomar todas las medidas de seguridad necesarias para evitar peligros contra la integridad, la vida y la propiedad de las personas, instituciones o firmas durante la realización del proyecto. Además de encontrarse bajo los alcances de la Ley N° 29783, SGSST - Ley de Seguridad y Salud en el Trabajo – SUNAFIL LSST, con Decreto Supremo N° 005 – 2012 – TR
- ✓ Además de ello, en virtud a la no propagación del SARS COV-2- COVID 19, el CONTRATISTA, para el inicio de la ejecución de obra, previamente debe de presentar su plan para la vigilancia, prevención y control del COVID – 19, para la ejecución de obra, elaborada bajo los alcances de Resolución Ministerial N° 448-2020-MINSA, los cuales luego de aprobado por la entidad, debe de ser publicado en el sistema del SISCOVID, para su respectivo control, seguimiento y ejecución y/o acogerse al Decreto Supremo N.° 130-2022-PCM.

#### **23.6. MATERIALES, MAQUINARIAS Y EQUIPOS**

- ✓ Todos los materiales, maquinarias y equipos destinados a la Obra, deberán cumplir con la característica Técnica exigida en las bases y se deberá someter a los ensayos necesarios para verificar sus características.
- ✓ La Entidad se reserva el derecho de rechazar la lista de materiales propuesta por el contratista, si esto no concuerda con lo estipulado en las Bases y el Expediente Técnico.
- ✓ Correrá por cuenta del contratista las pruebas de los materiales requeridos por el Supervisor.
- ✓ Correrán por cuenta del Contratista los ensayos necesarios para verificar la calidad de los materiales y las pruebas de los equipos.
- ✓ La aprobación de los materiales y/o de los equipos por el Supervisor no libera al contratista de su responsabilidad sobre la calidad de materiales y/o equipos.

#### **23.7. ERRORES O CONTRADICCIONES**

El contratista debe hacer notar a la Entidad cualquier error o contradicción en los documentos, poniendo de inmediato en conocimiento al supervisor.

#### **23.8. OTRAS NORMAS PARA LA EJECUCIÓN DE LOS TRABAJOS OBRAS PROVISIONALES**

- ✓ El Contratista deberá construir ambientes laborales temporales que permitan, tanto al contratista.
- ✓ A la supervisión y al coordinador de la Entidad, el normal desarrollo de sus actividades, debiendo incluir oficinas, almacenes de equipos y materiales los mismos que deberán quedar habilitados y equipados a los quince (15) días calendarios de iniciado el plazo de ejecución de la Obra.

Handwritten signature and initials in blue ink.



- ✓ Estos locales ofrecerán adecuadas condiciones de estabilidad, aislamiento, ventilación e iluminación y deberán estar provistos adecuadas, instalaciones eléctricas, sanitarias y comunicaciones. Asimismo, el contratista instalara las facilidades en función de la magnitud de la Obra a realizar, debiendo reunir en cualquier caso las siguientes condiciones.
- ✓ El almacenaje de los materiales excepto los no perecederos se realizará bajo parte cubierta, exigiéndose cerramientos laterales que tengan ventilación natural mediante aberturas.
- ✓ La obra dispondrá de servicios sanitarios adecuados a la cantidad de personal obrero empleado.
- ✓ Los depósitos o almacenes, talleres, casilla de vigilancia, vestuarios para el personal, servicios higiénicos, etc.
- ✓ El contratista será responsable de la vigilancia general de las obras en forma, continúa para prevenir sustracciones o deterioros de los materiales, enseres estructuras y otros bienes propios o ajenos en caso de pérdida correrá con los gastos que demanda su sustitución.
- ✓ El contratista deberá colocar cercos perimétricos, protección, barreras, letreros señales de luces de peligro y tomar las demás precauciones necesarias en todas las maquinarias y partes del campamento.

#### **24. MANTENIMIENTO DE LA OBRA EN EJECUCIÓN**

El contratista deberá mantener la obra en ejecución todos sus partes terminados en buenas condiciones de mantenimiento, evitando que la acción de los agentes atmosféricos o el tránsito de su personal o equipo ocasionen daños al proyecto o propiedades de terceros, que de producirse se deberá ser inmediatamente reparado. Asimismo, su incumplimiento determinara la aplicación de una penalidad diaria.

#### **25. TRABAJOS TOPOGRÁFICOS**

- ✓ El contratista procederá a la ejecución y control de los trabajos topográficos iniciales consistentes en el replanteo del eje del diseño, nivelación y levantamiento de secciones transversales del ser el caso lo que será sometido a la aprobación de la Supervisión.
- ✓ Quedaran a cargo del contratista, todos los trabajos topográficos complementarios relativos a la ejecución y terminación de la Obra.
- ✓ El supervisor verificara todos y cada una de las mediciones realizadas por el contratista para la correcta ejecución de la obra.
- ✓ La verificación de cualquier trazo o de cualquier línea o nivel por el Supervisor no releva de ninguna manera.

#### **26. LIMPIEZA GENERAL Y RETIRO DE OBRAS**

Cuando la obra se haya terminado, todas las instalaciones provisionales, depósitos y ambientes construidos deberán ser removidos y/o establecidos a su forma original para adquirir un aspecto limpio, el contratista efectuara dichos trabajos con cargo a sus gastos generales.

#### **27. CONSERVACIÓN DEL MEDIO AMBIENTE**

- ✓ El contratista deberá identificar utilizar a su costo, botaderos autorizados para colocar los residuos de materiales que por efecto de la obra se genera.
- ✓ El contratista tiene la obligación de velar por la conservación del medio ambiente por lo cual deberá cumplir con todas las provisiones.



- ✓ El contratista deberá asumir su responsabilidad por las infracciones que pudiera cometer, contra la legislación la preservación del Medio Ambiente.

#### **28. ALCANCES E INSTALACIONES TEMPORALES**

El contratista deberá contemplar a su costo cualquier alquiler o acondicionamiento temporal que pudiera necesitar para la ejecución de obra. Asimismo, será responsable de cualquier perjuicio que ocasione.

#### **29. TAREAS EN HORAS EXTRAORDINARIAS.**

- ✓ Cuando por distintas circunstancias sea necesaria efectuar tareas fuera de la jornada normal de trabajo o en días feriados el contratista deberá solicitar autorización al Supervisor con cuarenta y ocho (48) horas de anticipación a la iniciación de las mismas, del cual dispondrá el Supervisor lo necesario para su control.
- ✓ En todos los casos salvo, los que tuvieron origen en orden expresa de la ENTIDAD, correrá por cuenta del contratista los recargos de jornales por horas extraordinarias de su personal.

#### **30. LETRERO INFORMATIVOS**

- ✓ El contratista proveerá, montara y mantendrá letreros informativos según el modelo que entregara la Entidad. El letrero a ser colocado será el indicado en el presupuesto contratado.
- ✓ El contratista deberá tener colocado el letrero de obra dentro de los quince (15) días calendarios del inicio de la obra.

#### **31. ACCIDENTES – NOTIFICACIONES**

- ✓ El contratista proveerá, en el lugar de la obra, de todo el equipo y servicios que fuera necesarios para de ser el caso proporcionar primeros auxilios al personal accidentado en la ejecución de la obra.
- ✓ El contratista asumirá la formulación de los informes oficiales sobre los accidentes, que sean requeridos por la Entidad o por cualquier otra autoridad competente

#### **32. RESPONSABILIDAD POR MATERIALES**

La Entidad no asume ninguna responsabilidad por perdida de materiales o de herramientas del contratista.

#### **33. RETIRO DE MAQUINARIAS, EQUIPOS O MATERIALES**

- ✓ Cuando sea requerido por la ENTIDAD, el contratista deberá retirar de la obra, la maquinaria, el equipo o material excedente que no vaya ser utilizado en el trabajo.
- ✓ Con el objeto de evitar interferencias en la ejecución de la construcción total, si hubiera alguna interferencia deberá comunicar por escrito a la ENTIDAD.
- ✓ Si el contratista durante la ejecución de la obra necesita usar energía eléctrica agua, deberá hacerlo asumiendo por su cuenta los riesgos y gastos que ocasione.
- ✓ Al terminar el trabajo se deberá a proceder a la limpieza de los desperdicios que existen, ocasionados por materiales o equipos empleados en la ejecución de su trabajo.

#### **34. DOCUMENTACIÓN TÉCNICA**

- ✓ El contratista se obliga a realizar el estudio definitivo, el replanteo de obra. La ingeniería, y planos definitivos generales y de detalle de todas las instalaciones del proyecto.
- ✓ Se observará el inicio de los trabajos que no cuenten con la documentación requerida, previamente aprobada por el supervisor.

Handwritten signature and initials in blue ink.





- ✓ Dicha documentación, sean planos, memorias de cálculo, planillas y/o declaraciones juradas, solicitudes de autorización, etc. será presentado por una anticipación no inferior a diez (10) días hábiles, respecto a la fecha prevista para la ejecución de los respectivos trabajos.
- ✓ Al concluir la obra y un plazo de treinta (30) días después de la recepción de la obra.

### **35. CALIDAD ESPECIFICADA**

- ✓ Teniendo en cuenta el destino, e importancia de proyecto, es obligación del contratista el realizar una correcta planificación de la calidad, así como realizar el aseguramiento de la calidad durante la ejecución y realizar el control de la
- ✓ El supervisor tendrá el derecho, cada vez que lo juzgue necesario, a realizar las pruebas o ensayos de los materiales, estructuras o equipos, previstas o no en las especificaciones técnicas.
- ✓ En el caso que los materiales y equipos probados no cumplan con las especificaciones técnicas, el costo de las pruebas correrá a cargo del contratista.
- ✓ Toda obra ejecutada bajo el contrato, podrá ser rechazada por el supervisor o por la entidad debido a su inconformidad o defectos, en cualquier etapa de construcción.
- ✓ Toda obra, equipo o sus partes componentes que hayan sido rechazadas, deberán ser reportados reemplazadas a expensas del contratista y deberán contar con la aprobación del supervisor.
- ✓ Cuando el contratista ingrese materiales a la obra o utilice para la ejecución de la obra materiales de menor calidad que las especificaciones en el expediente técnico, sin la autorización del supervisor estará sujeto a la aplicación de penalidades respectivas; asimismo cuando el contratista utilice para la ejecución materiales de baja calidad con autorización del supervisor ambos serán solidariamente responsables por la reparación y los daños y perjuicios que ocasionen.

### **36. CORRESPONDENCIA.**

- ✓ Cualquier comunicación entre el contratista, la entidad y el supervisor se deberá hacer por escrito.
- ✓ El contratista llevara un cuaderno de obra donde se anotarán las instrucciones del supervisor y las observaciones del contratista además de cualquier hecho o aconteciendo importante de la obra. La entidad y el supervisor tendrán derecho a examinar este cuaderno en cualquier momento y anotar en él sus observaciones.
- ✓ El contratista deberá entregar mensualmente al contratista o al supervisor copias del cuaderno de obra.
- ✓ El contratista tendrá siempre en el sitio, a disposición del supervisor un juego de todos los planos y bases de especificaciones.

### **37. PAGO A LA SUPERVISIÓN EN CASO DE ATRASO EN LA FINALIZACIÓN DE LA OBRA POR CAUSA IMPUTABLE AL CONTRATISTA**

De acuerdo con lo indicado en el artículo 189° del reglamento de la ley de contrataciones, en el caso de atraso en la finalización de la obra por causas imputables al contratista, con respecto a la fecha consignadas en el calendario de avance a la obra vigente, y considerando que dicho atraso producirá una extensión de los servicios de la supervisión, lo que genera un mayor costo, el contratista asumirá el pago del monto equivalente al de los servicios indicados, lo que se hará efectivo deduciendo dicho monto de la liquidación de obra.

### **38. OBLIGACIONES DEL SUPERVISOR CONTRATADO POR LA IDENTIDAD**



La entidad contratara los servicios de un profesional o firma consultora para que realice las labores de supervisión de obra en calidad de supervisión, para lo cual le delegara todas las atribuciones y consiguientes obligaciones previstas en la documentación que integra la presente bases y el contrato a suscribir, siendo el supervisor el encargado de velar por la correcta y oportuna ejecución de la obra, como ojos y oídos de la identidad en obra, por lo está obligado a comunicar inmediatamente a la identidad, bajo apercibimiento de ser solidariamente responsable con el contratista por los retrasos y/o daños y perjuicios que se ocasionen.

### **39. MODIFICACIONES DE PRECIOS**

Los precios propuestos e incluidos como parte del contrato se encuentran sujetos a las fórmulas de reajuste, establecidas en las presentes bases

### **40. MEDICIÓN DE LAS OBRAS**

El supervisor notificara al contratista, o a su agente autorizado o representante con 3 días de anticipación para la medida de las obras, el contratista preparara todo lo necesario para poder realizarlas sin obstáculos y con la exactitud necesaria.

Las mediciones se realizarán únicamente para los trabajos ya afectados y se harán de acuerdo las unidades de medida estipuladas en cada caso.

### **41. GARANTÍA DE LA OBRA**

De conformidad a lo dispuesto por la ley de Contrataciones del Estado N° 30225 se establece el periodo de garantía en el caso de obras el plazo de responsabilidad no podrá ser inferior a siete (07) años contado a partir de la conformidad de la recepción total de la obra, según corresponda.

### **42. OBLIGACIONES DEL CONTRATISTA AL TÉRMINO DE OBRA**

EL CONTRATISTA al término de la obra y conjuntamente con el documento que solicita la recepción de la obra, deberá presentar al Supervisor de la Obra los siguientes documentos para su revisión, verificación y conformidad, para fines de la Recepción de la Obra:

1. Protocolos de prueba de todos los sistemas y equipos que conforman la obra.
2. Planos de replanteo donde se hayan incorporado todas las modificaciones autorizadas a la obra para efectos que pueda ser verificado por el Comité de Recepción de la Obra.

Posteriormente al cumplimiento de lo señalado anteriormente, para efectos de la Liquidación de Obra, EL CONTRATISTA deberá entregar al Supervisor lo siguiente:

1. Memoria Descriptiva Valorizada
2. Planos post construcción (los que reflejarán fielmente el estado final de construcción de la obra).
3. Cierre del Libro de Planillas de la Obra y/o declaración jurada.
4. Declaración Jurada de haber cumplido con los pagos correspondientes a remuneraciones, horas extras, indemnizaciones, vacaciones y todos los derechos laborales de los trabajadores de la Obra y no tener reclamos laborales pendientes de solución.
5. Declaración Jurada simple, consignando que no tiene adeudo alguno por concepto de pago de tributos generados por la ejecución de la Obra.

Previo cumplimiento de lo señalado anteriormente, para efectos del pago del Saldo de Liquidación de Obra (de corresponder saldo a favor del Contratista), se verificará que EL CONTRATISTA haya cumplido con entregar a LA ENTIDAD: (1) Memoria Descriptiva Valorizada, (2) Planos post construcción (los que reflejarán fielmente el estado final de construcción de la obra).



#### 43. DAÑOS A TERCEROS

Constituye obligaciones del contratista el asumir los costos de reparación de los daños que ocasionen a las redes eléctricas, agua, desagüe, teléfonos y demás terceros, previamente comprobadas.

#### 44. RESPONSABILIDAD POR VICIOS OCULTOS

Ni la suscripción del Acta de Recepción de Obra, ni el consentimiento de la liquidación del contrato de obra, enervan el derecho de la UNIVERSIDAD NACIONAL AGRARIA DE LA SELVA a reclamar, posteriormente, por defectos o vicios ocultos, conforme a lo dispuesto por el artículo 173 del Reglamento la Ley de Contrataciones del Estado.

#### 45. DE LOS REQUISITOS MÍNIMOS DE LOS POSTORES

Los postores deben de ser, personas naturales con capacidad jurídica para contratar y/o Jurídicas legalmente constituidas.

- ✓ El postor debe de contar con la capacidad técnica y financiera para afrontar la ejecución de la obra.
- ✓ El postor debe de contar con la libre capacidad, para la ejecución de la obra.
- ✓ El postor no debe, de encontrarse impedido para contratar con el estado, para los cual debe de presentar una declaración jurada simple.
- ✓ El postor debe de tener vigente su RNP en el capítulo de ejecutor de obras, hasta la suscripción del contrato.
- ✓ No tener impedimento para ser postor o contratista, según las causales contempladas en el Artículo N°11 de la Ley de Contrataciones del Estado
- ✓ El postor debe de contar Con RUC Activo y Habido.
- ✓ El Postor debe de comprometerse a Presentar el Protocolo sanitario Obligatorio para la Implementación de Medidas de Control y Prevención para la correcta prestación de la Ejecución de la Obra en referencia en el marco de la emergencia nacional por el covid-19 enmarcados en el DECRETO SUPREMO N° 008-2020-SA con sus Modificatorias correspondientes y DECRETO SUPREMO N° 044-2020-PCM con sus respectivas Ampliaciones y dar cumplimiento el Decreto Supremo N° 130-2022-PCM

#### EQUIPAMIENTO MÍNIMO DEL POSTOR

CANT.	MAQUINARIA MÍNIMA REQUERIDA
1	COMPRESORA NEUMÁTICA 250 - 330 PCM - 87 HP
1	CARGADOR SOBRE LLANTAS DE 125-135 HP 3 yd3
2	CAMION VOLQUETE 15 m3

#### MAQUINARIAS Y/O EQUIPOS REQUERIDA:

CANT.	EQUIPO MÍNIMA REQUERIDA
1	VIBRADOR DE CONCRETO 4 HP 1.25"
1	COMPACTADORA VIBRATORIA TIPO PLANCHA 7 HP
1	MARTILLO NEUMATICO DE 29 kg
1	MAQUINA DE SOLDAR 350 A
1	MEZCLADORA DE TROMPO 9 P3 (8HP)
1	ANDAMIO METAL
1	TEODOLITO ELECTRÓNICO INCLUIDO ACCESORIOS Y/O ESTACION TOTAL (INC. PRISMA, TRIPODE) CONTAR CON CERTIFICADO DE CALIBRACION VIGENTE





**Acreditación:**

Se acreditará para la suscripción del contrato y se efectuará mediante:

Copia de documentos que sustenten la propiedad, la posesión, el compromiso de compra venta o alquiler u otro documento que acredite la disponibilidad y cumplimiento de las especificaciones del equipamiento requerido.

En el caso que el postor ganador sea un consorcio los documentos de acreditación de este requisito pueden estar a nombre del consorcio o de uno de sus integrantes.

El equipo propuesto podrá ser propio o alquilado, bastando para su acreditación en caso de ser propio con factura o boletas y en caso de ser alquilado un compromiso de alquiler con documento que acredite la propiedad con los datos del equipo ofertado (año, serie, matrícula, leasing, capacidad, propietario o los que correspondan) o con un compromiso formal de arrendamiento del equipo donde se especifique los mismos datos antes solicitados (año, serie, matrícula, póliza, leasing, capacidad, propietario, o los que correspondan).

De conformidad con el numeral 49.3 del artículo 49 y el literal e) del numeral 139.1 del artículo 139 del Reglamento este requisito de calificación se acredita para la suscripción del contrato.

**Consideraciones a tener en cuenta respecto al equipo mecánico:**

Se aceptarán únicamente equipos de mayor e igual capacidad y potencia a la solicitada en la relación de equipo mínimo del expediente técnico, con una antigüedad no mayor a los 08 Años contados a partir de la fecha de convocatoria del procedimiento de selección. Se entiende que los rendimientos de los equipos mecánicos considerados en los análisis de precios unitarios del expediente técnico, responden a condiciones de antigüedad, operatividad y eficiencia de estos. Las maquinarias, deben de encontrarse en buen estado de funcionamiento, no debe presentar fallas, que perjudiquen el avance de obra, para ello el contratista aparte de acreditar la propiedad, adjuntara obligatoriamente en su oferta una declaración jurada simple, indicando que las maquinarias que ofertan se encuentran, operativos y no presentan fallas.

Las maquinarias tendrán una antigüedad establecida en el cuadro párrafos arriba.; así mismo no serán consideradas las maquinarias y equipos que no tengan la información de antigüedad, capacidad y potencia de la maquinaria propuesta requerido por la entidad.

Los mayores recursos en equipos y otros bienes que el contratista movilice a la obra, serán de su entera responsabilidad, en tanto estos obedecen al análisis de riesgos de su Oferta, la entidad ha determinado tipos y cantidad de equipos que detalla en el expediente técnico, los cuales responden al plazo de ejecución estimado en el expediente técnico. En tal sentido, por ser una decisión de entera responsabilidad del contratista el movilizar mayores recursos en equipos, no corresponde reclamo alguno por equipo parado en el caso de ampliaciones de plazo aprobadas, denegadas y/o paralizaciones de obra por cualquier causa.

**PLANTEL PROFESIONAL CLAVE:**

N°	CARGO	PROFESIÓN
1	INGENIERO RESIDENTE DE OBRA	INGENIERO CIVIL Y/O ARQUITECTO COLEGIADO Y HABILITADO
2	INGENIERO DE SEGURIDAD	INGENIERO DE HIGIENE Y SEGURIDAD INDUSTRIAL Y/O INGENIERO INDUSTRIAL Y/O INGENIERO DE SEGURIDAD Y SALUD EN EL TRABAJO Y/O INGENIERO CIVIL Y/O INGENIERO AMBIENTAL COLEGIADO Y HABILITADO
3	INGENIERO SANITARIO ESPECIALISTA	INGENIERO SANITARIO Y/O INGENIERO CIVIL COLEGIADO Y HABILITADO





**UNIVERSIDAD NACIONAL AGRARIA DE LA SELVA**  
**ADJUDICACION SIMPLIFICADA N° 012-2023-UNAS-PRIMERA CONVOCATORIA**

4	INGENIERO ESPECIALISTA EN ELECTRICIDAD	INGENIERO ELECTRICISTA Y/O INGENIERO MECÁNICO ELÉCTRICO Y/O INGENIERO ELECTROMECHANICO COLEGIADO Y HABILITADO
---	--	---

**PORCENTAJE DE PARTICIPACION DEL PLANTEL PROFESIONAL CLAVE EN LA EJECUCION DE LA OBRA**

CAN	CARGO	PROFESIÓN	PORCENTAJE DE PARTICIPACIÓN Y PERMANENCIA DURANTE LA EJECUCIÓN DE LA OBRA
01	INGENIERO RESIDENTE DE OBRA	INGENIERO CIVIL Y/O ARQUITECTO COLEGIADO Y HABILITADO	100% El mencionado profesional debe de encontrarse en obra según el porcentaje de participación.
01	INGENIERO DE SEGURIDAD	INGENIERO DE HIGIENE Y SEGURIDAD INDUSTRIAL Y/O INGENIERO INDUSTRIAL Y/O INGENIERO DE SEGURIDAD Y SALUD EN EL TRABAJO Y/O INGENIERO CIVIL Y/O INGENIERO AMBIENTAL COLEGIADO Y HABILITADO	100% El mencionado profesional debe de encontrarse en obra según el porcentaje de participación
01	INGENIERO ESPECIALISTA SANITARIO	INGENIERO SANITARIO Y/O INGENIERO CIVIL COLEGIADO Y HABILITADO	0.30% El mencionado profesional debe de encontrarse en obra según el porcentaje de participación
01	INGENIERO ESPECIALISTA EN ELECTRICIDAD	INGENIERO ELECTRICISTA Y/O INGENIERO MECÁNICO ELÉCTRICO Y/O INGENIERO ELECTROMECHANICO COLEGIADO Y HABILITADO	0.30% El mencionado profesional debe de encontrarse en obra según el porcentaje de participación

**PLANTEL PROFESIONAL CLAVE**

El contratista debe de contar mínimamente con lo siguiente:

PLANTEL PROFESIONAL CLAVE				
01	INGENIERO RESIDENTE DE OBRA	INGENIERO CIVIL Y/O ARQUITECTO COLEGIADO Y HABILITADO	Mínimo Treinta y Seis (36) meses como: <ul style="list-style-type: none"><li>- Residente de Obra</li><li>- Residente</li><li>- Supervisor de Obra</li><li>- Inspector de Obra</li></ul>	Representar al Contratista en Obra: Encargado de la correcta Ejecución técnica, económica y administrativa de





UNIVERSIDAD NACIONAL AGRARIA DE LA SELVA  
ADJUDICACION SIMPLIFICADA N° 012-2023-UNAS-PRIMERA CONVOCATORIA

			<ul style="list-style-type: none"><li>- Jefe de Supervisión.</li></ul> En obras iguales y/o similares al objeto de la convocatoria, que se computa desde la colegiatura	la obra de manera permanente, además deberá brindar asesoramiento continuo a la Entidad.
01	INGENIERO DE SEGURIDAD	INGENIERO DE HIGIENE Y SEGURIDAD INDUSTRIAL Y/O INGENIERO INDUSTRIAL Y/O INGENIERO DE SEGURIDAD Y SALUD EN EL TRABAJO Y/O INGENIERO CIVIL Y/O INGENIERO AMBIENTAL COLEGIADO Y HABILITADO	Mínimo Veinte y Cuatro (24) meses como: <ul style="list-style-type: none"><li>- Especialista en seguridad en Obra</li><li>- Especialista en Seguridad y Salud Ocupacional en el Trabajo</li><li>- Especialista en Implementación de planes de seguridad e higiene ocupacional;</li><li>- Especialista SSOMA</li><li>- Especialista en Seguridad y Prevención de Riesgos Laborales</li></ul> En obras iguales y/o similares al objeto de la convocatoria, que se computa desde la colegiatura	Responsable de los trabajos como especialista en seguridad en Obra y Salud en el trabajo y actividades descritas párrafos precedentes
01	INGENIERO ESPECIALIST A SANITARIO	INGENIERO SANITARIO Y/O INGENIERO CIVIL COLEGIADO Y HABILITADO	Mínimo Veinte y Cuatro (24) meses como: <ul style="list-style-type: none"><li>- Especialista en Instalaciones Sanitarias</li><li>- Especialista Sanitario:</li><li>- Ingeniero Responsable Sanitario</li></ul> En obras iguales y/o similares al objeto de la convocatoria, que se computa desde la colegiatura	Responsable de los trabajos como especialista en Instalaciones Sanitarias y actividades descritas párrafos precedentes
01	INGENIERO ESPECIALIST A EN ELECTRICID AD	INGENIERO ELECTRICISTA Y/O INGENIERO MECÁNICO ELÉCTRICO Y/O INGENIERO ELECTROMECHANICO COLEGIADO Y HABILITADO	Mínimo Veinte y Cuatro (24) meses como: <ul style="list-style-type: none"><li>- Especialista en Instalaciones Eléctricas</li><li>- Especialista en Instalaciones Mecánicas y/o Electromecánicas:</li><li>- Ingeniero Electricista y/o Eléctrico en Obras eléctricas.</li></ul> En obras iguales y/o similares al objeto de la convocatoria, que se computa desde la colegiatura	Responsable de los trabajos como especialista en Instalaciones Eléctricas, Mecánicas, Electromecánicas y actividades descritas párrafos precedentes
PERSONAL NO CLAVE				

932



OTRO PERSONAL (TÉCNICO) NO CLAVE				
Cantidad	Cargo	Profesión	Experiencia	Actividades, labores y/o funciones a realizar
01	TOPOGRAFO	TECNICO EN TOPOGRAFIA Y/O TÉCNICO EN CONSTRUCCIÓN CIVIL	Mínimo Veinte y Cuatro (24) meses como: - Topógrafo - Responsable en Topografía En obras en General, que se computa desde la obtención del título profesional	Responsable de los trabajos técnicos y constructivos en topografía durante la Ejecución de la obra.
01	MAESTRO DE OBRA	TÉCNICO EN CONSTRUCCIÓN CIVIL	Mínimo Veinte y Cuatro (24) meses como: - Maestro de obra En obras iguales y/o similares al objeto de la convocatoria, que se computa desde la obtención del título profesional	Responsable de los trabajos técnicos y constructivos de la obra.
01	GUARDIANES	LICENCIADO DE LAS FUERZAS ARMADAS	Mínimo Doce (12) meses como: - Guardián de obra En obras en general.	Responsable de la seguridad de los bienes patrimoniales de la obra.

#### **Acreditación:**

Se acreditará para la suscripción del contrato.

El TITULO PROFESIONAL requerido será verificado en el Registro de grados académicos y títulos profesionales en el portal Web de la Superintendencia Nacional de Educación Superior Universitaria – SUNEDU.

En caso el TITULO PROFESIONAL requerido no se encuentre inscrito en el referido registro, el postor debe de presentar la copia del diploma respectivo a fin de acreditar la formación académica requerida.

La experiencia del personal profesional clave requerido se acreditará con cualquiera de los siguientes documentos: (i) copia simple de contratos y su respectiva conformidad o (ii) constancias o (iii) certificados o (iv) cualquier otra documentación que, de manera fehaciente demuestre la experiencia del personal profesional clave propuesto, del personal no clave y técnico.

Los documentos que acreditan la experiencia del personal deben incluir como mínimo los nombres y apellidos del profesional, el cargo desempeñado, el plazo de prestación indicando el día, mes y año de inicio y culminación, el nombre de la entidad u organización que emite el documento, fecha de emisión y nombres y apellidos de quien suscribe el documento.

De presentarse experiencia ejecutada paralelamente (traslape), para el computo del tiempo de dicha experiencia solo se considerará él una vez el periodo traslapado.

Todo el Personal Profesional y/o técnico propuesto deberá presentar Carta de compromiso con firma y huella digital índice derecho en original, en la cual indique que se compromete y será parte del plantel técnico durante el plazo contemplado para la ejecución de la obra; de no presentarse lo solicitado se tomara como documentación incompleta. (Alguna adulteración de la documentación se hará de conocimiento al OSCE para la sanción y/o inhabilitación correspondiente).





La Entidad se reserva el derecho de verificación y fiscalización de la documentación (Certificados, constancia, Contratos entre otros) presentada por los participantes y/o postores; de comprobarse documentación inexacta o fraguada se informará al Tribunal de Contrataciones del Estado en aplicación a los artículos 50° de la Ley de Contrataciones del Estado y 23° del Reglamento, para las sanciones correspondientes.

Se precisa que el participante debe de tener en cuenta que: “las constancias y/o certificados y documentos que acrediten la experiencia del personal deben de ser emitidos por aquel órgano que tenga competencia para ello dentro de la organización interna de la entidad pública o privada donde dicho profesional adquirió la experiencia, pues solo así de demostraría fehacientemente la experiencia adquirida, conforme lo señala la opinión No.- 105-2015/DTN, Hecho que en la verificación posterior puede ser corroborada por la entidad.

Se considerará aquella experiencia que no tenga antigüedad mayor a veintidós (22) años anteriores a la fecha de presentación de ofertas.

El postor debe de tener en cuenta que, al momento de presentar la documentación para la formalización contractual, el residente de obra, no debe de tener otro trabajo como residente y/o supervisor en otra obra al mismo momento.

**Nota:**

La COLEGIATURA y HABILITACION de los profesionales se requiriera para el inicio de su participación efectiva en la ejecución del contrato, tanto para aquellos profesionales de procedencia peruana como del Extranjero. Lo anterior no resulta impedimento para que la Entidad, antes de suscribir el contrato, en el ejercicio de su función fiscalizadora, verifique que la experiencia que se pretenda acreditar haya sido adquirida cuando el profesional se encontraba habilitado legalmente para ello.

Para la acreditación de la experiencia del personal no clave y personal técnico no clave deben de ser acreditados para el inicio del plazo de su participación. El incumplimiento de la acreditación de la experiencia del personal no clave acarreará una penalidad diaria, el cual no debe de sobrepasar al 10% de monto del contrato original. De llegar al monto máximo de penalidad la entidad podrá resolver el contrato.

**Importante:**

El residente de la obra debe cumplir las calificaciones establecidas en el artículo 179° del reglamento.

El residente de obra no debe de tener contrato vigente en otra obra simultáneamente.

**46. DE LA EXPERIENCIA EN LA ESPECIALIDAD**

El postor debe de acreditar un monto facturado acumulado equivalente a una Ves (1.00) el valor referencial de la contratación o del Ítem, en la ejecución de obras similares, durante los 10 años anteriores a la fecha de presentación de ofertas que se computan desde la suscripción del acta de recepción de obra.

La definición de “Obra Similar”, así como la forma de acreditación de la experiencia, es establecida en el numeral 3.2 Requisitos de Calificación.

**47. DEL NUMERO TOTAL DE LOS CONSORCIADOS**

- a) El número total de los consorciados serán de Dos (2) integrantes.
- b) El porcentaje mínimo de participación en la ejecución del contrato, para el integrante del consorcio que acredite mayor experiencia, es de 30% de Participación

**48. TRIBUTOS Y OTRAS OBLIGACIONES**

Serán de cargo del Contratista todos los tributos, contribuciones y gravámenes que le corresponden de acuerdo a Ley; toda responsabilidad de carácter laboral y por el pago de aportaciones sociales es exclusivamente del contratista.

*[Handwritten signature and initials]*





#### **49. INDEMNIZACIONES**

Es obligación y responsabilidad del contratista, atender los juicios, reclamos, demandas o acciones imputables a él o a su personal directa o indirectamente por actividades ilícitas daños, pérdidas, accidentes, lesiones o muertes, producidos dentro de la obra y/o áreas aledañas de su influencia, como consecuencia de la ejecución de trabajos o negligencia.

#### **50. CUADERNO DE OBRA**

El cuaderno de obra será digital, bajo los parámetros establecidos por el Organismos supervisor de las contrataciones del estado OSCE.

#### **51. OBLIGACIONES DEL CONTRATISTA EN LA EJECUCIÓN DE OBRA**

- El Contratista ejecutará la obra en estricto cumplimiento del Expediente Técnico. Los materiales, herramientas y mano de obra, serán tomando en consideración lo definido en el expediente técnico. Asimismo, el contratista y la Entidad deberán tomar como base las consideraciones de la Ley de Contrataciones del Estado y su Reglamento, incluidas sus Modificatorias y normas internas de la ENTIDAD según sea el caso.
- Los criterios de diseño involucrarán, sin excepción, las mejores prácticas de ejecución de Obras, empleando procedimientos constructivos de calidad, equipos y técnicas de última generación acordes con las tecnologías, a fin de asegurar un producto de calidad, estando sujetos a la aprobación y plena satisfacción de la ENTIDAD.
- Todo procedimiento constructivo indicado será de primera calidad, estará sujeto a la aprobación de la ENTIDAD, quien tiene además el derecho de rechazar aquel que no cumpla con los estándares utilizados en infraestructura.

#### **52. DE LOS PERSONALES DEL CONTRATISTA EN LA EJECUCIÓN DE OBRA**

- El Contratista deberá indicar los nombres de los profesionales que serán los responsables de la dirección de la ejecución de la obra, la que deberá estar siempre a cargo de una persona responsable técnico de obra. Los Profesionales que deben ser los considerados en su propuesta técnica, en cumplimiento estricto al Artículo 190°. Obligaciones del contratista de obra de ejecutar el contrato con el personal ofertado, de acuerdo al Reglamento de la Ley de Contrataciones del Estado D.S. Nro. 344-2018-EF.
- El Contratista deberá emplear personal técnico calificado, obreros especializados y demás personal necesario para la correcta ejecución de los trabajos.
- El contratista deberá dotar de implementos de seguridad de obra al personal obrero bajo responsabilidad.
- El contratista es responsable con respecto al pago de remuneraciones al personal obrero en fechas previstas según régimen de construcción civil.

#### **53. MEDIDAS DE SEGURIDAD**

El Contratista está obligado a tomar todas las medidas de seguridad necesarias para evitar peligros contra la integridad, la vida y la propiedad de las personas, instituciones o firmas durante la realización del proyecto. En este sentido deberá dotar a su personal, de los equipos y herramientas pertinentes para la realización de todos los trabajos, quedando terminantemente prohibido la realización de trabajos en circuitos energizados.

#### **54. ACCIDENTES - NOTIFICACIONES**



- El Contratista proveerá, en el lugar de la obra, de todo el equipo y servicio que fuera necesario para proporcionar primeros auxilios al personal accidentado como consecuencia de la ejecución de la obra y será de su entera responsabilidad la ocurrencia de los hechos.

#### **55. RESPONSABILIDAD POR PERDIDA DE MATERIALES**

- EL CONTRATISTA, presentara las Seguro Complementario de trabajo de Riesgo de Trabajo de Riesgo de seguro necesarios para resguardar la integridad del personal.

#### **56. SEGUROS**

- El Contratista proveerá, en el lugar de la obra, de todo el equipo y servicio que fuera necesario para proporcionar primeros auxilios al personal accidentado como consecuencia de la ejecución de la obra y será de su entera responsabilidad la ocurrencia de los hechos.

El contratista antes del inicio de la obra debe de presentar a la entidad las Seguro Complementario de trabajo de Riesgo de Trabajo de Riesgo correspondientes, estas Seguro Complementario de trabajo de Riesgo de Trabajo de Riesgo deben de indicar el nombre de la obra y el nombre del procedimiento de contratación. Para tal hecho al momento de presentar su oferta en su calidad de postor, obligatoriamente debe de presentar una declaración jurada simple.

#### **57. SEGUROS POR ACCIDENTES**

Los seguros, que contrate EL CONTRATISTA, deben de cubrir los accidentes de trabajo, durante la ejecución del contrato a todo su personal. Así mismo debe de considerar a terceras personas, como al supervisor de obras y al personal de la entidad que esté cumpliendo funciones dentro de la ejecución de la obra. Este seguro debe de estar vigente desde el inicio de los trabajos hasta la recepción final de la obra.

#### **58. SEGUROS DE RESPONSABILIDAD CIVIL FRENTE A TERCEROS**

EL CONTRATISTA, para asumir los daños y/o cubrir sentencias firmes derivadas de demandas por actos derivados de las actividades o trabajos realizados por el contratista, con las coberturas siguientes:

- Responsabilidad Seguro Complementario de trabajo de Riesgo de Trabajo de Riesgo

Esta Póliza debe de presentarse antes de iniciar los trabajos y mantenerse vigente hasta la recepción de la obra

#### **59. SEGUROS CONTRA TODO RIESGO**

EL CONTRATISTA, debe de contratar este seguro con la finalidad de proteger al personal, instalaciones y trabajos ejecutados y en procesos de ejecución, que se encuentran en el área de ejecución de los trabajos, los mismos que deben de estar vigente desde el inicio de obra hasta la recepción de la obra.

#### **60. MATERIALES A SER EMPLEADOS**

Todos los materiales y equipos destinados a la Obra, deberán cumplir con las características técnicas exigidas en el expediente técnico y se deberán someter a los ensayos necesarios para verificar sus características.

#### **61. EQUIPOS Y MAQUINARIAS A SER EMPLEADOS**

- Todos los equipos y maquinarias necesarios para la ejecución satisfactoria de los trabajos a realizar, deberán llevarse a obra en forma oportuna y no podrán retirarse de la misma salvo autorización escrita del Supervisor, que no podrá negarla sin justa razón.



- Las pérdidas o daños causados a los equipos y maquinarias pesadas durante la ejecución de las obras, corren por cuenta del Contratista.
- Si el Supervisor demuestra que los equipos, maquinarias, herramientas son insuficientes o inapropiados para asegurar la calidad de la obra y el cumplimiento de los plazos, el Contratista está obligado a efectuar enmiendas y/o adiciones necesarias, por su cuenta y costo.
- Es de entera responsabilidad del contratista, la permanencia de todos los equipos pesados y livianos, ofertados en su oferta y detallados en las bases, en obra, la salida de los equipos pesados es con la autorización de la supervisión de obra.

#### **62. ERRORES O CONTRADICCIONES**

- El Contratista debe hacer notar a la ENTIDAD cualquier error o contradicción en los documentos, poniéndolo de inmediato en conocimiento del Supervisor de la obra, sobre los errores y omisiones por medio de ocurrencias anotados en el cuaderno de obra.

#### **63. ALCANCES E INSTALACIONES TEMPORALES**

- El Contratista deberá, contemplar a su costo cualquier alquiler y/o acondicionamiento temporal que pudiera necesitar para la ejecución de la obra, así mismo será responsable de cualquier perjuicio que ocasione como consecuencia de esta obligación.
- El Contratista deberá contemplar a su costo la construcción o alquilar ambientes temporales que permitan, tanto al Contratista y al Supervisión de la obra, el normal desarrollo de sus actividades, debiendo incluir oficinas, almacenes de equipos y materiales, y el cartel de obra los mismos que deberán quedar habilitados y equipados a los CINCO (05) días calendarios de iniciado el plazo de ejecución de la obra y conservarse hasta la recepción de la obra.

#### **64. RETIRO DE EQUIPOS Y/O MATERIALES**

- Cuando sea requerido por la ENTIDAD, el Contratista deberá retirar de la Obra, el equipo o material excedente de desmonte y/o de mala calidad, que por orden de la Supervisión de la obra se ordene su retiro. Su incumplimiento será responsabilidad del contratista.

#### **65. LIQUIDACIÓN DE OBRA**

Es responsabilidad del contratista la presentación de la Liquidación de Obra. La liquidación de obra una vez que cuente con la conformidad del Supervisor de obra deberá ser presentada a la Oficina de Infraestructura Física de la UNAS, deberá presentarse en tres (03) juegos completos, en versión impresa y digital, para su respectiva aprobación.

Será presentada de acuerdo a los plazos conforme a Ley, la Liquidación del Contrato de Obra se rige bajo la descripción del Artículo 209. Liquidación del Contrato de Obra.

#### **66. RECEPCIÓN DE LA OBRA.**

A la terminación de la obra o cuando se considere conveniente por la entidad y luego de una inspección conjunta entre representantes de la entidad, del supervisor y del contratista, de no existir observaciones con relación a la calidad y terminación de la obra y está en funcionamiento todos los sistemas y equipos que la conforman, se procederá a la recepción, suscribiéndose el acta correspondiente, en la que indicara claramente el estado final de la obra, en caso que la entidad crea necesario contar con parte de la infraestructura ejecutada antes del término total de la obra, la entidad podrá disponer la recepción parcial de la misma de acuerdo a lo indicado en el artículo 208° del Reglamento de la Ley de Contrataciones del Estado.

#### **67. DERECHOS LEGALES IRRENUNCIABLES DEL CONTRATANTE.**

La entidad no podrá ser privada o impedida, en virtud de cualquier medición, cálculo o valorización, realizados antes o después de la terminación y aceptación de la obra y de los pagos correspondientes efectuados, de verificar las características de calidad de los materiales utilizados, las condiciones de la obra ejecutada y el verdadero monto reembolsable al contratista ni de demostrar que tales mediciones, cálculos o valorizaciones estuvieran incorrectas o que los materiales y la obra no estuviesen de acuerdo con los estipulaciones del contrato.



## 68. DE LAS PENALIDADES:

El CONTRATISTA asumirá la responsabilidad técnica total por la ejecución de la obra.

### 68.1 DE LA PENALIDAD POR MORA EN LA EJECUCIÓN DE LA PRESTACIÓN

En caso de retraso injustificado del contratista en la ejecución de las prestaciones objeto del contrato, la Entidad le aplica automáticamente una penalidad por mora por cada día de atraso, de acuerdo a lo establecido en el artículo 162° del Reglamento de la Ley de Contrataciones del Estado. La penalidad se aplica automáticamente y se calculará de acuerdo a la siguiente fórmula:

$$\text{Penalidad diaria} = \frac{0.10 \times \text{monto del contrato vigente}}{0.15 \times \text{plazo en días}}$$

El monto máximo de la penalidad es del 10% del monto total del Contrato, de llegarse a este tope la UNIVERSIDAD NACIONAL AGRARIA DE LA SELVA podrá resolver el Contrato por incumplimiento.

### 68.2 OTRAS PENALIDADES Y MULTAS

Asimismo, la ENTIDAD ha considerado la aplicación de otras penalidades según lo establece el Artículo 163° del Reglamento de la Ley de Contrataciones del Estado. Los supuestos casos para aplicación de penalidades por mora se describen en la siguiente tabla:

PENALIDADES			
N°	Supuestos de aplicación de penalidad	Forma de cálculo	Procedimiento
1	En caso culmine la relación contractual entre el contratista y el personal ofertado y la entidad no haya aprobado la sustitución del personal por no cumplir con las experiencias y calificaciones del profesional a ser reemplazado.	Se aplicará una penalidad del 50% de 1 UIT vigente por cada día de ausencia del personal en obra, propuesto, sea clave, no clave y técnico, ofertado.	Según informe especial o mensual de obra del supervisor y/o inspector de la obra, previa notificación y subsunción del contratista, correspondiente al periodo en que se produce las ausencias o del mes siguiente.
2	Por cada día de ausencia del personal clave de obra <sup>19</sup> .	Se aplicará una penalidad del 50% de 1 UIT vigente por cada día de ausencia del personal en obra, propuesto, sea clave, no clave y técnico, ofertado.	Según informe especial o mensual de obra del supervisor y/o inspector de la obra, previa notificación y subsunción del contratista, correspondiente al periodo en que se produce las ausencias o del mes siguiente. También se podrá acreditar con un informe del administrador del contrato o de Oficina de Infraestructura Física de la UNAS de la MDC.

<sup>19</sup> El personal que presta sus servicios en el lugar de la obra.





UNIVERSIDAD NACIONAL AGRARIA DE LA SELVA  
ADJUDICACION SIMPLIFICADA N° 012-2023-UNAS-PRIMERA CONVOCATORIA

			<p>En cada caso en particular, deberá determinarse si cierto evento constituye un supuesto de caso fortuito o fuerza mayor a efectos de penalizar o no al contratista en cuanto a la ausencia de los profesionales.</p> <p>Respecto a los días de descanso y salidas, estos deberían estar debidamente programados, a efectos de no aplicar las respectivas penalidades. Corresponde a la obligación del contratista, informar de manera anticipada de programación del descanso de su personal.</p>
3	<p>Por reemplazar al residente de obra o cualquier personal clave, no clave y personal técnico ofertado, en el periodo comprendido desde la firma del contrato hasta el 80% de la ejecución de ejecución contractual, por considerarse que la contratación llevada a cabo se realizara en el marco de los principios de eficiencia, de trato justo e igualitario y equidad.</p> <p>Esta penalidad, no se aplicará solo en los casos de muerte o enfermedad, incapacitante o sobreviniente del profesional clave, no clave o técnico a ser reemplazado o casos fortuitos y de fuerza mayor.</p>	<p>Se aplicara una penalidad del cero punto tres por ciento (0.3%) del monto total del contrato original en la oportunidad que se produce la infracción, por cada reemplazo de profesional.</p>	<p>Según informe especial o mensual de obra del supervisor y/o inspector de la obra, previa notificación y subsunción del contratista, correspondiente al periodo en que se produce el incumplimiento o del mes siguiente.</p> <p>La enfermedad incapacitante o sobreviniente se acredita con un certificado de incapacidad para el trabajo.</p>
4	<p>Por no estar al día con las anotaciones en el cuaderno de obra</p> <p>Cuando el contratista de manera injustificada, no presente el cuaderno de obra con las anotaciones al día siguiente de su ejecución.</p>	<p>Se aplicará una penalidad del 20% de 1 UIT vigente en la oportunidad que se produce la infracción.</p>	<p>Según informe especial o mensual de obra del supervisor y/o inspector de la obra, previa notificación y subsunción del contratista, correspondiente al periodo en que se produce el incumplimiento o del mes siguiente.</p>



UNIVERSIDAD NACIONAL AGRARIA DE LA SELVA  
ADJUDICACION SIMPLIFICADA N° 012-2023-UNAS-PRIMERA CONVOCATORIA

5	<p>Por no entregar el cuaderno de obra a la entidad en caso de resolución contractual, o conjuntamente con la liquidación del contrato de obra, el que corresponda.</p> <p>Cuando el contratista no presente a la entidad del cuaderno de obra y por la resolución contractual de cualquiera de las partes, conjuntamente de la notificación de resolución del contrato de obra.</p> <p>Cuando el contratista no presente el cuaderno de obra conjuntamente con la liquidación del contrato.</p> <p>Se aplicará una penalidad por cada día de demora en la entrega de cuaderno de obra.</p>	<p>Se aplicará una penalidad del 20% de 1 UIT vigente en la oportunidad que se produce la infracción del monto total del contrato original.</p>	<p>Según informe especial o mensual de obra del supervisor y/o inspector de la obra, previa notificación y subsunción del contratista, correspondiente al periodo en que se produce el incumplimiento o del mes siguiente.</p>
6	<p>Entrega de información incompleta y/o con errores</p> <p>Cuando el contratista entre que documentación incompleta o fuera de plazo normativo, perjudicando el trámite normal de los mismos (solicitud de adelantos, valorizaciones, resultados de los controles de calidad, certificados de habilidad de los profesionales integrantes de su plantel técnico, etc.).</p>	<p>Se aplicará una penalidad del 20% de 1 UIT vigente, por cada incumplimiento.</p>	<p>Según informe especial o mensual de obra del supervisor de la obra, correspondiente al periodo en que se produce el incumplimiento.</p>
7	<p>Cronograma valorizado al inicio de plazo contractual</p> <p>Cuando el contratista no cumpla con entregar el calendario valorizado adecuado a la fecha de inicio del plazo contractual.</p>	<p>Se aplicará una penalidad del 20% de 1 UIT vigente en la oportunidad que se produce la infracción</p>	<p>Según informe especial o mensual de obra del supervisor y/o inspector de la obra, previa notificación y subsunción del contratista, correspondiente al periodo en que se produce el incumplimiento o del mes siguiente.</p>
8	<p><u>Equipos declarados para la suscripción del contrato.</u></p> <p>Cuando el contratista no presente los equipos declarados para la suscripción del contrato.</p>	<p>Se aplicará una penalidad del 20% de 1 UIT vigente en la oportunidad que se produce la infracción.</p>	<p>Según informe especial o mensual de obra del supervisor y/o inspector de la obra, previa notificación y subsunción del contratista, correspondiente al periodo en que se produce el incumplimiento o del mes siguiente.</p>



UNIVERSIDAD NACIONAL AGRARIA DE LA SELVA  
ADJUDICACION SIMPLIFICADA N° 012-2023-UNAS-PRIMERA CONVOCATORIA

		De persistir el incumplimiento, pese haber sido notificado el monto de la penalidad Se aplicará una penalidad del 20% de 1 UIT vigente en la oportunidad que se produce la infracción.	
9	“Seguridad de Obra y señalización”. Cuando el Contratista no cuente con los dispositivos de Seguridad en la Obra, tanto peatonal o vehicular, incumpliendo las normas, además de las señalizaciones solicitadas por la Entidad. La multa es por cada día.	1/4000 del monto de la valorización del periodo.	Según informe especial o mensual de obra del supervisor y/o inspector de la obra, previa notificación y subsunción del contratista, correspondiente al periodo en que se produce el incumplimiento o del mes siguiente.
10	“Indumentaria e implementos de Protección Personal”. Cuando el contratista no cumpla con dotar a su personal de los elementos de seguridad para la obra y de protección personal. La multa es por cada día.	1/4000 del monto de la valorización del periodo.	Según informe especial o mensual de obra del supervisor y/o inspector de la obra, previa notificación y subsunción del contratista, correspondiente al periodo en que se produce el incumplimiento o del mes siguiente.
11	Pruebas Y Ensayos: Cuando el contratista no realiza las pruebas o ensayos oportunamente para verificar la calidad de los materiales y las dosificaciones. El plazo que rige para este caso es la fecha de presentación del informe mensual valorizado en la que deben estar incluidos estas pruebas y/o ensayos, siempre que en el periodo de ejecución respectiva amerita la realización de estas pruebas y/o ensayos y siempre que el Supervisor lo considere pertinente.	1/6000 del monto de la valorización del periodo.	Según informe especial o mensual de obra del supervisor y/o inspector de la obra, previa notificación y subsunción del contratista, correspondiente al periodo en que se produce el incumplimiento o del mes siguiente.



UNIVERSIDAD NACIONAL AGRARIA DE LA SELVA  
ADJUDICACION SIMPLIFICADA N° 012-2023-UNAS-PRIMERA CONVOCATORIA

12	Por atraso en subsanar las observaciones pendientes. Cuando el contratista de manera injustificada, no presente la subsanación y levantamiento de observaciones señalados en el acta correspondiente de forma final de manera completa, exigidos en el expediente técnico.	1/2000 de la UIT de la valorización vigente.	Según informe especial o mensual de obra del supervisor y/o inspector de la obra, previa notificación y subsunción del contratista, correspondiente al periodo en que se produce el incumplimiento o del mes siguiente.
13	Por SUBCONTRATAR parte de las prestaciones a su cargo sin la autorización escrita de la UNIVERSIDAD NACIONAL AGRARIA DE LA SELVA y al margen de lo dispuesto por el Artículo No.- 147°.- Subcontratación del Reglamento de la ley de las contrataciones del Estado.	Se aplicará una penalidad del 20% de 1 UIT vigente en la oportunidad que se produce la infracción.	Según informe especial o mensual de obra del supervisor y/o inspector de la obra, previa notificación y subsunción del contratista, correspondiente al periodo en que se produce el incumplimiento o del mes siguiente.
14	<p>a) Por valorizar trabajos sin ceñirse a las bases de pago de las especificaciones técnicas y/o valorizar trabajos no ejecutados (sobre valorizaciones, valorizaciones adelantadas, etc.), que ocasionen pagos indebidos o no encuadrados en las disposiciones vigentes; sin perjuicio de las acciones legales que pudieran corresponder.</p> <p>b) Por presentar y valorizar trabajos de obras adicionales dentro de la planilla de la obra principal contratada. Se precisa que los mayores Metrados no se considera para la aplicación de esta penalidad.</p> <p>c) Por no presentar el calendario de avance de obra valorizado actualizado a la fecha de inicio de obra y su</p>	Se aplicará una penalidad del 20% de 1 UIT vigente en la oportunidad que se produce la infracción.	<p>a) Se acredita con un informe especial del supervisor de la obra y/o administrador de Contrato de obra del supervisor y/o inspector de la obra, previa notificación y subsunción del contratista, correspondiente al periodo en que se produce el incumplimiento o del mes siguiente.</p> <p>c),d),e) y f) Se acredita con un informe especial del supervisor de la obra y/o administrador de Contrato de obra del supervisor y/o inspector de la obra, previa notificación y subsunción del contratista, correspondiente al periodo en que se produce el incumplimiento o del mes siguiente.</p> 





	<p>programación CPM correspondiente, a la supervisión, dentro del plazo de siete (07) días calendarios del inicio de obra.</p> <p>d) Por no presentar al supervisor el calendario de avance de obra valorizado actualizado y su programación CPM correspondiente, dentro del plazo establecido por el Artículo 198° - Procedimiento de ampliación de plazo del reglamento de la ley de las contrataciones del estado.</p> <p>e) Por atrasos y/o paralizaciones de los trabajos o actos programados, consecuencia del incumplimiento de sus obligaciones laborales con su personal de obra (pago de remuneraciones oportunas, etc.)</p> <p>f) Por no presentar oportunamente los planos post-construcción, Metrados finales, dossier de calidad con todas las pruebas, ensayos, análisis de campo.</p>		
15	<p>En caso el contratista no contara con todos los recursos (personal y equipo) ofertado para la ejecución de la obra.</p>	<p>Se aplicará una penalidad equivalente al 10 % de la valorización. (Antes de reajustes y amortizaciones) del mes en el que se detecta la falta.</p>	<p>Según informe especial o mensual de obra del Supervisor de la obra y/o administrador de contrato y/o sub gerencia de supervisión de la entidad, previa notificación y subsunción del contratista, correspondiente al periodo en que se produce el incumplimiento o del mes siguiente.</p> <p>Para el equipo ofertado, la penalidad se aplicará en el caso que el contratista no contará con este para la ejecución de la</p>



			obra, de acuerdo al calendario de movilización de equipo.
16	En caso el contratista no presente los formatos homologados por el ministerio de Vivienda y Construcciones, suscrito y elaborado por cada profesional clave.	Se aplicará una penalidad del 20% de 1 UIT vigente en la oportunidad que se produce la infracción del monto total del contrato original.	Según informe especial o mensual de obra del Supervisor de la obra y/o administrador de contrato y/o sub gerencia de supervisión de la entidad, previa notificación y subsunción del contratista, correspondiente al periodo en que se produce el incumplimiento o del mes siguiente.
17	En el caso de incumplimiento de las inasistencias del representante legal, conjuntamente con el personal clave ofertado, a las reuniones que programa la entidad	1/2000 de la UIT de la valorización vigente. La multa es por cada incumplimiento.	Según informe especial o mensual de obra del Supervisor de la obra y/o administrador de contrato y/o sub gerencia de supervisión de la entidad, previa notificación y subsunción del contratista, correspondiente al periodo en que se produce el incumplimiento o del mes siguiente.

#### 69. DE LA RESOLUCIÓN DE CONTRATO

La UNIVERSIDAD NACIONAL AGRARIA DE LA SELVA podrá resolver el contrato, de conformidad con el Artículo 164° del Reglamento de la Ley de Contrataciones del Estado, en los casos en que el Contratista:

1. Incumpla injustificadamente obligaciones contractuales, legales o reglamentarias a su cargo, pese a haber sido requerido por este.
2. Haya llegado a acumular el monto máximo de la penalidad por mora o el monto máximo para otras penalidades, en la ejecución de la prestación a su cargo.
3. Paralice o reduzca injustificadamente la ejecución de la prestación, pese a haber sido requerido para corregir tal situación.

#### 70. RESPONSABILIDAD SOLIDARIA CON EL SUPERVISOR

Seguir lo indicado en la ley del código civil de responsabilidad solidaria por acción de terceros tanto los ejecutores de la obra y la supervisión de obra, artículo 1124°, por exigencia de



responsabilidad de daño producido.

#### 71. DE LAS RESPONSABILIDADES DEL RESIDENTE DE OBRA

- ✓ El residente de obra, no debe de contar con contrato vigente en otra obra simultáneamente
- ✓ El residente debe de permanecer en la obra desde el inicio hasta la culminación
- ✓ La ausencia del residente debe de ser aprobado por la entidad, caso contrario se procederá a penalizar por cada día de ausencia.
- ✓ El residente debe de firmar el cuaderno de obra durante la ejecución de la obra.

#### 72. ENFOQUE DE GESTION DE RIESGOS

La Planificación de la Gestión de Riesgos en la ejecución de la obra, deberá estar enmarcada en lo dispuesto en cumplimiento con lo dispuesto con la Directiva N° 012-2017-OSCE/CD, aprobado mediante Resolución N° 014-2017-OSCE/CD, del 09.05.2017.

#### Anexo N° 02

#### Matriz de probabilidad e impacto según Guía PMBOK

1. PROBABILIDAD DE OCURRENCIA	Muy Alta	0.90	0.045	0.090	0.180	0.360	0.720
	Alta	0.70	0.035	0.070	0.140	0.280	0.560
	Moderada	0.50	0.025	0.050	0.100	0.200	0.400
	Baja	0.30	0.015	0.030	0.060	0.120	0.240
	Muy Baja	0.10	0.005	0.010	0.020	0.040	0.080
2. IMPACTO EN LA EJECUCIÓN DE LA OBRA			0.05	0.10	0.20	0.40	0.80
			Muy Bajo	Bajo	Moderado	Alto	Muy Alto
3. PRIORIDAD DEL RIESGO					Baja	Moderada	Alta

Handwritten signature/initials in blue ink.



UNIVERSIDAD NACIONAL AGRARIA DE LA SELVA  
ADJUDICACION SIMPLIFICADA N° 012-2023-UNAS-PRIMERA CONVOCATORIA

Formato para identificar, analizar y dar respuesta a riesgos					
1	NÚMERO Y FECHA DEL DOCUMENTO	Número	001-2023		
		Fecha	02/05/2023		
2	DATOS GENERALES DEL PROYECTO	Nombre del Proyecto	"REMODELACION DE LABORATORIO ESPECIFICO Y/O ESPECIALIDAD; ADQUISICION DE EQUIPAMIENTO DE LABORATORIO Y MOBILIARIO DE LABORATORIO; EN EL(LA) ESCUELA PROFESIONAL DE INGENIERIA AMBIENTAL DE LA UNIVERSIDAD NACIONAL AGRARIA DE LA SELVA EN LA LOCALIDAD TINGO MARIA, DISTRITO DE RUPA-RUPA, PROVINCIA DE LEONCIO PRADO, DEPARTAMENTO DE HUANUCO".		
		Ubicación Geográfica	Distrito de Rupa Rupa		
3 IDENTIFICACIÓN DE RIESGOS					
3.1	CÓDIGO DE RIESGO	R001			
		DESCRIPCIÓN DEL RIESGO			
		Riesgo originados por movimiento de masas (deslizamientos).			
		CAUSA(S) GENERADORA(S)			
3.2	Causa N° 1	Las lluvias intensas en pendientes mayores a 45° con frecuencia de 4 a mas eventos por año, generaran movimiento de masas(deslizamiento).			
		Causa N° 2	El lodo que genera las lluvias producirian retrasos para las partidas de movimiento de tierras		
			Causa N° 3	Las escorrentias generarian deslizamientos de masas en taludes donde se viene realizando los cortes masivos	
4 ANÁLISIS CUALITATIVO DE RIESGOS					
4.1	PROBABILIDAD DE OCURRENCIA	Muy baja		0.10	
		Baja		0.30	
		Moderada		0.50	X
		Alta		0.70	
		Muy alta		0.90	
		Moderada		0.500	
		Muy baja		0.10	
		Baja		0.30	
		Moderada		0.50	X
		Alta		0.70	
Muy alta		0.90			
Moderada		0.500			
Muy baja		0.10			
Baja		0.30			
Moderada		0.50	X		
Alta		0.70			
Muy alta		0.90			
Moderada		0.500			
Muy baja		0.10			
Baja		0.30			
Moderada		0.50	X		
Alta		0.70			
Muy alta		0.90			
Moderada		0.500			
Muy baja		0.10			
Baja		0.30			
Moderada		0.50	X		
Alta		0.70			
Muy alta		0.90			
Moderada		0.500			
Muy baja		0.10			
Baja		0.30			
Moderada		0.50	X		
Alta		0.70			
Muy alta		0.90			
Moderada		0.500			
Muy baja		0.10			
Baja		0.30			
Moderada		0.50	X		
Alta		0.70			
Muy alta		0.90			
Moderada		0.500			
Muy baja		0.10			
Baja		0.30			
Moderada		0.50	X		
Alta		0.70			
Muy alta		0.90			
Moderada		0.500			
Muy baja		0.10			
Baja		0.30			
Moderada		0.50	X		
Alta		0.70			
Muy alta		0.90			
Moderada		0.500			
Muy baja		0.10			
Baja		0.30			
Moderada		0.50	X		
Alta		0.70			
Muy alta		0.90			
Moderada		0.500			
Muy baja		0.10			
Baja		0.30			
Moderada		0.50	X		
Alta		0.70			
Muy alta		0.90			
Moderada		0.500			
Muy baja		0.10			
Baja		0.30			
Moderada		0.50	X		
Alta		0.70			
Muy alta		0.90			
Moderada		0.500			
Muy baja		0.10			
Baja		0.30			
Moderada		0.50	X		
Alta		0.70			
Muy alta		0.90			
Moderada		0.500			
Muy baja		0.10			
Baja		0.30			
Moderada		0.50	X		
Alta		0.70			
Muy alta		0.90			
Moderada		0.500			
Muy baja		0.10			
Baja		0.30			
Moderada		0.50	X		
Alta		0.70			
Muy alta		0.90			
Moderada		0.500			
Muy baja		0.10			
Baja		0.30			
Moderada		0.50	X		
Alta		0.70			
Muy alta		0.90			
Moderada		0.500			
Muy baja		0.10			
Baja		0.30			
Moderada		0.50	X		
Alta		0.70			
Muy alta		0.90			
Moderada		0.500			
Muy baja		0.10			
Baja		0.30			
Moderada		0.50	X		
Alta		0.70			
Muy alta		0.90			
Moderada		0.500			
Muy baja		0.10			
Baja		0.30			
Moderada		0.50	X		
Alta		0.70			
Muy alta		0.90			
Moderada		0.500			
Muy baja		0.10			
Baja		0.30			
Moderada		0.50	X		
Alta		0.70			
Muy alta		0.90			
Moderada		0.500			
Muy baja		0.10			
Baja		0.30			
Moderada		0.50	X		
Alta		0.70			
Muy alta		0.90			
Moderada		0.500			
Muy baja		0.10			
Baja		0.30			
Moderada		0.50	X		
Alta		0.70			
Muy alta		0.90			
Moderada		0.500			
Muy baja		0.10			
Baja		0.30			
Moderada		0.50	X		
Alta		0.70			
Muy alta		0.90			
Moderada		0.500			
Muy baja		0.10			
Baja		0.30			
Moderada		0.50	X		
Alta		0.70			
Muy alta		0.90			
Moderada		0.500			
Muy baja		0.10			
Baja		0.30			
Moderada		0.50	X		
Alta		0.70			
Muy alta		0.90			
Moderada		0.500			
Muy baja		0.10			
Baja		0.30			
Moderada		0.50	X		
Alta		0.70			
Muy alta		0.90			
Moderada		0.500			
Muy baja		0.10			
Baja		0.30			
Moderada		0.50	X		
Alta		0.70			
Muy alta		0.90			
Moderada		0.500			
Muy baja		0.10			
Baja		0.30			
Moderada		0.50	X		
Alta		0.70			
Muy alta		0.90			
Moderada		0.500			
Muy baja		0.10			
Baja		0.30			
Moderada		0.50	X		
Alta		0.70			
Muy alta		0.90			
Moderada		0.500			
Muy baja		0.10			
Baja		0.30			
Moderada		0.50	X		
Alta		0.70			
Muy alta		0.90			
Moderada		0.500			
Muy baja		0.10			
Baja		0.30			
Moderada		0.50	X		
Alta		0.70			
Muy alta		0.90			
Moderada		0.500			
Muy baja		0.10			
Baja		0.30			
Moderada		0.50	X		
Alta		0.70			
Muy alta		0.90			
Moderada		0.500			
Muy baja		0.10			
Baja		0.30			
Moderada		0.50	X		
Alta		0.70			
Muy alta		0.90			
Moderada		0.500			
Muy baja		0.10			
Baja		0.30			
Moderada		0.50	X		
Alta		0.70			
Muy alta		0.90			
Moderada		0.500			
Muy baja		0.10			
Baja		0.30			
Moderada		0.50	X		
Alta		0.70			
Muy alta		0.90			
Moderada		0.500			
Muy baja		0.10			
Baja		0.30			
Moderada		0.50	X		
Alta		0.70			
Muy alta		0.90			
Moderada		0.500			
Muy baja		0.10			
Baja		0.30			
Moderada		0.50	X		
Alta		0.70			
Muy alta		0.90			
Moderada		0.500			
Muy baja		0.10			
Baja		0.30			
Moderada		0.50	X		
Alta		0.70			
Muy alta		0.90			
Moderada		0.500			
Muy baja		0.10			
Baja		0.30			
Moderada		0.50	X		
Alta		0.70			
Muy alta		0.90			
Moderada		0.500			
Muy baja		0.10			
Baja		0.30			
Moderada		0.50	X		
Alta		0.70			
Muy alta		0.90			
Moderada		0.500			
Muy baja		0.10			
Baja		0.30			
Moderada		0.50	X		
Alta		0.70			
Muy alta		0.90			
Moderada		0.500			
Muy baja		0.10			
Baja		0.30			
Moderada		0.50	X		
Alta		0.70			
Muy alta		0.90			
Moderada		0.500			
Muy baja		0.10			
Baja		0.30			
Moderada		0.50	X		
Alta		0.70			
Muy alta		0.90			
Moderada		0.500			
Muy baja		0.10			
Baja		0.30			
Moderada		0.50	X		
Alta		0.70			
Muy alta		0.90			
Moderada		0.500			
Muy baja		0.10			
Baja		0.30			
Moderada		0.50	X		
Alta		0.70			
Muy alta		0.90			
Moderada		0.500			
Muy baja		0.10			
Baja		0.30			
Moderada		0.50	X		
Alta		0.70			
Muy alta		0.90			
Moderada		0.500			
Muy baja		0.10			
Baja		0.30			
Moderada		0.50	X		
Alta		0.70			
Muy alta		0.90			
Moderada		0.500			
Muy baja		0.10			
Baja		0.30			
Moderada		0.50	X		
Alta		0.70			
Muy alta		0.90			
Moderada		0.500			
Muy baja		0.10			
Baja		0.30			
Moderada		0.50	X		
Alta		0.70			
Muy alta		0.90			
Moderada		0.500			
Muy baja		0.10			
Baja		0.30			
Moderada		0.50	X		
Alta		0.70			
Muy alta		0.90			
Moderada		0.500			
Muy baja		0.10			
Baja		0.30			
Moderada		0.50	X		
Alta		0.70			
Muy alta		0.90			
Moderada		0.500			
Muy baja		0.10			
Baja		0.30			
Moderada		0.50	X		
Alta		0.70			
Muy alta		0.90			
Moderada		0.500			
Muy baja		0.10			
Baja		0.30			
Moderada		0.50	X		
Alta		0.70			
Muy alta		0.90			
Moderada		0.500			
Muy baja		0.10			
Baja		0.30			
Moderada		0.50	X		
Alta		0.70			
Muy alta		0.90			
Moderada		0.500			
Muy baja		0.10			
Baja		0.30			
Moderada		0.50	X		
Alta		0.70			
Muy alta		0.90			
Moderada		0.500			
Muy baja		0.10			
Baja		0.30			
Moderada		0.50	X		
Alta		0.70			
Muy alta		0.90			
Moderada		0.500			
Muy baja		0.10			
Baja		0.30			
Moderada		0.50	X		
Alta		0.70			
Muy alta		0.90			
Moderada		0.500			
Muy baja		0.10			
Baja		0.30			
Moderada		0.50	X		
Alta		0.70			
Muy alta		0.90			
Moderada		0.500			
Muy baja		0.10			
Baja		0.30			
Moderada		0.50	X		
Alta		0.70			
Muy alta		0.90			
Moderada		0.500			
Muy baja		0.10			
Baja		0.30			
Moderada		0.50	X		
Alta		0.70			
Muy alta		0.90			
Moderada		0.500			
Muy baja		0.10			
Baja		0.30			
Moderada		0.50	X		
Alta		0.70			
Muy alta		0.90			
Moderada		0.500			
Muy baja		0.10			
Baja		0.30			
Moderada		0.50	X		
Alta		0.70			
Muy alta		0.90			
Moderada		0.500			
Muy baja		0.10			
Baja		0.30			
Moderada		0.50	X		
Alta		0.70			
Muy alta		0.90			
Moderada		0.500			
Muy baja		0.10			
Baja		0.30			
Moderada		0.50	X		
Alta		0.70			
Muy alta		0.90			
Moderada		0.500			
Muy baja		0.10			
Baja		0.30			
Moderada		0.50	X		
Alta		0.70			
Muy alta		0.90			
Moderada		0.500			
Muy baja		0.10			
Baja		0.30			
Moderada		0.50	X		
Alta		0.70			
Muy alta		0.90			
Moderada		0.500			
Muy baja		0.10			
Baja		0.30			
Moderada		0.50	X		
Alta		0.70			
Muy alta		0.90			
Moderada		0.500			
Muy baja		0.10			
Baja		0.30			
Moderada		0.50	X		
Alta		0.70			
Muy alta		0.90			
Moderada		0.500			
Muy baja		0.10			
Baja		0.30			
Moderada		0.50	X		
Alta		0.70			
Muy alta		0.90			
Moderada		0.500			
Muy baja		0.10			
Baja		0.30			
Moderada		0.50	X		
Alta		0.70			
Muy alta		0.90			





Anexo N° 01

Formato para identificar, analizar y dar respuesta a riesgos

1	NÚMERO Y FECHA DEL DOCUMENTO	Número	002-2023			
		Fecha	02/05/2023			
2	DATOS GENERALES DEL PROYECTO	Nombre del Proyecto	"REMODELACION DE LABORATORIO ESPECIFICO Y/O ESPECIALIDAD; ADQUISICION DE EQUIPAMIENTO DE LABORATORIO Y MOBILIARIO DE LABORATORIO; EN EL(LA) ESCUELA PROFESIONAL DE INGENIERIA AMBIENTAL DE LA UNIVERSIDAD NACIONAL AGRARIA DE LA SELVA EN LA LOCALIDAD TINGO MARIA, DISTRITO DE RUPA-RUPA, PROVINCIA DE LEONCIO PRADO, DEPARTAMENTO DE HUANUCO".			
		Ubicación Geográfica	Distrito de Rupa Rupa			
3	IDENTIFICACIÓN DE RIESGOS					
3.1	CÓDIGO DE RIESGO	R002				
3.2	DESCRIPCIÓN DEL RIESGO	Riesgo Ambiental con respecto al botadero				
3.3	CAUSA(S) GENERADORA(S)	Causa N° 1	Posible retraso al incumplimiento de las directiva institucional y normas ambientales en cuanto a las condiciones del botadero.			
4	ANÁLISIS CUALITATIVO DE RIESGOS					
4.1	PROBABILIDAD DE OCURRENCIA			4.2	IMPACTO EN LA EJECUCIÓN DE LA OBRA	
	Muy baja	0.10		Muy bajo	0.05	
	Baja	0.30		Bajo	0.10	
	Moderada	0.50	x	Moderado	0.20	x
	Alta	0.70		Alto	0.40	
	Muy alta	0.90		Muy alto	0.80	
	Moderada		0.500	Moderado		0.200
4.3	PRIORIZACIÓN DEL RIESGO					
	Puntuación del Riesgo =Probabilidad x Impacto		0.100	Prioridad del Riesgo	Prioridad Moderada	
5	RESPUESTA A LOS RIESGOS					
5.1	ESTRATEGIA		Mitigar Riesgo		Evitar Riesgo	x
			Aceptar Riesgo		Transferir Riesgo	
5.2	DISPARADOR DE RIESGO		Botadero que no cumpliría las normas del sector ambiental			
5.3	ACCIONES PARA DAR RESPUESTA AL RIESGO		La entidad local cuenta con un botadero actual y en caso de no contar con el espacio adecuado se sugiere la compra inmediata de un terreno para botadero con las condiciones necesarias.			



Anexo N° 01

Formato para identificar, analizar y dar respuesta a riesgos

1	NÚMERO Y FECHA DEL DOCUMENTO	Número	003-2023				
		Fecha	02/05/2023				
2	DATOS GENERALES DEL PROYECTO	Nombre del Proyecto	"REMODELACION DE LABORATORIO ESPECIFICO Y/O ESPECIALIDAD; ADQUISICION DE EQUIPAMIENTO DE LABORATORIO Y MOBILIARIO DE LABORATORIO; EN EL(LA) ESCUELA PROFESIONAL DE INGENIERIA AMBIENTAL DE LA UNIVERSIDAD NACIONAL AGRARIA DE LA SELVA EN LA LOCALIDAD TINGO MARIA, DISTRITO DE RUPA-RUPA, PROVINCIA DE LEONCIO PRADO, DEPARTAMENTO DE HUANUCO".				
		Ubicación Geográfica	Distrito de Rupa Rupa				
3	IDENTIFICACIÓN DE RIESGOS						
3.1	CÓDIGO DE RIESGO	R003					
3.2	DESCRIPCIÓN DEL RIESGO	Riesgo vinculados a accidentes de construccion					
3.3	CAUSA(S) GENERADORA(S)	Causa N° 1	Posible retraso en caso de accidentes en obra				
4	ANÁLISIS CUALITATIVO DE RIESGOS						
4.1	PROBABILIDAD DE OCURRENCIA			4.2	IMPACTO EN LA EJECUCIÓN DE LA OBRA		
	Muy baja	0.10			Muy bajo	0.05	
	Baja	0.30	x		Bajo	0.10	x
	Moderada	0.50			Moderado	0.20	
	Alta	0.70			Alto	0.40	
	Muy alta	0.90			Muy alto	0.80	
	Baja		0.300		Bajo		0.100
	4.3 PRIORIZACIÓN DEL RIESGO						
Puntuación del Riesgo =Probabilidad x Impacto		0.030	Prioridad del Riesgo	Baja Prioridad			
5	RESPUESTA A LOS RIESGOS						
5.1	ESTRATEGIA	Mitigar Riesgo	x	Evitar Riesgo			
		Aceptar Riesgo		Transferir Riesgo	x		
5.2	DISPARADOR DE RIESGO	Personal con lesiones leves u accidente de muy baja ocurrencia					
5.3	ACCIONES PARA DAR RESPUESTA AL RIESGO	Contar con seguro poliza Realizar charlas y capacitacion de manera permanente al personal obrero					



Anexo N° 01

Formato para identificar, analizar y dar respuesta a riesgos

1	NÚMERO Y FECHA DEL DOCUMENTO	Número	004-2023			
		Fecha	02/05/2023			
2	DATOS GENERALES DEL PROYECTO	Nombre del Proyecto	"REMODELACION DE LABORATORIO ESPECIFICO Y/O ESPECIALIDAD; ADQUISICION DE EQUIPAMIENTO DE LABORATORIO Y MOBILIARIO DE LABORATORIO; EN EL(LA) ESCUELA PROFESIONAL DE INGENIERIA AMBIENTAL DE LA UNIVERSIDAD NACIONAL AGRARIA DE LA SELVA EN LA LOCALIDAD TINGO MARIA, DISTRITO DE RUPA-RUPA, PROVINCIA DE LEONCIO PRADO, DEPARTAMENTO DE HUANUCO".			
		Ubicación Geográfica	Distrito de Rupa Rupa			
3	IDENTIFICACIÓN DE RIESGOS					
	3.1	CÓDIGO DE RIESGO	R004			
	3.2	DESCRIPCIÓN DEL RIESGO	Riesgo por inversiones adicionales, deductivos, reducciones, etc.			
	3.3	CAUSA(S) GENERADORA(S)	Causa N° 1	Ampliacion de plazo por caso fortuito o paralizaciones no imputables al contratista.		
			Causa N° 2	Adicionales y deductivos de obra, por interferencias entre especialidades, arquitectura, estructura e instalaciones.		
4	ANÁLISIS CUALITATIVO DE RIESGOS					
	4.1	PROBABILIDAD DE OCURRENCIA		4.2	IMPACTO EN LA EJECUCIÓN DE LA OBRA	
		Muy baja	0.10		Muy bajo	0.05
		Baja	0.30		Bajo	0.10
		Moderada	0.50	X	Moderado	0.20
		Alta	0.70		Alto	0.40
		Muy alta	0.90		Muy alto	0.80
		Alta	0.500		Alto	0.200
	4.3	PRIORIZACIÓN DEL RIESGO				
		Puntuación del Riesgo =Probabilidad x Impacto	0.100	Prioridad del Riesgo	Prioridad Moderada	
5	RESPUESTA A LOS RIESGOS					
	5.1	ESTRATEGIA	Mitigar Riesgo	x	Evitar Riesgo	
			Aceptar Riesgo		Transferir Riesgo	
	5.2	DISPARADOR DE RIESGO	En la administracion del contrato de obra.			
	5.3	ACCIONES PARA DAR RESPUESTA AL RIESGO	Es necesario llevar una buena administración del contrato de obra, y de existir adicionales o ampliaciones de plazo, estas se deben realizar con el debido procedimiento administrativo, de acuerdo a la Ley de Contrataciones del Estado y su Reglamento.			



UNIVERSIDAD NACIONAL AGRARIA DE LA SELVA  
ADJUDICACION SIMPLIFICADA N° 012-2023-UNAS-PRIMERA CONVOCATORIA

Anexo N° 01						
Formato para identificar, analizar y dar respuesta a riesgos						
1	NÚMERO Y FECHA DEL DOCUMENTO	Número	005-2023			
		Fecha	02/05/2023			
2	DATOS GENERALES DEL PROYECTO	Nombre del Proyecto	"REMODELACION DE LABORATORIO ESPECIFICO Y/O ESPECIALIDAD; ADQUISICION DE EQUIPAMIENTO DE LABORATORIO Y MOBILIARIO DE LABORATORIO; EN EL(LA) ESCUELA PROFESIONAL DE INGENIERIA AMBIENTAL DE LA UNIVERSIDAD NACIONAL AGRARIA DE LA SELVA EN LA LOCALIDAD TINGO MARIA, DISTRITO DE RUPA-RUPA, PROVINCIA DE LEONCIO PRADO, DEPARTAMENTO DE HUANUCO".			
		Ubicación Geográfica	Distrito de Rupa Rupa			
IDENTIFICACIÓN DE RIESGOS						
3	3.1	CÓDIGO DE RIESGO	R005			
	3.2	DESCRIPCIÓN DEL RIESGO	Riesgo ambiental en obra			
	3.3	CAUSA(S) GENERADORA(S)	Causa N° 1	Incumplimiento de la normativa ambiental en obra		
			Causa N° 2	Incumplimiento de las medidas correctoras establecidas por la normativa ambiental vigente en la obra		
			Causa N° 3	Falta de informacion en las charlas al personal obrero sobre el impacto ambiental que genera la obra en el lugar		
4 ANÁLISIS CUALITATIVO DE RIESGOS						
4	4.1	PROBABILIDAD DE OCURRENCIA		4.2	IMPACTO EN LA EJECUCIÓN DE LA OBRA	
	4.3	PRIORIZACIÓN DEL RIESGO				
		Puntuación del Riesgo =Probabilidad x Impacto		0.100	Prioridad del Riesgo	Prioridad Moderada
5 RESPUESTA A LOS RIESGOS						
5.1	ESTRATEGIA	Mitigar Riesgo	x	Evitar Riesgo		
		Aceptar Riesgo		Transferir Riesgo		
5.2	DISPARADOR DE RIESGO	Problemas sociales				
5.3	ACCIONES PARA DAR RESPUESTA AL RIESGO	El contratista deberá adecuar sus procesos y métodos constructivos de manera que la afección ambiental sea mínima y siempre dentro de los parámetros impuestos y establecidos por la ley General del Ambiente, así como de estándares ambientales aplicables, en base a un Sistema de Gestión Ambiental.				





UNIVERSIDAD NACIONAL AGRARIA DE LA SELVA  
ADJUDICACION SIMPLIFICADA N° 012-2023-UNAS-PRIMERA CONVOCATORIA

Anexo N° 03									
Formato para asignar los riesgos									
1. NÚMERO Y FECHA DEL DOCUMENTO		Número	5	2. DATOS GENERALES DEL PROYECTO		Nombre del Proyecto	"MEJORAMIENTO Y AMPLIACIÓN DEL SERVICIO DE GESTIÓN INSTITUCIONAL EN EDUCACIÓN SUPERIOR UNIVERSITARIA DE LOS SERVIDORES DE LA RESIDENCIA ESTUDIANTIL MARIA ANGOLA Y DAMAS DE LA UNIVERSIDAD NACIONAL AGRARIA DE LA SELVA EN LA LOCALIDAD DE TINGO MARIA DEL DISTRITO DE RUPA RUPA - PROVINCIA DE LEONCIO PRADO - DEPARTAMENTO DE HUANCLO"		
		Fecha	02/05/2023			Ubicación Geográfica	Distrito de Rupa Rupa		
3. INFORMACIÓN DEL RIESGO				4. PLAN DE RESPUESTA A LOS RIESGOS				4.3 RIESGO ASIGNADO A	
3.1 CÓDIGO DE RIESGO	3.2 DESCRIPCIÓN DEL RIESGO	3.3 PRIORIDAD DEL RIESGO	4.1 ESTRATEGIA SELECCIONADA			4.2 ACCIONES A REALIZAR EN EL MARCO DEL PLAN		Entidad	Contratista
			Mitigar el riesgo	Evitar el riesgo	Aceptar el riesgo	Transferir el riesgo			
R001	Las lluvias intensas en pendientes mayores a 45° con frecuencia de 4 a mas eventos por año, generaran movimiento de masas(deslizamiento).	MODERADA			X		Paralizar la ejecución de la Obra, dado a que el fenómeno no es controlable Coordinar con las autoridades locales en cuanto se refiere a puntos de riesgos reconocidos por el contratista quepueda afectar a la Obra.		X
R002	Riesgo Ambiental con respecto al boladero	MODERADA		X			Coordinar con la entidad local para verificar las condiciones del boladero actual y en caso de no contar con el espacio adecuado se sugiere la compra inmediata de un terreno para boladero con las condiciones necesarias.	X	
R003	Riesgo vinculados a accidentes de construcción	BAJA	X			X	Contar con seguro poliza Realizar charlas y capacitación de manera permanente al personal obrero		X
R004	Riesgo por inversiones adicionales, deductivos, reducciones, etc.	MODERADA	X				Es necesario llevar una buena administración del contrato de obra, y de existir adicionales, deductivos y/o reducciones de metas, etc., estas se deben realizar con el debido procedimiento administrativo, de acuerdo a la Ley de Contrataciones del Estado y su Reglamento.		X
R005	Riesgo ambiental en obra	MODERADA	X				El contratista deberá adecuar sus procesos y métodos constructivos de manera que la afección ambiental sea mínima y siempre dentro de los parámetros impuestos y establecidos por la ley General del Ambiente, así como de estándares ambientales aplicables, en base a un Sistema de Gestión Ambiental.		X



UNIVERSIDAD NACIONAL AGRARIA DE LA SELVA  
ADJUDICACION SIMPLIFICADA N° 012-2023-UNAS-PRIMERA CONVOCATORIA

3.1. REQUISITOS DE CALIFICACIÓN

<b>A</b>	<b>CAPACIDAD TÉCNICA Y PROFESIONAL</b>																
<b>A.1</b>	<b>EQUIPAMIENTO ESTRATÉGICO</b>																
<u>Requisitos:</u> Se deberá contar como mínimo con el siguiente equipo:																	
<table border="1"><thead><tr><th>CANT.</th><th>MAQUINARIA MÍNIMA REQUERIDA</th></tr></thead><tbody><tr><td>1</td><td>COMPRESORA NEUMATICA 250 - 330 PCM - 87 HP</td></tr><tr><td>1</td><td>CARGADOR SOBRE LLANTAS DE 125-135 HP 3 yd3</td></tr><tr><td>2</td><td>CAMION VOLQUETE 15 m3</td></tr></tbody></table>		CANT.	MAQUINARIA MÍNIMA REQUERIDA	1	COMPRESORA NEUMATICA 250 - 330 PCM - 87 HP	1	CARGADOR SOBRE LLANTAS DE 125-135 HP 3 yd3	2	CAMION VOLQUETE 15 m3								
CANT.	MAQUINARIA MÍNIMA REQUERIDA																
1	COMPRESORA NEUMATICA 250 - 330 PCM - 87 HP																
1	CARGADOR SOBRE LLANTAS DE 125-135 HP 3 yd3																
2	CAMION VOLQUETE 15 m3																
<table border="1"><thead><tr><th>CANT.</th><th>EQUIPO MÍNIMA REQUERIDA</th></tr></thead><tbody><tr><td>1</td><td>VIBRADOR DE CONCRETO 4 HP 1.25"</td></tr><tr><td>1</td><td>COMPACTADORA VIBRATORIA TIPO PLANCHA 7 HP</td></tr><tr><td>1</td><td>MARTILLO NEUMATICO DE 29 kg</td></tr><tr><td>1</td><td>MAQUINA DE SOLDAR 350 A</td></tr><tr><td>1</td><td>MEZCLADORA DE TROMPO 9 P3 (8HP)</td></tr><tr><td>1</td><td>ANDAMIO METAL</td></tr><tr><td>1</td><td>TEODOLITO ELECTRONICO INCLUIDO ACCESORIOS Y/O ESTACION TOTAL (INC. PRISMA, TRIPODE) CONTAR CON CERTIFICADO DE CALIBRACION VIGENTE</td></tr></tbody></table>		CANT.	EQUIPO MÍNIMA REQUERIDA	1	VIBRADOR DE CONCRETO 4 HP 1.25"	1	COMPACTADORA VIBRATORIA TIPO PLANCHA 7 HP	1	MARTILLO NEUMATICO DE 29 kg	1	MAQUINA DE SOLDAR 350 A	1	MEZCLADORA DE TROMPO 9 P3 (8HP)	1	ANDAMIO METAL	1	TEODOLITO ELECTRONICO INCLUIDO ACCESORIOS Y/O ESTACION TOTAL (INC. PRISMA, TRIPODE) CONTAR CON CERTIFICADO DE CALIBRACION VIGENTE
CANT.	EQUIPO MÍNIMA REQUERIDA																
1	VIBRADOR DE CONCRETO 4 HP 1.25"																
1	COMPACTADORA VIBRATORIA TIPO PLANCHA 7 HP																
1	MARTILLO NEUMATICO DE 29 kg																
1	MAQUINA DE SOLDAR 350 A																
1	MEZCLADORA DE TROMPO 9 P3 (8HP)																
1	ANDAMIO METAL																
1	TEODOLITO ELECTRONICO INCLUIDO ACCESORIOS Y/O ESTACION TOTAL (INC. PRISMA, TRIPODE) CONTAR CON CERTIFICADO DE CALIBRACION VIGENTE																
Los postores podrán ofertar equipos de mayor capacidad y cantidad. La entidad tiene la potestad de verificar previa y/o durante la ejecución de la obra, todas las maquinarias ofertadas por el postor.																	
<u>Acreditación:</u>  De conformidad con el numeral 49.3 del artículo 49 y el literal e) del numeral 139.1 del artículo 139 del Reglamento este requisito de calificación se acredita para la suscripción del contrato.																	
<table border="1"><tr><td><b>Importante</b></td></tr><tr><td><i>No corresponde solicitar como equipamiento que el postor cuente con oficinas, locales u otros espacios físicos. Asimismo, no se puede requerir características, años de antigüedad y demás condiciones del equipamiento que no consten en el expediente técnico.</i></td></tr></table>		<b>Importante</b>	<i>No corresponde solicitar como equipamiento que el postor cuente con oficinas, locales u otros espacios físicos. Asimismo, no se puede requerir características, años de antigüedad y demás condiciones del equipamiento que no consten en el expediente técnico.</i>														
<b>Importante</b>																	
<i>No corresponde solicitar como equipamiento que el postor cuente con oficinas, locales u otros espacios físicos. Asimismo, no se puede requerir características, años de antigüedad y demás condiciones del equipamiento que no consten en el expediente técnico.</i>																	
<b>A.2</b>	<b>CALIFICACIONES DEL PLANTEL PROFESIONAL CLAVE</b>																
<b>FORMACIÓN ACADÉMICA DEL PLANTEL PROFESIONAL CLAVE</b>																	
<u>Requisitos:</u>																	
<table border="1"><thead><tr><th>CANTIDAD</th><th>CARGO</th><th>PROFESIÓN</th></tr></thead><tbody><tr><td>01</td><td>INGENIERO RESIDENTE DE OBRA</td><td>INGENIERO CIVIL Y/O ARQUITECTO COLEGIADO Y HABILITADO</td></tr><tr><td>01</td><td>INGENIERO DE SEGURIDAD</td><td>INGENIERO DE HIGIENE Y SEGURIDAD INDUSTRIAL Y/O INGENIERO INDUSTRIAL Y/O INGENIERO DE SEGURIDAD Y SALUD EN EL TRABAJO Y/O INGENIERO CIVIL Y/O INGENIERO AMBIENTAL COLEGIADO Y HABILITADO</td></tr><tr><td>01</td><td>INGENIERO ESPECIALISTA SANITARIO</td><td>INGENIERO SANITARIO Y/O INGENIERO CIVIL COLEGIADO Y HABILITADO</td></tr><tr><td>01</td><td>INGENIERO ESPECIALISTA EN ELECTRICIDAD</td><td>INGENIERO ELECTRICISTA Y/O INGENIERO MECÁNICO ELÉCTRICO Y/O INGENIERO ELECTROMECHANICO COLEGIADO Y HABILITADO</td></tr></tbody></table>		CANTIDAD	CARGO	PROFESIÓN	01	INGENIERO RESIDENTE DE OBRA	INGENIERO CIVIL Y/O ARQUITECTO COLEGIADO Y HABILITADO	01	INGENIERO DE SEGURIDAD	INGENIERO DE HIGIENE Y SEGURIDAD INDUSTRIAL Y/O INGENIERO INDUSTRIAL Y/O INGENIERO DE SEGURIDAD Y SALUD EN EL TRABAJO Y/O INGENIERO CIVIL Y/O INGENIERO AMBIENTAL COLEGIADO Y HABILITADO	01	INGENIERO ESPECIALISTA SANITARIO	INGENIERO SANITARIO Y/O INGENIERO CIVIL COLEGIADO Y HABILITADO	01	INGENIERO ESPECIALISTA EN ELECTRICIDAD	INGENIERO ELECTRICISTA Y/O INGENIERO MECÁNICO ELÉCTRICO Y/O INGENIERO ELECTROMECHANICO COLEGIADO Y HABILITADO	
CANTIDAD	CARGO	PROFESIÓN															
01	INGENIERO RESIDENTE DE OBRA	INGENIERO CIVIL Y/O ARQUITECTO COLEGIADO Y HABILITADO															
01	INGENIERO DE SEGURIDAD	INGENIERO DE HIGIENE Y SEGURIDAD INDUSTRIAL Y/O INGENIERO INDUSTRIAL Y/O INGENIERO DE SEGURIDAD Y SALUD EN EL TRABAJO Y/O INGENIERO CIVIL Y/O INGENIERO AMBIENTAL COLEGIADO Y HABILITADO															
01	INGENIERO ESPECIALISTA SANITARIO	INGENIERO SANITARIO Y/O INGENIERO CIVIL COLEGIADO Y HABILITADO															
01	INGENIERO ESPECIALISTA EN ELECTRICIDAD	INGENIERO ELECTRICISTA Y/O INGENIERO MECÁNICO ELÉCTRICO Y/O INGENIERO ELECTROMECHANICO COLEGIADO Y HABILITADO															



UNIVERSIDAD NACIONAL AGRARIA DE LA SELVA  
ADJUDICACION SIMPLIFICADA N° 012-2023-UNAS-PRIMERA CONVOCATORIA

Acreditación:

De conformidad con el numeral 49.3 del artículo 49 y el literal e) del numeral 139.1 del artículo 139 del Reglamento este requisito de calificación se acredita para la suscripción del contrato.

**Importante**

- El residente de la obra debe cumplir las calificaciones establecidas en el artículo 179 del Reglamento.

**A.3 EXPERIENCIA DEL PLANTEL PROFESIONAL CLAVE**

Requisitos:

**PLANTEL PROFESIONAL CLAVE**

01	INGENIERO RESIDENTE DE OBRA	INGENIERO CIVIL Y/O ARQUITECTO COLEGIADO Y HABILITADO	Experiencia requerida Mínimo Treinta y Seis (36) meses como: - Residente de Obra - Residente - Supervisor de Obra - Inspector de Obra - Jefe de Supervisión. En Ejecución y/o Supervisión de obras <u>iguales y/o similares</u> al objeto de la convocatoria, que se computa desde la obtención de la colegiatura
01	INGENIERO DE SEGURIDAD	INGENIERO DE HIGIENE Y SEGURIDAD INDUSTRIAL Y/O INGENIERO INDUSTRIAL Y/O INGENIERO DE SEGURIDAD Y SALUD EN EL TRABAJO Y/O INGENIERO CIVIL Y/O INGENIERO AMBIENTAL COLEGIADO Y HABILITADO	Experiencia requerida Mínimo Veinte y Cuatro (24) meses como: - Especialista en seguridad en Obra - Especialista en Seguridad y Salud Ocupacional en el Trabajo - Especialista en Implementación de planes de seguridad e higiene ocupacional; - Especialista SSOMA - Especialista en Seguridad y Prevención de Riesgos Laborales En Ejecución y/o Supervisión de obras <u>iguales y/o similares</u> al objeto de la convocatoria, que se computa desde la obtención de la colegiatura
01	INGENIERO ESPECIALISTA SANITARIO	INGENIERO SANITARIO Y/O INGENIERO CIVIL COLEGIADO Y HABILITADO	Experiencia requerida Mínimo Veinte y Cuatro (24) meses como: - Especialista en Instalaciones Sanitarias - Especialista Sanitario: - Ingeniero Responsable Sanitario En Ejecución y/o Supervisión de obras <u>iguales y/o similares</u> al objeto de la convocatoria, que se computa desde la obtención de la colegiatura
01	INGENIERO ESPECIALISTA EN ELECTRICIDAD	INGENIERO ELECTRICISTA Y/O INGENIERO MECÁNICO ELÉCTRICO Y/O INGENIERO ELECTROMECHANICO COLEGIADO Y HABILITADO	Experiencia requerida Mínimo Veinte y Cuatro (24) meses como: - Especialista en Instalaciones Eléctricas - Especialista en Instalaciones Mecánicas y/o Electromecánicas: - Ingeniero Electricista y/o Eléctrico en Obras eléctricas. En Ejecución y/o Supervisión de obras <u>iguales y/o similares</u> al objeto de la convocatoria, que se computa desde la obtención de la colegiatura

Acreditación:

De conformidad con el numeral 49.3 del artículo 49 y el literal e) del numeral 139.1 del artículo 139 del Reglamento este requisito de calificación se acredita para la suscripción del contrato.



UNIVERSIDAD NACIONAL AGRARIA DE LA SELVA  
ADJUDICACION SIMPLIFICADA N° 012-2023-UNAS-PRIMERA CONVOCATORIA

**Importante**

*El residente de la obra debe cumplir la experiencia mínima establecida en el artículo 179 del Reglamento.*

**B EXPERIENCIA DEL POSTOR EN LA ESPECIALIDAD**

Requisitos:

El postor debe acreditar un monto facturado acumulado equivalente a (01) VEZ DEL VALOR REFERENCIAL, en la ejecución de obras similares, durante los 10 años anteriores a la fecha de la presentación de ofertas que se computarán desde la suscripción del acta de recepción de obra.

Se denominará obras similares y/o iguales a lo siguiente: Construcción y/o Creación y/o Mejoramiento y/o Ampliación y/o Renovación y/o Rehabilitación o la combinación de los términos anteriores de Infraestructura Educativa en General en todos sus niveles educativos, que la precisión de obras iguales y/o similares para este proceso está considerado por el tipo, forma, envergadura y tamaño del proyecto, objeto del presente proceso de selección

Acreditación:

La experiencia del postor se acreditará con copia simple de: (i) contratos y sus respectivas actas de recepción de obra; (ii) contratos y sus respectivas resoluciones de liquidación; o (iii) contratos y sus respectivas constancias de prestación o cualquier otra documentación<sup>20</sup> de la cual se desprenda fehacientemente que la obra fue concluida, así como el monto total que implicó su ejecución; correspondientes a un máximo de veinte (20) contrataciones.

En los casos que se acredite experiencia adquirida en consorcio, debe presentarse la promesa de consorcio o el contrato de consorcio del cual se desprenda fehacientemente el porcentaje de las obligaciones que se asumió en el contrato presentado; de lo contrario, no se computará la experiencia proveniente de dicho contrato.

Asimismo, cuando se presenten contratos derivados de procesos de selección convocados antes del 20.09.2012, la calificación se ceñirá al método descrito en la Directiva "Participación de Proveedores en Consorcio en las Contrataciones del Estado", debiendo presumirse que el porcentaje de las obligaciones equivale al porcentaje de participación de la promesa de consorcio o del contrato de consorcio. En caso que en dichos documentos no se consigne el porcentaje de participación se presumirá que las obligaciones se ejecutaron en partes iguales.

Si el titular de la experiencia no es el postor, consignar si dicha experiencia corresponde a la matriz en caso que el postor sea sucursal, o fue transmitida por reorganización societaria, debiendo acompañar la documentación sustentatoria correspondiente.

Si el postor acredita experiencia de una persona absorbida como consecuencia de una reorganización societaria, debe presentar adicionalmente el **Anexo N° 9**.

Cuando los contratos presentados se encuentren expresados en moneda extranjera, debe indicarse el tipo de cambio venta publicado por la Superintendencia de Banca, Seguros y AFP correspondiente a la fecha de suscripción.

Sin perjuicio de lo anterior, los postores deben llenar y presentar el **Anexo N° 10** referido a la experiencia del postor en la especialidad.

**Importante**

*En el caso de consorcios, la calificación de la experiencia se realiza conforme a la Directiva "Participación de Proveedores en Consorcio en las Contrataciones del Estado".*

<sup>20</sup> De acuerdo con la **Opinión N° 185-2017/DTN** "cualquier otra documentación", se entiende como tal a todo documento emitido por la Entidad contratante con ocasión de la ejecución de la obra que cumpla con demostrar de manera indubitable aquello que se acredita, por ejemplo mediante, las resoluciones de liquidación de obra, las actas de recepción de conformidad, entre otros.





**CAPÍTULO IV**  
**FACTORES DE EVALUACIÓN**

La evaluación se realiza sobre la base de cien (100) puntos.

Para determinar la oferta con el mejor puntaje y el orden de prelación de las ofertas, se considera lo siguiente:

FACTOR DE EVALUACIÓN	PUNTAJE / METODOLOGÍA PARA SU ASIGNACIÓN
<b>A. PRECIO</b>	
<p><u>Evaluación:</u></p> <p>Se evaluará considerando el precio ofertado por el postor.</p> <p><u>Acreditación:</u></p> <p>Se acreditará mediante el documento que contiene el precio de la oferta ( <b>Anexo N° 6</b>).</p>	<p>La evaluación consistirá en otorgar el máximo puntaje a la oferta de precio más bajo y se otorga a las demás ofertas puntajes inversamente proporcionales a sus respectivos precios, según la siguiente fórmula:</p> $P_i = \frac{O_m \times PMP}{O_i}$ <p>I = Oferta P<sub>i</sub> = Puntaje de la oferta a evaluar O<sub>i</sub> = Precio i O<sub>m</sub> = Precio de la oferta más baja PMP = Puntaje máximo del precio</p> <p><b>95<sup>21</sup> puntos</b></p>

OTROS FACTORES DE EVALUACIÓN	05 puntos <sup>22</sup>
<b>B. SOSTENIBILIDAD AMBIENTAL Y SOCIAL</b>	
<p><u>Evaluación:</u></p> <p>Se evaluará que el postor cuente con una (1) práctica de sostenibilidad ambiental o social</p> <p>En caso que el postor se presente en consorcio, cada uno de sus integrantes, debe acreditar alguna de las prácticas de sostenibilidad ambiental o social para obtener el puntaje.</p>	<p><b>(Máximo 3 puntos)</b></p> <p>Acredita una (1) de las prácticas de sostenibilidad <b>3 puntos</b></p> <p>No acredita ninguna práctica en sostenibilidad <b>0 puntos</b></p>
<p><b>B.1 Práctica:</b></p> <p>Certificación del sistema de gestión de la seguridad y salud en el trabajo</p> <p><u>Acreditación:</u></p>	

<sup>21</sup> De 83 a 100 puntos, en el caso de obras bajo la modalidad de ejecución llave en mano en las que se puede incluir adicionalmente el factor capacitación.

<sup>22</sup> Hasta 17 puntos, en el caso de obras bajo la modalidad de ejecución llave en mano en las que se puede incluir adicionalmente el factor capacitación.



OTROS FACTORES DE EVALUACIÓN	05 puntos <sup>22</sup>
<p>Copia simple del certificado que acredita que se ha implementado un sistema de gestión de seguridad y salud en el trabajo acorde con la norma ISO 45001:2018 o con la Norma Técnica Peruana equivalente (NTP-ISO 45001:2018) o norma que la sustituya, cuyo alcance o campo de aplicación considere Construcción y/o Mejoramiento y/o Creación de Infraestructura Educativa en General<sup>23 24</sup></p> <p>El certificado debe haber sido emitido por un Organismo de Certificación acreditado para dicho sistema de gestión, ya sea ante el INACAL (antes INDECOPI) u otro organismo acreditador que cuente con reconocimiento internacional.<sup>25</sup></p> <p>El referido certificado debe corresponder a la sede, filial u oficina a cargo de la prestación<sup>26</sup>, y estar vigente<sup>27</sup> a la fecha de presentación de ofertas.</p>	
<p><b>B.2 Práctica:</b></p> <p>Certificación del sistema de gestión de la responsabilidad social</p> <p><u>Acreditación:</u></p> <p>Copia simple del certificado que acredita que se ha implementado un sistema de gestión de la responsabilidad social acorde con el estándar SA 8000:2014<sup>28</sup>.</p> <p>El certificado debe haber sido emitido por un Organismo de Certificación acreditado ante el "Social Accountability Accreditation Services" (SAAS).</p> <p>El referido certificado debe corresponder a la sede, filial u oficina a cargo de la prestación<sup>29</sup>, y estar vigente<sup>30</sup> a la fecha de presentación de ofertas.</p>	
<p><b>B.3 Práctica:</b></p> <p>Certificación del sistema de gestión ambiental.</p> <p><u>Acreditación:</u></p> <p>Copia simple del certificado que acredita que se ha implementado un sistema de gestión ambiental acorde con la norma ISO 14001:2015, o con la Norma Técnica Peruana equivalente (NTP-ISO 14001:2015), cuyo alcance o campo de aplicación considere Construcción y/o Mejoramiento y/o Creación de Infraestructura Educativa en General<sup>31</sup>.</p>	

<sup>23</sup> Respecto de la definición del alcance o campo de aplicación del certificado, se podrían considerar certificados cuyos alcances involucren el objeto de contratación, tales como "ejecución o construcción de": obras de edificación, obras civiles, obras viales o de infraestructura vial, obras de saneamiento, obras electromecánicas, obras energéticas, obras de suministro de energía, entre otros.

<sup>24</sup> El postor en su oferta podrá acompañar el certificado con documentación complementaria emitida por la misma Entidad certificadora para precisar el alcance de su certificación; la cual debe corresponder a la sede que efectuará la prestación.

<sup>25</sup> Sea firmante/signatario del Acuerdo de Reconocimiento Mutuo (MLA) del International Accreditation Forum-IAF (<http://www.iaf.nu>) o del InterAmerican Accreditation Cooperation-IAAC (<http://www.iaac.org.mx>) o del European co-operation for Accreditation-EA (<http://www.european-accreditation.org/>) o del Pacific Accreditation Cooperation-PAC (<http://www.apec-pac.org/>).

<sup>26</sup> En el certificado debe estar consignada la dirección exacta de la sede, filial u oficina a cargo de la prestación.

<sup>27</sup> Se refiere al periodo de vigencia que señala el certificado presentado.

<sup>28</sup> Entre las certificaciones voluntarias más difundidas mundialmente, referidas al desempeño social en aspectos de la responsabilidad social en los lugares de trabajo, se encuentra la correspondiente al estándar SA 8000, propuesto por la Social Accountability International (SAI). La certificación bajo este estándar refiere que una organización ha demostrado mediante una evaluación (Auditoría de Tercera Parte) que cumple con sus requisitos en los siguientes aspectos: Trabajo infantil, trabajo forzoso o bajo coacción, salud y seguridad, libertad de asociación y derecho a la negociación colectiva, discriminación, prácticas disciplinarias, horas de trabajo y remuneración.

<sup>29</sup> En el certificado debe estar consignada la dirección exacta de la sede, filial u oficina a cargo de la prestación.

<sup>30</sup> Se refiere al periodo de vigencia que señala el certificado presentado.

<sup>31</sup> El postor en su oferta podrá acompañar el certificado con documentación complementaria emitida por la misma Entidad certificadora para precisar el alcance de su certificación; la cual debe corresponder a la sede que efectuará la prestación.



OTROS FACTORES DE EVALUACIÓN	05 puntos <sup>22</sup>
<p>El certificado debe haber sido emitido por un Organismo de Certificación acreditado para dicho sistema de gestión, ya sea ante el INACAL (antes INDECOPI) u otro organismo acreditador que cuente con reconocimiento internacional<sup>32</sup>.</p> <p>El referido certificado debe corresponder a la sede, filial u oficina a cargo de la prestación<sup>33</sup>, y estar vigente<sup>34</sup> a la fecha de presentación de ofertas.</p>	
<p><b>B.4 Práctica:</b></p> <p>Responsabilidad hídrica</p> <p><u>Acreditación:</u></p> <p>Copia simple del Certificado Azul emitido por la Autoridad Nacional del Agua que lo reconoce como empresa hídricamente responsable del “Programa Huella Hídrica” (<a href="http://www.ana.gob.pe/certificado_azul">http://www.ana.gob.pe/certificado_azul</a>).</p>	
<p><b>B.5 Práctica:</b></p> <p>Certificación del sistema de gestión de la energía</p> <p><u>Acreditación:</u></p> <p>Copia simple del certificado que acredita que se ha implementado un SGE acorde con la norma ISO 50001:2018, o con la Norma Técnica Peruana equivalente (NTP ISO 50001) o norma que la sustituya, cuyo alcance o campo de aplicación considere en Construcción y/o Mejoramiento y/o Creación de Infraestructura Educativa en General <sup>35 36</sup>.</p> <p>El certificado debe haber sido emitido por un Organismo de Certificación acreditado para dicho sistema de gestión, ya sea ante el INACAL (antes INDECOPI) u otro organismo acreditador que cuente con reconocimiento internacional.<sup>37</sup></p> <p>El referido certificado debe corresponder a la sede, filial u oficina a cargo de la prestación<sup>38</sup>, y estar vigente<sup>39</sup> a la fecha de presentación de ofertas.</p>	
<p><b>D. INTEGRIDAD EN LA CONTRATACIÓN PÚBLICA</b></p>	

<sup>32</sup> Sea firmante/signatario del Acuerdo de Reconocimiento Mutuo (MLA) del International Accreditation Forum-IAF (<http://www.iaf.nu>) o del InterAmerican Accreditation Cooperation-IAAC (<http://www.iaac.org.mx>) o del European co-operation for Accreditation-EA (<http://www.european-accreditation.org/>) o del Pacific Accreditation Cooperation-PAC (<http://www.apec-pac.org/>).

<sup>33</sup> En el certificado debe estar consignada la dirección exacta de la sede, filial u oficina a cargo de la prestación.

<sup>34</sup> Se refiere al periodo de vigencia que señala el certificado presentado.

<sup>35</sup> Respecto de la definición del alcance o campo de aplicación del certificado, se podrían considerar certificados cuyos alcances involucren el objeto de contratación, tales como “ejecución o construcción de”: obras de edificación, obras civiles, obras viales o de infraestructura vial, obras de saneamiento, obras electromecánicas, obras energéticas, obras de suministro de energía, entre otros.

<sup>36</sup> El postor en su oferta podrá acompañar el certificado con documentación complementaria emitida por la misma Entidad certificadora para precisar el alcance de su certificación; la cual debe corresponder a la sede que efectuará la prestación.

<sup>37</sup> Sea firmante/signatario del Acuerdo de Reconocimiento Mutuo (MLA) del International Accreditation Forum-IAF (<http://www.iaf.nu>) o del InterAmerican Accreditation Cooperation-IAAC (<http://www.iaac.org.mx>) o del European co-operation for Accreditation-EA (<http://www.european-accreditation.org/>) o del Pacific Accreditation Cooperation-PAC (<http://www.apec-pac.org/>).

<sup>38</sup> En el certificado debe estar consignada la dirección exacta de la sede, filial u oficina a cargo de la prestación.

<sup>39</sup> Se refiere al periodo de vigencia que señala el certificado presentado.



UNIVERSIDAD NACIONAL AGRARIA DE LA SELVA  
ADJUDICACION SIMPLIFICADA N° 012-2023-UNAS-PRIMERA CONVOCATORIA

OTROS FACTORES DE EVALUACIÓN	05 puntos <sup>22</sup>
<p><u>Evaluación:</u></p> <p>Se evaluará que el postor cuente con certificación del sistema de gestión antisoborno</p> <p><u>Acreditación:</u></p> <p>Copia simple del certificado que acredita que se ha implementado un sistema de gestión antisoborno acorde con la norma ISO 37001:2016 o con la Norma Técnica Peruana equivalente (NTP-ISO37001:2017).</p> <p>El certificado debe haber sido emitido por un Organismo de Certificación acreditado para dicho sistema de gestión, ya sea ante el INACAL (antes INDECOPÍ) u otro organismo acreditador que cuente con reconocimiento internacional.<sup>40</sup></p> <p>El referido certificado debe corresponder a la sede, filial u oficina a cargo de la prestación<sup>41</sup>, y estar vigente<sup>42</sup> a la fecha de presentación de ofertas.</p> <p>En caso que el postor se presente en consorcio, cada uno de sus integrantes, debe acreditar que cuenta con la certificación para obtener el puntaje.</p>	<p>(Máximo 2 puntos)</p> <p>Presenta Certificado ISO 37001 2 puntos</p> <p>No presenta Certificado ISO 37001 0 puntos</p>
<b>PUNTAJE TOTAL</b>	<b>100 puntos<sup>43</sup></b>

**Importante**

*Los factores de evaluación elaborados por el comité de selección deben ser objetivos y guardan vinculación, razonabilidad y proporcionalidad con el objeto de la contratación. Asimismo, estos no pueden calificar con puntaje el cumplimiento del Expediente Técnico ni los requisitos de calificación.*

<sup>40</sup> Sea firmante/signatario del Acuerdo de Reconocimiento Mutuo (MLA) del International Accreditation Forum-IAF (<http://www.iaf.nu>) o del InterAmerican Accreditation Cooperation-IAAC (<http://www.iaac.org.mx>) o del European co-operation for Accreditation-EA (<http://www.european-accreditation.org/>) o del Pacific Accreditation Cooperation-PAC (<http://www.apec-pac.org/>).

<sup>41</sup> En el certificado debe estar consignada la dirección exacta de la sede, filial u oficina a cargo de la prestación.

<sup>42</sup> Se refiere al periodo de vigencia que señala el certificado presentado.

<sup>43</sup> Es la suma de los puntajes de todos los factores de evaluación.





## CAPÍTULO V PROFORMA DEL CONTRATO

Conste por el presente documento, la contratación de la ejecución de la obra REMODELACION DE LABORATORIO ESPECIFICO Y/O ESPECIALIDAD; ADQUISICION DE EQUIPAMIENTO DE LABORATORIO Y MOBILIARIO DE LABORATORIO; EN EL(LA) ESCUELA PROFESIONAL DE INGENIERIA AMBIENTAL DE LA UNIVERSIDAD NACIONAL AGRARIA DE LA SELVA EN LA LOCALIDAD TINGO MARIA, DISTRITO DE RUPA-RUPA, PROVINCIA DE LEONCIO PRADO, DEPARTAMENTO DE HUANUCO". CUI N° 2521793, en adelante LA ENTIDAD, con RUC N° 20172356720, con domicilio legal en Carretera Central Km 1.21 Tingo María – Huánuco, representada por [...], identificado con DNI N° [...], y de otra parte [...], con RUC N° [...], con domicilio legal en [...], inscrita en la Ficha N° [...] Asiento N° [...] del Registro de Personas Jurídicas de la ciudad de [...], debidamente representado por su Representante Legal, [...], con DNI N° [...], según poder inscrito en la Ficha N° [...], Asiento N° [...] del Registro de Personas Jurídicas de la ciudad de [...], a quien en adelante se le denominará EL CONTRATISTA en los términos y condiciones siguientes:

### **CLÁUSULA PRIMERA: ANTECEDENTES**

Con fecha [...], el comité de selección adjudicó la buena pro de la ADJUDICACION SIMPLIFICADA N° 001-2023-UNAS-PRIMERA CONVOCATORIA para la contratación de la ejecución de la obra REMODELACION DE LABORATORIO ESPECIFICO Y/O ESPECIALIDAD; ADQUISICION DE EQUIPAMIENTO DE LABORATORIO Y MOBILIARIO DE LABORATORIO; EN EL(LA) ESCUELA PROFESIONAL DE INGENIERIA AMBIENTAL DE LA UNIVERSIDAD NACIONAL AGRARIA DE LA SELVA EN LA LOCALIDAD TINGO MARIA, DISTRITO DE RUPA-RUPA, PROVINCIA DE LEONCIO PRADO, DEPARTAMENTO DE HUANUCO". CUI N° 2521793, a INDICAR NOMBRE DEL GANADOR DE LA BUENA PRO, cuyos detalles e importe constan en los documentos integrantes del presente contrato.

### **CLÁUSULA SEGUNDA: OBJETO**

El presente contrato tiene por objeto ejecución de la obra REMODELACION DE LABORATORIO ESPECIFICO Y/O ESPECIALIDAD; ADQUISICION DE EQUIPAMIENTO DE LABORATORIO Y MOBILIARIO DE LABORATORIO; EN EL(LA) ESCUELA PROFESIONAL DE INGENIERIA AMBIENTAL DE LA UNIVERSIDAD NACIONAL AGRARIA DE LA SELVA EN LA LOCALIDAD TINGO MARIA, DISTRITO DE RUPA-RUPA, PROVINCIA DE LEONCIO PRADO, DEPARTAMENTO DE HUANUCO". CUI N° 2521793.

### **CLÁUSULA TERCERA: MONTO CONTRACTUAL**

El monto total del presente contrato asciende a [CONSIGNAR MONEDA Y MONTO], que incluye todos los impuestos de Ley.

Este monto comprende el costo de la ejecución de la obra, todos los tributos, seguros, transporte, inspecciones, pruebas y, de ser el caso, los costos laborales conforme a la legislación vigente, así como cualquier otro concepto que pueda tener incidencia sobre la ejecución de la prestación materia del presente contrato.

### **CLÁUSULA CUARTA: DEL PAGO<sup>44</sup>**

LA ENTIDAD se obliga a pagar la contraprestación a EL CONTRATISTA en SOLES, en periodos de valorización MENSUAL, conforme a lo previsto en la sección específica de las bases. Asimismo, LA ENTIDAD o EL CONTRATISTA, según corresponda, se obligan a pagar el monto correspondiente al saldo de la liquidación del contrato de obra, en el plazo de 15 días calendario, computados desde el día siguiente del consentimiento de la liquidación.

En caso de retraso en el pago de las valorizaciones, por razones imputables a LA ENTIDAD, EL CONTRATISTA tiene derecho al reconocimiento de los intereses legales efectivos, de conformidad con el artículo 39 de la Ley de Contrataciones del Estado y los artículos 1244, 1245 y 1246 del Código Civil. Para tal efecto, se formulará una valorización de intereses y el pago se efectuará en las valorizaciones siguientes.

<sup>44</sup> En cada caso concreto, dependiendo de la naturaleza del contrato, podrá adicionarse la información que resulte pertinente a efectos de generar el pago.

Handwritten signature and initials in blue ink.



**CLÁUSULA QUINTA: DEL PLAZO DE LA EJECUCIÓN DE LA PRESTACIÓN**

El plazo de ejecución del presente contrato es de 365 días calendario, el mismo que se computa desde el día siguiente de cumplidas las condiciones previstas en el artículo 176 del Reglamento.

**CLÁUSULA SEXTA: PARTES INTEGRANTES DEL CONTRATO**

El presente contrato está conformado por las bases integradas, la oferta ganadora, así como los documentos derivados del procedimiento de selección que establezcan obligaciones para las partes.

**CLÁUSULA SÉTIMA: GARANTÍAS**

EL CONTRATISTA entregó al perfeccionamiento del contrato la respectiva garantía incondicional, solidaria, irrevocable, y de realización automática en el país al solo requerimiento, a favor de LA ENTIDAD, por los conceptos, montos y vigencias siguientes:

- De fiel cumplimiento del contrato: [CONSIGNAR EL MONTO], a través de la [INDICAR EL TIPO DE GARANTÍA PRESENTADA] N° [INDICAR NÚMERO DEL DOCUMENTO] emitida por [SEÑALAR EMPRESA QUE LA EMITE]. Monto que es equivalente al diez por ciento (10%) del monto del contrato original, la misma que debe mantenerse vigente hasta el consentimiento de la liquidación final.

En el caso que corresponda, consignar lo siguiente:

- Garantía fiel cumplimiento por prestaciones accesorias: [CONSIGNAR EL MONTO], a través de la [INDICAR EL TIPO DE GARANTÍA PRESENTADA] N° [INDICAR NÚMERO DEL DOCUMENTO] emitida por [SEÑALAR EMPRESA QUE LA EMITE], la misma que debe mantenerse vigente hasta el cumplimiento total de las obligaciones garantizadas.

**CLÁUSULA OCTAVA: EJECUCIÓN DE GARANTÍAS POR FALTA DE RENOVACIÓN**

LA ENTIDAD puede solicitar la ejecución de las garantías cuando EL CONTRATISTA no las hubiere renovado antes de la fecha de su vencimiento, conforme a lo dispuesto en el literal a) del numeral 155.1 del artículo 155 del Reglamento de la Ley de Contrataciones del Estado.

**CLÁUSULA NOVENA: ADELANTO DIRECTO**

"LA ENTIDAD otorgará Un ADELANTO directo por el 10% del monto del contrato original.

EL CONTRATISTA debe solicitar formalmente el ADELANTO Dentro de los ocho (8) días siguientes a la suscripción del contrato, adjuntando a su solicitud la garantía por adelantos mediante Carta Fianza y el comprobante de pago correspondiente. LA ENTIDAD debe entregar el monto solicitado dentro de los siete (7) días siguientes a la presentación de la solicitud de EL CONTRATISTA.

Vencido el plazo para solicitar el adelanto no procederá la solicitud.

- Si LA ENTIDAD considera necesario entregar adelantos para materiales o insumos a EL CONTRATISTA, deberá consignar la siguiente cláusula:

**CLÁUSULA DÉCIMA: ADELANTO PARA MATERIALES O INSUMOS**

"LA ENTIDAD otorgará adelantos para materiales o insumos por el 20% del monto del contrato original, conforme al calendario de adquisición de materiales o insumos presentado por EL CONTRATISTA.

La entrega de los adelantos se realizará en un plazo de Siete [07] días calendario previo a la fecha prevista en el calendario de adquisición de materiales o insumos para cada adquisición, con la finalidad que EL CONTRATISTA pueda disponer de los materiales o insumos en la oportunidad prevista en el calendario de avance de obra valorizado. Para tal efecto, EL CONTRATISTA debe solicitar la entrega del adelanto en un plazo de siete [07] días calendario anterior al inicio del plazo antes mencionado, adjuntando a su solicitud la garantía por adelantos mediante CARTA FIANZA y el comprobante de pago respectivo.

La primera solicitud de EL CONTRATISTA debe realizarse una vez iniciado el plazo de ejecución de la obra. No procede el otorgamiento del adelanto para materiales e insumos en los casos en que las solicitudes correspondientes sean realizadas con posterioridad a las fechas señaladas en el calendario de adquisición de materiales e insumos.

**CLÁUSULA UNDÉCIMA: CONFORMIDAD DE LA OBRA**

La conformidad de la obra será dada con la suscripción del Acta de Recepción de Obra.

**CLÁUSULA DUODÉCIMA: DECLARACIÓN JURADA DEL CONTRATISTA**



**UNIVERSIDAD NACIONAL AGRARIA DE LA SELVA**  
**ADJUDICACION SIMPLIFICADA N° 012-2023-UNAS-PRIMERA CONVOCATORIA**

EL CONTRATISTA declara bajo juramento que se compromete a cumplir las obligaciones derivadas del presente contrato, bajo sanción de quedar inhabilitado para contratar con el Estado en caso de incumplimiento.

**CLÁUSULA DÉCIMA TERCERA: ASIGNACIÓN DE RIESGOS DEL CONTRATO DE OBRA**

[INCLUIR EN ESTA CLÁUSULA LA IDENTIFICACIÓN Y ASIGNACIÓN DE RIESGOS QUE PUEDAN OCURRIR DURANTE LA EJECUCIÓN DE LA OBRA, ASI COMO LA DETERMINACIÓN DE LA PARTE DEL CONTRATO QUE DEBE ASUMIRLOS DURANTE LA EJECUCIÓN CONTRACTUAL, SEGÚN LAS DISPOSICIONES PREVISTAS EN LA DIRECTIVA "GESTIÓN DE RIESGOS EN LA PLANIFICACIÓN DE LA EJECUCIÓN DE OBRAS". LA GESTION DE RIESGOS FORMA PARTE DE LA ÚLTIMA VERSIÓN DEL EXPEDIENTE TECNICO DE OBRA PUBLICADO EN LA OPCIÓN "VER EXPEDIENTE TÉCNICO DE OBRA" DEL SEACE].

**Anexo N° 02**

**Matriz de probabilidad e impacto según Guía PMBOK**

1. PROBABILIDAD DE OCURRENCIA	Muy Alta	0.90	0.045	0.090	0.160	0.360	0.720
	Alta	0.70	0.035	0.070	0.140	0.280	0.560
	Moderada	0.50	0.025	0.050	0.100	0.200	0.400
	Baja	0.30	0.015	0.030	0.060	0.120	0.240
	Muy Baja	0.10	0.005	0.010	0.020	0.040	0.080
2. IMPACTO EN LA EJECUCIÓN DE LA OBRA			0.05	0.10	0.20	0.40	0.80
			Muy Bajo	Bajo	Moderado	Alto	Muy Alto
3. PRIORIDAD DEL RIESGO					Baja	Moderada	Alta

*[Handwritten signature]*



UNIVERSIDAD NACIONAL AGRARIA DE LA SELVA  
ADJUDICACION SIMPLIFICADA N° 012-2023-UNAS-PRIMERA CONVOCATORIA

Formato para identificar, analizar y dar respuesta a riesgos						
1	NÚMERO Y FECHA DEL DOCUMENTO	Número	001-2023			
		Fecha	02/05/2023			
2	DATOS GENERALES DEL PROYECTO	Nombre del Proyecto	"REMODELACION DE LABORATORIO ESPECIFICO Y/O ESPECIALIDAD; ADQUISICION DE EQUIPAMIENTO DE LABORATORIO Y MOBILIARIO DE LABORATORIO; EN EL(LA) ESCUELA PROFESIONAL DE INGENIERIA AMBIENTAL DE LA UNIVERSIDAD NACIONAL AGRARIA DE LA SELVA EN LA LOCALIDAD TINGO MARIA, DISTRITO DE RUPA-RUPA, PROVINCIA DE LEONCIO PRADO, DEPARTAMENTO DE HUANUCO".			
		Ubicación Geográfica	Distrito de Rupa Rupa			
3	IDENTIFICACIÓN DE RIESGOS					
	3.1	CÓDIGO DE RIESGO	R001			
	3.2	DESCRIPCIÓN DEL RIESGO	Riesgo originados por movimiento de masas (deslizamientos).			
	3.3	CAUSA(S) GENERADORA(S)	Causa N° 1	Las lluvias intensas en pendientes mayores a 45° con frecuencia de 4 a mas eventos por año, generaran movimiento de masas(deslizamiento).		
			Causa N° 2	El lodo que genera las lluvias producirian retrasos para las partidas de movimiento de tierras		
			Causa N° 3	Las escorrentias generarian deslizamientos de masas en taludes donde se viene realizando los cortes masivos		
4	ANÁLISIS CUALITATIVO DE RIESGOS					
	4.1	PROBABILIDAD DE OCURRENCIA		4.2	IMPACTO EN LA EJECUCIÓN DE LA OBRA	
		Muy baja	0.10		Muy bajo	0.05
		Baja	0.30		Bajo	0.10
		Moderada	0.50		Moderado	0.20
		Alta	0.70		Alto	0.40
		Muy alta	0.90		Muy alto	0.80
		Moderada	0.500		Moderado	0.200
4.3	PRIORIZACIÓN DEL RIESGO					
	Puntuación del Riesgo =Probabilidad x Impacto	0.100	Prioridad del Riesgo	Prioridad Moderada		
5	RESPUESTA A LOS RIESGOS					
	5.1	ESTRATEGIA	Mitigar Riesgo		Evitar Riesgo	
			Aceptar Riesgo	x	Transferir Riesgo	
	5.2	DISPARADOR DE RIESGO	Pronóstico de un nivel de precipitaciones pluviales igual o mayor a 15 mm diarios			
5.3	ACCIONES PARA DAR RESPUESTA AL RIESGO	Paralizar la ejecucion de la Obra, dado a que el fenomeno no es controlable Coordinar con las autoridades locales en cuanto se refiere a puntos de riesgos reconocidos por el contratista que pueda afectar a la Obra.				





UNIVERSIDAD NACIONAL AGRARIA DE LA SELVA  
ADJUDICACION SIMPLIFICADA N° 012-2023-UNAS-PRIMERA CONVOCATORIA

Anexo N° 01

Formato para identificar, analizar y dar respuesta a riesgos

1	NÚMERO Y FECHA DEL DOCUMENTO	Número	002-2023			
		Fecha	02/05/2023			
2	DATOS GENERALES DEL PROYECTO	Nombre del Proyecto	"REMODELACION DE LABORATORIO ESPECIFICO Y/O ESPECIALIDAD; ADQUISICION DE EQUIPAMIENTO DE LABORATORIO Y MOBILIARIO DE LABORATORIO; EN EL(LA) ESCUELA PROFESIONAL DE INGENIERIA AMBIENTAL DE LA UNIVERSIDAD NACIONAL AGRARIA DE LA SELVA EN LA LOCALIDAD TINGO MARIA, DISTRITO DE RUPA-RUPA, PROVINCIA DE LEONCIO PRADO, DEPARTAMENTO DE HUANUCO".			
		Ubicación Geográfica	Distrito de Rupa Rupa			
3	IDENTIFICACIÓN DE RIESGOS					
3.1	CÓDIGO DE RIESGO	R002				
3.2	DESCRIPCIÓN DEL RIESGO	Riesgo Ambiental con respecto al botadero				
3.3	CAUSA(S) GENERADORA(S)	Causa N° 1	Posible retraso al incumplimiento de las directiva institucional y normas ambientales en cuanto a las condiciones del botadero.			
4	ANÁLISIS CUALITATIVO DE RIESGOS					
4.1	PROBABILIDAD DE OCURRENCIA			4.2	IMPACTO EN LA EJECUCIÓN DE LA OBRA	
	Muy baja	0.10		Muy bajo	0.05	
	Baja	0.30		Bajo	0.10	
	Moderada	0.50	x	Moderado	0.20	x
	Alta	0.70		Alto	0.40	
	Muy alta	0.90		Muy alto	0.80	
	Moderada	0.500		Moderado	0.200	
4.3	PRIORIZACIÓN DEL RIESGO					
	Puntuación del Riesgo =Probabilidad x Impacto	0.100		Prioridad del Riesgo	Prioridad Moderada	
5	RESPUESTA A LOS RIESGOS					
5.1	ESTRATEGIA	Mitigar Riesgo		Evitar Riesgo	x	
		Aceptar Riesgo		Transferir Riesgo		
5.2	DISPARADOR DE RIESGO	Botadero que no cumpliría las normas del sector ambiental				
5.3	ACCIONES PARA DAR RESPUESTA AL RIESGO	La entidad local cuenta con un botadero actual y en caso de no contar con el espacio adecuado se sugiere la compra inmediata de un terreno para botadero con las condiciones necesarias.				



UNIVERSIDAD NACIONAL AGRARIA DE LA SELVA  
ADJUDICACION SIMPLIFICADA N° 012-2023-UNAS-PRIMERA CONVOCATORIA

Anexo N° 01

Formato para identificar, analizar y dar respuesta a riesgos

1	NÚMERO Y FECHA DEL DOCUMENTO	Número	003-2023		
		Fecha	02/05/2023		
2	DATOS GENERALES DEL PROYECTO	Nombre del Proyecto	"REMODELACION DE LABORATORIO ESPECIFICO Y/O ESPECIALIDAD; ADQUISICION DE EQUIPAMIENTO DE LABORATORIO Y MOBILIARIO DE LABORATORIO; EN EL(LA) ESCUELA PROFESIONAL DE INGENIERIA AMBIENTAL DE LA UNIVERSIDAD NACIONAL AGRARIA DE LA SELVA EN LA LOCALIDAD TINGO MARIA, DISTRITO DE RUPA-RUPA, PROVINCIA DE LEONCIO PRADO, DEPARTAMENTO DE HUANUCO".		
		Ubicación Geográfica	Distrito de Rupa Rupa		
3	IDENTIFICACIÓN DE RIESGOS				
	3.1	CÓDIGO DE RIESGO	R003		
	3.2	DESCRIPCIÓN DEL RIESGO	Riesgo vinculados a accidentes de construcción		
	3.3	CAUSA(S) GENERADORA(S)	Causa N° 1	Posible retraso en caso de accidentes en obra	
4	ANÁLISIS CUALITATIVO DE RIESGOS				
	4.1	PROBABILIDAD DE OCURRENCIA		4.2	IMPACTO EN LA EJECUCIÓN DE LA OBRA
		Muy baja	0.10	Muy bajo	0.05
		Baja	0.30	Bajo	0.10
		Moderada	0.50	Moderado	0.20
		Alta	0.70	Alto	0.40
		Muy alta	0.90	Muy alto	0.80
		Baja	0.300	Bajo	0.100
	4.3	PRIORIZACIÓN DEL RIESGO			
		Puntuación del Riesgo =Probabilidad x Impacto	0.030	Prioridad del Riesgo	Baja Prioridad
5	RESPUESTA A LOS RIESGOS				
	5.1	ESTRATEGIA	Mitigar Riesgo	x	Evitar Riesgo
			Aceptar Riesgo		Transferir Riesgo
	5.2	DISPARADOR DE RIESGO	Personal con lesiones leves u accidente de muy baja ocurrencia		
	5.3	ACCIONES PARA DAR RESPUESTA AL RIESGO	Contar con seguro poliza Realizar charlas y capacitacion de manera permanente al personal obrero		



Anexo N° 01

Formato para identificar, analizar y dar respuesta a riesgos

1	NÚMERO Y FECHA DEL DOCUMENTO	Número	004-2023
		Fecha	02/05/2023
2	DATOS GENERALES DEL PROYECTO	Nombre del Proyecto	"REMODELACION DE LABORATORIO ESPECIFICO Y/O ESPECIALIDAD; ADQUISICION DE EQUIPAMIENTO DE LABORATORIO Y MOBILIARIO DE LABORATORIO; EN EL(LA) ESCUELA PROFESIONAL DE INGENIERIA AMBIENTAL DE LA UNIVERSIDAD NACIONAL AGRARIA DE LA SELVA EN LA LOCALIDAD TINGO MARIA, DISTRITO DE RUPA-RUPA, PROVINCIA DE LEONCIO PRADO, DEPARTAMENTO DE HUANUCO".
		Ubicación Geográfica	Distrito de Rupa Rupa
3	IDENTIFICACIÓN DE RIESGOS		
3.1	CÓDIGO DE RIESGO	R004	
3.2	DESCRIPCIÓN DEL RIESGO	Riesgo por inversiones adicionales, deductivos, reducciones, etc.	
3.3	CAUSA(S) GENERADORA(S)	Causa N° 1	Ampliacion de plazo por caso fortuito o paralizaciones no imputables al contratista.
		Causa N° 2	Adicionales y deductivos de obra, por interferencias entre especialidades, arquitectura, estructura e instalaciones.
4	ANÁLISIS CUALITATIVO DE RIESGOS		
4.1	PROBABILIDAD DE OCURRENCIA		4.2 IMPACTO EN LA EJECUCIÓN DE LA OBRA
	Muy baja	0.10	Muy bajo 0.05
	Baja	0.30	Bajo 0.10
	Moderada	0.50	Moderado 0.20
	Alta	0.70	Alto 0.40
	Muy alta	0.90	Muy alto 0.80
	Alta	0.500	Alto 0.200
4.3	PRIORIZACIÓN DEL RIESGO		
	Puntuación del Riesgo =Probabilidad x Impacto	0.100	Prioridad del Riesgo Prioridad Moderada
5	RESPUESTA A LOS RIESGOS		
5.1	ESTRATEGIA	Mitigar Riesgo	x
		Aceptar Riesgo	Evitar Riesgo
5.2	DISPARADOR DE RIESGO	En la administracion del contrato de obra.	
5.3	ACCIONES PARA DAR RESPUESTA AL RIESGO	Es necesario llevar una buena administración del contrato de obra, y de existir adicionales o ampliaciones de plazo, estas se deben realizar con el debido procedimiento administrativo, de acuerdo a la Ley de Contrataciones del Estado y su Reglamento.	



UNIVERSIDAD NACIONAL AGRARIA DE LA SELVA  
ADJUDICACION SIMPLIFICADA N° 012-2023-UNAS-PRIMERA CONVOCATORIA

Anexo N° 01						
Formato para identificar, analizar y dar respuesta a riesgos						
1	NÚMERO Y FECHA DEL DOCUMENTO	Número	005-2023			
		Fecha	02/05/2023			
2	DATOS GENERALES DEL PROYECTO	Nombre del Proyecto	"REMODELACION DE LABORATORIO ESPECIFICO Y/O ESPECIALIDAD; ADQUISICION DE EQUIPAMIENTO DE LABORATORIO Y MOBILIARIO DE LABORATORIO; EN EL(LA) ESCUELA PROFESIONAL DE INGENIERIA AMBIENTAL DE LA UNIVERSIDAD NACIONAL AGRARIA DE LA SELVA EN LA LOCALIDAD TINGO MARIA, DISTRITO DE RUPA-RUPA, PROVINCIA DE LEONCIO PRADO, DEPARTAMENTO DE HUANUCO".			
		Ubicación Geográfica	Distrito de Rupa Rupa			
IDENTIFICACIÓN DE RIESGOS						
3	3.1	CÓDIGO DE RIESGO	R005			
	3.2	DESCRIPCIÓN DEL RIESGO	Riesgo ambiental en obra			
	3.3	CAUSA(S) GENERADORA(S)	Causa N° 1	Incumplimiento de la normativa ambiental en obra		
			Causa N° 2	Incumplimiento de las medidas correctoras establecidas por la normativa ambiental vigente en la obra		
			Causa N° 3	Falta de informacion en las charlas al personal obrero sobre el impacto ambiental que genera la obra en el lugar		
4 ANÁLISIS CUALITATIVO DE RIESGOS						
4	4.1	PROBABILIDAD DE OCURRENCIA		4.2	IMPACTO EN LA EJECUCIÓN DE LA OBRA	
		Muy baja	0.10		Muy bajo	0.05
		Baja	0.30		Bajo	0.10
		Moderada	0.50		Moderado	0.20
		Alta	0.70		Alto	0.40
		Muy alta	0.90		Muy alto	0.80
		Alta	0.500		Alto	0.200
	4.3	PRIORIZACIÓN DEL RIESGO				
	Puntuación del Riesgo =Probabilidad x Impacto		0.100	Prioridad del Riesgo	Prioridad Moderada	
	5 RESPUESTA A LOS RIESGOS					
5.1	ESTRATEGIA	Mitigar Riesgo	x	Evitar Riesgo		
		Aceptar Riesgo		Transferir Riesgo		
5.2	DISPARADOR DE RIESGO	Problemas sociales				
5.3	ACCIONES PARA DAR RESPUESTA AL RIESGO	El contratista deberá adecuar sus procesos y métodos constructivos de manera que la afección ambiental sea mínima y siempre dentro de los parámetros impuestos y establecidos por la ley General del Ambiente, así como de estándares ambientales aplicables, en base a un Sistema de Gestión Ambiental.				





### Formato para asignar los riesgos

3.INFORMACIÓN DEL RIESGO			4 PLAN DE RESPUESTA A LOS RIESGOS						
3.1 CÓDIGO DE RIESGO	3.2 DESCRIPCIÓN DEL RIESGO	3.3 PRIORIDAD DEL RIESGO	4.1 ESTRATEGIA SELECCIONADA				4.2 ACCIONES A REALIZAR EN EL MARCO DEL PLAN	4.3 RIESGO ASIGNADO A	
			Mitigar el riesgo	Evitar el riesgo	Aceptar el riesgo	Transferir el riesgo		Entidad	Contratista
R001	Las lluvias intensas en pendientes mayores a 45° con frecuencia de 4 a mas eventos por año, generaran movimiento de masas(deslizamiento).	MODERADA			X		Paralizar la ejecucion de la Obra, dado a que el fenomeno no es controlable Coordinar con las autoridades locales en cuanto se refiere a puntos de riesgos reconocidos por el contratista quepueda afectar a la Obra.		X
R002	Riesgo Ambiental con respecto al boladero	MODERADA		X			Coordinar con la entidad local para verificar las condiciones del boladero actual y en caso de no contar con el espacio adecuado se sugiere la compra inmediata de un terreno para boladero con las condiciones necesarias.	X	
R003	Riesgo vinculados a accidentes de construccion	BAJA	X			X	Contlar con seguro poliza Realizar charlas y capacitacion de manera permanente al personal obrero		X
R004	Riesgo por inversiones adicionales, deductivos, reducciones, etc.	MODERADA	X				Es necesario llevar una buena administración del contrato de obra, y de existir adicionales, deductivos y/o reducciones de metas, etc., estas se deben realizar con el debido procedimiento administrativo, de acuerdo a la Ley de Contrataciones del Estado y su Reglamento.		X
R005	Riesgo ambiental en obra	MODERADA	X				El contratista deberá adecuar sus procesos y métodos constructivos de manera que la afección ambiental sea mínima y siempre dentro de los parámetros impuestos y establecidos por la ley General del Ambiente, así como de estándares ambientales aplicables, en base a un Sistema de Gestión Ambiental.		X



#### CLÁUSULA DÉCIMA CUARTA: RESPONSABILIDAD POR VICIOS OCULTOS

Ni la suscripción del Acta de Recepción de Obra, ni el consentimiento de la liquidación del contrato de obra, enervan el derecho de LA ENTIDAD a reclamar, posteriormente, por defectos o vicios ocultos, conforme a lo dispuesto por los artículos 40 de la Ley de Contrataciones del Estado y 173 de su Reglamento.

El plazo máximo de responsabilidad de EL CONTRATISTA es de **7 AÑOS** años, contados a partir de la conformidad de la recepción **TOTAL** de la obra.

#### CLÁUSULA DÉCIMA QUINTA: PENALIDADES

Si EL CONTRATISTA incurre en retraso injustificado en la ejecución de las prestaciones objeto del contrato, LA ENTIDAD le aplica automáticamente una penalidad por mora por cada día de atraso, de acuerdo a la siguiente fórmula:

$$\text{Penalidad Diaria} = \frac{0.10 \times \text{monto vigente}}{F \times \text{plazo vigente en días}}$$

Donde:

**F = 0.15 para plazos mayores a sesenta (60) días o;**

El retraso se justifica a través de la solicitud de ampliación de plazo debidamente aprobado. Adicionalmente, se considera justificado el retraso y en consecuencia no se aplica penalidad, cuando EL CONTRATISTA acredite, de modo objetivamente sustentado, que el mayor tiempo transcurrido no le resulta imputable. En este último caso la calificación del retraso como justificado por parte de LA ENTIDAD no da lugar al pago de gastos generales ni costos directos de ningún tipo, conforme el numeral 162.5 del artículo 162 del Reglamento de la Ley de Contrataciones del Estado.

Adicionalmente a la penalidad por mora se aplicarán las siguientes penalidades:

PENALIDADES			
Nº	Supuestos de aplicación de penalidad	Forma de cálculo	Procedimiento
1	En caso culmine la relación contractual entre el contratista y el personal ofertado y la entidad no haya aprobado la sustitución del personal por no cumplir con las experiencias y calificaciones del profesional a ser reemplazado.	Se aplicará una penalidad del 50% de 1 UIT vigente por cada día de ausencia del personal en obra, propuesto, sea clave, no clave y técnico, ofertado.	Según informe especial o mensual de obra del supervisor y/o inspector de la obra, previa notificación y subsunción del contratista, correspondiente al periodo en que se produce las ausencias o del mes siguiente.
2	Por cada día de ausencia del personal clave de obra <sup>45</sup> .	Se aplicará una penalidad del 50% de 1 UIT vigente por cada día de ausencia del personal en obra, propuesto, sea clave, no clave y técnico, ofertado.	Según informe especial o mensual de obra del supervisor y/o inspector de la obra, previa notificación y subsunción del contratista, correspondiente al periodo en que se produce las ausencias o del mes siguiente. También se podrá acreditar con un informe del administrador del contrato o de Oficina de Infraestructura Física de la UNAS de la MDC.

<sup>45</sup> El personal que presta sus servicios en el lugar de la obra.



UNIVERSIDAD NACIONAL AGRARIA DE LA SELVA  
ADJUDICACION SIMPLIFICADA N° 012-2023-UNAS-PRIMERA CONVOCATORIA

			<p>En cada caso en particular, deberá determinarse si cierto evento constituye un supuesto de caso fortuito o fuerza mayor a efectos de penalizar o no al contratista en cuanto a la ausencia de los profesionales.</p> <p>Respecto a los días de descanso y salidas, estos deberían estar debidamente programados, a efectos de no aplicar las respectivas penalidades. Corresponde a la obligación del contratista, informar de manera anticipada de programación del descanso de su personal.</p>
3	<p>Por reemplazar al residente de obra o cualquier personal clave, no clave y personal técnico ofertado, en el periodo comprendido desde la firma del contrato hasta el 80% de la ejecución de ejecución contractual, por considerarse que la contratación llevada a cabo se realizara en el marco de los principios de eficiencia, de trato justo e igualitario y equidad.</p> <p>Esta penalidad, no se aplicará solo en los casos de muerte o enfermedad, incapacitante o sobreviniente del profesional clave, no clave o técnico a ser reemplazado o casos fortuitos y de fuerza mayor.</p>	<p>Se aplicara una penalidad del cero punto tres por ciento (0.3%) del monto total del contrato original en la oportunidad que se produce la infracción, por cada reemplazo de profesional.</p>	<p>Según informe especial o mensual de obra del supervisor y/o inspector de la obra, previa notificación y subsunción del contratista, correspondiente al periodo en que se produce el incumplimiento o del mes siguiente.</p> <p>La enfermedad incapacitante o sobreviniente se acredita con un certificado de incapacidad para el trabajo.</p>
4	<p>Por no estar al día con las anotaciones en el cuaderno de obra</p> <p>Cuando el contratista de manera injustificada, no presente el cuaderno de obra con las anotaciones al día siguiente de su ejecución.</p>	<p>Se aplicará una penalidad del 20% de 1 UIT vigente en la oportunidad que se produce la infracción.</p>	<p>Según informe especial o mensual de obra del supervisor y/o inspector de la obra, previa notificación y subsunción del contratista, correspondiente al periodo en que se produce el incumplimiento o del mes siguiente.</p>
5	<p>Por no entregar el cuaderno de obra a la entidad en caso de resolución contractual, o conjuntamente con la liquidación del contrato de obra, el que corresponda.</p> <p>Cuando el contratista no presente a la entidad del cuaderno de obra y por la resolución contractual de cualquiera de las partes, conjuntamente de la</p>	<p>Se aplicará una penalidad del 20% de 1 UIT vigente en la oportunidad que se produce la infracción del monto total del contrato original.</p>	<p>Según informe especial o mensual de obra del supervisor y/o inspector de la obra, previa notificación y subsunción del contratista, correspondiente al periodo en que se produce el incumplimiento o del mes siguiente.</p>



UNIVERSIDAD NACIONAL AGRARIA DE LA SELVA  
ADJUDICACION SIMPLIFICADA N° 012-2023-UNAS-PRIMERA CONVOCATORIA

	notificación de resolución del contrato de obra. Cuando el contratista no presente el cuaderno de obra conjuntamente con la liquidación del contrato. Se aplicará una penalidad por cada día de demora en la entrega de cuaderno de obra.		
6	Entrega de información incompleta y/o con errores Cuando el contratista entregue documentación incompleta o fuera de plazo normativo, perjudicando el trámite normal de los mismos (solicitud de adelantos, valorizaciones, resultados de los controles de calidad, certificados de habilidad de los profesionales integrantes de su plantel técnico, etc.).	Se aplicará una penalidad del 20% de 1 UIT vigente, por cada incumplimiento.	Según informe especial o mensual de obra del supervisor de la obra, correspondiente al periodo en que se produce el incumplimiento.
7	Cronograma valorizado al inicio de plazo contractual Cuando el contratista no cumpla con entregar el calendario valorizado adecuado a la fecha de inicio del plazo contractual.	Se aplicará una penalidad del 20% de 1 UIT vigente en la oportunidad que se produce la infracción	Según informe especial o mensual de obra del supervisor y/o inspector de la obra, previa notificación y subsunción del contratista, correspondiente al periodo en que se produce el incumplimiento o del mes siguiente.
8	<u>Equipos declarados para la suscripción del contrato.</u>  Cuando el contratista no presente los equipos declarados para la suscripción del contrato.	Se aplicará una penalidad del 20% de 1 UIT vigente en la oportunidad que se produce la infracción.  De persistir el incumplimiento, pese haber sido notificado el monto de la penalidad Se aplicará una penalidad del 20% de 1 UIT vigente en la oportunidad que se produce la infracción.	Según informe especial o mensual de obra del supervisor y/o inspector de la obra, previa notificación y subsunción del contratista, correspondiente al periodo en que se produce el incumplimiento o del mes siguiente.
9	"Seguridad de Obra y señalización". Cuando el Contratista no cuente con los dispositivos de Seguridad en la Obra, tanto peatonal o vehicular, incumpliendo las normas, además de las señalizaciones solicitadas por la Entidad. La multa es por cada día.	1/4000 del monto de la valorización del periodo.	Según informe especial o mensual de obra del supervisor y/o inspector de la obra, previa notificación y subsunción del contratista, correspondiente al periodo en que se produce el incumplimiento o del mes siguiente.





UNIVERSIDAD NACIONAL AGRARIA DE LA SELVA  
ADJUDICACION SIMPLIFICADA N° 012-2023-UNAS-PRIMERA CONVOCATORIA

10	"Indumentaria e implementos de Protección Personal". Cuando el contratista no cumpla con dotar a su personal de los elementos de seguridad para la obra y de protección personal. La multa es por cada día.	1/4000 del monto de la valorización del periodo.	Según informe especial o mensual de obra del supervisor y/o inspector de la obra, previa notificación y subsunción del contratista, correspondiente al periodo en que se produce el incumplimiento o del mes siguiente.
11	Pruebas Y Ensayos: Cuando el contratista no realiza las pruebas o ensayos oportunamente para verificar la calidad de los materiales y las dosificaciones. El plazo que rige para este caso es la fecha de presentación del informe mensual valorizado en la que deben estar incluidos estas pruebas y/o ensayos, siempre que en el periodo de ejecución respectiva amerita la realización de estas pruebas y/o ensayos y siempre que el Supervisor lo considere pertinente.	1/6000 del monto de la valorización del periodo.	Según informe especial o mensual de obra del supervisor y/o inspector de la obra, previa notificación y subsunción del contratista, correspondiente al periodo en que se produce el incumplimiento o del mes siguiente.
12	Por atraso en subsanar las observaciones pendientes. Cuando el contratista de manera injustificada, no presente la subsanación y levantamiento de observaciones señalados en el acta correspondiente de forma final de manera completa, exigidos en el expediente técnico.	1/2000 de la UIT de la valorización vigente.	Según informe especial o mensual de obra del supervisor y/o inspector de la obra, previa notificación y subsunción del contratista, correspondiente al periodo en que se produce el incumplimiento o del mes siguiente.
13	Por SUBCONTRATAR parte de las prestaciones a su cargo sin la autorización escrita de la UNIVERSIDAD NACIONAL AGRARIA DE LA SELVA y al margen de lo dispuesto por el Artículo No.- 147°.- <u>Subcontratación</u> del Reglamento de la ley de las contrataciones del Estado.	Se aplicará una penalidad del 20% de 1 UIT vigente en la oportunidad que se produce la infracción.	Según informe especial o mensual de obra del supervisor y/o inspector de la obra, previa notificación y subsunción del contratista, correspondiente al periodo en que se produce el incumplimiento o del mes siguiente.
14	g) Por valorizar trabajos sin ceñirse a las bases de pago de las especificaciones técnicas y/o valorizar trabajos no ejecutados (sobre valorizaciones, adelantadas, etc.), que ocasionen pagos indebidos o no encuadrados en las disposiciones vigentes; sin perjuicio de las acciones	Se aplicará una penalidad del 20% de 1 UIT vigente en la oportunidad que se produce la infracción.	a) Se acredita con un informe especial del supervisor de la obra y/o administrador de Contrato de obra del supervisor y/o inspector de la obra, previa notificación y subsunción del contratista, correspondiente al periodo en que se produce el incumplimiento o del mes siguiente.



UNIVERSIDAD NACIONAL AGRARIA DE LA SELVA  
ADJUDICACION SIMPLIFICADA N° 012-2023-UNAS-PRIMERA CONVOCATORIA

<p>legales que pudieran corresponder.</p> <p>h) Por presentar y valorizar trabajos de obras adicionales dentro de la planilla de la obra principal contratada. Se precisa que los mayores Metrados no se considera para la aplicación de esta penalidad.</p> <p>i) Por no presentar el calendario de avance de obra valorizado actualizado a la fecha de inicio de obra y su programación CPM correspondiente, a la supervisión, dentro del plazo de siete (07) días calendarios del inicio de obra.</p> <p>j) Por no presentar al supervisor el calendario de avance de obra valorizado actualizado y su programación CPM correspondiente, dentro del plazo establecido por el Artículo 198° - Procedimiento de ampliación de plazo del reglamento de la ley de las contrataciones del estado.</p> <p>k) Por atrasos y/o paralizaciones de los trabajos o actos programados, consecuencia del incumplimiento de sus obligaciones laborales con su personal de obra (pago de remuneraciones oportunas, etc.)</p> <p>l) Por no presentar oportunamente los planos post-construcción, Metrados finales, dossier de calidad con todas las pruebas, ensayos, análisis de campo.</p>	<p>c),d),e) y f) Se acredita con un informe especial del supervisor de la obra y/o administrador de Contrato.de obra del supervisor y/o inspector de la obra, previa notificación y subsunción del contratista, correspondiente al periodo en que se produce el incumplimiento o del mes siguiente.</p>
---	---



**UNIVERSIDAD NACIONAL AGRARIA DE LA SELVA**  
**ADJUDICACION SIMPLIFICADA N° 012-2023-UNAS-PRIMERA CONVOCATORIA**

15	En caso el contratista no contara con todos los recursos (personal y equipo) ofertado para la ejecución de la obra.	Se aplicará una penalidad equivalente al 10 % de la valorización. (Antes de reajustes y amortizaciones) del mes en el que se detecta la falta.	Según informe especial o mensual de obra del Supervisor de la obra y/o administrador de contrato y/o sub gerencia de supervisión de la entidad, previa notificación y subsunción del contratista, correspondiente al periodo en que se produce el incumplimiento o del mes siguiente.  Para el equipo ofertado, la penalidad se aplicará en el caso que el contratista no contará con este para la ejecución de la obra, de acuerdo al calendario de movilización de equipo.
16	En caso el contratista no presente los formatos homologados por el ministerio de Vivienda y Construcciones, suscrito y elaborado por cada profesional clave.	Se aplicará una penalidad del 20% de 1 UIT vigente en la oportunidad que se produce la infracción del monto total del contrato original.	Según informe especial o mensual de obra del Supervisor de la obra y/o administrador de contrato y/o sub gerencia de supervisión de la entidad, previa notificación y subsunción del contratista, correspondiente al periodo en que se produce el incumplimiento o del mes siguiente.
17	En el caso de incumplimiento de las inasistencias del representante legal, conjuntamente con el personal clave ofertado, a las reuniones que programa la entidad	1/2000 de la UIT de la valorización vigente. La multa es por cada incumplimiento.	Según informe especial o mensual de obra del Supervisor de la obra y/o administrador de contrato y/o sub gerencia de supervisión de la entidad, previa notificación y subsunción del contratista, correspondiente al periodo en que se produce el incumplimiento o del mes siguiente.

**Importante**

*De haberse previsto otras penalidades a las previstas, incluir los supuestos de aplicación de penalidad, la forma de cálculo de la penalidad para cada supuesto y el procedimiento mediante el cual se verifica el supuesto a penalizar, conforme el artículo 163 del Reglamento de la Ley de Contrataciones del Estado.*

Estas penalidades se deducen de las valorizaciones o en la liquidación final, según corresponda; o si fuera necesario, se cobra del monto resultante de la ejecución de la garantía de fiel cumplimiento.

La penalidad por mora y las otras penalidades pueden alcanzar cada una un monto máximo equivalente al diez por ciento (10%) del monto del contrato vigente, o de ser el caso, del ítem que debió ejecutarse.

Cuando se llegue a cubrir el monto máximo de la penalidad por mora o el monto máximo para otras penalidades, LA ENTIDAD puede resolver el contrato por incumplimiento.



#### **CLÁUSULA DÉCIMA SEXTA: RESOLUCIÓN DEL CONTRATO**

Cualquiera de las partes puede resolver el contrato, de conformidad con el numeral 32.3 del artículo 32 y artículo 36 de la Ley de Contrataciones del Estado, y el artículo 164 de su Reglamento. De darse el caso, LA ENTIDAD procederá de acuerdo a lo establecido en los artículos 165 y 207 del Reglamento de la Ley de Contrataciones del Estado.

#### **CLÁUSULA DÉCIMA SÉTIMA: RESPONSABILIDAD DE LAS PARTES**

Cuando se resuelva el contrato por causas imputables a algunas de las partes, se debe resarcir los daños y perjuicios ocasionados, a través de la indemnización correspondiente. Ello no obsta la aplicación de las sanciones administrativas, penales y pecuniarias a que dicho incumplimiento diere lugar, en el caso que éstas correspondan.

Lo señalado precedentemente no exime a ninguna de las partes del cumplimiento de las demás obligaciones previstas en el presente contrato.

#### **CLÁUSULA DÉCIMA OCTAVA: ANTICORRUPCIÓN**

EL CONTRATISTA declara y garantiza no haber, directa o indirectamente, o tratándose de una persona jurídica a través de sus socios, integrantes de los órganos de administración, apoderados, representantes legales, funcionarios, asesores o personas vinculadas a las que se refiere el artículo 7 del Reglamento de la Ley de Contrataciones del Estado, ofrecido, negociado o efectuado, cualquier pago o, en general, cualquier beneficio o incentivo ilegal en relación al contrato.

Asimismo, el CONTRATISTA se obliga a conducirse en todo momento, durante la ejecución del contrato, con honestidad, probidad, veracidad e integridad y de no cometer actos ilegales o de corrupción, directa o indirectamente o a través de sus socios, accionistas, participacionistas, integrantes de los órganos de administración, apoderados, representantes legales, funcionarios, asesores y personas vinculadas a las que se refiere el artículo 7 del Reglamento de la Ley de Contrataciones del Estado.

Además, EL CONTRATISTA se compromete a i) comunicar a las autoridades competentes, de manera directa y oportuna, cualquier acto o conducta ilícita o corrupta de la que tuviera conocimiento; y ii) adoptar medidas técnicas, organizativas y/o de personal apropiadas para evitar los referidos actos o prácticas.

Finalmente, EL CONTRATISTA se compromete a no colocar a los funcionarios públicos con los que deba interactuar, en situaciones reñidas con la ética. En tal sentido, reconoce y acepta la prohibición de ofrecerles a éstos cualquier tipo de obsequio, donación, beneficio y/o gratificación, ya sea de bienes o servicios, cualquiera sea la finalidad con la que se lo haga.

#### **CLÁUSULA DÉCIMA NOVENA: MARCO LEGAL DEL CONTRATO**

Sólo en lo no previsto en este contrato, en la Ley de Contrataciones del Estado y su Reglamento, en las directivas que emita el OSCE y demás normativa especial que resulte aplicable, serán de aplicación supletoria las disposiciones pertinentes del Código Civil vigente, cuando corresponda, y demás normas de derecho privado.

#### **CLÁUSULA VIGÉSIMA: SOLUCIÓN DE CONTROVERSIAS<sup>46</sup>**

Las controversias que surjan entre las partes durante la ejecución del contrato se resuelven mediante conciliación o arbitraje, según el acuerdo de las partes.

Cualquiera de las partes tiene derecho a iniciar el arbitraje a fin de resolver dichas controversias dentro del plazo de caducidad previsto en la Ley de Contrataciones del Estado y su Reglamento.

Facultativamente, cualquiera de las partes tiene el derecho a solicitar una conciliación dentro del plazo de caducidad correspondiente, según lo señalado en el artículo 224 del Reglamento de la Ley de Contrataciones del Estado, sin perjuicio de recurrir al arbitraje, en caso no se llegue a un acuerdo entre ambas partes o se llegue a un acuerdo parcial. Las controversias sobre nulidad del contrato solo pueden ser sometidas a arbitraje.

El Laudo arbitral emitido es inapelable, definitivo y obligatorio para las partes desde el momento de

<sup>46</sup> De acuerdo con el numeral 225.3 del artículo 225 del Reglamento, las partes pueden recurrir al arbitraje ad hoc cuando las controversias deriven de procedimientos de selección cuyo valor referencial sea menor o igual a cinco millones con 00/100 soles (S/ 5 000 000,00).





su notificación, según lo previsto en el numeral 45.21 del artículo 45 de la Ley de Contrataciones del Estado.

**CLÁUSULA VIGÉSIMA SEGUNDA: FACULTAD DE ELEVAR A ESCRITURA PÚBLICA**

Cualquiera de las partes puede elevar el presente contrato a Escritura Pública corriendo con todos los gastos que demande esta formalidad.

**CLÁUSULA VIGÉSIMA TERCERA: DOMICILIO PARA EFECTOS DE LA EJECUCIÓN CONTRACTUAL**

Las partes declaran el siguiente domicilio para efecto de las notificaciones que se realicen durante la ejecución del presente contrato:

DOMICILIO DE LA ENTIDAD: Carretera Central Km. 1.21 Tingo María

DOMICILIO DEL CONTRATISTA: [CONSIGNAR EL DOMICILIO SEÑALADO POR EL POSTOR GANADOR DE LA BUENA PRO AL PRESENTAR LOS REQUISITOS PARA EL PERFECCIONAMIENTO DEL CONTRATO]

La variación del domicilio aquí declarado de alguna de las partes debe ser comunicada a la otra parte, formalmente y por escrito, con una anticipación no menor de quince (15) días calendario.

De acuerdo con las bases integradas, la oferta y las disposiciones del presente contrato, las partes lo firman por duplicado en señal de conformidad en la ciudad de [.....] al [CONSIGNAR FECHA].

\_\_\_\_\_  
"LA ENTIDAD"

\_\_\_\_\_  
"EL CONTRATISTA"

**Importante**

*Este documento puede firmarse digitalmente si ambas partes cuentan con firma digital, según la Ley N° 27269, Ley de Firmas y Certificados Digitales<sup>47</sup>.*

<sup>47</sup> Para mayor información sobre la normativa de firmas y certificados digitales ingresar a:  
<https://www.indecopi.gob.pe/web/firmas-digitales/firmar-y-certificados-digitales>

9  
b  
D



**CAPÍTULO VI**  
**CONSTANCIA DE PRESTACIÓN DE EJECUCIÓN DE OBRA**

De conformidad con el artículo 169 del Reglamento, se deja expresa constancia de la culminación de la prestación derivada del contrato mencionado en el numeral 3 del presente documento.

<b>1 DATOS DEL DOCUMENTO</b>	Número del documento			
	Fecha de emisión del documento			
<b>2 DATOS DEL CONTRATISTA</b>	Nombre, denominación o razón social			
	RUC			
	EN CASO EL CONTRATISTA SEA UN CONSORCIO, ADEMÁS SE DEBERÁ REGISTRAR LA SIGUIENTE INFORMACIÓN:			
	Nombre o razón social del integrante del consorcio	RUC	%	Descripción de las obligaciones
<b>3 DATOS DEL CONTRATO</b>	Número del contrato			
	Tipo y número del procedimiento de selección			
	Descripción del objeto del contrato			
	Fecha de suscripción del contrato			
	Monto del contrato			
<b>4 DATOS DE LA OBRA</b>	Denominación de la obra			
	Ubicación de la obra (Región, Provincia y Distrito)			
	Nombres y apellidos del Supervisor de la Obra			
	Plazo de ejecución de la obra	Plazo original	días calendario	
		Ampliación(es) de plazo	días calendario	
		Total plazo	días calendario	
		Fecha de culminación de la obra		
		Fecha de recepción de la obra		
		Fecha de liquidación de la obra		
	Monto de la obra	Número de adicionales de obra		
		Monto total de los adicionales		
		Número de deductivos		
		Monto total de los deductivos		
Monto total de la obra (sólo componente de obra)				



UNIVERSIDAD NACIONAL AGRARIA DE LA SELVA  
ADJUDICACION SIMPLIFICADA N° 012-2023-UNAS-PRIMERA CONVOCATORIA

5	<b>APLICACIÓN DE PENALIDADES</b>	Monto de las penalidades por mora				
		Monto de otras penalidades				
		Monto total de las penalidades aplicadas				
6	<b>SOLUCIÓN DE CONTROVERSIAS DEL CONTRATO</b>	Junta de Resolución de Disputas	Si		No	
		Arbitraje	Si		No	
		N° de arbitrajes				
7	<b>DATOS DE LA ENTIDAD</b>	Nombre de la Entidad				
		RUC de la Entidad				
		Nombres y apellidos del funcionario que emite la constancia				
		Cargo que ocupa en la Entidad				
		Teléfono de contacto				
8	<b>NOMBRE, FIRMA Y SELLO DEL FUNCIONARIO COMPETENTE</b>					

Handwritten signature and stamp in blue ink.



## ANEXOS

Handwritten signature in blue ink.





ANEXO N° 1

DECLARACIÓN JURADA DE DATOS DEL POSTOR

Señores

COMITÉ DE SELECCIÓN

ADJUDICACION SIMPLIFICADA N° 001-2023-UNAS-PRIMERA CONVOCATORIA

Presente.-

El que se suscribe, [.....], postor y/o Representante Legal de [CONSIGNAR EN CASO DE SER PERSONA JURÍDICA], identificado con [CONSIGNAR TIPO DE DOCUMENTO DE IDENTIDAD] N° [CONSIGNAR NÚMERO DE DOCUMENTO DE IDENTIDAD], con poder inscrito en la localidad de [CONSIGNAR EN CASO DE SER PERSONA JURÍDICA] en la Ficha N° [CONSIGNAR EN CASO DE SER PERSONA JURÍDICA] Asiento N° [CONSIGNAR EN CASO DE SER PERSONA JURÍDICA], **DECLARO BAJO JURAMENTO** que la siguiente información se sujeta a la verdad:

Nombre, Denominación o Razón Social :			
Domicilio Legal :			
RUC :	Teléfono(s) :		
Correo electrónico :			

**Autorización de notificación por correo electrónico:**

Autorizo que se notifiquen al correo electrónico indicado las siguientes actuaciones:

1. Solicitud de reducción de la oferta económica.
2. Solicitud de subsanación de los requisitos para perfeccionar el contrato.
3. Solicitud para presentar los documentos para perfeccionar el contrato, según orden de prelación, de conformidad con lo previsto en el artículo 141 del Reglamento.
4. Respuesta a la solicitud de acceso al expediente de contratación.

Asimismo, me comprometo a remitir la confirmación de recepción, en el plazo máximo de dos (2) días hábiles de recibida la comunicación.

[CONSIGNAR CIUDAD Y FECHA]

.....  
**Firma, Nombres y Apellidos del postor o Representante legal, según corresponda**

**Importante**

*La notificación dirigida a la dirección de correo electrónico consignada se entenderá válidamente efectuada cuando la Entidad reciba acuse de recepción.*



**UNIVERSIDAD NACIONAL AGRARIA DE LA SELVA**  
**ADJUDICACION SIMPLIFICADA N° 012-2023-UNAS-PRIMERA CONVOCATORIA**

**Importante**

*Cuando se trate de consorcios, la declaración jurada es la siguiente:*

**ANEXO N° 1**

**DECLARACIÓN JURADA DE DATOS DEL POSTOR**

Señores

**COMITÉ DE SELECCIÓN**

**ADJUDICACION SIMPLIFICADA N° 001-2023-UNAS-PRIMERA CONVOCATORIA**

Presente.-

El que se suscribe, [.....], representante común del consorcio [CONSIGNAR EL NOMBRE DEL CONSORCIO], identificado con [CONSIGNAR TIPO DE DOCUMENTO DE IDENTIDAD] N° [CONSIGNAR NÚMERO DE DOCUMENTO DE IDENTIDAD], **DECLARO BAJO JURAMENTO** que la siguiente información se sujeta a la verdad:

Datos del consorciado 1			
Nombre, Denominación o Razón Social :			
Domicilio Legal :			
RUC :		Teléfono(s) :	
Correo electrónico :			

Datos del consorciado 2			
Nombre, Denominación o Razón Social :			
Domicilio Legal :			
RUC :		Teléfono(s) :	
Correo electrónico :			

Datos del consorciado ...			
Nombre, Denominación o Razón Social :			
Domicilio Legal :			
RUC :		Teléfono(s) :	
Correo electrónico :			

**Autorización de notificación por correo electrónico:**

Correo electrónico del consorcio:

Autorizo que se notifiquen al correo electrónico indicado las siguientes actuaciones:

1. Solicitud de reducción de la oferta económica.
2. Solicitud de subsanación de los requisitos para perfeccionar el contrato.
3. Solicitud para presentar los documentos para perfeccionar el contrato, según orden de prelación, de conformidad con lo previsto en el artículo 141 del Reglamento.
4. Respuesta a la solicitud de acceso al expediente de contratación.

Asimismo, me comprometo a remitir la confirmación de recepción, en el plazo máximo de dos (2) días hábiles de recibida la comunicación.

[CONSIGNAR CIUDAD Y FECHA]

.....  
**Firma, Nombres y Apellidos del representante  
común del consorcio**

**Importante**

*La notificación dirigida a la dirección de correo electrónico consignada se entenderá válidamente efectuada cuando la Entidad reciba acuse de recepción.*



ANEXO N° 2

DECLARACIÓN JURADA  
(ART. 52 DEL REGLAMENTO DE LA LEY DE CONTRATACIONES DEL ESTADO)

Señores  
**COMITÉ DE SELECCIÓN**  
**ADJUDICACION SIMPLIFICADA N° 001-2023-UNAS-PRIMERA CONVOCATORIA**  
Presente.-

Mediante el presente el suscrito, postor y/o Representante Legal de [CONSIGNAR EN CASO DE SER PERSONA JURIDICA], declaro bajo juramento:

- i. No haber incurrido y me obligo a no incurrir en actos de corrupción, así como a respetar el principio de integridad.
- ii. No tener impedimento para postular en el procedimiento de selección ni para contratar con el Estado, conforme al artículo 11 de la Ley de Contrataciones del Estado.
- iii. Conocer las sanciones contenidas en la Ley de Contrataciones del Estado y su Reglamento, así como las disposiciones aplicables de la Ley N° 27444, Ley del Procedimiento Administrativo General.
- iv. Participar en el presente proceso de contratación en forma independiente sin mediar consulta, comunicación, acuerdo, arreglo o convenio con ningún proveedor; y, conocer las disposiciones del Decreto Legislativo N° 1034, Decreto Legislativo que aprueba la Ley de Represión de Conductas Anticompetitivas.
- v. Conocer, aceptar y someterme a las bases, condiciones y reglas del procedimiento de selección.
- vi. Ser responsable de la veracidad de los documentos e información que presento en el presente procedimiento de selección.
- vii. Comprometerme a mantener la oferta presentada durante el procedimiento de selección y a perfeccionar el contrato, en caso de resultar favorecido con la buena pro.

[CONSIGNAR CIUDAD Y FECHA]

.....  
**Firma, Nombres y Apellidos del postor o  
Representante legal, según corresponda**

**Importante**

*En el caso de consorcios, cada integrante debe presentar esta declaración jurada, salvo que sea presentada por el representante común del consorcio.*



**ANEXO N° 3**

**DECLARACIÓN JURADA DE CUMPLIMIENTO DEL EXPEDIENTE TÉCNICO**

Señores  
**COMITÉ DE SELECCIÓN**  
**ADJUDICACION SIMPLIFICADA N° 001-2023-UNAS-PRIMERA CONVOCATORIA**  
Presente.-

Es grato dirigirme a usted, para hacer de su conocimiento que luego de haber examinado las bases y demás documentos del procedimiento de la referencia y, conociendo todos los alcances y las condiciones detalladas en dichos documentos, el postor que suscribe ofrece la ejecución de la obra [CONSIGNAR EL OBJETO DE LA CONVOCATORIA], de conformidad con el respectivo Expediente Técnico y las demás condiciones que se indican en el numeral 3.1 del Capítulo III de la sección específica de las bases y los documentos del procedimiento.

[CONSIGNAR CIUDAD Y FECHA]

.....  
**Firma, Nombres y Apellidos del postor o**  
**Representante legal o común, según corresponda**





**ANEXO N° 4**

**DECLARACIÓN JURADA DE PLAZO DE EJECUCIÓN DE LA OBRA**

Señores  
**COMITÉ DE SELECCIÓN**  
**ADJUDICACION SIMPLIFICADA N° 001-2023-UNAS-PRIMERA CONVOCATORIA**  
Presente.-

Mediante el presente, con pleno conocimiento de las condiciones que se exigen en las bases del procedimiento de la referencia, me comprometo a ejecutar la obra [CONSIGNAR LA DENOMINACIÓN DE LA CONVOCATORIA] en el plazo de [CONSIGNAR EL PLAZO OFERTADO, EL CUAL DEBE SER EXPRESADO EN DÍAS CALENDARIO] días calendario.

[CONSIGNAR CIUDAD Y FECHA]

.....  
**Firma, Nombres y Apellidos del postor o**  
**Representante legal o común, según corresponda**



ANEXO N° 5

PROMESA DE CONSORCIO

(Sólo para el caso en que un consorcio se presente como postor)

Señores

COMITÉ DE SELECCIÓN

ADJUDICACION SIMPLIFICADA N° 001-2023-UNAS-PRIMERA CONVOCATORIA

Presente.-

Los suscritos declaramos expresamente que hemos convenido en forma irrevocable, durante el lapso que dure el procedimiento de selección, para presentar una oferta conjunta a la **ADJUDICACION SIMPLIFICADA N° 001-2023-UNAS-PRIMERA CONVOCATORIA**

Asimismo, en caso de obtener la buena pro, nos comprometemos a formalizar el contrato de consorcio, de conformidad con lo establecido por el artículo 140 del Reglamento de la Ley de Contrataciones del Estado, bajo las siguientes condiciones:

a) Integrantes del consorcio

1. [NOMBRE, DENOMINACIÓN O RAZÓN SOCIAL DEL CONSORCIADO 1].
2. [NOMBRE, DENOMINACIÓN O RAZÓN SOCIAL DEL CONSORCIADO 2].

b) Designamos a [CONSIGNAR NOMBRES Y APELLIDOS DEL REPRESENTANTE COMÚN], identificado con [CONSIGNAR TIPO DE DOCUMENTO DE IDENTIDAD] N° [CONSIGNAR NÚMERO DE DOCUMENTO DE IDENTIDAD], como representante común del consorcio para efectos de participar en todos los actos referidos al procedimiento de selección, suscripción y ejecución del contrato correspondiente con [CONSIGNAR NOMBRE DE LA ENTIDAD].

Asimismo, declaramos que el representante común del consorcio no se encuentra impedido, inhabilitado ni suspendido para contratar con el Estado.

c) Fijamos nuestro domicilio legal común en [.....].

d) Las obligaciones que corresponden a cada uno de los integrantes del consorcio son las siguientes:

1. OBLIGACIONES DE [NOMBRE, DENOMINACIÓN O RAZÓN SOCIAL DEL CONSORCIADO 1] [%]<sup>48</sup>

[DESCRIBIR LAS OBLIGACIONES DEL CONSORCIADO 1]

2. OBLIGACIONES DE [NOMBRE, DENOMINACIÓN O RAZÓN SOCIAL DEL CONSORCIADO 2] [%]<sup>49</sup>

[DESCRIBIR LAS OBLIGACIONES DEL CONSORCIADO 2]

TOTAL OBLIGACIONES

100%<sup>50</sup>

[CONSIGNAR CIUDAD Y FECHA]

<sup>48</sup> Consignar únicamente el porcentaje total de las obligaciones, el cual debe ser expresado en número entero, sin decimales.

<sup>49</sup> Consignar únicamente el porcentaje total de las obligaciones, el cual debe ser expresado en número entero, sin decimales.

<sup>50</sup> Este porcentaje corresponde a la sumatoria de los porcentajes de las obligaciones de cada uno de los integrantes del consorcio.



.....  
**Consortiado 1**  
Nombres, apellidos y firma del Consortiado 1  
o de su Representante Legal  
Tipo y N° de Documento de Identidad

.....  
**Consortiado 2**  
Nombres, apellidos y firma del Consortiado 2  
o de su Representante Legal  
Tipo y N° de Documento de Identidad

**Importante**

*De conformidad con el artículo 52 del Reglamento, las firmas de los integrantes del consorcio deben ser legalizadas.*



ANEXO N° 6

PRECIO DE LA OFERTA

ÍTEM N° [INDICAR NÚMERO]

Señores

COMITÉ DE SELECCIÓN

ADJUDICACION SIMPLIFICADA N° 001-2023-UNAS-PRIMERA CONVOCATORIA

Presente.-

Es grato dirigirme a usted, para hacer de su conocimiento que, de acuerdo con las bases, mi oferta es la siguiente:

CONCEPTO	PRECIO TOTAL
TOTAL	

El precio de la oferta [CONSIGNAR LA MONEDA DE LA CONVOCATORIA] incluye todos los tributos, seguros, transporte, inspecciones, pruebas y, de ser el caso, los costos laborales conforme a la legislación vigente, así como cualquier otro concepto que pueda tener incidencia sobre el costo de la obra a ejecutar; excepto la de aquellos postores que gocen de alguna exoneración legal, no incluirán en el precio de su oferta los tributos respectivos.

[CONSIGNAR CIUDAD Y FECHA]

.....  
Firma, Nombres y Apellidos del postor o  
Representante legal o común, según corresponda

Importante

- El postor debe adjuntar el desagregado de partidas que sustenta su oferta, tal como se muestra de manera referencial en el siguiente ejemplo:

N° ITEM	PARTIDA	UNIDAD	METRADO	PU	SUB TOTAL
1	Total costo directo (A)				
2	Gastos generales				
2.1	Gastos fijos				
2.2	Gastos variables				
	Total gastos generales (B)				
3	Utilidad (C)				
	SUBTOTAL (A+B+C)				
4	IGV <sup>51</sup>				
5	Monto total de la oferta				

<sup>51</sup> Para el cálculo del IGV, aplica el redondeo previsto en la Resolución de Superintendencia SUNAT N° 025-2000/SUNAT o norma que la reemplace. En ese sentido, el porcentaje se calcula considerando dos (2) decimales. Para efectos del redondeo i) Si el primer decimal siguiente es inferior a cinco (5), el valor permanecerá igual, suprimiéndose los decimales posteriores y ii) Si el primer decimal siguiente es igual o superior a cinco (5), el valor será incrementado en un centésimo.





**UNIVERSIDAD NACIONAL AGRARIA DE LA SELVA**  
**ADJUDICACION SIMPLIFICADA N° 012-2023-UNAS-PRIMERA CONVOCATORIA**

- *En caso que el postor reduzca su oferta, según lo previsto en el artículo 68 del Reglamento, debe presentar nuevamente este Anexo.*
- *El postor que goce de alguna exoneración legal, debe indicar que su oferta no incluye el tributo materia de la exoneración, debiendo incluir el siguiente texto:*  
*"Mi oferta no incluye [CONSIGNAR EL TRIBUTO MATERIA DE LA EXONERACIÓN]".*
- *De ser el caso, el análisis de precios unitarios y el detalle de los gastos generales fijos y variables no se presentan en la oferta, sino para el perfeccionamiento del contrato.*

*"La oferta de los postores que presenten la Declaración Jurada de cumplimiento de condiciones para la aplicación de la exoneración del IGV (Anexo N° 7), debe encontrarse dentro de los límites del valor referencial sin IGV".*



ANEXO N° 7

DECLARACIÓN JURADA DE CUMPLIMIENTO DE CONDICIONES PARA LA APLICACIÓN DE LA  
EXONERACIÓN DEL IGV

Señores

**COMITÉ DE SELECCIÓN**

**ADJUDICACION SIMPLIFICADA N° 001-2023-UNAS-PRIMERA CONVOCATORIA**

Presente.-

Mediante el presente el suscrito, postor y/o Representante Legal de [CONSIGNAR EN CASO DE SER PERSONA JURÍDICA], declaro bajo juramento que gozo del beneficio de la exoneración del IGV previsto en la Ley N° 27037, Ley de Promoción de la Inversión en la Amazonía, dado que cumpla con las condiciones siguientes:

- 1.- Que el domicilio fiscal de la empresa<sup>52</sup> se encuentra ubicada en la Amazonía y coincide con el lugar establecido como sede central (donde tiene su administración y lleva su contabilidad);
- 2.- Que la empresa se encuentra inscrita en las Oficinas Registrales de la Amazonía (exigible en caso de personas jurídicas);
- 3.- Que, al menos el setenta por ciento (70%) de los activos fijos de la empresa se encuentran en la Amazonía; y
- 4.- Que la empresa no ejecuta obras fuera de la Amazonía.

[CONSIGNAR CIUDAD Y FECHA]

.....  
**Firma, Nombres y Apellidos del postor o  
Representante legal, según corresponda**

**Importante**

*Cuando se trate de consorcios, esta declaración jurada será presentada por cada uno de los integrantes del consorcio, salvo que se trate de consorcios con contabilidad independiente, en cuyo caso debe ser suscrita por el representante común, debiendo indicar su condición de consorcio con contabilidad independiente y el número de RUC del consorcio.*

<sup>52</sup> En el artículo 1 del "Reglamento de las Disposiciones Tributarias contenidas en la Ley de Promoción de la Inversión en la Amazonía" se define como "empresa" a las "Personas naturales, sociedades conyugales, sucesiones indivisas y personas consideradas jurídicas por la Ley del Impuesto a la Renta, generadoras de rentas de tercera categoría, ubicadas en la Amazonía. Las sociedades conyugales son aquellas que ejerzan la opción prevista en el Artículo 16 de la Ley del Impuesto a la Renta."



ANEXO N° 9

DECLARACIÓN JURADA  
(NUMERAL 49.4 DEL ARTÍCULO 49 DEL REGLAMENTO)

Señores

**COMITÉ DE SELECCIÓN**

**ADJUDICACION SIMPLIFICADA N° 001-2023-UNAS-PRIMERA CONVOCATORIA**

Presente.-

Mediante el presente el suscrito, postor y/o Representante Legal de [CONSIGNAR EN CASO DE SER PERSONA JURÍDICA], declaro que la experiencia que acredito de la empresa [CONSIGNAR LA DENOMINACIÓN DE LA PERSONA JURÍDICA] como consecuencia de una reorganización societaria, no se encuentra en el supuesto establecido en el numeral 49.4 del artículo 49 del Reglamento.

[CONSIGNAR CIUDAD Y FECHA]

.....  
**Firma, Nombres y Apellidos del postor o  
Representante legal, según corresponda**

**Importante**

*A efectos de cautelar la veracidad de esta declaración, el postor puede verificar la información de la Relación de Proveedores Sancionados por el Tribunal de Contrataciones del Estado con Sanción Vigente en <http://portal.osce.gob.pe/rnp/content/relación-de-proveedores-sancionados>.*

*También le asiste dicha facultad al órgano encargado de las contrataciones o al órgano de la Entidad al que se le haya asignado la función de verificación de la oferta presentada por el postor ganador de la buena pro.*



UNIVERSIDAD NACIONAL AGRARIA DE LA LVA  
ADJUDICACION SIMPLIFICADA N° 001-2023-UNAS-PRIMERA CONVOCATORIA

ANEXO N° 10

EXPERIENCIA DEL POSTOR EN LA ESPECIALIDAD

Señores  
COMITÉ DE SELECCIÓN  
ADJUDICACION SIMPLIFICADA N° 001-2023-UNAS-PRIMERA CONVOCATORIA  
Presente.-

Mediante el presente, el suscrito detalla lo siguiente como EXPERIENCIA EN OBRAS SIMILARES:

N°	CLIENTE	OBJETO DEL CONTRATO	N° CONTRATO	FECHA DEL CONTRATO <sup>53</sup>	FECHA DE RECEPCIÓN DE LA OBRA	EXPERIENCIA <sup>54</sup> DE:	MONEDA	IMPORTE <sup>55</sup>	TIPO DE CAMBIO VENTA <sup>56</sup>	MONTO FACTURADO ACUMULADO <sup>57</sup>
1										
2										
3										
4										
5										
6										

<sup>53</sup> Se refiere a la fecha de suscripción del contrato.

<sup>54</sup> Si el titular de la experiencia no es el postor, consignar si dicha experiencia corresponde a la matriz en caso que el postor sea sucursal, o fue transmitida por reorganización societaria, debiendo acompañar la documentación sustentatoria correspondiente. Al respecto, según la Opinión N° 216-2017/DTN "Considerando que la sociedad matriz y la sucursal constituyen la misma persona jurídica, la sucursal puede acreditar como suya la experiencia de su matriz". Del mismo modo, según lo previsto en la Opinión N° 010-2013/DTN, "... en una operación de reorganización societaria que comprende tanto una fusión como una escisión, la sociedad resultante podrá acreditar como suya la experiencia de la sociedad incorporada o absorbida, que se extingue producto de la fusión; asimismo, si en virtud de la escisión se transfiere un bloque patrimonial consistente en una línea de negocio completa, la sociedad resultante podrá acreditar como suya la experiencia de la sociedad escindida, correspondiente a la línea de negocio transmitida. De esta manera, la sociedad resultante podrá emplear la experiencia transmitida, como consecuencia de la reorganización societaria antes descrita, en los futuros procesos de selección en los que participe".

<sup>55</sup> Se refiere al monto del contrato ejecutado incluido adicionales y reducciones, de ser el caso.

<sup>56</sup> El tipo de cambio venta debe corresponder al publicado por la SBS correspondiente a la fecha de suscripción del contrato.

<sup>57</sup> Consignar en la moneda establecida para el valor referencial.





UNIVERSIDAD NACIONAL AGRARIA DE LA MOLINA  
ADJUDICACION SIMPLIFICADA N° 001-2023-UNAS-PRIMERA CONVOCATORIA

N°	CLIENTE	OBJETO DEL CONTRATO	N° CONTRATO	FECHA DEL CONTRATO <sup>53</sup>	FECHA DE RECEPCIÓN DE LA OBRA	EXPERIENCIA PROVENIENTE <sup>54</sup> DE:	MONEDA	IMPORTE <sup>55</sup>	TIPO DE CAMBIO VENTA <sup>56</sup>	MONTO FACTURADO ACUMULADO <sup>57</sup>
7										
8										
9										
10										
TOTAL										

[CONSIGNAR CIUDAD Y FECHA]

.....  
Firma, Nombres y Apellidos del postor o  
Representante legal o común, según corresponda



ANEXO N° 12

**AUTORIZACIÓN DE NOTIFICACIÓN DE LA DECISIÓN DE LA ENTIDAD SOBRE LA  
SOLICITUD DE AMPLIACIÓN DE PLAZO MEDIANTE MEDIOS ELECTRÓNICOS DE  
COMUNICACIÓN**

**(DOCUMENTO A PRESENTAR EN EL PERFECCIONAMIENTO DEL CONTRATO)**

Señores

**COMITÉ DE SELECCIÓN**

**ADJUDICACION SIMPLIFICADA N° 001-2023-UNAS-PRIMERA CONVOCATORIA**

Presente.-

El que se suscribe, [.....], postor adjudicado y/o Representante Legal de [CONSIGNAR EN CASO DE SER PERSONA JURÍDICA], identificado con [CONSIGNAR TIPO DE DOCUMENTO DE IDENTIDAD] N° [CONSIGNAR NÚMERO DE DOCUMENTO DE IDENTIDAD], autorizo que durante la ejecución del contrato se me notifique al correo electrónico [INDICAR EL CORREO ELECTRÓNICO] lo siguiente:

✓ Notificación de la decisión de la Entidad respecto a la solicitud de ampliación de plazo.

[CONSIGNAR CIUDAD Y FECHA]

.....  
**Firma, Nombres y Apellidos del postor o  
Representante legal o común, según  
corresponda**

**Importante**

*La notificación de la decisión de la Entidad respecto a la solicitud de ampliación de plazo se efectúa por medios electrónicos de comunicación, siempre que se cuente con la autorización correspondiente y sea posible obtener un acuse de recibo a través del mecanismo utilizado.*

*[Firma manuscrita]*