

BASES ESTÁNDAR DE LICITACIÓN PÚBLICA PARA LA CONTRATACIÓN DE LA EJECUCIÓN DE OBRAS

Aprobado mediante Directiva N° 001-2019-OSCE/CD



SUB DIRECCIÓN DE NORMATIVIDAD – DIRECCIÓN TÉCNICO NORMATIVA
ORGANISMO SUPERVISOR DE LAS CONTRATACIONES DEL ESTADO - OSCE

SIMBOLOGÍA UTILIZADA:

Nº	Símbolo	Descripción
1	[ABC] / [.....]	La información solicitada dentro de los corchetes sombreados debe ser completada por la Entidad durante la elaboración de las bases.
2	[ABC] / [.....]	Es una indicación, o información que deberá ser completada por la Entidad con posterioridad al otorgamiento de la buena pro para el caso específico de la elaboración de la PROFORMA DEL CONTRATO; o por los proveedores, en el caso de los ANEXOS de la oferta.
3	<div>Importante</div> <ul style="list-style-type: none"> • Abc 	Se refiere a consideraciones importantes a tener en cuenta por el comité de selección y por los proveedores.
4	<div>Advertencia</div> <ul style="list-style-type: none"> • Abc 	Se refiere a advertencias a tener en cuenta por el comité de selección y por los proveedores.
5	<div>Importante para la Entidad</div> <ul style="list-style-type: none"> • Xyz 	Se refiere a consideraciones importantes a tener en cuenta por el comité de selección y deben ser eliminadas una vez culminada la elaboración de las bases.

CARACTERÍSTICAS DEL DOCUMENTO:

Las bases estándar deben ser elaboradas en formato WORD, y deben tener las siguientes características:

Nº	Características	Parámetros
1	Márgenes	Superior : 2.5 cm Inferior: 2.5 cm Izquierda: 2.5 cm Derecha: 2.5 cm
2	Fuente	Arial
3	Estilo de Fuente	Normal: Para el contenido en general Cursiva: Para el encabezado y pie de página Para las Consideraciones importantes (Ítem 3 del cuadro anterior)
4	Color de Fuente	Automático: Para el contenido en general Azul : Para las Consideraciones importantes (Ítem 3 del cuadro anterior)
5	Tamaño de Letra	16 : Para las dos primeras hojas de las Secciones General y Específica 11 : Para el nombre de los Capítulos. 10 : Para el cuerpo del documento en general 9 : Para el encabezado y pie de página Para el contenido de los cuadros, pudiendo variar, según la necesidad 8 : Para las Notas al pie
6	Alineación	Justificada: Para el contenido en general y notas al pie. Centrada : Para la primera página, los títulos de las Secciones y nombres de los Capítulos)
7	Interlineado	Sencillo
8	Espaciado	Anterior : 0 Posterior : 0
9	Subrayado	Para los nombres de las Secciones y para resaltar o hacer hincapié en algún concepto

INSTRUCCIONES DE USO:

- Una vez registrada la información solicitada dentro de los corchetes sombreados en gris, el texto deberá quedar en letra tamaño 10, con estilo normal, sin formato de negrita y sin sombrear.
- La nota **IMPORTANTE** no puede ser modificada ni eliminada en la Sección General. En el caso de la Sección Específica debe seguirse la instrucción que se indica en dicha nota.

Elaboradas en enero de 2019
Modificadas en junio y diciembre de 2019, julio de 2020, julio y diciembre de 2021, setiembre de 2022
y octubre de 2022

UNIVERSIDAD NACIONAL DE SAN AGUSTIN DE AREQUIPA



UNSA
UNIVERSIDAD NACIONAL DE SAN AGUSTÍN DE AREQUIPA

LICITACIÓN PÚBLICA PARA LA CONTRATACIÓN DE LA EJECUCIÓN DE OBRAS¹

LICITACIÓN PÚBLICA Nº
003-2023-UNSA
PRIMERA CONVOCATORIA

CONTRATACIÓN DE LA EJECUCIÓN DE LA OBRA:

“REPARACIÓN DE BIBLIOTECA; ADQUISICIÓN DE ASCENSORES;
EN EL (LA) BIBLIOTECA DEL ÁREA DE BIOMÉDICAS DE LA
UNIVERSIDAD NACIONAL DE SAN AGUSTÍN DE AREQUIPA DEL
CAMPUS UNIVERSITARIO DEL AREA DE BIOMÉDICAS DISTRITO DE
AREQUIPA, PROVINCIA AREQUIPA, DEPARTAMENTO AREQUIPA”

AREQUIPA
2023

¹ Estas bases se utilizarán para la contratación de la ejecución de obras. Para tal efecto, se deberá tener en cuenta la siguiente definición:

Obra: Construcción, reconstrucción, rehabilitación, remodelación, mejoramiento, demolición, renovación, ampliación y habilitación de bienes inmuebles, tales como edificaciones, estructuras, excavaciones, perforaciones, carreteras, puentes, entre otros, que requieren dirección técnica, expediente técnico, mano de obra, materiales y/o equipos.

DEBER DE COLABORACIÓN

La Entidad y todo proveedor que se someta a las presentes Bases, sea como participante, postor y/o contratista, deben conducir su actuación conforme a los principios previstos en la Ley de Contrataciones del Estado.

En este contexto, se encuentran obligados a prestar su colaboración al OSCE y a la Secretaría Técnica de la Comisión de Defensa de la Libre Competencia del INDECOPI, en todo momento según corresponda a sus competencias, a fin de comunicar presuntos casos de fraude, colusión y corrupción por parte de los funcionarios y servidores de la Entidad, así como los proveedores y demás actores que participan en el proceso de contratación.

De igual forma, deben poner en conocimiento del OSCE y a la Secretaría Técnica de la Comisión de Defensa de la Libre Competencia del INDECOPI los indicios de conductas anticompetitivas que se presenten durante el proceso de contratación, en los términos del Decreto Legislativo N° 1034, "Ley de Represión de Conductas Anticompetitivas", o norma que la sustituya, así como las demás normas de la materia.

La Entidad y todo proveedor que se someta a las presentes Bases, sea como participante, postor y/o contratista del proceso de contratación deben permitir al OSCE o a la Secretaría Técnica de la Comisión de Defensa de la Libre Competencia del INDECOPI el acceso a la información referida a las contrataciones del Estado que sea requerida, prestar testimonio o absolución de posiciones que se requieran, entre otras formas de colaboración.

SECCIÓN GENERAL

DISPOSICIONES COMUNES DEL PROCEDIMIENTO DE SELECCIÓN

(ESTA SECCIÓN NO DEBE SER MODIFICADA EN NINGÚN EXTREMO, BAJO SANCIÓN DE NULIDAD)

CAPÍTULO I ETAPAS DEL PROCEDIMIENTO DE SELECCIÓN

1.1. REFERENCIAS

Cuando en el presente documento se mencione la palabra Ley, se entiende que se está haciendo referencia a la Ley N° 30225, Ley de Contrataciones del Estado, y cuando se mencione la palabra Reglamento, se entiende que se está haciendo referencia al Reglamento de la Ley de Contrataciones del Estado aprobado por Decreto Supremo N° 344-2018-EF.

Las referidas normas incluyen sus respectivas modificaciones, de ser el caso.

1.2. CONVOCATORIA

Se realiza a través de su publicación en el SEACE de conformidad con lo señalado en el artículo 54 del Reglamento, en la fecha señalada en el calendario del procedimiento de selección, debiendo adjuntar las bases.

1.3. REGISTRO DE PARTICIPANTES

El registro de participantes se realiza conforme al artículo 55 del Reglamento. En el caso de un consorcio, basta que se registre uno (1) de sus integrantes.

Importante

- *Para registrarse como participante en un procedimiento de selección convocado por las Entidades del Estado Peruano, es necesario que los proveedores cuenten con inscripción vigente y estar habilitados ante el Registro Nacional de Proveedores (RNP) que administra el Organismo Supervisor de las Contrataciones del Estado (OSCE). Para obtener mayor información, se puede ingresar a la siguiente dirección electrónica: www.rnp.gob.pe.*
- *Los proveedores que deseen registrar su participación deben ingresar al SEACE utilizando su Certificado SEACE (usuario y contraseña). Asimismo, deben observar las instrucciones señaladas en el documento de orientación "Guía para el registro de participantes electrónico" publicado en <https://www2.seace.gob.pe/>.*
- *En caso los proveedores no cuenten con inscripción vigente en el RNP y/o se encuentren inhabilitados o suspendidos para ser participantes, postores y/o contratistas, el SEACE restringirá su registro, quedando a potestad de estos intentar nuevamente registrar su participación en el procedimiento de selección en cualquier otro momento, dentro del plazo establecido para dicha etapa, siempre que haya obtenido la vigencia de su inscripción o quedado sin efecto la sanción que le impuso el Tribunal de Contrataciones del Estado.*

1.4. FORMULACIÓN DE CONSULTAS Y OBSERVACIONES A LAS BASES

La formulación de consultas y observaciones a las bases se efectúa de conformidad con lo establecido en los numerales 72.1 y 72.2 del artículo 72 del Reglamento.

Importante

No pueden formularse consultas ni observaciones respecto del contenido de una ficha de homologación aprobada, aun cuando el requerimiento haya sido homologado parcialmente respecto a las características técnicas y/o requisitos de calificación y/o condiciones de ejecución. Las consultas y observaciones que se formulen sobre el particular, se tienen como no presentadas.

1.5. ABSOLUCIÓN DE CONSULTAS, OBSERVACIONES E INTEGRACIÓN DE BASES

La absolución de consultas, observaciones e integración de las bases se realizan conforme a las disposiciones previstas en los numerales 72.4 y 72.5 del artículo 72 del Reglamento.

Importante

- *No se absolverán consultas y observaciones a las bases que se presenten en forma física.*
- *Cuando exista divergencia entre lo indicado en el pliego de absolución de consultas y observaciones y la integración de bases, prevalece lo absuelto en el referido pliego; sin perjuicio, del deslinde de responsabilidades correspondiente.*

1.6. ELEVACIÓN AL OSCE DEL PLIEGO DE ABSOLUCIÓN DE CONSULTAS Y OBSERVACIONES E INTEGRACIÓN DE BASES

Los cuestionamientos al pliego de absolución de consultas y observaciones, así como a las bases integradas por supuestas vulneraciones a la normativa de contrataciones, a los principios que rigen la contratación pública u otra normativa que tenga relación con el objeto de la contratación, pueden ser elevados al OSCE, de acuerdo a lo indicado en los numerales del 72.8 al 72.11 del artículo 72 del Reglamento.

La solicitud de elevación para emisión de Pronunciamiento se presenta ante la Entidad, la cual debe remitir al OSCE el expediente completo, de acuerdo a lo señalado en el artículo 124 del TUO de la Ley 27444, aprobado por Decreto Supremo N° 004-2019-JUS, al día hábil siguiente de recibida dicha solicitud.

Advertencia

La solicitud de elevación al OSCE de los cuestionamientos al pliego de absolución de consultas y observaciones, así como a las Bases integradas, se realiza de manera electrónica a través del SEACE, a partir de la oportunidad en que establezca el OSCE mediante comunicado.

Importante

Constituye infracción pasible de sanción según lo previsto en el literal n) del numeral 50.1 del artículo 50 de la Ley, presentar cuestionamientos maliciosos o manifiestamente infundados al pliego de absolución de consultas y/u observaciones.

1.7. FORMA DE PRESENTACIÓN DE OFERTAS

Las ofertas se presentan conforme lo establecido en el artículo 59 del Reglamento.

Las declaraciones juradas, formatos o formularios previstos en las bases que conforman la oferta deben estar debidamente firmados por el postor (firma manuscrita o digital, según la Ley N° 27269, Ley de Firmas y Certificados Digitales²). Los demás documentos deben ser visados por el postor. En el caso de persona jurídica, por su representante legal, apoderado o mandatario designado para dicho fin y, en el caso de persona natural, por este o su apoderado. No se acepta el pegado de la imagen de una firma o visto. Las ofertas se presentan foliadas.

Importante

- *Los formularios electrónicos que se encuentran en el SEACE y que los proveedores deben*

² Para mayor información sobre la normativa de firmas y certificados digitales ingresar a: <https://www.indecopi.gob.pe/web/firmas-digitales/firmar-y-certificados-digitales>

llenar para presentar sus ofertas, tienen carácter de declaración jurada.

- *En caso la información contenida en los documentos escaneados que conforman la oferta no coincida con lo declarado a través del SEACE, prevalece la información declarada en los documentos escaneados.*
- *No se tomarán en cuenta las ofertas que se presenten en físico a la Entidad.*

1.8. PRESENTACIÓN Y APERTURA DE OFERTAS

El participante presentará su oferta de manera electrónica a través del SEACE, desde las 00:01 horas hasta las 23:59 horas del día establecido para el efecto en el cronograma del procedimiento; adjuntando el archivo digitalizado que contenga los documentos que conforman la oferta de acuerdo a lo requerido en las bases.

El participante debe verificar antes de su envío, bajo su responsabilidad, que el archivo pueda ser descargado y su contenido sea legible.

Importante

Los integrantes de un consorcio no pueden presentar ofertas individuales ni conformar más de un consorcio en un procedimiento de selección, o en un determinado ítem cuando se trate de procedimientos de selección según relación de ítems.

En la apertura electrónica de la oferta, el comité de selección, verifica la presentación de lo exigido en la sección específica de las bases, de conformidad con el numeral 73.2 del artículo 73 del Reglamento. De no cumplir con lo requerido, la oferta se considera no admitida.

Asimismo, el comité de selección declara no admitidas las ofertas que se encuentran por debajo del noventa por ciento (90%) del valor referencial o que excedan en más del diez por ciento (10%) del valor referencial.

1.9. EVALUACIÓN DE LAS OFERTAS

La evaluación consiste en la aplicación de los factores de evaluación previstos en el Capítulo IV de la sección específica de las bases a las ofertas admitidas, con el objeto de determinar la oferta con el mejor puntaje y el orden de prelación de las ofertas.

Para determinar la oferta con el mejor puntaje, se toma en cuenta lo indicado en el numeral 74.2 del artículo 74 del Reglamento.

El desempate mediante sorteo se realiza de manera electrónica a través del SEACE.

Importante

En el caso de procedimientos de selección por relación de ítems cuando la obra se ejecute fuera de la provincia de Lima y Callao y el monto del valor referencial de algún ítem no supere los novecientos mil Soles (S/ 900,000.00), a solicitud del postor se asigna una bonificación equivalente al diez por ciento (10%) sobre el puntaje total obtenido en dicho ítem por los postores con domicilio en la provincia donde se ejecuta la obra, o en las provincias colindantes, sean o no pertenecientes al mismo departamento o región. El domicilio es el consignado en la constancia de inscripción ante el RNP³.

³ La constancia de inscripción electrónica se visualizará en el portal web del Registro Nacional de Proveedores: www.mpp.gob.pe

1.10. CALIFICACIÓN DE OFERTAS

Luego de culminada la evaluación, el comité de selección califica a los postores que obtuvieron el primer, segundo, tercer y cuarto lugar, según el orden de prelación, verificando que cumplan con los requisitos de calificación detallados en el numeral 3.2 del Capítulo III de la sección específica de las bases. La oferta del postor que no cumpla con los requisitos de calificación es descalificada.

Si alguno de los cuatro (4) postores no cumple con los requisitos de calificación, se aplica lo establecido en los numerales 75.2 y 75.3 del artículo 75 del Reglamento.

1.11. SUBSANACIÓN DE LAS OFERTAS

La subsanación de las ofertas se sujeta a lo establecido en el artículo 60 del Reglamento. La corrección aritmética a la que hace referencia el numeral 60.4 de dicho artículo procede para la ejecución de obras a suma alzada.

El plazo que se otorgue para la subsanación no puede ser inferior a un (1) día hábil.

La solicitud de subsanación se realiza de manera electrónica a través del SEACE y será remitida al correo electrónico consignado por el postor al momento de realizar su inscripción en el RNP, siendo su responsabilidad el permanente seguimiento de las notificaciones a dicho correo. La notificación de la solicitud se entiende efectuada el día de su envío al correo electrónico.

La presentación de las subsanaciones se realiza a través del SEACE. No se tomará en cuenta la subsanación que se presente en físico a la Entidad.

1.12. RECHAZO DE LAS OFERTAS

Previo al otorgamiento de la buena pro, el comité de selección revisa las ofertas económicas que cumplen los requisitos de calificación, de conformidad con lo establecido para el rechazo de ofertas, previsto en el artículo 68 del Reglamento, de ser el caso.

De rechazarse alguna de las ofertas calificadas, el comité de selección revisa el cumplimiento de los requisitos de calificación de los postores que siguen en el orden de prelación, en caso las hubiere.

1.13. OTORGAMIENTO DE LA BUENA PRO

Definida la oferta ganadora, el comité de selección otorga la buena pro, mediante su publicación en el SEACE, incluyendo el cuadro comparativo y las actas debidamente motivadas de los resultados de la admisión, no admisión, evaluación, calificación, descalificación, rechazo y el otorgamiento de la buena pro.

1.14. CONSENTIMIENTO DE LA BUENA PRO

Cuando se hayan presentado dos (2) o más ofertas, el consentimiento de la buena pro se produce a los ocho (8) días hábiles siguientes de la notificación de su otorgamiento, sin que los postores hayan ejercido el derecho de interponer el recurso de apelación.

En caso que se haya presentado una sola oferta, el consentimiento de la buena pro se produce el mismo día de la notificación de su otorgamiento.

El consentimiento del otorgamiento de la buena pro se publica en el SEACE al día hábil siguiente de producido.

Importante

Una vez consentido el otorgamiento de la buena pro, el órgano encargado de las contrataciones o el órgano de la Entidad al que se haya asignado tal función realiza la verificación de la oferta presentada por el postor ganador de la buena pro conforme lo establecido en el numeral 64.6 del artículo 64 del Reglamento.

CAPÍTULO II

SOLUCIÓN DE CONTROVERSIAS DURANTE EL PROCEDIMIENTO DE SELECCIÓN

2.1. RECURSO DE APELACIÓN

A través del recurso de apelación se pueden impugnar los actos dictados durante el desarrollo del procedimiento de selección hasta antes del perfeccionamiento del contrato.

El recurso de apelación se presenta ante y es resuelto por el Tribunal de Contrataciones del Estado.

Los actos que declaren la nulidad de oficio, la cancelación del procedimiento de selección y otros actos emitidos por el Titular de la Entidad que afecten la continuidad de este, se impugnan ante el Tribunal de Contrataciones del Estado.

Importante

- *Una vez otorgada la buena pro, el comité de selección, está en la obligación de permitir el acceso de los participantes y postores al expediente de contratación, salvo la información calificada como secreta, confidencial o reservada por la normativa de la materia, a más tardar dentro del día siguiente de haberse solicitado por escrito.*
Luego de otorgada la buena pro no se da a conocer las ofertas cuyos requisitos de calificación no fueron analizados y revisados por el comité de selección.
- *A efectos de recoger la información de su interés, los postores pueden valerse de distintos medios, tales como: (i) la lectura y/o toma de apuntes, (ii) la captura y almacenamiento de imágenes, e incluso (iii) pueden solicitar copia de la documentación obrante en el expediente, siendo que, en este último caso, la Entidad deberá entregar dicha documentación en el menor tiempo posible, previo pago por tal concepto.*
- *El recurso de apelación se presenta ante la Mesa de Partes del Tribunal o ante las oficinas desconcentradas del OSCE.*

2.2. PLAZOS DE INTERPOSICIÓN DEL RECURSO DE APELACIÓN

La apelación contra el otorgamiento de la buena pro o contra los actos dictados con anterioridad a ella se interpone dentro de los ocho (8) días hábiles siguientes de haberse notificado el otorgamiento de la buena pro.

La apelación contra los actos dictados con posterioridad al otorgamiento de la buena pro, contra la declaración de nulidad, cancelación y declaratoria de desierto del procedimiento, se interpone dentro de los ocho (8) días hábiles siguientes de haberse tomado conocimiento del acto que se desea impugnar.

CAPÍTULO III DEL CONTRATO

3.1. PERFECCIONAMIENTO DEL CONTRATO

Los plazos y el procedimiento para perfeccionar el contrato se realiza conforme a lo indicado en el artículo 141 del Reglamento.

Para perfeccionar el contrato, el postor ganador de la buena pro debe presentar los documentos señalados en los artículos 139 y 175 del Reglamento, así como los previstos en la sección específica de las bases.

3.2. GARANTÍAS

Las garantías que deben otorgar los postores y/o contratistas, según corresponda, son las de fiel cumplimiento del contrato y por los adelantos.

3.2.1. GARANTÍA DE FIEL CUMPLIMIENTO

Como requisito indispensable para perfeccionar el contrato, el postor ganador debe entregar a la Entidad la garantía de fiel cumplimiento del mismo por una suma equivalente al diez por ciento (10%) del monto del contrato original. Esta se mantiene vigente hasta el consentimiento de la liquidación final.

3.2.2. GARANTÍA DE FIEL CUMPLIMIENTO POR PRESTACIONES ACCESORIAS

En las contrataciones que conllevan la ejecución de prestaciones accesorias, tales como mantenimiento, reparación o actividades afines, se otorga una garantía adicional por una suma equivalente al diez por ciento (10%) del monto del contrato de la prestación accesorio, la misma que debe ser renovada periódicamente hasta el cumplimiento total de las obligaciones garantizadas.

3.2.3. GARANTÍA POR ADELANTO

En caso se haya previsto en la sección específica de las bases la entrega de adelantos, el contratista debe presentar una garantía emitida por idéntico monto conforme a lo estipulado en el artículo 153 del Reglamento.

3.3. REQUISITOS DE LAS GARANTÍAS

Las garantías que se presenten deben ser incondicionales, solidarias, irrevocables y de realización automática en el país, al solo requerimiento de la Entidad. Asimismo, deben ser emitidas por empresas que se encuentren bajo la supervisión directa de la Superintendencia de Banca, Seguros y Administradoras Privadas de Fondos de Pensiones y que cuenten con clasificación de riesgo B o superior. Asimismo, deben estar autorizadas para emitir garantías; o estar consideradas en la última lista de bancos extranjeros de primera categoría que periódicamente publica el Banco Central de Reserva del Perú.

Importante

Corresponde a la Entidad verificar que las garantías presentadas por el postor ganador de la buena pro y/o contratista cumplan con los requisitos y condiciones necesarios para su aceptación y eventual ejecución; sin perjuicio de la determinación de las responsabilidades funcionales que correspondan.

Advertencia

Los funcionarios de las Entidades no deben aceptar garantías emitidas bajo condiciones distintas a las establecidas en el presente numeral, debiendo tener en cuenta lo siguiente:

1. La clasificadora de riesgo que asigna la clasificación a la empresa que emite la garantía debe encontrarse listada en el portal web de la SBS (<http://www.sbs.gob.pe/sistema-financiero/clasificadoras-de-riesgo>).

2. Se debe identificar en la página web de la clasificadora de riesgo respectiva, cuál es la clasificación vigente de la empresa que emite la garantía, considerando la vigencia a la fecha de emisión de la garantía.

3. Para fines de lo establecido en el artículo 148 del Reglamento, la clasificación de riesgo B, incluye las clasificaciones B+ y B.

4. Si la empresa que otorga la garantía cuenta con más de una clasificación de riesgo emitida por distintas empresas listadas en el portal web de la SBS, bastará que en una de ellas cumpla con la clasificación mínima establecida en el Reglamento.

En caso exista alguna duda sobre la clasificación de riesgo asignada a la empresa emisora de la garantía, se deberá consultar a la clasificadora de riesgos respectiva.

De otro lado, además de cumplir con el requisito referido a la clasificación de riesgo, a efectos de verificar si la empresa emisora se encuentra autorizada por la SBS para emitir garantías, debe revisarse el portal web de dicha Entidad (<http://www.sbs.gob.pe/sistema-financiero/relacion-de-empresas-que-se-encuentran-autorizadas-a-emitar-cartas-fianza>).

Los funcionarios competentes deben verificar la autenticidad de la garantía a través de los mecanismos establecidos (consulta web, teléfono u otros) por la empresa emisora.

3.4. EJECUCIÓN DE GARANTÍAS

La Entidad puede solicitar la ejecución de las garantías conforme a los supuestos contemplados en el artículo 155 del Reglamento.

3.5. ADELANTOS

La Entidad puede establecer la entrega de adelantos directos y adelantos para materiales e insumos, y en el caso de contratos bajo la modalidad llave en mano, para equipamiento y mobiliario, de conformidad con el artículo 180 del Reglamento, siempre que ello haya sido previsto en la sección específica de las bases.

Asimismo, la Entidad puede establecer la obligación de constituir un fideicomiso para el manejo de los recursos que el contratista reciba a título de adelanto, de acuerdo al procedimiento, plazos y requisitos señalados en los artículos 184 y 185 del Reglamento.

3.6. VALORIZACIONES

Las valorizaciones son la cuantificación económica de un avance físico en la ejecución de la obra, realizada en un período determinado, tienen el carácter de pagos a cuenta y son elaboradas el último día de cada período previsto en la sección específica de las bases, por el inspector o supervisor, según corresponda y el contratista.

En caso se haya suscrito contrato con un consorcio, el pago de las valorizaciones se realizará a quien se indique en el contrato de consorcio.

Advertencia

En caso de retraso en los pagos a cuenta o pago final por parte de la Entidad, salvo que se deba a caso fortuito o fuerza mayor, esta reconoce al contratista los intereses legales correspondientes, de conformidad con el artículo 39 de la Ley y los artículos 1244, 1245 y 1246 del Código Civil, debiendo repetir contra los responsables de la demora injustificada.

3.7. REAJUSTES

Los reajustes se calculan conforme lo indicado en el numeral 38.3 del artículo 38 y el artículo 195 del Reglamento.

Importante

Tanto la elaboración como la aplicación de las fórmulas polinómicas se sujetan a lo dispuesto en el Decreto Supremo Nº 011-79-VC y sus modificatorias, ampliatorias y complementarias.

3.8. PENALIDADES

3.12.1. PENALIDAD POR MORA EN LA EJECUCIÓN DE LA PRESTACIÓN

En caso de retraso injustificado del contratista en la ejecución de las prestaciones objeto del contrato, la Entidad le aplica automáticamente una penalidad por mora por cada día de atraso, de conformidad con el artículo 162 del Reglamento.

3.12.2. OTRAS PENALIDADES

La Entidad puede establecer penalidades distintas a la mencionada en el numeral precedente, según lo previsto en el artículo 163 del Reglamento y lo indicado en la sección específica de las bases.

Estos dos tipos de penalidades se calculan en forma independiente y pueden alcanzar cada una un monto máximo equivalente al diez por ciento (10%) del monto del contrato vigente, o de ser el caso, del ítem que debió ejecutarse.

3.9. INCUMPLIMIENTO DEL CONTRATO

Las causales para la resolución del contrato, serán aplicadas de conformidad con el artículo 36 de la Ley y 164 del Reglamento.

3.10. DISPOSICIONES FINALES

Todos los demás aspectos del presente procedimiento no contemplados en las bases se regirán supletoriamente por la Ley y su Reglamento, así como por las disposiciones legales vigentes.

SECCIÓN ESPECÍFICA

CONDICIONES ESPECIALES DEL PROCEDIMIENTO DE SELECCIÓN

(EN ESTA SECCIÓN LA ENTIDAD DEBERÁ COMPLETAR LA INFORMACIÓN EXIGIDA, DE ACUERDO A LAS INSTRUCCIONES INDICADAS)

CAPÍTULO I GENERALIDADES

1.1. ENTIDAD CONVOCANTE

Nombre : UNIVERSIDAD NACIONAL DE SAN AGUSTIN DE AREQUIPA
RUC Nº : 20163646499
Domicilio legal : Calle Santa Catalina Nº117-Arequipa
Teléfono : 054-282693
Correo electrónico : logistica_mesadepartes@unsa.edu.pe

1.2. OBJETO DE LA CONVOCATORIA

El presente procedimiento de selección tiene por objeto la contratación de la ejecución de la obra **“REPARACIÓN DE BIBLIOTECA; ADQUISICIÓN DE ASCENSORES; EN EL (LA) BIBLIOTECA DEL ÁREA DE BIOMÉDICAS DE LA UNIVERSIDAD NACIONAL DE SAN AGUSTÍN DE AREQUIPA DEL CAMPUS UNIVERSITARIO DEL AREA DE BIOMÉDICAS DISTRITO DE AREQUIPA, PROVINCIA AREQUIPA, DEPARTAMENTO AREQUIPA”**

1.3. VALOR REFERENCIAL⁴

El valor referencial asciende a **S/ 5'013,765.21 (Cinco millones trece mil Setecientos sesenta y cinco con 21/100 Soles)**, incluidos los impuestos de Ley y cualquier otro concepto que incida en el costo total de la ejecución de la obra. El valor referencial ha sido calculado al mes de **enero del 2023**.

Valor Referencial (VR)	Límites ⁵	
	Inferior	Superior
S/ 5'013,765.21 Cinco millones trece mil Setecientos sesenta y cinco con 21/100 Soles	S/ 4'512 388.69 Cuatro millones quinientos doce mil Trescientos ochenta y ocho con 69/100 Soles)	S/ 5'515 141.73 (Cinco millones quinientos quince mil ciento cuarenta y uno con 73/100 Soles)

Importante

El precio de las ofertas no puede exceder los límites del valor referencial de conformidad con el numeral 28.2 del artículo 28 de la Ley.

1.4. EXPEDIENTE DE CONTRATACIÓN

Documento y fecha de aprobación del expediente de contratación : **RESOLUCIÓN DIRECTORAL Nº 1125-2023-DIGA el 07 de julio de 2023.**
Documento y fecha de aprobación del expediente técnico : **RESOLUCIÓN DIRECTORAL Nº 1184-2022-DIGA el 20 de**

⁴ El monto del valor referencial indicado en esta sección de las bases no debe diferir del monto del valor referencial consignado en la ficha del procedimiento en el SEACE. No obstante, de existir contradicción entre estos montos, primará el monto del valor referencial indicado en las bases aprobadas.

⁵ De acuerdo a lo señalado en el artículo 48 del Reglamento, estos límites se calculan considerando dos (2) decimales. Para ello, si el límite inferior tiene más de dos (2) decimales, se aumenta en un dígito el valor del segundo decimal; en el caso del límite superior, se considera el valor del segundo decimal sin efectuar el redondeo.

julio de 2022.

Documento y fecha de actualización del expediente técnico, de corresponder : Resolución Rectoral N° 0177-2023 el 30 de enero de 2023

Tipo y número del procedimiento de selección que se convocó para la elaboración del expediente técnico, de corresponder : No corresponde

1.5. FUENTE DE FINANCIAMIENTO

RECURSOS DETERMINADOS

Importante

La fuente de financiamiento debe corresponder a aquella prevista en la Ley de Equilibrio Financiero del Presupuesto del Sector Público del año fiscal en el cual se convoca el procedimiento de selección.

1.6. SISTEMA DE CONTRATACIÓN

El presente procedimiento se rige por el sistema de **SUMA ALZADA**, de acuerdo con lo establecido en el expediente de contratación respectivo.

1.7. MODALIDAD DE EJECUCIÓN

LLAVE EN MANO

1.8. ALCANCES DEL REQUERIMIENTO

El alcance de la ejecución de la obra está definido en el Capítulo III de la presente sección de las bases.

1.9. PLAZO DE EJECUCIÓN DE LA OBRA

El plazo de ejecución de la obra materia de la presente convocatoria, es de **240 días calendarios**, en concordancia con lo establecido en el expediente de contratación y en el expediente técnico de obra.

1.10. COSTO DE REPRODUCCIÓN Y ENTREGA DE BASES Y DEL EXPEDIENTE TÉCNICO DE LA OBRA

Los participantes registrados tienen el derecho a recabar las bases y el expediente técnico de la obra en versión impresa o digital, según su elección, para cuyo efecto deben:

Pagar en : Cuenta Corriente N° 215-1588792-0-19 del Banco de Crédito del Perú (BCP)

Recoger en : Sub Dirección de Logística de la UNSA, sito en calle San Agustín N° 115, Arequipa, Arequipa

Costo de bases : Impresa: S/ 10.00

Costo del expediente técnico : Digital: S/ 20.00

Las bases y el expediente técnico se entregan inmediatamente después de realizado el pago correspondiente..

Importante

- *La Entidad debe entregar una constancia o formulario de cargos en donde consta que el participante recibió el expediente técnico completo. Dicha constancia o formulario debe incluir un índice del contenido del expediente técnico y número de folios correspondientes.*
- *El costo de entrega del ejemplar de las bases y del expediente técnico, no puede exceder el costo de su reproducción.*

Advertencia

Las Entidades deben cautelar bajo responsabilidad que la versión digital del expediente técnico correspondan a la versión original del expediente técnico aprobado.

1.11. ACCESO VIRTUAL AL EXPEDIENTE TÉCNICO DE LA OBRA

El expediente técnico de la obra en versión digital se encuentra publicado en el SEACE, obligatoriamente, desde la fecha de la convocatoria del presente procedimiento de selección.

1.12. BASE LEGAL

- Ley N° 31638, Ley de Presupuesto del Sector Público para el año fiscal 2023
- Ley N° 31639, Ley de Equilibrio Financiero del Presupuesto del Sector Público para el año fiscal 2023.
- Ley N° 30225 que aprueba la Ley de Contrataciones del Estado, modificado por Decreto Legislativo N° 1444.
- Decreto Supremo N° 344-2018-EF que aprueba el Reglamento de la Ley 30225 de Contrataciones del Estado, y sus modificatorias
- Ley N° 27806 Ley de Transparencia y de Acceso a la Información Pública.
- Ley N° 27785 Ley Orgánica del Sistema Nacional de Control y de la Contraloría General de la Republica.
- Código Civil, en forma supletoria.
- Directiva N° 001-2019-OSCE/CD - BASES Y SOLICITUD DE EXPRESIÓN DE INTERÉS ESTÁNDAR PARA LOS PROCEDIMIENTOS DE SELECCIÓN A CONVOCAR EN EL MARCO DE LA LEY N° 30225. Según modificaciones dispuestas en las Resoluciones N° 057-2019-OSCE/PRE, N° 098-2019-OSCE/PRE, N° 111-2019-OSCE/PRE, N° 185-019OSCE/PRE, N° 235-2019-OSCE/PRE, N° 092-2020-OSCE/PRE, N° 120-2020OSCE/PRE, N° 100-2021-OSCE/PRE, Resolución N° 137-2021-OSCE/PRE, N° 193-2021-OSCE/PRE y Resolución N° 004-2022-OSCE/PRE.
- Lineamientos vigentes para la prevención del covid-19.

Las referidas normas incluyen sus respectivas modificaciones, de ser el caso.

CAPÍTULO II DEL PROCEDIMIENTO DE SELECCIÓN

2.1. CALENDARIO DEL PROCEDIMIENTO DE SELECCIÓN

Según el cronograma de la ficha de selección de la convocatoria publicada en el SEACE.

Importante

De conformidad con la vigesimosegunda Disposición Complementaria Final del Reglamento, en caso la Entidad (Ministerios y sus organismos públicos, programas o proyectos adscritos) haya difundido el requerimiento a través del SEACE siguiendo el procedimiento establecido en dicha disposición, no procede formular consultas u observaciones al requerimiento.

2.2. CONTENIDO DE LAS OFERTAS

La oferta contendrá, además de un índice de documentos⁶, la siguiente documentación:

2.2.1. Documentación de presentación obligatoria

2.2.1.1. Documentos para la admisión de la oferta

- a) Declaración jurada de datos del postor. (**Anexo Nº 1**)
- b) Documento que acredite la representación de quien suscribe la oferta.

En caso de persona jurídica, copia del certificado de vigencia de poder del representante legal, apoderado o mandatario designado para tal efecto.

En caso de persona natural, copia del documento nacional de identidad o documento análogo, o del certificado de vigencia de poder otorgado por persona natural, del apoderado o mandatario, según corresponda.

En el caso de consorcios, este documento debe ser presentado por cada uno de los integrantes del consorcio que suscriba la promesa de consorcio, según corresponda.

Advertencia

De acuerdo con el artículo 4 del Decreto Legislativo N° 1246, las Entidades están prohibidas de exigir a los administrados o usuarios la información que puedan obtener directamente mediante la interoperabilidad a que se refieren los artículos 2 y 3 de dicho Decreto Legislativo. En esa medida, si la Entidad es usuaria de la Plataforma de Interoperabilidad del Estado – PIDE⁷ y siempre que el servicio web se encuentre activo en el Catálogo de Servicios de dicha plataforma, no corresponderá exigir el certificado de vigencia de poder y/o documento nacional de identidad.

- c) Declaración jurada de acuerdo con el literal b) del artículo 52 del Reglamento. (**Anexo Nº 2**)
- d) Declaración jurada de cumplimiento del Expediente Técnico, según el numeral 3.1 del Capítulo III de la presente sección. (**Anexo Nº 3**)

⁶ La omisión del índice no determina la no admisión de la oferta.

⁷ Para mayor información de las Entidades usuarias y del Catálogo de Servicios de la Plataforma de Interoperabilidad del Estado – PIDE ingresar al siguiente enlace <https://www.gobiernodigital.gob.pe/interoperabilidad/>

- e) Declaración jurada de plazo de ejecución de la obra. **(Anexo Nº 4)**
- f) Promesa de consorcio con firmas legalizadas, de ser el caso, en la que se consigne los integrantes, el representante común, el domicilio común y las obligaciones a las que se compromete cada uno de los integrantes del consorcio, así como el porcentaje equivalente a dichas obligaciones. **(Anexo Nº 5)**
- g) El precio de la oferta en SOLES y:
 - ✓ El desagregado de partidas, cuando el procedimiento se haya convocado a suma alzada.
 - ✓ Los precios unitarios, considerando las partidas según lo previsto en el último párrafo del literal b) del artículo 35 del Reglamento.

Asimismo, la oferta incluye el monto de la prestación accesorio, cuando corresponda. **(Anexo Nº 6)**

El precio total de la oferta y los subtotales que lo componen deben ser expresados con dos (2) decimales. Los precios unitarios pueden ser expresados con más de dos (2) decimales.

Importante

- *El comité de selección no puede incorporar documentos adicionales para la admisión de la oferta a los establecidos en este acápite.*
- *El análisis de precios unitarios y el detalle de los gastos generales fijos y variables de la oferta se presentan para el perfeccionamiento del contrato.*
- *El comité de selección declara no admitidas las ofertas que no se encuentren dentro de los límites del valor referencial previstos en el numeral 28.2 del artículo 28 de la Ley. Asimismo, verifica la presentación de los documentos requeridos. De no cumplir con lo requerido, la oferta se considera no admitida.*

2.2.1.2. Documentos para acreditar los requisitos de calificación

Incorporar en la oferta los documentos que acreditan los “**Requisitos de Calificación**” que se detallan en el numeral 3.2 del Capítulo III de la presente sección de las bases.

2.2.2. Documentación de presentación facultativa:

- a) Incorporar en la oferta los documentos que acreditan los “Factores de Evaluación” establecidos en el Capítulo IV de la presente sección de las bases, a efectos de obtener el puntaje previsto en dicho Capítulo para cada factor.

Advertencia

El comité de selección no podrá exigir al postor la presentación de documentos que no hayan sido indicados en los acápites “Documentos para la admisión de la oferta”, “Requisitos de calificación” y “Factores de evaluación”.

2.3. REQUISITOS PARA PERFECCIONAR EL CONTRATO

El postor ganador de la buena pro debe presentar los siguientes documentos para perfeccionar el contrato:

- a) Garantía de fiel cumplimiento del contrato.
- b) Garantía de fiel cumplimiento por prestaciones accesorias, de ser el caso.

- c) Solicitud para la constitución del fideicomiso, en el marco de lo establecido en el literal a) del numeral 184.9 del artículo 184 del Reglamento, de ser el caso⁸.
- d) Contrato de consorcio con firmas legalizadas ante Notario de cada uno de los integrantes, de ser el caso.
- e) Código de cuenta interbancaria (CCI) o, en el caso de proveedores no domiciliados, el número de su cuenta bancaria y la entidad bancaria en el exterior.
- f) Copia de la vigencia del poder del representante legal de la empresa que acredite que cuenta con facultades para perfeccionar el contrato, cuando corresponda.
- g) Copia de DNI del postor en caso de persona natural, o de su representante legal en caso de persona jurídica.

Advertencia

De acuerdo con el artículo 4 del Decreto Legislativo N° 1246, las Entidades están prohibidas de exigir a los administrados o usuarios la información que puedan obtener directamente mediante la interoperabilidad a que se refieren los artículos 2 y 3 de dicho Decreto Legislativo. En esa medida, si la Entidad es usuaria de la Plataforma de Interoperabilidad del Estado – PIDE⁹ y siempre que el servicio web se encuentre activo en el Catálogo de Servicios de dicha plataforma, no corresponderá exigir los documentos previstos en los literales e) y f).

- h) Domicilio para efectos de la notificación durante la ejecución del contrato.
- i) Autorización de notificación de la decisión de la Entidad sobre la solicitud de ampliación de plazo mediante medios electrónicos de comunicación¹⁰. **(Anexo N° 12)**
- j) Constancia de capacidad libre de contratación expedida por el RNP¹¹.
- k) Programa de Ejecución de Obra (CPM) el cual presenta la ruta crítica y el calendario de avance de obra valorizado.
- l) Calendario de adquisición de materiales e insumos necesarios para la ejecución de obra, en concordancia con el calendario de avance de obra valorizado. Este calendario se actualiza con cada ampliación de plazo otorgada, en concordancia con el calendario de avance de obra valorizado vigente.
- m) Calendario de utilización de equipo, en caso la naturaleza de la contratación lo requiera.
- n) Memoria en la que se señalen las consideraciones que se han tomado en cuenta para la elaboración de los documentos indicados en los literales k) l) y m).
- o) Análisis de precios unitarios de las partidas y detalle de los gastos generales fijos y variables de la oferta, en caso de obras sujetas a precios unitarios¹².
- p) Desagregado por partidas que dio origen a la oferta, en caso de obras a suma alzada.
- q) Copia de documentos que sustenten la propiedad, la posesión, el compromiso de compra venta o alquiler u otro documento que acredite la disponibilidad del requisito de calificación equipamiento estratégico. En el caso que el postor ganador sea un consorcio los documentos de acreditación de este requisito pueden estar a nombre del consorcio o de uno de sus integrantes.
- r) Copia de los diplomas que acrediten la formación académica requerida del plantel profesional clave, en caso que el grado o título profesional requerido no se encuentre publicado en el Registro Nacional de Grados Académicos y Títulos Profesionales a cargo de la de la Superintendencia Nacional de Educación Superior Universitaria – SUNEDU¹³.
- s) Copia de (i) contratos y su respectiva conformidad o (ii) constancias o (iii) certificados o (iv) cualquier otra documentación que, de manera fehaciente demuestre la experiencia del personal que conforma el plantel profesional clave.

⁸ Cuando la Entidad no haya incorporado en las bases la obligación de constituir un fideicomiso para la administración de los adelantos destinados a la ejecución de obra, el postor adjudicado puede presentar la solicitud para la constitución del fideicomiso.

⁹ Para mayor información de las Entidades usuarias y del Catálogo de Servicios de la Plataforma de Interoperabilidad del Estado – PIDE ingresar al siguiente enlace <https://www.gobiernodigital.gob.pe/interoperabilidad/>

¹⁰ En tanto se implemente la funcionalidad en el SEACE, de conformidad con la Primera Disposición Complementaria Transitoria del Decreto Supremo N° 234-2022-EF.

¹¹ Este requisito no aplica para procedimientos de contratación directa por la causal de carácter de secreto, secreto militar o por razones de orden interno.

¹² La Entidad puede requerir este documento en caso de obras a suma alzada.

¹³ <https://enlinea.sunedu.gob.pe/>

Importante

- La Entidad debe aceptar las diferentes denominaciones utilizadas para acreditar la carrera profesional requerida, aun cuando no coincida literalmente con aquella prevista en los requisitos de calificación (por ejemplo Ingeniería Ambiental, Ingeniería en Gestión Ambiental, Ingeniería y Gestión Ambiental u otras denominaciones).
- Los documentos que acreditan la experiencia del personal deben incluir como mínimo los nombres y apellidos del profesional, el cargo desempeñado, el plazo de la prestación indicando el día, mes y año de inicio y culminación, el nombre de la Entidad u organización que emite el documento, la fecha de emisión y nombres y apellidos de quien suscribe el documento.

En caso estos documentos establezcan el plazo de la experiencia adquirida por el profesional en meses sin especificar los días la Entidad debe considerar el mes completo.

De presentarse experiencia ejecutada paralelamente (traslape), para el cómputo del tiempo de dicha experiencia sólo se considerará una vez el periodo traslapado. No obstante, de presentarse periodos traslapados en el residente de obra, no se considera ninguna de las experiencias acreditadas, salvo la ejecución de obras por paquete.

Se considerará aquella experiencia que no tenga una antigüedad mayor a veinticinco (25) años anteriores a la fecha de la presentación de ofertas.

Asimismo, la Entidad debe valorar de manera integral los documentos presentados para acreditar dicha experiencia. En tal sentido, aun cuando en los documentos presentados la denominación del cargo o puesto no coincida literalmente con aquella prevista en los requisitos de calificación, se deberá validar la experiencia si las actividades que realizó el profesional corresponden con la función propia del cargo o puesto requerido.

- Cuando el postor ganador de la buena pro presenta como plantel profesional clave a profesionales que se encuentren prestando servicios como residente o supervisor en obras contratadas por la Entidad que no cuentan con recepción, procede otorgar plazo adicional para subsanar, conforme lo previsto en el literal a) del artículo 141 del Reglamento.
- En caso que el postor ganador de la buena pro sea un consorcio, las garantías que presente este para el perfeccionamiento del contrato, así como durante la ejecución contractual, de ser el caso, además de cumplir con las condiciones establecidas en el artículo 33 de la Ley y en el artículo 148 del Reglamento, deben consignar expresamente el nombre completo o la denominación o razón social de los integrantes del consorcio, en calidad de garantizados, de lo contrario no podrán ser aceptadas por las Entidades. No se cumple el requisito antes indicado si se consigna únicamente la denominación del consorcio, conforme lo dispuesto en la Directiva "Participación de Proveedores en Consorcio en las Contrataciones del Estado".

Importante

- Corresponde a la Entidad verificar que las garantías presentadas por el postor ganador de la buena pro cumplan con los requisitos y condiciones necesarios para su aceptación y eventual ejecución, sin perjuicio de la determinación de las responsabilidades funcionales que correspondan.
- De conformidad con el Reglamento Consular del Perú aprobado mediante Decreto Supremo N° 076-2005-RE para que los documentos públicos y privados extendidos en el exterior tengan validez en el Perú, deben estar legalizados por los funcionarios consulares peruanos y refrendados por el Ministerio de Relaciones Exteriores del Perú, salvo que se trate de documentos públicos emitidos en países que formen parte del Convenio de la Apostilla, en cuyo caso bastará con que estos cuenten con la Apostilla de la Haya¹⁴.
- La Entidad no puede exigir documentación o información adicional a la consignada en el presente numeral para el perfeccionamiento del contrato.

2.4. PERFECCIONAMIENTO DEL CONTRATO

¹⁴ Según lo previsto en la Opinión N° 009-2016/DTN.

El contrato se perfecciona con la suscripción del documento que lo contiene. Para dicho efecto el postor ganador de la buena pro, dentro del plazo previsto en el artículo 141 del Reglamento, debe presentar la documentación requerida en [Mesa de Partes de la UNSA, con atención a la Sub Dirección de Logística, sito en la calle San Agustín N° 115, Arequipa, Arequipa, en el horario de 08:00 a 15:45 horas y/o por mesa de partes virtual de la UNSA, con copia al correo \[logistica_mesadepartes@unsa.edu.pe\]\(mailto:logistica_mesadepartes@unsa.edu.pe\)](#)

Importante

En el caso de contratación de obras por paquete, se debe suscribir un contrato por cada obra incluida en el paquete.

2.5. ADELANTOS¹⁵

2.5.1. ADELANTO DIRECTO

La Entidad otorgará **1 (UN)** adelanto directo por el **10%** del monto del contrato original.

El contratista debe solicitar formalmente el **ADELANTO** dentro de los **ocho (8) días siguientes a la suscripción del contrato**, adjuntando a su solicitud la garantía por adelantos¹⁶ mediante carta fianza o póliza de caución y el comprobante de pago correspondiente. La Entidad debe entregar el monto solicitado dentro de los **siete (7) días contados a partir del día siguiente de recibida la solicitud del contratista**.

Vencido el plazo para solicitar el adelanto no procede la solicitud.

2.5.2. ADELANTO PARA MATERIALES E INSUMOS

La Entidad otorgará adelantos para materiales e insumos por el **20%**¹⁷ del monto del contrato original, conforme al calendario de adquisición de materiales e insumos presentado por el contratista.

La entrega de los adelantos se realizará en un plazo de **05 (CINCO)** días calendario previos a la fecha prevista en el calendario de adquisición de materiales e insumos para cada adquisición, con la finalidad que EL CONTRATISTA pueda disponer de los materiales e insumos en la oportunidad prevista en el calendario de avance de obra valorizado. Para tal efecto, EL CONTRATISTA debe solicitar la entrega del adelanto en un plazo de **8 (OCHO)** días calendario anteriores al inicio del plazo antes mencionado, adjuntando a su solicitud la garantía por adelantos¹⁸ mediante carta fianza o póliza de caución y el comprobante de pago respectivo.

2.6. VALORIZACIONES

El periodo de valorización será **MENSUAL**.

¹⁵ Si la Entidad ha previsto la entrega de adelantos, debe prever el procedimiento para su entrega, conforme a lo previsto en los artículos 181 y 182 del Reglamento.

¹⁶ De conformidad con el artículo 153 del Reglamento, esta garantía debe ser emitida por idéntico monto y un plazo mínimo de vigencia de tres (3) meses, renovable por un plazo idéntico hasta la amortización total del adelanto otorgado. Cuando el plazo de ejecución contractual sea menor a tres (3) meses, las garantías pueden ser emitidas con una vigencia menor, siempre que cubra la fecha prevista para la amortización total del adelanto otorgado.

¹⁷ De conformidad con el numeral 180.2 del artículo 180 del Reglamento, los adelantos para materiales e insumos, no pueden superar el veinte por ciento (20%) del monto del contrato original, y en el caso de contratos bajo la modalidad de llave en mano, en los que se haya previsto el adelanto para equipamiento y mobiliario, no pueden superar en conjunto dicho porcentaje.

¹⁸ De conformidad con el artículo 153 del Reglamento, esta garantía debe ser emitida por idéntico monto y un plazo mínimo de vigencia de tres (3) meses, renovable por un plazo idéntico hasta la amortización total del adelanto otorgado. Cuando el plazo de ejecución contractual sea menor a tres (3) meses, las garantías pueden ser emitidas con una vigencia menor, siempre que cubra la fecha prevista para la amortización total del adelanto otorgado.

Importante

- Cuando el periodo de valorización establecido por la Entidad sea el mensual, el plazo del pago de la valorización se regirá por lo dispuesto en el numeral 194.7 del artículo 194 del Reglamento. En cambio, si la Entidad prevé un periodo de valorización distinto al mensual, se debe establecer los plazos y procedimiento aplicables para la valorización, teniendo en consideración lo dispuesto en el numeral 194.6 del referido artículo, así como el plazo para el pago de las valorizaciones.
- Las valorizaciones de obra se presentan a través del módulo de ejecución contractual del SEACE. Dicha obligación aplica a los contratos de obra que deriven de procedimientos de selección para la ejecución de obras, convocados a partir de la entrada en vigencia de la Directiva N° 001-2022-OSCE/CD "Gestión de las valorizaciones de obra a través del SEACE"¹⁹. Mediante comunicado el OSCE publica y difunde la relación de Entidades obligadas a usar la sección de valorizaciones electrónicas como medio para la gestión de las valorizaciones de obra. El primer listado de entidades obligadas se encuentra publicado en el siguiente enlace:

<https://www.gob.pe/institucion/osce/noticias/575017-comunicado-n-001-2022-osce>

2.7. PLAZO PARA EL PAGO DEL SALDO DE LA LIQUIDACIÓN DEL CONTRATO DE OBRA

La Entidad o el contratista, según corresponda, deben efectuar el pago del monto correspondiente al saldo de la liquidación del contrato de obra, en el plazo **QUINCE (15)** días calendario, computados desde el día siguiente del consentimiento de la liquidación. Para tal efecto, la parte que solicita el pago debe presentar el comprobante de pago respectivo.

¹⁹ Aprobada mediante Resolución N° 002-2022-OSCE-PRE y modificada mediante Resolución N° 042-2022-OSCE/PRE, publicadas en el Diario Oficial El Peruano el 10 de enero de 2022 y 5 de marzo de 2022, respectivamente.

CAPÍTULO III REQUERIMIENTO

Importante

Es responsabilidad de la Entidad cautelar la adecuada formulación del expediente técnico, debiendo asegurar la calidad técnica y reducir la necesidad de su reformulación por errores o deficiencias técnicas que repercutan en el proceso de contratación y en la ejecución de la obra.

3.1. EXPEDIENTE TÉCNICO E INFORMACIÓN COMPLEMENTARIA DEL EXPEDIENTE TÉCNICO

TERMINOS DE REFERENCIA PARA LA EJECUCIÓN DEL SERVICIO DEL PROYECTO

"REPARACION DE BIBLIOTECA; ADQUISICIÓN DE ASCENSORES; EN EL (LA) BIBLIOTECA DEL ÁREA DE BIOMÉDICAS DE LA UNIVERSIDAD NACIONAL DE SAN AGUSTÍN DE AREQUIPA DEL CAMPUS UNIVERSITARIO DEL ÁREA DE BIOMÉDICAS DISTRITO DE AREQUIPA, PROVINCIA AREQUIPA, DEPARTAMENTO AREQUIPA" CON CODIGO UNICO DE INVERSIONES N° 2472358

1. DATOS GENERALES

1.01 DENOMINACION DE LA CONTRATACION

Ejecución de la Inversión IOARR: "REPARACION DE BIBLIOTECA; ADQUISICIÓN DE ASCENSORES; EN EL (LA) BIBLIOTECA DEL ÁREA DE BIOMÉDICAS DE LA UNIVERSIDAD NACIONAL DE SAN AGUSTÍN DE AREQUIPA DEL CAMPUS UNIVERSITARIO DEL ÁREA DE BIOMÉDICAS DISTRITO DE AREQUIPA, PROVINCIA AREQUIPA, DEPARTAMENTO AREQUIPA".

1.02 UBICACIÓN

El lugar de ejecución de la obra es el siguiente:

Localidad : Campus del Área de Biomédicas UNSA
Distrito : Arequipa
Provincia : Arequipa
Departamento : Arequipa
Región : Arequipa



1.03 NOMBRE DE LA INVERSION IOARR

"REPARACION DE BIBLIOTECA; ADQUISICIÓN DE ASCENSORES; EN EL (LA) BIBLIOTECA DEL ÁREA DE BIOMÉDICAS DE LA UNIVERSIDAD NACIONAL DE SAN AGUSTÍN DE AREQUIPA DEL CAMPUS UNIVERSITARIO DEL ÁREA DE BIOMÉDICAS DISTRITO DE AREQUIPA, PROVINCIA AREQUIPA, DEPARTAMENTO AREQUIPA"

1.04 CODIGO UNICO DE INVERSIONES

- Código de Inversión 2472358
- Código Infobras 501714

1.05 FECHA DE DECLARACION DE VIABILIDAD

Código Único de Inversiones	2472358	Fecha de Registro	09/12/2019
Código SNIP		Tipo de Inversión	
Nombre de la inversión IOARR	"REPARACION DE BIBLIOTECA; ADQUISICIÓN DE ASCENSORES; EN EL (LA) BIBLIOTECA DEL ÁREA DE BIOMÉDICAS DE LA UNIVERSIDAD NACIONAL DE SAN AGUSTÍN DE AREQUIPA DEL CAMPUS UNIVERSITARIO DEL ÁREA DE BIOMÉDICAS DISTRITO DE AREQUIPA, PROVINCIA AREQUIPA, DEPARTAMENTO AREQUIPA"		
Cadena Funcional			
Unidad Formuladora (UF)	UNSA – Sub Dirección de Infraestructura		
Unidad Evaluadora (OPI)			



000047

Beneficiarios		Fuente de Financiamiento	Recursos Determinados
Responsable de Viabilidad		Fecha de Viabilidad	20/12/2019
Situación	Aprobado	Nivel Requerido para Viabilidad	
Ultimo Estudio y Calificación		Estado de Inversión	

1.06 EXPEDIENTE TECNICO APROBADO

La aprobación de Optimización y Actualización de Costo y Presupuesto para la ejecución de la Inversión IOARR "REPARACION DE BIBLIOTECA; ADQUISICIÓN DE ASCENSORES; EN EL (LA) BIBLIOTECA DEL ÁREA DE BIOMÉDICAS DE LA UNIVERSIDAD NACIONAL DE SAN AGUSTÍN DE AREQUIPA DEL CAMPUS UNIVERSITARIO DEL ÁREA DE BIOMÉDICAS DISTRITO DE AREQUIPA, PROVINCIA AREQUIPA, DEPARTAMENTO AREQUIPA", se aprobó con Resolución Directoral Nro. 177-2023-DIGA, de fecha 30 de Enero del 2023, con un presupuesto total de S/. 5'284,382.95 (Cinco millones doscientos ochenta y cuatro mil trescientos ochenta y dos con 95/100 soles), que se ejecutará por la modalidad de Ejecución Presupuestaria Indirecta, en el plazo de 240 días calendario.

Proyecto REPARACION DE BIBLIOTECA; ADQUISICIÓN DE ASCENSORES; EN EL (LA) BIBLIOTECA DEL ÁREA DE BIOMÉDICAS DE LA UNIVERSIDAD NACIONAL DE SAN AGUSTÍN DE AREQUIPA, DEL CAMPUS UNIVERSITARIO DEL ÁREA DE BIOMÉDICAS DEL DISTRITO AREQUIPA, PROV. AREQUIPA, DEPTO.

Cliente UNIVERSIDAD NACIONAL DE SAN AGUSTÍN
Departamento AREQUIPA
Provincia AREQUIPA
Distrito AREQUIPA

Costo a : Enero - 2023

Item	Descripción Sub presupuesto	Costo Directo
01	OBRAS PROVISIONALES, TRABAJOS PRELIMINARES, SEGURIDAD Y SALUD	267,659.21
02	ESTRUCTURAS	751,033.08
03	ARQUITECTURA	989,350.44
04	INSTALACIONES SANITARIAS	83,871.14
05	INSTALACIONES ELÉCTRICAS	457,004.17
06	MOBILIARIO Y EQUIPAMIENTO	891,610.83
07	ASCENSOR	161,279.24
SUB TOTAL COSTO DIRECTO		3,600,808.11

Mano de Obra 754,742.29
Materiales 2,302,478.50
Equipo 543,587.32

COSTO DIRECTO 3,600,808.11
GASTOS GENERALES 11 % 396,088.89
UTILIDAD 7 % 252,056.57
SUB TOTAL 4,248,953.57
IGV 18 % 764,811.64
PRESUPUESTO TOTAL 5,013,765.21
SUPERVISIÓN 248,617.74
GESTIÓN DEL PROYECTO 22,000.00
COSTO TOTAL DEL PROYECTO 5,284,382.95

Son : CINCO MILLONES DOSCIENTOS OCHENTA Y CUATRO MIL TRECIENTOS OCHENTA Y DOS CON 95/100 SOLES
El presupuesto se encuentra actualizado al mes de Enero del 2023.

PRESUPUESTO DE OBRA – VALOR REFERENCIAL

El Presupuesto total, es de S/ 5'013,765.21 (Cinco millones trece mil setecientos sesenta y cinco con 21/100 Soles), estimado de acuerdo a la siguiente estructura del presupuesto según el Expediente Técnico aprobado, con presupuesto al mes de Enero del 2023, incluyendo impuestos de Ley.

1.07 BASE LEGAL

- Ley del Equilibrio Financiero del Presupuesto del Sector Público para el año Fiscal que se encuentre vigente al año del proceso.



- Ley de Endeudamiento del Sector Público para el año Fiscal que se encuentre vigente al año del proceso.
- Ley General del Sistema Nacional de Presupuesto, y sus modificatorias.
- Texto Único Ordenado de la Ley de Contrataciones del Estado
- Decreto Supremo N° 344-2018-EF, que aprueba el Reglamento de la Ley de Contrataciones del Estado, y todas sus modificatorias.
- Constitución Política del Perú.
- Texto Único Ordenado de la Ley de Procedimientos Administrativos General, y todas sus modificatorias.
- Directiva N° 005-2019-OSCE/CD, participación de proveedores en consorcio en las Contrataciones del Estado.
- Ley que crea al Sistema Nacional de Gestión de Riesgo de Desastres – SINAGERD y sus modificatorias.
- Ley del Sistema Nacional de Evaluación de Impacto Ambiental, y sus modificatorias.
- Decreto Supremo N° 011-79-VC, sus modificatorias, ampliatorias y complementarias.

1.08 FINALIDAD DE LOS TERMINOS DE REFERENCIA

Determinar el marco teórico y técnico que regirá el desarrollo del servicio de ejecución de obra, así como las pautas de organización, requerimientos, lineamientos generales, procedimientos, limitaciones, exigencias y requisitos mínimos para el cumplimiento de la prestación objeto de contrato con calidad, eficiencia y eficacia. Incluye los alcances que regirán la ejecución de obra que desarrollará el Contratista, que resulte seleccionado.

Estos Términos de Referencia son considerados como generales, no siendo excluyentes ni limitativos, debiendo el Contratista que suscriba el contrato y ejecute la obra, efectuar los aportes necesarios para la correcta implementación y prestación del objeto del contrato en concordancia con la normativa aplicable al presente; asimismo, se debe aclarar que los presentes Términos de Referencia formarán parte integrante del contrato. Su cumplimiento constituye una obligación esencial del Contratista, según el Artículo 40° de la Ley de Contrataciones del Estado, y del Artículo 138° de su Reglamento.

Los aportes y ofrecimientos técnicos que formule el Postor en su Oferta Técnica, pasarán a complementar e integrar los presentes Términos de Referencia, y por consiguiente, al contrato. El Contratista estará obligado a su cumplimiento, al haberlo ofertado voluntariamente, habiendo, además, servido para la calificación que le mereció la Buena Pro. Sin embargo, en el caso de existir contraposición entre los Términos de Referencia del Proyecto y la Oferta Técnica del Postor, prevalecerá lo exigido en los presentes Términos de referencia.

1.09 ENTIDAD CONTRATANTE

La Entidad Contratante es la UNIVERSIDAD NACIONAL DE SAN AGUSTIN DE AREQUIPA.

1.10 SISTEMA Y MODALIDAD DE CONTRATACION

La presente Licitación Pública se convoca bajo el Sistema de Contratación a Suma Alzada y por la Modalidad de Contratación de Llave en Mano. El postor oferta en conjunto la construcción de la obra y equipamiento de la inversión IOARR "REPARACION DE BIBLIOTECA; ADQUISICIÓN DE ASCENSORES; EN EL (LA) BIBLIOTECA DEL ÁREA DE BIOMÉDICAS DE LA UNIVERSIDAD NACIONAL DE SAN AGUSTÍN DE AREQUIPA DEL CAMPUS UNIVERSITARIO DEL ÁREA DE BIOMÉDICAS DISTRITO DE AREQUIPA, PROVINCIA AREQUIPA, DEPARTAMENTO AREQUIPA"

Asimismo, el postor formula su propuesta por un monto fijo, considerando los trabajos que resulten necesarios para el cumplimiento de la meta objeto de la prestación requerida, según las especificaciones técnicas y los contenidos de los presentes Términos de Referencia.

1.11 FINALIDAD PÚBLICA DE LA CONTRATACION

La finalidad pública de la contratación para la ejecución de la Inversión IOARR "REPARACION DE BIBLIOTECA; ADQUISICIÓN DE ASCENSORES; EN EL (LA) BIBLIOTECA DEL ÁREA DE BIOMÉDICAS DE LA UNIVERSIDAD NACIONAL DE SAN AGUSTÍN DE AREQUIPA DEL CAMPUS UNIVERSITARIO DEL ÁREA DE BIOMÉDICAS DISTRITO DE AREQUIPA, PROVINCIA AREQUIPA, DEPARTAMENTO AREQUIPA", es el desarrollo de una alternativa técnica que se oriente a complementar los Servicios Académicos en el marco del programa del Incremento en el acceso de la población a los servicios educativos Públicos de la Educación Superior, a través de sus distintos componentes: Infraestructura, Equipamiento y mobiliario para educación superior, materiales educativos y apoyo a la Gestión Institucional y/o formulación de capacidades en el uso de competencias educativas actuales, teniendo en cuenta los aspectos demográficos, ambientales, socio económicos y socio culturales que puedan afectar el normal desarrollo del proceso de aprendizaje en la institución educativa.

1.12 ANTECEDENTES

La Inversión tiene como objetivo reorganizar el funcionamiento de la Biblioteca de forma tal, que se convierta en un punto de referencia en el campus universitario y un generador de nuevas relaciones, dotando de distintos espacios que cumplan los requerimientos actuales de los alumnos y personal administrativo de la biblioteca.



000043

Así mismo, se requiere la accesibilidad universal a todos los ambientes de atención al público, por lo que se propone entre varias acciones, la instalación de un ascensor.

Metas y componentes del proyecto

La inversión contempla la reparación de la biblioteca y la adquisición de ascensor exterior. La estructura principal de la biblioteca se encuentra construida, por lo que no se realizará ninguna intervención estructural a la misma. Las actividades se refieren a los ambientes interiores, salvo las obras exteriores descritas a continuación.

1.12.1 DESCRIPCION DEL PROYECTO

EXTERIORES

- La inversión contempla la construcción de un ascensor panorámico de 4 paradas, el cual se encuentra soportado por una estructura metálica.
- Se considera la construcción de una cisterna enterrada de concreto armado, debido a que, se modificará el sistema de abastecimiento existente por tanque elevado, por uno de presión constante mediante la cisterna.
- Para todas las fachadas se considera el pintado de los muros y la reparación y restauración del sillar rosado.
- Colocación de luminaria exterior.

SÓTANO

En este nivel se ubican el almacén de libros, el área de búsqueda y reparación de libros y el área de personal, divididos mediante mamparas de vidrio templado y carpintería de aluminio negra.

Se considera el cambio y mejoramiento de instalaciones eléctricas, incluyendo un sistema de inyección y de extracción de aire.

Para todo el ambiente se considera pintura latex, tanto en muros como en cielo raso.

En el almacén de libros se plantea un sistema de archivos móviles para optimizar el espacio disponible.

Para el área de búsqueda y reparación de libros se propone una mesa de trabajo y una de cómputo para dos computadoras, así como estantes para libros en reparación o nuevas adquisiciones.

También se ubica en este nivel, el área de personal, requerida para reuniones, comedor o área de trabajo, se coloca una kitchenette y un estar.

Se considera nuevo mobiliario y equipamiento.

NIVEL	ESPACIO	ÁREA PARCIAL (m2)	AFORO (PERS.)	SUBTOTAL (m2)
SÓTANO	BUSQUEDA Y REPARACION DE LIBROS	46.05	8.00	
	AREA DE PERSONAL	39.15	9.00	258.40
	ALMACEN DE LIBROS	173.20	-	

PRIMER NIVEL

En este nivel se ubica el área de atención al público, con módulos de consulta de material bibliográfico y revistas indexadas, estares de trabajo, counter de atención, administración, secretaría y dirección de la biblioteca.

En el ingreso se ubican 02 antenas anti hurto para evitar la salida de material bibliográfico y de otros elementos propios de la biblioteca.

Se propone un diseño de cielos rasos en este nivel, así como diferentes tipos de iluminación, dependiendo del ambiente y el área. Para el sistema eléctrico se considera el mejoramiento integral del mismo, mediante bandejas y tuberías conduit adosadas.

Se consideran mamparas de perfiles de aluminio y vidrio templado.

Se considera un nuevo sistema de ventanas, con perfiles de aluminio y vidrio templado.

Se considera nuevo mobiliario y equipamiento.

Para todo el ambiente se considera pintura latex, tanto en muros como en cielo raso.

Para los pisos se considera diseño de pisos vinílicos de 2mm para todos los ambientes.

En este piso se ubican servicios higiénicos para discapacitados, alumnos y de personal. En estos servicios se cambiarán los aparatos sanitarios, se demolerán las divisiones de albañilería para reemplazarlas por vidrio. Se colocarán nuevos pisos y zócalos de porcelanato.

Se proponen dos salidas de emergencias con puertas cortafuego y barras anti pánico.

El ascensor se ubica en la parte posterior, contigua al bloque de escaleras y servicios higiénicos.

Existen 02 escaleras metálicas y una de concreto que suben al segundo nivel



000044

NIVEL	ESPACIO	ÁREA PARCIAL (m2)	AFORO (PERS.)	SUBTOTAL (m2)
PRIMER PISO	INGRESO, MODULOS DE CONSULTA Y ESTARES	198.11	40.00	298.09
	ADMINISTRACION	18.58	6.00	
	DIRECCION Y SECRETARIA	14.92	2.00	
	COUNTER DE ATENCION	9.20	1.00	
	SSH VARONES ALUMNOS	5.20	1.00	
	SSH DAMAS ALUMNOS	4.21	1.00	
	SSH DISCAPACITADOS	5.96	1.00	
	SSH PERSONAL	3.28	1.00	
	ESCALERA DE CONCRETO	11.13	-	
	ESCALERA METALICA 1	7.42	-	
	ESCALERA METALICA 2	7.42	-	
	ASCENSOR	11.16	10.00	
	DUCTO DE INSTALACIONES	1.50	-	

SEGUNDO NIVEL

En este nivel se ubican áreas de estudio abiertas en mesones largos con conexión eléctrica en mesa, sala de computo, counter de atención, sala de monitoreo y proceso y almacén.

Se propone un diseño de cielos rasos en este nivel, así como diferentes tipos de iluminación, dependiendo del ambiente y el área. Para el sistema eléctrico se considera el mejoramiento integral del mismo, mediante bandejas y tuberías conduit adosadas.

Se consideran mamparas de perfiles de aluminio y vidrio templado.

Se considera un nuevo sistema de ventanas, con perfiles de aluminio y vidrio templado.

Se considera nuevo mobiliario y equipamiento.

Para todo el ambiente se considera pintura latex, tanto en muros como en cielo raso.

Para los pisos se considera diseño de pisos vinílicos de 2mm para todos los ambientes.

En este piso se ubican servicios higiénicos para alumnos. En estos servicios se cambiarán los aparatos sanitarios, se demolerán las divisiones de albañilería para reemplazarlas por vidrio. Se colocarán nuevos pisos y zócalos de porcelanato.

El ascensor se ubica en la parte posterior, contigua al bloque de escaleras y servicios higiénicos.

Existen 02 escaleras metálicas y una de concreto que suben al tercer piso y 02 escaleras que vienen desde el primero.

NIVEL	ESPACIO	ÁREA PARCIAL (m2)	AFORO (PERS.)	SUBTOTAL (m2)
SEGUNDO PISO	AREA DE ESTUDIO	230.11	68.00	361.73
	SALA DE COMPUTO	35.33	16.00	
	COUNTER DE ATENCION	9.20	1.00	
	ALMACEN	13.96	-	
	SALA DE MONITOREO Y PROCESO	13.96	1.00	
	SSH VARONES ALUMNOS	10.90	4.00	
	SSH DAMAS ALUMNOS	10.90	4.00	
	ESCALERA DE CONCRETO	11.13	-	
	ESCALERA METALICA 1	7.77	-	
	ESCALERA METALICA 2	7.77	-	
	ASCENSOR	9.20	10.00	
	DUCTO DE INSTALACIONES	1.50	-	

TERCER NIVEL

En este nivel se ubican áreas de estudio abiertas en mesones largos con conexión eléctrica en mesa, 06 cubículos de estudio y counter de atención.

Se propone un diseño de cielos rasos en este nivel, así como diferentes tipos de iluminación, dependiendo del ambiente y el área. Para el sistema eléctrico se considera el mejoramiento integral del mismo, mediante bandejas y tuberías conduit adosadas.

Se consideran mamparas de perfiles de aluminio y vidrio templado.

Se considera un nuevo sistema de ventanas, con perfiles de aluminio y vidrio templado.

Se considera nuevo mobiliario y equipamiento.

Para todo el ambiente se considera pintura latex, tanto en muros como en cielo raso.

En este piso se ubican servicios higiénicos para alumnos. En estos servicios se cambiarán los aparatos sanitarios, se demolerán las divisiones de albañilería para reemplazarlas por vidrio. Se colocarán nuevos pisos y zócalos de porcelanato.

El ascensor se ubica en la parte posterior, contigua al bloque de escaleras y servicios higiénicos.

Existen 02 escaleras metálicas y una de concreto que suben al cuarto piso y 02 escaleras que vienen desde el segundo.



000046

NIVEL	ESPACIO	ÁREA PARCIAL (m2)	AFORO (PERS.)	SUBTOTAL (m2)
TERCER PISO	AREA DE ESTUDIO	204.82	44.00	360.33
	CUBICULO DE ESTUDIO 1	16.39	9.00	
	CUBICULO DE ESTUDIO 2	15.85	9.00	
	CUBICULO DE ESTUDIO 3	13.48	5.00	
	CUBICULO DE ESTUDIO 4	12.44	5.00	
	CUBICULO DE ESTUDIO 5	12.44	5.00	
	CUBICULO DE ESTUDIO 6	13.48	5.00	
	COUNTER DE ATENCION	9.20	1.00	
	SSH VARONES ALUMNOS	10.90	4.00	
	SSH DAMAS ALUMNOS	10.90	4.00	
	ESCALERA DE CONCRETO	11.13	-	
	ESCALERA METALICA 1	9.30	-	
	ESCALERA METALICA 2	9.30	-	
	ASCENSOR	9.20	10.00	
	DUCTO DE INSTALACIONES	1.50	-	

CUARTO NIVEL

En este nivel se ubican áreas de lectura en mesones largos con conexión eléctrica en mesa, gradería para área de lectura libre, libreros estares, estantería abierta y counter de atención.

Se propone un diseño de cielos rasos en este nivel, así como diferentes tipos de iluminación, dependiendo del ambiente y el área. Para el sistema eléctrico se considera el mejoramiento integral del mismo, mediante bandejas y tuberías conduit adosadas.

Se consideran mamparas de perfiles de aluminio y vidrio templado.

Se considera un nuevo sistema de ventanas, con perfiles de aluminio y vidrio templado.

Se considera nuevo mobiliario y equipamiento.

Para todo el ambiente se considera pintura latex, tanto en muros como en cielo raso.

En este piso se ubican servicios higiénicos para alumnos. En estos servicios se cambiarán los aparatos sanitarios, se demolerán las divisiones de albañilería para reemplazarlas por vidrio. Se colocarán nuevos pisos y zócalos de porcelanato.

El ascensor se ubica en la parte posterior, contigua al bloque de escaleras y servicios higiénicos.

Existe una escalera de concreto.

NIVEL	ESPACIO	ÁREA PARCIAL (m2)	AFORO (PERS.)	SUBTOTAL (m2)
CUARTO PISO	AREA DE LECTURA Y ESTANTERIA ABIERTA	300.54	56.00	370.77
	GRADERIA DE LECTURA LIBRE	17.40	13.00	
	COUNTER DE ATENCION	9.20	1.00	
	SSH VARONES ALUMNOS	10.90	4.00	
	SSH DAMAS ALUMNOS	10.90	4.00	
	ESCALERA DE CONCRETO	11.13	-	
	ASCENSOR	9.20	10.00	
	DUCTO DE INSTALACIONES	1.50	-	

AZOTEA

Las escaleras de concreto llegan a este nivel que servirá de área de evacuación.

Aquí se propone demolición del tanque elevado, impermeabilización de ladrillo pastelero existente y cambio de lucernarios de vidrio por policarbonato.

NIVEL	ESPACIO	ÁREA PARCIAL (m2)	AFORO (PERS.)	SUBTOTAL (m2)
AZOTEA	CAJA DE ESCALERAS	14.81	-	16.31
	DUCTO DE INSTALACIONES	1.50	-	
ÁREA CONSTRUIDA				16.31



000042

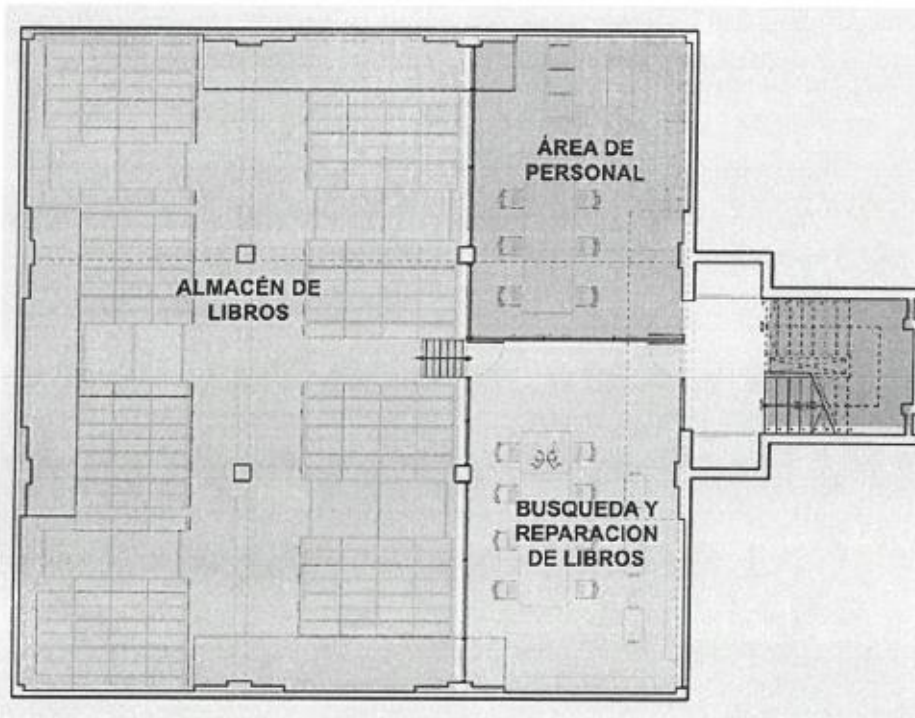

PLANTA SOTANO

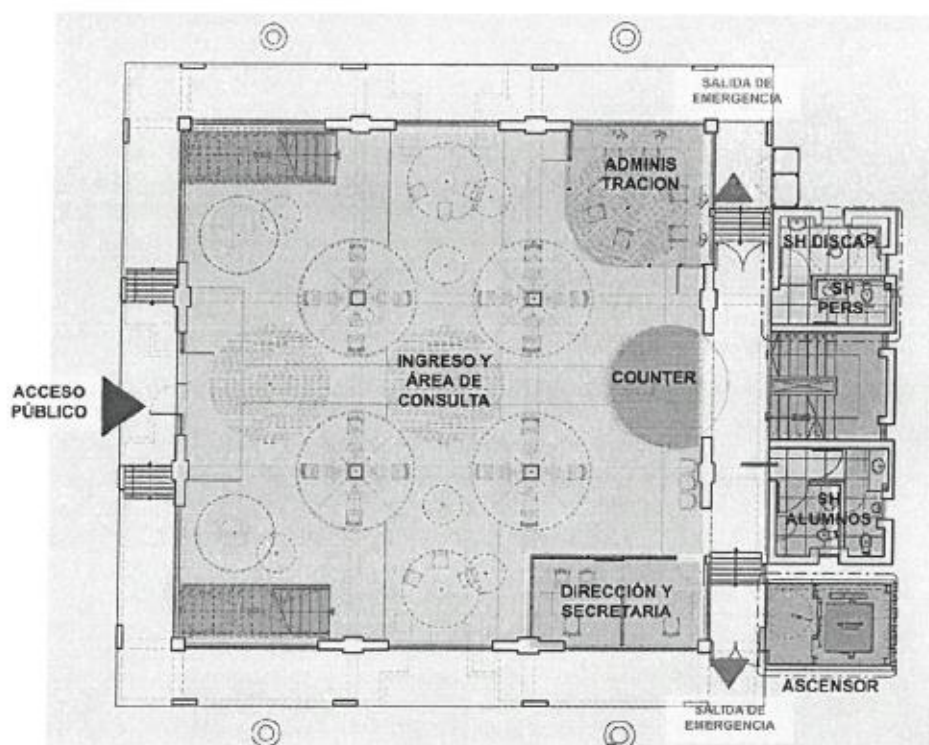

PRIMERA PLANTA



000041

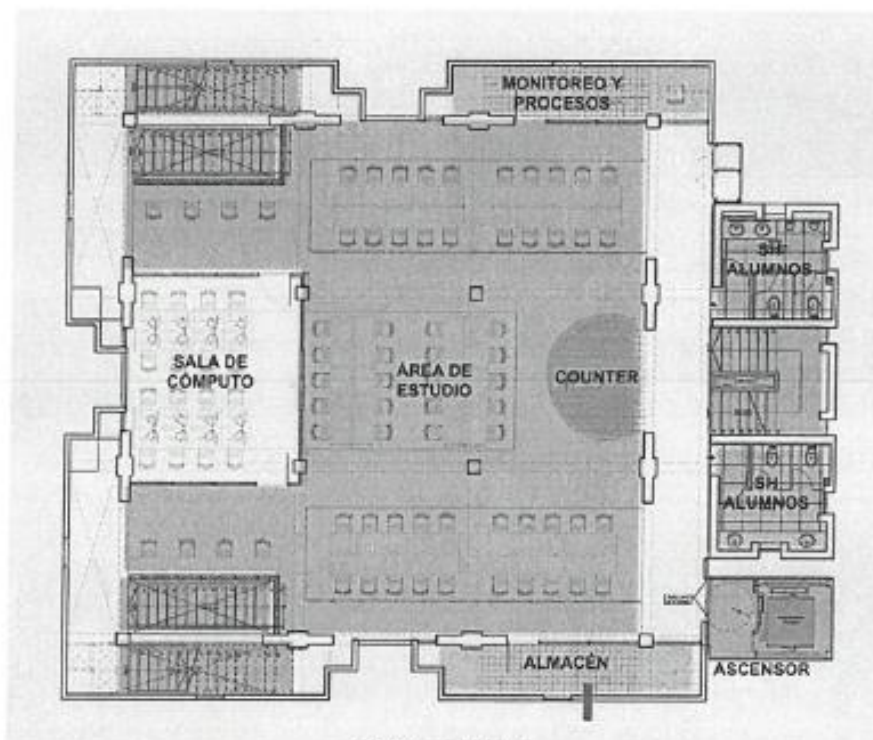

SEGUNDA PLANTA

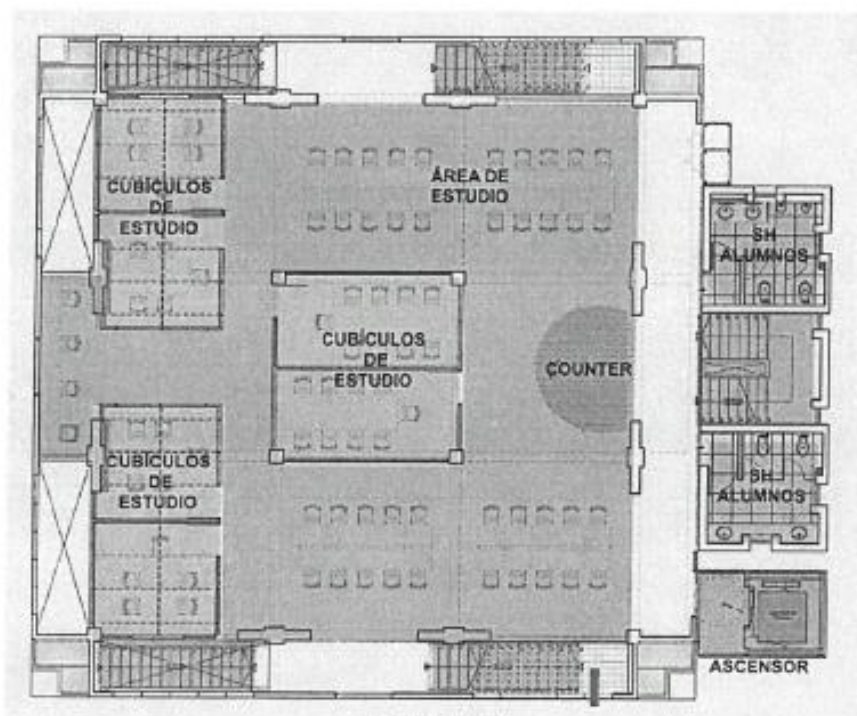

TERCERA PLANTA



000040

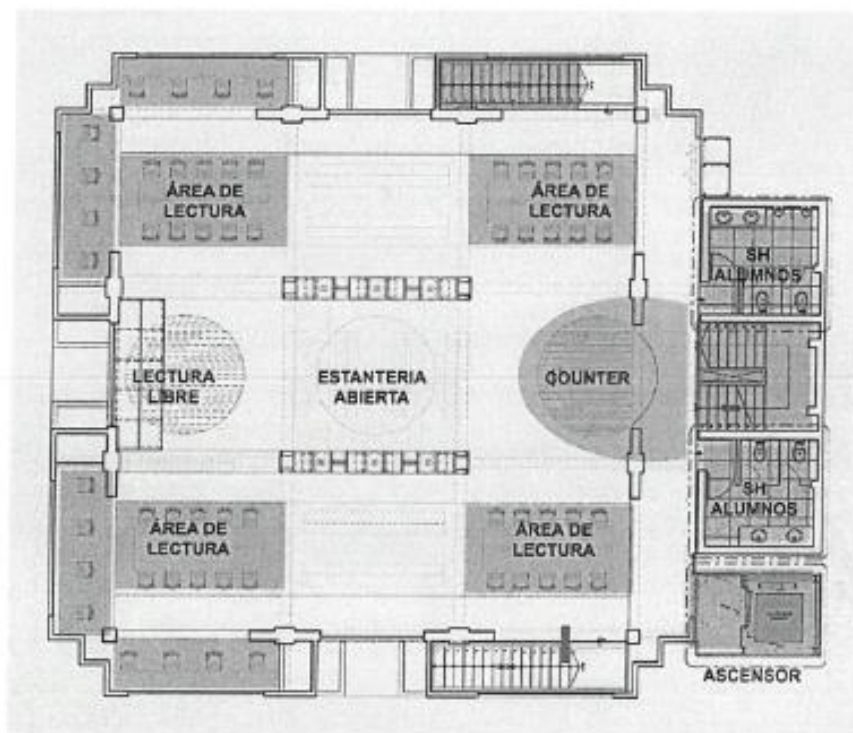

CUARTA PLANTA

REFORZAMIENTO ESTRUCTURAL DE LA EDIFICACION

Este proceso contempla la ejecución del reforzamiento de la estructura existente, el cual consiste en agregar placas de concreto armado que servirán para resistir un gran porcentaje de la fuerza sísmica, liberando de responsabilidades a los pórticos existentes.

Estos nuevos elementos absorben en promedio el 90% de la fuerza sísmica en cada dirección.

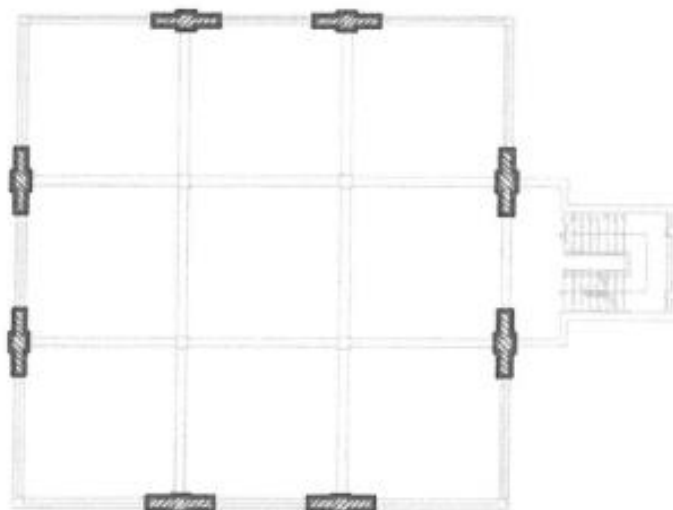

PRIMERA PLANTA

ESTRUCTURA METALICA PARA ASCENSOR

La estructura metálica es completamente nueva, el análisis estructural considera las condiciones de cargas; carga muerta, carga viva y carga por sismo. Por ser una estructura que soporta un carga considerable (ascensor + carga viva).



000033

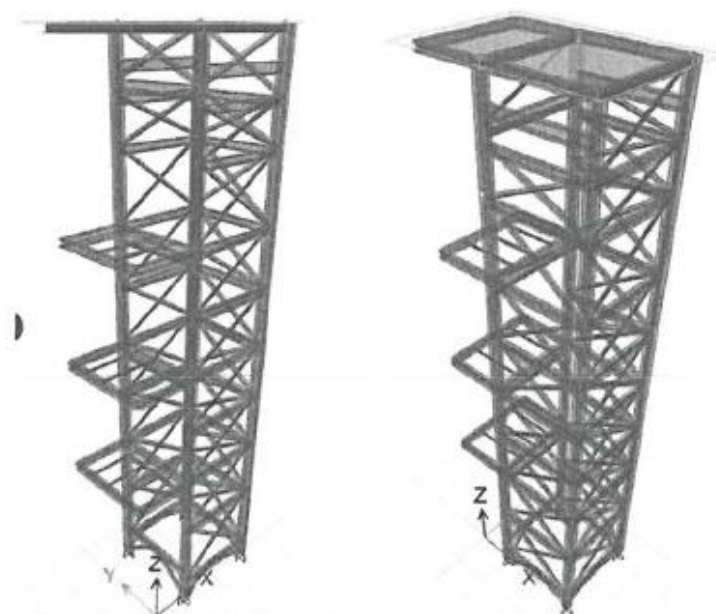

ESQUEMA ESTRUCTURAL

1.13 ALCANCE DE LA EJECUCION DE OBRA

En los presentes Términos de Referencia, se describen en forma general, los alcances y actividades necesarias para la ejecución de la obra; que sin embargo no deben considerarse limitativas.

En ningún caso reemplaza al conocimiento de los principios básicos de la Ingeniería y técnicas afines, así como tampoco el adecuado criterio profesional; en consecuencia, el Contratista, será responsable de la calidad e integridad de los trabajos encomendados.

2. CONSIDERACIONES ESPECÍFICAS PARA LA EJECUCION DE OBRA

2.01 De las Acciones Previas a la Ejecución de Obra

2.01.01 Replanteo

El Contratista deberá realizar el replanteo topográfico y ubicación de todos los componentes proyectados de acuerdo a los planos del Expediente Técnico y otros que resulten de importancia para la buena ejecución de la obra.

2.01.02 Límites de los Proyectos

Los límites del proyecto están definidos en el Expediente Técnico.

2.02 RECURSOS Y EQUIPAMIENTO MINIMO DEL CONTRATISTA

2.02.01 EQUIPAMIENTO ESTRATEGICO

El Contratista situará en la obra el equipo o maquinaria y medios auxiliares que sean precisos para la correcta ejecución de aquellas en los plazos establecidos, y en todo caso, los equipos que se propusieron en su oferta y/o Bases, en los mismos términos y detalle. Dichos equipos, adscritos a la obra, deberán estar en perfectas condiciones de funcionamiento, debiendo repararse inmediatamente los elementos averiados, y asumiendo el Contratista la obligación de reemplazarlos, cuando así lo ordene la Supervisión de obra. En caso de discordar con la solicitud de la Supervisión, tendrá el Contratista derecho a reclamar ante la Entidad, en el plazo de hasta 10 días calendario, de efectuarse la solicitud de la Supervisión.

ITEM	DESCRIPCION	CANTIDAD
01	MEZCLADORA CONCRETO TROMPO 8 HP 9 P3	01
02	VIBRADOR A GASOLINA 1 3/4", 4HP	01
03	COMPACTADORA VIBRATORIA TIPO PLANCHA 4 HP	01
04	RETROEXCAVADOR S/LLANTAS 58 HP 1 yd3	01
05	CAMION VOLQUETE 6X4 330 HP 10 M3	01
06	COMPRESORA NEUMATICA 93 HP 335-375 PCM	01
07	ANDAMIOS METALICOS ESTÁNDAR (cuerpo)	10



000058

Se acepta equipos de mayor capacidad y/o potencia siempre que estos sean totalmente funcionales para las funciones a desempeñar, se encuentren en buen estado de funcionamiento y éste no implique un mayor costo para la obra

2.03 INSUFICIENCIA DEL EQUIPO

Si el equipo o la dotación previstos en el proyecto fuesen insuficientes para la ejecución de la obra en los plazos establecidos, la Supervisión notificará de la situación al Contratista y procederá con las sanciones que corresponden, el Contratista no tendrá derecho a reclamación alguna ante la Entidad Contratante.

2.04 ALMACENAMIENTO DE MATERIALES

Las zonas destinadas a acopios requerirán la aprobación del Supervisor de Obra, debiendo ser acondicionados a completa satisfacción de éste, una vez hayan cumplido su misión, de forma tal que recuperen su aspecto original. El almacenamiento se realizará de forma que se garantice la conservación de los materiales en perfectas condiciones de utilización y siguiendo en todo caso las instrucciones de la Supervisión.

2.05 MATERIALES NO EMPLEADOS

La limpieza de la obra y retirada de los materiales acopiados y no utilizados corresponde al Contratista, de tal modo que deberán ser efectuados a medida que se realicen los trabajos.

2.06 TRABAJOS DEFECTUOSOS O MAL EJECUTADOS

El Contratista es exclusivamente responsable de la ejecución y conservación de las obras objeto del presente contrato y de las faltas que en ellas pudieran notarse, sin que le exima de responsabilidad la circunstancia de que la Supervisión de obra haya examinado y reconocido la obra durante su construcción o los materiales empleados, ni que las distintas partes de obra hayan sido incluidas en las mediciones o certificaciones parciales.

Si las obras no se sujetaran estrictamente a los planos y demás documentos del proyecto, si los materiales utilizados no fueran de la calidad requerida, si se advierten vicios o defectos en la construcción o se tienen razones fundadas para creer que existen vicios ocultos en la obra ejecutada, el Contratista deberá demolerla y rehacerla hasta dejarla a completa satisfacción de la Supervisión de obra.

Los gastos de estas operaciones serán a cuenta del Contratista salvo en el caso de que se hubieran realizado en base a sospechas de la Supervisión de obra de existir vicios ocultos y éstos no pudieran ser comprobados.

2.07 SEGURIDAD DURANTE LA CONSTRUCCION

Complementando las actividades programadas se tomarán las medidas de seguridad durante la ejecución de la obra, la misma que deberá implementarse de tal manera que se den todas las condiciones necesarias para evitar accidentes. Las medidas de seguridad deben abarcar desde las labores de difusión de los desvíos hasta los avisos preventivos en el sitio de la obra.

El Contratista deberá atenerse a las disposiciones vigentes para la prevención y control de incendios, y a las instrucciones complementarias que se dicten por el Supervisor de obra. En todo caso, se adoptarán las medidas necesarias y será responsable de evitar la propagación de los que se requieren para la ejecución de las obras, así como los daños y perjuicios que puedan producir.

2.08 CONSERVACION DEL MEDIO AMBIENTE

El Contratista está obligado a realizar las visitas técnicas, mediciones y cualquier actividad, en estricta conformidad a las normas de Medio Ambiente.

El Contratista deberá cumplir con la normatividad legal, sobre Medio Ambiente de aplicación en su actividad. Al respecto deberá presentar Declaración Jurada de cumplimiento de la normatividad legal vigente y de la implementación correspondiente, en concordancia con la Ley N° 28611 – Ley del Ambiente y Ley N° 27314 – Ley General de Residuos Sólidos.

2.09 REPOSICION DE SERVICIOS PUBLICOS AFECTADOS

El Contratista deberá efectuar un inventario detallado de las instalaciones de servicios públicos ubicadas en el área de influencia, contrastando lo especificado en el proyecto, para lo cual por medio de consultas a las empresas correspondientes deberá conseguir la información de ubicaciones de las redes principales y secundarias de las redes subterráneas y aéreas, así como las acometidas domiciliarias, estado de conservación, vida útil remanente, etc.

Se harán las gestiones pertinentes con las empresas de servicios, manteniendo permanente coordinación con la Entidad. La solución de interferencias, conexión o la reposición de los servicios públicos (agua potable, desagüe, luz, telefonía, etc.) así como las consecuencias que de ellas deriven, serán de cargo del Contratista, así como las gestiones y pagos respectivos.

2.10 SEGURIDAD Y SALUD OCUPACIONAL

El Contratista está obligado a realizar las visitas técnicas, mediciones y cualquier actividad, en estricta conformidad a las normas de Seguridad y Salud Ocupacional G-050.



000037

El Contratista deberá cumplir con la normatividad legal, sobre Seguridad y Salud Ocupacional; de aplicación en su actividad. Al respecto deberá dar estricto cumplimiento, bajo su responsabilidad en caso de inobservancia, de la normatividad referencial y sus modificaciones seguidamente detalladas:

- Ley N° 26842 Ley General de Salud
- ISI 5-02-1 Orden y Limpieza
- ISI 8-01-1 Manejo e Investigación de Incidentes y Accidentes de Trabajo
- Reglamento Nacional de Edificaciones

2.11 REQUERIMIENTOS MINIMOS DEL PLANTEL PROFESIONAL DEL CONTRATISTA

2.11.01 PERSONAL CLAVE

PLANTEL PROFESIONAL CLAVE		
Cargo	Profesión	Experiencia
Residente de Obra (100% de Permanencia)	Ingeniero Civil o Arquitecto Colegiado	Con treinta y seis (36) meses como Residente y/o Supervisor, y/o Jefe de Supervisión y/o Inspector de Obras, en obras de obra nuevas, remodelación, adecuación, ampliación, reparación y otros al objeto de la convocatoria, que se computa desde la colegiatura
Especialista en Arquitectura y mobiliario (100% de Permanencia)	Arquitecto Colegiado	Arquitecto titulado, colegiado y habilitado, con experiencia mínima de veinticuatro (24) meses, computados a partir de la colegiatura, Especialista en Arquitectura y/o Arquitecto en la ejecución y/o Supervisión de obras de infraestructuras en general y mobiliario.
Ingeniero de Seguridad (100% de Permanencia)	Ingeniero Civil y/o Ingeniero de Seguridad y/o Ingeniero Industrial y/o Seguridad industrial y minera y/o Ingeniero de Higiene y Seguridad Industrial Titulado y colegiado	Ingeniero Civil y/o Ingeniero de Seguridad y/o Ingeniero Industrial y/o Seguridad industrial y minera y/o Ingeniero de Higiene y Seguridad Industrial, con experiencia mínimo veinticuatro (24) meses como especialista en seguridad de Obra y/o especialista en seguridad y salud ocupacional y/o Especialista en Seguridad y medio Ambiente y/o Jefe SSOMA y/o Especialista en Impacto Ambiental y Seguridad y/o Especialista en Medio Ambiente y Seguridad, y/o Especialista en Prevención y/o Prevencionista y/o jefe SYSO, en obras de infraestructura en general, computados a partir de la colegiatura.

Accreditación de la experiencia del Plantel Profesional

Para la suscripción del contrato debe presentar, copia de los diplomas que acrediten la formación académica requerida del plantel profesional clave, el grado o título profesional requerido debe estar inscrito y publicado en el Registro Nacional de Grados y Títulos profesionales a cargo de la Superintendencia Nacional de Educación Superior Universitaria – SUNEDU.

Accreditación de la experiencia del Plantel Profesional

Para la suscripción del contrato debe presentar, copia de (i) contratos y su respectiva conformidad o (ii) constancias o (iii) certificados o (iv) cualquier otra documentación que, de manera fehaciente demuestre la experiencia solicitada del personal que conforma el plantel profesional clave.

Los documentos que acreditan la experiencia del personal deben incluir como mínimo los nombres y apellidos del profesional, el cargo desempeñado, el plazo de la prestación indicando el día, mes y año de inicio y culminación, el nombre de la Entidad u organización que emite el documento, la fecha de emisión y nombres y apellidos de quien suscribe el documento.

De conformidad con el numeral 49.3 del artículo 49 y el literal e) del numeral 139.1 del Reglamento, este requisito de calificación se acredita para la suscripción del contrato.

2.12 SUSTITUCION DEL EQUIPO PROFESIONAL OFERTADO

Según lo establecido en el Artículo 190° del reglamento de la Ley de Contrataciones del Estado, es exclusiva responsabilidad del Contratista, ejecutar su prestación con el plantel profesional ofertado.

La Entidad, a través de Administrador de contrato o la Supervisión, tiene el derecho de solicitar el cambio del profesional o de los profesionales del equipo técnico propuesto, en caso se observe más de dos (2) ausencias y/o inasistencias a las reuniones de coordinación programadas por la Supervisión y/o la Entidad, sin perjuicio de la aplicación de la penalidad respectiva. Cabe indicar que no está permitido suplir al profesional principal por un asistente u otro profesional.

Excepcionalmente, y de manera justificada, el Contratista, previa opinión favorable de la Supervisión, puede solicitar a la Entidad le autorice la sustitución de algún profesional propuesto, en cuyo caso el reemplazante debe reunir experiencia y calificaciones profesionales iguales o superiores a las previstas en las Bases para el personal a ser reemplazado.



000036

La solicitud estará sujeta a evaluación y aprobación de la Entidad, debiendo presentar en original los documentos que sustenten la renuncia o ausencia del personal clave, y presentar en copias legalizadas el currículo del nuevo personal clave; considerando que la carta de aceptación del nuevo personal, debe ser en original. Si dentro de los ocho (8) días siguientes de presentada la solicitud, la Entidad no emite pronunciamiento, se considera aprobada la solicitud; no se computará el plazo indicado, cuando se observe incumplimiento en la presentación de documentos, bajo responsabilidad del contratista.

En ese sentido, el Contratista deberá prever los tiempos necesarios para el trámite y aceptación del cambio de profesionales, a fin de que no afecte el plazo de ejecución ya que, de incurrir en atrasos, se aplicarán las penalidades que correspondan.

El Contratista es responsable de los tiempos que demande lo precitado, no existiendo ampliación de plazo por tal motivo.

2.13 EXPERIENCIA DEL CONTRATISTA

2.13.01 REQUERIMIENTOS MINIMOS DE CONTRATISTA

El Contratista puede ser persona natural o jurídica, debiendo tener Inscripción vigente en el Registro Nacional de Proveedores (RNP) capítulo de Ejecutor de Obras. Podrá participar individualmente o en consorcio. En este último supuesto, cada uno de los integrantes del consorcio deberá cumplir los requisitos señalados en este numeral y en la Directiva N° 005-2019-OSCE/CD (Participación de proveedores en consorcio en las contrataciones del Estado).

En el caso de consorcios, es aplicable lo señalado en el numeral 7.2.5 de la Directiva N° 005-2019-OSCE/CD.

El Contratista no deberá tener sanción vigente aplicada por el OSCE, ni estar impedido, temporal o permanentemente, para contratar con el Estado Peruano; por consiguiente, no deberá encontrarse incluido en el Capítulo de Inhabilitados para contratar con el Estado que administra el OSCE. Tampoco podrá estar incurso en las causales de impedimento establecidas en el Artículo 11° de la Ley de Contrataciones del Estado aprobado por Ley N° 30225 y sus modificatorias. Esta exigencia es aplicable sin excepción para todos los integrantes del Consorcio, en caso de Consorcios. Para el caso de postores extranjeros no domiciliados, es de aplicación lo establecido en el tercer párrafo de la Décima Disposición Complementaria Final de la Ley N° 30556.

Por ser la obra a ejecutar destinada a una institución pública, el Contratista deberá conocer las normas y reglamentos que regulan la prestación de este tipo de ejecución de obra que sean establecidas por el propio Estado.

En cumplimiento de lo establecido en el reglamento de la Ley de Contrataciones del Estado, el profesional responsable que presente el Contratista deberá ser obligatoriamente el que desarrolle directamente los servicios contratados. Dicho compromiso constituye obligación esencial del Contratista.

2.13.02 DE LA EXPERIENCIA EN LA ESPECIALIDAD DEL EJECUTOR DE OBRA

El postor debe acreditar un monto facturado acumulado equivalente a una (01) vez el valor referencial de la contratación, en la ejecución de obras similares, durante los 10 años anteriores a la fecha de presentación de ofertas que se computarán desde la suscripción del acta de recepción de obra.

Se considera obras similares: obra nueva, remodelación, adecuación, ampliación, reparación y/o Construcción y/o Reconstrucción y/o rehabilitación y/o Sustitución y/o Creación y/o Mejoramiento de instituciones públicas como: infraestructura educativa (inicial, primaria, secundaria, superior) y/o infraestructura recreativa, y/o infraestructura terminales de pasajeros (terrestres, aéreos, o portuarios), y/o centros penitenciarios.

2.14 CONDICIONES DE LOS CONSORCIOS

- 1) El número máximo de consorciados es de tres (03).
- 2) El porcentaje mínimo de participación de cada consorciado es de 20%.
- 3) El porcentaje mínimo de participación en la ejecución del contrato, para el integrante del consorcio que acredite mayor experiencia, es de 60%.

2.15 COMPUTO DE PLAZOS

Según lo indicado en el Reglamento de la Ley de Contrataciones del Estado, los plazos de ejecución contractual se computan en días calendario, excepto en los casos indicados en el mismo. Se incluyen los días sábados, domingos y feriados y también los declarados feriados. Es aplicable para definir la fecha de término de los plazos, lo indicado en los incisos 4 y 5 del Artículo 183° y en el Artículo 184° del Código Civil.



2.15.01 PLAZO DE EJECUCION CONTRACTUAL

El plazo de ejecución contractual se inicia al día siguiente de la suscripción del contrato y tiene vigencia hasta el consentimiento de la liquidación final de la obra y se efectúe el pago correspondiente.

2.15.02 PLAZO DE EJECUCION DE OBRA

El plazo de ejecución de la obra se inicia cuando se cumplan las condiciones establecidas en el Artículo 176° del Reglamento, la prestación principal que comprende la ejecución de obra incluido equipamiento de acuerdo al expediente técnico, tiene un plazo de 240 días calendario.

2.15.03 PROCEDIMIENTO DE AMPLIACION DE PLAZO

Las ampliaciones de plazo solicitadas por el Contratista, durante el proceso de ejecución de obra, deberán cumplir las causales y procedimientos establecidos en la Ley de Contrataciones del Estado y su Reglamento.

2.15.04 ENTREGAS PARCIALES

De común acuerdo entre las partes y durante la ejecución de la obra, se podrán realizar entregas parciales según Ley de Contrataciones del Estado y su Reglamento.

La recepción parcial no exime al contratista del cumplimiento del plazo de ejecución; en caso contrario, se le aplican las penalidades correspondientes.

2.15.05 DE LA SUBCONTRATACIÓN

Para este proceso no se autoriza la sub contratación.

2.16 ENTREGA DE ADELANTOS

Durante la ejecución del contrato, se otorgarán adelantos y que serán amortizados en cada valorización, en caso de adelanto directo proporcionalmente de los pagos a cuenta al Contratista y el adelanto de materiales, será amortizado de acuerdo al Decreto Supremo N° 011-79-VC y sus modificatorias.

2.16.01 ADELANTO DIRECTO

La Entidad otorgará un adelanto directo, por el 10% del monto del contrato original.

EL CONTRATISTA debe solicitar formalmente el adelanto directo dentro de los ocho (8) días siguientes a la suscripción del contrato, adjuntando a su solicitud la garantía por adelantos mediante carta fianza o póliza de caución] y el comprobante de pago correspondiente. LA ENTIDAD debe entregar el monto solicitado dentro de los siete (7) días contados a partir del día siguiente de recibida la solicitud de EL CONTRATISTA. Vencido el plazo para solicitar el adelanto no procederá la solicitud.

2.16.02 ADELANTO DE MATERIALES O INSUMOS

"La Entidad otorgará adelantos para materiales o insumos por 20% del monto del contrato original, conforme al calendario de adquisición de materiales o insumos presentado por el contratista.

La entrega de los adelantos se realizará en un plazo de 05 días calendario previos a la fecha prevista en el calendario de adquisición de materiales o insumos para cada adquisición, con la finalidad que EL CONTRATISTA pueda disponer de los materiales o insumos en la oportunidad prevista en el calendario de avance de obra valorizado. Para tal efecto, EL CONTRATISTA debe solicitar la entrega del adelanto en un plazo de 08 días calendario anteriores al inicio del plazo antes mencionado, adjuntando a su solicitud la garantía por adelantos mediante carta fianza o póliza de caución y el comprobante de pago respectivo".

2.17 EJECUCION DE LA OBRA

- 2.17.01 El Contratista ejecutará la obra en estricto cumplimiento del Expediente Técnico. Los materiales, herramientas y mano de obra, serán tomados en consideración con lo definido en el Expediente Técnico.
- 2.17.02 El Contratista ejecutará el trazo y replanteo de la obra y presentará a la Supervisión para su aprobación.
- 2.17.03 El Contratista deberá identificar y utilizar a su costo, depósitos temporales para colocar los residuos de materiales que por efecto de la obra se generen, evitando en lo posible el impacto negativo al medio ambiente.
- 2.17.04 El Contratista a través del Residente de Obra, anotará diariamente en el cuaderno de obra las ocurrencias.
- 2.17.05 El Contratista empleará a los profesionales propuestos para la ejecución de la obra, y deberá emplear personal técnico calificado, obreros especializados y demás personal necesario para la correcta ejecución de los trabajos.
- 2.17.06 El Contratista debe conocer y cumplir, todas las normas técnicas, laborales y las de seguridad e higiene ocupacional.
- 2.17.07 El Contratista está obligado a tomar todas las medidas de seguridad necesarias para evitar peligros contra la integridad, la vida y la propiedad de las personas, instituciones o firmas durante la realización de los trabajos.



000034

- 2.17.08 Todos los materiales y equipos destinados a la obra, deberán cumplir con las características técnicas exigidas en el Expediente Técnico y se deberán someter a los ensayos necesarios para verificar sus características.
- 2.17.09 El Contratista debe hacer notar a la Entidad, cualquier error o contradicción en los documentos incluyendo el Expediente Técnico, poniendo de inmediato en conocimiento del Supervisor.
- 2.17.10 El Contratista deberá construir o alquilar ambientes temporales que permitan, tanto al Contratista y a la Supervisión, el normal desarrollo de sus actividades, debiendo incluir oficinas, almacenes de equipos y materiales, los mismos que deberán quedar habilitados y equipados a los diez (10) días calendario de iniciado el plazo de ejecución de obra y conservarse hasta la recepción de la obra.
- 2.17.11 El Contratista deberá mantener la obra en ejecución y todas sus partes terminadas, en buenas condiciones de mantenimiento, evitando que la acción de los agentes atmosféricos o el tránsito de su personal o equipo o terceros ocasionen daños al proyecto o a propiedades de terceros que, de producirse, deberán ser inmediatamente reparados a satisfacción del Supervisor.
- 2.17.12 Dentro de los cinco (5) días siguientes del inicio de obra, el Contratista deberá presentar para consideración del Supervisor, el cronograma de obra valorizado fechado al inicio de la ejecución de la obra. Pudiendo utilizar el método PERT-CPM o diagrama de barras GANTT.
- 2.17.13 Dentro de los diez (10) días siguientes al inicio de obra, el Contratista deberá presentar para consideración del Supervisor, un programa detallado de suministro de equipos y materiales, ajustado a las fechas calendario de iniciación y terminación contractual de la obra, en el que se muestre el orden en que se ha de proceder a la ejecución de los trabajos, guardando relación con el programa presentado con su propuesta. Pudiendo utilizar el método PERT-CPM o diagrama de barras GANTT.
- 2.17.14 Teniendo en cuenta el destino e importancia del proyecto, es obligación del Contratista el realizar una correcta planificación de la calidad a través de liberaciones autorizadas por la Supervisión, así como realizar el aseguramiento de la calidad durante la ejecución y realizar el control de la calidad verificando que los resultados obtenidos de los diversos ensayos en obra, estén acordes a las normativas de calidad.
- 2.17.15 Cualquier comunicación entre el Contratista y la Entidad o su Supervisor, se deberá hacer por escrito.
- 2.17.16 Los precios propuestos e incluidos como parte del contrato se encuentran sujetos a las fórmulas Polinómicas, establecidas en el Expediente Técnico.

2.18 VALORIZACIONES

Las valorizaciones serán mensuales y se presentarán durante los cinco (05) primeros días contados a partir del primer día hábil del mes siguiente a la ejecución de los trabajos en dos (02) originales, un (01) copia y digital, acompañados de su versión original y según el caso por los cómputos métricos resultantes de las mediciones de los trabajos ejecutados hasta la fecha y verificados por el Supervisor, en conformidad al artículo 194 del Reglamento de Contrataciones con el Estado. El mismo plazo y procedimiento rige para las valorizaciones de adicionales de obra.

La forma de las valorizaciones y facturas de pagos, será la preparada por el Contratista en coordinación con el Supervisor.

El Contratista consignará en sus valorizaciones todos los trabajos ejecutados, de acuerdo a las cantidades establecidas en las mediciones.

El Contratista presentará de acuerdo al CONTENIDO MINIMO DE LOS INFORMES DE VALORIZACION DE OBRA aprobados por la Entidad.

CONTENIDO MINIMO DE INFORME DE VALORIZACION DE OBRA

- (Las valorizaciones sean mensuales o por adicionales deben estar debidamente foliadas de atrás hacia adelante)

Carta de presentación de la conformidad de la valorización del Supervisor de obra.

Informe del Supervisor de obra

Carátula

Índice

I. DOCUMENTOS ADMINISTRATIVOS DE LA EMPRESA

- 1.1 Carta de presentación del informe mensual de valorización al Supervisor
- 1.2 Cuadro de resumen de pago al Contratista
- 1.3 Factura de la empresa
- 1.4 Copia del DNI del representante legal
- 1.5 Copia del Registro Nacional de Proveedores (Ejecutor de obra)
- 1.6 Copia del contrato de obra y consorcio
- 1.7 Carta de autorización para el pago con abono en cuenta (CCI)
- 1.8 Declaración jurada de cuenta de detracción



000035

II. DOCUMENTOS TECNICOS DE LA OBRA

- 2.1 Informe del Residente de obra (descripción de partidas ejecutadas)
- 2.2 Ficha de identificación de obra
- 2.3 Resumen total de pagos a cuenta por valorización de obra
- 2.4 Resumen de valorización de obra
- 2.5 Valorización de obra
- 2.6 Planilla de metrados ejecutados
- 2.7 Curva "S"
- 2.8 Situación de la obra
- 2.9 Actualización de precios por reajuste
 - 2.9.1 Cuadro resumen de reajuste
 - 2.9.2 Índice unificado de precios
 - 2.9.3 Cálculo de coeficiente de reajuste "K"
- 2.10 Copia de la Fórmula Polinómica del Expediente Técnico
- 2.11 Control de amortizaciones y retenciones
 - 2.11.1 Amortización de adelanto directo
 - 2.11.2 Amortización de adelanto de materiales
- 2.12 Copia del cuaderno de obra
- 2.13 Panel fotográfico (partidas ejecutadas)
- 2.14 Copia de resultados de ensayos y protocolos de prueba
- 2.15 Copia del certificado de calidad de materiales
- 2.16 Calendario de avance de obra
 - 2.16.1 Calendario de avance de obra valorizado fechado al inicio de obra
 - 2.16.2 Calendario de avance de obra programado vs. Ejecutado
 - 2.16.3 Calendario de obra valorizado acelerado (caso de demora injustificada)
 - 2.16.4 Calendario de obra valorizado actualizado (caso de ampliación de plazo)
- 2.17 Copia de actas
 - 2.17.1 Copia del acta de entrega del terreno
 - 2.17.2 Copia del acta de inicio de obra

III. DOCUMENTOS ADICIONALES DEL INFORME

- 3.1 Garantía de fiel cumplimiento
 - 3.1.1 Copia de carta fianza
 - 3.1.2 Copia de acreditación de REMYPE
 - 3.1.3 Copia de solicitud retención del 10% del contrato
- 3.2 Garantía de adelanto directo (copia de carta fianza vigente)
- 3.3 Garantía de adelanto de materiales (copia de carta fianza vigente)
- 3.4 Documentos del Residente de obra
 - 3.4.1 Copia certificada de habilidad vigente
 - 3.4.2 Carta de compromiso
 - 3.4.3 Carta de designación
 - 3.4.4 Contrato de residente de obra
- 3.5 Copia de constancia de no estar inhabilitado para contratar con el Estado (si corresponde)
- 3.6 Copia de capacidad de libre contratación
- 3.7 Copia de pago de obligaciones del Contratista
 - 3.7.1 Copia de pago SENCICO
 - 3.7.2 Copia de pago CONAFOVICER
 - 3.7.3 Copia de pago ESSALUD
 - 3.7.4 Copia de pago de planillas
 - 3.7.5 Copia de pago Póliza de Seguros
- 3.8 Constancia de permanencia del Residente emitido por la autoridad local
- 3.9 Documentos de monitoreo y capacitación
 - 3.9.1 Informe de seguridad y salud ocupacional (firmado por el especialista de corresponder)
 - 3.9.2 Informe de impacto ambiental (firmado por el especialista de corresponder)
 - 3.9.3 Informe de plan de monitoreo arqueológico (firmado por el especialista de corresponder)
 - 3.9.4 Informe de capacitación (operación, mantenimiento y otros)
- 3.10 Información digital de la valorización de obra en formato original

2.19 RESPONSABILIDAD DEL CONTRATISTA

El Contratista asumirá la responsabilidad técnica total por los servicios profesionales prestados para la ejecución de la obra. La revisión de los documentos y planos por parte de la Entidad durante la elaboración del Expediente Técnico, no exime al Contratista de la responsabilidad total del mismo. Se establece el plazo de responsabilidad para el Contratista de siete (07) años, la que se acreditará con una declaración jurada por cada uno de los



consorciados de ser el caso. En razón a que el Contratista es el responsable absoluto de la ejecución de la obra, deberá garantizar la calidad de ésta y responder por el trabajo realizado, hasta la conformidad de la obra y garantías existentes de acuerdo a Ley, por lo que, en caso de ser requerido para cualquier aclaración o corrección, no podrá negar su concurrencia. En caso de no concurrir al requerimiento indicado, se hará conocer su negativa primeramente a Oficina de Asesoría Legal y finalmente al Tribunal de Contrataciones y Adquisiciones del Estado, a los efectos legales consiguientes, en razón de que el servicio prestado es un acto administrativo por el cual es responsable ante el Estado.

De acuerdo a lo dispuesto en el artículo 40 de la Ley de Contrataciones del Estado, queda claramente establecido que el hecho de haber sido recepcionada la obra no exonera al Contratista de sus responsabilidades.

2.20 RESPONSABILIDAD ANTE TERCEROS

El Contratista será directo responsable de las consecuencias causadas por deficiencia o negligencia durante la ejecución de la obra, como la afectación a terceros o a las propiedades de éstos, por responsabilidad civil.

Será requerido para que informe sobre falta de pagos a sus proveedores, con cargo a retención de pago de valorización o liquidación por parte de la entidad.

2.21 INTERVENCION ECONOMICA DE LA OBRA

En caso de demoras injustificadas en la ejecución de la obra, la Entidad podrá intervenir económicamente la ejecución de la obra, de acuerdo al artículo 204 del Reglamento de Contrataciones del Estado.

2.22 RECEPCION Y LIQUIDACION DE OBRA

Se efectuará de acuerdo a los artículos 208 y 209 del Reglamento de Contrataciones del Estado; a la culminación de los trabajos, el Comité nombrado por la Entidad recepcionará la obra firmando el acta respectiva y el Contratista presentará el expediente de Liquidación de la obra dentro los plazos establecidos.

Sí estará permitida la recepción parcial de secciones terminadas de la obra, cuando se compruebe imposibilidad de realizar la recepción total; o por necesidad académica, debidamente solicitada por el departamento académico o facultad correspondiente.

El Comité no recepcionará la obra sin verificar el funcionamiento satisfactorio de todos los equipos y sistemas que conforman la obra, usándose energía eléctrica y abastecimiento de agua conectados a los servicios públicos correspondientes.

El Contratista al término de la obra y conjuntamente con el documento que solicita la recepción de la obra, deberá presentar al Supervisor de la obra los siguientes documentos para su revisión, verificación y conformidad, para fines de la Recepción de la obra:

- a) Planos de replanteo donde se hayan incorporado todas las modificaciones autorizadas a la obra para efectos que pueda ser verificado por el Comité de Recepción de la obra.
- b) Copia del cuaderno de obra y fotos.
- c) Pruebas de calidad según requerimientos de la Entidad.

Posteriormente al cumplimiento de lo señalado anteriormente, para efectos de la Liquidación de obra, además de lo indicado en rubro Valorización Final, el Contratista deberá entregar al Supervisor como contenido mínimo:

1. Carta de presentación a la Entidad
2. Informe final del Supervisor de obra
3. Carta dirigida al Supervisor de obra
4. Índice
5. Hoja resumen de liquidación
6. Resumen económico financiero
7. Ficha de identificación de obra
8. Documentos de la empresa
 - 8.1 Copia de contrato de obra y consorciados
 - 8.2 RNP de contratista o consorciados
 - 8.3 Constancia de no estar inhabilitado para contratar con el Estado (si corresponde)
 - 8.4 Constancia de capacidad de libre contratación
9. Documentos del Residente de obra
 - 9.1 Copia de designación del Residente de obra
 - 9.2 Copia de compromiso del Residente de obra
 - 9.3 Copia de contrato de Residente de obra
 - 9.4 Copia certificada de habilidad del Residente de obras públicas (si corresponde)
 - 9.5 Original del certificado de habilidad del Residente de obra
10. Garantía de fiel cumplimiento
 - 10.1 Copia de carta fianza por garantía de fiel cumplimiento
11. Retención por fiel cumplimiento (acogimiento al beneficio de ley)
 - 11.1 Copias de constancias de retenciones por fiel cumplimiento
 - 11.2 Acreditación como REMYPES de empresas consorciadas
12. Garantía de Adelantos Directos



- 12.1 Copia de carta fianza por adelanto directo
13. Garantía de Adelanto de Materiales
 - 13.1 Copia de carta fianza por adelanto de materiales
14. Resoluciones
 - 14.1 Resolución de aprobación de Expediente Técnico
 - 14.2 Resolución de designación de Comité de Recepción de obra
 - 14.3 Resolución de aprobación de ampliación de plazo y paralizaciones
 - 14.4 Resolución de aprobación de mayores gastos generales
 - 14.5 Resolución de designación de Inspector y/o contrato de Supervisor
15. Actas
 - 15.1 Acta de aprobación de Expediente Técnico
 - 15.2 Acta de entrega de terreno
 - 15.3 Acta de inicio de obra
 - 15.4 Acta de culminación de obra
 - 15.5 Acta de recepción de obra
 - 15.6 Acta de paralización de obra
 - 15.7 Acta de reinicio de obra
 - 15.8 Acta de acuerdos y otros que se hubiese generado durante la ejecución
 - 15.9 Acta de observaciones
 - 15.10 Acta de transferencia de obra al sector
16. Fórmula Polinómica
 - 16.1 Copia de Fórmula Polinómica de Expediente Técnico
 - 16.2 Resolución de aprobación de Fórmula Polinómica reformulada
17. Valorizaciones pagadas (según orden de servicio)
 - 17.1 Resumen de valorizaciones mensuales pagadas
 - 17.2 Copia de valorizaciones mensuales pagadas
18. Liquidación de obra
 - 18.1 Resumen de liquidación de cuentas
 - 18.2 Valorización final de obra
 - 18.3 Valorizaciones mensuales recalculadas
 - 18.4 Cálculos de reajuste reales mensuales
 - 18.5 Actualización de precios (Cálculo de reintegros reconocidos)
 - 18.6 Amortización de Adelanto Directo
 - 18.7 Deducción que corresponden de adelanto directo
 - 18.8 Amortizaciones de adelanto de materiales
 - 18.9 Deducciones que no corresponden de adelanto de materiales
 - 18.10 Cálculo de mayores gastos generales
 - 18.11 Cálculo de intereses
 - 18.12 Cálculo de penalidades
 - 18.13 Índice unificado de precios
19. Calendario de avance de obra
 - 19.1 Copia de calendarios programados valorizados actualizados al inicio de la obra
 - 19.2 Copia de calendarios programados valorizados con ampliación de plazo
 - 19.3 Copia de calendarios programados valorizados acelerados (por retraso de obra)
 - 19.4 Calendario de avance de obra programado y ejecutado
 - 19.5 Curva "S"
20. Planilla de metrados ejecutados
21. Memoria Descriptiva valorizada (detallada para partida ejecutada)
22. Comprobante de pago de valorizaciones pagadas
 - 22.1 Copia de comprobantes de pago (C/P)
23. Ordenes de servicio de valorizaciones pagadas
 - 23.1 Copia de órdenes de servicio (O/S)
24. Facturas de valorizaciones pagadas
 - 24.1 Copia de facturas
25. Cuaderno de obra
 - 25.1 Cuaderno de obra original (incluye cierre de cuaderno de obra post recepción)
26. Declaratoria de fábrica (si corresponde)
 - 26.1 Título de propiedad o documento que acredite su titularidad
27. Ensayos de ejecución y protocolos de prueba (originales)
28. Certificado de calidad de materiales
29. Dossier de Calidad de producción, Seguridad e Higiene en Obra y Medio Ambiental de cierre de obra, firmado por los especialistas del ejecutor.
30. Formatos de liberación de procesos constructivos



000030

31. Informe de monitoreo y capacitaciones
 - 31.1 Informe final de seguridad y salud ocupacional (firmado por el especialista de corresponder)
 - 31.2 Informe final de impacto ambiental (firmado por especialista de corresponder)
 - 31.3 Informe final de plan de monitoreo arqueológico (firmado por especialista de corresponder)
 - 31.4 Informe final de capacitación (operación, mantenimiento y otros)
32. Constancia de no registrar deudas a trabajadores, sub-contratistas emitido por la autoridad local
33. Constancia de no tener reclamo al Ministerio de Trabajo
34. Pago de obligaciones del Contratista
 - 34.1 Copia de pago a SENCICO (constancia de No Adeudo que acredite el pago de la Contribución a SENCICO).
 - 34.2 Copia de pago a CONAFOVICER
 - 34.3 Copia de pago a ESSALUD
 - 34.4 Copia de pago de planilla
 - 34.5 Copia de pago de Póliza de seguros
35. Panel fotográfico de todas las actividades y/o partidas ejecutadas. Adjuntar un CD debidamente etiquetado 100 tomas como mínimo en físico y digital. Tipo de archivo: Imagen JPEG. Tamaño: menores a 100 Kb. Se especificará la leyenda respectiva
36. Planos de replanteo
37. Copia de Expediente Técnico inicial aprobado
38. Información en digital conteniendo la liquidación de obra

2.23 FORMA DE PAGO

La forma de pago para las Valorizaciones, será en función al avance físico de las valorizaciones mensuales, con Conformidad del Supervisor de Obra, pudiendo contemplarse pagos a cuenta, según la forma establecida en la sección específica de las bases o en el contrato.

Para el pago de Liquidación de Obra deberá cumplir con los requisitos establecidos en el presente documento y lo indicado el Reglamento de Contrataciones con el Estado, previa emisión del Acto Resolutivo de la misma.

2.24 PLAZO PARA EL PAGO DEL SALDO DE LA LIQUIDACIÓN DEL CONTRATO DE OBRA

La Entidad o el contratista, según corresponda, deben efectuar el pago del monto correspondiente al saldo de la liquidación del contrato de obra, en el plazo de 15 días calendario, computados desde el día siguiente del consentimiento de la liquidación. Para tal efecto, la parte que solicita el pago debe presentar el comprobante de pago respectivo.

En el caso que se haya suscrito contrato con un consorcio, el pago se realizará de acuerdo a lo que se indique en el contrato de consorcio.

2.25 PENALIDADES

Si el Contratista incurre en retraso injustificado en la ejecución de las prestaciones objeto del contrato, la Entidad le aplicará al Contratista una penalidad por cada día de atraso, hasta por un monto máximo equivalente al diez por ciento (10%) del monto del contrato vigente o, de ser el caso, del ítem que debió ejecutarse, en concordancia con el artículo 162 del Reglamento.

En todos los casos, la penalidad se aplicará automáticamente y se calculará de acuerdo con la siguiente fórmula:

$$\text{Penalidad diaria} = \frac{0.10 \times \text{Monto}}{F \times \text{Plazo en días}}$$

Donde:

F= 0.15 para plazos mayores a sesenta (60) días

F= 0.40 para plazos menores o iguales a sesenta (60) días

Cuando se llegue a cubrir el monto máximo de la penalidad, la Entidad podrá resolver el contrato por incumplimiento.

Esta penalidad será deducida en la liquidación final; o si fuese necesario se cobrará del monto resultante de la ejecución de la garantía de fiel cumplimiento.

2.26 DE LAS OTRAS PENALIDADES

De acuerdo con el artículo 163 del Reglamento, se pueden establecer otras penalidades, distintas al retraso o mora, las cuales deben ser objetivas, razonables, congruentes y proporcionales con el objeto de la contratación. Supuesto de aplicación de penalidad en concordancia con los artículos 190, 191, 193, 194 entre otros del Reglamento, en este tipo de penalidades se deben incluir las siguientes:



000029

Otras Penalidades			
Nº	Supuestos de aplicación de penalidad	Forma de cálculo	Procedimiento
1	Cuando el personal acreditado permanece menos de sesenta (60) días desde el inicio de su participación en la ejecución del contrato o del íntegro del plazo de ejecución, si este es menor a los sesenta (60) días, de conformidad con las disposiciones establecidas en el numeral 190.2 del artículo 190 del Reglamento.	1 UIT (Unidad Impositiva Tributaria) por cada día de ausencia del personal en obra en el plazo previsto.	Según informe del Supervisor de obra y/o del Jefe de Oficina de Proyectos y Obras.
2	En caso el contratista incumpla con su obligación de ejecutar la prestación con el personal acreditado o debidamente sustituido.	1 UIT (Unidad Impositiva Tributaria) por cada día de ausencia del personal en obra.	Según informe del Supervisor de obra y/o del Jefe de Oficina de Proyectos y Obras.
3	Cambio del personal de obra distinto al de su propuesta (especialistas) sin conocimiento y/o autorización previa de la Entidad.	1 UIT (Unidad Impositiva Tributaria) por cada día de ausencia del personal en obra.	Según informe del Supervisor de obra y/o del Jefe de Oficina de Proyectos y Obras.
4	Ausencia del Residente de obra, durante alguna inspección inopinada.	1 UIT (Unidad Impositiva Tributaria) por cada día de ausencia del personal en obra.	Según informe del Supervisor de obra y/o del Jefe de Oficina de Proyectos y Obras.
5	Ausencia del personal asignado a la obra (Asistentes, especialistas, técnicos), durante alguna inspección inopinada.	0.5 UIT (Unidad Impositiva Tributaria) por cada día de ausencia del personal en obra, por cada personal	Según informe del Supervisor de obra y/o del Jefe de Oficina de Proyectos y Obras.
6	En caso culmine la relación contractual entre el Contratista y el personal ofertado y la Entidad no haya aprobado la sustitución del personal por no cumplir con la experiencia y calificaciones del profesional a ser reemplazado.	05 UIT por cada día de ausencia del personal en obra	Según informe del Supervisor de obra.
7	SEGURIDAD DE OBRA Y SEÑALIZACION. Cuando el Contratista no cuente con los dispositivos de seguridad en la obra, tanto peatonal o vehicular, incumpliendo las normas, además de las señalizaciones solicitadas por la Supervisión.	Dos por mil (2/1000) del monto de la valorización del período por cada día de dicho impedimento	Según informe del Supervisor de obra.
8	INDUMENTARIA E IMPLEMENTOS DE PROTECCION PERSONAL. Cuando el Contratista no cumpla con dotar a su personal de los elementos de seguridad y la indumentaria señalada por la Entidad. Esta penalidad se considerará por el total de los trabajadores; es decir si alguno de los trabajadores no está debidamente equipado.	Uno por mil (1/1000) del monto de la valorización del período por cada día de dicho impedimento	Según informe del Supervisor de obra.
9	INGRESO DE MATERIALES. Cuando el Contratista ingrese a la obra materiales distintos a lo especificado, sin la autorización del Supervisor y/o Inspector.	Dos por mil (2/1000) del monto de la valorización del período por cada ocurrencia dentro del período valorizado.	Según informe del Supervisor de obra.



000028

10	ENTREGA DE INFORMACION INCOMPLETA. Cuando el Contratista entregue documentación incompleta perjudicando el trámite normal de los mismos (solicitud de adelantos, ampliaciones, cambio de personal clave entre otros). La multa será por cada trámite.	S/. 500.00	Según informe del Supervisor de obra.
11	CARTEL DE OBRA. Cuando el Contratista no coloque el cartel de obra dentro del plazo establecido en las especificaciones técnicas y/o el contrato.	Dos por mil (2/1000) del monto de la valorización por cada día de incumplimiento	Según informe del Supervisor de obra.
12	CRONOGRAMA VALORIZADO AL INICIO DEL PLAZO CONTRACTUAL. Cuando el Contratista no cumpla con entregar el calendario valorizado adecuado a la fecha de inicio del plazo contractual, en un plazo de 72 horas.	Uno por mil (1/1000) del monto de la valorización por cada día de incumplimiento	Según informe del Supervisor de obra.
13	PRUEBAS Y ENSAYOS. Cuando el Contratista no realiza las pruebas y ensayos oportunamente para verificar la calidad de los materiales y las dosificaciones.	Uno por mil (1/1000) del monto de la valorización por cada día de incumplimiento	Según informe del Supervisor de obra.
14	RESIDENTE DE OBRA. Cuando el Residente de la obra no se encuentre en forma permanente en la obra.	Uno por mil (1/1000) del monto de la valorización por cada día de incumplimiento.	Según informe del Supervisor de obra.
15	No presentar la Valorización mensual y de adicionales del contratista, a la Supervisión, en el plazo establecido en el art. 194 y lo pactado en el TDR.	0.2 UIT por cada día de demora.	Según informe de la Oficina Proyectos y Obras
16	No tener al día el cuaderno de obra.	0.20 UIT por cada vez	Según informe de la Oficina Proyectos y Obras
17	Ejecución de obras adicionales sin que la Entidad haya aprobado el respectivo Expediente Técnico con los presupuestos adicionales que sean requeridos.	1.0 UIT por cada vez	Según informe de la Oficina Proyectos y Obras
18	No atender oportunamente los informes especiales, consultas solicitadas por la Entidad	0.5 UIT por cada oportunidad	Según informe de la Oficina Proyectos y Obras
19	No tener autorización Supervisión para el inicio de trabajo de liberación de calidad, Plan de Seguridad y Salud en el Trabajo y Medio Ambiente	0.5 UIT por cada oportunidad	Según informe de la Oficina Proyectos y Obras
20	Cuando el Contratista no ejecute el cumplimiento de las normas de seguridad y salud en el trabajo, OS-050 y otros normados.	1.0 UIT por cada ocurrencia (día)	Según informe de la Oficina Proyectos y Obras

Estas penalidades se aplicarán en los pagos de las valorizaciones mensuales.

De acuerdo con el artículo 163 del Reglamento, se pueden establecer penalidades, las cuales deben ser objetivas, razonables, congruentes y proporcionales con el objeto de la contratación.

Cabe precisar que la penalidad por mora y las otras penalidades pueden alcanzar cada una un monto máximo equivalente al diez por ciento (10%) del monto del contrato vigente, o de ser el caso, del ítem que debió ejecutarse.

Asimismo, debe incluirse toda condición relativa a la ejecución de la obra (concordante con la información contenida en el Expediente Técnico)

2.27 CUADERNO DE OBRA

En la fecha de entrega del terreno, el Contratista abrirá el cuaderno de obra digital, conforme lo establecido en la Directiva 009-2020-OSCE/CD.



000021

2.28 RESOLUCION DE LOS CONTRATOS

Cualquiera de las partes puede resolver el contrato, por caso fortuito o fuerza mayor que imposibilite de manera definitiva la continuación del contrato, o por incumplimiento de sus obligaciones conforme lo establecido en el artículo 36 de la Ley de Contrataciones del Estado y su Reglamento.

La Entidad actuará de acuerdo a los artículos 164, 165, 166 y 167 del Reglamento de la Ley de Contrataciones del Estado.

2.29 NORMAS REGLAMENTARIAS

El Contratista está obligado a cumplir cabalmente durante la ejecución de la obra, las normas legales vigentes siguientes, bajo responsabilidad en caso de inobservancia:

1. Reglamento Nacional de Edificaciones
2. D.S. 006-2012-TR Reglamento de Seguridad y Salud en el Trabajo

Adicionalmente para trabajos en zona, el Contratista debe cumplir con:

- a) Todos los compromisos de mitigar los Impactos Ambientales.
- b) Instruir al personal que trabaje en las obras sobre los procedimientos para la protección y conservación ambiental en la zona.

2.30 DIRECTIVAS Y LINEAMIENTOS DE LA ENTIDAD

El Contratista está obligado a someterse a todas las directivas y lineamientos existentes y por implementarse en referencia a la ejecución de obra o liquidación de obra.

3 REQUISITOS DE CALIFICACION

A	CAPACIDAD TECNICA Y PROFESIONAL																								
A.1	EQUIPAMIENTO ESTRATÉGICO																								
	<u>Requisitos:</u> <table border="1"><thead><tr><th>ITEM</th><th>DESCRIPCION</th><th>CANTIDAD</th></tr></thead><tbody><tr><td>01</td><td>MEZCLADORA CONCRETO TROMPO 8 HP 9 P3</td><td>01</td></tr><tr><td>02</td><td>VIBRADOR A GASOLINA 1 3/4", 4HP</td><td>01</td></tr><tr><td>03</td><td>COMPACTADORA VIBRATORIA TIPO PLANCHA 4 HP</td><td>01</td></tr><tr><td>04</td><td>RETROEXCAVADOR S/LLANTAS 58 HP 1 yd3</td><td>01</td></tr><tr><td>05</td><td>CAMION VOLQUETE 6X4 330 HP 10 M3</td><td>01</td></tr><tr><td>06</td><td>COMPRESORA NEUMATICA 93 HP 335-375 PCM</td><td>01</td></tr><tr><td>07</td><td>ANDAMIOS METALICOS ESTÁNDAR (cuerpo)</td><td>10</td></tr></tbody></table> <p>Se acepta equipos de mayor capacidad y/o potencia siempre que estos sean totalmente funcionales para las funciones a desempeñar, se encuentren en buen estado de funcionamiento y éste no implique un mayor costo para la obra</p> <u>Acreditación:</u> <p>Se acreditará con carta de compromiso de acreditación del equipamiento requerido, señalando que se presentarán los documentos de acreditación para la suscripción del contrato.</p>	ITEM	DESCRIPCION	CANTIDAD	01	MEZCLADORA CONCRETO TROMPO 8 HP 9 P3	01	02	VIBRADOR A GASOLINA 1 3/4", 4HP	01	03	COMPACTADORA VIBRATORIA TIPO PLANCHA 4 HP	01	04	RETROEXCAVADOR S/LLANTAS 58 HP 1 yd3	01	05	CAMION VOLQUETE 6X4 330 HP 10 M3	01	06	COMPRESORA NEUMATICA 93 HP 335-375 PCM	01	07	ANDAMIOS METALICOS ESTÁNDAR (cuerpo)	10
ITEM	DESCRIPCION	CANTIDAD																							
01	MEZCLADORA CONCRETO TROMPO 8 HP 9 P3	01																							
02	VIBRADOR A GASOLINA 1 3/4", 4HP	01																							
03	COMPACTADORA VIBRATORIA TIPO PLANCHA 4 HP	01																							
04	RETROEXCAVADOR S/LLANTAS 58 HP 1 yd3	01																							
05	CAMION VOLQUETE 6X4 330 HP 10 M3	01																							
06	COMPRESORA NEUMATICA 93 HP 335-375 PCM	01																							
07	ANDAMIOS METALICOS ESTÁNDAR (cuerpo)	10																							
A.2	CALIFICACION DEL PERSONAL PROFESIONAL CLAVE																								
	FORMACIÓN ACADÉMICA DEL PLANTEL PROFESIONAL CLAVE																								
	<u>Requisitos:</u> <ul style="list-style-type: none">- TITULO PROFESIONAL DE INGENIERO CIVIL O ARQUITECTO, del personal requerido como RESIDENTE DE OBRA.- TITULO PROFESIONAL DE ARQUITECTO, para el personal requerido para ESPECIALISTA EN ARQUITECTURA Y MOBILIARIO- TITULO PROFESIONAL Ingeniero Civil y/o Ingeniero de Seguridad y/o Ingeniero Industrial y/o Seguridad industrial y minera y/o Ingeniero de Higiene y Seguridad Industrial Titulado y colegiado, para el personal requerido como INGENIERO DE SEGURIDAD <u>Acreditación:</u> <p>De conformidad con el numeral 49.3 del artículo 49 y el literal e) del numeral 139.1 del artículo 139 del Reglamento este requisito de calificación se acredita para la suscripción del contrato.</p>																								



A.3	EXPERIENCIA DEL PLANTEL PROFESIONAL CLAVE
	<p><u>Requisitos:</u></p> <p>A. RESIDENTE DE OBRA (100% PERMANENCIA) Ingeniero Civil o Arquitecto titulado y colegiado, debe contar con treinta y seis (36) meses como Residente y/o Supervisor, y/o Jefe de Supervisión y/o Inspector de Obras, en obras de obra nuevas, remodelación, adecuación, ampliación, reparación y otros al objeto de la convocatoria, que se computa desde la colegiatura. <u>La sustitución del Residente de Obra solo procederá previa autorización escrita de la Entidad y el reemplazante deberá reunir calificaciones similares o superiores a las del profesional reemplazado.</u></p> <p>B. ESPECIALISTA EN ARQUITECTURA Y MOBILIARIO (100% PERMANENCIA) Arquitecto titulado, colegiado y habilitado, con experiencia mínima de veinticuatro (24) meses, computados a partir de la colegiatura, Especialista en Arquitectura y/o Arquitecto en la ejecución y/o Supervisión de obras de infraestructuras en general y mobiliario.</p> <p>C. INGENIERO DE SEGURIDAD (100% PERMANENCIA) Ingeniero Civil y/o Ingeniero de Seguridad y/o Ingeniero Industrial y/o Seguridad industrial y minera y/o Ingeniero de Higiene y Seguridad Industria, con experiencia mínimo veinticuatro (24) meses como especialista en seguridad de Obra y/o especialista en seguridad y salud ocupacional y/o Especialista en Seguridad y medio Ambiente y/o Jefe SSOMA y/o Especialista en Impacto Ambiental y Seguridad y/o Especialista en Medio Ambiente y Seguridad, y/o Especialista en Prevención y/o Prevencionista y/o jefe SYSO, en obras de infraestructura en general, computados a partir de la colegiatura</p> <p><u>Acreditación:</u></p> <p>De conformidad con el numeral 49.3 del artículo 49 y el literal e) del numeral 139.1 del artículo 139 del Reglamento este requisito de calificación se acredita para la suscripción del contrato.</p>

B	EXPERIENCIA DEL POSTOR EN LA ESPECIALIDAD
	<p><u>Requisitos:</u></p> <p>El postor debe acreditar un monto facturado acumulado equivalente a S/ 5'013,765.21 Cinco millones trece mil Setecientos sesenta y cinco con 21/100 Soles, en la ejecución de obras similares, durante los 10 años anteriores a la fecha de la presentación de ofertas que se computarán desde la suscripción del acta de recepción de obra.</p> <p>Se considera obras similares: obra nueva, remodelación, adecuación, ampliación, reparación y/o Construcción y/o Reconstrucción y/o rehabilitación y/o Sustitución y/o Creación y/o Mejoramiento de instituciones públicas como: infraestructura educativa (inicial, primaria, secundaria, superior) y/o infraestructura recreativa, y/o infraestructura terminales de pasajeros (terrestres, aéreos, o portuarios), y/o centros penitenciarios.</p> <p><u>Acreditación:</u></p> <p>La experiencia del postor se acreditará con copia simple de: (i) contratos y sus respectivas actas de recepción de obra; (ii) contratos y sus respectivas resoluciones de liquidación; o (iii) contratos y sus respectivas constancias de prestación o cualquier otra documentación²⁰ de la cual se desprenda fehacientemente que la obra fue concluida, así como el monto total que implicó su ejecución; correspondientes a un máximo de veinte (20) contrataciones.</p> <p>En los casos que se acredite experiencia adquirida en consorcio, debe presentarse la promesa de consorcio o el contrato de consorcio del cual se desprenda fehacientemente el porcentaje de las obligaciones que se asumió en el contrato presentado; de lo contrario, no se computará la experiencia proveniente de dicho contrato.</p> <p>Asimismo, cuando se presenten contratos derivados de procesos de selección convocados antes del 20.09.2012, la calificación se ceñirá al método descrito en la Directiva "Participación de Proveedores en Consorcio en las Contrataciones del Estado", debiendo presumirse que el porcentaje de las obligaciones</p>

²⁰ De acuerdo con la **Opinión N° 185-2017/DTN** "cualquier otra documentación", se entiende como tal a todo documento emitido por la Entidad contratante con ocasión de la ejecución de la obra que cumpla con demostrar de manera indubitable aquello que se acredita, por ejemplo, mediante las resoluciones de liquidación de obra, las actas de recepción de conformidad, entre otros.

equivale al porcentaje de participación de la promesa de consorcio o del contrato de consorcio. En caso que en dichos documentos no se consigne el porcentaje de participación se presumirá que las obligaciones se ejecutaron en partes iguales.

Si el titular de la experiencia no es el postor, consignar si dicha experiencia corresponde a la matriz en caso que el postor sea sucursal, o fue transmitida por reorganización societaria, debiendo acompañar la documentación sustentatoria correspondiente.

Si el postor acredita experiencia de otra persona jurídica como consecuencia de una reorganización societaria, debe presentar adicionalmente el **Anexo N° 9**.

Cuando los contratos presentados se encuentren expresados en moneda extranjera, debe indicarse el tipo de cambio venta publicado por la Superintendencia de Banca, Seguros y AFP correspondiente a la fecha de suscripción.

Sin perjuicio de lo anterior, los postores deben llenar y presentar el **Anexo N° 10** referido a la experiencia del postor en la especialidad.

Importante

En el caso de consorcios, la calificación de la experiencia se realiza conforme a la Directiva "Participación de Proveedores en Consorcio en las Contrataciones del Estado".

Importante

- Si como resultado de una consulta u observación corresponde precisarse o ajustarse el requerimiento, se solicita la autorización del área usuaria y se pone de conocimiento de tal hecho a la dependencia que aprobó el expediente de contratación, de conformidad con el numeral 72.3 del artículo 72 del Reglamento.*
- Los requisitos de calificación determinan si los postores cuentan con las capacidades necesarias para ejecutar el contrato, lo que debe ser acreditado documentalmente, y no mediante declaración jurada.*

CAPÍTULO IV FACTORES DE EVALUACIÓN

La evaluación se realiza sobre la base de cien (100) puntos.

Para determinar la oferta con el mejor puntaje y el orden de prelación de las ofertas, se considera lo siguiente:

FACTOR DE EVALUACIÓN	PUNTAJE / METODOLOGÍA PARA SU ASIGNACIÓN
A. PRECIO	
<p><u>Evaluación:</u></p> <p>Se evaluará considerando el precio ofertado por el postor.</p> <p><u>Acreditación:</u></p> <p>Se acreditará mediante el documento que contiene el precio de la oferta (Anexo N° 6).</p>	<p>La evaluación consistirá en otorgar el máximo puntaje a la oferta de precio más bajo y se otorga a las demás ofertas puntajes inversamente proporcionales a sus respectivos precios, según la siguiente fórmula:</p> $P_i = \frac{O_m \times PMP}{O_i}$ <p>I = Oferta <i>P_i</i> = Puntaje de la oferta a evaluar <i>O_i</i> = Precio i <i>O_m</i> = Precio de la oferta más baja PMP = Puntaje máximo del precio</p> <p style="text-align: right;">95²¹ puntos</p>

OTROS FACTORES DE EVALUACIÓN	5 puntos ²²
B. SOSTENIBILIDAD AMBIENTAL Y SOCIAL	
<p><u>Evaluación:</u></p> <p>Se evaluará que el postor cuente con una (1) práctica de sostenibilidad ambiental o social</p> <p>En caso que el postor se presente en consorcio, cada uno de sus integrantes, debe acreditar alguna de las prácticas de sostenibilidad ambiental o social para obtener el puntaje.</p>	<p style="text-align: right;">(Máximo 3 puntos)</p> <p>Acredita una (1) de las prácticas de sostenibilidad 3 puntos</p> <p>No acredita ninguna práctica en sostenibilidad 0 puntos</p>
<p>B.1 Práctica:</p> <p>Certificación del sistema de gestión de la seguridad y salud en el trabajo</p> <p><u>Acreditación:</u></p> <p>Copia simple del certificado que acredita que se ha implementado un sistema de gestión de seguridad y salud en el trabajo acorde con la norma ISO 45001:2018 o con la Norma Técnica Peruana equivalente (NTP-ISO 45001:2018) o norma que la sustituya, cuyo alcance o campo de aplicación considere EJECUCIÓN O CONSTRUCCIÓN Y REMODELACION, REHABILITACION DE: OBRAS DE</p>	

²¹ De 83 a 100 puntos, en el caso de obras bajo la modalidad de ejecución llave en mano en las que se puede incluir adicionalmente el factor capacitación.

²² Hasta 17 puntos, en el caso de obras bajo la modalidad de ejecución llave en mano en las que se puede incluir adicionalmente el factor capacitación.

OTROS FACTORES DE EVALUACIÓN	5 puntos ²²
<p>EDIFICACIÓN Y/O OBRAS CIVILES, ESTRUCTURAS METÁLICAS ^{23 24}</p> <p>El certificado debe haber sido emitido por un Organismo de Certificación acreditado para dicho sistema de gestión, ya sea ante el INACAL (antes INDECOPI) u otro organismo acreditador que cuente con reconocimiento internacional.²⁵</p> <p>El referido certificado debe corresponder a la sede, filial u oficina a cargo de la prestación²⁶, y estar vigente²⁷ a la fecha de presentación de ofertas.</p>	
<p>B.2 Práctica:</p> <p>Certificación del sistema de gestión de la responsabilidad social</p> <p><u>Acreditación:</u></p> <p>Copia simple del certificado que acredita que se ha implementado un sistema de gestión de la responsabilidad social acorde con el estándar SA 8000:2014²⁸.</p> <p>El certificado debe haber sido emitido por un Organismo de Certificación acreditado ante el "Social Accountability Accreditation Services" (SAAS).</p> <p>El referido certificado debe corresponder a la sede, filial u oficina a cargo de la prestación²⁹, y estar vigente³⁰ a la fecha de presentación de ofertas.</p>	
<p>B.3 Práctica:</p> <p>Certificación del sistema de gestión ambiental.</p> <p><u>Acreditación:</u></p> <p>Copia simple del certificado que acredita que se ha implementado un sistema de gestión ambiental acorde con la norma ISO 14001:2015, o con la Norma Técnica Peruana equivalente (NTP-ISO 14001:2015), cuyo alcance o campo de aplicación ESTRUCTURAS METÁLICAS Y/O REMODELACION Y/O REHABILITACION DE OBRAS PUBLICAS ^{31 32}.</p> <p>El certificado debe haber sido emitido por un Organismo de Certificación acreditado para dicho sistema de</p>	

²³ Respecto de la definición del alcance o campo de aplicación del certificado, se podrían considerar certificados cuyos alcances involucren el objeto de contratación, tales como "ejecución o construcción de": obras de edificación, obras civiles, obras viales o de infraestructura vial, obras de saneamiento, obras electromecánicas, obras energéticas, obras de suministro de energía, entre otros.

²⁴ El postor en su oferta podrá acompañar el certificado con documentación complementaria emitida por la misma Entidad certificadora para precisar el alcance de su certificación; la cual debe corresponder a la sede que efectuará la prestación.

²⁵ Sea firmante/signatario del Acuerdo de Reconocimiento Mutuo (MLA) del International Accreditation Forum-IAF (<http://www.iaf.nu>) o del InterAmerican Accreditation Cooperation-IAAC (<http://www.iaac.org.mx>) o del European co-operation for Accreditation-EA (<http://www.european-accreditation.org/>) o del Pacific Accreditation Cooperation-PAC (<http://www.apec-pac.org/>).

²⁶ En el certificado debe estar consignada la dirección exacta de la sede, filial u oficina a cargo de la prestación.

²⁷ Se refiere al periodo de vigencia que señala el certificado presentado.

²⁸ Entre las certificaciones voluntarias más difundidas mundialmente, referidas al desempeño social en aspectos de la responsabilidad social en los lugares de trabajo, se encuentra la correspondiente al estándar SA 8000, propuesto por la Social Accountability International (SAI). La certificación bajo este estándar refiere que una organización ha demostrado mediante una evaluación (Auditoría de Tercera Parte) que cumple con sus requisitos en los siguientes aspectos: Trabajo infantil, trabajo forzoso o bajo coacción, salud y seguridad, libertad de asociación y derecho a la negociación colectiva, discriminación, prácticas disciplinarias, horas de trabajo y remuneración.

²⁹ En el certificado debe estar consignada la dirección exacta de la sede, filial u oficina a cargo de la prestación.

³⁰ Se refiere al periodo de vigencia que señala el certificado presentado.

³¹ Respecto de la definición del alcance o campo de aplicación del certificado, se podrían considerar certificados cuyos alcances involucren el objeto de contratación, tales como "ejecución o construcción de": obras de edificación, obras civiles, obras viales o de infraestructura vial, obras de saneamiento, obras electromecánicas, obras energéticas, obras de suministro de energía entre otros.

³² El postor en su oferta podrá acompañar el certificado con documentación complementaria emitida por la misma Entidad certificadora para precisar el alcance de su certificación; la cual debe corresponder a la sede que efectuará la prestación.

OTROS FACTORES DE EVALUACIÓN	5 puntos ²²
<p>gestión, ya sea ante el INACAL (antes INDECOPI) u otro organismo acreditador que cuente con reconocimiento internacional³³.</p> <p>El referido certificado debe corresponder a la sede, filial u oficina a cargo de la prestación³⁴, y estar vigente³⁵ a la fecha de presentación de ofertas.</p>	
<p>B.4 Práctica:</p> <p>Responsabilidad hídrica</p> <p><u>Acreditación:</u></p> <p>Copia simple del Certificado Azul emitido por la Autoridad Nacional del Agua que lo reconoce como empresa hídricamente responsable del “Programa Huella Hídrica” (http://www.ana.gob.pe/certificado_azul).</p>	
<p>B.5 Práctica:</p> <p>Certificación del sistema de gestión de la energía</p> <p><u>Acreditación:</u></p> <p>Copia simple del certificado que acredita que se ha implementado un SGE acorde con la norma ISO 50001:2018, o con la Norma Técnica Peruana equivalente (NTP ISO 50001) o norma que la sustituya, cuyo alcance o campo de aplicación considere ESTRUCTURAS METALICAS Y/O REMODELACION Y/O REHABILITACION DE OBRAS PUBLICAS ^{36 37}.</p> <p>El certificado debe haber sido emitido por un Organismo de Certificación acreditado para dicho sistema de gestión, ya sea ante el INACAL (antes INDECOPI) u otro organismo acreditador que cuente con reconocimiento internacional.³⁸</p> <p>El referido certificado debe corresponder a la sede, filial u oficina a cargo de la prestación³⁹, y estar vigente⁴⁰ a la fecha de presentación de ofertas.</p>	
D. INTEGRIDAD EN LA CONTRATACIÓN PÚBLICA	
<p><u>Evaluación:</u></p> <p>Se evaluará que el postor cuente con certificación del sistema de gestión antisoborno</p> <p><u>Acreditación:</u></p> <p>Copia simple del certificado que acredita que se ha implementado un sistema de gestión antisoborno acorde con la norma ISO 37001:2016 o con la Norma Técnica Peruana equivalente (NTP-</p>	<p>(Máximo 2 puntos)</p> <p>Presenta Certificado ISO 37001 2 puntos</p> <p>No presenta Certificado ISO 37001 0 puntos</p>

³³ Sea firmante/signatario del Acuerdo de Reconocimiento Mutuo (MLA) del International Accreditation Forum-IAF (<http://www.iaf.nu>) o del InterAmerican Accreditation Cooperation-IAAC (<http://www.iaac.org.mx>) o del European co-operation for Accreditation-EA (<http://www.european-accreditation.org/>) o del Pacific Accreditation Cooperation-PAC (<http://www.apec-pac.org/>).

³⁴ En el certificado debe estar consignada la dirección exacta de la sede, filial u oficina a cargo de la prestación.

³⁵ Se refiere al periodo de vigencia que señala el certificado presentado.

³⁶ Respecto de la definición del alcance o campo de aplicación del certificado, se podrían considerar certificados cuyos alcances involucren el objeto de contratación, tales como “ejecución o construcción de”: obras de edificación, obras civiles, obras viales o de infraestructura vial, obras de saneamiento, obras electromecánicas, obras energéticas, obras de suministro de energía, entre otros.

³⁷ El postor en su oferta podrá acompañar el certificado con documentación complementaria emitida por la misma Entidad certificadora para precisar el alcance de su certificación; la cual debe corresponder a la sede que efectuará la prestación.

³⁸ Sea firmante/signatario del Acuerdo de Reconocimiento Mutuo (MLA) del International Accreditation Forum-IAF (<http://www.iaf.nu>) o del InterAmerican Accreditation Cooperation-IAAC (<http://www.iaac.org.mx>) o del European co-operation for Accreditation-EA (<http://www.european-accreditation.org/>) o del Pacific Accreditation Cooperation-PAC (<http://www.apec-pac.org/>).

³⁹ En el certificado debe estar consignada la dirección exacta de la sede, filial u oficina a cargo de la prestación.

⁴⁰ Se refiere al periodo de vigencia que señala el certificado presentado.

OTROS FACTORES DE EVALUACIÓN	5 puntos ²²
<p>ISO37001:2017).</p> <p>El certificado debe haber sido emitido por un Organismo de Certificación acreditado para dicho sistema de gestión, ya sea ante el INACAL (antes INDECOPI) u otro organismo acreditador que cuente con reconocimiento internacional.⁴¹</p> <p>El referido certificado debe corresponder a la sede, filial u oficina a cargo de la prestación⁴², y estar vigente⁴³ a la fecha de presentación de ofertas.</p> <p>En caso que el postor se presente en consorcio, cada uno de sus integrantes, debe acreditar que cuenta con la certificación para obtener el puntaje.</p>	
PUNTAJE TOTAL	100 puntos⁴⁴

Importante

Los factores de evaluación elaborados por el comité de selección deben ser objetivos y guardan vinculación, razonabilidad y proporcionalidad con el objeto de la contratación. Asimismo, estos no pueden calificar con puntaje el cumplimiento del Expediente Técnico ni los requisitos de calificación.

⁴¹ Sea firmante/signatario del Acuerdo de Reconocimiento Mutuo (MLA) del International Accreditation Forum-IAF (<http://www.iaf.nu>) o del InterAmerican Accreditation Cooperation-IAAC (<http://www.iaac.org.mx>) o del European co-operation for Accreditation-EA (<http://www.european-accreditation.org/>) o del Pacific Accreditation Cooperation-PAC (<http://www.apec-pac.org/>).

⁴² En el certificado debe estar consignada la dirección exacta de la sede, filial u oficina a cargo de la prestación.

⁴³ Se refiere al periodo de vigencia que señala el certificado presentado.

⁴⁴ Es la suma de los puntajes de todos los factores de evaluación.

CAPÍTULO V PROFORMA DEL CONTRATO

Importante

- *Dependiendo del objeto del contrato, de resultar indispensable, puede incluirse cláusulas adicionales o la adecuación de las propuestas en el presente documento, las que en ningún caso pueden contemplar disposiciones contrarias a la normativa vigente ni a lo señalado en este capítulo.*
- *En el caso de contratación de obras por paquete, se debe suscribir un contrato por cada obra incluida en el paquete.*

Conste por el presente documento, la contratación de la ejecución de la obra [CONSIGNAR LA DENOMINACIÓN DE LA CONVOCATORIA], que celebra de una parte [CONSIGNAR EL NOMBRE DE LA ENTIDAD], en adelante LA ENTIDAD, con RUC N° [.....], con domicilio legal en [.....], representada por [.....], identificado con DNI N° [.....], y de otra parte [.....], con RUC N° [.....], con domicilio legal en [.....], inscrita en la Ficha N° [.....] Asiento N° [.....] del Registro de Personas Jurídicas de la ciudad de [.....], debidamente representado por su Representante Legal, [.....], con DNI N° [.....], según poder inscrito en la Ficha N° [.....], Asiento N° [.....] del Registro de Personas Jurídicas de la ciudad de [.....], a quien en adelante se le denominará EL CONTRATISTA en los términos y condiciones siguientes:

CLÁUSULA PRIMERA: ANTECEDENTES

Con fecha [.....], el comité de selección adjudicó la buena pro de la **LICITACIÓN PÚBLICA Nº [CONSIGNAR NOMENCLATURA DEL PROCEDIMIENTO DE SELECCIÓN]** para la contratación de la ejecución de la obra [CONSIGNAR LA DENOMINACIÓN DE LA CONVOCATORIA], a [INDICAR NOMBRE DEL GANADOR DE LA BUENA PRO], cuyos detalles e importe constan en los documentos integrantes del presente contrato.

CLÁUSULA SEGUNDA: OBJETO

El presente contrato tiene por objeto [CONSIGNAR EL OBJETO DE LA CONTRATACIÓN].

CLÁUSULA TERCERA: MONTO CONTRACTUAL

El monto total del presente contrato asciende a [CONSIGNAR MONEDA Y MONTO], que incluye todos los impuestos de Ley.

Este monto comprende el costo de la ejecución de la obra, todos los tributos, seguros, transporte, inspecciones, pruebas y, de ser el caso, los costos laborales conforme a la legislación vigente, así como cualquier otro concepto que pueda tener incidencia sobre la ejecución de la prestación materia del presente contrato.

CLÁUSULA CUARTA: DEL PAGO⁴⁵

LA ENTIDAD se obliga a pagar la contraprestación a EL CONTRATISTA en [INDICAR MONEDA], en periodos de valorización [CONSIGNAR MENSUALES U OTRO TIPO DE PERIODO], conforme a lo previsto en la sección específica de las bases. Asimismo, LA ENTIDAD o EL CONTRATISTA, según corresponda, se obligan a pagar el monto correspondiente al saldo de la liquidación del contrato de obra, en el plazo de [CONSIGNAR PLAZO EN DÍAS] días calendario, computados desde el día siguiente del consentimiento de la liquidación.

En caso de retraso en el pago de las valorizaciones, por razones imputables a LA ENTIDAD, EL CONTRATISTA tiene derecho al reconocimiento de los intereses legales efectivos, de conformidad con el artículo 39 de la Ley de Contrataciones del Estado y los artículos 1244, 1245 y 1246 del

⁴⁵ En cada caso concreto, dependiendo de la naturaleza del contrato, podrá adicionarse la información que resulte pertinente a efectos de generar el pago.

Código Civil. Para tal efecto, se formulará una valorización de intereses y el pago se efectuará en las valorizaciones siguientes.

CLÁUSULA QUINTA: DEL PLAZO DE LA EJECUCIÓN DE LA PRESTACIÓN

El plazo de ejecución del presente contrato es de [.....] días calendario, el mismo que se computa desde el día siguiente de cumplidas las condiciones previstas en el artículo 176 del Reglamento.

Importante para la Entidad

- Cuando en el expediente de contratación se establezca que la obra debe ejecutarse bajo la modalidad de ejecución llave en mano, en lugar del párrafo anterior, deberá considerarse lo siguiente, según corresponda:

“El plazo de ejecución de la obra, el equipamiento, mobiliario y montaje hasta la puesta en servicio, materia de la presente convocatoria, es de [CONSIGNAR EL PLAZO DE EJECUCIÓN DE ESTA PRESTACIÓN, EL CUAL DEBE ESTAR EXPRESADO EN DÍAS CALENDARIO] días calendario, el mismo que se computa desde el día siguiente de cumplidas las condiciones previstas en el artículo 176 del Reglamento.”⁴⁶

“El plazo de ejecución de la obra, el equipamiento, mobiliario y montaje hasta la puesta en servicio, materia de la presente convocatoria, es de [CONSIGNAR EL PLAZO DE EJECUCIÓN DE ESTA PRESTACIÓN, EL CUAL DEBE ESTAR EXPRESADO EN DÍAS CALENDARIO] días calendario, el mismo que se computa desde el día siguiente de cumplidas las condiciones previstas en el artículo 176 del Reglamento y el plazo de la operación asistida de la obra es de [CONSIGNAR EL PLAZO DE EJECUCIÓN DE LA PRESTACIÓN ASISTIDA DE LA OBRA, EL CUAL DEBE ESTAR EXPRESADO EN DÍAS CALENDARIO] días calendario.”⁴⁷

Incorporar a las bases o eliminar, según corresponda

CLÁUSULA SEXTA: PARTES INTEGRANTES DEL CONTRATO

El presente contrato está conformado por las bases integradas, la oferta ganadora, así como los documentos derivados del procedimiento de selección que establezcan obligaciones para las partes.

CLÁUSULA SÉTIMA: GARANTÍAS

EL CONTRATISTA entregó al perfeccionamiento del contrato la respectiva garantía incondicional, solidaria, irrevocable, y de realización automática en el país al solo requerimiento, a favor de LA ENTIDAD, por los conceptos, montos y vigencias siguientes:

- De fiel cumplimiento del contrato: [CONSIGNAR EL MONTO], a través de la [INDICAR EL TIPO DE GARANTÍA PRESENTADA] N° [INDICAR NÚMERO DEL DOCUMENTO] emitida por [SEÑALAR EMPRESA QUE LA EMITE]. Monto que es equivalente al diez por ciento (10%) del monto del contrato original, la misma que debe mantenerse vigente hasta el consentimiento de la liquidación final.

En el caso que corresponda, consignar lo siguiente:

- Garantía fiel cumplimiento por prestaciones accesorias: [CONSIGNAR EL MONTO], a través de la [INDICAR EL TIPO DE GARANTÍA PRESENTADA] N° [INDICAR NÚMERO DEL DOCUMENTO] emitida por [SEÑALAR EMPRESA QUE LA EMITE], la misma que debe mantenerse vigente hasta el cumplimiento total de las obligaciones garantizadas.

⁴⁶ Este párrafo debe ser incluido en el caso de obras que se ejecuten bajo la modalidad de ejecución llave en mano que no incluya operación asistida.

⁴⁷ Este párrafo debe ser incluido en el caso de obras que se ejecuten bajo la modalidad de ejecución llave en mano que incluya operación asistida.

CLÁUSULA OCTAVA: EJECUCIÓN DE GARANTÍAS POR FALTA DE RENOVACIÓN

LA ENTIDAD puede solicitar la ejecución de las garantías cuando EL CONTRATISTA no las hubiere renovado antes de la fecha de su vencimiento, conforme a lo dispuesto en el literal a) del numeral 155.1 del artículo 155 del Reglamento de la Ley de Contrataciones del Estado.

CLÁUSULA NOVENA: ADELANTO DIRECTO

“LA ENTIDAD otorgará [CONSIGNAR NÚMERO DE ADELANTOS A OTORGARSE] adelantos directos por el [CONSIGNAR PORCENTAJE QUE EN NINGÚN CASO EXCEDAN EN CONJUNTO EL 10% DEL MONTO DEL CONTRATO ORIGINAL] del monto del contrato original.

EL CONTRATISTA debe solicitar formalmente el [CONSIGNAR ADELANTO O PRIMER DESEMBOLSO DEL ADELANTO DIRECTO] dentro de los ocho (8) días siguientes a la suscripción del contrato, adjuntando a su solicitud la garantía por adelantos mediante carta fianza o póliza de caución y el comprobante de pago correspondiente. LA ENTIDAD debe entregar el monto solicitado dentro de los siete (7) días siguientes a la presentación de la solicitud de EL CONTRATISTA.

Asimismo, EL CONTRATISTA debe solicitar la entrega de los demás adelantos directos en [CONSIGNAR EL PLAZO Y OPORTUNIDAD PARA LA SOLICITUD]⁴⁸. La entrega del o los adelantos se realizará en [CONSIGNAR PLAZO Y OPORTUNIDAD].⁴⁹

Vencido el plazo para solicitar el adelanto no procederá la solicitud.

- *Si LA ENTIDAD considera necesario entregar adelantos para materiales e insumos a EL CONTRATISTA, deberá consignar la siguiente cláusula:*

CLÁUSULA DÉCIMA: ADELANTO PARA MATERIALES E INSUMOS

“LA ENTIDAD otorgará adelantos para materiales e insumos por el [CONSIGNAR PORCENTAJE⁵⁰] del monto del contrato original, conforme al calendario de adquisición de materiales e insumos presentado por EL CONTRATISTA.

La entrega de los adelantos se realizará en un plazo de [CONSIGNAR PLAZO] días calendario previos a la fecha prevista en el calendario de adquisición de materiales e insumos para cada adquisición, con la finalidad que EL CONTRATISTA pueda disponer de los materiales e insumos en la oportunidad prevista en el calendario de avance de obra valorizado. Para tal efecto, EL CONTRATISTA debe solicitar la entrega del adelanto en un plazo de [CONSIGNAR PLAZO] días calendario anteriores al inicio del plazo antes mencionado, adjuntando a su solicitud la garantía por adelantos mediante carta fianza o póliza de caución y el comprobante de pago respectivo.

La primera solicitud de EL CONTRATISTA debe realizarse una vez iniciado el plazo de ejecución de la obra. No procede el otorgamiento del adelanto para materiales e insumos en los casos en que las solicitudes correspondientes sean realizadas con posterioridad a las fechas señaladas en el calendario de adquisición de materiales e insumos.

CLÁUSULA UNDÉCIMA: CONFORMIDAD DE LA OBRA

La conformidad de la obra será dada con la suscripción del Acta de Recepción de Obra.

CLÁUSULA DUODÉCIMA: DECLARACIÓN JURADA DEL CONTRATISTA

⁴⁸ Indicar el plazo y oportunidad conforme al expediente de contratación.

⁴⁹ Este párrafo solo deberá ser incluido cuando la Entidad prevea la entrega de más de un adelanto directo al contratista.

⁵⁰ De conformidad con el numeral 180.2 del artículo 180 del Reglamento, los adelantos para materiales e insumos, no pueden superar el veinte por ciento (20%) del monto del contrato original, y en el caso de contratos bajo la modalidad de llave en mano, en los que se haya previsto el adelanto para equipamiento y mobiliario, no pueden superar en conjunto dicho porcentaje.

EL CONTRATISTA declara bajo juramento que se compromete a cumplir las obligaciones derivadas del presente contrato, bajo sanción de quedar inhabilitado para contratar con el Estado en caso de incumplimiento.

CLÁUSULA DÉCIMA TERCERA: ASIGNACIÓN DE RIESGOS DEL CONTRATO DE OBRA

[INCLUIR⁵¹ EN ESTA CLÁUSULA LA IDENTIFICACIÓN Y ASIGNACIÓN DE RIESGOS QUE PUEDAN OCURRIR DURANTE LA EJECUCIÓN DE LA OBRA, ASÍ COMO LA DETERMINACIÓN DE LA PARTE DEL CONTRATO QUE DEBE ASUMIRLOS DURANTE LA EJECUCIÓN CONTRACTUAL, SEGÚN LAS DISPOSICIONES PREVISTAS EN LA DIRECTIVA “GESTIÓN DE RIESGOS EN LA PLANIFICACIÓN DE LA EJECUCIÓN DE OBRAS”. LA GESTIÓN DE RIESGOS FORMA PARTE DE LA ÚLTIMA VERSIÓN DEL EXPEDIENTE TÉCNICO DE OBRA PUBLICADO EN LA OPCIÓN “VER EXPEDIENTE TÉCNICO DE OBRA” DEL SEACE].

CLÁUSULA DÉCIMA CUARTA: RESPONSABILIDAD POR VICIOS OCULTOS

Ni la suscripción del Acta de Recepción de Obra, ni el consentimiento de la liquidación del contrato de obra, enervan el derecho de LA ENTIDAD a reclamar, posteriormente, por defectos o vicios ocultos, conforme a lo dispuesto por los artículos 40 de la Ley de Contrataciones del Estado y 173 de su Reglamento.

El plazo máximo de responsabilidad de EL CONTRATISTA es de 07 años, contados a partir de la conformidad de la recepción total de la obra.

CLÁUSULA DÉCIMA QUINTA: PENALIDADES

Si EL CONTRATISTA incurre en retraso injustificado en la ejecución de las prestaciones objeto del contrato, LA ENTIDAD le aplica automáticamente una penalidad por mora por cada día de atraso, de acuerdo a la siguiente fórmula:

$$\text{Penalidad Diaria} = \frac{0.10 \times \text{monto vigente}}{F \times \text{plazo vigente en días}}$$

Donde:

F = 0.15 para plazos mayores a sesenta (60) días o;

F = 0.40 para plazos menores o iguales a sesenta (60) días.

El retraso se justifica a través de la solicitud de ampliación de plazo debidamente aprobado. Adicionalmente, se considera justificado el retraso y en consecuencia no se aplica penalidad, cuando EL CONTRATISTA acredite, de modo objetivamente sustentado, que el mayor tiempo transcurrido no le resulta imputable. En este último caso la calificación del retraso como justificado por parte de LA ENTIDAD no da lugar al pago de gastos generales ni costos directos de ningún tipo, conforme el numeral 162.5 del artículo 162 del Reglamento de la Ley de Contrataciones del Estado.

Adicionalmente a la penalidad por mora se aplicarán las siguientes penalidades:

Otras penalidades			
N°	Supuesto de aplicación de penalidad	Forma de cálculo	Procedimiento
1	Cuando el personal acreditado permanece menos de sesenta (60) días desde el inicio de su participación en la ejecución del contrato o del íntegro del plazo de ejecución, si este es menor a los sesenta (60) días, de conformidad con las disposiciones establecidas en el numeral 190.2 del artículo 190 del Reglamento.	[INCLUIR LA FORMA DE CÁLCULO, QUE NO PUEDE SER MENOR A LA MITAD DE UNA UNIDAD IMPOSITIVA TRIBUTARIA (0.5 UIT) NI MAYOR A UNA (1) UIT] por cada día de ausencia del personal	Según informe del [CONSIGNAR INSPECTOR O SUPERVISOR DE LA OBRA, SEGÚN CORRESPONDA].

⁵¹ De acuerdo con el numeral 32.2 del artículo 32 de la Ley y el numeral 29.2 del artículo 29 del Reglamento, esta cláusula es obligatoria.

		en obra en el plazo previsto.	
2	En caso el contratista incumpla con su obligación de ejecutar la prestación con el personal acreditado o debidamente sustituido.	[INCLUIR LA FORMA DE CÁLCULO, QUE NO PUEDE SER MENOR A LA MITAD DE UNA UNIDAD IMPOSITIVA TRIBUTARIA (0.5 UIT) NI MAYOR A UNA (1) UIT] por cada día de ausencia del personal en obra.	Según informe del [CONSIGNAR INSPECTOR O SUPERVISOR DE LA OBRA, SEGÚN CORRESPONDA].
3	[INCLUIR OTRAS PENALIDADES, DE SER EL CASO]		

En caso se haya autorizado el uso del cuaderno de obra físico, incluir la siguiente penalidad⁵²:

Otras penalidades			
N°	Supuesto de aplicación de penalidad	Forma de cálculo	Procedimiento
(...)	Si el contratista o su personal, no permite el acceso al cuaderno de obra al [CONSIGNAR INSPECTOR O SUPERVISOR DE LA OBRA, SEGÚN CORRESPONDA], impidiéndole anotar las ocurrencias.	Cinco por mil (5/1000) del monto de la valorización del periodo por cada día de dicho impedimento.	Según informe del [CONSIGNAR INSPECTOR O SUPERVISOR DE LA OBRA, SEGÚN CORRESPONDA].
Esta penalidad solo aplica si el cuaderno de obra es físico.			

Importante

De haberse previsto otras penalidades a las previstas, incluir los supuestos de aplicación de penalidad, la forma de cálculo de la penalidad para cada supuesto y el procedimiento mediante el cual se verifica el supuesto a penalizar, conforme el artículo 163 del Reglamento de la Ley de Contrataciones del Estado.

Estas penalidades se deducen de las valorizaciones o en la liquidación final, según corresponda; o si fuera necesario, se cobra del monto resultante de la ejecución de la garantía de fiel cumplimiento.

La penalidad por mora y las otras penalidades pueden alcanzar cada una un monto máximo equivalente al diez por ciento (10%) del monto del contrato vigente, o de ser el caso, del ítem que debió ejecutarse.

Cuando se llegue a cubrir el monto máximo de la penalidad por mora o el monto máximo para otras penalidades, LA ENTIDAD puede resolver el contrato por incumplimiento.

CLÁUSULA DÉCIMA SEXTA: RESOLUCIÓN DEL CONTRATO

Cualquiera de las partes puede resolver el contrato, de conformidad con el numeral 32.3 del artículo 32 y artículo 36 de la Ley de Contrataciones del Estado, y el artículo 164 de su Reglamento. De darse el caso, LA ENTIDAD procederá de acuerdo a lo establecido en los artículos 165 y 207 del Reglamento de la Ley de Contrataciones del Estado.

CLÁUSULA DÉCIMA SÉTIMA: RESPONSABILIDAD DE LAS PARTES

Cuando se resuelva el contrato por causas imputables a algunas de las partes, se debe resarcir los daños y perjuicios ocasionados, a través de la indemnización correspondiente. Ello no obsta la aplicación de las sanciones administrativas, penales y pecuniarias a que dicho incumplimiento diere lugar, en el caso que éstas correspondan.

⁵² De conformidad con el numeral 9.3 de la Directiva N° 009-2020-OSCE/PRE "Lineamientos para el uso del Cuaderno de Obra Digital", excepcionalmente, una Entidad, de manera previa a la convocatoria del procedimiento de selección de la contratación de una obra, puede solicitar autorización para usar un cuaderno de obra físico, cuando en el lugar donde se ejecuta la obra no haya acceso a internet. Para dicho efecto, debe presentar la respectiva solicitud, por cada contrato de obra, a través del formato previsto en el Anexo N° 1 de dicha Directiva.

Lo señalado precedentemente no exime a ninguna de las partes del cumplimiento de las demás obligaciones previstas en el presente contrato.

CLÁUSULA DÉCIMA OCTAVA: ANTICORRUPCIÓN

EL CONTRATISTA declara y garantiza no haber, directa o indirectamente, o tratándose de una persona jurídica a través de sus socios, integrantes de los órganos de administración, apoderados, representantes legales, funcionarios, asesores o personas vinculadas a las que se refiere el artículo 7 del Reglamento de la Ley de Contrataciones del Estado, ofrecido, negociado o efectuado, cualquier pago o, en general, cualquier beneficio o incentivo ilegal en relación al contrato.

Asimismo, el CONTRATISTA se obliga a conducirse en todo momento, durante la ejecución del contrato, con honestidad, probidad, veracidad e integridad y de no cometer actos ilegales o de corrupción, directa o indirectamente o a través de sus socios, accionistas, participacionistas, integrantes de los órganos de administración, apoderados, representantes legales, funcionarios, asesores y personas vinculadas a las que se refiere el artículo 7 del Reglamento de la Ley de Contrataciones del Estado.

Además, EL CONTRATISTA se compromete a i) comunicar a las autoridades competentes, de manera directa y oportuna, cualquier acto o conducta ilícita o corrupta de la que tuviera conocimiento; y ii) adoptar medidas técnicas, organizativas y/o de personal apropiadas para evitar los referidos actos o prácticas.

Finalmente, EL CONTRATISTA se compromete a no colocar a los funcionarios públicos con los que deba interactuar, en situaciones reñidas con la ética. En tal sentido, reconoce y acepta la prohibición de ofrecerles a éstos cualquier tipo de obsequio, donación, beneficio y/o gratificación, ya sea de bienes o servicios, cualquiera sea la finalidad con la que se lo haga.

CLÁUSULA DÉCIMA NOVENA: MARCO LEGAL DEL CONTRATO

Sólo en lo no previsto en este contrato, en la Ley de Contrataciones del Estado y su Reglamento, en las directivas que emita el OSCE y demás normativa especial que resulte aplicable, serán de aplicación supletoria las disposiciones pertinentes del Código Civil vigente, cuando corresponda, y demás normas de derecho privado.

CLÁUSULA VIGÉSIMA: SOLUCIÓN DE CONTROVERSIAS⁵³

Las controversias que surjan entre las partes durante la ejecución del contrato se resuelven mediante conciliación o arbitraje, según el acuerdo de las partes.

Cualquiera de las partes tiene derecho a iniciar el arbitraje a fin de resolver dichas controversias dentro del plazo de caducidad previsto en la Ley de Contrataciones del Estado y su Reglamento.

Facultativamente, cualquiera de las partes tiene el derecho a solicitar una conciliación dentro del plazo de caducidad correspondiente, según lo señalado en el artículo 224 del Reglamento de la Ley de Contrataciones del Estado, sin perjuicio de recurrir al arbitraje, en caso no se llegue a un acuerdo entre ambas partes o se llegue a un acuerdo parcial. Las controversias sobre nulidad del contrato solo pueden ser sometidas a arbitraje.

El Laudo arbitral emitido es inapelable, definitivo y obligatorio para las partes desde el momento de su notificación, según lo previsto en el numeral 45.21 del artículo 45 de la Ley de Contrataciones del Estado.

Importante para la Entidad

⁵³ De acuerdo con el numeral 225.3 del artículo 225 del Reglamento, las partes pueden recurrir al arbitraje ad hoc cuando las controversias deriven de procedimientos de selección cuyo valor referencial sea menor o igual a cinco millones con 00/100 soles (S/ 5 000 000,00).

De acuerdo con lo dispuesto en el numeral 243.4 del artículo 243 del Reglamento, la obligatoriedad de someter a Junta de Resolución de Disputas las controversias en los contratos de obra por montos superiores a veinte millones con 00/100 Soles (S/ 20 000 000,00), es obligatoria. Asimismo, el sometimiento de la solución de controversias a una Junta de Resolución de Disputas en los contratos cuyos montos sean iguales o menores a veinte millones con 00/100 Soles (S/ 20 000 000,00) es facultativa. En tal sentido, según lo previsto en el Anexo N° 2 de la Directiva N° 012-2019-OSCE/CD incluir la siguiente cláusula, según corresponda:

CLÁUSULA VIGÉSIMA PRIMERA: JUNTA DE RESOLUCIÓN DE DISPUTAS

Las partes acuerdan para la solución de las controversias derivadas del presente Contrato de Obra conformar una Junta de Resolución de Disputas (en adelante, la JRD) de acuerdo a las disposiciones de la Ley de Contrataciones del Estado, su Reglamento y las directivas que emita OSCE al respecto (en adelante, las "Normas Aplicables a la JRD"); encargando su organización y administración al [DENOMINACIÓN O RAZÓN SOCIAL DEL CENTRO DE ADMINISTRACIÓN DESIGNADO POR LAS PARTES AL CUAL ENCARGAN LA ORGANIZACIÓN DE LA JRD].

La JRD estará compuesta por [TRES (3) MIEMBROS / UN (1) MIEMBRO], los/el cual/es será/n designado/s conforme a las Normas Aplicables a la JRD.

Todas las controversias generadas entre las partes con ocasión al presente Contrato de Obra deben ser sometidas, en primer lugar, a la decisión de la JRD de conformidad con las Normas Aplicables a las JRD.

La decisión que emita la JRD es vinculante y, por tanto, de inmediato y obligatorio cumplimiento para las partes conforme a lo establecido en las Normas Aplicables a la JRD. El incumplimiento de la decisión otorga a la parte afectada la potestad de resolver el contrato, previo aviso requiriendo el cumplimiento.

En caso alguna de las Partes no esté de acuerdo con la decisión emitida por la JRD, podrá someter la controversia a arbitraje conforme a lo establecido en las Normas Aplicables a la JRD. Las Partes acuerdan que es condición obligatoria para el inicio del arbitraje el haber concluido de modo previo el procedimiento ante la JRD.

Si una Parte no manifiesta su disconformidad con una decisión emitida por la JRD en el plazo previsto en las Normas Aplicables a las JRD, entonces dicha decisión adquiere el carácter de definitiva y no podrá ser sometida a arbitraje. Si una Parte manifiesta su disconformidad con una decisión emitida por la JRD en el plazo previsto en las Normas Aplicables a las JRD, pero no inicia el arbitraje respectivo en el plazo previsto en dichas Normas, aquella adquiere la calidad de definitiva.

Incorporar o eliminar, según corresponda

CLÁUSULA VIGÉSIMA SEGUNDA: FACULTAD DE ELEVAR A ESCRITURA PÚBLICA

Cualquiera de las partes puede elevar el presente contrato a Escritura Pública corriendo con todos los gastos que demande esta formalidad.

CLÁUSULA VIGÉSIMA TERCERA: DOMICILIO PARA EFECTOS DE LA EJECUCIÓN CONTRACTUAL

Las partes declaran el siguiente domicilio para efecto de las notificaciones que se realicen durante la ejecución del presente contrato:

DOMICILIO DE LA ENTIDAD: [.....]

DOMICILIO DEL CONTRATISTA: [CONSIGNAR EL DOMICILIO SEÑALADO POR EL POSTOR GANADOR DE LA BUENA PRO AL PRESENTAR LOS REQUISITOS PARA EL PERFECCIONAMIENTO DEL CONTRATO]

La variación del domicilio aquí declarado de alguna de las partes debe ser comunicada a la otra parte, formalmente y por escrito, con una anticipación no menor de quince (15) días calendario.

De acuerdo con las bases integradas, la oferta y las disposiciones del presente contrato, las partes lo firman por duplicado en señal de conformidad en la ciudad de [.....] al [CONSIGNAR

FECHA].

“LA ENTIDAD”

“EL CONTRATISTA”

Importante

Este documento puede firmarse digitalmente si ambas partes cuentan con firma digital, según la Ley N° 27269, Ley de Firmas y Certificados Digitales⁵⁴.

⁵⁴ Para mayor información sobre la normativa de firmas y certificados digitales ingresar a:
<https://www.indecopi.gob.pe/web/firmas-digitales/firmar-y-certificados-digitales>

CAPÍTULO VI CONSTANCIA DE PRESTACIÓN DE EJECUCIÓN DE OBRA

De conformidad con el artículo 169 del Reglamento, se deja expresa constancia de la culminación de la prestación derivada del contrato mencionado en el numeral 3 del presente documento.

1 DATOS DEL DOCUMENTO	Número del documento			
	Fecha de emisión del documento			
2 DATOS DEL CONTRATISTA	Nombre, denominación o razón social			
	RUC			
	EN CASO EL CONTRATISTA SEA UN CONSORCIO, ADEMÁS SE DEBERÁ REGISTRAR LA SIGUIENTE INFORMACIÓN:			
	Nombre o razón social del integrante del consorcio	RUC	%	Descripción de las obligaciones
3 DATOS DEL CONTRATO	Número del contrato			
	Tipo y número del procedimiento de selección			
	Descripción del objeto del contrato			
	Fecha de suscripción del contrato			
	Monto del contrato			
4 DATOS DE LA OBRA	Denominación de la obra			
	Ubicación de la obra (Región, Provincia y Distrito)			
	Nombres y apellidos del Supervisor de la Obra			
	Plazo de ejecución de la obra	Plazo original	días calendario	
		Ampliación(es) de plazo	días calendario	
		Total plazo	días calendario	
		Fecha de culminación de la obra		
		Fecha de recepción de la obra		
	Monto de la obra	Fecha de liquidación de la obra		
		Número de adicionales de obra		
		Monto total de los adicionales		
		Número de deductivos		
Monto total de los deductivos				
Monto total de la obra (sólo componente de obra)				

5 APLICACIÓN DE PENALIDADES	Monto de las penalidades por mora				
	Monto de otras penalidades				
	Monto total de las penalidades aplicadas				
6 SOLUCIÓN DE CONTROVERSIAS DEL CONTRATO	Junta de Resolución de Disputas	Si		No	
	Arbitraje	Si		No	
	Nº de arbitrajes				
7 DATOS DE LA ENTIDAD	Nombre de la Entidad				
	RUC de la Entidad				
	Nombres y apellidos del funcionario que emite la constancia				
	Cargo que ocupa en la Entidad				
	Teléfono de contacto				
8					
	NOMBRE, FIRMA Y SELLO DEL FUNCIONARIO COMPETENTE				

ANEXOS

ANEXO Nº 1

DECLARACIÓN JURADA DE DATOS DEL POSTOR

Señores

COMITÉ DE SELECCIÓN

LICITACIÓN PÚBLICA Nº 003 -2023-UNSA-1

Presente.-

El que se suscribe, [.....], postor y/o Representante Legal de [CONSIGNAR EN CASO DE SER PERSONA JURÍDICA], identificado con [CONSIGNAR TIPO DE DOCUMENTO DE IDENTIDAD] N° [CONSIGNAR NÚMERO DE DOCUMENTO DE IDENTIDAD], con poder inscrito en la localidad de [CONSIGNAR EN CASO DE SER PERSONA JURÍDICA] en la Ficha N° [CONSIGNAR EN CASO DE SER PERSONA JURÍDICA] Asiento N° [CONSIGNAR EN CASO DE SER PERSONA JURÍDICA], **DECLARO BAJO JURAMENTO** que la siguiente información se sujeta a la verdad:

Nombre, Denominación o Razón Social :			
Domicilio Legal :			
RUC :	Teléfono(s) :		
Correo electrónico :			

Autorización de notificación por correo electrónico:

Autorizo que se notifiquen al correo electrónico indicado las siguientes actuaciones:

1. Solicitud de reducción de la oferta económica.
2. Solicitud de subsanación de los requisitos para perfeccionar el contrato.
3. Solicitud para presentar los documentos para perfeccionar el contrato, según orden de prelación, de conformidad con lo previsto en el artículo 141 del Reglamento.
4. Respuesta a la solicitud de acceso al expediente de contratación.

Asimismo, me comprometo a remitir la confirmación de recepción, en el plazo máximo de dos (2) días hábiles de recibida la comunicación.

[CONSIGNAR CIUDAD Y FECHA]

.....
Firma, Nombres y Apellidos del postor o Representante legal, según corresponda

Importante

La notificación dirigida a la dirección de correo electrónico consignada se entenderá válidamente efectuada cuando la Entidad reciba acuse de recepción.

Importante

Cuando se trate de consorcios, la declaración jurada es la siguiente:

ANEXO Nº 1

DECLARACIÓN JURADA DE DATOS DEL POSTOR

Señores

COMITÉ DE SELECCIÓN

LICITACIÓN PÚBLICA Nº 003 -2023-UNSA-1

Presente.-

El que se suscribe, [.....], representante común del consorcio [CONSIGNAR EL NOMBRE DEL CONSORCIO], identificado con [CONSIGNAR TIPO DE DOCUMENTO DE IDENTIDAD] N° [CONSIGNAR NÚMERO DE DOCUMENTO DE IDENTIDAD], **DECLARO BAJO JURAMENTO** que la siguiente información se sujeta a la verdad:

Datos del consorciado 1			
Nombre, Denominación o Razón Social :			
Domicilio Legal :			
RUC :	Teléfono(s) :		
Correo electrónico :			

Datos del consorciado 2			
Nombre, Denominación o Razón Social :			
Domicilio Legal :			
RUC :	Teléfono(s) :		
Correo electrónico :			

Datos del consorciado ...			
Nombre, Denominación o Razón Social :			
Domicilio Legal :			
RUC :	Teléfono(s) :		
Correo electrónico :			

Autorización de notificación por correo electrónico:

Correo electrónico del consorcio:

Autorizo que se notifiquen al correo electrónico indicado las siguientes actuaciones:

1. Solicitud de reducción de la oferta económica.
2. Solicitud de subsanación de los requisitos para perfeccionar el contrato.
3. Solicitud para presentar los documentos para perfeccionar el contrato, según orden de prelación, de conformidad con lo previsto en el artículo 141 del Reglamento.
4. Respuesta a la solicitud de acceso al expediente de contratación.

Asimismo, me comprometo a remitir la confirmación de recepción, en el plazo máximo de dos (2) días hábiles de recibida la comunicación.

[CONSIGNAR CIUDAD Y FECHA]

.....
**Firma, Nombres y Apellidos del representante
común del consorcio**

Importante

La notificación dirigida a la dirección de correo electrónico consignada se entenderá válidamente efectuada cuando la Entidad reciba acuse de recepción.

ANEXO Nº 2

DECLARACIÓN JURADA (ART. 52 DEL REGLAMENTO DE LA LEY DE CONTRATACIONES DEL ESTADO)

Señores
COMITÉ DE SELECCIÓN
LICITACIÓN PÚBLICA Nº 003 -2023-UNSA-1
Presente.-

Mediante el presente el suscrito, postor y/o Representante Legal de [CONSIGNAR EN CASO DE SER PERSONA JURÍDICA], declaro bajo juramento:

- i. No haber incurrido y me obligo a no incurrir en actos de corrupción, así como a respetar el principio de integridad.
- ii. No tener impedimento para postular en el procedimiento de selección ni para contratar con el Estado, conforme al artículo 11 de la Ley de Contrataciones del Estado.
- iii. Conocer las sanciones contenidas en la Ley de Contrataciones del Estado y su Reglamento, así como las disposiciones aplicables de la Ley N° 27444, Ley del Procedimiento Administrativo General.
- iv. Participar en el presente proceso de contratación en forma independiente sin mediar consulta, comunicación, acuerdo, arreglo o convenio con ningún proveedor; y, conocer las disposiciones del Decreto Legislativo N° 1034, Decreto Legislativo que aprueba la Ley de Represión de Conductas Anticompetitivas.
- v. Conocer, aceptar y someterme a las bases, condiciones y reglas del procedimiento de selección.
- vi. Ser responsable de la veracidad de los documentos e información que presento en el presente procedimiento de selección.
- vii. Comprometerme a mantener la oferta presentada durante el procedimiento de selección y a perfeccionar el contrato, en caso de resultar favorecido con la buena pro.

[CONSIGNAR CIUDAD Y FECHA]

.....
**Firma, Nombres y Apellidos del postor o
Representante legal, según corresponda**

Importante

En el caso de consorcios, cada integrante debe presentar esta declaración jurada, salvo que sea presentada por el representante común del consorcio.

ANEXO Nº 3

DECLARACIÓN JURADA DE CUMPLIMIENTO DEL EXPEDIENTE TÉCNICO

Señores

COMITÉ DE SELECCIÓN

LICITACIÓN PÚBLICA Nº 003 -2023-UNSA-1

Presente.-

Es grato dirigirme a usted, para hacer de su conocimiento que luego de haber examinado las bases y demás documentos del procedimiento de la referencia y, conociendo todos los alcances y las condiciones detalladas en dichos documentos, el postor que suscribe ofrece la ejecución de la obra [CONSIGNAR EL OBJETO DE LA CONVOCATORIA], de conformidad con el respectivo Expediente Técnico y las demás condiciones que se indican en el numeral 3.1 del Capítulo III de la sección específica de las bases y los documentos del procedimiento.

[CONSIGNAR CIUDAD Y FECHA]

.....
**Firma, Nombres y Apellidos del postor o
Representante legal o común, según corresponda**

ANEXO Nº 4

DECLARACIÓN JURADA DE PLAZO DE EJECUCIÓN DE LA OBRA

Señores

COMITÉ DE SELECCIÓN

LICITACIÓN PÚBLICA Nº 003 -2023-UNSA-1

Presente.-

Mediante el presente, con pleno conocimiento de las condiciones que se exigen en las bases del procedimiento de la referencia, me comprometo a ejecutar la obra [CONSIGNAR LA DENOMINACIÓN DE LA CONVOCATORIA] en el plazo de [CONSIGNAR EL PLAZO OFERTADO, EL CUAL DEBE SER EXPRESADO EN DÍAS CALENDARIO] días calendario.

[CONSIGNAR CIUDAD Y FECHA]

.....
**Firma, Nombres y Apellidos del postor o
Representante legal o común, según corresponda**

ANEXO Nº 5

PROMESA DE CONSORCIO

(Sólo para el caso en que un consorcio se presente como postor)

Señores

COMITÉ DE SELECCIÓN

LICITACIÓN PÚBLICA Nº 003 -2023-UNSA-1

Presente.-

Los suscritos declaramos expresamente que hemos convenido en forma irrevocable, durante el lapso que dure el procedimiento de selección, para presentar una oferta conjunta a la **LICITACIÓN PÚBLICA Nº 002 -2023-UNSA-1**

Asimismo, en caso de obtener la buena pro, nos comprometemos a formalizar el contrato de consorcio, de conformidad con lo establecido por el artículo 140 del Reglamento de la Ley de Contrataciones del Estado, bajo las siguientes condiciones:

a) Integrantes del consorcio

1. [NOMBRE, DENOMINACIÓN O RAZÓN SOCIAL DEL CONSORCIADO 1].
2. [NOMBRE, DENOMINACIÓN O RAZÓN SOCIAL DEL CONSORCIADO 2].

b) Designamos a [CONSIGNAR NOMBRES Y APELLIDOS DEL REPRESENTANTE COMÚN], identificado con [CONSIGNAR TIPO DE DOCUMENTO DE IDENTIDAD] N° [CONSIGNAR NÚMERO DE DOCUMENTO DE IDENTIDAD], como representante común del consorcio para efectos de participar en todos los actos referidos al procedimiento de selección, suscripción y ejecución del contrato correspondiente con [CONSIGNAR NOMBRE DE LA ENTIDAD].

Asimismo, declaramos que el representante común del consorcio no se encuentra impedido, inhabilitado ni suspendido para contratar con el Estado.

c) Fijamos nuestro domicilio legal común en [.....].

d) Las obligaciones que corresponden a cada uno de los integrantes del consorcio son las siguientes:

1. OBLIGACIONES DE [NOMBRE, DENOMINACIÓN O RAZÓN SOCIAL DEL CONSORCIADO 1] [%]⁵⁵

[DESCRIBIR LAS OBLIGACIONES DEL CONSORCIADO 1]

2. OBLIGACIONES DE [NOMBRE, DENOMINACIÓN O RAZÓN SOCIAL DEL CONSORCIADO 2] [%]⁵⁶

[DESCRIBIR LAS OBLIGACIONES DEL CONSORCIADO 2]

TOTAL OBLIGACIONES 100%⁵⁷

[CONSIGNAR CIUDAD Y FECHA]

⁵⁵ Consignar únicamente el porcentaje total de las obligaciones, el cual debe ser expresado en número entero, sin decimales.

⁵⁶ Consignar únicamente el porcentaje total de las obligaciones, el cual debe ser expresado en número entero, sin decimales.

⁵⁷ Este porcentaje corresponde a la sumatoria de los porcentajes de las obligaciones de cada uno de los integrantes del consorcio.

.....
Consortiado 1
Nombres, apellidos y firma del Consortiado 1
o de su Representante Legal
Tipo y N° de Documento de Identidad

.....
Consortiado 2
Nombres, apellidos y firma del Consortiado 2
o de su Representante Legal
Tipo y N° de Documento de Identidad

Importante

De conformidad con el artículo 52 del Reglamento, las firmas de los integrantes del consorcio deben ser legalizadas.

ANEXO Nº 6

PRECIO DE LA OFERTA

ÍTEM Nº [INDICAR NÚMERO]

Señores

COMITÉ DE SELECCIÓN

LICITACIÓN PÚBLICA Nº 003 -2023-UNSA-1

Presente.-

Es grato dirigirme a usted, para hacer de su conocimiento que, de acuerdo con las bases, mi oferta es la siguiente:

CONCEPTO	PRECIO TOTAL
TOTAL	

El precio de la oferta [CONSIGNAR LA MONEDA DE LA CONVOCATORIA] incluye todos los tributos, seguros, transporte, inspecciones, pruebas y, de ser el caso, los costos laborales conforme a la legislación vigente, así como cualquier otro concepto que pueda tener incidencia sobre el costo de la obra a ejecutar; excepto la de aquellos postores que gocen de alguna exoneración legal, no incluirán en el precio de su oferta los tributos respectivos.

[CONSIGNAR CIUDAD Y FECHA]

.....
**Firma, Nombres y Apellidos del postor o
Representante legal o común, según corresponda**

Importante

- El postor debe adjuntar el desagregado de partidas que sustenta su oferta, tal como se muestra de manera referencial en el siguiente ejemplo:*

Nº ITEM	PARTIDA	UNIDAD	METRADO	PU	SUB TOTAL
1	Total costo directo (A)				
2	Gastos generales				
2.1	Gastos fijos				
2.2	Gastos variables				
	Total gastos generales (B)				
3	Utilidad (C)				
	SUBTOTAL (A+B+C)				

4	IGV ⁵⁸	
5	Monto total de la oferta	

- *En caso que el postor reduzca su oferta, según lo previsto en el artículo 68 del Reglamento, debe presentar nuevamente este Anexo.*
- *El postor que goce de alguna exoneración legal, debe indicar que su oferta no incluye el tributo materia de la exoneración, debiendo incluir el siguiente texto:
"Mi oferta no incluye [CONSIGNAR EL TRIBUTO MATERIA DE LA EXONERACIÓN]".*
- *De ser el caso, el análisis de precios unitarios y el detalle de los gastos generales fijos y variables no se presentan en la oferta, sino para el perfeccionamiento del contrato.*

⁵⁸ Para el cálculo del IGV, aplica el redondeo previsto en la Resolución de Superintendencia SUNAT N° 025-2000/SUNAT o norma que la reemplace. En ese sentido, el porcentaje se calcula considerando dos (2) decimales. Para efectos del redondeo
i) Si el primer decimal siguiente es inferior a cinco (5), el valor permanecerá igual, suprimiéndose los decimales posteriores
y ii) Si el primer decimal siguiente es igual o superior a cinco (5), el valor será incrementado en un centésimo.

ANEXO Nº 9

**DECLARACIÓN JURADA
(NUMERAL 49.4 DEL ARTÍCULO 49 DEL REGLAMENTO)**

Señores
COMITÉ DE SELECCIÓN
LICITACIÓN PÚBLICA Nº 003 -2023-UNSA-1
Presente.-

Mediante el presente el suscrito, postor y/o Representante Legal de [CONSIGNAR EN CASO DE SER PERSONA JURÍDICA], declaro que la experiencia que acredito de la empresa [CONSIGNAR LA DENOMINACIÓN DE LA PERSONA JURÍDICA] como consecuencia de una reorganización societaria, no se encuentra en el supuesto establecido en el numeral 49.4 del artículo 49 del Reglamento.

[CONSIGNAR CIUDAD Y FECHA]

.....
**Firma, Nombres y Apellidos del postor o
Representante legal, según corresponda**

Importante

A efectos de cautelar la veracidad de esta declaración, el postor puede verificar la información de la Relación de Proveedores Sancionados por el Tribunal de Contrataciones del Estado con Sanción Vigente en <http://portal.osce.gob.pe/rnp/content/relación-de-proveedores-sancionados>.

También le asiste dicha facultad al órgano encargado de las contrataciones o al órgano de la Entidad al que se le haya asignado la función de verificación de la oferta presentada por el postor ganador de la buena pro.

ANEXO Nº 10

EXPERIENCIA DEL POSTOR EN LA ESPECIALIDAD

Señores
COMITÉ DE SELECCIÓN
LICITACIÓN PÚBLICA Nº 003 -2023-UNSA-1
Presente.-

Mediante el presente, el suscrito detalla lo siguiente como EXPERIENCIA EN OBRAS SIMILARES:

Nº	CLIENTE	OBJETO DEL CONTRATO	Nº CONTRATO	FECHA DEL CONTRATO ⁵⁹	FECHA DE RECEPCIÓN DE LA OBRA	EXPERIENCIA PROVENIENTE ⁶⁰ DE:	MONEDA	IMPORTE ⁶¹	TIPO DE CAMBIO VENTA ⁶²	MONTO FACTURADO ACUMULADO ⁶³
1										
2										
3										
4										
5										
6										

⁵⁹ Se refiere a la fecha de suscripción del contrato.

⁶⁰ Si el titular de la experiencia no es el postor, consignar si dicha experiencia corresponde a la matriz en caso que el postor sea sucursal, o fue transmitida por reorganización societaria, debiendo acompañar la documentación sustentatoria correspondiente. Al respecto, según la Opinión Nº 216-2017/DTN "Considerando que la sociedad matriz y la sucursal constituyen la misma persona jurídica, la sucursal puede acreditar como suya la experiencia de su matriz". Del mismo modo, según lo previsto en la Opinión Nº 010-2013/DTN, "... en una operación de reorganización societaria que comprende tanto una fusión como una escisión, la sociedad resultante podrá acreditar como suya la experiencia de la sociedad incorporada o absorbida, que se extingue producto de la fusión; asimismo, si en virtud de la escisión se transfiere un bloque patrimonial consistente en una línea de negocio completa, la sociedad resultante podrá acreditar como suya la experiencia de la sociedad escindida, correspondiente a la línea de negocio transmitida. De esta manera, la sociedad resultante podrá emplear la experiencia transmitida, como consecuencia de la reorganización societaria antes descrita, en los futuros procesos de selección en los que participe".

⁶¹ Se refiere al monto del contrato ejecutado incluido adicionales y reducciones, de ser el caso.

⁶² El tipo de cambio venta debe corresponder al publicado por la SBS correspondiente a la fecha de suscripción del contrato.

⁶³ Consignar en la moneda establecida para el valor referencial.

Nº	CLIENTE	OBJETO DEL CONTRATO	Nº CONTRATO	FECHA DEL CONTRATO ⁵⁹	FECHA DE RECEPCIÓN DE LA OBRA	EXPERIENCIA PROVENIENTE ⁶⁰ DE:	MONEDA	IMPORTE ⁶¹	TIPO DE CAMBIO VENTA ⁶²	MONTO FACTURADO ACUMULADO ⁶³
7										
8										
9										
10										
TOTAL										

[CONSIGNAR CIUDAD Y FECHA]

.....
Firma, Nombres y Apellidos del postor o
Representante legal o común, según corresponda

ANEXO Nº 12

**AUTORIZACIÓN DE NOTIFICACIÓN DE LA DECISIÓN DE LA ENTIDAD SOBRE LA
SOLICITUD DE AMPLIACIÓN DE PLAZO MEDIANTE MEDIOS ELECTRÓNICOS DE
COMUNICACIÓN**

(DOCUMENTO A PRESENTAR EN EL PERFECCIONAMIENTO DEL CONTRATO)

Señores

COMITÉ DE SELECCIÓN

LICITACIÓN PÚBLICA Nº 003 -2023-UNSA-1

Presente.-

El que se suscribe, [.....], postor adjudicado y/o Representante Legal de [CONSIGNAR EN CASO DE SER PERSONA JURÍDICA], identificado con [CONSIGNAR TIPO DE DOCUMENTO DE IDENTIDAD] Nº [CONSIGNAR NÚMERO DE DOCUMENTO DE IDENTIDAD], autorizo que durante la ejecución del contrato se me notifique al correo electrónico [INDICAR EL CORREO ELECTRÓNICO] lo siguiente:

- ✓ Notificación de la decisión de la Entidad respecto a la solicitud de ampliación de plazo.

[CONSIGNAR CIUDAD Y FECHA]

.....
**Firma, Nombres y Apellidos del postor o
Representante legal o común, según
corresponda**

Importante

La notificación de la decisión de la Entidad respecto a la solicitud de ampliación de plazo se efectúa por medios electrónicos de comunicación, siempre que se cuente con la autorización correspondiente y sea posible obtener un acuse de recibo a través del mecanismo utilizado.