

# ***BASES INTEGRADAS DE LICITACIÓN PÚBLICA PARA LA CONTRATACIÓN DE BIENES***

*Aprobado mediante Directiva N° 001-2019-OSCE/CD*



***SUB DIRECCIÓN DE NORMATIVIDAD – DIRECCIÓN TÉCNICO NORMATIVA***  
**ORGANISMO SUPERVISOR DE LAS CONTRATACIONES DEL ESTADO - OSCE**

### **SIMBOLOGÍA UTILIZADA:**

N°	Símbolo	Descripción
1	[ABC] / [.....]	La información solicitada dentro de los corchetes sombreados debe ser completada por la Entidad durante la elaboración de las bases.
2	[ABC] / [.....]	Es una indicación, o información que deberá ser completada por la Entidad con posterioridad al otorgamiento de la buena pro para el caso específico de la elaboración de la PROFORMA DEL CONTRATO; o por los proveedores, en el caso de los ANEXOS de la oferta.
3	<div>Importante</div> <div>• Abc</div>	Se refiere a consideraciones importantes a tener en cuenta por el comité de selección y por los proveedores.
4	<div>Advertencia</div> <div>• Abc</div>	Se refiere a advertencias a tener en cuenta por el comité de selección y por los proveedores.
5	<div>Importante para la Entidad</div> <div>• Xyz</div>	Se refiere a consideraciones importantes a tener en cuenta por el comité de selección y deben ser eliminadas una vez culminada la elaboración de las bases.

### **CARACTERÍSTICAS DEL DOCUMENTO:**

Las bases estándar deben ser elaboradas en formato WORD, y deben tener las siguientes características:

N°	Características	Parámetros
1	Márgenes	Superior : 2.5 cm      Inferior: 2.5 cm Izquierda: 2.5 cm      Derecha: 2.5 cm
2	Fuente	Arial
3	Estilo de Fuente	Normal: Para el contenido en general Cursiva: Para el encabezado y pie de página Para las Consideraciones importantes (Ítem 3 del cuadro anterior)
4	Color de Fuente	Automático: Para el contenido en general Azul : Para las Consideraciones importantes (Ítem 3 del cuadro anterior)
5	Tamaño de Letra	16 : Para las dos primeras hojas de las Secciones General y Específica 11 : Para el nombre de los Capítulos. 10 : Para el cuerpo del documento en general 9 : Para el encabezado y pie de página Para el contenido de los cuadros, pudiendo variar, según la necesidad 8 : Para las Notas al pie
6	Alineación	Justificada: Para el contenido en general y notas al pie. Centrada : Para la primera página, los títulos de las Secciones y nombres de los Capítulos)
7	Interlineado	Sencillo
8	Espaciado	Anterior : 0 Posterior : 0
9	Subrayado	Para los nombres de las Secciones y para resaltar o hacer hincapié en algún concepto

### **INSTRUCCIONES DE USO:**

- Una vez registrada la información solicitada dentro de los corchetes sombreados en gris, el texto deberá quedar en letra tamaño 10, con estilo normal, sin formato de negrita y sin sombrear.
- La nota **IMPORTANTE** no puede ser modificada ni eliminada en la Sección General. En el caso de la Sección Específica debe seguirse la instrucción que se indica en dicha nota.

Elaboradas en enero de 2019

Modificadas en junio 2019, diciembre 2019, julio 2020, julio y diciembre 2021, junio y octubre de 2022



## **BASES INTEGRADAS DE LICITACIÓN PÚBLICA PARA LA CONTRATACIÓN DE BIENES**

**LICITACIÓN PÚBLICA N°  
N° 004-2023-EPS SEDA HUÁNUCO S.A.**

**CONTRATACIÓN DE BIENES  
ADQUISICION DE 11 MEDIDORES DE CAUDAL DE  
INSERCIÓN ELECTROMAGNETICOS(CAUDALIMETROS)  
PARA EL INGRESO DE AGUA CRUDA A LAS PTAP N 01 Y  
02, INGRESO Y SALIDA DE LOS 4 RESERVORIOS DE LA  
PTAP CABRITOPAMPA.**



## **DEBER DE COLABORACIÓN**

La Entidad y todo proveedor que se someta a las presentes Bases, sea como participante, postor y/o contratista, deben conducir su actuación conforme a los principios previstos en la Ley de Contrataciones del Estado.

En este contexto, se encuentran obligados a prestar su colaboración al OSCE y a la Secretaría Técnica de la Comisión de Defensa de la Libre Competencia del INDECOPI, en todo momento según corresponda a sus competencias, a fin de comunicar presuntos casos de fraude, colusión y corrupción por parte de los funcionarios y servidores de la Entidad, así como los proveedores y demás actores que participan en el proceso de contratación.

De igual forma, deben poner en conocimiento del OSCE y a la Secretaría Técnica de la Comisión de Defensa de la Libre Competencia del INDECOPI los indicios de conductas anticompetitivas que se presenten durante el proceso de contratación, en los términos del Decreto Legislativo N° 1034, "Ley de Represión de Conductas Anticompetitivas", o norma que la sustituya, así como las demás normas de la materia.

La Entidad y todo proveedor que se someta a las presentes Bases, sea como participante, postor y/o contratista del proceso de contratación deben permitir al OSCE o a la Secretaría Técnica de la Comisión de Defensa de la Libre Competencia del INDECOPI el acceso a la información referida a las contrataciones del Estado que sea requerida, prestar testimonio o absolución de posiciones que se requieran, entre otras formas de colaboración.





## **SECCIÓN GENERAL**

### **DISPOSICIONES COMUNES DEL PROCEDIMIENTO DE SELECCIÓN**

(ESTA SECCIÓN NO DEBE SER MODIFICADA EN NINGÚN EXTREMO, BAJO SANCIÓN DE NULIDAD)



## CAPÍTULO I ETAPAS DEL PROCEDIMIENTO DE SELECCIÓN

### 1.1. REFERENCIAS

Cuando en el presente documento se mencione la palabra Ley, se entiende que se está haciendo referencia a la Ley N° 30225, Ley de Contrataciones del Estado, y cuando se mencione la palabra Reglamento, se entiende que se está haciendo referencia al Reglamento de la Ley de Contrataciones del Estado aprobado por Decreto Supremo N° 344-2018-EF.

Las referidas normas incluyen sus respectivas modificaciones, de ser el caso.

### 1.2. CONVOCATORIA

Se realiza a través de su publicación en el SEACE de conformidad con lo señalado en el artículo 54 del Reglamento, en la fecha señalada en el calendario del procedimiento de selección, debiendo adjuntar las bases y resumen ejecutivo.

### 1.3. REGISTRO DE PARTICIPANTES

El registro de participantes se realiza conforme al artículo 55 del Reglamento. En el caso de un consorcio, basta que se registre uno (1) de sus integrantes.

#### Importante

- *Para registrarse como participante en un procedimiento de selección convocado por las Entidades del Estado Peruano, es necesario que los proveedores cuenten con inscripción vigente y estar habilitados ante el Registro Nacional de Proveedores (RNP) que administra el Organismo Supervisor de las Contrataciones del Estado (OSCE). Para obtener mayor información, se puede ingresar a la siguiente dirección electrónica: [www.rnp.gob.pe](http://www.rnp.gob.pe).*
- *Los proveedores que deseen registrar su participación deben ingresar al SEACE utilizando su Certificado SEACE (usuario y contraseña). Asimismo, deben observar las instrucciones señaladas en el documento de orientación “Guía para el registro de participantes electrónico” publicado en <https://www2.seace.gob.pe/>.*
- *En caso los proveedores no cuenten con inscripción vigente en el RNP y/o se encuentren inhabilitados o suspendidos para ser participantes, postores y/o contratistas, el SEACE restringirá su registro, quedando a potestad de estos intentar nuevamente registrar su participación en el procedimiento de selección en cualquier otro momento, dentro del plazo establecido para dicha etapa, siempre que haya obtenido la vigencia de su inscripción o quedado sin efecto la sanción que le impuso el Tribunal de Contrataciones del Estado.*

### 1.4. FORMULACIÓN DE CONSULTAS Y OBSERVACIONES A LAS BASES

La formulación de consultas y observaciones a las bases se efectúa de conformidad con lo establecido en los numerales 72.1 y 72.2 del artículo 72 del Reglamento.

#### Importante

*No pueden formularse consultas ni observaciones respecto del contenido de una ficha de homologación aprobada, aun cuando el requerimiento haya sido homologado parcialmente respecto a las características técnicas y/o requisitos de calificación y/o condiciones de ejecución. Las consultas y observaciones que se formulen sobre el particular, se tienen como no presentadas.*



### 1.5. ABSOLUCIÓN DE CONSULTAS, OBSERVACIONES E INTEGRACIÓN DE BASES

La absolución de consultas, observaciones e integración de las bases se realizan conforme a las disposiciones previstas en los numerales 72.4 y 72.5 del artículo 72 del Reglamento.

#### Importante

- *No se absolverán consultas y observaciones a las bases que se presenten en forma física.*
- *Cuando exista divergencia entre lo indicado en el pliego de absolución de consultas y observaciones y la integración de bases, prevalece lo absuelto en el referido pliego; sin perjuicio, del deslinde de responsabilidades correspondiente.*

### 1.6. ELEVACIÓN AL OSCE DEL PLIEGO DE ABSOLUCIÓN DE CONSULTAS Y OBSERVACIONES E INTEGRACIÓN DE BASES

Los cuestionamientos al pliego de absolución de consultas y observaciones así como a las bases integradas por supuestas vulneraciones a la normativa de contrataciones, a los principios que rigen la contratación pública u otra normativa que tenga relación con el objeto de la contratación, pueden ser elevados al OSCE de acuerdo a lo indicado en los numerales del 72.8 al 72.11 del artículo 72 del Reglamento.

La solicitud de elevación para emisión de Pronunciamiento se presenta ante la Entidad, la cual debe remitir al OSCE el expediente completo, de acuerdo a lo señalado en el artículo 124 del TUO de la Ley 27444, aprobado por Decreto Supremo N° 004-2019-JUS, al día hábil siguiente de recibida dicha solicitud.

#### Advertencia

*La solicitud de elevación al OSCE de los cuestionamientos al pliego de absolución de consultas y observaciones, así como a las Bases integradas, se realiza de manera electrónica a través del SEACE, a partir de la oportunidad en que establezca el OSCE mediante comunicado.*

#### Importante

*Constituye infracción pasible de sanción según lo previsto en el literal n) del numeral 50.1 del artículo 50 de la Ley, presentar cuestionamientos maliciosos o manifiestamente infundados al pliego de absolución de consultas y/u observaciones.*

### 1.7. FORMA DE PRESENTACIÓN DE OFERTAS

Las ofertas se presentan conforme lo establecido en el artículo 59 del Reglamento.

Las declaraciones juradas, formatos o formularios previstos en las bases que conforman la oferta deben estar debidamente firmados por el postor (firma manuscrita o digital, según la Ley N° 27269, Ley de Firmas y Certificados Digitales<sup>1</sup>). Los demás documentos deben ser visados por el postor. En el caso de persona jurídica, por su representante legal, apoderado o mandatario designado para dicho fin y, en el caso de persona natural, por este o su apoderado. No se acepta el pegado de la imagen de una firma o visto. Las ofertas se presentan foliadas.

#### Importante

<sup>1</sup> Para mayor información sobre la normativa de firmas y certificados digitales ingresar a: <https://www.indecopi.gob.pe/web/firmas-digitales/firmar-y-certificados-digitales>



- *Los formularios electrónicos que se encuentran en el SEACE y que los proveedores deben llenar para presentar sus ofertas, tienen carácter de declaración jurada.*
- *En caso la información contenida en los documentos escaneados que conforman la oferta no coincida con lo declarado a través del SEACE, prevalece la información declarada en los documentos escaneados.*
- *No se tomarán en cuenta las ofertas que se presenten en físico a la Entidad.*

## 1.8. PRESENTACIÓN Y APERTURA DE OFERTAS

El participante presentará su oferta de manera electrónica a través del SEACE, desde las 00:01 horas hasta las 23:59 horas del día establecido para el efecto en el cronograma del procedimiento; adjuntando el archivo digitalizado que contenga los documentos que conforman la oferta de acuerdo a lo requerido en las bases.

El participante debe verificar antes de su envío, bajo su responsabilidad, que el archivo pueda ser descargado y su contenido sea legible.

### Importante

*Los integrantes de un consorcio no pueden presentar ofertas individuales ni conformar más de un consorcio en un procedimiento de selección, o en un determinado ítem cuando se trate de procedimientos de selección según relación de ítems.*

En la apertura electrónica de la oferta, el comité de selección, verifica la presentación de lo exigido en la sección específica de las bases, de conformidad con el numeral 73.2 del artículo 73 del Reglamento y determina si las ofertas responden a las características y/o requisitos funcionales y condiciones de las Especificaciones Técnicas, detalladas en la sección específica de las bases. De no cumplir con lo requerido, la oferta se considera no admitida.

## 1.9. EVALUACIÓN DE LAS OFERTAS

La evaluación de las ofertas se realiza conforme a lo establecido en el artículo 74 del Reglamento.

El desempate mediante sorteo se realiza de manera electrónica a través del SEACE.

## 1.10. CALIFICACIÓN DE OFERTAS

La calificación de las ofertas se realiza conforme a lo establecido en los numerales 75.1 y 75.2 del artículo 75 del Reglamento.

## 1.11. SUBSANACIÓN DE LAS OFERTAS

La subsanación de las ofertas se sujeta a lo establecido en el artículo 60 del Reglamento. El plazo que se otorgue para la subsanación no puede ser inferior a un (1) día hábil.

La solicitud de subsanación se realiza de manera electrónica a través del SEACE y será remitida al correo electrónico consignado por el postor al momento de realizar su inscripción en el RNP, siendo su responsabilidad el permanente seguimiento de las notificaciones a dicho correo. La notificación de la solicitud se entiende efectuada el día de su envío al correo electrónico.

La presentación de las subsanaciones se realiza a través del SEACE. No se tomará en cuenta la subsanación que se presente en físico a la Entidad.



#### 1.12. RECHAZO DE LAS OFERTAS

Previo al otorgamiento de la buena pro, el comité de selección revisa las ofertas económicas que cumplen los requisitos de calificación, de conformidad con lo establecido para el rechazo de ofertas, previsto en el artículo 68 del Reglamento, de ser el caso.

De rechazarse alguna de las ofertas calificadas, el comité de selección revisa el cumplimiento de los requisitos de calificación de los postores que siguen en el orden de prelación, en caso las hubiere.

#### 1.13. OTORGAMIENTO DE LA BUENA PRO

Definida la oferta ganadora, el comité de selección otorga la buena pro, mediante su publicación en el SEACE, incluyendo el cuadro comparativo y las actas debidamente motivadas de los resultados de la admisión, no admisión, evaluación, calificación, descalificación, rechazo y el otorgamiento de la buena pro.

#### 1.14. CONSENTIMIENTO DE LA BUENA PRO

Cuando se hayan presentado dos (2) o más ofertas, el consentimiento de la buena pro se produce a los ocho (8) días hábiles siguientes de la notificación de su otorgamiento, sin que los postores hayan ejercido el derecho de interponer el recurso de apelación.

En caso que se haya presentado una sola oferta, el consentimiento de la buena pro se produce el mismo día de la notificación de su otorgamiento.

El consentimiento del otorgamiento de la buena pro se publica en el SEACE al día hábil siguiente de producido.

##### **Importante**

*Una vez consentido el otorgamiento de la buena pro, el órgano encargado de las contrataciones o el órgano de la Entidad al que se haya asignado tal función realiza la verificación de la oferta presentada por el postor ganador de la buena pro conforme lo establecido en el numeral 64.6 del artículo 64 del Reglamento.*



## CAPÍTULO II SOLUCIÓN DE CONTROVERSIAS DURANTE EL PROCEDIMIENTO DE SELECCIÓN

### 2.1. RECURSO DE APELACIÓN

A través del recurso de apelación se pueden impugnar los actos dictados durante el desarrollo del procedimiento de selección hasta antes del perfeccionamiento del contrato.

El recurso de apelación se presenta ante y es resuelto por el Tribunal de Contrataciones del Estado.

Los actos que declaren la nulidad de oficio, la cancelación del procedimiento de selección y otros actos emitidos por el Titular de la Entidad que afecten la continuidad de este, se impugnan ante el Tribunal de Contrataciones del Estado.

#### Importante

- *Una vez otorgada la buena pro, el comité de selección, está en la obligación de permitir el acceso de los participantes y postores al expediente de contratación, salvo la información calificada como secreta, confidencial o reservada por la normativa de la materia, a más tardar dentro del día siguiente de haberse solicitado por escrito.*  
*Luego de otorgada la buena pro no se da a conocer las ofertas cuyos requisitos de calificación no fueron analizados y revisados por el comité de selección.*
- *A efectos de recoger la información de su interés, los postores pueden valerse de distintos medios, tales como: (i) la lectura y/o toma de apuntes, (ii) la captura y almacenamiento de imágenes, e incluso (iii) pueden solicitar copia de la documentación obrante en el expediente, siendo que, en este último caso, la Entidad deberá entregar dicha documentación en el menor tiempo posible, previo pago por tal concepto.*
- *El recurso de apelación se presenta ante la Mesa de Partes del Tribunal o ante las oficinas desconcentradas del OSCE.*

### 2.2. PLAZOS DE INTERPOSICIÓN DEL RECURSO DE APELACIÓN

La apelación contra el otorgamiento de la buena pro o contra los actos dictados con anterioridad a ella se interpone dentro de los ocho (8) días hábiles siguientes de haberse notificado el otorgamiento de la buena pro.

La apelación contra los actos dictados con posterioridad al otorgamiento de la buena pro, contra la declaración de nulidad, cancelación y declaratoria de desierto del procedimiento, se interpone dentro de los ocho (8) días hábiles siguientes de haberse tomado conocimiento del acto que se desea impugnar.



## CAPÍTULO III DEL CONTRATO

### 3.1. PERFECCIONAMIENTO DEL CONTRATO

Los plazos y el procedimiento para perfeccionar el contrato se realiza conforme a lo indicado en el artículo 141 del Reglamento.

Para perfeccionar el contrato, el postor ganador de la buena pro debe presentar los documentos señalados en el artículo 139 del Reglamento y los previstos en la sección específica de las bases.

### 3.2. GARANTÍAS

Las garantías que deben otorgar los postores y/o contratistas, según corresponda, son las de fiel cumplimiento del contrato y por los adelantos.

#### 3.2.1. GARANTÍA DE FIEL CUMPLIMIENTO

Como requisito indispensable para perfeccionar el contrato, el postor ganador debe entregar a la Entidad la garantía de fiel cumplimiento del mismo por una suma equivalente al diez por ciento (10%) del monto del contrato original. Esta se mantiene vigente hasta la conformidad de la recepción de la prestación a cargo del contratista.

#### 3.2.2. GARANTÍA DE FIEL CUMPLIMIENTO POR PRESTACIONES ACCESORIAS

En las contrataciones que conllevan la ejecución de prestaciones accesorias, tales como mantenimiento, reparación o actividades afines, se otorga una garantía adicional por una suma equivalente al diez por ciento (10%) del monto del contrato de la prestación accesorio, la misma que debe ser renovada periódicamente hasta el cumplimiento total de las obligaciones garantizadas.

#### Importante

*En los contratos derivados de procedimientos de selección por relación de ítems, cuando el monto del ítem adjudicado o la sumatoria de los montos de los ítems adjudicados sea igual o menor a doscientos mil Soles (S/ 200,000.00), no corresponde presentar garantía de fiel cumplimiento de contrato ni garantía de fiel cumplimiento por prestaciones accesorias, conforme a lo dispuesto en el literal a) del artículo 152 del Reglamento.*

#### 3.2.3. GARANTÍA POR ADELANTO

En caso se haya previsto en la sección específica de las bases la entrega de adelantos, el contratista debe presentar una garantía emitida por idéntico monto conforme a lo estipulado en el artículo 153 del Reglamento.

### 3.3. REQUISITOS DE LAS GARANTÍAS

Las garantías que se presenten deben ser incondicionales, solidarias, irrevocables y de realización automática en el país, al solo requerimiento de la Entidad. Asimismo, deben ser emitidas por empresas que se encuentren bajo la supervisión directa de la Superintendencia de Banca, Seguros y Administradoras Privadas de Fondos de Pensiones y que cuenten con clasificación de riesgo B o superior. Asimismo, deben estar autorizadas para emitir garantías; o estar consideradas en la última lista de bancos extranjeros de primera categoría que periódicamente publica el Banco Central de Reserva del Perú.



#### **Importante**

*Corresponde a la Entidad verificar que las garantías presentadas por el postor ganador de la buena pro y/o contratista cumplan con los requisitos y condiciones necesarios para su aceptación y eventual ejecución, sin perjuicio de la determinación de las responsabilidades funcionales que correspondan.*

#### **Advertencia**

*Los funcionarios de las Entidades no deben aceptar garantías emitidas bajo condiciones distintas a las establecidas en el presente numeral, debiendo tener en cuenta lo siguiente:*

*1. La clasificadora de riesgo que asigna la clasificación a la empresa que emite la garantía debe encontrarse listada en el portal web de la SBS (<http://www.sbs.gob.pe/sistema-financiero/clasificadoras-de-riesgo>).*

*2. Se debe identificar en la página web de la clasificadora de riesgo respectiva, cuál es la clasificación vigente de la empresa que emite la garantía, considerando la vigencia a la fecha de emisión de la garantía.*

*3. Para fines de lo establecido en el artículo 148 del Reglamento, la clasificación de riesgo B, incluye las clasificaciones B+ y B.*

*4. Si la empresa que otorga la garantía cuenta con más de una clasificación de riesgo emitida por distintas empresas listadas en el portal web de la SBS, bastará que en una de ellas cumpla con la clasificación mínima establecida en el Reglamento.*

*En caso exista alguna duda sobre la clasificación de riesgo asignada a la empresa emisora de la garantía, se deberá consultar a la clasificadora de riesgos respectiva.*

*De otro lado, además de cumplir con el requisito referido a la clasificación de riesgo, a efectos de verificar si la empresa emisora se encuentra autorizada por la SBS para emitir garantías, debe revisarse el portal web de dicha Entidad (<http://www.sbs.gob.pe/sistema-financiero/relacion-de-empresas-que-se-encuentran-autorizadas-a-emitir-cartas-fianza>).*

*Los funcionarios competentes deben verificar la autenticidad de la garantía a través de los mecanismos establecidos (consulta web, teléfono u otros) por la empresa emisora.*

### **3.4. EJECUCIÓN DE GARANTÍAS**

La Entidad puede solicitar la ejecución de las garantías conforme a los supuestos contemplados en el artículo 155 del Reglamento.

### **3.5. ADELANTOS**

La Entidad puede entregar adelantos directos al contratista, los que en ningún caso exceden en conjunto del treinta por ciento (30%) del monto del contrato original, siempre que ello haya sido previsto en la sección específica de las bases.

### **3.6. PENALIDADES**

#### **3.6.1. PENALIDAD POR MORA EN LA EJECUCIÓN DE LA PRESTACIÓN**

En caso de retraso injustificado del contratista en la ejecución de las prestaciones objeto del contrato, la Entidad le aplica automáticamente una penalidad por mora por cada día de atraso, de conformidad con el artículo 162 del Reglamento.





### 3.6.2. OTRAS PENALIDADES

La Entidad puede establecer penalidades distintas a la mencionada en el numeral precedente, según lo previsto en el artículo 163 del Reglamento y lo indicado en la sección específica de las bases.

Estos dos tipos de penalidades se calculan en forma independiente y pueden alcanzar cada una un monto máximo equivalente al diez por ciento (10%) del monto del contrato vigente, o de ser el caso, del ítem que debió ejecutarse.

### 3.7. INCUMPLIMIENTO DEL CONTRATO

Las causales para la resolución del contrato, serán aplicadas de conformidad con el artículo 36 de la Ley y 164 del Reglamento.

### 3.8. PAGOS

El pago se realiza después de ejecutada la respectiva prestación, pudiendo contemplarse pagos a cuenta, según la forma establecida en la sección específica de las bases o en el contrato.

La Entidad paga las contraprestaciones pactadas a favor del contratista dentro de los diez (10) días calendario siguientes de otorgada la conformidad de los bienes, siempre que se verifiquen las condiciones establecidas en el contrato para ello, bajo responsabilidad del funcionario competente.

La conformidad se emite en un plazo máximo de siete (7) días de producida la recepción salvo que se requiera efectuar pruebas que permitan verificar el cumplimiento de la obligación, en cuyo caso la conformidad se emite en un plazo máximo de quince (15) días, bajo responsabilidad del funcionario que debe emitir la conformidad.

En el caso que se haya suscrito contrato con un consorcio, el pago se realizará de acuerdo a lo que se indique en el contrato de consorcio.

#### **Advertencia**

*En caso de retraso en los pagos a cuenta o pago final por parte de la Entidad, salvo que se deba a caso fortuito o fuerza mayor, esta reconoce al contratista los intereses legales correspondientes, de conformidad con el artículo 39 de la Ley y 171 del Reglamento, debiendo repetir contra los responsables de la demora injustificada.*

### 3.9. DISPOSICIONES FINALES

Todos los demás aspectos del presente procedimiento no contemplados en las bases se regirán supletoriamente por la Ley y su Reglamento, así como por las disposiciones legales vigentes.



## **SECCIÓN ESPECÍFICA**

### **CONDICIONES ESPECIALES DEL PROCEDIMIENTO DE SELECCIÓN**

(EN ESTA SECCIÓN LA ENTIDAD DEBERÁ COMPLETAR LA INFORMACIÓN EXIGIDA, DE ACUERDO A LAS INSTRUCCIONES INDICADAS)



## CAPÍTULO I GENERALIDADES

### 1.1. ENTIDAD CONVOCANTE

Nombre : EPS SEDA HUANUCO S.A.  
RUC N° : 20126850680  
Domicilio legal : PASAJE RAMIREZ N° 140 - HUÁNUCO  
Teléfono: : 940155161  
Correo electrónico: : [procesos@sedahuanuco.com](mailto:procesos@sedahuanuco.com)

### 1.2. OBJETO DE LA CONVOCATORIA

El presente procedimiento de selección tiene por objeto la contratación **ADQUISICION DE 11 MEDIDORES DE CAUDAL DE INSERCIÓN ELECTROMAGNETICOS(CAUDALIMETROS) PARA EL INGRESO DE AGUA CRUDA A LAS PTAP N 01 Y 02, INGRESO Y SALIDA DE LOS 4 RESERVORIOS DE LA PTAP CABRITOPAMPA.**

N	DESCRIPCION DEL BIEN	UNIDAD DE MEDIDA	CANTIDAD
01	ADQUISICION DE 11 MEDIDORES DE CAUDAL DE INSERCIÓN ELECTROMAGNETICOS(CAUDALIMETROS) PARA EL INGRESO DE AGUA CRUDA A LAS PTAP N 01 Y 02, INGRESO Y SALIDA DE LOS 4 RESERVORIOS DE LA PTAP CABRITOPAMPA.	UNIDAD	11

### 1.3. EXPEDIENTE DE CONTRATACIÓN

El expediente de contratación fue aprobado mediante RESOLUCION N° 338-2023-GG-EPS SEDA HUANUCO S.A. el 29 de DICIEMBRE del 2023.

### 1.4. FUENTE DE FINANCIAMIENTO

Recursos directamente Recaudados.

### 1.5. SISTEMA DE CONTRATACIÓN

El presente procedimiento se rige por el sistema de a SUMA ALZADA, de acuerdo con lo establecido en el expediente de contratación respectivo.

### 1.6. MODALIDAD DE EJECUCIÓN

LLAVE EN MANO

### 1.7. DISTRIBUCIÓN DE LA BUENA PRO

NO APLICA



### 1.8. ALCANCES DEL REQUERIMIENTO

El alcance de la prestación está definido en el Capítulo III de la presente sección de las bases.

### 1.9. PLAZO DE ENTREGA

Los bienes materia de la presente convocatoria se entregarán en el plazo de 120 días , en concordancia con lo establecido en el expediente de contratación.

### 1.10. COSTO DE REPRODUCCIÓN Y ENTREGA DE BASES

Los participantes registrados tienen el derecho de recabar un ejemplar de las bases, para cuyo efecto deben cancelar S/.5.00(CINCO con 00/100 soles) en la caja de la entidad y recabar las bases en la oficina de Logística de la EPS SEDA HUANUCO.

#### Importante

*El costo de entrega de un ejemplar de las bases no puede exceder el costo de su reproducción.*

### 1.11. BASE LEGAL

- Ley N° 31365 Ley De Presupuesto Del Sector Público Para El Año Fiscal 2023
- Ley N° 31366 Ley De Equilibrio Financiero Del Presupuesto Del Sector Público Para El Año Fiscal 2023
- Ley N° 31367 Ley De Endeudamiento Del Sector Público Para El Año Fiscal 2023Decreto Supremo N° 011-79-VC.
- Texto Único Ordenado de la Ley N° 30225, Ley de Contrataciones del Estado DECRETO SUPREMO N° 082-2019-EF
- Ley N° 30225 Ley de Contrataciones del Estado.
- Ley N° 28411 Ley General del Sistema Nacional de Presupuesto Público.
- Ley N° 27444, Ley del Procedimiento Administrativo General, sus modificatorias y normas Complementarias.
- Ley N° 27293 Ley del Sistema Nacional de Inversión Pública, y sus modificatorias.
- Decreto Supremo N° 102-2007-EF, Reglamento del Sistema Nacional de Inversión Pública.
- Reglamento de Seguridad y Salud en el Trabajo D.S. N° 009-2005-TR del Ministerio de Trabajo y Promoción del Empleo.
- Ley N° 28611 Ley General del Ambiente.
- Resolución Ministerial N°448-2020-MINSA “Lineamiento para la vigilancia de la salud de los trabajadores con riesgo de exposición a COVID – 19”.
- Decreto Supremo N° 011-79-VC.
- Ley N° 29783, Ley de Seguridad y Salud en el Trabajo.
- Resolución Ministerial N° 239-2020-MINSA, Aprueban el Documento Técnico “Lineamientos para la vigilancia de la salud de los trabajadores con riesgo de exposición a COVID-19.
- Resolución Ministerial N° 087-2020-VIVIENDA, Aprueban el “Protocolo Sanitario del Sector Vivienda, Construcción y Saneamiento para el inicio gradual e incremental de las actividades en la Reanudación de Actividades”

Las referidas normas incluyen sus respectivas modificaciones, de ser el caso.



## CAPÍTULO II DEL PROCEDIMIENTO DE SELECCIÓN

### 2.1. CALENDARIO DEL PROCEDIMIENTO DE SELECCIÓN

Según el cronograma de la ficha de selección de la convocatoria publicada en el SEACE.

#### Importante

*De conformidad con la vigesimosegunda Disposición Complementaria Final del Reglamento, en caso la Entidad (Ministerios y sus organismos públicos, programas o proyectos adscritos) haya difundido el requerimiento a través del SEACE siguiendo el procedimiento establecido en dicha disposición, no procede formular consultas u observaciones al requerimiento.*

### 2.2. CONTENIDO DE LAS OFERTAS

La oferta contendrá, además de un índice de documentos<sup>2</sup>, la siguiente documentación:

#### 2.2.1. Documentación de presentación obligatoria

##### 2.2.1.1. Documentos para la admisión de la oferta

- Declaración jurada de datos del postor. (**Anexo N° 1**)
- Documento que acredite la representación de quien suscribe la oferta.

En caso de persona jurídica, copia del certificado de vigencia de poder del representante legal, apoderado o mandatario designado para tal efecto.

En caso de persona natural, copia del documento nacional de identidad o documento análogo, o del certificado de vigencia de poder otorgado por persona natural, del apoderado o mandatario, según corresponda.

En el caso de consorcios, este documento debe ser presentado por cada uno de los integrantes del consorcio que suscriba la promesa de consorcio, según corresponda.

#### Advertencia

*De acuerdo con el artículo 4 del Decreto Legislativo N° 1246, las Entidades están prohibidas de exigir a los administrados o usuarios la información que puedan obtener directamente mediante la interoperabilidad a que se refieren los artículos 2 y 3 de dicho Decreto Legislativo. En esa medida, si la Entidad es usuaria de la Plataforma de Interoperabilidad del Estado – PIDE<sup>3</sup> y siempre que el servicio web se encuentre activo en el Catálogo de Servicios de dicha plataforma, no corresponderá exigir el certificado de vigencia de poder y/o documento nacional de identidad.*

- Declaración jurada de acuerdo con el literal b) del artículo 52 del Reglamento. (**Anexo N° 2**)
- Declaración jurada de cumplimiento de las Especificaciones Técnicas contenidas en el numeral 3.1 del Capítulo III de la presente sección. (**Anexo N° 3**)

*Incorporar a las bases o eliminar, según corresponda*

<sup>2</sup> La omisión del índice no determina la no admisión de la oferta.

<sup>3</sup> Para mayor información de las Entidades usuarias y del Catálogo de Servicios de la Plataforma de Interoperabilidad del Estado – PIDE ingresar al siguiente enlace <https://www.gobiernodigital.gob.pe/interoperabilidad/>



- e) Declaración jurada de plazo de entrega. **(Anexo N° 4)**<sup>4</sup>
- f) Promesa de consorcio con firmas legalizadas, de ser el caso, en la que se consigne los integrantes, el representante común, el domicilio común y las obligaciones a las que se compromete cada uno de los integrantes del consorcio así como el porcentaje equivalente a dichas obligaciones. **(Anexo N° 5)**
- g) El precio de la oferta en Soles. Adjuntar obligatoriamente el **Anexo N° 6**.

El precio total de la oferta y los subtotales que lo componen son expresados con dos (2) decimales. Los precios unitarios pueden ser expresados con más de dos (2) decimales.

#### Importante

*El comité de selección verifica la presentación de los documentos requeridos. De no cumplir con lo requerido, la oferta se considera no admitida.*

#### 2.2.1.2. Documentos para acreditar los requisitos de calificación

Incorporar en la oferta los documentos que acreditan los “**Requisitos de Calificación**” que se detallan en el numeral 3.2 del Capítulo III de la presente sección de las bases.

#### 2.2.2. Documentación de presentación facultativa

- a) *Los postores que apliquen el beneficio de la exoneración del IGV previsto en la Ley N° 27037, Ley de Promoción de la Inversión en la Amazonía, deben presentar la Declaración Jurada de cumplimiento de condiciones para la aplicación de la exoneración del IGV (Anexo N° 7).*

#### Advertencia

*El comité de selección no podrá exigir al postor la presentación de documentos que no hayan sido indicados en los acápites “Documentos para la admisión de la oferta”, “Requisitos de calificación” y “Factores de evaluación”.*

### 2.3. REQUISITOS PARA PERFECCIONAR EL CONTRATO

El postor ganador de la buena pro debe presentar los siguientes documentos para perfeccionar el contrato:

- a) Garantía de fiel cumplimiento del contrato.
- b) Garantía de fiel cumplimiento por prestaciones accesorias, de ser el caso.
- c) Contrato de consorcio con firmas legalizadas ante Notario de cada uno de los integrantes, de ser el caso.
- d) Código de cuenta interbancaria (CCI) o, en el caso de proveedores no domiciliados, el número de su cuenta bancaria y la entidad bancaria en el exterior.
- e) Copia de la vigencia del poder del representante legal de la empresa que acredite que cuenta con facultades para perfeccionar el contrato, cuando corresponda.
- f) Copia de DNI del postor en caso de persona natural, o de su representante legal en caso de persona jurídica.

<sup>4</sup> En caso de considerar como factor de evaluación la mejora del plazo de entrega, el plazo ofertado en dicho anexo servirá también para acreditar este factor.



### Advertencia

*De acuerdo con el artículo 4 del Decreto Legislativo N° 1246, las Entidades están prohibidas de exigir a los administrados o usuarios la información que puedan obtener directamente mediante la interoperabilidad a que se refieren los artículos 2 y 3 de dicho Decreto Legislativo. En esa medida, si la Entidad es usuaria de la Plataforma de Interoperabilidad del Estado – PIDE<sup>5</sup> y siempre que el servicio web se encuentre activo en el Catálogo de Servicios de dicha plataforma, no corresponderá exigir los documentos previstos en los literales e) y f).*

- g) Domicilio para efectos de la notificación durante la ejecución del contrato.
- h) Autorización de notificación de la decisión de la Entidad sobre la solicitud de ampliación de plazo mediante medios electrónicos de comunicación <sup>6</sup> (**Anexo N° 11**).
- i) Detalle de los precios unitarios del precio ofertado<sup>7</sup>.
- j) Detalle del precio de la oferta de cada uno de los bienes que conforman el paquete<sup>8</sup>.

### Importante

- *En caso que el postor ganador de la buena pro sea un consorcio, las garantías que presente este para el perfeccionamiento del contrato, así como durante la ejecución contractual, de ser el caso, además de cumplir con las condiciones establecidas en el artículo 33 de la Ley y en el artículo 148 del Reglamento, deben consignar expresamente el nombre completo o la denominación o razón social de los integrantes del consorcio, en calidad de garantizados, de lo contrario no podrán ser aceptadas por las Entidades. No se cumple el requisito antes indicado si se consigna únicamente la denominación del consorcio, conforme lo dispuesto en la Directiva "Participación de Proveedores en Consorcio en las Contrataciones del Estado".*
- *En los contratos derivados de procedimientos de selección por relación de ítems, cuando el monto del ítem adjudicado o la sumatoria de los montos de los ítems adjudicados sea igual o menor a doscientos mil Soles (S/ 200,000.00), no corresponde presentar garantía de fiel cumplimiento de contrato ni garantía de fiel cumplimiento por prestaciones accesorias, conforme a lo dispuesto en el literal a) del artículo 152 del Reglamento.*

### Importante

- *Corresponde a la Entidad verificar que las garantías presentadas por el postor ganador de la buena pro cumplan con los requisitos y condiciones necesarios para su aceptación y eventual ejecución, sin perjuicio de la determinación de las responsabilidades funcionales que correspondan.*
- *De conformidad con el Reglamento Consular del Perú aprobado mediante Decreto Supremo N° 076-2005-RE para que los documentos públicos y privados extendidos en el exterior tengan validez en el Perú, deben estar legalizados por los funcionarios consulares peruanos y refrendados por el Ministerio de Relaciones Exteriores del Perú, salvo que se trate de documentos públicos emitidos en países que formen parte del Convenio de la Apostilla, en cuyo caso bastará con que estos cuenten con la Apostilla de la Haya<sup>9</sup>.*
- *La Entidad no puede exigir documentación o información adicional a la consignada en el presente numeral para el perfeccionamiento del contrato.*

## 2.4. PERFECCIONAMIENTO DEL CONTRATO

El contrato se perfecciona con la suscripción del documento que lo contiene. Para dicho efecto

<sup>5</sup> Para mayor información de las Entidades usuarias y del Catálogo de Servicios de la Plataforma de Interoperabilidad del Estado – PIDE ingresar al siguiente enlace <https://www.gobiernodigital.gob.pe/interoperabilidad/>

<sup>6</sup> En tanto se implemente la funcionalidad en el SEACE, de conformidad con la Primera Disposición Complementaria Transitoria del Decreto Supremo N° 234-2022-EF.

<sup>7</sup> Incluir solo en caso de la contratación bajo el sistema a suma alzada.

<sup>8</sup> Incluir solo en caso de contrataciones por paquete.

<sup>9</sup> Según lo previsto en la Opinión N° 009-2016/DTN.



el postor ganador de la buena pro, dentro del plazo previsto en el artículo 141 del Reglamento, debe presentar la documentación requerida en **MESA DE PARTES EN EL PASAJE RAMIREZ N° 140 – HUÁNUCO. EN HORARIO DE 8:00 hoas A 13:00 horas y de 15:00 hasta las 18:00.**

#### **Importante**

*En el caso de procedimientos de selección por relación de ítems, se puede perfeccionar el contrato con la suscripción del documento o con la recepción de una orden de compra, cuando el monto del valor estimado del ítem no supere los doscientos mil Soles (S/ 200,000.00).*

## **2.5. FORMA DE PAGO**

La Entidad realizará el pago de la contraprestación pactada a favor del contratista en UNICO PAGO.

Para efectos del pago de las contraprestaciones ejecutadas por el contratista, la Entidad debe contar con la siguiente documentación:

- Recepción del area de Almacen de la EPS SEDA HUÁNUCO S.A.
- Informe del area usuaria coordinación de producción, emitiendo la conformidad de la prestación efectuada.
- Comprobante de pago.
- Guia de Remision.

Dicha documentación se debe presentar en **MESA DE PARTES EN EL PASAJE RAMIREZ N° 140 N° 545 – HUÁNUCO. EN HORARIO DE 8:00 hoas A 13:00 horas y de 15:00 hasta las 18:00.**





### CAPÍTULO III REQUERIMIENTO

#### Importante

*De conformidad con el numeral 29.8 del artículo 29 del Reglamento, el área usuaria es responsable de la adecuada formulación del requerimiento, debiendo asegurar la calidad técnica y reducir la necesidad de su reformulación por errores o deficiencias técnicas que repercutan en el proceso de contratación.*

#### 3.1. ESPECIFICACIONES TÉCNICAS

18/02

### ESPECIFICACIONES TÉCNICAS (REQUERIMIENTO)





## EPS SEDA HUÁNUCO S.A.

Empresa de Servicios de Saneamiento Municipal de Agua  
Potable y Alcantarillado de Huánuco Sociedad Anónima



187 R

"Año de la Unidad, la Paz y el Desarrollo"

### DETERMINACIÓN DE ESPECIFICACIONES TÉCNICAS PARA LA CONTRATACIÓN DE BIENES: "ADQUISICIÓN DE 11 MEDIDORES DE CAUDAL ELECTROMAGNÉTICOS (CAUDALÍMETROS) PARA EL INGRESO DE AGUA CRUDA A LAS PTAP N° 01 Y 02, INGRESO Y SALIDA DE LOS 04 RESERVORIOS DE LA PTAP CABRITOPAMPA"

#### ENTIDAD CONVOCANTE

Nombre : EMPRESA PRESTADORA DE SERVICIOS DE SANEAMIENTO MUNICIPAL  
DE AGUA POTABLE Y ALCANTARILLADO DE HUÁNUCO, EPS SEDA  
HUÁNUCO S.A. CON RUC N° 20126850680.

Domicilio legal : JR. DÁMASO BERAÚN N° 545

Teléfono/Fax : (062) 513250

#### I. Especificaciones técnicas.

##### 1. DENOMINACIÓN DE LA CONTRATACIÓN

"ADQUISICIÓN DE 11 MEDIDORES DE CAUDAL ELECTROMAGNÉTICOS  
(CAUDALÍMETROS)".

##### 2. FINALIDAD PÚBLICA

Considerando que la Empresa Prestadora de Servicios de Saneamiento Municipal de Agua Potable y Alcantarillado de Huánuco Sociedad Anónima en adelante EPS SEDA HUÁNUCO S.A., cuenta con dos Plantas de tratamiento N° 01 y 02 ubicados dentro de la PTAP Cabritopampa donde se tiene el ingreso de agua cruda a ambas Plantas de tratamiento y a su vez se tienen 04 reservorios que sirven de almacenamiento del agua ya potabilizada para poder abastecer a toda la población de las localidades de Huánuco, Amarilis y Pillcomarca, por lo tanto es necesario que se debe registrar los caudales de ingreso de agua cruda a ambas Plantas de tratamiento y a su vez los caudales de ingreso y salida de agua potable de cada reservorio de la Planta de Tratamiento.





## **EPS SEDA HUÁNUCO S.A.**

Empresa de Servicios de Saneamiento Municipal de Agua  
Potable y Alcantarillado de Huánuco Sociedad Anónima



18280

### **3. ANTECEDENTES**

En la Planta de tratamiento de Cabritopampa se cuenta con el ingreso de agua cruda a las PTAP N° 01 Y 02 las cuales son las siguientes:

- 1 tubería de DN 400 o 16 pulg por donde ingresa el agua cruda del canal de concreto hacia la Planta de Tratamiento N° 01.
- 1 tubería de DN 500 o 20 pulg por donde ingresa el agua cruda de la tubería de AC hacia la Planta de Tratamiento N° 02.

Además, se cuenta con 4 reservorios para el almacenamiento de agua ya potabilizada los cuales son los siguientes:

- 1 reservorio de 2500 m3 de capacidad (R 01) con tuberías de ingreso y salida de diámetro de 18 pulg.
- 1 reservorio de 2000 m3 de capacidad (R 02) con tuberías de ingreso y salida de diámetro de 18 pulg.
- 1 reservorio de 2500 m3 de capacidad (R 03) con 1 tubería de ingreso de diámetro de 16 pulg y 2 tuberías de salida de diámetro de 16 pulg.
- 1 reservorio de 2500 m3 de capacidad (R 04) con tubería de ingreso de diámetro de 18 pulg y tubería de salida de diámetro de 18 pulg.

Por lo que es imprescindible contar con los medidores de caudal de ingreso de agua cruda a ambas Plantas de Tratamiento para determinar los volúmenes de producción bruta y neta, así como del ingreso y salida de los 4 reservorios para poder determinar el consumo de agua potable por cada sector de abastecimiento de las localidades de Huánuco, Amarilis y Pillcomarca,

Por lo tanto, se tienen que adquirir:

Para el ingreso de agua cruda:

- 01 medidor de caudal electromagnético en tubería DN 400 o 16 pulg para medir el caudal de ingreso de agua cruda en la PTAP N° 01.
- 01 medidor de caudal electromagnético en tubería DN 500 o 20 pulg para medir el caudal de ingreso de agua cruda en la PTAP N° 02.

Para el ingreso y salida de los 04 reservorios de agua potable:

- 06 medidores de caudal electromagnéticos en tubería 450 ó 18 pulg. (03 medidores para las tuberías de ingreso y 03 para las tuberías de salida de los Reservorios N° 01, 02 y 04).





## EPS SEDA HUÁNUCO S.A.

Empresa de Servicios de Saneamiento Municipal de Agua  
Potable y Alcantarillado de Huánuco Sociedad Anónima



181 / 19

- 03 medidores de caudal electromagnéticos en tubería 400 ó 16 pulg. (01 medidor para la tubería de ingreso y 02 para las tuberías de salida del Reservorio N° 03).

\* **Los medidores a adquirirse deben cumplir con aprobaciones como certificación CE de carácter opcional. De forma operativa podrá contar con otras aprobaciones internacionales:**

. WRAS

. NSF/ANSI

**Deberá contar mínimamente con estas dos (02) homologaciones y/o *cuenta con Certificación Operativa del Equipo*<sup>1</sup>. De forma optativa podrá contar con otras homologaciones de uso en agua potable para lo cual deberán presentarse los documentos probatorios en la oferta.**

#### 4. OBJETIVOS DE LA CONTRATACIÓN

##### 4.1. OBJETIVO GENERAL

Realizar la adquisición de **02 medidores** de caudal electromagnéticos (caudalímetros) para el ingreso de agua cruda de las PTAP N° 01 y 02, adicional a ello **09 medidores** de caudal electromagnéticos para los ingresos y las salidas de los 04 reservorios de agua potable de la PTAP Cabritopampa.

##### 4.2. Objetivos específicos

- Realizar la medición de los caudales de ingreso de agua cruda de las PTAP N° 01 y 02 para la determinación de los volúmenes de producción bruta y neta.
- Realizar el consolidado diario y mensual de producción para la determinación de la cantidad de agua captada y producida por cada Planta de Tratamiento.
- Realizar la medición de los caudales de ingreso y salida de cada reservorio para determinar el consumo diario por cada sector de abastecimiento.
- Realizar el consolidado diario y mensual de consumo para la determinación de las pérdidas de agua no facturada.

<sup>1</sup> Observación con Nro. De orden 28.





## EPS SEDA HUÁNUCO S.A.

Empresa de Servicios de Saneamiento Municipal de Agua  
Potable y Alcantarillado de Huánuco Sociedad Anónima



180/18

### 5. CARACTERÍSTICAS Y CONDICIONES DE LOS BIENES A CONTRATAR

#### 5.1. Descripción y cantidad de los bienes

ITEM	DESCRIPCIÓN	CANT.
01	<p><b>I. Descripción:</b> <b>MEDIDOR DE CAUDAL ELECTROMAGNÉTICO EN TUBERÍA DN 400 O 16 PULG.</b></p> <p><b>II. Tipo Material:</b> ACTIVO FIJO</p> <p><b>III. Características Técnicas:</b> <b>A) Sensor Electromagnético</b> Medición bidireccional independiente de la presión, densidad, temperatura y viscosidad.</p> <ul style="list-style-type: none"><li>Fluido a medir : Agua potable</li><li>Diámetro de tubería : DN 400 O 16 pulg.</li><li>Instalación tipo : Tipo Carrete entre bridas DIN/ANSI o inserción de perfil Completo con válvula de bola de 2" (La geometría debe mantener el paso nominal de la tubería)<sup>2</sup></li><li>Requerimiento de instalación de longitudes rectas: Ingreso no mayor de 03 veces el diámetro de la tubería y la salida 02 veces el diámetro de la tubería, o superior. No mayor a 5 diámetros de tubería aguas arriba.<sup>3</sup></li><li>Material : Acero Carbono /Soldado - Welded.</li><li>Presión de trabajo : 150PSI y/o PN10 como mínimo.</li><li>Nivel de precisión : +/- 0.1% de la lectura. ±0.5%, a partir de 0.3 m/s.<sup>4</sup> (relación con Consulta con Nro. De orden 12 y 16)</li><li>Velocidad y/o medición : Entre 0.15 y 10 m/s —medición bidireccional: Min. range = 0 - 0,2 m/s Max. range = 0 - 10 m/s<sup>5</sup> (Consulta con Nro de orden 9, 13, 17 y 33)</li><li>Rango de temperatura : Rango de Temperatura -20°C 60 °C. Menor a 70°C.<sup>6</sup></li><li>Material de la carcasa electrónica: Acero al Carbono o superior</li><li>Revestimiento : basado en caucho duro y/o epoxi unido por fusión o Similar que soporte abrasión.</li><li>Electrodos de medición : Dos o más electrodos de medición y conexión a toma tierra y/o dos anillos de tierra.</li><li>Grado de protección : IP67 o superior</li><li>Conductividad mínima : Mayor igual a 20 µS/cm o según lo que indicado en la marca del producto ofertado.<sup>7</sup></li><li>Punto de medición : 01</li><li>Alimentación eléctrica : Según fabricante, a través del transmisor</li></ul>	4

<sup>2</sup> Observación con Nro. de orden 1.

<sup>3</sup> Observación con Nro. De orden 2.

<sup>4</sup> Consulta con Nro. De orden 8.

<sup>5</sup> Observación con Nro. De orden 3.

<sup>6</sup> Observación con Nro. De orden 4.

<sup>7</sup> Observación con Nro. De orden 27.







## EPS SEDA HUÁNUCO S.A.

Empresa de Servicios de Saneamiento Municipal de Agua  
Potable y Alcantarillado de Huánuco Sociedad Anónima



17  
179

	<ul style="list-style-type: none"><li>Longitud de cable de sensor a transmisor: Mínima 100 metros y/o repetidor en la sala de control y transmisor compacto el cual debe contar con la misma precisión del sensor base.<sup>8</sup></li><li>Electrodos : Hasteloy C y/o Acero inoxidable o superior. <del>Acero inoxidable AISI-316 o superior.</del><sup>9</sup> (relación Consulta con Nro. De orden 14 y 18)</li></ul> <p><b>B) Transmisor de Caudalímetro Electromagnético Remoto</b></p> <ul style="list-style-type: none"><li>Deberá ser instalado por separado dentro de la sala de control (sala de mando)</li><li>Alimentación eléctrica : 110 – 250 VAC y/o 24 VDC</li><li>Frecuencia alimentación : 60 Hz</li><li>Medición-Dirección : Flujo Bidireccional, Totalizador anti reversa.</li><li>Unidades de Medición:<ul style="list-style-type: none"><li>Flujo: l/s y/o m<sup>3</sup>/h y/o m<sup>3</sup>/d y/o Ft<sup>3</sup>/s y/o Galones/minuto (GPM)y/o Millones galones/día (MGD),</li><li>Flujo Totalizado: gal y/o litro y/o m<sup>3</sup></li></ul></li><li>clase de Protección : IP67 o superior</li><li>Salida Análoga : 4 – 20 mA o según la marca del equipo u opcional.</li><li>Protección eléctrica : Corto circuito, alto voltaje y polaridad inversa</li><li>Entradas y salidas : Aisladas galvánicamente o según la marca del equipo u opcional.</li><li>Memoria : Memoria Flash de 256 Kb, 20.000 entradas con fecha, hora y valor. <del>no-volátil.</del><sup>10</sup></li><li>Programación del medidor : Teclado magnético de membrana con botones y/o botones táctiles, de acceso fácil. <del>Teclado magnético o de membrana con botones de acceso fácil.</del><sup>11</sup> (relación con Consulta con Nro. De orden 15 y 19)</li><li>Salida de pulso : Si u opcional.</li><li>Alarma : De límite inferior (AL) y alarma de límite superior (AH) o según la marca del equipo u opcional.</li><li>Idioma : Español y/o Ingles - del menú y toda la configuración interna del equipo.</li></ul> <p><b>Incluye:</b></p> <ul style="list-style-type: none"><li>Montaje e instalación del caudalímetro y aterramiento del cableado para el correcto funcionamiento (sensor y transmisor).</li><li>Certificado de calibración del fabricante.</li><li>Manual del fabricante.</li></ul>	
	<p><b>I. Descripción:</b> <b>MEDIDOR DE CAUDAL ELECTROMAGNÉTICO EN TUBERIA DN 450 O 18 PULG.</b></p> <p><b>II. Tipo Material:</b> ACTIVO FIJO</p> <p><b>III.Características Técnicas:</b> <b>A) Sensor Electromagnético</b> Medición bidireccional independiente de la presión, densidad, temperatura y viscosidad.</p>	6

<sup>8</sup> Consulta con Nro. De orden 31.

<sup>9</sup> Consulta con Nro. De orden 10.

<sup>10</sup> Observación con Nro. De orden 5.

<sup>11</sup> Consulta con Nro. De orden 11.





## EPS SEDA HUÁNUCO S.A.

Empresa de Servicios de Saneamiento Municipal de Agua  
Potable y Alcantarillado de Huánuco Sociedad Anónima



16  
17

02	<ul style="list-style-type: none"><li>• Fluido a medir : Agua potable</li><li>• Diámetro de tubería : DN 450 O 18 pulg.</li><li>• Instalación tipo : Tipo Carrete entre bridas DIN/ANSI <i>o inserción de perfil Completo con válvula de bola de 2". (La geometría debe mantener el paso nominal de la tubería)<sup>12</sup></i></li></ul>	
	<ul style="list-style-type: none"><li>• Requerimiento de instalación de longitudes rectas: Ingreso no mayor de 03 veces el diámetro de la tubería y la salida 02 veces el diámetro de la tubería, o superior. <i>No mayor a 5 diámetros de tubería aguas arriba.<sup>13</sup></i></li><li>• Material : Acero Carbono /Soldado - Welded.</li><li>• Presión de trabajo : 150PSI y/o PN10 como mínimo</li><li>• Nivel de precisión : +/- 0.1% de la lectura. <i>± 0.5%, a partir de 0.3 m/s.<sup>14</sup> (relación con Consulta con Nro. De orden 12 y 16)</i></li><li>• Velocidad y/o medición : <i>Entre 0.15 y 10 m/s —medición bidireccional.</i> Min. range = 0 - 0,2 m/s Max. range = 0 - 10 m/s<sup>15</sup> (Consulta con Nro de orden 9, 13, 17 y 33)</li><li>• Rango de temperatura : Rango de Temperatura -20°C 60°C. <i>Menor a 70°C.<sup>16</sup></i></li><li>• Material de la carcasa electrónica: Acero al Carbono o superior</li><li>• Revestimiento : basado en caucho duro y/o epoxi unido por fusión o Similar que soporte abrasión.</li><li>• Electrodo de medición : Dos o más electrodos de medición y conexión a toma tierra y/o dos anillos de tierra.</li><li>• Grado de protección : IP67 o superior</li><li>• Conductividad mínima : Mayor igual a 20 µS/cm o según lo que indicado en la marca del producto ofertado.<sup>17</sup></li><li>• Punto de medición : 01</li><li>• Alimentación eléctrica : Según fabricante, a través del transmisor</li><li>• Longitud de cable de sensor a transmisor: mínima 100 metros y/o repetidor en la sala de control y transmisor compacto el cual debe contar con la misma precisión del sensor base.<sup>18</sup></li><li>• Electrodo : Hasteloy C y/o Acero inoxidable o superior. <i>Acero inoxidable AISI-316 o superior.<sup>19</sup> (relación Consulta con Nro. De orden 14 y 18)</i></li></ul>	
<b>B) Transmisor de Caudalímetro Electromagnético Remoto</b>		
<ul style="list-style-type: none"><li>• Deberá ser instalado por separado dentro de la sala de control</li><li>• Alimentación eléctrica : 110 – 250 VAC y/o 24 VDC</li><li>• Frecuencia alimentación : 60 Hz</li><li>• Medición-Dirección : Flujo Bidireccional, Totalizador anti reversa.</li><li>• Unidades de Medición:<ul style="list-style-type: none"><li>○ Flujo: l/s y/o m3/h y/o m3/d y/o Ft3/s y/o Galones/minuto (GPM)y/o Millones galones/día (MGD),</li><li>○ Flujo Totalizado: gal y/o litro y/o m<sup>3</sup></li></ul></li></ul>		

<sup>12</sup> Observación con Nro. de orden 1.

<sup>13</sup> Observación con Nro. De orden 2.

<sup>14</sup> Consulta con Nro. De orden 8.

<sup>15</sup> Observación con Nro. De orden 3.

<sup>16</sup> Observación con Nro. De orden 4.

<sup>17</sup> Observación con Nro. De orden 27.

<sup>18</sup> Consulta con Nro. De orden 31.

<sup>19</sup> Consulta con Nro. De orden 10.





## EPS SEDA HUÁNUCO S.A.

Empresa de Servicios de Saneamiento Municipal de Agua  
Potable y Alcantarillado de Huánuco Sociedad Anónima



15  
17x

	<ul style="list-style-type: none"> <li>• Clase de Protección : IP67 o superior</li> <li>• Salida Analoga : 4 – 20 mA</li> <li>• Protección eléctrica : Corto circuito, alto voltaje y polaridad inversa</li> <li>• Entradas y salidas : Aisladas galvánicamente o según la marca del equipo u opcional.</li> <li>• Memoria : Memoria Flash de 256 Kb, 20.000 entradas con fecha, hora y valor. <del>no-volátil.</del><sup>20</sup></li> <li>• Programación del medidor : Teclado magnético de membrana con botones y/o botones táctiles, de acceso fácil. <del>Teclado magnético o de membrana con botones de acceso fácil.</del><sup>21</sup> (relación con Consulta con Nro. De orden 15 y 19)</li> <li>• Salida de pulso : Si u opcional.</li> <li>• Alarma : De límite inferior (AL) y alarma de límite superior (AH) o según la marca del equipo u opcional.</li> <li>• Idioma : Español y/o Ingles - del menú y toda la configuración interna del equipo.</li> </ul> <p><b>Incluye:</b></p> <ul style="list-style-type: none"> <li>- Montaje e instalación del caudalímetro y aterramiento del cableado para el correcto funcionamiento (sensor y transmisor).</li> <li>- Certificado de calibración del fabricante.</li> <li>- Manual del fabricante.</li> </ul>	
03	<p><b>I. Descripción:</b> <b>MEDIDOR DE CAUDAL ELECTROMAGNÉTICO EN TUBERIA DN 500 O 20 PULG.</b></p> <p><b>II. Tipo Material:</b> ACTIVO FIJO</p> <p><b>III. Características Técnicas:</b> <b>A) Sensor Electromagnético</b> Medición bidireccional independiente de la presión, densidad, temperatura y viscosidad.</p> <ul style="list-style-type: none"> <li>• Fluido a medir : Agua potable</li> <li>• Diámetro de tubería : DN 500 O 20 pulg.</li> <li>• Instalación tipo : Tipo Carrete entre bridas DIN/ANSI <del>o inserción de perfil Completo con válvula de bola de 2". (La geometría debe mantener el paso nominal de la tubería)</del><sup>22</sup></li> </ul> <p>• Requerimiento de instalación de longitudes rectas : Ingreso no mayor de 03 veces el diámetro de la tubería y la salida 02 veces el diámetro de la tubería, o superior. <del>No mayor a 5 diámetros de tubería aguas arriba.</del><sup>23</sup></p> <ul style="list-style-type: none"> <li>• Material : Acero Carbono /Soldado - Welded.</li> <li>• Presión de trabajo : 150PSI y/o PN10 como mínimo</li> <li>• Nivel de precisión : +/- 0.1% de la lectura. <del>± 0.5%, a partir de 0.3 m/s.</del><sup>24</sup> (relación con Consulta con Nro. De orden 12 y 16).</li> <li>• Velocidad y/ medición : <del>Entre 0.15 y 10 m/s—medición bidireccional:</del> Min. range = 0 - 0,2 m/s Max. range = 0 - 10 m/s<sup>25</sup> (Consulta con Nro de orden 9, 13, 17 y 33)</li> </ul>	1

<sup>20</sup> Observación con Nro. De orden 5.

<sup>21</sup> Consulta con Nro. De orden 11.

<sup>22</sup> Observación con Nro. de orden 1.

<sup>23</sup> Observación con Nro. De orden 2.

<sup>24</sup> Consulta con Nro. De orden 8.

<sup>25</sup> Observación con Nro. De orden 3.







## EPS SEDA HUÁNUCO S.A.

Empresa de Servicios de Saneamiento Municipal de Agua  
Potable y Alcantarillado de Huánuco Sociedad Anónima



19  
126

- Rango de temperatura : Rango de Temperatura -20°C 60 °C. ~~Menor a -70°C.~~<sup>26</sup>
- Material de la carcasa electrónica: Acero al Carbono o superior
- Revestimiento : basado en caucho duro y/o epoxi unido por fusión o Similar que soporte abrasión.
- Electrodo de medición : Dos o más electrodos de medición y conexión a toma tierra y/o dos anillos de tierra.
- Grado de protección : IP67 o superior
- Conductividad mínima : Mayor igual a 20 µS/cm o según lo que indicado en la marca del producto ofertado.<sup>27</sup>
- Punto de medición : 01
- Alimentación eléctrica : Según fabricante, a través del transmisor
- Longitud de cable de sensor a transmisor: mínima 100 metros y/o repetidor en la sala de control y transmisor compacto el cual debe contar con la misma precisión del sensor base.<sup>28</sup>
- Electrodo : Hasteloy C y/o Acero inoxidable o superior. ~~Acero inoxidable AISI-316 o superior.~~<sup>29</sup> (relación Consulta con Nro. De orden 14 y 18)

### B) Transmisor de Caudalímetro Electromagnético Remoto

- Deberá ser instalado por separado dentro de la sala de control
- Alimentación eléctrica : 110 – 250 VAC y/o 24 VDC
- Frecuencia alimentación : 60 Hz
- Medición-Dirección : Flujo Bidireccional, Totalizador anti reversa.
- Unidades de Medición:
  - Flujo: l/s y/o m<sup>3</sup>/h y/o m<sup>3</sup>/d y/o Ft<sup>3</sup>/s y/o Galones/minuto (GPM)y/o Millones galones/día (MGD),
  - Flujo Totalizado: gal y/o litro y/o m<sup>3</sup>
- Clase de Protección : IP67 o superior
- Salida Análoga : 4 – 20 mA
- Protección eléctrica : Corto circuito, alto voltaje y polaridad inversa
- Entradas y salidas : Aisladas galvánicamente o según la marca del equipo u opcional.
- Memoria : Memoria Flash de 256 Kb, 20.000 entradas con fecha, hora y valor. ~~no-volátil.~~<sup>30</sup>
- Programación del medidor : Teclado magnético de membrana con botones y/o botones táctiles, de acceso fácil. ~~Teclado magnético o de membrana con botones de acceso fácil.~~<sup>31</sup> (relación con Consulta con Nro. De orden 15 y 19)
- Salida de pulso : Si u opcional
- Alarma : De límite inferior (AL) y alarma de límite superior (AH) o según la marca del equipo u opcional.
- Idioma : Español y/o Inglés - del menú y toda la Configuración interna del equipo.

#### Incluye:

- Montaje e instalación del caudalímetro y aterramiento del cableado para el correcto funcionamiento (sensor y transmisor).
- Certificado de calibración del fabricante.
- Manual del fabricante.

<sup>26</sup> Observación con Nro. De orden 4.  
<sup>27</sup> Observación con Nro. De orden 27.  
<sup>28</sup> Consulta con Nro. De orden 31.  
<sup>29</sup> Consulta con Nro. De orden 10.  
<sup>30</sup> Observación con Nro. De orden 5.  
<sup>31</sup> Consulta con Nro. De orden 11.





## EPS SEDA HUÁNUCO S.A.

Empresa de Servicios de Saneamiento Municipal de Agua  
Potable y Alcantarillado de Huánuco Sociedad Anónima



135

### 5.2. Requisitos según leyes, reglamentos técnicos, normas metroológicas y/o sanitarias, reglamentos y demás normas.

- Ley N° 31084.- Ley de Presupuesto del Sector Público para el Año Fiscal 2021.
- Ley N° 31085.- Ley de Equilibrio Financiero del Sector Público para el Año Fiscal 2021.
- Ley N° 30225 - Ley de Contrataciones del Estado, modificado por el Decreto Legislativo N° 1444.
- Decreto Supremo N° 344-2018-EF - Reglamento de la Ley de Contrataciones del Estado, modificado por Decreto Supremo N° 377-2019-EF.
- Resolución Ministerial N° 239-2020-MINSA.
- D.S. N° 006-2017-JUS se aprueba el Texto Único Ordenado de la Ley N° 27444 – Ley del Procedimiento Administrativo General.
- Texto Único Ordenado de la Ley N° 27806, Ley de Transparencia y del Acceso a la Información Pública, aprobado por Decreto Supremo N° 043-2003-PCM.
- Ley N° 29973 - Ley General de la Persona con Discapacidad.
- Texto Único Ordenado de la Ley de Promoción de la Competitividad, Formalización y Desarrollo de la Micro y Pequeña Empresa y del Acceso al Empleo Decente, Ley MYPE, aprobado por Decreto Supremo N° 007-2008-TR.
- Código Civil.
- Cualquier otra disposición legal vigente que permita desarrollar el objeto de la convocatoria, que no contravenga lo regulado por la Ley de Contrataciones del Estado.
- Directivas y Opiniones del OSCE.
- Resoluciones emitidas por el Tribunal de Contrataciones del Estado.

### 5.3. Garantía comercial.

**GARANTÍA COMERCIAL Y TÉCNICA:** Del equipo mínimo 3 (tres) años, entendiéndose por garantía técnica a la cobertura total post venta respecto de corregir los desperfectos o defectos, originados por fallas de fábrica.  
**SOPORTE POSTVENTA:** otorgar las garantías por desperfectos de fabricación que pueda presentar el equipo y en proveer oportunamente a la entidad los repuestos para el equipo que oferta en la presente licitación.

### 5.4. Modalidad de ejecución.

Llave en mano; es decir que **la oferta consistirá en la instalación y puesta en funcionamiento de los 11 medidores electromagnéticos de caudal.** Además, incluirá la instalación del transmisor de cada medidor de caudal electromagnético en la sala de control (sala de mando) para las lecturas correspondientes de cada medidor, el cual el proveedor debe presentar el diseño del cableado y recorrido en su propuesta, así como, deberá proveer todos los accesorios correspondientes para la instalación y el buen funcionamiento.





## EPS SEDA HUÁNUCO S.A.

Empresa de Servicios de Saneamiento Municipal de Agua  
Potable y Alcantarillado de Huánuco Sociedad Anónima



A2  
X

### 5.5. Lugar y plazo de ejecución de la prestación.

#### Lugar.

Será en las instalaciones de la Planta de Tratamiento Cabritopampa, ciudad de Huánuco, en coordinación con el Área Usaria (Coordinación de Producción), el Ing. Miguel Espino Lau con cel. N° 961586144.

#### Plazo.

Será en un plazo de entrega (120) ciento veinte días calendario como máximo ~~plazo de noventa (90) días calendario como mínimo~~<sup>32</sup>, contados desde el día siguiente de suscrito el respectivo contrato.

### 6. Requisitos y recursos del proveedor

#### 6.1 Requisitos del proveedor.

Persona natural o jurídica con experiencia en la venta de afines al objeto de la contratación.

- a) Contar con RUC, estado activo y habido.
- b) RNP vigente.
- c) No estar impedido para contratar con el Estado.

### 7. Otras consideraciones para la ejecución de la prestación

#### 7.1. Otras obligaciones

##### 7.1.1 Otras obligaciones del contratista.

- a) El proveedor deberá realizar una visita previa de campo para poder determinar los accesorios y componentes necesarios para la adecuada instalación y puesta en marcha de cada uno de los medidores, el cual deberá coordinar con el área usuaria.
- b) Está obligado a efectuar la entrega de los medidores de caudal electromagnéticos de acuerdo con las especificaciones técnicas, características, cantidad, calidad y plazo de entrega señalado en su oferta, los cuales no podrán ser alterados, modificados ni sustituido durante la ejecución del contrato.
- c) El contratista deberá garantizar que los medidores de caudal electromagnéticos ofertados cumplan con todas las exigencias solicitadas, así como que estén ensambladas con todos los componentes estándar o de normas establecidas, sean probadas y estén listas para su uso inmediato.
- d) El contratista es responsable por la entrega satisfactoria de los bienes (componentes, accesorios y herramientas), de existir fallas en alguno de ellos, luego de otorgada la conformidad, la entidad requerirá la reposición de los mismo por defectos de fabricación, fallas o algún otro que no se haya podido detectar durante la entrega y recepción.
- e) El contratista está en la obligación de reponer la totalidad de los bienes defectuosos dentro de los (60) días calendario ~~diez (10) días calendario~~<sup>33</sup> siguientes de recibida la notificación por parte del personal autorizado, o bajo discrecionalidad de la Coordinación de Producción.

<sup>32</sup> Consulta con Nro. De orden 21.

<sup>33</sup> Consulta con Nro. De orden 22.







## **EPS SEDA HUÁNUCO S.A.**

Empresa de Servicios de Saneamiento Municipal de Agua  
 Potable y Alcantarillado de Huánuco Sociedad Anónima



11  
173

### **7.1.2 Otras obligaciones de la Entidad**

- a) Se obliga a pagar la contraprestación AL CONTRATISTA, luego de la recepción formal y completa de la documentación correspondiente, según lo establecido en el artículo 149 del Reglamento de la Ley de Contrataciones del Estado.

### **7.2. Adelantos**

No se otorgarán adelantos.

### **7.3. Subcontratación.**

El contratista no podrá subcontratar con terceros las prestaciones a su cargo, de conformidad con el artículo 35.1 del Ley N° 30225 de Ley de Contrataciones del Estado concordante con el artículo 124.3 de su Reglamento.

### **7.4. Confidencialidad**

A la recepción de la orden de compra, el contratista queda expresamente obligado a mantener absoluta confidencialidad y reserva sobre la información producto de la contratación, implementación o cualquier otro aspecto relacionado con la EPS SEDA HUÁNUCO S.A., no pudiendo difundir, aplicar ni comunicar a terceros información a la que haya tenido acceso durante la contratación del mismo, no pudiendo copiar o utilizar esta información con fin distinto a su objeto ni tampoco ceder a otros ni siquiera a efectos de conservación.

Esta obligación se mantendrá incluso después del otorgamiento de la conformidad de los equipos y/o bienes contratados.

### **7.5. Conformidad de los bienes.**

#### **7.5.1. Área que recepcionará y brindará la conformidad.**

El equipo y/o bien adjudicado será recepcionado por el Área de Almacén y la conformidad será otorgada por el Área Usaria (Coordinación de Producción).

### **7.6. Forma de pago.**

La Entidad realizará el pago de la contraprestación pactada a favor del contratista en un solo (01) pago, para lo cual se deberá contar con la siguiente documentación:

- Recepción del Almacén Central de la EPS SEDA HUÁNUCO S.A.
- Informe del área usuaria (Coordinación de Producción), emitiendo la conformidad de la prestación efectuada.
- Comprobante de pago.
- Guía de remisión.

### **7.7. Penalidades aplicables**

Si EL CONTRATISTA incurre en retraso injustificado en la ejecución de las prestaciones objeto del contrato, LA ENTIDAD le aplica automáticamente una penalidad por mora por cada día de atraso, de acuerdo a la siguiente fórmula:

$$\text{Penalidad Diaria} = \frac{0.10 \times \text{monto vigente}}{F \times \text{plazo vigente en días}}$$





## EPS SEDA HUÁNUCO S.A.

Empresa de Servicios de Saneamiento Municipal de Agua  
Potable y Alcantarillado de Huánuco Sociedad Anónima



172

Donde:

**F = 0.25 para plazos mayores a sesenta (60) días o;**

**F = 0.40 para plazos menores o iguales a sesenta (60) días.**

### 7.8. Responsabilidad por vicios ocultos

La responsabilidad del contratista por la calidad ofrecida y por los vicios ocultos de los bienes contratados será de un (1) año, contado a partir de la recepción formal de los equipos y/o bienes contratados, de conformidad con el Artículo 146 del Reglamento de la Ley de Contrataciones del Estado.

### 7.9. Normas Anticorrupción

El proveedor/ Contratista acepta expresamente que no llevará a cabo, acciones que están prohibidas por las leyes locales u otra anti corrupción. Sin limitar lo anterior, el proveedor/ contratista se obliga a no efectuar ningún pago, ni ofrecerá algo de valor, ni ofrecerá ni transferirá algo de valor, a un establecido de manera que pudiese violar las leyes locales u otras leyes anti - corrupción, sin restricción alguna.

En forma especial, el proveedor/ contratista declara con carácter penal vinculado a presuntos ilícitos penales contra el Estado peruano, constituyendo su declaración, la firma del mismo en el orden de servicio de la que éstos términos de referencia forman parte integrante.

### 7.10. Normas Antisoborno

El proveedor y/o contratista, no debe ofrecer, negociar o efectuar, cualquier pago, objeto de valor o cualquier dádiva en general, o cualquier beneficio o incentivo ilegal en relación al contrato, que pueda constituir un incumplimiento de la ley, tales como robo, fraude, cohecho, o tráfico de influencia, directa o indirectamente, o través de socios, integrantes de los órganos de administración, apoderados, representantes legales, funcionarios, asesores o personas vinculadas, en concordancia a lo establecido en el artículo 11 ° de la Ley de Contrataciones, Ley N° 30225 y el artículo 7° de su reglamento aprobado mediante Decreto Supremo N° 344-2018-EF.

Asimismo, el proveedor y/o contratista se obliga a conducirse en todo momento, durante la ejecución del contrato, con honestidad, probidad, veracidad e integridad y de no cometer actos ilegales o de corrupción, directa o indirectamente o a través de sus socios, accionistas, participantes, integrantes de los órganos de administración, apoderados representantes legales, funcionarios, asesores y personas vinculadas en virtud a lo establecido en los artículos entes citados de la ley Contrataciones del Estado y su Reglamento.

Asimismo, el proveedor y/o contratista se compromete a comunicar a las autoridades competentes, de manera directa y oportuna, cualquier acto o conducta lícita o corrupta de la que tuviera conocimiento; así también en adoptar medidas técnicas, prácticas a través de los canales dispuestos por la entidad.

De la misma manera, el proveedor y/o contratista es consciente que, de no cumplir con lo anteriormente expuesto, se someterá a la resolución del contrato y las acciones administrativas y/o penales que la entidad pueda accionar.





## EPS SEDA HUÁNUCO S.A.

Empresa de Servicios de Saneamiento Municipal de Agua  
Potable y Alcantarillado de Huánuco Sociedad Anónima



25/09

### 3.1. REQUISITOS DE CALIFICACIÓN

B	EXPERIENCIA DEL POSTOR EN LA ESPECIALIDAD
	<p><u>Requisitos:</u></p> <p>El postor debe acreditar un monto facturado acumulado equivalente a S/. 1,500,000.00 (UN MILLON QUINIENTOS MIL CON 00/100 SOLES), por la venta de bienes iguales o similares al objeto de la convocatoria, durante los ocho (8) años anteriores a la fecha de la presentación de ofertas que se computarán desde la fecha de la conformidad o emisión del comprobante de pago, según corresponda.</p> <p>Se consideran bienes similares a los siguientes: <b>medidores de caudal, de inserción electromagnéticos y ultrasónicos<sup>34</sup>.</b></p> <p><u>Acreditación:</u></p> <p>La experiencia del postor en la especialidad se acreditará con copia simple de (i) contratos u órdenes de compra, y su respectiva conformidad o constancia de prestación; o (ii) comprobantes de pago cuya cancelación se acredite documental y fehacientemente, con voucher de depósito, nota de abono, reporte de estado de cuenta, cualquier otro documento emitido por Entidad del sistema financiero que acredite el abono o mediante cancelación en el mismo comprobante de pago<sup>35</sup>, correspondientes a un máximo de veinte (20) contrataciones.</p> <p>En caso los postores presenten varios comprobantes de pago para acreditar una sola contratación, se debe acreditar que corresponden a dicha contratación; de lo contrario, se asumirá que los comprobantes acreditan contrataciones independientes, en cuyo caso solo se considerará, para la evaluación, las veinte (20) primeras contrataciones indicadas en el <b>Anexo N° 8</b> referido a la Experiencia del Postor en la Especialidad.</p> <p>En el caso de suministro, solo se considera como experiencia la parte del contrato que haya sido ejecutada durante los ocho (8) años anteriores a la fecha de presentación de ofertas, debiendo adjuntarse copia de las conformidades correspondientes a tal parte o los respectivos comprobantes de pago cancelados.</p> <p>En los casos que se acredite experiencia adquirida en consorcio, debe presentarse la promesa de consorcio o el contrato de consorcio del cual se desprenda fehacientemente el porcentaje de las obligaciones que se asumió en el contrato presentado; de lo contrario, no se computará la experiencia proveniente de dicho contrato.</p> <p>Asimismo, cuando se presenten contratos derivados de procesos de selección convocados antes del 20.09.2012, la calificación se ceñirá al método descrito en la Directiva "Participación de Proveedores en Consorcio en las Contrataciones del Estado", debiendo presumirse que el porcentaje de las obligaciones equivale al porcentaje de participación de la promesa de consorcio o del contrato de consorcio. En caso que en dichos documentos no se consigne el porcentaje de participación se presumirá que las obligaciones se ejecutaron en partes iguales.</p> <p>Si el titular de la experiencia no es el postor, consignar si dicha experiencia corresponde a la matriz en caso que el postor sea sucursal, o fue transmitida por reorganización societaria, debiendo acompañar la documentación sustentatoria correspondiente.</p> <p>Si el postor acredita experiencia de otra persona jurídica como consecuencia de una reorganización societaria, debe presentar adicionalmente el <b>Anexo N° 9</b>.</p> <p>Cuando en los contratos, órdenes de compra o comprobantes de pago el monto facturado se encuentre expresado en moneda extranjera, debe indicarse el tipo de cambio venta publicado por la Superintendencia de Banca, Seguros y AFP correspondiente a la fecha de suscripción del contrato, de emisión de la orden de compra o de cancelación del comprobante de pago, según corresponda.</p> <p>Sin perjuicio de lo anterior, los postores deben llenar y presentar el <b>Anexo N° 8</b> referido a la Experiencia del Postor en la Especialidad.</p>

<sup>34</sup> Observación con Nro. De orden 6, 26 y 37.

<sup>35</sup> Cabe precisar que, de acuerdo con la Resolución N° 0065-2018-TCE-S1 del Tribunal de Contrataciones del Estado:

"... el solo sello de cancelado en el comprobante, cuando ha sido colocado por el propio postor, no puede ser considerado como una acreditación que produzca fehaciencia en relación a que se encuentra cancelado. Admitir ello equivaldría a considerar como válida la sola declaración del postor afirmando que el comprobante de pago ha sido cancelado"

(...)

"Situación diferente se suscita ante el sello colocado por el cliente del postor [sea utilizando el término "cancelado" o "pagado"] supuesto en el cual sí se contaría con la declaración de un tercero que brinde certeza, ante la cual debiera reconocerse la validez de la experiencia".







## EPS SEDA HUÁNUCO S.A.

Empresa de Servicios de Saneamiento Municipal de Agua  
Potable y Alcantarillado de Huánuco Sociedad Anónima



169-07

### ANEXO N 1<sup>38</sup>

#### INFORMACIÓN DETALLADA DE LAS TUBERÍAS, AMBIENTES Y PLANOS

- 1-Confirmar si las tuberías se encuentran enterradas o de libre acceso. **Respuesta: se encuentra en sus galerías respectivamente y de libre acceso.**
  - 2- Que tipo de tuberías tienen los ingresos y salidas de las 2 ptars y los 4 reservorios donde se proyecta instalar los macromedidores. **Respuesta: Acero SCH 40.**
  - 3- Proporcionar las dimensiones o planos o fotos. **Respuesta: se anexa los FOTOGRAFÍAS y PLANOS.**
  - 4- Distancia de los puntos de instalación de los macromedidores a la sala de control para la instalación del transmisor. **Respuesta: de 100 a más.**
  - 5- Confirmar si se requiere realizar sifón para la instalación. **Respuesta: se requiere la funcionalidad de tubo lleno, para la mejor funcionalidad de los equipos.**
  - 6- Confirmar si se requiere fabricar cámaras para los macromedidores. **Respuesta: En algunos casos la mejora de los existentes, para la mejor funcionalidad de los equipos.**
- Se aclara que el material de las tuberías es de fierro fundido y el espesor de pared en promedio es entre 15-20 mm, con excepción de la tubería de ingreso de agua cruda a la PTAP N° 02 que es de cemento asbesto con un espesor de pared de 30 mm aproximadamente.
  - Se adjuntan las fotografías.



Cámara de Tubería de ingreso de agua cruda a la PTAP N° 01.

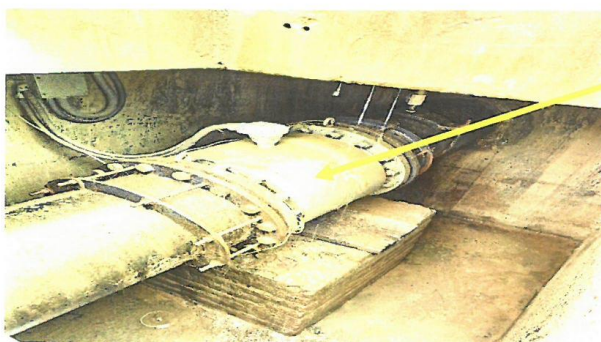

Tubería de ingreso de agua cruda a la PTAP N° 01.



<sup>38</sup> Consulta con Nro. De orden 24.



## EPS SEDA HUÁNUCO S.A.

Empresa de Servicios de Saneamiento Municipal de Agua  
Potable y Alcantarillado de Huánuco Sociedad Anónima



168/06



Cámara de Tubería de  
ingreso de agua cruda a  
la PTAP N° 02.



Tubería de ingreso de  
agua cruda a la PTAP  
N° 02.



Reservorio N° 04.

Reservorio N° 03.

Reservorio N° 02.

Reservorio N° 01.







## EPS SEDA HUÁNUCO S.A.

Empresa de Servicios de Saneamiento Municipal de Agua  
Potable y Alcantarillado de Huánuco Sociedad Anónima



16/7/23



Tubería de salida del reservorio N° 02

Tubería de ingreso al reservorio N° 02

Tubería de salida del reservorio N° 01

Tubería de ingreso al reservorio N° 01

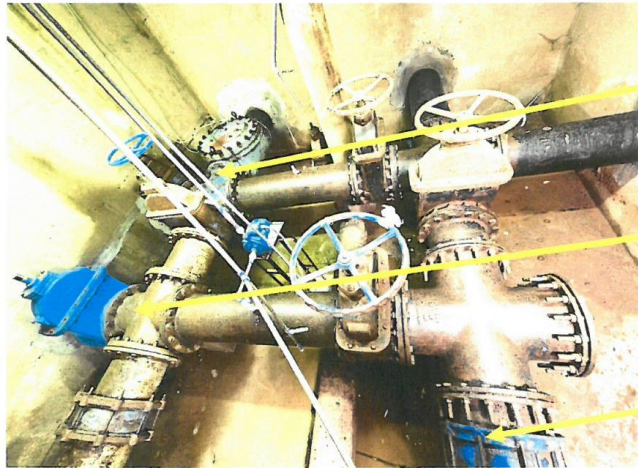

Tubería de ingreso al reservorio N° 03

Tubería de salida del reservorio N° 03  
hacia predio el Tingo.

Tubería de salida del reservorio N° 03  
hacia Santa Rosa- Aparicio Pomares.

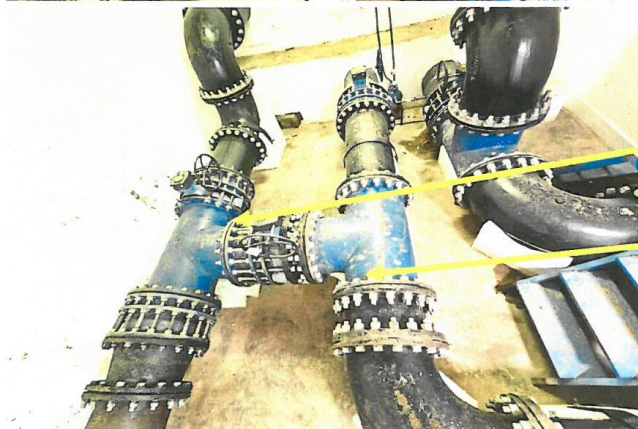

Tubería de ingreso al reservorio N° 04

Tubería de salida del reservorio N° 04





## **EPS SEDA HUÁNUCO S.A.**

Empresa de Servicios de Saneamiento Municipal de Agua  
Potable y Alcantarillado de Huánuco Sociedad Anónima



16604

- No se cuenta con pozo a tierra cercano al lugar de instalación de medidores.
- Las válvulas que se encuentran cerca de los puntos de instalación del sensor son de tipo compuerta a excepción de las válvulas del reservorio N° 04 que son de tipo mariposa (01 al ingreso y 01 de salida).
- No existen codos instalados cerca de los puntos de instalación.
- Los caudalímetros se instalarán en sentido descendente al flujo.
- Se aclara que los equipos solicitados son: *Tipo Carrete entre bridas DIN/ANSI*.
- Se adjunta planos referenciales del recorrido y distancias promedio desde los medidores a instalar hasta la sala de control (sala de mando).



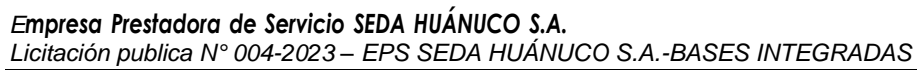

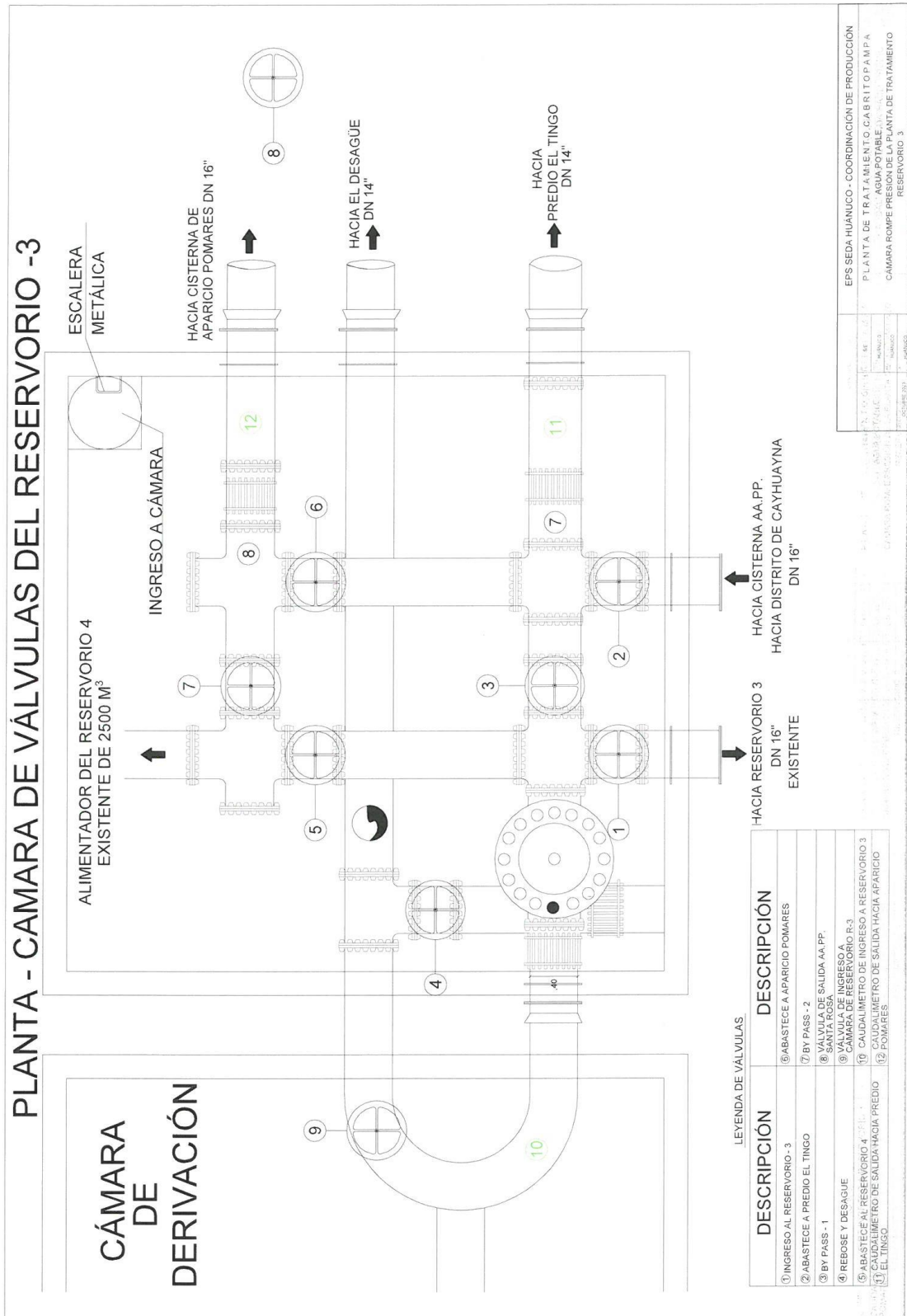



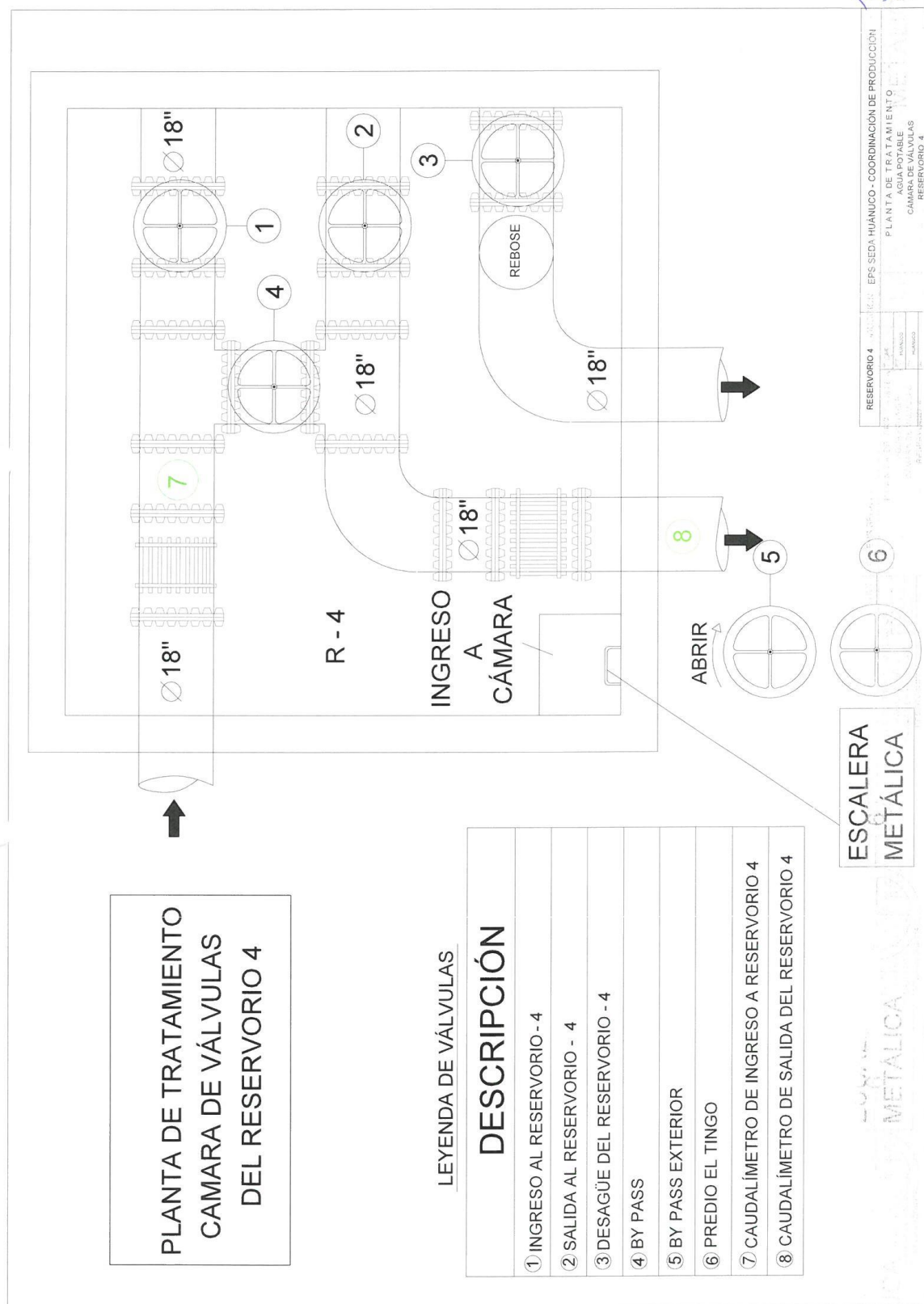



#### CAPÍTULO IV FACTORES DE EVALUACIÓN

La evaluación se realiza sobre la base de cien (100) puntos.

Para determinar la oferta con el mejor puntaje y el orden de prelación de las ofertas, se considera lo siguiente:

FACTOR DE EVALUACIÓN	PUNTAJE / METODOLOGÍA PARA SU ASIGNACIÓN
<b>A. PRECIO</b>	
<u>Evaluación:</u>  Se evaluará considerando el precio ofertado por el postor.  <u>Acreditación:</u>  Se acreditará mediante el documento que contiene el precio de la oferta ( <b>Anexo N° 6</b> ).	La evaluación consistirá en otorgar el máximo puntaje a la oferta de precio más bajo y otorgar a las demás ofertas puntajes inversamente proporcionales a sus respectivos precios, según la siguiente fórmula:  $P_i = \frac{O_m \times PMP}{O_i}$  $i$ = Oferta $P_i$ = Puntaje de la oferta a evaluar $O_i$ = Precio $i$ $O_m$ = Precio de la oferta más baja $PMP$ = Puntaje máximo del precio  <b>80 puntos</b>

OTROS FACTORES DE EVALUACIÓN	20 puntos
<b>B. PLAZO DE ENTREGA<sup>10</sup></b>	
<u>Evaluación:</u>  Se evaluará en función al plazo de entrega ofertado, el cual debe mejorar el plazo de entrega establecido en las Especificaciones Técnicas.  <u>Acreditación:</u>  Se acreditará mediante la presentación de declaración jurada de plazo de entrega. ( <b>Anexo N° 4</b> )  <div><b>Importante</b>  <i>En el caso de la modalidad de ejecución llave en mano el plazo de entrega incluye además la instalación y puesta en funcionamiento.</i></div>	De 1 hasta 60 días calendario: 15 puntos  De 61 hasta 90 días calendario: 10 puntos  De 91 hasta 120 días calendario: 5 puntos

#### Importante

*Los factores de evaluación elaborados por el comité de selección son objetivos y guardan vinculación, razonabilidad y proporcionalidad con el objeto de la contratación. Asimismo, estos no pueden calificar con puntaje el cumplimiento de las Especificaciones Técnicas ni los requisitos de calificación.*

<sup>10</sup> Este factor podrá ser consignado cuando del expediente de contratación se advierta que el plazo establecido para la entrega de los bienes admite reducción, para lo cual deben establecerse rangos razonables para la asignación de puntaje, esto es que no suponga un riesgo de incumplimiento contractual y que represente una mejora al plazo establecido.



## CAPÍTULO V PROFORMA DEL CONTRATO

### Importante

*Dependiendo del objeto del contrato, de resultar indispensable, puede incluirse cláusulas adicionales o la adecuación de las propuestas en el presente documento, las que en ningún caso pueden contemplar disposiciones contrarias a la normativa vigente ni a lo señalado en este capítulo.*

Conste por el presente documento, la contratación de [CONSIGNAR LA DENOMINACIÓN DE LA CONVOCATORIA], que celebra de una parte [CONSIGNAR EL NOMBRE DE LA ENTIDAD], en adelante LA ENTIDAD, con RUC N° [.....], con domicilio legal en [.....], representada por [.....], identificado con DNI N° [.....], y de otra parte [.....], con RUC N° [.....], con domicilio legal en [.....], inscrita en la Ficha N° [.....] Asiento N° [.....] del Registro de Personas Jurídicas de la ciudad de [.....], debidamente representado por su Representante Legal, [.....], con DNI N° [.....], según poder inscrito en la Ficha N° [.....], Asiento N° [.....] del Registro de Personas Jurídicas de la ciudad de [.....], a quien en adelante se le denominará EL CONTRATISTA en los términos y condiciones siguientes:

### **CLÁUSULA PRIMERA: ANTECEDENTES**

Con fecha [.....], el comité de selección adjudicó la buena pro de la **LICITACIÓN PÚBLICA N° [CONSIGNAR NOMENCLATURA DEL PROCEDIMIENTO DE SELECCIÓN]** para la contratación de [CONSIGNAR LA DENOMINACIÓN DE LA CONVOCATORIA], a [INDICAR NOMBRE DEL GANADOR DE LA BUENA PRO], cuyos detalles e importe constan en los documentos integrantes del presente contrato.

### **CLÁUSULA SEGUNDA: OBJETO**

El presente contrato tiene por objeto [CONSIGNAR EL OBJETO DE LA CONTRATACIÓN].

### **CLÁUSULA TERCERA: MONTO CONTRACTUAL**

El monto total del presente contrato asciende a [CONSIGNAR MONEDA Y MONTO], que incluye todos los impuestos de Ley.

Este monto comprende el costo del bien, todos los tributos, seguros, transporte, inspecciones, pruebas y, de ser el caso, los costos laborales conforme a la legislación vigente, así como cualquier otro concepto que pueda tener incidencia sobre la ejecución de la prestación materia del presente contrato.

### **CLÁUSULA CUARTA: DEL PAGO<sup>11</sup>**

LA ENTIDAD se obliga a pagar la contraprestación a EL CONTRATISTA en [INDICAR MONEDA], en [INDICAR EL DETALLE DEL PAGO ÚNICO O PAGOS A CUENTA, SEGÚN CORRESPONDA], luego de la recepción formal y completa de la documentación correspondiente, según lo establecido en el artículo 171 del Reglamento de la Ley de Contrataciones del Estado.

Para tal efecto, el responsable de otorgar la conformidad de la prestación deberá hacerlo en un plazo que no excederá de los siete (7) días de producida la recepción, salvo que se requiera efectuar pruebas que permitan verificar el cumplimiento de la obligación, en cuyo caso la conformidad se emite en un plazo máximo de quince (15) días, bajo responsabilidad de dicho funcionario.

LA ENTIDAD debe efectuar el pago dentro de los diez (10) días calendario siguientes de otorgada la conformidad de los bienes, siempre que se verifiquen las condiciones establecidas en el contrato para ello, bajo responsabilidad del funcionario competente.

En caso de retraso en el pago por parte de LA ENTIDAD, salvo que se deba a caso fortuito o fuerza mayor, EL CONTRATISTA tendrá derecho al pago de intereses legales conforme a lo establecido

<sup>11</sup> En cada caso concreto, dependiendo de la naturaleza del contrato, podrá adicionarse la información que resulte pertinente a efectos de generar el pago.



en el artículo 39 de la Ley de Contrataciones del Estado y en el artículo 171 de su Reglamento, los que se computan desde la oportunidad en que el pago debió efectuarse.

#### **CLÁUSULA QUINTA: DEL PLAZO DE LA EJECUCIÓN DE LA PRESTACIÓN**

El plazo de ejecución del presente contrato es de [.....], el mismo que se computa desde [CONSIGNAR SI ES DEL DÍA SIGUIENTE DEL PERFECCIONAMIENTO DEL CONTRATO, DESDE LA FECHA QUE SE ESTABLEZCA EN EL CONTRATO O DESDE LA FECHA EN QUE SE CUMPLAN LAS CONDICIONES PREVISTAS EN EL CONTRATO PARA EL INICIO DE LA EJECUCIÓN, DEBIENDO INDICAR LAS MISMAS EN ESTE ÚLTIMO CASO. EN LA MODALIDAD DE LLAVE EN MANO DETALLAR EL PLAZO DE ENTREGA, SU INSTALACIÓN Y PUESTA EN FUNCIONAMIENTO].

#### **Importante para la Entidad**

*En el caso de contratación de prestaciones accesorias, se puede incluir la siguiente cláusula:*

#### **CLÁUSULA ....: PRESTACIONES ACCESORIAS<sup>12</sup>**

*“Las prestaciones accesorias tienen por objeto [CONSIGNAR EL OBJETO DE LAS PRESTACIONES ACCESORIAS].*

*El monto de las prestaciones accesorias asciende a [CONSIGNAR MONEDA Y MONTO], que incluye todos los impuestos de Ley.*

*El plazo de ejecución de las prestaciones accesorias es de [.....], el mismo que se computa desde [CONSIGNAR SI ES DEL DÍA SIGUIENTE DEL CUMPLIMIENTO DE LAS PRESTACIONES PRINCIPALES, DESDE LA FECHA QUE SE ESTABLEZCA EN EL CONTRATO O DESDE LA FECHA EN QUE SE CUMPLAN LAS CONDICIONES PREVISTAS EN EL CONTRATO PARA EL INICIO DE LA EJECUCIÓN DE LAS PRESTACIONES ACCESORIAS, DEBIENDO INDICAR LAS MISMAS EN ESTE ÚLTIMO CASO].*

*[DE SER EL CASO, INCLUIR OTROS ASPECTOS RELACIONADOS A LA EJECUCIÓN DE LAS PRESTACIONES ACCESORIAS].”*

*Incorporar a las bases o eliminar, según corresponda*

#### **CLÁUSULA SEXTA: PARTES INTEGRANTES DEL CONTRATO**

El presente contrato está conformado por las bases integradas, la oferta ganadora, así como los documentos derivados del procedimiento de selección que establezcan obligaciones para las partes.

#### **CLÁUSULA SÉTIMA: GARANTÍAS**

EL CONTRATISTA entregó al perfeccionamiento del contrato la respectiva garantía incondicional, solidaria, irrevocable, y de realización automática en el país al solo requerimiento, a favor de LA ENTIDAD, por los conceptos, montos y vigencias siguientes:

- De fiel cumplimiento del contrato: [CONSIGNAR EL MONTO], a través de la [INDICAR EL TIPO DE GARANTÍA PRESENTADA] N° [INDICAR NÚMERO DEL DOCUMENTO] emitida por [SEÑALAR EMPRESA QUE LA EMITE]. Monto que es equivalente al diez por ciento (10%) del monto del contrato original, la misma que debe mantenerse vigente hasta la conformidad de la recepción de la prestación.

En el caso que corresponda, consignar lo siguiente:

- Garantía fiel cumplimiento por prestaciones accesorias: [CONSIGNAR EL MONTO], a través de la [INDICAR EL TIPO DE GARANTÍA PRESENTADA] N° [INDICAR NÚMERO DEL DOCUMENTO] emitida por [SEÑALAR EMPRESA QUE LA EMITE], la misma que debe mantenerse vigente hasta el cumplimiento total de las obligaciones garantizadas.

<sup>12</sup> De conformidad con la Directiva sobre prestaciones accesorias, los contratos relativos al cumplimiento de la(s) prestación(es) principal(es) y de la(s) prestación(es) accesorias, pueden estar contenidos en uno o dos documentos. En el supuesto que ambas prestaciones estén contenidas en un mismo documento, estas deben estar claramente diferenciadas, debiendo indicarse entre otros aspectos, el precio y plazo de cada prestación.





#### **Importante**

*En los contratos derivados de procedimientos de selección por relación de ítems, cuando el monto del ítem adjudicado o la sumatoria de los montos de los ítems adjudicados sea igual o menor a doscientos mil Soles (S/ 200,000.00), no corresponde presentar garantía de fiel cumplimiento de contrato ni garantía de fiel cumplimiento por prestaciones accesorias, conforme a lo dispuesto en el literal a) del artículo 152 del Reglamento.*

#### **CLÁUSULA OCTAVA: EJECUCIÓN DE GARANTÍAS POR FALTA DE RENOVACIÓN**

LA ENTIDAD puede solicitar la ejecución de las garantías cuando EL CONTRATISTA no las hubiere renovado antes de la fecha de su vencimiento, conforme a lo dispuesto en el literal a) del numeral 155.1 del artículo 155 del Reglamento de la Ley de Contrataciones del Estado.

#### **Importante para la Entidad**

*Sólo en el caso que la Entidad hubiese previsto otorgar adelanto, se debe incluir la siguiente cláusula:*

#### **CLÁUSULA NOVENA: ADELANTO DIRECTO**

*“LA ENTIDAD otorgará [CONSIGNAR NÚMERO DE ADELANTOS A OTORGARSE] adelantos directos por el [CONSIGNAR PORCENTAJE QUE NO DEBE EXCEDER DEL 30% DEL MONTO DEL CONTRATO ORIGINAL] del monto del contrato original.*

*EL CONTRATISTA debe solicitar los adelantos dentro de [CONSIGNAR EL PLAZO Y OPORTUNIDAD PARA LA SOLICITUD], adjuntando a su solicitud la garantía por adelantos mediante carta fianza o póliza de caución acompañada del comprobante de pago correspondiente. Vencido dicho plazo no procederá la solicitud.*

*LA ENTIDAD debe entregar el monto solicitado dentro de [CONSIGNAR EL PLAZO] siguientes a la presentación de la solicitud del contratista.”*

*Incorporar a las bases o eliminar, según corresponda.*

#### **CLÁUSULA DÉCIMA: RECEPCIÓN Y CONFORMIDAD DE LA PRESTACIÓN**

La recepción y conformidad de la prestación se regula por lo dispuesto en el artículo 168 del Reglamento de la Ley de Contrataciones del Estado. La recepción será otorgada por [CONSIGNAR EL ÁREA O UNIDAD ORGÁNICA DE ALMACÉN O LA QUE HAGA SUS VECES] y la conformidad será otorgada por [CONSIGNAR EL ÁREA O UNIDAD ORGÁNICA QUE OTORGARÁ LA CONFORMIDAD] en el plazo máximo de [CONSIGNAR SIETE (7) DÍAS O MÁXIMO QUINCE (15) DÍAS, EN CASO SE REQUIERA EFECTUAR PRUEBAS QUE PERMITAN VERIFICAR EL CUMPLIMIENTO DE LA OBLIGACIÓN] días de producida la recepción.

De existir observaciones, LA ENTIDAD las comunica al CONTRATISTA, indicando claramente el sentido de estas, otorgándole un plazo para subsanar no menor de dos (2) ni mayor de ocho (8) días. Dependiendo de la complejidad o sofisticación de las subsanaciones a realizar el plazo para subsanar no puede ser menor de cinco (5) ni mayor de quince (15) días. Si pese al plazo otorgado, EL CONTRATISTA no cumpliera a cabalidad con la subsanación, LA ENTIDAD puede otorgar al CONTRATISTA periodos adicionales para las correcciones pertinentes. En este supuesto corresponde aplicar la penalidad por mora desde el vencimiento del plazo para subsanar.

Este procedimiento no resulta aplicable cuando los bienes manifiestamente no cumplan con las características y condiciones ofrecidas, en cuyo caso LA ENTIDAD no efectúa la recepción o no otorga la conformidad, según corresponda, debiendo considerarse como no ejecutada la prestación, aplicándose la penalidad que corresponda por cada día de atraso.

#### **CLÁUSULA UNDÉCIMA: DECLARACIÓN JURADA DEL CONTRATISTA**

EL CONTRATISTA declara bajo juramento que se compromete a cumplir las obligaciones derivadas del presente contrato, bajo sanción de quedar inhabilitado para contratar con el Estado en caso de incumplimiento.

#### **CLÁUSULA DUODÉCIMA: RESPONSABILIDAD POR VICIOS OCULTOS**

La recepción conforme de la prestación por parte de LA ENTIDAD no enerva su derecho a reclamar posteriormente por defectos o vicios ocultos, conforme a lo dispuesto por los artículos 40 de la Ley de Contrataciones del Estado y 173 de su Reglamento.

El plazo máximo de responsabilidad del contratista es de [CONSIGNAR TIEMPO EN AÑOS, NO



**MENOR DE UN (1) AÑO]** año(s) contado a partir de la conformidad otorgada por LA ENTIDAD.

#### **CLÁUSULA DÉCIMA TERCERA: PENALIDADES**

Si EL CONTRATISTA incurre en retraso injustificado en la ejecución de las prestaciones objeto del contrato, LA ENTIDAD le aplica automáticamente una penalidad por mora por cada día de atraso, de acuerdo a la siguiente fórmula:

$$\text{Penalidad Diaria} = \frac{0.10 \times \text{monto vigente}}{F \times \text{plazo vigente en días}}$$

Donde:

**F = 0.25 para plazos mayores a sesenta (60) días o;**

**F = 0.40 para plazos menores o iguales a sesenta (60) días.**

El retraso se justifica a través de la solicitud de ampliación de plazo debidamente aprobado. Adicionalmente, se considera justificado el retraso y en consecuencia no se aplica penalidad, cuando EL CONTRATISTA acredite, de modo objetivamente sustentado, que el mayor tiempo transcurrido no le resulta imputable. En este último caso la calificación del retraso como justificado por parte de LA ENTIDAD no da lugar al pago de gastos generales ni costos directos de ningún tipo, conforme el numeral 162.5 del artículo 162 del Reglamento de la Ley de Contrataciones del Estado.

#### **Importante**

*De haberse previsto establecer penalidades distintas a la penalidad por mora, incluir dichas penalidades, los supuestos de aplicación de penalidad, la forma de cálculo de la penalidad para cada supuesto y el procedimiento mediante el cual se verifica el supuesto a penalizar, conforme el artículo 163 del Reglamento de la Ley de Contrataciones del Estado.*

Estas penalidades se deducen de los pagos a cuenta o del pago final, según corresponda; o si fuera necesario, se cobra del monto resultante de la ejecución de la garantía de fiel cumplimiento.

Estos dos (2) tipos de penalidades pueden alcanzar cada una un monto máximo equivalente al diez por ciento (10%) del monto del contrato vigente, o de ser el caso, del ítem que debió ejecutarse.

Cuando se llegue a cubrir el monto máximo de la penalidad por mora o el monto máximo para otras penalidades, de ser el caso, LA ENTIDAD puede resolver el contrato por incumplimiento.

#### **CLÁUSULA DÉCIMA CUARTA: RESOLUCIÓN DEL CONTRATO**

Cualquiera de las partes puede resolver el contrato, de conformidad con el numeral 32.3 del artículo 32 y artículo 36 de la Ley de Contrataciones del Estado, y el artículo 164 de su Reglamento. De darse el caso, LA ENTIDAD procederá de acuerdo a lo establecido en el artículo 165 del Reglamento de la Ley de Contrataciones del Estado.

#### **CLÁUSULA DÉCIMA QUINTA: RESPONSABILIDAD DE LAS PARTES**

Cuando se resuelva el contrato por causas imputables a algunas de las partes, se debe resarcir los daños y perjuicios ocasionados, a través de la indemnización correspondiente. Ello no obsta la aplicación de las sanciones administrativas, penales y pecuniarias a que dicho incumplimiento diere lugar, en el caso que éstas correspondan.

Lo señalado precedentemente no exime a ninguna de las partes del cumplimiento de las demás obligaciones previstas en el presente contrato.

#### **CLÁUSULA DÉCIMA SEXTA: ANTICORRUPCIÓN**

EL CONTRATISTA declara y garantiza no haber, directa o indirectamente, o tratándose de una persona jurídica a través de sus socios, integrantes de los órganos de administración, apoderados, representantes legales, funcionarios, asesores o personas vinculadas a las que se refiere el artículo 7 del Reglamento de la Ley de Contrataciones del Estado, ofrecido, negociado o efectuado, cualquier pago o, en general, cualquier beneficio o incentivo ilegal en relación al contrato.



Asimismo, el CONTRATISTA se obliga a conducirse en todo momento, durante la ejecución del contrato, con honestidad, probidad, veracidad e integridad y de no cometer actos ilegales o de corrupción, directa o indirectamente o a través de sus socios, accionistas, participacionistas, integrantes de los órganos de administración, apoderados, representantes legales, funcionarios, asesores y personas vinculadas a las que se refiere el artículo 7 del Reglamento de la Ley de Contrataciones del Estado.

Además, EL CONTRATISTA se compromete a i) comunicar a las autoridades competentes, de manera directa y oportuna, cualquier acto o conducta ilícita o corrupta de la que tuviera conocimiento; y ii) adoptar medidas técnicas, organizativas y/o de personal apropiadas para evitar los referidos actos o prácticas.

Finalmente, EL CONTRATISTA se compromete a no colocar a los funcionarios públicos con los que deba interactuar, en situaciones reñidas con la ética. En tal sentido, reconoce y acepta la prohibición de ofrecerles a éstos cualquier tipo de obsequio, donación, beneficio y/o gratificación, ya sea de bienes o servicios, cualquiera sea la finalidad con la que se lo haga.

#### **CLÁUSULA DÉCIMA SÉTIMA: MARCO LEGAL DEL CONTRATO**

Sólo en lo no previsto en este contrato, en la Ley de Contrataciones del Estado y su Reglamento, en las directivas que emita el OSCE y demás normativa especial que resulte aplicable, serán de aplicación supletoria las disposiciones pertinentes del Código Civil vigente, cuando corresponda, y demás normas de derecho privado.

#### **CLÁUSULA DÉCIMA OCTAVA: SOLUCIÓN DE CONTROVERSIAS<sup>13</sup>**

Las controversias que surjan entre las partes durante la ejecución del contrato se resuelven mediante conciliación o arbitraje, según el acuerdo de las partes.

Cualquiera de las partes tiene derecho a iniciar el arbitraje a fin de resolver dichas controversias dentro del plazo de caducidad previsto en la Ley de Contrataciones del Estado y su Reglamento.

Facultativamente, cualquiera de las partes tiene el derecho a solicitar una conciliación dentro del plazo de caducidad correspondiente, según lo señalado en el artículo 224 del Reglamento de la Ley de Contrataciones del Estado, sin perjuicio de recurrir al arbitraje, en caso no se llegue a un acuerdo entre ambas partes o se llegue a un acuerdo parcial. Las controversias sobre nulidad del contrato solo pueden ser sometidas a arbitraje.

El Laudo arbitral emitido es inapelable, definitivo y obligatorio para las partes desde el momento de su notificación, según lo previsto en el numeral 45.21 del artículo 45 de la Ley de Contrataciones del Estado.

#### **CLÁUSULA DÉCIMA NOVENA: FACULTAD DE ELEVAR A ESCRITURA PÚBLICA**

Cualquiera de las partes puede elevar el presente contrato a Escritura Pública corriendo con todos los gastos que demande esta formalidad.

#### **CLÁUSULA VIGÉSIMA: DOMICILIO PARA EFECTOS DE LA EJECUCIÓN CONTRACTUAL**

Las partes declaran el siguiente domicilio para efecto de las notificaciones que se realicen durante la ejecución del presente contrato:

DOMICILIO DE LA ENTIDAD: [.....]

DOMICILIO DEL CONTRATISTA: [CONSIGNAR EL DOMICILIO SEÑALADO POR EL POSTOR GANADOR DE LA BUENA PRO AL PRESENTAR LOS REQUISITOS PARA EL PERFECCIONAMIENTO DEL CONTRATO]

La variación del domicilio aquí declarado de alguna de las partes debe ser comunicada a la otra parte, formalmente y por escrito, con una anticipación no menor de quince (15) días calendario.

De acuerdo con las bases integradas, la oferta y las disposiciones del presente contrato, las partes

<sup>13</sup> De acuerdo con el numeral 225.3 del artículo 225 del Reglamento, las partes pueden recurrir al arbitraje ad hoc cuando las controversias deriven de procedimientos de selección cuyo valor estimado sea menor o igual a cinco millones con 00/100 soles (S/ 5 000 000,00).



**Empresa Prestadora de Servicio SEDA HUÁNUCO S.A.**

**Licitación pública N° 004-2023 – EPS SEDA HUÁNUCO S.A-BASES INTEGRADAS**

lo firman por duplicado en señal de conformidad en la ciudad de [.....] al [CONSIGNAR FECHA].

\_\_\_\_\_  
“LA ENTIDAD”

\_\_\_\_\_  
“EL CONTRATISTA”

**Importante**

*Este documento puede firmarse digitalmente si ambas partes cuentan con firma digital, según la Ley N° 27269, Ley de Firmas y Certificados Digitales<sup>14</sup>.*

<sup>14</sup> Para mayor información sobre la normativa de firmas y certificados digitales ingresar a: <https://www.indecopi.gob.pe/web/firmas-digitales/firmar-y-certificados-digitales>



## **ANEXOS**



## ANEXO N° 1

### DECLARACIÓN JURADA DE DATOS DEL POSTOR

Señores

**COMITÉ DE SELECCIÓN**

**LICITACIÓN PÚBLICA N° [CONSIGNAR NOMENCLATURA DEL PROCEDIMIENTO]**

Presente.-

El que se suscribe, [.....], postor y/o Representante Legal de [CONSIGNAR EN CASO DE SER PERSONA JURÍDICA], identificado con [CONSIGNAR TIPO DE DOCUMENTO DE IDENTIDAD] N° [CONSIGNAR NÚMERO DE DOCUMENTO DE IDENTIDAD], con poder inscrito en la localidad de [CONSIGNAR EN CASO DE SER PERSONA JURÍDICA] en la Ficha N° [CONSIGNAR EN CASO DE SER PERSONA JURÍDICA] Asiento N° [CONSIGNAR EN CASO DE SER PERSONA JURÍDICA], **DECLARO BAJO JURAMENTO** que la siguiente información se sujeta a la verdad:

Nombre, Denominación o Razón Social :			
Domicilio Legal :			
RUC :	Teléfono(s) :		
Correo electrónico :			

#### Autorización de notificación por correo electrónico:

Autorizo que se notifiquen al correo electrónico indicado las siguientes actuaciones:

1. Solicitud de la descripción a detalle de todos los elementos constitutivos de la oferta.
2. Solicitud de reducción de la oferta económica.
3. Solicitud de subsanación de los requisitos para perfeccionar el contrato.
4. Solicitud para presentar los documentos para perfeccionar el contrato, según orden de prelación, de conformidad con lo previsto en el artículo 141 del Reglamento.
5. Respuesta a la solicitud de acceso al expediente de contratación.
6. Notificación de la orden de compra<sup>15</sup>

Asimismo, me comprometo a remitir la confirmación de recepción, en el plazo máximo de dos (2) días hábiles de recibida la comunicación.

[CONSIGNAR CIUDAD Y FECHA]

.....  
**Firma, Nombres y Apellidos del postor o Representante legal, según corresponda**

#### Importante

*La notificación dirigida a la dirección de correo electrónico consignada se entenderá válidamente efectuada cuando la Entidad reciba acuse de recepción.*

<sup>15</sup> Consignar en el caso de procedimientos de selección por relación de ítems, cuando el monto del valor estimado del ítem no supere los doscientos mil Soles (S/ 200 000.00), cuando se haya optado por perfeccionar el contrato con una orden de compra.



**Importante**

*Cuando se trate de consorcios, la declaración jurada es la siguiente:*

**ANEXO N° 1**

**DECLARACIÓN JURADA DE DATOS DEL POSTOR**

Señores

**COMITÉ DE SELECCIÓN**

**LICITACIÓN PÚBLICA N° [CONSIGNAR NOMENCLATURA DEL PROCEDIMIENTO]**

Presente.-

El que se suscribe, [...], representante común del consorcio [CONSIGNAR EL NOMBRE DEL CONSORCIO], identificado con [CONSIGNAR TIPO DE DOCUMENTO DE IDENTIDAD] N° [CONSIGNAR NÚMERO DE DOCUMENTO DE IDENTIDAD], **DECLARO BAJO JURAMENTO** que la siguiente información se sujeta a la verdad:

Datos del consorciado 1			
Nombre, Denominación o Razón Social :			
Domicilio Legal :			
RUC :	Teléfono(s) :		
Correo electrónico :			

Datos del consorciado 2			
Nombre, Denominación o Razón Social :			
Domicilio Legal :			
RUC :	Teléfono(s) :		
Correo electrónico :			

Datos del consorciado ...			
Nombre, Denominación o Razón Social :			
Domicilio Legal :			
RUC :	Teléfono(s) :		
Correo electrónico :			

**Autorización de notificación por correo electrónico:**

Correo electrónico del consorcio:

Autorizo que se notifiquen al correo electrónico indicado las siguientes actuaciones:

1. Solicitud de la descripción a detalle de todos los elementos constitutivos de la oferta.
2. Solicitud de reducción de la oferta económica.
3. Solicitud de subsanación de los requisitos para perfeccionar el contrato.
4. Solicitud para presentar los documentos para perfeccionar el contrato, según orden de prelación, de conformidad con lo previsto en el artículo 141 del Reglamento.
5. Respuesta a la solicitud de acceso al expediente de contratación.
6. Notificación de la orden de compra<sup>16</sup>

Asimismo, me comprometo a remitir la confirmación de recepción, en el plazo máximo de dos (2) días hábiles de recibida la comunicación.

[CONSIGNAR CIUDAD Y FECHA]

<sup>16</sup> Consignar en el caso de procedimientos de selección por relación de ítems, cuando el monto del valor estimado del ítem no supere los doscientos mil Soles (S/ 200 000.00), cuando se haya optado por perfeccionar el contrato con una orden de compra.



**Empresa Prestadora de Servicio SEDA HUÁNUCO S.A.**

**Licitación pública N° 004-2023 – EPS SEDA HUÁNUCO S.A.-BASES INTEGRADAS**

---

.....  
**Firma, Nombres y Apellidos del representante  
común del consorcio**

**Importante**

*La notificación dirigida a la dirección de correo electrónico consignada se entenderá válidamente efectuada cuando la Entidad reciba acuse de recepción.*





## ANEXO N° 2

### DECLARACIÓN JURADA (ART. 52 DEL REGLAMENTO DE LA LEY DE CONTRATACIONES DEL ESTADO)

Señores

**COMITÉ DE SELECCIÓN**

**LICITACIÓN PÚBLICA N° [CONSIGNAR NOMENCLATURA DEL PROCEDIMIENTO]**

Presente.-

Mediante el presente el suscrito, postor y/o Representante Legal de [CONSIGNAR EN CASO DE SER PERSONA JURÍDICA], declaro bajo juramento:

- i. No haber incurrido y me obligo a no incurrir en actos de corrupción, así como a respetar el principio de integridad.
- ii. No tener impedimento para postular en el procedimiento de selección ni para contratar con el Estado, conforme al artículo 11 de la Ley de Contrataciones del Estado.
- iii. Conocer las sanciones contenidas en la Ley de Contrataciones del Estado y su Reglamento, así como las disposiciones aplicables de la Ley N° 27444, Ley del Procedimiento Administrativo General.
- iv. Participar en el presente proceso de contratación en forma independiente sin mediar consulta, comunicación, acuerdo, arreglo o convenio con ningún proveedor; y, conocer las disposiciones del Decreto Legislativo N° 1034, Decreto Legislativo que aprueba la Ley de Represión de Conductas Anticompetitivas.
- v. Conocer, aceptar y someterme a las bases, condiciones y reglas del procedimiento de selección.
- vi. Ser responsable de la veracidad de los documentos e información que presento en el presente procedimiento de selección.
- vii. Comprometerme a mantener la oferta presentada durante el procedimiento de selección y a perfeccionar el contrato, en caso de resultar favorecido con la buena pro.

[CONSIGNAR CIUDAD Y FECHA]

.....  
**Firma, Nombres y Apellidos del postor o  
Representante legal, según corresponda**

#### **Importante**

*En el caso de consorcios, cada integrante debe presentar esta declaración jurada, salvo que sea presentada por el representante común del consorcio.*



### ANEXO N° 3

#### DECLARACIÓN JURADA DE CUMPLIMIENTO DE LAS ESPECIFICACIONES TÉCNICAS

Señores

**COMITÉ DE SELECCIÓN**

**LICITACIÓN PÚBLICA N° [CONSIGNAR NOMENCLATURA DEL PROCEDIMIENTO]**

Presente.-

Es grato dirigirme a usted, para hacer de su conocimiento que luego de haber examinado las bases y demás documentos del procedimiento de la referencia y, conociendo todos los alcances y las condiciones detalladas en dichos documentos, el postor que suscribe ofrece el [CONSIGNAR EL OBJETO DE LA CONVOCATORIA], de conformidad con las Especificaciones Técnicas que se indican en el numeral 3.1 del Capítulo III de la sección específica de las bases y los documentos del procedimiento.

[CONSIGNAR CIUDAD Y FECHA]

.....  
**Firma, Nombres y Apellidos del postor o  
Representante legal o común, según corresponda**

#### **Importante**

*Adicionalmente, puede requerirse la presentación de documentación que acredite el cumplimiento de las especificaciones técnicas, conforme a lo indicado en el acápite relacionado al contenido de las ofertas de la presente sección de las bases.*



#### ANEXO N° 4

##### DECLARACIÓN JURADA DE PLAZO DE ENTREGA

Señores

**COMITÉ DE SELECCIÓN**

**LICITACIÓN PÚBLICA N° [CONSIGNAR NOMENCLATURA DEL PROCEDIMIENTO]**

Presente.-

Mediante el presente, con pleno conocimiento de las condiciones que se exigen en las bases del procedimiento de la referencia, me comprometo a entregar los bienes objeto del presente procedimiento de selección en el plazo de [CONSIGNAR EL PLAZO OFERTADO. EN CASO DE LA MODALIDAD DE LLAVE EN MANO DETALLAR EL PLAZO DE ENTREGA, SU INSTALACIÓN Y PUESTA EN FUNCIONAMIENTO].

[CONSIGNAR CIUDAD Y FECHA]

.....  
**Firma, Nombres y Apellidos del postor o  
Representante legal o común, según corresponda**



## ANEXO N° 5

### PROMESA DE CONSORCIO (Sólo para el caso en que un consorcio se presente como postor)

Señores

**COMITÉ DE SELECCIÓN**

**LICITACIÓN PÚBLICA N° [CONSIGNAR NOMENCLATURA DEL PROCEDIMIENTO]**

Presente.-

Los suscritos declaramos expresamente que hemos convenido en forma irrevocable, durante el lapso que dure el procedimiento de selección, para presentar una oferta conjunta a la **LICITACIÓN PÚBLICA N° [CONSIGNAR NOMENCLATURA DEL PROCEDIMIENTO]**.

Asimismo, en caso de obtener la buena pro, nos comprometemos a formalizar el contrato de consorcio, de conformidad con lo establecido por el artículo 140 del Reglamento de la Ley de Contrataciones del Estado, bajo las siguientes condiciones:

a) Integrantes del consorcio

1. [NOMBRE, DENOMINACIÓN O RAZÓN SOCIAL DEL CONSORCIADO 1].
2. [NOMBRE, DENOMINACIÓN O RAZÓN SOCIAL DEL CONSORCIADO 2].

b) Designamos a [CONSIGNAR NOMBRES Y APELLIDOS DEL REPRESENTANTE COMÚN], identificado con [CONSIGNAR TIPO DE DOCUMENTO DE IDENTIDAD] N° [CONSIGNAR NÚMERO DE DOCUMENTO DE IDENTIDAD], como representante común del consorcio para efectos de participar en todos los actos referidos al procedimiento de selección, suscripción y ejecución del contrato correspondiente con [CONSIGNAR NOMBRE DE LA ENTIDAD].

Asimismo, declaramos que el representante común del consorcio no se encuentra impedido, inhabilitado ni suspendido para contratar con el Estado.

c) Fijamos nuestro domicilio legal común en [.....].

d) Las obligaciones que corresponden a cada uno de los integrantes del consorcio son las siguientes:

1. OBLIGACIONES DE [NOMBRE, DENOMINACIÓN O RAZÓN SOCIAL DEL CONSORCIADO 1] [ % ]<sup>17</sup>

[DESCRIBIR LAS OBLIGACIONES DEL CONSORCIADO 1]

2. OBLIGACIONES DE [NOMBRE, DENOMINACIÓN O RAZÓN SOCIAL DEL CONSORCIADO 2] [ % ]<sup>18</sup>

[DESCRIBIR LAS OBLIGACIONES DEL CONSORCIADO 2]

TOTAL OBLIGACIONES

100%<sup>19</sup>

[CONSIGNAR CIUDAD Y FECHA]

<sup>17</sup> Consignar únicamente el porcentaje total de las obligaciones, el cual debe ser expresado en número entero, sin decimales.

<sup>18</sup> Consignar únicamente el porcentaje total de las obligaciones, el cual debe ser expresado en número entero, sin decimales.

<sup>19</sup> Este porcentaje corresponde a la sumatoria de los porcentajes de las obligaciones de cada uno de los integrantes del consorcio.



.....  
**Consortiado 1**  
**Nombres, apellidos y firma del Consortiado 1**  
**o de su Representante Legal**  
**Tipo y N° de Documento de Identidad**

.....  
**Consortiado 2**  
**Nombres, apellidos y firma del Consortiado 2**  
**o de su Representante Legal**  
**Tipo y N° de Documento de Identidad**

**Importante**

*De conformidad con el artículo 52 del Reglamento, las firmas de los integrantes del consorcio deben ser legalizadas.*



**Importante para la Entidad**

*En caso de la contratación de bienes bajo el sistema a precios unitarios incluir el siguiente anexo:*

*Esta nota deberá ser eliminada una vez culminada la elaboración de las bases*

**ANEXO N° 6**

**PRECIO DE LA OFERTA**

Señores

**COMITÉ DE SELECCIÓN**

**LICITACIÓN PÚBLICA N° [CONSIGNAR NOMENCLATURA DEL PROCEDIMIENTO]**

Presente.-

Es grato dirigirme a usted, para hacer de su conocimiento que, de acuerdo con las bases, mi oferta es la siguiente:

CONCEPTO	CANTIDAD	PRECIO UNITARIO	PRECIO TOTAL
<b>TOTAL</b>			

El precio de la oferta [CONSIGNAR LA MONEDA DE LA CONVOCATORIA] incluye todos los tributos, seguros, transporte, inspecciones, pruebas y, de ser el caso, los costos laborales conforme a la legislación vigente, así como cualquier otro concepto que pueda tener incidencia sobre el costo del bien a contratar; excepto la de aquellos postores que gocen de alguna exoneración legal, no incluirán en el precio de su oferta los tributos respectivos.

[CONSIGNAR CIUDAD Y FECHA]

.....  
**Firma, Nombres y Apellidos del postor o  
Representante legal o común, según corresponda**

**Importante**

- En caso que el postor reduzca su oferta, según lo previsto en el artículo 68 del Reglamento, debe presentar nuevamente este Anexo.*
- El postor que goce de alguna exoneración legal, debe indicar que su oferta no incluye el tributo materia de la exoneración, debiendo incluir el siguiente texto:*  
*“Mi oferta no incluye [CONSIGNAR EL TRIBUTO MATERIA DE LA EXONERACIÓN]”.*

**Importante para la Entidad**

- En caso de procedimientos según relación de ítems, consignar lo siguiente:*  
*“El postor puede presentar el precio de su oferta en un solo documento o documentos independientes, en los ítems que se presente”.*
- En caso de contrataciones que conllevan la ejecución de prestaciones accesorias, consignar lo siguiente:*  
*“El postor debe detallar en el precio de su oferta, el monto correspondiente a la prestación principal y las prestaciones accesorias”.*

*Incluir o eliminar, según corresponda*



**Importante para la Entidad**

*En caso de la contratación de bienes bajo el sistema a suma alzada incluir el siguiente anexo:*

*Esta nota deberá ser eliminada una vez culminada la elaboración de las bases*

**ANEXO N° 6**

**PRECIO DE LA OFERTA**

Señores

**COMITÉ DE SELECCIÓN**

**LICITACIÓN PÚBLICA N° [CONSIGNAR NOMENCLATURA DEL PROCEDIMIENTO]**

Presente.-

Es grato dirigirme a usted, para hacer de su conocimiento que, de acuerdo con las bases, mi oferta es la siguiente:

CONCEPTO	PRECIO TOTAL
<b>TOTAL</b>	

El precio de la oferta [CONSIGNAR LA MONEDA DE LA CONVOCATORIA] incluye todos los tributos, seguros, transporte, inspecciones, pruebas y, de ser el caso, los costos laborales conforme a la legislación vigente, así como cualquier otro concepto que pueda tener incidencia sobre el costo del bien a contratar; excepto la de aquellos postores que gocen de alguna exoneración legal, no incluirán en el precio de su oferta los tributos respectivos.

[CONSIGNAR CIUDAD Y FECHA]

.....  
**Firma, Nombres y Apellidos del postor o  
Representante legal o común, según corresponda**

**Importante**

- El postor debe consignar el precio total de la oferta, sin perjuicio, que de resultar favorecido con la buena pro, presente el detalle de precios unitarios para el perfeccionamiento del contrato.*
- El postor que goce de alguna exoneración legal, debe indicar que su oferta no incluye el tributo materia de la exoneración, debiendo incluir el siguiente texto:*

*“Mi oferta no incluye [CONSIGNAR EL TRIBUTO MATERIA DE LA EXONERACIÓN]”.*

**Importante para la Entidad**

- En caso de procedimientos según relación de ítems, consignar lo siguiente:  
“El postor puede presentar el precio de su oferta en un solo documento o documentos independientes, en los ítems que se presente”.*
- En caso de contrataciones que conllevan la ejecución de prestaciones accesorias, consignar lo siguiente:  
“El postor debe detallar en el precio de su oferta, el monto correspondiente a la prestación principal y las prestaciones accesorias”.*

*Incluir o eliminar, según corresponda*





#### Importante para la Entidad

*Si durante la fase de actos preparatorios, las Entidades advierten que es posible la participación de proveedores que gozan del beneficio de la exoneración del IGV prevista en la Ley N° 27037, Ley de Promoción de la Inversión en la Amazonía, incluir el siguiente anexo:*

*Esta nota deberá ser eliminada una vez culminada la elaboración de las bases*

### ANEXO N° 7

#### DECLARACIÓN JURADA DE CUMPLIMIENTO DE CONDICIONES PARA LA APLICACIÓN DE LA EXONERACIÓN DEL IGV

Señores

**COMITÉ DE SELECCIÓN**

**LICITACIÓN PÚBLICA N° [CONSIGNAR NOMENCLATURA DEL PROCEDIMIENTO]**

Presente.-

Mediante el presente el suscrito, postor y/o Representante Legal de [CONSIGNAR EN CASO DE SER PERSONA JURÍDICA], declaro bajo juramento que gozo del beneficio de la exoneración del IGV previsto en la Ley N° 27037, Ley de Promoción de la Inversión en la Amazonía, dado que cumplo con las condiciones siguientes:

- 1.- Que el domicilio fiscal de la empresa<sup>20</sup> se encuentra ubicada en la Amazonía y coincide con el lugar establecido como sede central (donde tiene su administración y lleva su contabilidad);
- 2.- Que la empresa se encuentra inscrita en las Oficinas Registrales de la Amazonía (exigible en caso de personas jurídicas);
- 3.- Que, al menos el setenta por ciento (70%) de los activos fijos de la empresa se encuentran en la Amazonía; y
- 4.- Que la empresa no tiene producción fuera de la Amazonía.<sup>21</sup>

[CONSIGNAR CIUDAD Y FECHA]

.....  
**Firma, Nombres y Apellidos del postor o  
Representante legal, según corresponda**

#### Importante

*Cuando se trate de consorcios, esta declaración jurada será presentada por cada uno de los integrantes del consorcio, salvo que se trate de consorcios con contabilidad independiente, en cuyo caso debe ser suscrita por el representante común, debiendo indicar su condición de consorcio con contabilidad independiente y el número de RUC del consorcio.*

<sup>20</sup> En el artículo 1 del "Reglamento de las Disposiciones Tributarias contenidas en la Ley de Promoción de la Inversión en la Amazonía" se define como "empresa" a las "Personas naturales, sociedades conyugales, sucesiones indivisas y personas consideradas jurídicas por la Ley del Impuesto a la Renta, generadoras de rentas de tercera categoría, ubicadas en la Amazonía. Las sociedades conyugales son aquellas que ejerzan la opción prevista en el Artículo 16 de la Ley del Impuesto a la Renta."

<sup>21</sup> En caso de empresas de comercialización, no consignar esta condición.



## ANEXO N° 8

### EXPERIENCIA DEL POSTOR EN LA ESPECIALIDAD

Señores  
**COMITÉ DE SELECCIÓN**  
**LICITACIÓN PÚBLICA N° [CONSIGNAR NOMENCLATURA DEL PROCEDIMIENTO]**  
Presente.-

Mediante el presente, el suscrito detalla la siguiente EXPERIENCIA EN LA ESPECIALIDAD:

Nº	CLIENTE	OBJETO DEL CONTRATO	N° CONTRATO / O/C / COMPROBANTE DE PAGO	FECHA DEL CONTRATO O CP <sup>22</sup>	FECHA DE LA CONFORMIDAD DE SER EL CASO <sup>23</sup>	EXPERIENCIA PROVENIENTE <sup>24</sup> DE:	MONEDA	IMPORTE <sup>25</sup>	TIPO DE CAMBIO VENTA <sup>26</sup>	MONTO FACTURADO ACUMULADO <sup>27</sup>
1										
2										
3										

<sup>22</sup> Se refiere a la fecha de suscripción del contrato, de la emisión de la Orden de Compra o de cancelación del comprobante de pago, según corresponda.

<sup>23</sup> **Únicamente**, cuando la fecha del perfeccionamiento del contrato, sea previa a los ocho (8) años anteriores a la fecha de presentación de ofertas, caso en el cual el postor debe acreditar que la conformidad se emitió dentro de dicho periodo.

<sup>24</sup> Si el titular de la experiencia no es el postor, consignar si dicha experiencia corresponde a la matriz en caso que el postor sea sucursal, o fue transmitida por reorganización societaria, debiendo acompañar la documentación sustentatoria correspondiente. Al respecto, según la Opinión N° 216-2017/DTN “Considerando que la sociedad matriz y la sucursal constituyen la misma persona jurídica, la sucursal puede acreditar como suya la experiencia de su matriz”. Del mismo modo, según lo previsto en la Opinión N° 010-2013/DTN, “... en una operación de reorganización societaria que comprende tanto una fusión como una escisión, la sociedad resultante podrá acreditar como suya la experiencia de la sociedad incorporada o absorbida, que se extingue producto de la fusión; asimismo, si en virtud de la escisión se transfiere un bloque patrimonial consistente en una línea de negocio completa, la sociedad resultante podrá acreditar como suya la experiencia de la sociedad escindida, correspondiente a la línea de negocio transmitida. De esta manera, la sociedad resultante podrá emplear la experiencia transmitida, como consecuencia de la reorganización societaria antes descrita, en los futuros procesos de selección en los que participe”.

<sup>25</sup> Se refiere al monto del contrato ejecutado incluido adicionales y reducciones, de ser el caso.

<sup>26</sup> El tipo de cambio venta debe corresponder al publicado por la SBS correspondiente a la fecha de suscripción del contrato, de la emisión de la Orden de Compra o de cancelación del comprobante de pago, según corresponda.

<sup>27</sup> Consignar en la moneda establecida en las bases.



Empresa Prestadora de Servicio SEDA HUÁNUCO S.A.

Licitación pública N° 004-2023 – EPS SEDA HUÁNUCO S.A.-BASES INTEGRADAS

Nº	CLIENTE	OBJETO DEL CONTRATO	N° CONTRATO / O/C / COMPROBANTE DE PAGO	FECHA DEL CONTRATO O CP <sup>22</sup>	FECHA DE LA CONFORMIDAD DE SER EL CASO <sup>23</sup>	EXPERIENCIA PROVENIENTE <sup>24</sup> DE:	MONEDA	IMPORTE <sup>25</sup>	TIPO DE CAMBIO VENTA <sup>26</sup>	MONTO FACTURADO ACUMULADO <sup>27</sup>
4										
5										
6										
7										
8										
9										
10										
...										
20										
TOTAL										

[CONSIGNAR CIUDAD Y FECHA]

.....  
Firma, Nombres y Apellidos del postor o  
Representante legal o común, según corresponda



## ANEXO N° 9

### DECLARACIÓN JURADA (NUMERAL 49.4 DEL ARTÍCULO 49 DEL REGLAMENTO)

Señores

**COMITÉ DE SELECCIÓN**

**LICITACIÓN PÚBLICA N° [CONSIGNAR NOMENCLATURA DEL PROCEDIMIENTO]**

Presente.-

Mediante el presente el suscrito, postor y/o Representante Legal de [CONSIGNAR EN CASO DE SER PERSONA JURÍDICA], declaro que la experiencia que acredito de la empresa [CONSIGNAR LA DENOMINACIÓN DE LA PERSONA JURÍDICA] como consecuencia de una reorganización societaria, no se encuentra en el supuesto establecido en el numeral 49.4 del artículo 49 del Reglamento.

[CONSIGNAR CIUDAD Y FECHA]

.....  
**Firma, Nombres y Apellidos del postor o  
Representante legal, según corresponda**

#### Importante

*A efectos de cautelar la veracidad de esta declaración, el postor puede verificar la información de la Relación de Proveedores Sancionados por el Tribunal de Contrataciones del Estado con Sanción Vigente en <http://portal.osce.gob.pe/rnp/content/relación-de-proveedores-sancionados>.*

*También le asiste dicha facultad al órgano encargado de las contrataciones o al órgano de la Entidad al que se le haya asignado la función de verificación de la oferta presentada por el postor ganador de la buena pro.*



**Nota para la Entidad**

*En el caso de procedimientos por relación de ítems cuando el monto del valor estimado de algún ítem corresponda a una Adjudicación Simplificada, se incluye el siguiente anexo:*

*Esta nota deberá ser eliminada una vez culminada la elaboración de las bases*

**ANEXO N° 10**

**SOLICITUD DE BONIFICACIÓN DEL CINCO POR CIENTO (5%) POR TENER LA CONDICIÓN DE MICRO Y PEQUEÑA EMPRESA**

**ITEM [CONSIGNAR EL N° DEL ÍTEM O ÍTEMS CUYO VALOR ESTIMADO CORRESPONDE A UNA AS])**

Señores

**COMITÉ DE SELECCIÓN**

**LICITACIÓN PÚBLICA N° [CONSIGNAR NOMENCLATURA DEL PROCEDIMIENTO]**

Presente.-

Mediante el presente el suscrito, postor y/o Representante legal de [CONSIGNAR EN CASO DE SER PERSONA JURÍDICA], solicito la asignación de la bonificación del cinco por ciento (5%) sobre el puntaje total obtenido, debido a que mi representada cuenta con la condición de micro y pequeña empresa.

[CONSIGNAR CIUDAD Y FECHA]

.....  
**Firma, Nombres y Apellidos del postor o Representante legal o común, según corresponda**

**Importante**

- Para asignar la bonificación, el comité de selección, según corresponda, verifica la página web del Ministerio de Trabajo y Promoción del Empleo en la sección consulta de empresas acreditadas en el REMYPE en el link <http://www2.trabajo.gob.pe/servicios-en-linea-2-2/>.
- Para que un consorcio pueda acceder a la bonificación, cada uno de sus integrantes debe cumplir con la condición de micro y pequeña empresa.





## ANEXO N° 11

### AUTORIZACIÓN DE NOTIFICACIÓN DE LA DECISIÓN DE LA ENTIDAD SOBRE LA SOLICITUD DE AMPLIACIÓN DE PLAZO MEDIANTE MEDIOS ELECTRÓNICOS DE COMUNICACIÓN

(DOCUMENTO A PRESENTAR EN EL PERFECCIONAMIENTO DEL CONTRATO)

Señores

**COMITÉ DE SELECCIÓN**

**LICITACIÓN PÚBLICA N° [CONSIGNAR NOMENCLATURA DEL PROCEDIMIENTO]**

Presente.-

El que se suscribe, [.....], postor adjudicado y/o Representante Legal de [CONSIGNAR EN CASO DE SER PERSONA JURÍDICA], identificado con [CONSIGNAR TIPO DE DOCUMENTO DE IDENTIDAD] N° [CONSIGNAR NÚMERO DE DOCUMENTO DE IDENTIDAD], autorizo que durante la ejecución del contrato se me notifique al correo electrónico [INDICAR EL CORREO ELECTRÓNICO] lo siguiente:

✓ Notificación de la decisión de la Entidad respecto a la solicitud de ampliación de plazo.

[CONSIGNAR CIUDAD Y FECHA]

.....  
**Firma, Nombres y Apellidos del postor o  
Representante legal o común, según  
corresponda**

#### **Importante**

*La notificación de la decisión de la Entidad respecto a la solicitud de ampliación de plazo se efectúa por medios electrónicos de comunicación, siempre que se cuente con la autorización correspondiente y sea posible obtener un acuse de recibo a través del mecanismo utilizado.*