

BASES ESTÁNDAR DE LICITACIÓN PÚBLICA PARA LA CONTRATACIÓN DE BIENES

Aprobado mediante Directiva N° 001-2019-OSCE/CD



SUB DIRECCIÓN DE NORMATIVIDAD – DIRECCIÓN TÉCNICO NORMATIVA
ORGANISMO SUPERVISOR DE LAS CONTRATACIONES DEL ESTADO - OSCE

SIMBOLOGÍA UTILIZADA:

N°	Símbolo	Descripción
1	[ABC] / [.....]	La información solicitada dentro de los corchetes sombreados debe ser completada por la Entidad durante la elaboración de las bases.
2	[ABC] / [.....]	Es una indicación, o información que deberá ser completada por la Entidad con posterioridad al otorgamiento de la buena pro para el caso específico de la elaboración de la PROFORMA DEL CONTRATO; o por los proveedores, en el caso de los ANEXOS de la oferta.
3	<div>Importante</div> <div>• Abc</div>	Se refiere a consideraciones importantes a tener en cuenta por el comité de selección y por los proveedores.
4	<div>Advertencia</div> <div>• Abc</div>	Se refiere a advertencias a tener en cuenta por el comité de selección y por los proveedores.
5	<div>Importante para la Entidad</div> <div>• Xyz</div>	Se refiere a consideraciones importantes a tener en cuenta por el comité de selección y deben ser eliminadas una vez culminada la elaboración de las bases.

CARACTERÍSTICAS DEL DOCUMENTO:

Las bases estándar deben ser elaboradas en formato WORD, y deben tener las siguientes características:

N°	Características	Parámetros
1	Márgenes	Superior : 2.5 cm Inferior: 2.5 cm Izquierda: 2.5 cm Derecha: 2.5 cm
2	Fuente	Arial
3	Estilo de Fuente	Normal: Para el contenido en general Cursiva: Para el encabezado y pie de página Para las Consideraciones importantes (Ítem 3 del cuadro anterior)
4	Color de Fuente	Automático: Para el contenido en general Azul : Para las Consideraciones importantes (Ítem 3 del cuadro anterior)
5	Tamaño de Letra	16 : Para las dos primeras hojas de las Secciones General y Específica 11 : Para el nombre de los Capítulos. 10 : Para el cuerpo del documento en general 9 : Para el encabezado y pie de página Para el contenido de los cuadros, pudiendo variar, según la necesidad 8 : Para las Notas al pie
6	Alineación	Justificada: Para el contenido en general y notas al pie. Centrada : Para la primera página, los títulos de las Secciones y nombres de los Capítulos)
7	Interlineado	Sencillo
8	Espaciado	Anterior : 0 Posterior : 0
9	Subrayado	Para los nombres de las Secciones y para resaltar o hacer hincapié en algún concepto

INSTRUCCIONES DE USO:

- Una vez registrada la información solicitada dentro de los corchetes sombreados en gris, el texto deberá quedar en letra tamaño 10, con estilo normal, sin formato de negrita y sin sombreado.
- La nota **IMPORTANTE** no puede ser modificada ni eliminada en la Sección General. En el caso de la Sección Específica debe seguirse la instrucción que se indica en dicha nota.

Elaboradas en enero de 2019

Modificadas en junio 2019, diciembre 2019, julio 2020, julio y diciembre 2021, junio y octubre de 2022



BASES ESTÁNDAR DE LICITACIÓN PÚBLICA PARA LA CONTRATACIÓN DE BIENES

LICITACIÓN PÚBLICA N° 002-2023-MDSMV/CS PRIMERA CONVOCATORIA



CONTRATACIÓN DE BIENES

ADQUISICIÓN DE MAQUINARIA PESADA PARA EL PROYECTO: AMPLIACIÓN DE LOS SERVICIOS OPERATIVOS O MISIONALES INSTITUCIONALES EN CAPACIDAD OPERATIVA DEL POOL DE MAQUINARIA PESADA DE LA MUNICIPALIDAD DISTRITAL DE SANTA MARÍA DEL VALLE, DISTRITO DE SANTA MARÍA DEL VALLE DE LA PROVINCIA DE HUÁNUCO DEL DEPARTAMENTO DE HUÁNUCO – CUI 2576489



DEBER DE COLABORACIÓN

La Entidad y todo proveedor que se someta a las presentes Bases, sea como participante, postor y/o contratista, deben conducir su actuación conforme a los principios previstos en la Ley de Contrataciones del Estado.

En este contexto, se encuentran obligados a prestar su colaboración al OSCE y a la Secretaría Técnica de la Comisión de Defensa de la Libre Competencia del INDECOPI, en todo momento según corresponda a sus competencias, a fin de comunicar presuntos casos de fraude, colusión y corrupción por parte de los funcionarios y servidores de la Entidad, así como los proveedores y demás actores que participan en el proceso de contratación.

De igual forma, deben poner en conocimiento del OSCE y a la Secretaría Técnica de la Comisión de Defensa de la Libre Competencia del INDECOPI los indicios de conductas anticompetitivas que se presenten durante el proceso de contratación, en los términos del Decreto Legislativo N° 1034, "Ley de Represión de Conductas Anticompetitivas", o norma que la sustituya, así como las demás normas de la materia.

La Entidad y todo proveedor que se someta a las presentes Bases, sea como participante, postor y/o contratista del proceso de contratación deben permitir al OSCE o a la Secretaría Técnica de la Comisión de Defensa de la Libre Competencia del INDECOPI el acceso a la información referida a las contrataciones del Estado que sea requerida, prestar testimonio o absolución de posiciones que se requieran, entre otras formas de colaboración.



SECCIÓN GENERAL

DISPOSICIONES COMUNES DEL PROCEDIMIENTO DE SELECCIÓN

(ESTA SECCIÓN NO DEBE SER MODIFICADA EN NINGÚN EXTREMO, BAJO SANCIÓN DE NULIDAD)



CAPÍTULO I ETAPAS DEL PROCEDIMIENTO DE SELECCIÓN

1.1. REFERENCIAS

Cuando en el presente documento se mencione la palabra Ley, se entiende que se está haciendo referencia a la Ley N° 30225, Ley de Contrataciones del Estado, y cuando se mencione la palabra Reglamento, se entiende que se está haciendo referencia al Reglamento de la Ley de Contrataciones del Estado aprobado por Decreto Supremo N° 344-2018-EF.

Las referidas normas incluyen sus respectivas modificaciones, de ser el caso.

1.2. CONVOCATORIA

Se realiza a través de su publicación en el SEACE de conformidad con lo señalado en el artículo 54 del Reglamento, en la fecha señalada en el calendario del procedimiento de selección, debiendo adjuntar las bases y resumen ejecutivo.

1.3. REGISTRO DE PARTICIPANTES

El registro de participantes se realiza conforme al artículo 55 del Reglamento. En el caso de un consorcio, basta que se registre uno (1) de sus integrantes.

Importante

- Para registrarse como participante en un procedimiento de selección convocado por las Entidades del Estado Peruano, es necesario que los proveedores cuenten con inscripción vigente y estar habilitados ante el Registro Nacional de Proveedores (RNP) que administra el Organismo Supervisor de las Contrataciones del Estado (OSCE). Para obtener mayor información, se puede ingresar a la siguiente dirección electrónica: www.rnp.gob.pe.*
- Los proveedores que deseen registrar su participación deben ingresar al SEACE utilizando su Certificado SEACE (usuario y contraseña). Asimismo, deben observar las instrucciones señaladas en el documento de orientación "Guía para el registro de participantes electrónico" publicado en <https://www2.seace.gob.pe/>.*
- En caso los proveedores no cuenten con inscripción vigente en el RNP y/o se encuentren inhabilitados o suspendidos para ser participantes, postores y/o contratistas, el SEACE restringirá su registro, quedando a potestad de estos intentar nuevamente registrar su participación en el procedimiento de selección en cualquier otro momento, dentro del plazo establecido para dicha etapa, siempre que haya obtenido la vigencia de su inscripción o quedado sin efecto la sanción que le impuso el Tribunal de Contrataciones del Estado.*

1.4. FORMULACIÓN DE CONSULTAS Y OBSERVACIONES A LAS BASES

La formulación de consultas y observaciones a las bases se efectúa de conformidad con lo establecido en los numerales 72.1 y 72.2 del artículo 72 del Reglamento.

Importante

No pueden formularse consultas ni observaciones respecto del contenido de una ficha de homologación aprobada, aun cuando el requerimiento haya sido homologado parcialmente respecto a las características técnicas y/o requisitos de calificación y/o



condiciones de ejecución. Las consultas y observaciones que se formulen sobre el particular, se tienen como no presentadas.

1.5. ABSOLUCIÓN DE CONSULTAS, OBSERVACIONES E INTEGRACIÓN DE BASES

La absolución de consultas, observaciones e integración de las bases se realizan conforme a las disposiciones previstas en los numerales 72.4 y 72.5 del artículo 72 del Reglamento.

Importante

- *No se absolverán consultas y observaciones a las bases que se presenten en forma física.*
- *Cuando exista divergencia entre lo indicado en el pliego de absolución de consultas y observaciones y la integración de bases, prevalece lo absuelto en el referido pliego; sin perjuicio, del deslinde de responsabilidades correspondiente.*

1.6. ELEVACIÓN AL OSCE DEL PLIEGO DE ABSOLUCIÓN DE CONSULTAS Y OBSERVACIONES E INTEGRACIÓN DE BASES

Los cuestionamientos al pliego de absolución de consultas y observaciones así como a las bases integradas por supuestas vulneraciones a la normativa de contrataciones, a los principios que rigen la contratación pública u otra normativa que tenga relación con el objeto de la contratación, pueden ser elevados al OSCE de acuerdo a lo indicado en los numerales del 72.8 al 72.11 del artículo 72 del Reglamento.

La solicitud de elevación para emisión de Pronunciamiento se presenta ante la Entidad, la cual debe remitir al OSCE el expediente completo, de acuerdo a lo señalado en el artículo 124 del TUO de la Ley 27444, aprobado por Decreto Supremo N° 004-2019-JUS, al día hábil siguiente de recibida dicha solicitud.

Advertencia

La solicitud de elevación al OSCE de los cuestionamientos al pliego de absolución de consultas y observaciones, así como a las Bases integradas, se realiza de manera electrónica a través del SEACE, a partir de la oportunidad en que establezca el OSCE mediante comunicado.

Importante

Constituye infracción pasible de sanción según lo previsto en el literal n) del numeral 50.1 del artículo 50 de la Ley, presentar cuestionamientos maliciosos o manifiestamente infundados al pliego de absolución de consultas y/u observaciones.

1.7. FORMA DE PRESENTACIÓN DE OFERTAS

Las ofertas se presentan conforme lo establecido en el artículo 59 del Reglamento.

Las declaraciones juradas, formatos o formularios previstos en las bases que conforman la oferta deben estar debidamente firmados por el postor (firma manuscrita o digital, según la Ley N° 27269, Ley de Firmas y Certificados Digitales¹). Los demás documentos deben ser visados por el postor. En el caso de persona jurídica, por su representante legal, apoderado o mandatario designado para dicho fin y, en el caso de persona natural, por este o su apoderado. No se acepta el pegado de la imagen de una firma o visto. Las ofertas se presentan foliadas.

¹ Para mayor información sobre la normativa de firmas y certificados digitales ingresar a: <https://www.indecopi.gob.pe/web/firmas-digitales/firmar-y-certificados-digitales>



Importante

- *Los formularios electrónicos que se encuentran en el SEACE y que los proveedores deben llenar para presentar sus ofertas, tienen carácter de declaración jurada.*
- *En caso la información contenida en los documentos escaneados que conforman la oferta no coincida con lo declarado a través del SEACE, prevalece la información declarada en los documentos escaneados.*
- *No se tomarán en cuenta las ofertas que se presenten en físico a la Entidad.*

1.8. PRESENTACIÓN Y APERTURA DE OFERTAS

El participante presentará su oferta de manera electrónica a través del SEACE, desde las 00:01 horas hasta las 23:59 horas del día establecido para el efecto en el cronograma del procedimiento; adjuntando el archivo digitalizado que contenga los documentos que conforman la oferta de acuerdo a lo requerido en las bases.

El participante debe verificar antes de su envío, bajo su responsabilidad, que el archivo pueda ser descargado y su contenido sea legible.

Importante

Los integrantes de un consorcio no pueden presentar ofertas individuales ni conformar más de un consorcio en un procedimiento de selección, o en un determinado ítem cuando se trate de procedimientos de selección según relación de ítems.

En la apertura electrónica de la oferta, el comité de selección, verifica la presentación de lo exigido en la sección específica de las bases, de conformidad con el numeral 73.2 del artículo 73 del Reglamento y determina si las ofertas responden a las características y/o requisitos funcionales y condiciones de las Especificaciones Técnicas, detalladas en la sección específica de las bases. De no cumplir con lo requerido, la oferta se considera no admitida.

1.9. EVALUACIÓN DE LAS OFERTAS

La evaluación de las ofertas se realiza conforme a lo establecido en el artículo 74 del Reglamento.

El desempate mediante sorteo se realiza de manera electrónica a través del SEACE.

1.10. CALIFICACIÓN DE OFERTAS

La calificación de las ofertas se realiza conforme a lo establecido en los numerales 75.1 y 75.2 del artículo 75 del Reglamento.

1.11. SUBSANACIÓN DE LAS OFERTAS

La subsanación de las ofertas se sujeta a lo establecido en el artículo 60 del Reglamento. El plazo que se otorgue para la subsanación no puede ser inferior a un (1) día hábil.

La solicitud de subsanación se realiza de manera electrónica a través del SEACE y será remitida al correo electrónico consignado por el postor al momento de realizar su inscripción en el RNP, siendo su responsabilidad el permanente seguimiento de las notificaciones a dicho correo. La notificación de la solicitud se entiende efectuada el día de su envío al correo electrónico.



La presentación de las subsanaciones se realiza a través del SEACE. No se tomará en cuenta la subsanación que se presente en físico a la Entidad.

1.12. RECHAZO DE LAS OFERTAS

Previo al otorgamiento de la buena pro, el comité de selección revisa las ofertas económicas que cumplen los requisitos de calificación, de conformidad con lo establecido para el rechazo de ofertas, previsto en el artículo 68 del Reglamento, de ser el caso.

De rechazarse alguna de las ofertas calificadas, el comité de selección revisa el cumplimiento de los requisitos de calificación de los postores que siguen en el orden de prelación, en caso las hubiere.

1.13. OTORGAMIENTO DE LA BUENA PRO

Definida la oferta ganadora, el comité de selección otorga la buena pro, mediante su publicación en el SEACE, incluyendo el cuadro comparativo y las actas debidamente motivadas de los resultados de la admisión, no admisión, evaluación, calificación, descalificación, rechazo y el otorgamiento de la buena pro.

1.14. CONSENTIMIENTO DE LA BUENA PRO

Cuando se hayan presentado dos (2) o más ofertas, el consentimiento de la buena pro se produce a los ocho (8) días hábiles siguientes de la notificación de su otorgamiento, sin que los postores hayan ejercido el derecho de interponer el recurso de apelación.

En caso que se haya presentado una sola oferta, el consentimiento de la buena pro se produce el mismo día de la notificación de su otorgamiento.

El consentimiento del otorgamiento de la buena pro se publica en el SEACE al día hábil siguiente de producido.

Importante

Una vez consentido el otorgamiento de la buena pro, el órgano encargado de las contrataciones o el órgano de la Entidad al que se haya asignado tal función realiza la verificación de la oferta presentada por el postor ganador de la buena pro conforme lo establecido en el numeral 64.6 del artículo 64 del Reglamento.



CAPÍTULO II SOLUCIÓN DE CONTROVERSIAS DURANTE EL PROCEDIMIENTO DE SELECCIÓN

2.1. RECURSO DE APELACIÓN

A través del recurso de apelación se pueden impugnar los actos dictados durante el desarrollo del procedimiento de selección hasta antes del perfeccionamiento del contrato.

El recurso de apelación se presenta ante y es resuelto por el Tribunal de Contrataciones del Estado.

Los actos que declaren la nulidad de oficio, la cancelación del procedimiento de selección y otros actos emitidos por el Titular de la Entidad que afecten la continuidad de este, se impugnan ante el Tribunal de Contrataciones del Estado.

Importante

- *Una vez otorgada la buena pro, el comité de selección, está en la obligación de permitir el acceso de los participantes y postores al expediente de contratación, salvo la información calificada como secreta, confidencial o reservada por la normativa de la materia, a más tardar dentro del día siguiente de haberse solicitado por escrito.*

Luego de otorgada la buena pro no se da a conocer las ofertas cuyos requisitos de calificación no fueron analizados y revisados por el comité de selección.

- *A efectos de recoger la información de su interés, los postores pueden valerse de distintos medios, tales como: (i) la lectura y/o toma de apuntes, (ii) la captura y almacenamiento de imágenes, e incluso (iii) pueden solicitar copia de la documentación obrante en el expediente, siendo que, en este último caso, la Entidad deberá entregar dicha documentación en el menor tiempo posible, previo pago por tal concepto.*
- *El recurso de apelación se presenta ante la Mesa de Partes del Tribunal o ante las oficinas desconcentradas del OSCE.*

2.2. PLAZOS DE INTERPOSICIÓN DEL RECURSO DE APELACIÓN

La apelación contra el otorgamiento de la buena pro o contra los actos dictados con anterioridad a ella se interpone dentro de los ocho (8) días hábiles siguientes de haberse notificado el otorgamiento de la buena pro.

La apelación contra los actos dictados con posterioridad al otorgamiento de la buena pro, contra la declaración de nulidad, cancelación y declaratoria de desierto del procedimiento, se interpone dentro de los ocho (8) días hábiles siguientes de haberse tomado conocimiento del acto que se desea impugnar.



CAPÍTULO III DEL CONTRATO

3.1. PERFECCIONAMIENTO DEL CONTRATO

Los plazos y el procedimiento para perfeccionar el contrato se realiza conforme a lo indicado en el artículo 141 del Reglamento.

Para perfeccionar el contrato, el postor ganador de la buena pro debe presentar los documentos señalados en el artículo 139 del Reglamento y los previstos en la sección específica de las bases.

3.2. GARANTÍAS

Las garantías que deben otorgar los postores y/o contratistas, según corresponda, son las de fiel cumplimiento del contrato y por los adelantos.

3.2.1. GARANTÍA DE FIEL CUMPLIMIENTO

Como requisito indispensable para perfeccionar el contrato, el postor ganador debe entregar a la Entidad la garantía de fiel cumplimiento del mismo por una suma equivalente al diez por ciento (10%) del monto del contrato original. Esta se mantiene vigente hasta la conformidad de la recepción de la prestación a cargo del contratista.

3.2.2. GARANTÍA DE FIEL CUMPLIMIENTO POR PRESTACIONES ACCESORIAS

En las contrataciones que conllevan la ejecución de prestaciones accesorias, tales como mantenimiento, reparación o actividades afines, se otorga una garantía adicional por una suma equivalente al diez por ciento (10%) del monto del contrato de la prestación accesorio, la misma que debe ser renovada periódicamente hasta el cumplimiento total de las obligaciones garantizadas.

Importante

En los contratos derivados de procedimientos de selección por relación de ítems, cuando el monto del ítem adjudicado o la sumatoria de los montos de los ítems adjudicados sea igual o menor a doscientos mil Soles (S/ 200,000.00), no corresponde presentar garantía de fiel cumplimiento de contrato ni garantía de fiel cumplimiento por prestaciones accesorias, conforme a lo dispuesto en el literal a) del artículo 152 del Reglamento.

3.2.3. GARANTÍA POR ADELANTO

En caso se haya previsto en la sección específica de las bases la entrega de adelantos, el contratista debe presentar una garantía emitida por idéntico monto conforme a lo estipulado en el artículo 153 del Reglamento.

3.3. REQUISITOS DE LAS GARANTÍAS

Las garantías que se presenten deben ser incondicionales, solidarias, irrevocables y de realización automática en el país, al solo requerimiento de la Entidad. Asimismo, deben ser emitidas por empresas que se encuentren bajo la supervisión directa de la Superintendencia de Banca, Seguros y Administradoras Privadas de Fondos de Pensiones y que cuenten con clasificación de riesgo B o superior. Asimismo, deben estar autorizadas para emitir garantías; o estar consideradas en la última lista de bancos extranjeros de primera categoría que



periódicamente publica el Banco Central de Reserva del Perú.

Importante

Corresponde a la Entidad verificar que las garantías presentadas por el postor ganador de la buena pro y/o contratista cumplan con los requisitos y condiciones necesarios para su aceptación y eventual ejecución, sin perjuicio de la determinación de las responsabilidades funcionales que correspondan.

Advertencia

Los funcionarios de las Entidades no deben aceptar garantías emitidas bajo condiciones distintas a las establecidas en el presente numeral, debiendo tener en cuenta lo siguiente:

1. La clasificadora de riesgo que asigna la clasificación a la empresa que emite la garantía debe encontrarse listada en el portal web de la SBS (<http://www.sbs.gob.pe/sistema-financiero/clasificadoras-de-riesgo>).

2. Se debe identificar en la página web de la clasificadora de riesgo respectiva, cuál es la clasificación vigente de la empresa que emite la garantía, considerando la vigencia a la fecha de emisión de la garantía.

3. Para fines de lo establecido en el artículo 148 del Reglamento, la clasificación de riesgo B, incluye las clasificaciones B+ y B.

4. Si la empresa que otorga la garantía cuenta con más de una clasificación de riesgo emitida por distintas empresas listadas en el portal web de la SBS, bastará que en una de ellas cumpla con la clasificación mínima establecida en el Reglamento.

En caso exista alguna duda sobre la clasificación de riesgo asignada a la empresa emisora de la garantía, se deberá consultar a la clasificadora de riesgos respectiva.

De otro lado, además de cumplir con el requisito referido a la clasificación de riesgo, a efectos de verificar si la empresa emisora se encuentra autorizada por la SBS para emitir garantías, debe revisarse el portal web de dicha Entidad (<http://www.sbs.gob.pe/sistema-financiero/relacion-de-empresas-que-se-encuentran-autorizadas-a-emitar-cartas-fianza>).

Los funcionarios competentes deben verificar la autenticidad de la garantía a través de los mecanismos establecidos (consulta web, teléfono u otros) por la empresa emisora.

3.4. EJECUCIÓN DE GARANTÍAS

La Entidad puede solicitar la ejecución de las garantías conforme a los supuestos contemplados en el artículo 155 del Reglamento.

3.5. ADELANTOS

La Entidad puede entregar adelantos directos al contratista, los que en ningún caso exceden en conjunto del treinta por ciento (30%) del monto del contrato original, siempre que ello haya sido previsto en la sección específica de las bases.

3.6. PENALIDADES

3.6.1. PENALIDAD POR MORA EN LA EJECUCIÓN DE LA PRESTACIÓN

En caso de retraso injustificado del contratista en la ejecución de las prestaciones



objeto del contrato, la Entidad le aplica automáticamente una penalidad por mora por cada día de atraso, de conformidad con el artículo 162 del Reglamento.

3.6.2. OTRAS PENALIDADES

La Entidad puede establecer penalidades distintas a la mencionada en el numeral precedente, según lo previsto en el artículo 163 del Reglamento y lo indicado en la sección específica de las bases.

Estos dos tipos de penalidades se calculan en forma independiente y pueden alcanzar cada una un monto máximo equivalente al diez por ciento (10%) del monto del contrato vigente, o de ser el caso, del ítem que debió ejecutarse.

3.7. INCUMPLIMIENTO DEL CONTRATO

Las causales para la resolución del contrato, serán aplicadas de conformidad con el artículo 36 de la Ley y 164 del Reglamento.

3.8. PAGOS

El pago se realiza después de ejecutada la respectiva prestación, pudiendo contemplarse pagos a cuenta, según la forma establecida en la sección específica de las bases o en el contrato.

La Entidad paga las contraprestaciones pactadas a favor del contratista dentro de los diez (10) días calendario siguientes de otorgada la conformidad de los bienes, siempre que se verifiquen las condiciones establecidas en el contrato para ello, bajo responsabilidad del funcionario competente.

La conformidad se emite en un plazo máximo de siete (7) días de producida la recepción salvo que se requiera efectuar pruebas que permitan verificar el cumplimiento de la obligación, en cuyo caso la conformidad se emite en un plazo máximo de quince (15) días, bajo responsabilidad del funcionario que debe emitir la conformidad.

En el caso que se haya suscrito contrato con un consorcio, el pago se realizará de acuerdo a lo que se indique en el contrato de consorcio.

Advertencia

En caso de retraso en los pagos a cuenta o pago final por parte de la Entidad, salvo que se deba a caso fortuito o fuerza mayor, esta reconoce al contratista los intereses legales correspondientes, de conformidad con el artículo 39 de la Ley y 171 del Reglamento, debiendo repetir contra los responsables de la demora injustificada.

3.9. DISPOSICIONES FINALES

Todos los demás aspectos del presente procedimiento no contemplados en las bases se regirán supletoriamente por la Ley y su Reglamento, así como por las disposiciones legales vigentes.



SECCIÓN ESPECÍFICA

CONDICIONES ESPECIALES DEL PROCEDIMIENTO DE SELECCIÓN

(EN ESTA SECCIÓN LA ENTIDAD DEBERÁ COMPLETAR LA INFORMACIÓN EXIGIDA, DE ACUERDO A LAS INSTRUCCIONES INDICADAS)



CAPÍTULO I GENERALIDADES

1.1. ENTIDAD CONVOCANTE

Nombre	:	MUNICIPALIDAD DISTRITAL DE SANTA MARIA DEL VALLE
RUC N°	:	20184296838
Domicilio legal	:	JR. LA LIBERTAD S/N – FRENTE A LA PLAZA DE ARMAS DEL VALLE

1.2. OBJETO DE LA CONVOCATORIA

El presente procedimiento de selección tiene por objeto la contratación de **ADQUISICIÓN DE MAQUINARIA PESADA PARA EL PROYECTO: “AMPLIACIÓN DE LOS SERVICIOS OPERATIVOS O MISIONALES INSTITUCIONALES EN CAPACIDAD OPERATIVA DEL POOL DE MAQUINARIA PESADA DE LA MUNICIPALIDAD DISTRITAL DE SANTA MARÍA DEL VALLE, DISTRITO DE SANTA MARÍA DEL VALLE DE LA PROVINCIA DE HUÁNUCO DEL DEPARTAMENTO DE HUÁNUCO – CUI 2576489”**

ÍTEM	DESCRPCIÓN DEL BIEN	UNIDAD DE MEDIDA	CANTIDAD
1	MOTONIVELADORA	UNIDAD	01
2	RODILLO VIBRATORIO	UNIDAD	01

1.3. EXPEDIENTE DE CONTRATACIÓN

El expediente de contratación fue aprobado mediante **RESOLUCION GERENCIAL N° 042-2023-MDSMV/GM** el 17 de julio de 2023.

1.4. FUENTE DE FINANCIAMIENTO

RECURSOS DETERMINADOS

Importante

La fuente de financiamiento debe corresponder a aquella prevista en la Ley de Equilibrio Financiero del Presupuesto del Sector Público del año fiscal en el cual se convoca el procedimiento de selección.

1.5. SISTEMA DE CONTRATACIÓN

El presente procedimiento se rige por el sistema de SUMA ALZADA, de acuerdo con lo establecido en el expediente de contratación respectivo.

1.6. MODALIDAD DE EJECUCIÓN

NO CORRESPONDE

1.7. DISTRIBUCIÓN DE LA BUENA PRO

NO CORRESPONDE

1.8. ALCANCES DEL REQUERIMIENTO



El alcance de la prestación está definido en el Capítulo III de la presente sección de las bases.

1.9. PLAZO DE ENTREGA

Los bienes materia de la presente convocatoria se entregarán en el plazo de 30 DÍAS CALENDARIOS, contados a partir del primer día hábil siguiente de la suscripción del contrato, en concordancia con lo establecido en el expediente de contratación.

1.10. COSTO DE REPRODUCCIÓN Y ENTREGA DE BASES

Los participantes registrados tienen el derecho de recabar un ejemplar de las bases, para cuyo efecto deben cancelar S/ 10.00 (DIEZ CON 00/100 SOLES) en CAJA DE LA ENTIDAD, las mismas que serán recabadas en la Oficina de la Unidad de Abastecimiento, sito en Jr. Libertad S/N Plaza de Armas del Distrito de Santa María del Valle – Huánuco – Huánuco, en el horario de 08:00 a.m a 16:00 p.m.

Importante

El costo de entrega de un ejemplar de las bases no puede exceder el costo de su reproducción.

1.11. BASE LEGAL

- ✓ Ley N° 31638, Ley de Presupuesto del Sector Público para el año fiscal 2023.
- ✓ Ley N° 31639, Ley de Equilibrio Financiero del Presupuesto del Sector Público para el año fiscal 2023.
- ✓ Ley N° 31640, Ley de Endeudamiento del Sector Público para el Año Fiscal 2023.
- ✓ Ley N° 27444, Ley del Procedimiento Administrativo General.
- ✓ Ley N° 29973 - Ley General de la Persona con Discapacidad.
- ✓ Texto Único Ordenado de la Ley N° 27806, Ley de Transparencia y de Acceso a la Información Pública, aprobado por Decreto Supremo N° 043-2003-PCM.
- ✓ Ley N° 30225, Ley de Contrataciones del Estado
- ✓ Decreto Supremo N° 234-2022-EF Modifican Reglamento de la Ley N° 30225, Ley de Contrataciones del Estado, aprobado mediante Decreto Supremo N° 344-2018-EF y dictan otras disposiciones.
- ✓ Decreto Supremo N° 162-2021-EF Modifican el Reglamento de la Ley N° 30225, Ley de Contrataciones del Estado, aprobado mediante Decreto Supremo N° 344-2018-EF, y dictan otras disposiciones.
- ✓ Decreto Supremo N° 168-2020-EF- Establecen disposiciones en materia de contrataciones públicas para facilitar la reactivación de contratos de bienes y servicios y modifican el Reglamento de la Ley de Contrataciones del Estado.
- ✓ Decreto Supremo N° 082-2019-EF que aprueba el TUO de la Ley N° 30225-Ley de Contrataciones del Estado.
- ✓ Decreto Supremo N° 344-2018-EF que Aprueba el Reglamento de la Ley N° 30225-Ley de Contrataciones del Estado, y sus modificatorias.
- ✓ Decreto Legislativo N° 1439, Decreto Legislativo del Sistema Nacional de Abastecimiento.
- ✓ Código Civil.
- ✓ Directivas y Opiniones del OSCE.
- ✓ Resoluciones emitidas por el Tribunal de Contrataciones del Estado.
- ✓ Cualquier otra disposición legal vigente que permita desarrollar el objeto de la convocatoria, que no contravenga lo regulado por la Ley de Contrataciones del Estado.

Las referidas normas incluyen sus respectivas modificaciones, de ser el caso



CAPÍTULO II DEL PROCEDIMIENTO DE SELECCIÓN

2.1. CALENDARIO DEL PROCEDIMIENTO DE SELECCIÓN

Según el cronograma de la ficha de selección de la convocatoria publicada en el SEACE.

Importante

De conformidad con la vigesimosegunda Disposición Complementaria Final del Reglamento, en caso la Entidad (Ministerios y sus organismos públicos, programas o proyectos adscritos) haya difundido el requerimiento a través del SEACE siguiendo el procedimiento establecido en dicha disposición, no procede formular consultas u observaciones al requerimiento.

2.2. CONTENIDO DE LAS OFERTAS

La oferta contendrá, **PARA CADA ÍTEM**, además de un índice de documentos², la siguiente documentación:

2.2.1. Documentación de presentación obligatoria

2.2.1.1. Documentos para la admisión de la oferta

- Declaración jurada de datos del postor. (**Anexo N° 1**)
- Documento que acredite la representación de quien suscribe la oferta.

En caso de persona jurídica, copia del certificado de vigencia de poder del representante legal, apoderado o mandatario designado para tal efecto.

En caso de persona natural, copia del documento nacional de identidad o documento análogo, o del certificado de vigencia de poder otorgado por persona natural, del apoderado o mandatario, según corresponda.

En el caso de consorcios, este documento debe ser presentado por cada uno de los integrantes del consorcio que suscriba la promesa de consorcio, según corresponda.

Advertencia

De acuerdo con el artículo 4 del Decreto Legislativo N° 1246, las Entidades están prohibidas de exigir a los administrados o usuarios la información que puedan obtener directamente mediante la interoperabilidad a que se refieren los artículos 2 y 3 de dicho Decreto Legislativo. En esa medida, si la Entidad es usuaria de la Plataforma de Interoperabilidad del Estado – PIDE³ y siempre que el servicio web se encuentre activo en el Catálogo de Servicios de dicha plataforma, no corresponderá exigir el certificado de vigencia de poder y/o documento nacional de identidad.

- Declaración jurada de acuerdo con el literal b) del artículo 52 del Reglamento. (**Anexo N° 2**)
- Declaración jurada de cumplimiento de las Especificaciones Técnicas contenidas

² La omisión del índice no determina la no admisión de la oferta.

³ Para mayor información de las Entidades usuarias y del Catálogo de Servicios de la Plataforma de Interoperabilidad del Estado – PIDE ingresar al siguiente enlace <https://www.gobiernodigital.gob.pe/interoperabilidad/>



en el numeral 3.1 del Capítulo III de la presente sección. (**Anexo N° 3**)

- e) El postor debe presentar folletos o instructivos o catálogos o fichas técnicas y/u otra documentación técnica complementaria del fabricante de la marca del equipo, en idioma castellano, de Motoniveladora (para ítem I) o Rodillo Vibratorio (para ítem II) ofertados según corresponda.
- f) Declaración jurada de plazo de entrega. (**Anexo N° 4**)⁴
- g) Promesa de consorcio con firmas legalizadas, de ser el caso, en la que se consigne los integrantes, el representante común, el domicilio común y las obligaciones a las que se compromete cada uno de los integrantes del consorcio así como el porcentaje equivalente a dichas obligaciones. (**Anexo N° 5**)
- h) El precio de la oferta en **SOLES**. Adjuntar obligatoriamente el **Anexo N° 6**.

El precio total de la oferta y los subtotales que lo componen son expresados con dos (2) decimales. Los precios unitarios pueden ser expresados con más de dos (2) decimales.

Importante

El comité de selección verifica la presentación de los documentos requeridos. De no cumplir con lo requerido, la oferta se considera no admitida.

2.2.1.2. Documentos para acreditar los requisitos de calificación

Incorporar en la oferta los documentos que acreditan los “**Requisitos de Calificación**” que se detallan en el numeral 3.2 del Capítulo III de la presente sección de las bases.

2.2.2. Documentación de presentación facultativa

- a) Incorporar en la oferta los documentos que acreditan los “**Factores de Evaluación**” establecidos en el Capítulo IV de la presente sección de las bases, a efectos de obtener el puntaje previsto en dicho Capítulo para cada factor.
- b) Los postores que apliquen el beneficio de la exoneración del IGV previsto en la Ley N° 27037, Ley de Promoción de la Inversión en la Amazonía, deben presentar la Declaración Jurada de cumplimiento de condiciones para la aplicación de la exoneración del IGV (**Anexo N° 7**).

Advertencia

El comité de selección no podrá exigir al postor la presentación de documentos que no hayan sido indicados en los acápites “Documentos para la admisión de la oferta”, “Requisitos de calificación” y “Factores de evaluación”.

2.3. REQUISITOS PARA PERFECCIONAR EL CONTRATO

El postor ganador de la buena pro debe presentar los siguientes documentos para perfeccionar el contrato:

- a) Garantía de fiel cumplimiento del contrato.
- b) Garantía de fiel cumplimiento por prestaciones accesorias, de ser el caso.
- c) Contrato de consorcio con firmas legalizadas ante Notario de cada uno de los integrantes, de ser el caso.

⁴ En caso de considerar como factor de evaluación la mejora del plazo de entrega, el plazo ofertado en dicho anexo servirá también para acreditar este factor.



- d) Código de cuenta interbancaria (CCI) o, en el caso de proveedores no domiciliados, el número de su cuenta bancaria y la entidad bancaria en el exterior.
- e) Copia de la vigencia del poder del representante legal de la empresa que acredite que cuenta con facultades para perfeccionar el contrato, cuando corresponda.
- f) Copia de DNI del postor en caso de persona natural, o de su representante legal en caso de persona jurídica.

Advertencia

De acuerdo con el artículo 4 del Decreto Legislativo N° 1246, las Entidades están prohibidas de exigir a los administrados o usuarios la información que puedan obtener directamente mediante la interoperabilidad a que se refieren los artículos 2 y 3 de dicho Decreto Legislativo. En esa medida, si la Entidad es usuaria de la Plataforma de Interoperabilidad del Estado – PIDE⁵ y siempre que el servicio web se encuentre activo en el Catálogo de Servicios de dicha plataforma, no corresponderá exigir los documentos previstos en los literales e) y f).

- g) Domicilio para efectos de la notificación durante la ejecución del contrato.
- h) Autorización de notificación de la decisión de la Entidad sobre la solicitud de ampliación de plazo mediante medios electrónicos de comunicación⁶ (**Anexo N° 11**).
- i) Detalle de los precios unitarios del precio ofertado⁷.
- j) Detalle del precio de la oferta de cada uno de los bienes que conforman el paquete⁸.

Importante

- **En caso que el postor ganador de la buena pro sea un consorcio, las garantías que presente este para el perfeccionamiento del contrato, así como durante la ejecución contractual, de ser el caso, además de cumplir con las condiciones establecidas en el artículo 33 de la Ley y en el artículo 148 del Reglamento, deben consignar expresamente el nombre completo o la denominación o razón social de los integrantes del consorcio, en calidad de garantizados, de lo contrario no podrán ser aceptadas por las Entidades. No se cumple el requisito antes indicado si se consigna únicamente la denominación del consorcio, conforme lo dispuesto en la Directiva “Participación de Proveedores en Consorcio en las Contrataciones del Estado”.**
- **En los contratos derivados de procedimientos de selección por relación de ítems, cuando el monto del ítem adjudicado o la sumatoria de los montos de los ítems adjudicados sea igual o menor a doscientos mil Soles (S/ 200,000.00), no corresponde presentar garantía de fiel cumplimiento de contrato ni garantía de fiel cumplimiento por prestaciones accesorias, conforme a lo dispuesto en el literal a) del artículo 152 del Reglamento.**

Importante

- **Corresponde a la Entidad verificar que las garantías presentadas por el postor ganador de la buena pro cumplan con los requisitos y condiciones necesarios para su aceptación y eventual ejecución, sin perjuicio de la determinación de las responsabilidades funcionales que correspondan.**
- **De conformidad con el Reglamento Consular del Perú aprobado mediante Decreto Supremo N° 076-2005-RE para que los documentos públicos y privados extendidos en el exterior tengan validez en el Perú, deben estar legalizados por los funcionarios consulares peruanos y refrendados por el Ministerio de Relaciones Exteriores del Perú, salvo que se trate de documentos públicos emitidos en países que formen parte**

⁵ Para mayor información de las Entidades usuarias y del Catálogo de Servicios de la Plataforma de Interoperabilidad del Estado – PIDE ingresar al siguiente enlace <https://www.gobiernodigital.gob.pe/interoperabilidad/>

⁶ En tanto se implemente la funcionalidad en el SEACE, de conformidad con la Primera Disposición Complementaria Transitoria del Decreto Supremo N° 234-2022-EF.

⁷ Incluir solo en caso de la contratación bajo el sistema a suma alzada.

⁸ Incluir solo en caso de contrataciones por paquete.



del Convenio de la Apostilla, en cuyo caso bastará con que estos cuenten con la Apostilla de la Haya⁹.

- *La Entidad no puede exigir documentación o información adicional a la consignada en el presente numeral para el perfeccionamiento del contrato.*

2.4. PERFECCIONAMIENTO DEL CONTRATO

El contrato se perfecciona con la suscripción del documento que lo contiene. Para dicho efecto el postor ganador de la buena pro, dentro del plazo previsto en el artículo 141 del Reglamento, debe presentar la documentación requerida en mesa de partes de la Municipalidad Distrital de Santa María del Valle, sito en el Jr. Libertad s/n Plaza de Armas del Distrito de Santa María del Valle – Huánuco – Huánuco.

Importante

En el caso de procedimientos de selección por relación de ítems, se puede perfeccionar el contrato con la suscripción del documento o con la recepción de una orden de compra, cuando el monto del valor estimado del ítem no supere los doscientos mil Soles (S/ 200,000.00).

2.5. FORMA DE PAGO

La Entidad realizará el pago de la contraprestación pactada a favor del contratista en **un único pago, previa recepción del bien e informe del cumplimiento de las especificaciones técnicas.**

Para efectos del pago de las contraprestaciones ejecutadas por el contratista, la Entidad debe contar con la siguiente documentación:

- Informe de recepción de los bienes requeridos y cumplimiento de las especificaciones técnicas del requerimiento por parte del residente, supervisor del proyecto y funcionario responsable de Gerencia de Desarrollo Urbano y Rural, emitiendo la conformidad de la recepción de los bienes requeridos.
- Informe de verificación de los bienes por el Área de Almacén y Patrimonio.
- Guía de remisión
- Comprobante de pago y otros documentos derivados del contrato.

Dicha documentación se debe presentar en mesa de partes de la Municipalidad Distrital de Santa María del Valle, sito en el Jr. Libertad s/n Plaza de Armas del Distrito de Santa María del Valle – Huánuco – Huánuco.

⁹ Según lo previsto en la Opinión N° 009-2016/DTN.



CAPÍTULO III REQUERIMIENTO

Importante

De conformidad con el numeral 29.8 del artículo 29 del Reglamento, el área usuaria es responsable de la adecuada formulación del requerimiento, debiendo asegurar la calidad técnica y reducir la necesidad de su reformulación por errores o deficiencias técnicas que repercutan en el proceso de contratación.

3.1. ESPECIFICACIONES TÉCNICAS



PROYECTO: "AMPLIACIÓN DE LOS SERVICIOS OPERATIVOS O MISIONALES INSTITUCIONALES EN POOL DE MAQUINARIA PESADA DE LA MUNICIPALIDAD DISTRITAL DE SANTA MARIA DEL VALLE DISTRITO DE SANTA MARIA DEL VALLE DE LA PROVINCIA DE HUÁNUCO DEL DEPARTAMENTO DE HUÁNUCO" – CUI 2576489



426

141

TERMINOS DE REFERENCIA

2.1. PROYECTO:

"AMPLIACIÓN DE LOS SERVICIOS OPERATIVOS O MISIONALES INSTITUCIONALES EN POOL DE MAQUINARIA PESADA DE LA MUNICIPALIDAD DISTRITAL DE SANTA MARÍA DEL VALLE, DISTRITO DE SANTA MARIA DEL VALLE DE LA PROVINCIA DE HUÁNUCO DEL DEPARTAMENTO DE HUÁNUCO"

2.2. CODIGO UNICO DE INVERSIONES:

CUI N° 2576489

2.3. ESTRUCTURA FUNCIONAL PROGRAMATICA DEL PROYECTO DE INVERSIÓN:

Función : 03 PLANEAMIENTO, GESTION Y RESERVA DE CONTINGENCIA
División Funcional : 006 GESTIÓN
Grupo Funcional : 0010 INFRAESTRUCTURA Y EQUIPAMIENTO
Tipología de Proyecto : DESARROLLO INSTITUCIONAL
(Datos del CUI: 2576489)

2.4. UBICACIÓN GEOGRAFICA Y ACCESIBILIDAD

La Localidad de Santa María del Valle, se encuentra en la Región Yunga Fluvial, su clima es subtropical húmedo o semiseco. Las precipitaciones son abundantes durante todo el año mientras que su vegetación natural predominante está integrada por bosques fértiles.

Políticamente se encuentra Ubicado en:

Región : Huánuco
Provincia : Huánuco
Distrito : Santa María del Valle
Localidad : Santa María del Valle

José Luis Rodríguez Vargas
INGENIERO MECÁNICO
CIP. 14703C
DNI. 41941840





PROYECTO: "AMPLIACIÓN DE LOS SERVICIOS OPERATIVOS O MISIONALES INSTITUCIONALES EN POOL DE MAQUINARIA PESADA DE LA MUNICIPALIDAD DISTRITAL DE SANTA MARIA DEL VALLE DISTRITO DE SANTA MARIA DEL VALLE DE LA PROVINCIA DE HUÁNUCO DEL DEPARTAMENTO DE HUÁNUCO" – CUI 2576489



425
140

5. ESPECIFICACIONES TECNICAS

5.1 ALCANCES GENERALES

5.1.1 Definición

a) Concepto.

Las Especificaciones Técnicas Generales son el conjunto de indicaciones aplicables a cada una de las partidas de los proyectos con el fin de garantizar un nivel de calidad satisfactorio de los materiales empleados en la construcción y los métodos constructivos aplicados. Asimismo, estas indicaciones complementan las instrucciones escritas en los planos y otros documentos técnicos.

b) Objetivos.

El objetivo de las Especificaciones Técnicas Generales es el de minimizar las probables controversias que se puedan generar en la administración del Contrato de Construcción y garantizar la más alta calidad de la obra.

c) Alcances

Este documento es aplicable y forma parte del Expediente Técnico para las futuras ejecuciones de proyectos en beneficio de los pobladores del Distrito de Santa María del Valle.

5.1.2 Aspectos generales

a) Normas y Reglamentación Vigente

Toda documentación o normas aplicables a las obras por ejecutar deben responder y cumplir con las leyes y reglamentaciones oficiales del Perú. De ser necesario durante el proceso constructivo, al no existir parámetros de reglamentaciones nacionales en algún caso, podrán aplicarse normas intencionales siendo necesario para ello el visto bueno del Supervisor de Obras y la aprobación de la Entidad Contratante.



José Luis Rodríguez Vargas
INGENIERO MECÁNICO
CIP. 14703C
DNI. 41941840





PROYECTO: "AMPLIACIÓN DE LOS SERVICIOS OPERATIVOS O MISIONALES INSTITUCIONALES EN POOL DE MAQUINARIA PESADA DE LA MUNICIPALIDAD DISTRITAL DE SANTA MARIA DEL VALLE DISTRITO DE SANTA MARIA DEL VALLE DE LA PROVINCIA DE HUÁNUCO DEL DEPARTAMENTO DE HUÁNUCO" – CUI 2576489



424
139

Las normativas vigilarán los diversos aspectos de la obra como son:

- Procedimientos de control de calidad
- Protección y preservación del medio ambiente
- Seguridad laboral.
- Aspectos socio-culturales.
- Aspectos de seguridad vial.

b) Jerarquía de los documentos técnicos.

En caso de existir divergencia entre los documentos del proyecto, los planos tienen primacía sobre las Especificaciones Técnicas. Los metrados son referenciales complementarios y en ningún caso dispensarán al Contratista de la ejecución de alguna partida si está prevista en los planos y/o especificaciones técnicas.

c) Calidad de los materiales.

Los materiales a ser empleados para la ejecución de los proyectos deben ser proporcionados por el Contratista; por ello será este el único responsable de la selección de los proveedores y fuentes de abastecimiento, teniendo en consideración que todos los materiales deben cumplir con las exigencias de calidad establecidas.

Los materiales suministrados por el Contratista para la ejecución de los proyectos deberán ser de primera calidad y adecuados al objeto que se les destina. Los materiales y elementos que el Contratista emplee en la ejecución de las obras sin la aprobación del Supervisor podrán ser rechazados por este cuando no los encuentre adecuados.

- Certificación de Calidad

Los materiales utilizados en la obra, que sean fabricados comercialmente, deben estar respaldados por certificados del productor en el que se indique el cumplimiento de los requisitos de calidad que se establecen en estas especificaciones. La certificación debe ser entregada para cada lote de materiales o partes entregadas en la obra.



José Luis Rodríguez Vargas
INGENIERO MECÁNICO
CIP. 14703C
DNI. 41941840





PROYECTO: "AMPLIACIÓN DE LOS SERVICIOS OPERATIVOS O MISIONALES INSTITUCIONALES EN POOL DE MAQUINARIA PESADA DE LA MUNICIPALIDAD DISTRITAL DE SANTA MARIA DEL VALLE DISTRITO DE SANTA MARIA DEL VALLE DE LA PROVINCIA DE HUÁNUCO DEL DEPARTAMENTO DE HUÁNUCO" – CUI 2576489



428
138

Así mismo, los materiales que por su naturaleza química o su estado físico presenten características propias de riesgo, deben contar con especificaciones respecto a su manipulación, transporte, almacenamiento, así como las medidas de seguridad a ser tenidas en cuenta. En caso que ello no sea proporcionado por el fabricante deberá ser respaldado por una ficha técnica elaborada por un profesional competente.

Esta disposición no impide que la Supervisión solicite al Contratista, como responsables de la calidad de la obra, la ejecución de pruebas confirmatorias en cualquier momento en cuyo caso si se encuentran que no están en conformidad con los requisitos establecidos serán rechazados estén instalados o no. Copias de los certificados de calidad emitidos por el fabricante o de los resultados de las pruebas confirmativas deben ser entregadas al Supervisor.

No se hará pago directo por tomar muestras y realizar pruebas adicionales o repetir pruebas ordenadas por el Supervisor porque dicho trabajo será considerado como una obligación subsidiaria del Contratista. De hacerse necesario que el Supervisor pruebe materiales de una parte del trabajo, debido a que las pruebas del Contratista sean declaradas inválidas, el costo total de realizar dichas pruebas será de cargo del Contratista.

- **Almacenamiento de Materiales**

Es responsabilidad del Contratista garantizar medidas mínimas de seguridad en las zonas de almacenamiento de materiales a fin de evitar accidentes que afecten mecánicamente a las maquinarias y físicamente a los trabajadores y/o personas que circulen en la obra. Sera responsabilidad del Supervisor la verificación del cumplimiento de las mismas. Se debe tener en cuenta como mínimo lo siguiente; que los materiales sean almacenados fuera del área de tránsito de maquinarias y equipo.

- **Transporte de los Materiales**

Todos los materiales transportados a el lugar del proyecto, generados durante



José Luis Rodríguez Vargas
INGENIERO MECÁNICO
CIP. 14703C
DNI. 41941840





PROYECTO: "AMPLIACIÓN DE LOS SERVICIOS OPERATIVOS O MISIONALES INSTITUCIONALES EN POOL DE MAQUINARIA PESADA DE LA MUNICIPALIDAD DISTRITAL DE SANTA MARIA DEL VALLE DISTRITO DE SANTA MARIA DEL VALLE DE LA PROVINCIA DE HUÁNUCO DEL DEPARTAMENTO DE HUÁNUCO" – CUI 2576489



422
157

el proceso de ejecución, tienen que ser transportados de la mejor forma para que conserven sus cualidades y aptitudes para el trabajo.

- Materiales Defectuosos

Todo material rechazado por no cumplir con las especificaciones exigidas deberá ser reemplazado por el Contratista, procediendo a retirar de la obra los elementos y materiales defectuosos a su costo, en los plazos que indique el Supervisor.

d) Control de calidad de la obra

Sera responsabilidad del Contratista de la Obra establecer y ejecutar un sistema de control optimo, que garantice la máxima calidad del proceso constructivo en general.

La responsabilidad por la calidad de la obra es única y exclusivamente del Contratista y la Supervisión. Sin embargo, cualquier revisión, inspección o comprobación que efectuó la Supervisión no exime al Contratista de su obligación sobre la calidad de la obra.

e) Relaciones legales y responsabilidad ante el publico

El Contratista tiene la obligación de estar completamente informado de todas las leyes, códigos, ordenanzas, reglamentos, órdenes y decretos de cuerpos o tribunales que tengan cualquier jurisdicción o autoridad, que en cualquier forma afecten el manejo de la obra.

El Contratista observara y cumplirá en todo memento con dichas leyes, códigos, ordenanzas, reglamentos, órdenes y decretos, debiendo dejar a salvo a su Cliente contra cualquier juicio, reclamo o demanda por cualquier daño o perjuicio que ocasione a cualquier persona o propiedad durante la ejecución de la obra por responsabilidad original o basada en la violación de cualquiera de tales leyes, códigos, ordenanzas, reglamentos, órdenes y decretos.

Los daños que se ocasionen en redes de servicios públicos, restos arqueológicos o



José Luis Rodríguez Vargas
INGENIERO MECÁNICO
CIP. 14703C
DNI. 41941840





PROYECTO: "AMPLIACIÓN DE LOS SERVICIOS OPERATIVOS O MISIONALES INSTITUCIONALES EN POOL DE MAQUINARIA PESADA DE LA MUNICIPALIDAD DISTRITAL DE SANTA MARIA DEL VALLE DISTRITO DE SANTA MARIA DEL VALLE DE LA PROVINCIA DE HUÁNUCO DEL DEPARTAMENTO DE HUÁNUCO" – CUI 2576489



421
156

históricos, andenes, pavimentos, edificaciones, puentes y demás estructuras vecinas a la obra, por causas imputables al Contratista debido a la operación de sus equipos, entre otras causas, serán reparadas por su cuenta y a su costo.

- **Plan de Contingencia**

Antes del inicio a la ejecución de los trabajos el Contratista debe elaborar un Plan de Contingencia y presentarlo a la Supervisión.

- **Permisos y Licencias**

El Contratista deberá obtener todos los permisos y licencias para el desarrollo de sus trabajos y pagar todos los derechos e impuestos de los que no se halla exonerado.

- **Protección Ambiental**

El Contratista deberá cumplir con las leyes nacionales y reglamentos vigentes sobre el control de contaminación del ambiente y la protección del medio ambiente en relación con la construcción de obras urbanas, así como con los estudios de impacto ambiental específicos del proyecto.

Se deberá evitar la contaminación de los suelos con sedimentos, combustibles, aceites, betunes, químicos u otros materiales dañinos; asimismo evitará la contaminación de la atmósfera con materia de partículas o gases.

Concluida la extracción del material de acarreo, el Contratista está obligado bajo sanción a reponer a su estado natural la ribera utilizada para el acceso y salida de las zonas de extracción.

- **Responsabilidad del Contratista por el Trabajo**

Hasta la aceptación final de la obra por parte del Cliente, el Contratista será responsable de mantener la obra a su costo y cuidado, tomando todas las precauciones contra daños o desperfectos a cualquier parte de la misma, debido a la acción de los elementos o por cualquier otra causa, bien sea originada por la ejecución o la falta de ejecución de algún trabajo. El Contratista deberá reconstruir,



José Luis Rodríguez Vargas
INGENIERO MECÁNICO
CIP. 14703C
DNI. 41941840





PROYECTO: "AMPLIACIÓN DE LOS SERVICIOS OPERATIVOS O MISIONALES INSTITUCIONALES EN POOL DE MAQUINARIA PESADA DE LA MUNICIPALIDAD DISTRITAL DE SANTA MARIA DEL VALLE DISTRITO DE SANTA MARIA DEL VALLE DE LA PROVINCIA DE HUÁNUCO DEL DEPARTAMENTO DE HUÁNUCO" – CUI 2576489



420
135

reparar, reponer y responder por todos los daños o desperfectos que sufra cualquier parte de la obra y correrá por su cuenta el costo resultante, con excepción de daños producidos por acciones imprevisibles como terremotos, marejadas, cataclismos, terrorismo.

- Accidentes

El Contratista deberá informar al Supervisor de la ocurrencia de cualquier accidente sucedido durante la ejecución de los trabajos en forma inmediata y en el término de la distancia, debiendo además efectuar la denuncia respectiva a la autoridad competente de la jurisdicción de la ocurrencia. Así mismo deberá mantener un archivo exacto de todos los accidentes ocurridos que resulten en muerte, enfermedad ocupacional, lesión permanente y daño a la propiedad pública o privada. El archivo de accidentes deberá estar disponible en todo momento para ser inspeccionado por el Supervisor y la responsabilidad de su custodia recae en el Contratista.



El Contratista deberá sujetarse a las disposiciones legales vigentes de Seguridad Laboral a fin de controlar los riesgos de accidentes en la obra, y en concordancia con dichas normas diseñar, aplicar y responsabilizarse de un programa de seguridad para sus trabajadores. Memas debe contar con informes actualizados de mantenimiento de las maquinarias y equipos que se utilizan en la ejecución de la obra según normas vigentes.

- Salubridad

El Contratista deberá cumplir con toda la reglamentación sobre salubridad ocupacional indicada en esta sección. Es responsabilidad del Contratista mantener en estado optimo los espacios de trabajo, la eliminación de factores contaminantes y el control de los riesgos que afectan la salud del trabajador.

Así mismo deberá proveer y mantener en condiciones limpias y sanitarias todas las instalaciones que sean necesarias para uso de sus trabajadores. Ningún pago



Jose Luis Rodriguez Vargas
INGENIERO MECANICO
CIP. 14703C
DNI. 41941840





PROYECTO: "AMPLIACIÓN DE LOS SERVICIOS OPERATIVOS O MISIONALES INSTITUCIONALES EN POOL DE MAQUINARIA PESADA DE LA MUNICIPALIDAD DISTRITAL DE SANTA MARIA DEL VALLE DISTRITO DE SANTA MARIA DEL VALLE DE LA PROVINCIA DE HUÁNUCO DEL DEPARTAMENTO DE HUÁNUCO" – CUI 2576489



419
139

directo será hecho por este concepto, pero los costos que se demanden serán considerados como incluidos en los precios de licitación del Contrato.

El Contratista no podrá obligar a ningún empleado a trabajar bajo condiciones que sean poco sanitarias, arriesgadas o peligrosas a la salud o seguridad sin haber tomado todas las precauciones y recaudos necesarios.

- Equipo

Los principales impactos causados por las maquinarias y su tránsito, tienen que ver con emisiones de ruido, gases y deposición de partículas a la atmósfera, el equipo deberá estar ubicado adecuadamente en sitios donde no perturbe al público y al medio ambiente y contar además con sistemas de silenciadores, sobre todo si se trabaja en zonas vulnerables o se perturba la tranquilidad, lo que deberá contar con autorización del supervisor.

Se tendrá cuidado también con el peligro de derrame de aceites y grasas de la maquinaria, para lo cual se realizarán revisiones periódicas a la maquinaria.

Los equipos a utilizar deben operar en adecuadas condiciones de carburación y lubricación para evitar y/o disminuir las emanaciones de gases contaminantes a la atmosfera.

Quando se aprovisiona de combustible y lubricantes, no deben producirse derrames o fugas que contaminen suelos, áreas verdes o cualquier recurso existente en la zona.

Estas acciones deben complementarse con revisiones técnicas periódicas. Guardar herméticamente los residuos de las maquinarias y equipos, para luego transportarlos a lugares adecuados para la disposición final de estos tipos de residuos.

El Contratista debe evitar que la maquinaria se movilice fuera del área de trabajo especificada a fin de evitar danos al entorno. Además, diseñar un sistema de trabajo para que los vehículos y maquinarias no produzcan un innecesario apisonamiento de suelos, pavimentos y/o vegetación.



Jose Luis Rodriguez Vargas
INGENIERO MECÁNICO
CIP. 14703C
DNI. 41941840





PROYECTO: "AMPLIACIÓN DE LOS SERVICIOS OPERATIVOS O MISIONALES INSTITUCIONALES EN POOL DE MAQUINARIA PESADA DE LA MUNICIPALIDAD DISTRITAL DE SANTA MARIA DEL VALLE DISTRITO DE SANTA MARIA DEL VALLE DE LA PROVINCIA DE HUÁNUCO DEL DEPARTAMENTO DE HUÁNUCO" – CUI 2576489



418

153

f) **Desarrollo de la obra.**

- **Maquinarias y equipos**

El Contratista deberá mantener los equipos de construcción en óptimas condiciones, con el objeto de evitar demoras o interrupciones debidas a danos en los mismos. Las maquinas, equipos y herramientas manuales deberán ser de buen diseño y construcción teniendo en cuenta los principios de la seguridad, la salud y la ergonomía en lo que atañe a su diseño. Deben tener como edad máxima la que corresponde a su vida útil. La mala calidad de los equipos o los daños que ellos puedan sufrir, no serán causal que exima al Contratista del cumplimiento de sus obligaciones.



El Cliente se reserva el derecho de exigir el reemplazo o reparación, por cuenta del Contratista, de aquellos equipos que a su juicio sean inadecuados o ineficientes o que por sus características no se ajusten a los requerimientos de seguridad.

El mantenimiento y la conservación adecuada de los equipos, maquinaria y herramientas no solo es básico para la continuidad de los procesos de producción y para un resultado satisfactorio y óptimo de las operaciones a realizarse, sino que también es de suma importancia en cuanto a la prevención de los accidentes.

Toda maquinaria o equipo que de alguna forma ofrezca peligro debe estar provisto de salvaguardas con los requisitos siguientes:

- ❖ Estar firmemente instaladas, ser fuertes y resistentes al fuego y a la corrosión.
- ❖ Que no constituyan un riesgo en sí, es decir que estén libre de astillas, bordes ásperos o afilados o puntiagudos.
- ❖ Prevengan el acceso a la zona de peligro durante las operaciones.
- ❖ Que no ocasionen molestias al operador: visión, maniobrabilidad y casetas de protección contra la luz solar, lluvias.

Los equipos deberán tener los dispositivos de señalización necesarios para prevenir accidentes de trabajo. El Contratista debe solicitar al fabricante las instrucciones



Jose Luis Rodríguez Vargas
INGENIERO MECÁNICO
CIP. 14703C
DNI. 41941840





PROYECTO: "AMPLIACIÓN DE LOS SERVICIOS OPERATIVOS O MISIONALES INSTITUCIONALES EN POOL DE MAQUINARIA PESADA DE LA MUNICIPALIDAD DISTRITAL DE SANTA MARIA DEL VALLE DISTRITO DE SANTA MARIA DEL VALLE DE LA PROVINCIA DE HUÁNUCO DEL DEPARTAMENTO DE HUÁNUCO" – CUI 2576489



417

132

pertinentes para una utilización segura las cuales deben ser proporcionadas a los trabajadores que hagan uso de ellos.

Además, se proveerá a quienes utilicen las máquinas y equipos de la protección adecuada: visual, auditiva, corporal, etc.

- Organización de los Trabajos

En la organización de los trabajos se deberán considerar las recomendaciones establecidas en los estudios técnicos y ambientales del proyecto. El Contratista organizara los trabajos en tal forma que los procedimientos aplicados sean compatibles con los requerimientos técnicos necesarios, las medidas de manejo ambiental establecidas en el plan de manejo ambiental del proyecto, los requerimientos establecidos y los permisos, autorizaciones y concesiones de carácter ambiental, administrative y demás normas nacionales y regionales aplicables al desarrollo del proyecto. Así mismo la organización de los trabajos deberá considerar la protección de los trabajadores contra riesgos de accidente y daños a la salud en cuanto sea razonable y factible evitar.

Los trabajos se deberán ejecutar de manera que no causen molestias a personas, ni daños a estructuras, servicios públicos, cultivos y otras propiedades cuya destrucción o menoscabo no estén previstos en los planos, ni sean necesarios para la construcción de las obras. igualmente, se minimizará, de acuerdo con las medidas de manejo ambiental y los requerimientos establecidos por las autoridades ambientales, las afectaciones sobre recursos naturales y la calidad ambiental del área de influencia de los trabajos.

Es responsabilidad del Contratista asegurar la vigilancia necesaria para que los trabajadores realicen su trabajo en las mejores condiciones de seguridad y salud.

Se asignará trabajos que sean adecuados a la edad, aptitud física, estado de salud y capacidades de los trabajadores.

El avance físico de las obras en el tiempo deberá ajustarse al programa de trabajo



Jose Luis Rodriguez Vargas
INGENIERO MECANICO
CIP. 14703C
DNI. 41941240





PROYECTO: "AMPLIACIÓN DE LOS SERVICIOS OPERATIVOS O MISIONALES INSTITUCIONALES EN POOL DE MAQUINARIA PESADA DE LA MUNICIPALIDAD DISTRITAL DE SANTA MARIA DEL VALLE DISTRITO DE SANTA MARIA DEL VALLE DE LA PROVINCIA DE HUÁNUCO DEL DEPARTAMENTO DE HUÁNUCO" – CUI 2576489



416
131

aprobado, de tal manera que permita el desarrollo armónico de las etapas constructivas siguientes a la que se esté ejecutando.

Cualquier contravención a los preceptos anteriores será de responsabilidad del Contratista. Por esta causa, la Supervisión podrá ordenar la modificación de procedimientos o la suspensión de los trabajos.

- **Trabajos Nocturnos.**

Los trabajos nocturnos deberán ser previamente autorizados por el Supervisor realizados solamente en las secciones de obra que el indique. El Contratista deberá instalar equipos de iluminación de tipo e intensidad satisfactorios para el Supervisor, y mantenerlos en perfecto estado mientras duren los trabajos nocturnos.

Se tomarán las medidas del caso para evitar cualquier tipo de accidente tanto al personal vinculado al proyecto como al público. El alumbrado artificial no deberá deslumbrar ni producir sombras molestas a los transeúntes. En caso necesario deberá proveerse resguardos adecuados para las lámparas. Los cables de alimentación de alumbrado eléctrico portátil deberán ser de un diámetro y características adecuadas al voltaje necesario y de una resistencia suficiente para soportar las condiciones de su utilización en las obras.

Las zonas en trabajo o de potencial peligro para el libre tránsito de vehículos y personas serán señalizadas con lámparas destellantes, barreras, conos y elementos que garanticen al máximo su seguridad. Se cumplirá con lo dispuesto en el manual "Dispositivos de Control de Tránsito Automotor para Calles y Carreteras" del MTC.

- **Limpieza del sitio de los trabajos.**

A la terminación de cada parte de la obra, el Contratista deberá limpiar las maquinarias, los materiales sobrantes, escombros y obras temporales de toda clase, dejando la totalidad de la zona en un estado de limpieza satisfactorio para el Supervisor. No habrá pago separado por concepto de estas actividades.



Jose Luis Rodriguez Vargas
INGENIERO MECÁNICO
CIP. 14703C
DNL 41941840





PROYECTO: "AMPLIACIÓN DE LOS SERVICIOS OPERATIVOS O MISIONALES INSTITUCIONALES EN POOL DE MAQUINARIA PESADA DE LA MUNICIPALIDAD DISTRITAL DE SANTA MARIA DEL VALLE DISTRITO DE SANTA MARIA DEL VALLE DE LA PROVINCIA DE HUÁNUCO DEL DEPARTAMENTO DE HUÁNUCO" – CUI 2576489



415
130

- **Personal.**

Todos los trabajadores y operadores para los proyectos serán contratados por el Contratista, quien deberá cumplir con todas las disposiciones legales sobre la contratación del personal. Así mismo, se obliga al pago de todos los salarios y beneficios sociales que se establezcan en relación con los trabajadores y empleados, ya que el personal que contrata el Contratista no tiene carácter oficial y, en consecuencia, sus relaciones trabajador - empleador se rigen por lo dispuesto en el Código del Trabajo y demás disposiciones concordantes y complementarias. Ninguna obligación de tal naturaleza corresponde al Cliente y este no asume responsabilidad ni solidaridad alguna.



El personal profesional, técnicos, empleados y operadores tendrán la suficiente capacidad, solvencia técnica y moral para el desempeño de sus labores en las áreas asignadas para cada uno.

El Supervisor podrá solicitar el reemplazo de cualquier persona que en su opinión no cumpla con los requisitos exigidos.

g) Medición y pago

Se medirán y pagarán exclusivamente las cantidades correspondientes a las obras previamente aceptadas por el Supervisor, ejecutadas de acuerdo a sus instrucciones, los planos de construcción, disposiciones del proyecto y especificaciones técnicas.

En todo trabajo se deben medir las cantidades realmente ejecutadas en el periodo ejecutado, excepto cuando se trate de una partida cuyo pago sea a suma alzada o global. En este caso se estimará lo ejecutado en base a porcentajes.

Los precios unitarios del Contratista, definidos para cada partida del presupuesto, cubrirán el costo de todas las operaciones relacionadas con la correcta ejecución de las obras. Los precios unitarios deben cubrir los costos de materiales, mano de obra en trabajos diurnos y nocturnos, beneficios sociales, impuestos, tasas y contribuciones, herramientas, maquinaria pesada, transporte, ensayos de control



José Luis Rodríguez Vargas
INGENIERO MECÁNICO
CIP. 14703C
DNI. 41941840





PROYECTO: "AMPLIACIÓN DE LOS SERVICIOS OPERATIVOS O MISIONALES INSTITUCIONALES EN POOL DE MAQUINARIA PESADA DE LA MUNICIPALIDAD DISTRITAL DE SANTA MARIA DEL VALLE DISTRITO DE SANTA MARIA DEL VALLE DE LA PROVINCIA DE HUÁNUCO DEL DEPARTAMENTO DE HUÁNUCO" – CUI 2576489



414
129

de calidad, regalías, servidumbres y todos los gastos que demande el cumplimiento satisfactorio del contrato, incluyendo los imprevistos.

h) Seguridad laboral

La previsión es un factor clave en todo el proceso de ejecución de obras de ingeniería, en tanto ello permita un control en términos de la continuidad de las tareas, el cumplimiento de los plazos establecidos y el poder implantar medidas que cubran diversas contingencias que pueden surgir, que sean factibles de ser predecibles y que pueden afectar a los trabajadores y por ende a los resultados del proyecto.



Es responsabilidad del Contratista lo siguiente:

Garantizar que todos los lugares y ambientes de en donde las maquinarias desarrollaran su trabajo será eficiente y ningún tipo riesgos para las personas que transiten por ese lugar.

Facilitar medios de protección a las personas que se encuentren en la obra o en las inmediaciones de ella a fin de controlar todos los riesgos que puedan presentarse.

Establecer criterios y pautas desde el punto de vista de la seguridad y condiciones de trabajo en el desarrollo de los procesos, actividades, técnicas y operaciones que son propias a la ejecución de las obras de ingeniería.

Prevenir lo antes posible, en la medida de lo factible, los peligros que puedan suscitarse en el lugar de trabajo. Organizar las tareas teniendo en cuenta la seguridad de los trabajadores; utilizar materiales y productos apropiados desde el punto de vista de la seguridad y emplear métodos de trabajo que protejan a los trabajadores.

Asegurarse que todos los trabajadores estén bien informados de los riesgos relacionados con sus labores y medio ambiente de trabajo, para ello brindará capacitación adecuada y dispondrá de medios auxiliares para la difusión.

Establecer un reglamento interno para el control de las transgresiones a las medidas



José Luis Rodríguez Vargas
INGENIERO MECÁNICO
CIP. 14703C
DNI. 41941840





PROYECTO: "AMPLIACIÓN DE LOS SERVICIOS OPERATIVOS O MISIONALES INSTITUCIONALES EN POOL DE MAQUINARIA PESADA DE LA MUNICIPALIDAD DISTRITAL DE SANTA MARIA DEL VALLE DISTRITO DE SANTA MARIA DEL VALLE DE LA PROVINCIA DE HUÁNUCO DEL DEPARTAMENTO DE HUÁNUCO" – CUI 2576489



413
128

de protección y seguridad laboral.

- Plan de Seguridad Laboral

Antes de dar inicio a la ejecución de la obra el Contratista debe elaborar un Plan de Seguridad Laboral que contenga los siguientes puntos.

- ❖ Responsable de la Seguridad Laboral por parte del Contratista.
- ❖ Identificación de los factores y causas que podrán originar accidentes.
- ❖ Disposición de medidas de acción para eliminar o reducir los factores causas hallados.
- ❖ Procedimientos de difusión, entre todo el personal, de las medidas de seguridad a tomarse. Debe considerarse metodologías adecuadas a las características socio- culturales del personal. Por ejemplo: Charlas, gráficos, videos.



i) Salubridad.

El Contratista es el responsable del cumplimiento de las disposiciones generales contenidas en este ítem y el Supervisor de su control y verificación.

- Protección.

El Contratista debe emplear métodos de trabajo que protejan a los operadores contra los efectos nocivos de agentes químicos (gases, vapores líquidos o sólidos), físicos (condiciones de ambiente: ruido, vibraciones, humedad, energía radiante, temperatura excesiva, iluminación defectuosa, variación de la presión) y biológicos (agentes infecciosos tipo virus o bacterias que causan tuberculosis, pulmonía, tifoidea, hongos y parásitos). Para ello deberá cuidar lo siguiente.

- ❖ Disponer que personas competentes localicen y evalúen los riesgos para la salud que entrañe el uso en las obras de diversos procedimientos, instalaciones, máquinas, materiales y equipo.
- ❖ Utilizar materiales o productos apropiados desde el punto de vista de la salud.
- ❖ Evitar en el trabajo posturas y movimientos excesivos o innecesariamente



José Luis Rodríguez Vargas
INGENIERO MECÁNICO
CIP. 14703
DNI. 41941840





PROYECTO: "AMPLIACIÓN DE LOS SERVICIOS OPERATIVOS O MISIONALES INSTITUCIONALES EN POOL DE MAQUINARIA PESADA DE LA MUNICIPALIDAD DISTRITAL DE SANTA MARIA DEL VALLE DISTRITO DE SANTA MARIA DEL VALLE DE LA PROVINCIA DE HUÁNUCO DEL DEPARTAMENTO DE HUÁNUCO" – CUI 2576489



412
127

fatigosos que afecten la salud de los trabajadores.

- ❖ Protección adecuada contra las condiciones climáticas que presenten riesgo para la salud.
- ❖ Proporcionar a los trabajadores los equipos y vestimentas de protección y exigir su utilización.
- ❖ Brindar las instalaciones sanitarias, de aseo y alimentación, adecuadas y óptimas condiciones que permitan controlar brotes epidémicos y canales de transmisión de enfermedades.
- ❖ Reducción en lo posible el ruido y las vibraciones producidas por el equipo, la maquinaria, las instalaciones y las herramientas.



Servicios de Atención de Salud.

El contratista deberá adoptar disposiciones para establecer servicios de Atención Primaria de Salud en el centro de labores u obras, el cual debe estar instalado en un lugar de fácil acceso, convenientemente equipado y a cargo de un socorrista o enfermero calificado.

Deberá así mismo coordinar con el Centro de Salud más cercano que hubiere, al cual brindará la información del grupo poblacional a cargo de la obra. Para ello establecerá una ficha de registro por cada trabajador la cual debe consignar todas las referencias y antecedentes de salud y será producto de una verificación previa de las condiciones de salud del trabajador.

El contratista garantizará la disponibilidad de medios adecuados y de personal con formación apropiada para prestar los primeros auxilios. En la organización de los equipos de trabajo de obra debe procurarse que por lo menos uno de los integrantes tenga capacitación o conocimientos de Primeros Auxilios.

En las obras deberá haber siempre una enfermería con equipo de salvamento y de reanimación con inclusión de camillas y en mayor exigencia en el caso de actividades de alto riesgo, como la de explosivos, por ejemplo, debe contarse obligatoriamente con una ambulancia a disposición para atender la emergencia



José Luis Rodríguez Vargas
INGENIERO MECÁNICO
CIP. 14703C
DNI. 41941840





PROYECTO: "AMPLIACIÓN DE LOS SERVICIOS OPERATIVOS O MISIONALES INSTITUCIONALES EN POOL DE MAQUINARIA PESADA DE LA MUNICIPALIDAD DISTRITAL DE SANTA MARIA DEL VALLE DISTRITO DE SANTA MARIA DEL VALLE DE LA PROVINCIA DE HUÁNUCO DEL DEPARTAMENTO DE HUÁNUCO" – CUI 2576489



41
126

que pudiera producirse. La ambulancia deberá ubicarse al pie de obra en el sector de riesgo y con fácil acceso a ella.

En periodos largos de ejecución de Obras el Contratista debe incluir en su programación un control periódico de la salud de sus trabajadores, constatando un buen estado de salud y en previsión de la aparición de epidemias y de enfermedades infectocontagiosas, el cual puede realizarse en coordinación con el Centro de Salud más cercano.

Cada vez que se introduzca el uso de nuevos productos, maquinarias, métodos de trabajo debe informarse y capacitarse a los trabajadores en lo que concierne a las consecuencias para la salud y su seguridad personal.

Hay que tener especial atención en las diversas regiones climáticas de nuestro país a los efectos que ello puede producir en la salud de las personas. Deben tomarse medidas preventivas contra el estrés térmico, el frío o la humedad suministrando equipos de protección, cursos de formación para que se puedan detectar con rapidez los síntomas de tales trastornos y vigilancia médica periódica. En relación al calor las medidas preventivas deben incluir el descanso en lugares frescos y la disponibilidad de agua potable en cantidad suficiente.

j) Programación de los trabajos.

El Contratista, de acuerdo al estudio de los planos y documentos del proyecto programara su trabajo de obra en forma tal que su avance sea sistemático y pueda lograr su terminación en forma ordenada, armónica y en el tiempo previsto.

Si existiera incompatibilidad en los planos de las diferentes especialidades, el Contratista deberá hacer de conocimiento por escrito al Inspector, con la debida anticipación y este deberá resolver sobre el particular a la brevedad.

Se cumplirá con todas las recomendaciones de seguridad, siendo el Contratista el responsable de cualquier dño material o personal que ocasione la ejecución de la obra.



José Luis Rodríguez Vargas
INGENIERO MECÁNICO
CIP. 14703C
DNI. 41941840





PROYECTO: "AMPLIACIÓN DE LOS SERVICIOS OPERATIVOS O MISIONALES INSTITUCIONALES EN POOL DE MAQUINARIA PESADA DE LA MUNICIPALIDAD DISTRITAL DE SANTA MARIA DEL VALLE DISTRITO DE SANTA MARIA DEL VALLE DE LA PROVINCIA DE HUÁNUCO DEL DEPARTAMENTO DE HUÁNUCO" – CUI 2576489



470
125

Supervisor de obra.

PROTRANSPORTE nombrará a un Ingeniero de amplia experiencia en obras de tipo urbanístico y profesionalmente calificado, quien lo representará en obra, el cual velará por el cumplimiento de una buena práctica de los procesos constructivos, reglamentos y correcta aplicación de las normas establecidas.

Personal de obra

El Contratista ejecutor de la obra deberá presentar al Supervisor Inspector la relación del personal, incluyendo al Residente. Si este último a su juicio o en el transcurso de la obra demuestre ineptitud en el cargo encomendado; no será causa de ampliación de plazo de ejecución de la obra

Equipo de obra

El equipo a utilizar en la obra, estará en proporción a la magnitud de la obra y debe ser el suficiente para que la obra no sufra retrasos en su ejecución.

Comprende la maquinaria ligera y/o pesada necesaria para la obra, así como el equipo auxiliar (andamios, buggies, etc).

Proyecto.

En caso de discrepancia en dimensiones en el proyecto, deben respetarse las dimensiones dadas en el proyecto de Arquitectura.

Obras provisionales

Comprende la ejecución previa de construcciones e instalaciones de carácter temporal, que tienen por finalidad brindar servicios al personal técnico, administrativo y obrero, como también proveen a los materiales de un lugar adecuado para su almacenamiento y cuidado durante el tiempo de ejecución de laboral.



José Luis Rodríguez Vargas
INGENIERO MECÁNICO
CIP. 14703C
DNI. 41941840





PROYECTO: "AMPLIACIÓN DE LOS SERVICIOS OPERATIVOS O MISIONALES INSTITUCIONALES EN POOL DE MAQUINARIA PESADA DE LA MUNICIPALIDAD DISTRITAL DE SANTA MARIA DEL VALLE DISTRITO DE SANTA MARIA DEL VALLE DE LA PROVINCIA DE HUÁNUCO DEL DEPARTAMENTO DE HUÁNUCO" – CUI 2576489



4089

129

❖ Electricidad.

Los puntos de luz y fuerza serán ubicados en lugares seguros, lejos de lugares donde se presente humedad. Para que los operadores al hacer uso de las luces puedan desarrollar un trabajo óptimo.

❖ Carteles

Para identificar a la Empresa Constructora que está a cargo de la obra, será necesario contar con los carteles en los que debe indicarse:

- ✓ Entidad Licitante de la Obra Magnitud de la Obra.
- ✓ Nombre de la Empresa Contratista.
- ✓ Plazo de Ejecución en días calendarios. Financiamiento.
- ✓ El cartel tendrá 5.40 m x 3.60 m, y se ubicará de acuerdo con las indicaciones del Inspector.

❖ Almacén, Oficinas y Guardianía.

Se construirá como obra provisional las oficinas para el Inspector, Residente de Contratista, Almacenes de Materiales, Depósitos de Herramientas, Caseta de Guardianía y Control.

Estas construcciones de carácter temporal, se ubicarán en lugares apropiados para cumplir su función y de manera que no interfieran con el normal desarrollo de la obra.

❖ Vestuarios

Los vestuarios para los operadores se incorporarán lugares aparentes y estarán previstos de casilleros para guardar su ropa. Se dispondrá de bancos en esta zona. Los Servicios Higiénicos tendrán duchas con pisos auto deslizantes y con paredes impermeabilizadas.



José Luis Rodríguez Vargas
INGENIERO MECÁNICO
CIP. 14703C
DNI. 41941840





PROYECTO: "AMPLIACIÓN DE LOS SERVICIOS OPERATIVOS O MISIONALES INSTITUCIONALES EN POOL DE MAQUINARIA PESADA DE LA MUNICIPALIDAD DISTRITAL DE SANTA MARIA DEL VALLE DISTRITO DE SANTA MARIA DEL VALLE DE LA PROVINCIA DE HUÁNUCO DEL DEPARTAMENTO DE HUÁNUCO" – CUI 2576489



408
123

❖ **Guardianía de obra**

La obra en ejecución contara con una guardianía durante las 24 horas del día, siendo su responsabilidad el cuidado de las maquinarias.

❖ **Condiciones de Pago.**

Se pagará por el método de medición de cada partida, pagado al precio unitario del Contrato. El precio unitario incluye el material, herramientas, equipo, mano de obra, y cualquier imprevisto necesario para una buena ejecución del trabajo.

❖ **Modalidad de ejecución de Obra**

La obra será ejecutada por administración directa o por suma alzada modalidad que será definida por el PROTRANSPORTE.

❖ **Valorizaciones**

Las valorizaciones serán pagadas al contratista de acuerdo al avance de obra, las cuales serán aprobadas previamente por el supervisor. Las unidades de medida a tener en cuenta para efectos de la valorización serán las indicadas en los metrados y presupuestos.

❖ **Limpieza Final.**

Al terminar los trabajos y antes de entregar la obra, el Contratista procederá a la demolición de las obras provisionales, en el caso que el propietario se lo solicite, eliminando cualquier área deteriorada por él, dejándola limpia y conforme a los planos.

ESPECIFICACIONES TECNICAS DE LAS PARTIDAS

COMPONENTE I. ADQUISICION DE MAQUINARIA

GENERALIDADES

Está a cargo del área de maquinaria de la municipalidad el mantenimiento y mejoramiento de la vía vecinal existente que es un promedio 542.30 km. Se ha proyectado la construcción de 542.30 km de carreta, mediante el presupuesto

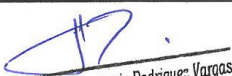

José Luis Rodríguez Vargas
INGENIERO MECÁNICO
CIP. 14703C
DNI. 41941840





PROYECTO: "AMPLIACIÓN DE LOS SERVICIOS OPERATIVOS O MISIONALES INSTITUCIONALES EN POOL DE MAQUINARIA PESADA DE LA MUNICIPALIDAD DISTRITAL DE SANTA MARIA DEL VALLE DISTRITO DE SANTA MARIA DEL VALLE DE LA PROVINCIA DE HUÁNUCO DEL DEPARTAMENTO DE HUÁNUCO" – CUI 2576489



participative y PDC.

N°	VÍAS VECINALES	DISTANCIA (Km)	N°2	VÍAS VECINALES3	DISTANCIA (Km)4
1	HU-1017	14.3	46	R-063	2.86
2	HU-1018	18	47	R-064	13.6
3	HU-767	37	48	R-070	6.91
4	HU-769	18.6	49	R-071	6.59
5	HU-770	5.68	50	R-087	1.43
6	HU-771	9.37	51	R-088	1.21
7	HU-772	31.6	52	R-108	1.52
8	HU-773	16.1	53	R-122	0.541
9	HU-774	19.7	54	R-127	2.22
10	HU-775	11.8	55	R-141	2.84
11	HU-776	7.66	56	R-142	1.14
12	HU-778	24.7	57	R-223	0.582
13	HU-779	13.3	58	R-259	2.26
14	R-002	0.968	59	R-268	3.34
15	R-003	0.842	60	R-347	1.06
16	R-012	2.27	61	R-348	0.521
17	R-022	8.2	62	R-349	0.671
18	R-024	1.11	63	R-350	7
19	R-026	12.9	64	R-351	5.258
20	R-030	6.54	65	R-352	1.25
21	R-032	4.58	66	R-353	4.64
22	R-033	2.63	67	R-354	21.9
23	R-034	20.3	68	R-355	6.1
24	R-035	1.17	69	R-356	0.912
25	R-036	0.659	70	R-357	5.72
26	R-037	1.9	71	R-358	3.57
27	R-038	1.58	72	R-359	10.8
28	R-040	5.83	73	R-360	7.69
29	R-042	0.625	74	R-361	2.94
30	R-043	2.87	75	R-362	4.04
31	R-044	1.59	76	R-363	2.04
32	R-045	2.45	77	R-364	1.32
33	R-046	7.03	78	R-365	2.13
34	R-047	4.69	79	R-366	1.49



José Luis Rodríguez Vargas
INGENIERO MECÁNICO
CIP. 14703C
DNI. 41941840





PROYECTO: "AMPLIACIÓN DE LOS SERVICIOS OPERATIVOS O MISIONALES INSTITUCIONALES EN POOL DE MAQUINARIA PESADA DE LA MUNICIPALIDAD DISTRITAL DE SANTA MARIA DEL VALLE DISTRITO DE SANTA MARIA DEL VALLE DE LA PROVINCIA DE HUÁNUCO DEL DEPARTAMENTO DE HUÁNUCO" – CUI 2576489



406

121

35	R-048	3	80	R-367	1.63
36	R-049	1.41	81	R-368	4.09
37	R-052	2.2	82	R-369	1.73
38	R-053	1.04	83	R-370	2.74
39	R-054	1.57	84	R-371	8.13
40	R-056	4.56	85	R-372	1.78
41	R-057	2.57	86	R-373	3.53
42	R-058	15.2	87	R-374	7.71
43	R-059	4.49	88	R-375	2.15
44	R-061	3.55	89	R-377	1.92
45	R-062	7.65	90	R-060	3.01
		365.784			176.515
				KM VIAS	542.30



Estas vías vecinales son de pavimento granular afirmado, con ancho de rodamiento de 3.5 a 4 m esto en los caminos a las comunidades y el camino principal llamado troncal de 6 m de ancho de rodamiento. Según el Ministerio de transportes y Comunicaciones estas vías se clasifican entre trochas carrozables y camino vecinal de tipo T1.

Los suelos en el área de influencia del proyecto lo constituyen en su gran mayoría Arenosos, Arcillosos y Limoso. Son suelos que pueden utilizarse como materiales de relleno para la vía, especialmente como base y subbase. Pero hay que identificar que el material que no esté contaminado con otros materiales ya degradadas.

La topografía del terreno es accidentada y compuesta generalmente de montañas empinadas que son parte de la cordillera andina, la mayoría de sus terrenos tienen pendiente, Todos los afluentes de las cuencas hidrográficas desembocan el río Huallaga.

Descritas estas características del suelo y de la topografía se solicita maquinaria básicamente de las siguientes características:

Primero. Maquinarias que puedan nivelar, rellenar y compactar las carreteras del distrito ya que en época de lluvias sufren orificios en sus vías y esto dificulta el transito vehicular.

Segundo. La maquinaria a adquirir debe ser de fácil transporte hacia el lugar de trabajo.



José Luis Rodríguez Vargas
INGENIERO MECÁNICO
CIP. 14703
DNI. 41941840





PROYECTO: "AMPLIACIÓN DE LOS SERVICIOS OPERATIVOS O MISIONALES INSTITUCIONALES EN POOL DE MAQUINARIA PESADA DE LA MUNICIPALIDAD DISTRITAL DE SANTA MARIA DEL VALLE DISTRITO DE SANTA MARIA DEL VALLE DE LA PROVINCIA DE HUÁNUCO DEL DEPARTAMENTO DE HUÁNUCO" – CUI 2576489



405

120

5.2 ESPECIFICACIONES PARA LA ADQUISICION DE MAQUINARIA y EQUIPOS

5.2.1 MOTONIVELADORA DE 130 HP COMO MÍNIMO



Imagen referencial

CONDICIONES GENERALES DE ENTREGA:

EQUIPO : MOTONIVELADORA ARTICULADA
CANTIDAD : Uno (01) Unidad
MARCA : Indicar
MODELO : Indicar
PROCEDENCIA : Indicar
CONDICION : Nueva sin uso,
AÑO DE FABRICACION: 2022 como mínimo, (Presentar copia de DUA del bien ofertado a nombre del postor participante, se presentará junto con la entrega de la maquinaria).



José Luis Rodríguez Vargas
INGENIERO MECÁNICO
CIP. 14703
DNI. 41941840





PROYECTO: "AMPLIACIÓN DE LOS SERVICIOS OPERATIVOS O MISIONALES INSTITUCIONALES EN POOL DE MAQUINARIA PESADA DE LA MUNICIPALIDAD DISTRITAL DE SANTA MARIA DEL VALLE DISTRITO DE SANTA MARIA DEL VALLE DE LA PROVINCIA DE HUÁNUCO DEL DEPARTAMENTO DE HUÁNUCO" – CUI 2576489



406

119

CARACTERISTICAS ESPECÍFICAS

MOTOR. -

De la misma marca del equipo a ofertarse, diésel, turboalimentado con pos-enfriamiento, enfriado por refrigerante, sistema de inyección electrónica.

Potencia neta variable 145 HP como mínimo (SAEJ1349/ISO9249), a 2,180 rpm como máximo,

Ciclo de 4 tiempos, 6 cilindros, Cilindrada no mayor a 7.01 L, Torque/Par neto 658 Nm como mínimo, Emisiones: Tier 3 o similar o equivalente como mínimo.

El producto debe ser Original a la marca que presenta

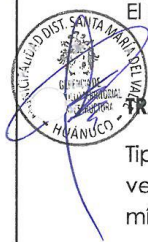

TRANSMISION. -

Tipo Servotransmisión o power shift, 8 velocidades de avance como mínimo, 4 velocidades de retroceso como mínimo, Velocidad de avance 42.0 km/h como mínimo y en retroceso de 34.1 km/h. como mínimo.

SISTEMA HIDRÁULICO. -

Indicar bomba Caudal / flujo del sistema de la bomba mínimo 108 l/pm

Presión del sistema 2,750 en lb/pulg.2 o psi como mínimo.

DIRECCION. -

Hidráulica, con volante de dirección ajustable.

Articulación (derecha-izquierda) 20° mínimo.

Radio de giro máximo de 7,400 mm.

EJES

Altura / Espacio libre sobre el suelo centro del eje delantero no menor de 550 mm.

Indicar oscilación del eje delantero Angulo de Inclinación de las ruedas izquierda / derecha de 15° grados como mínimo en cada sentido.



José Luis Rodríguez Vargas
INGENIERO MECÁNICO
CIP. 14703
DNI. 41941840





PROYECTO: "AMPLIACIÓN DE LOS SERVICIOS OPERATIVOS O MISIONALES INSTITUCIONALES EN POOL DE MAQUINARIA PESADA DE LA MUNICIPALIDAD DISTRITAL DE SANTA MARIA DEL VALLE DISTRITO DE SANTA MARIA DEL VALLE DE LA PROVINCIA DE HUÁNUCO DEL DEPARTAMENTO DE HUÁNUCO" – CUI 2576489



40

118

TANDEM

Separación /distancia entre ejes: 1510 mm como mínimo Impulsado/propulsado a través de cadenas: indicar

FRENOS. -

Frenos de servicio: indicar

Frenos de estacionamiento: indicar

HOJA / CUCHILLA, VERTEDERA

Longitud de la hoja de la vertedera no menor de 3,658 mm., altura 600 mm mínimo, espesor 16 mm mínimo.

Profundidad de corte de la hoja 565 mm como mínimo.

Alcance fuera de los neumáticos hacia la derecha indicar, izquierda indicar

DESGARRADOR

De instalación posterior / montaje trasero,

Número de vástagos / diente: 05

Profundidad máxima de desgarrado o penetración: Indicar en mm.

NEUMATICOS. -

Neumáticos con medida de 13 x 24 como mínimo.

CABINA.

Cerrada con aire acondicionado ROPS/FOPS,

Con Asiento, con cinturón de seguridad,

Limpiaparabrisas delantero,

Espejos exteriores.



José Luis Rodríguez Vargas
INGENIERO MECÁNICO
CIP. 14703
DNI. 41941840





PROYECTO: "AMPLIACIÓN DE LOS SERVICIOS OPERATIVOS O MISIONALES INSTITUCIONALES EN POOL DE MAQUINARIA PESADA DE LA MUNICIPALIDAD DISTRITAL DE SANTA MARIA DEL VALLE DISTRITO DE SANTA MARIA DEL VALLE DE LA PROVINCIA DE HUÁNUCO DEL DEPARTAMENTO DE HUÁNUCO" – CUI 2576489



402

117

SISTEMA ELECTRICO. -

24 Voltios, Alternador de 35 A como mínimo, Sistema de iluminación / Luces: indicar, 02 batería de libre mantenimiento.

PESO DE OPERACIÓN:

13,820 Kgs. Como mínimo

SISTEMA DE MONITOREO:

sin costo alguno por Un (01) año.

Hardware original del mismo fabricante de la máquina a ofertar, sin costo alguno para la entidad que proporcione información de la ubicación de la máquina, horas de operación, mantenimiento, describir otras características, adjuntar información técnica. Incluir 01 ordenador portátil para monitoreo y capacitación del personal.



Acreditar mediante copia de:

- Certificado de homologación emitido por el Ministerio de Transportes y Comunicaciones del Perú (MTC) a nombre de la marca del fabricante.
- Certificado de Inscripción de registro de comercializadores autorizados por el Ministerio de Transportes y Comunicaciones (MTC) a nombre del Postor Participante – Vigente; y
- Certificado de Inscripción en el Registro de Casas Comercializadoras de Equipos y Aparatos de Telecomunicaciones emitido por el Ministerio de Transportes y Comunicaciones del Perú a nombre del Postor Participante – Vigente.

ESPECIFICACIONES PARA IMPLEMENTACIÓN DEL EQUIPO POR PARTE DEL POSTOR

GARANTÍA COMERCIAL DEL POSTOR:

De 12 meses sin límite de horas mínimo; contado desde la entrega técnica del equipo. Entiéndase por garantía técnica a la cobertura total post venta respecto de corregir los desperfectos o defectos en los equipos, originados por fallas de fábrica.

Adjuntar copia de ser Distribuidor Oficial en el Perú autorizado por el fabricante, con legalización notarial de Origen, con apostillado.



José Luis Rodríguez Vargas
INGENIERO MECÁNICO
CIP. 14703-
DNI. 41941840





PROYECTO: "AMPLIACIÓN DE LOS SERVICIOS OPERATIVOS O MISIONALES INSTITUCIONALES EN POOL DE MAQUINARIA PESADA DE LA MUNICIPALIDAD DISTRITAL DE SANTA MARIA DEL VALLE DISTRITO DE SANTA MARIA DEL VALLE DE LA PROVINCIA DE HUÁNUCO DEL DEPARTAMENTO DE HUÁNUCO" – CUI 2576489



401

116

EQUIPAMIENTO

Manual de partes (inglés - idioma original), de Operación y Mantenimiento (idioma castellano), (cd o impreso).

Extintor PQS de 6 kg como mínimo.

Circulina de Seguridad.

Cuatro (04) pares de zapatos de seguridad.

Juego de herramientas Básicas (indicar),

MANTENIMIENTO PREVENTIVO:

Tres (03) kits para Mantenimiento Preventivo de 250, 500 y 750 horas de trabajo, Incluye filtros, lubricantes y mano de obra, los repuestos se entregarán junto con la máquina en las instalaciones de la Entidad

Adjuntar programa de mantenimiento hasta las 750 horas.

CAPACITACIÓN:

De operación, Conducción y Mantenimiento preventivo, para técnicos y operadores (04 personas como máximo)

De los siguientes temas:

Operación, Conducción y Seguridad

Sistema de motor, lubricación, transmisión, hidráulico, electrónico y panel de instrumentos.

Como usar los manuales

Nociones de mantenimiento Preventivo

Capacitación del sistema de monitoreo satelital.

Capacitación para brindarse en las Instalaciones de la Municipalidad.

Tiempo: Ocho (8) horas lectivas, como mínimo.

TALLERES DE SERVICIOS Y ALMACENES DE REPUESTOS:

Taller: Propio y/o autorizado y/o concesionario, debidamente equipado y adecuado para los servicios de mantenimiento y reparación. De preferencia en la región Huánuco.



José Luis Rodríguez Vargas
INGENIERO MECÁNICO
CIP. 14703C
DNI. 41941840





PROYECTO: "AMPLIACIÓN DE LOS SERVICIOS OPERATIVOS O MISIONALES INSTITUCIONALES EN POOL DE MAQUINARIA PESADA DE LA MUNICIPALIDAD DISTRITAL DE SANTA MARIA DEL VALLE DISTRITO DE SANTA MARIA DEL VALLE DE LA PROVINCIA DE HUÁNUCO DEL DEPARTAMENTO DE HUÁNUCO" – CUI 2576489



400
115

Almacén de repuestos: Propio y/o Autorizado y/o Concesionario, con stock de repuestos para la maquinaria ofertada para asegurar la atención oportuna. De preferencia en la región Huánuco.

Acreditar mediante Licencia de Funcionamiento a nombre del postor participante.

SOPORTE POST VENTA

El postor deberá contar el personal adecuado para realizar el soporte técnico post venta para el mantenimiento, capacitación, abastecimiento oportuno de repuestos y servicio mecánico; así como el de realizar asistencia técnica en campo, durante y después de la garantía, adjuntar descripción

PLAZO DE ENTREGA:

30 días calendario como máximo, contados a partir del día siguiente de la firma del contrato.



LUGAR DE ENTREGA:

En los almacenes de la Entidad Municipalidad Distrital de Santa María del Valle.

LOGOTIPOS:

Colocados a los costados de cada equipo, según diseño que será proporcionado por la Entidad.

Nota: El no cumplimiento de estas especificaciones técnicas mínimas exigidas serán motivo de descalificación.

José Luis Rodríguez Vargas
INGENIERO MECÁNICO
CIP. 14703
DNI. 41941840





PROYECTO: "AMPLIACIÓN DE LOS SERVICIOS OPERATIVOS O MISIONALES INSTITUCIONALES EN POOL DE MAQUINARIA PESADA DE LA MUNICIPALIDAD DISTRITAL DE SANTA MARIA DEL VALLE DISTRITO DE SANTA MARIA DEL VALLE DE LA PROVINCIA DE HUÁNUCO DEL DEPARTAMENTO DE HUÁNUCO" – CUI 2576489



389

114

5.2.2 RODILLO LISO VIBRATORIO COMPACTADOR DE SUELOS



Imagen referencial

Todas las especificaciones técnicas serán acreditadas con el catálogo del fabricante o Fichas técnicas emitidas o elaboradas por el fabricante, no por el distribuidor.

UNIDAD : RODILLO LISO VIBRATORIO COMPACTADOR
CANTIDAD : Uno (01) Unidad
MARCA : Indicar
MODELO : Indicar
PROCEDENCIA : Indicar
CONDICION : Nueva sin uso,
AÑO DE FABRICACION : 2022, (Presentar copia de DUA del bien ofertado a nombre del postor participante, se presentará junto con la entrega de la maquinaria).

ESPECIFICACIONES TÉCNICAS:

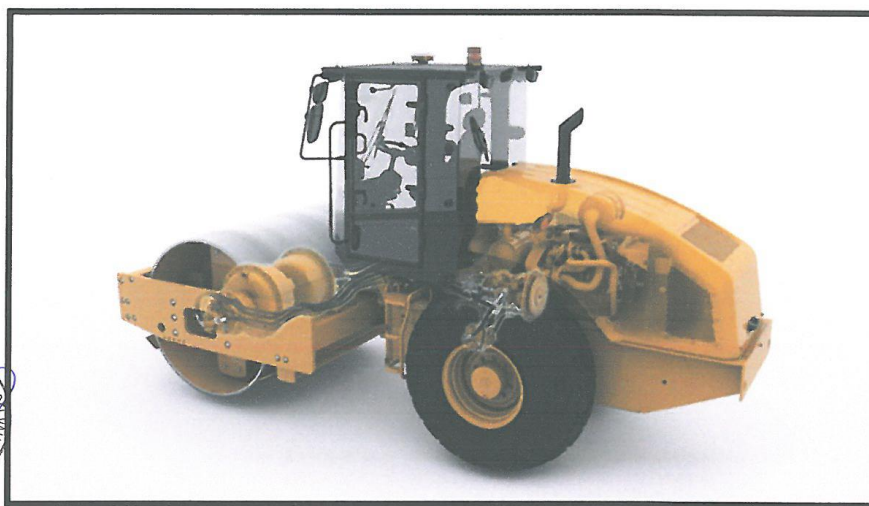
MOTOR:

Indicar marca del motor, diésel, inyección directa, 4 cilindros como mínimo.
Potencia mínima de 111,3 hp hasta 134 hp, indicar norma;
Cilindrada mínima de 4.03 y no mayor a 4.4 L
Capacidad del tanque de combustible de 65 Galones como mínimo.
Emisión de gases: U.S. EPA TIER 3 ó similar o equivalente como mínimo.



José Luis Rodríguez Vargas
INGENIERO MECÁNICO
CIP. 14703C
DNI. 41941840





PROYECTO: "AMPLIACIÓN DE LOS SERVICIOS OPERATIVOS O MISIONALES INSTITUCIONALES EN POOL DE MAQUINARIA PESADA DE LA MUNICIPALIDAD DISTRITAL DE SANTA MARIA DEL VALLE DISTRITO DE SANTA MARIA DEL VALLE DE LA PROVINCIA DE HUÁNUCO DEL DEPARTAMENTO DE HUÁNUCO" – CUI 2576489



398

113

SISTEMA VIBRATORIO

Amplitud nominal alta : 1.80 mm, como mínimo.
Amplitud nominal baja : 0.80 mm, como mínimo.
Carga estática lineal con cabina : 28.7 kg/cm, como mínimo.
Frecuencia – amplitud alta : 30 Hz, como mínimo.
Fuerza centrífuga en máximo : 246 kN, como mínimo.
Fuerza centrífuga en mínimo : 144 kN, como mínimo.

SISTEMA DE PROPULSIÓN

Tipo: indicar características de bomba.
Capacidad de subida / rendimiento teórico en pendiente sin vibración: 55% como mínimo.
Velocidad máxima de desplazamiento: 11.0 Km/h como mínimo.

SISTEMA ELÉCTRICO:

Sistema de 12 ó 24 voltios
Con Alternador
Batería.

DIMENSIONES

Tambor : Liso
Ancho del tambor : 2134 mm, como mínimo.
Espesor del casco del rodillo : 25 mm, como mínimo.
Diámetro del tambor : 1,504 mm, como mínimo.
Ángulo de articulación : $\pm 33^\circ$ como mínimo.
Ángulo de oscilación o suspensión pendular : $\pm 10^\circ$ como mínimo.
Altura/espacio libre vertical/sobre el suelo (al centro del equipo) : 375 mm como mínimo.
Radio de giro metros (interior) : No mayor a 4,01 m

PESO DE OPERACIÓN (Kgs):

No menor de 10,555 kg, ni mayor a 11,500 kg.

NEUMÁTICOS:

23.1 x 26, como mínimo.

CABINA

Rops/Fops, con aire acondicionado, con asiento, con cinturón de seguridad, espejo retrovisor externo.

SISTEMA DE MONITOREO:

sin costo alguno por Un (01) año.

José Luis Rodríguez Vargas
INGENIERO MECÁNICO
CIP. 14703
DNI. 41941840





399

112



PROYECTO: "AMPLIACIÓN DE LOS SERVICIOS OPERATIVOS O MISIONALES INSTITUCIONALES EN POOL DE MAQUINARIA PESADA DE LA MUNICIPALIDAD DISTRITAL DE SANTA MARIA DEL VALLE DISTRITO DE SANTA MARIA DEL VALLE DE LA PROVINCIA DE HUÁNUCO DEL DEPARTAMENTO DE HUÁNUCO" – CUI 2576489



Hardware original del mismo fabricante de la máquina a ofertar, sin costo alguno para la entidad que proporcione información de la ubicación de la máquina, horas de operación, mantenimiento, describir otras características, adjuntar información técnica. Incluir 01 ordenador portátil para monitoreo y capacitación del personal.

Acreditar mediante copia de:

- Certificado de homologación emitido por el Ministerio de Transportes y Comunicaciones del Perú (MTC) a nombre de la marca del fabricante.
- Certificado de Inscripción de registro de comercializadores autorizados por el Ministerio de Transportes y Comunicaciones (MTC) a nombre del Postor Participante – Vigente; y
- Certificado de Inscripción en el Registro de Casas Comercializadoras de Equipos y Aparatos de Telecomunicaciones emitido por el Ministerio de Transportes y Comunicaciones del Perú a nombre del Postor Participante – Vigente.



ESPECIFICACIONES PARA IMPLEMENTACIÓN DEL EQUIPO POR PARTE DEL POSTOR

GARANTÍA COMERCIAL DEL POSTOR:

De 12 meses sin límite de horas mínimo; contado desde la entrega técnica del equipo. Entiéndase por garantía técnica a la cobertura total post venta respecto de corregir los desperfectos o defectos en los equipos, originados por fallas de fábrica.

Adjuntar copia de ser Distribuidor Oficial en el Perú autorizado por el fabricante, con legalización notarial de Origen, con apostillado.

EQUIPAMIENTO

Manual de partes (inglés - idioma original), de Operación y Mantenimiento (idioma castellano), (cd o impreso).

Extintor PQS de 6 kg como mínimo.

Circulina de Seguridad.

Cuatro (04) pares de zapatos de seguridad.

Juego de herramientas Básicas (indicar),

MANTENIMIENTO PREVENTIVO:

Tres (03) kits para Mantenimiento Preventivo de 250, 500 y 750 horas de trabajo, Incluye filtros, lubricantes y mano de obra, los repuestos se entregarán junto con la máquina en las instalaciones de la Entidad

Adjuntar programa de mantenimiento hasta las 750 horas.

CAPACITACIÓN:

De operación, Conducción y Mantenimiento preventivo, para técnicos y operadores (04 personas como máximo)

De los siguientes temas:

Operación, Conducción y Seguridad

José Luis Rodríguez Vargas
INGENIERO MECÁNICO
CIP. 14703
DNI. 41941840





PROYECTO: "AMPLIACIÓN DE LOS SERVICIOS OPERATIVOS O MISIONALES INSTITUCIONALES EN POOL DE MAQUINARIA PESADA DE LA MUNICIPALIDAD DISTRITAL DE SANTA MARIA DEL VALLE DISTRITO DE SANTA MARIA DEL VALLE DE LA PROVINCIA DE HUÁNUCO DEL DEPARTAMENTO DE HUÁNUCO" – CUI 2576489



Sistema de motor, lubricación, transmisión, hidráulico, electrónico y panel de instrumentos.

Como usar los manuales

Nociones de mantenimiento Preventivo

Capacitación del sistema de monitoreo satelital.

Capacitación para brindarse en las Instalaciones de la Municipalidad.

Tiempo: Ocho (8) horas lectivas, como mínimo.

TALLERES DE SERVICIOS Y ALMACENES DE REPUESTOS:

Taller: Propio y/o autorizado y/o concesionario, debidamente equipado y adecuado para los servicios de mantenimiento y reparación. De preferencia en la región Huánuco.

Almacén de repuestos: Propio y/o Autorizado y/o Concesionario, con stock de repuestos para la maquinaria ofertada para asegurar la atención oportuna. De preferencia en la región Huánuco.

Acreditar mediante Licencia de Funcionamiento a nombre del postor participante.

SOPORTE POST VENTA

El postor deberá contar el personal adecuado para realizar el soporte técnico post venta para el mantenimiento, capacitación, abastecimiento oportuno de repuestos y servicio mecánico; así como el de realizar asistencia técnica en campo, durante y después de la garantía, adjuntar descripción.

PLAZO DE ENTREGA:

30 días calendario como máximo, contados a partir del día siguiente de la firma del contrato.

LUGAR DE ENTREGA:

En los almacenes de la Entidad Municipalidad Distrital de Santa María del Valle.

LOGOTIPOS:

Colocados a los costados de cada equipo, según diseño que será proporcionado por la Entidad.

Nota: El no cumplimiento de estas especificaciones técnicas mínimas exigidas serán motivo de descalificación.

José Luis Rodríguez Vargas
INGENIERO MECÁNICO
CIP. 14703
DNI. 41941840





PROYECTO: "AMPLIACIÓN DE LOS SERVICIOS OPERATIVOS O MISIONALES INSTITUCIONALES EN POOL DE MAQUINARIA PESADA DE LA MUNICIPALIDAD DISTRITAL DE SANTA MARIA DEL VALLE DISTRITO DE SANTA MARIA DEL VALLE DE LA PROVINCIA DE HUÁNUCO DEL DEPARTAMENTO DE HUÁNUCO" – CUI 2576489



395

110

REQUISITOS DE CALIFICACIÓN

A CAPACIDAD LEGAL

HABILITACIÓN

Requisitos:

- a) Contar con RUC, estado activo y habido, actividad con el rubro de la convocatoria.
- b) Vigencia de Poder del representante legal / apoderado

Importante

De conformidad con la Opinión N° 186-2016/DTN, la habilitación de un postor, está relacionada con cierta atribución con la cual debe contar el proveedor para poder llevar a cabo la actividad materia de contratación, este es el caso de las actividades reguladas por normas en las cuales se establecen determinados requisitos que las empresas deben cumplir a efectos de estar habilitadas para la ejecución de determinado servicio o estar autorizadas para la comercialización de ciertos bienes en el mercado.

Acreditación:

- a) Presentar copia de Ficha Ruc actualizada con una antigüedad no mayor a 30 días a la fecha de presentación.
- b) Presentar copia simple, con una antigüedad no mayor a 30 días a la fecha de presentación.

Importante

En el caso de consorcios, cada integrante del consorcio que se hubiera comprometido a ejecutar las obligaciones vinculadas directamente al objeto de la convocatoria debe acreditar este requisito.

B EXPERIENCIA DEL POSTOR EN LA ESPECIALIDAD

Requisitos:

El postor debe acreditar un monto facturado acumulado equivalente a S/ 1,500,000.00 (Un Millón Quinientos Mil con 00/100 soles) para ítem 1 y S/ Un Millón Quinientos Sesenta y Siete Mil Novecientos Dieciocho con 04/100 soles (S/ 1,567,918.04) para ítem 2, por la venta de bienes iguales o similares al objeto de la convocatoria, durante los ocho (8) años anteriores a la fecha de la presentación de ofertas que se computarán desde la fecha de la conformidad o emisión del comprobante de pago, según corresponda.

Se consideran bienes similares a los siguientes VENTA DE MAQUINARIA PESADA EN GENERAL.

Acreditación:

La experiencia del postor en la especialidad se acreditará con copia simple de (i) contratos u órdenes de compra, y su respectiva conformidad o constancia de prestación; o (ii) comprobantes de pago cuya cancelación se acredite documental y



José Luis Rodríguez Vargas
INGENIERO MECÁNICO
CIP. 14703-
DNI. 419-41840





PROYECTO: "AMPLIACIÓN DE LOS SERVICIOS OPERATIVOS O MISIONALES INSTITUCIONALES EN POOL DE MAQUINARIA PESADA DE LA MUNICIPALIDAD DISTRITAL DE SANTA MARIA DEL VALLE DISTRITO DE SANTA MARIA DEL VALLE DE LA PROVINCIA DE HUÁNUCO DEL DEPARTAMENTO DE HUÁNUCO" – CUI 2576489



394

109

fehacientemente, con voucher de depósito, nota de abono, reporte de estado de cuenta, cualquier otro documento emitido por Entidad del sistema financiero que acredite el abono o mediante cancelación en el mismo comprobante de pago¹, correspondientes a un máximo de veinte (20) contrataciones.

En caso los postores presenten varios comprobantes de pago para acreditar una sola contratación, se debe acreditar que corresponden a dicha contratación; de lo contrario, se asumirá que los comprobantes acreditan contrataciones independientes, en cuyo caso solo se considerará, para la evaluación, las veinte (20) primeras contrataciones indicadas en el **Anexo N° 8** referido a la Experiencia del Postor en la Especialidad.

En el caso de suministro, solo se considera como experiencia la parte del contrato que haya sido ejecutada a la fecha de presentación de ofertas, debiendo adjuntarse copia de las conformidades correspondientes a tal parte o los respectivos comprobantes de pago cancelados.

En los casos que se acredite experiencia adquirida en consorcio, debe presentarse la promesa de consorcio o el contrato de consorcio del cual se desprenda fehacientemente el porcentaje de las obligaciones que se asumió en el contrato presentado; de lo contrario, no se computará la experiencia proveniente de dicho contrato.

Asimismo, cuando se presenten contratos derivados de procesos de selección convocados antes del 20.09.2012, la calificación se ceñirá al método descrito en la Directiva "Participación de Proveedores en Consorcio en las Contrataciones del Estado", debiendo presumirse que el porcentaje de las obligaciones equivale al porcentaje de participación de la promesa de consorcio o del contrato de consorcio. En caso que en dichos documentos no se consigne el porcentaje de participación se presumirá que las obligaciones se ejecutaron en partes iguales.

Si el titular de la experiencia no es el postor, consignar si dicha experiencia corresponde a la matriz en caso que el postor sea sucursal, o fue transmitida por reorganización societaria, debiendo acompañar la documentación sustentatoria correspondiente.

Si el postor acredita experiencia de una persona absorbida como consecuencia de una reorganización societaria, debe presentar adicionalmente el **Anexo N° 9**.

Cuando en los contratos, órdenes de compra o comprobantes de pago el monto facturado se encuentre expresado en moneda extranjera, debe indicarse el tipo de cambio venta publicado por la Superintendencia de Banca, Seguros y AFP correspondiente a la fecha de suscripción del contrato, de emisión de la orden de compra o de cancelación del comprobante de pago, según corresponda.

¹ Cabe precisar que, de acuerdo con la Resolución N° 0065-2018-TCE-S1 del Tribunal de Contrataciones del Estado:

"... el solo sello de cancelado en el comprobante, cuando ha sido colocado por el propio postor, no puede ser considerado como una acreditación que produzca fehaciencia en relación a que se encuentra cancelado. Admitir ello equivaldría a considerar como válida la sola declaración del postor afirmando que el comprobante de pago ha sido cancelado"

(...)

"Situación diferente se suscita ante el sello colocado por el cliente del postor [sea utilizando el término "cancelado" o "pagado"] supuesto en el cual sí se contaría con la declaración de un tercero que brinde certeza, ante la cual debiera reconocerse la validez de la experiencia".



José Luis Rodríguez Vargas
INGENIERO MECÁNICO
CIP. 14703C
DNL 41941840





PROYECTO: "AMPLIACIÓN DE LOS SERVICIOS OPERATIVOS O MISIONALES INSTITUCIONALES EN POOL DE MAQUINARIA PESADA DE LA MUNICIPALIDAD DISTRITAL DE SANTA MARIA DEL VALLE DISTRITO DE SANTA MARIA DEL VALLE DE LA PROVINCIA DE HUÁNUCO DEL DEPARTAMENTO DE HUÁNUCO" – CUI 2576489



Sin perjuicio de lo anterior, los postores deben llenar y presentar el **Anexo N° 8** referido a la Experiencia del Postor en la Especialidad.

Importante

En el caso de consorcios, solo se considera la experiencia de aquellos integrantes que se hayan comprometido, según la promesa de consorcio, a ejecutar el objeto materia de la convocatoria, conforme a la Directiva "Participación de Proveedores en Consorcio en las Contrataciones del Estado".



José Luis Rodríguez Vargas
INGENIERO MECÁNICO
CIP. 14703-C
DNI. 41941840





CAPÍTULO IV FACTORES DE EVALUACIÓN

La evaluación se realiza sobre la base de cien (100) puntos.

Para determinar la oferta con el mejor puntaje y el orden de prelación de las ofertas, se considera lo siguiente:

CRITERIOS DE EVALUACION **ITEM I: MOTONIVELADORA**

FACTOR DE EVALUACIÓN	PUNTAJE / METODOLOGÍA PARA SU ASIGNACIÓN
A. PRECIO	
<u>Evaluación:</u> Se evaluará considerando el precio ofertado por el postor. <u>Acreditación:</u> Se acreditará mediante el documento que contiene el precio de la oferta (Anexo N° 6).	La evaluación consistirá en otorgar el máximo puntaje a la oferta de precio más bajo y otorgar a las demás ofertas puntajes inversamente proporcionales a sus respectivos precios, según la siguiente fórmula: $Pi = \frac{Om \times PMP}{Oi}$ i = Oferta Pi = Puntaje de la oferta a evaluar Oi = Precio i Om = Precio de la oferta más baja PMP = Puntaje máximo del precio 50 puntos

OTROS FACTORES DE EVALUACIÓN	50 puntos
B. PLAZO DE ENTREGA¹⁰	
<u>Evaluación:</u> Se evaluará en función al plazo de entrega ofertado, el cual debe mejorar el plazo de entrega establecido en las Especificaciones Técnicas. <u>Acreditación:</u> Se acreditará mediante la presentación de declaración jurada de plazo de entrega. (Anexo N° 4)	De 01 hasta 10 días calendario: 10 puntos De 11 hasta 20 días calendario: 06 puntos De 21 hasta 29 días calendario: 04 puntos
C. GARANTÍA COMERCIAL DEL POSTOR¹¹	
<u>Evaluación:</u> Se evaluará en función al tiempo de garantía comercial ofertada, el cual debe superar el tiempo mínimo de garantía exigido en las Especificaciones Técnicas. <u>Acreditación:</u> Se acreditará mediante la presentación de declaración jurada del postor.	Más de 24 meses sin límite de horas: 10 puntos Más de 17 hasta 23 meses sin límite de horas: 05 puntos Más de 12 hasta 27 meses sin límite de horas: 01 punto

¹⁰ Este factor podrá ser consignado cuando del expediente de contratación se advierta que el plazo establecido para la entrega de los bienes admite reducción, para lo cual deben establecerse rangos razonables para la asignación de puntaje, esto es que no suponga un riesgo de incumplimiento contractual y que represente una mejora al plazo establecido.

¹¹ Este factor debe ser establecido teniendo en consideración la vida útil de los bienes a ser adquiridos.



OTROS FACTORES DE EVALUACIÓN		50 puntos
D. DISPONIBILIDAD DE SERVICIOS Y REPUESTOS		
<u>Evaluación:</u> Se evaluará en función a la cobertura de concesionarios y/o talleres autorizados con capacidad de suministro de servicios, reparaciones y repuestos que oferte el postor en LA REGION HUÁNUCO, por un período de 05 AÑOS, para disponibilidad de servicios y repuestos. LOCALIDAD 1: Taller de Servicios, Disponibilidad de Repuestos en la Región Huánuco LOCALIDAD 2: Taller de Servicios, Disponibilidad de Repuestos aledaños a la Región Huánuco (Ucayali, San Martín y Pasco) <u>Acreditación:</u> Se acreditará mediante la presentación de declaración jurada y copia de licencia de funcionamiento a nombre del postor participante.	LOCALIDAD 1: LOCALIDAD 1:	10 puntos 05 puntos
H. CAPACITACIÓN DEL PERSONAL DE LA ENTIDAD		
<u>Evaluación:</u> Se evaluará en función a la oferta de capacitación a cuatro (04) trabajadores de la entidad, en CAPACITACION TECNICA Y TEORICA SOBRE MANTENIMIENTO Y OPERACION DEL EQUIPO. El postor que oferte esta capacitación, se obliga a entregar los certificados o constancias del personal capacitado a la Entidad. <u>Acreditación:</u> Se acreditará únicamente mediante la presentación de una declaración jurada.	Mayor a [15] horas lectivas: Mayor a [12] hasta [15] horas lectivas Mayor a [8] hasta [12] horas lectivas	10 puntos 05 puntos 01 punto
I. MEJORAS A LAS ESPECIFICACIONES TÉCNICAS		
<u>Evaluación:</u> 1.- Mejora 1: TRANSMISIÓN (Velocidad máxima en avance) a) Mayor a 47.5 km/h b) Mayor a 42.0 km/h hasta 47.5 km/h 2.- Mejora 2: SISTEMA HIDRÁULICO (Presión máxima sistema hidráulico) a) Mayor a 3,450 PSI b) Mayor a 2,750 PSI hasta 3,450 PSI Se acreditará mediante la presentación de una declaración jurada, el cual será contrastada con la ficha/catálogos del fabricante.	Mejora 1 : a) 05 puntos b) 01 puntos Mejora 2 : a) 05 puntos b) 01 puntos	
PUNTAJE TOTAL		100 puntos¹²

Importante

Los factores de evaluación elaborados por el comité de selección son objetivos y guardan vinculación, razonabilidad y proporcionalidad con el objeto de la contratación. Asimismo, estos no pueden calificar con puntaje el cumplimiento de las Especificaciones Técnicas ni los requisitos de calificación.

CRITERIOS DE EVALUACION **ITEM 2: RODILLO LISO VIBRATORIO**

¹² Es la suma de los puntajes de todos los factores de evaluación.



FACTOR DE EVALUACIÓN	PUNTAJE / METODOLOGÍA PARA SU ASIGNACIÓN
A. PRECIO	
<p><u>Evaluación:</u></p> <p>Se evaluará considerando el precio ofertado por el postor.</p> <p><u>Acreditación:</u></p> <p>Se acreditará mediante el documento que contiene el precio de la oferta (Anexo N° 6).</p>	<p>La evaluación consistirá en otorgar el máximo puntaje a la oferta de precio más bajo y otorgar a las demás ofertas puntajes inversamente proporcionales a sus respectivos precios, según la siguiente fórmula:</p> $P_i = \frac{O_m \times PMP}{O_i}$ <p>i = Oferta P_i = Puntaje de la oferta a evaluar O_i = Precio i O_m = Precio de la oferta más baja PMP = Puntaje máximo del precio</p> <p style="text-align: right;">50 puntos</p>
OTROS FACTORES DE EVALUACIÓN	50 puntos
B. PLAZO DE ENTREGA¹³	
<p><u>Evaluación:</u></p> <p>Se evaluará en función al plazo de entrega ofertado, el cual debe mejorar el plazo de entrega establecido en las Especificaciones Técnicas.</p> <p><u>Acreditación:</u></p> <p>Se acreditará mediante la presentación de declaración jurada de plazo de entrega. (Anexo N° 4)</p>	<p>De 01 hasta 10 días calendario: 10 puntos</p> <p>De 11 hasta 20 días calendario: 06 puntos</p> <p>De 21 hasta 29 días calendario: 04 puntos</p>
C. GARANTÍA COMERCIAL DEL POSTOR¹⁴	
<p><u>Evaluación:</u></p> <p>Se evaluará en función al tiempo de garantía comercial ofertada, el cual debe superar el tiempo mínimo de garantía exigido en las Especificaciones Técnicas.</p> <p><u>Acreditación:</u></p> <p>Se acreditará mediante la presentación de declaración jurada del postor.</p>	<p>Más de 24 meses sin límite de horas: 10 puntos</p> <p>Más de 17 hasta 24 meses sin límite de horas: 05 puntos</p> <p>Más de 12 hasta 17 meses sin límite de horas: 01 punto</p>
D. DISPONIBILIDAD DE SERVICIOS Y REPUESTOS	
<p><u>Evaluación:</u></p> <p>Se evaluará en función a la cobertura de concesionarios y/o talleres autorizados con capacidad de suministro de servicios, reparaciones y repuestos que oferte el postor en LA REGION HUÁNUCO, por un período de 05 AÑOS, para disponibilidad de servicios y repuestos.</p> <p>LOCALIDAD 1: Taller de Servicios, Disponibilidad de Repuestos en la Región Huánuco LOCALIDAD 2: Taller de Servicios, Disponibilidad de Repuestos aledaños a la Región Huánuco (Ucayali, San Martín y Pasco)</p>	<p>LOCALIDAD 1: 10 puntos</p> <p>LOCALIDAD 2: 05 puntos</p>

¹³ Este factor podrá ser consignado cuando del expediente de contratación se advierta que el plazo establecido para la entrega de los bienes admite reducción, para lo cual deben establecerse rangos razonables para la asignación de puntaje, esto es que no suponga un riesgo de incumplimiento contractual y que represente una mejora al plazo establecido.

¹⁴ Este factor debe ser establecido teniendo en consideración la vida útil de los bienes a ser adquiridos.



FACTOR DE EVALUACIÓN	PUNTAJE / METODOLOGÍA PARA SU ASIGNACIÓN
<u>Acreditación:</u> Se acreditará mediante la presentación de declaración jurada y copia de licencia de funcionamiento a nombre del postor participante.	
H. CAPACITACIÓN DEL PERSONAL DE LA ENTIDAD	
<u>Evaluación:</u> Se evaluará en función a la oferta de capacitación a cuatro (04) trabajadores de la entidad, en CAPACITACION TECNICA Y TEORICA SOBRE MANTENIMIENTO Y OPERACION DEL EQUIPO. El postor que oferte esta capacitación, se obliga a entregar los certificados o constancias del personal capacitado a la Entidad. <u>Acreditación:</u> Se acreditará únicamente mediante la presentación de una declaración jurada.	Más de 15 horas: 10 puntos Más de 12 hasta 15 horas 05 puntos
I. MEJORAS A LAS ESPECIFICACIONES TÉCNICAS	
<u>Evaluación:</u> 1.- MEJORA 1: SISTEMA VIBRATORIO (Amplitud nominal alta) a) Mayor a 1.99 mm b) Mayor a 1.80 mm hasta 1.99 mm 2.- MEJORA 2: ÁNGULO DE OSCILACIÓN O SUSPENSIÓN PENDULAR (grados) a) Mayor a 14 grados b) Mayor a 12 grados a 14 grados Se acreditará mediante la presentación de una declaración jurada, el cual será contrastada con la ficha/catálogos del fabricante.	Mejora 1 : c) 05 puntos d) 01 puntos Mejora 2 : c) 05 puntos d) 01 puntos
PUNTAJE TOTAL	100 puntos¹⁵

Importante

Los factores de evaluación elaborados por el comité de selección son objetivos y guardan vinculación, razonabilidad y proporcionalidad con el objeto de la contratación. Asimismo, estos no pueden calificar con puntaje el cumplimiento de las Especificaciones Técnicas ni los requisitos de calificación.

¹⁵ Es la suma de los puntajes de todos los factores de evaluación.



CAPÍTULO V PROFORMA DEL CONTRATO

Importante

Dependiendo del objeto del contrato, de resultar indispensable, puede incluirse cláusulas adicionales o la adecuación de las propuestas en el presente documento, las que en ningún caso pueden contemplar disposiciones contrarias a la normativa vigente ni a lo señalado en este capítulo.

Conste por el presente documento, la contratación de [CONSIGNAR LA DENOMINACIÓN DE LA CONVOCATORIA], que celebra de una parte [CONSIGNAR EL NOMBRE DE LA ENTIDAD], en adelante LA ENTIDAD, con RUC N° [.....], con domicilio legal en [.....], representada por [.....], identificado con DNI N° [.....], y de otra parte [.....], con RUC N° [.....], con domicilio legal en [.....], inscrita en la Ficha N° [.....] Asiento N° [.....] del Registro de Personas Jurídicas de la ciudad de [.....], debidamente representado por su Representante Legal, [.....], con DNI N° [.....], según poder inscrito en la Ficha N° [.....], Asiento N° [.....] del Registro de Personas Jurídicas de la ciudad de [.....], a quien en adelante se le denominará EL CONTRATISTA en los términos y condiciones siguientes:

CLÁUSULA PRIMERA: ANTECEDENTES

Con fecha [.....], el comité de selección adjudicó la buena pro de la **LICITACIÓN PÚBLICA N° [CONSIGNAR NOMENCLATURA DEL PROCEDIMIENTO DE SELECCIÓN]** para la contratación de [CONSIGNAR LA DENOMINACIÓN DE LA CONVOCATORIA], a [INDICAR NOMBRE DEL GANADOR DE LA BUENA PRO], cuyos detalles e importe constan en los documentos integrantes del presente contrato.

CLÁUSULA SEGUNDA: OBJETO

El presente contrato tiene por objeto [CONSIGNAR EL OBJETO DE LA CONTRATACIÓN].

CLÁUSULA TERCERA: MONTO CONTRACTUAL

El monto total del presente contrato asciende a [CONSIGNAR MONEDA Y MONTO], que incluye todos los impuestos de Ley.

Este monto comprende el costo del bien, todos los tributos, seguros, transporte, inspecciones, pruebas y, de ser el caso, los costos laborales conforme a la legislación vigente, así como cualquier otro concepto que pueda tener incidencia sobre la ejecución de la prestación materia del presente contrato.

CLÁUSULA CUARTA: DEL PAGO¹⁶

LA ENTIDAD se obliga a pagar la contraprestación a EL CONTRATISTA en [INDICAR MONEDA], en [INDICAR EL DETALLE DEL PAGO ÚNICO O PAGOS A CUENTA, SEGÚN CORRESPONDA], luego de la recepción formal y completa de la documentación correspondiente, según lo establecido en el artículo 171 del Reglamento de la Ley de Contrataciones del Estado.

Para tal efecto, el responsable de otorgar la conformidad de la prestación deberá hacerlo en un plazo que no excederá de los siete (7) días de producida la recepción, salvo que se requiera efectuar pruebas que permitan verificar el cumplimiento de la obligación, en cuyo caso la conformidad se emite en un plazo máximo de quince (15) días, bajo responsabilidad de dicho funcionario.

LA ENTIDAD debe efectuar el pago dentro de los diez (10) días calendario siguientes de otorgada la conformidad de los bienes, siempre que se verifiquen las condiciones establecidas en el contrato para ello, bajo responsabilidad del funcionario competente.

En caso de retraso en el pago por parte de LA ENTIDAD, salvo que se deba a caso fortuito o

¹⁶ En cada caso concreto, dependiendo de la naturaleza del contrato, podrá adicionarse la información que resulte pertinente a efectos de generar el pago.



fuerza mayor, EL CONTRATISTA tendrá derecho al pago de intereses legales conforme a lo establecido en el artículo 39 de la Ley de Contrataciones del Estado y en el artículo 171 de su Reglamento, los que se computan desde la oportunidad en que el pago debió efectuarse.

CLÁUSULA QUINTA: DEL PLAZO DE LA EJECUCIÓN DE LA PRESTACIÓN

El plazo de ejecución del presente contrato es de [.....], el mismo que se computa desde [CONSIGNAR SI ES DEL DÍA SIGUIENTE DEL PERFECCIONAMIENTO DEL CONTRATO, DESDE LA FECHA QUE SE ESTABLEZCA EN EL CONTRATO O DESDE LA FECHA EN QUE SE CUMPLAN LAS CONDICIONES PREVISTAS EN EL CONTRATO PARA EL INICIO DE LA EJECUCIÓN, DEBIENDO INDICAR LAS MISMAS EN ESTE ÚLTIMO CASO. EN LA MODALIDAD DE LLAVE EN MANO DETALLAR EL PLAZO DE ENTREGA, SU INSTALACIÓN Y PUESTA EN FUNCIONAMIENTO].

Importante para la Entidad

En el caso de contratación de prestaciones accesorias, se puede incluir la siguiente cláusula:

CLÁUSULA ...: PRESTACIONES ACCESORIAS¹⁷

“Las prestaciones accesorias tienen por objeto [CONSIGNAR EL OBJETO DE LAS PRESTACIONES ACCESORIAS].

El monto de las prestaciones accesorias asciende a [CONSIGNAR MONEDA Y MONTO], que incluye todos los impuestos de Ley.

El plazo de ejecución de las prestaciones accesorias es de [.....], el mismo que se computa desde [CONSIGNAR SI ES DEL DÍA SIGUIENTE DEL CUMPLIMIENTO DE LAS PRESTACIONES PRINCIPALES, DESDE LA FECHA QUE SE ESTABLEZCA EN EL CONTRATO O DESDE LA FECHA EN QUE SE CUMPLAN LAS CONDICIONES PREVISTAS EN EL CONTRATO PARA EL INICIO DE LA EJECUCIÓN DE LAS PRESTACIONES ACCESORIAS, DEBIENDO INDICAR LAS MISMAS EN ESTE ÚLTIMO CASO].

[DE SER EL CASO, INCLUIR OTROS ASPECTOS RELACIONADOS A LA EJECUCIÓN DE LAS PRESTACIONES ACCESORIAS].”

Incorporar a las bases o eliminar, según corresponda

CLÁUSULA SEXTA: PARTES INTEGRANTES DEL CONTRATO

El presente contrato está conformado por las bases integradas, la oferta ganadora, así como los documentos derivados del procedimiento de selección que establezcan obligaciones para las partes.

CLÁUSULA SÉTIMA: GARANTÍAS

EL CONTRATISTA entregó al perfeccionamiento del contrato la respectiva garantía incondicional, solidaria, irrevocable, y de realización automática en el país al solo requerimiento, a favor de LA ENTIDAD, por los conceptos, montos y vigencias siguientes:

- De fiel cumplimiento del contrato: [CONSIGNAR EL MONTO], a través de la [INDICAR EL TIPO DE GARANTÍA PRESENTADA] N° [INDICAR NÚMERO DEL DOCUMENTO] emitida por [SEÑALAR EMPRESA QUE LA EMITE]. Monto que es equivalente al diez por ciento (10%) del monto del contrato original, la misma que debe mantenerse vigente hasta la conformidad de la recepción de la prestación.

En el caso que corresponda, consignar lo siguiente:

- Garantía fiel cumplimiento por prestaciones accesorias: [CONSIGNAR EL MONTO], a través de la [INDICAR EL TIPO DE GARANTÍA PRESENTADA] N° [INDICAR NÚMERO DEL DOCUMENTO] emitida por [SEÑALAR EMPRESA QUE LA EMITE], la misma que debe mantenerse vigente hasta el cumplimiento total de las obligaciones garantizadas.

¹⁷ De conformidad con la Directiva sobre prestaciones accesorias, los contratos relativos al cumplimiento de la(s) prestación(es) principal(es) y de la(s) prestación(es) accesorias, pueden estar contenidos en uno o dos documentos. En el supuesto que ambas prestaciones estén contenidas en un mismo documento, estas deben estar claramente diferenciadas, debiendo indicarse entre otros aspectos, el precio y plazo de cada prestación.



Importante

En los contratos derivados de procedimientos de selección por relación de ítems, cuando el monto del ítem adjudicado o la sumatoria de los montos de los ítems adjudicados sea igual o menor a doscientos mil Soles (S/ 200,000.00), no corresponde presentar garantía de fiel cumplimiento de contrato ni garantía de fiel cumplimiento por prestaciones accesorias, conforme a lo dispuesto en el literal a) del artículo 152 del Reglamento.

CLÁUSULA OCTAVA: EJECUCIÓN DE GARANTÍAS POR FALTA DE RENOVACIÓN

LA ENTIDAD puede solicitar la ejecución de las garantías cuando EL CONTRATISTA no las hubiere renovado antes de la fecha de su vencimiento, conforme a lo dispuesto en el literal a) del numeral 155.1 del artículo 155 del Reglamento de la Ley de Contrataciones del Estado.

CLÁUSULA DÉCIMA: RECEPCIÓN Y CONFORMIDAD DE LA PRESTACIÓN

La recepción y conformidad de la prestación se regula por lo dispuesto en el artículo 168 del Reglamento de la Ley de Contrataciones del Estado. La recepción será otorgada por [CONSIGNAR EL ÁREA O UNIDAD ORGÁNICA DE ALMACÉN O LA QUE HAGA SUS VECES] y la conformidad será otorgada por [CONSIGNAR EL ÁREA O UNIDAD ORGÁNICA QUE OTORGARÁ LA CONFORMIDAD] en el plazo máximo de [CONSIGNAR SIETE (7) DÍAS O MÁXIMO QUINCE (15) DÍAS, EN CASO SE REQUIERA EFECTUAR PRUEBAS QUE PERMITAN VERIFICAR EL CUMPLIMIENTO DE LA OBLIGACIÓN] días de producida la recepción.

De existir observaciones, LA ENTIDAD las comunica al CONTRATISTA, indicando claramente el sentido de estas, otorgándole un plazo para subsanar no menor de dos (2) ni mayor de ocho (8) días. Dependiendo de la complejidad o sofisticación de las subsanaciones a realizar el plazo para subsanar no puede ser menor de cinco (5) ni mayor de quince (15) días. Si pese al plazo otorgado, EL CONTRATISTA no cumpliera a cabalidad con la subsanación, LA ENTIDAD puede otorgar al CONTRATISTA periodos adicionales para las correcciones pertinentes. En este supuesto corresponde aplicar la penalidad por mora desde el vencimiento del plazo para subsanar.

Este procedimiento no resulta aplicable cuando los bienes manifiestamente no cumplan con las características y condiciones ofrecidas, en cuyo caso LA ENTIDAD no efectúa la recepción o no otorga la conformidad, según corresponda, debiendo considerarse como no ejecutada la prestación, aplicándose la penalidad que corresponda por cada día de atraso.

CLÁUSULA UNDÉCIMA: DECLARACIÓN JURADA DEL CONTRATISTA

EL CONTRATISTA declara bajo juramento que se compromete a cumplir las obligaciones derivadas del presente contrato, bajo sanción de quedar inhabilitado para contratar con el Estado en caso de incumplimiento.

CLÁUSULA DUODÉCIMA: RESPONSABILIDAD POR VICIOS OCULTOS

La recepción conforme de la prestación por parte de LA ENTIDAD no enerva su derecho a reclamar posteriormente por defectos o vicios ocultos, conforme a lo dispuesto por los artículos 40 de la Ley de Contrataciones del Estado y 173 de su Reglamento.

El plazo máximo de responsabilidad del contratista es de [CONSIGNAR TIEMPO EN AÑOS, NO MENOR DE UN (1) AÑO] año(s) contado a partir de la conformidad otorgada por LA ENTIDAD.

CLÁUSULA DÉCIMA TERCERA: PENALIDADES

Si EL CONTRATISTA incurre en retraso injustificado en la ejecución de las prestaciones objeto del contrato, LA ENTIDAD le aplica automáticamente una penalidad por mora por cada día de atraso, de acuerdo a la siguiente fórmula:

$$\text{Penalidad Diaria} = \frac{0.10 \times \text{monto vigente}}{F \times \text{plazo vigente en días}}$$

Donde:

F = 0.25 para plazos mayores a sesenta (60) días o;

F = 0.40 para plazos menores o iguales a sesenta (60) días.



El retraso se justifica a través de la solicitud de ampliación de plazo debidamente aprobado. Adicionalmente, se considera justificado el retraso y en consecuencia no se aplica penalidad, cuando EL CONTRATISTA acredite, de modo objetivamente sustentado, que el mayor tiempo transcurrido no le resulta imputable. En este último caso la calificación del retraso como justificado por parte de LA ENTIDAD no da lugar al pago de gastos generales ni costos directos de ningún tipo, conforme el numeral 162.5 del artículo 162 del Reglamento de la Ley de Contrataciones del Estado.

Importante

De haberse previsto establecer penalidades distintas a la penalidad por mora, incluir dichas penalidades, los supuestos de aplicación de penalidad, la forma de cálculo de la penalidad para cada supuesto y el procedimiento mediante el cual se verifica el supuesto a penalizar, conforme el artículo 163 del Reglamento de la Ley de Contrataciones del Estado.

Estas penalidades se deducen de los pagos a cuenta o del pago final, según corresponda; o si fuera necesario, se cobra del monto resultante de la ejecución de la garantía de fiel cumplimiento.

Estos dos (2) tipos de penalidades pueden alcanzar cada una un monto máximo equivalente al diez por ciento (10%) del monto del contrato vigente, o de ser el caso, del ítem que debió ejecutarse.

Cuando se llegue a cubrir el monto máximo de la penalidad por mora o el monto máximo para otras penalidades, de ser el caso, LA ENTIDAD puede resolver el contrato por incumplimiento.

CLÁUSULA DÉCIMA CUARTA: RESOLUCIÓN DEL CONTRATO

Cualquiera de las partes puede resolver el contrato, de conformidad con el numeral 32.3 del artículo 32 y artículo 36 de la Ley de Contrataciones del Estado, y el artículo 164 de su Reglamento. De darse el caso, LA ENTIDAD procederá de acuerdo a lo establecido en el artículo 165 del Reglamento de la Ley de Contrataciones del Estado.

CLÁUSULA DÉCIMA QUINTA: RESPONSABILIDAD DE LAS PARTES

Cuando se resuelva el contrato por causas imputables a algunas de las partes, se debe resarcir los daños y perjuicios ocasionados, a través de la indemnización correspondiente. Ello no obsta la aplicación de las sanciones administrativas, penales y pecuniarias a que dicho incumplimiento diere lugar, en el caso que éstas correspondan.

Lo señalado precedentemente no exime a ninguna de las partes del cumplimiento de las demás obligaciones previstas en el presente contrato.

CLÁUSULA DÉCIMA SEXTA: ANTICORRUPCIÓN

EL CONTRATISTA declara y garantiza no haber, directa o indirectamente, o tratándose de una persona jurídica a través de sus socios, integrantes de los órganos de administración, apoderados, representantes legales, funcionarios, asesores o personas vinculadas a las que se refiere el artículo 7 del Reglamento de la Ley de Contrataciones del Estado, ofrecido, negociado o efectuado, cualquier pago o, en general, cualquier beneficio o incentivo ilegal en relación al contrato.

Asimismo, el CONTRATISTA se obliga a conducirse en todo momento, durante la ejecución del contrato, con honestidad, probidad, veracidad e integridad y de no cometer actos ilegales o de corrupción, directa o indirectamente o a través de sus socios, accionistas, participacionistas, integrantes de los órganos de administración, apoderados, representantes legales, funcionarios, asesores y personas vinculadas a las que se refiere el artículo 7 del Reglamento de la Ley de Contrataciones del Estado.

Además, EL CONTRATISTA se compromete a i) comunicar a las autoridades competentes, de manera directa y oportuna, cualquier acto o conducta ilícita o corrupta de la que tuviera conocimiento; y ii) adoptar medidas técnicas, organizativas y/o de personal apropiadas para evitar los referidos actos o prácticas.

Finalmente, EL CONTRATISTA se compromete a no colocar a los funcionarios públicos con los que deba interactuar, en situaciones reñidas con la ética. En tal sentido, reconoce y acepta la prohibición de ofrecerles a éstos cualquier tipo de obsequio, donación, beneficio y/o gratificación,



ya sea de bienes o servicios, cualquiera sea la finalidad con la que se lo haga.

CLÁUSULA DÉCIMA SÉTIMA: MARCO LEGAL DEL CONTRATO

Sólo en lo no previsto en este contrato, en la Ley de Contrataciones del Estado y su Reglamento, en las directivas que emita el OSCE y demás normativa especial que resulte aplicable, serán de aplicación supletoria las disposiciones pertinentes del Código Civil vigente, cuando corresponda, y demás normas de derecho privado.

CLÁUSULA DÉCIMA OCTAVA: SOLUCIÓN DE CONTROVERSIAS¹⁸

Las controversias que surjan entre las partes durante la ejecución del contrato se resuelven mediante conciliación o arbitraje, según el acuerdo de las partes.

Cualquiera de las partes tiene derecho a iniciar el arbitraje a fin de resolver dichas controversias dentro del plazo de caducidad previsto en la Ley de Contrataciones del Estado y su Reglamento.

Facultativamente, cualquiera de las partes tiene el derecho a solicitar una conciliación dentro del plazo de caducidad correspondiente, según lo señalado en el artículo 224 del Reglamento de la Ley de Contrataciones del Estado, sin perjuicio de recurrir al arbitraje, en caso no se llegue a un acuerdo entre ambas partes o se llegue a un acuerdo parcial. Las controversias sobre nulidad del contrato solo pueden ser sometidas a arbitraje.

El Laudo arbitral emitido es inapelable, definitivo y obligatorio para las partes desde el momento de su notificación, según lo previsto en el numeral 45.21 del artículo 45 de la Ley de Contrataciones del Estado.

CLÁUSULA DÉCIMA NOVENA: FACULTAD DE ELEVAR A ESCRITURA PÚBLICA

Cualquiera de las partes puede elevar el presente contrato a Escritura Pública corriendo con todos los gastos que demande esta formalidad.

CLÁUSULA VIGÉSIMA: DOMICILIO PARA EFECTOS DE LA EJECUCIÓN CONTRACTUAL

Las partes declaran el siguiente domicilio para efecto de las notificaciones que se realicen durante la ejecución del presente contrato:

DOMICILIO DE LA ENTIDAD: [.....]

DOMICILIO DEL CONTRATISTA: [CONSIGNAR EL DOMICILIO SEÑALADO POR EL POSTOR GANADOR DE LA BUENA PRO AL PRESENTAR LOS REQUISITOS PARA EL PERFECCIONAMIENTO DEL CONTRATO]

La variación del domicilio aquí declarado de alguna de las partes debe ser comunicada a la otra parte, formalmente y por escrito, con una anticipación no menor de quince (15) días calendario.

De acuerdo con las bases integradas, la oferta y las disposiciones del presente contrato, las partes lo firman por duplicado en señal de conformidad en la ciudad de [.....] al [CONSIGNAR FECHA].

"LA ENTIDAD"

"EL CONTRATISTA"

Importante

Este documento puede firmarse digitalmente si ambas partes cuentan con firma digital, según la Ley N° 27269, Ley de Firmas y Certificados Digitales¹⁹.

¹⁸ De acuerdo con el numeral 225.3 del artículo 225 del Reglamento, las partes pueden recurrir al arbitraje ad hoc cuando las controversias deriven de procedimientos de selección cuyo valor estimado sea menor o igual a cinco millones con 00/100 soles (S/ 5 000 000,00).

¹⁹ Para mayor información sobre la normativa de firmas y certificados digitales ingresar a: <https://www.indecopi.gob.pe/web/firmas-digitales/firmar-y-certificados-digitales>



ANEXOS



ANEXO N° 1

DECLARACIÓN JURADA DE DATOS DEL POSTOR

Señores

COMITÉ DE SELECCIÓN

LICITACIÓN PÚBLICA N° 002-2023-MDSMV/CS

Presente.-

El que se suscribe, [...], postor y/o Representante Legal de [CONSIGNAR EN CASO DE SER PERSONA JURÍDICA], identificado con [CONSIGNAR TIPO DE DOCUMENTO DE IDENTIDAD] N° [CONSIGNAR NÚMERO DE DOCUMENTO DE IDENTIDAD], con poder inscrito en la localidad de [CONSIGNAR EN CASO DE SER PERSONA JURÍDICA] en la Ficha N° [CONSIGNAR EN CASO DE SER PERSONA JURÍDICA] Asiento N° [CONSIGNAR EN CASO DE SER PERSONA JURÍDICA], **DECLARO BAJO JURAMENTO** que la siguiente información se sujeta a la verdad:

Nombre, Denominación o Razón Social :			
Domicilio Legal :			
RUC :	Teléfono(s) :		
Correo electrónico :			

Autorización de notificación por correo electrónico:

Autorizo que se notifiquen al correo electrónico indicado las siguientes actuaciones:

1. Solicitud de la descripción a detalle de todos los elementos constitutivos de la oferta.
2. Solicitud de reducción de la oferta económica.
3. Solicitud de subsanación de los requisitos para perfeccionar el contrato.
4. Solicitud para presentar los documentos para perfeccionar el contrato, según orden de prelación, de conformidad con lo previsto en el artículo 141 del Reglamento.
5. Respuesta a la solicitud de acceso al expediente de contratación.
6. Notificación de la orden de compra²⁰

Asimismo, me comprometo a remitir la confirmación de recepción, en el plazo máximo de dos (2) días hábiles de recibida la comunicación.

[CONSIGNAR CIUDAD Y FECHA]

.....
Firma, Nombres y Apellidos del postor o Representante legal, según corresponda

Importante

La notificación dirigida a la dirección de correo electrónico consignada se entenderá válidamente efectuada cuando la Entidad reciba acuse de recepción.

²⁰ Consignar en el caso de procedimientos de selección por relación de ítems, cuando el monto del valor estimado del ítem no supere los doscientos mil Soles (S/ 200 000.00), cuando se haya optado por perfeccionar el contrato con una orden de compra.



Importante

Cuando se trate de consorcios, la declaración jurada es la siguiente:

ANEXO N° 1

DECLARACIÓN JURADA DE DATOS DEL POSTOR

Señores

COMITÉ DE SELECCIÓN

LICITACIÓN PÚBLICA N° 002-2023-MDSMV/CS

Presente.-

El que se suscribe, [...], representante común del consorcio [CONSIGNAR EL NOMBRE DEL CONSORCIO], identificado con [CONSIGNAR TIPO DE DOCUMENTO DE IDENTIDAD] N° [CONSIGNAR NÚMERO DE DOCUMENTO DE IDENTIDAD], **DECLARO BAJO JURAMENTO** que la siguiente información se sujeta a la verdad:

Datos del consorciado 1			
Nombre, Denominación o Razón Social :			
Domicilio Legal :			
RUC :	Teléfono(s) :		
Correo electrónico :			

Datos del consorciado 2			
Nombre, Denominación o Razón Social :			
Domicilio Legal :			
RUC :	Teléfono(s) :		
Correo electrónico :			

Datos del consorciado ...			
Nombre, Denominación o Razón Social :			
Domicilio Legal :			
RUC :	Teléfono(s) :		
Correo electrónico :			

Autorización de notificación por correo electrónico:

Correo electrónico del consorcio:

Autorizo que se notifiquen al correo electrónico indicado las siguientes actuaciones:

1. Solicitud de la descripción a detalle de todos los elementos constitutivos de la oferta.
2. Solicitud de reducción de la oferta económica.
3. Solicitud de subsanación de los requisitos para perfeccionar el contrato.
4. Solicitud para presentar los documentos para perfeccionar el contrato, según orden de prelación, de conformidad con lo previsto en el artículo 141 del Reglamento.
5. Respuesta a la solicitud de acceso al expediente de contratación.
6. Notificación de la orden de compra²¹

Asimismo, me comprometo a remitir la confirmación de recepción, en el plazo máximo de dos (2) días hábiles de recibida la comunicación.

[CONSIGNAR CIUDAD Y FECHA]

²¹ Consignar en el caso de procedimientos de selección por relación de ítems, cuando el monto del valor estimado del ítem no supere los doscientos mil Soles (S/ 200 000.00), cuando se haya optado por perfeccionar el contrato con una orden de compra.



.....
**Firma, Nombres y Apellidos del representante
común del consorcio**

Importante

La notificación dirigida a la dirección de correo electrónico consignada se entenderá válidamente efectuada cuando la Entidad reciba acuse de recepción.



ANEXO N° 2

DECLARACIÓN JURADA (ART. 52 DEL REGLAMENTO DE LA LEY DE CONTRATACIONES DEL ESTADO)

Señores
COMITÉ DE SELECCIÓN
LICITACIÓN PÚBLICA N° 002-2023-MDSMV/CS
Presente.-

Mediante el presente el suscrito, postor y/o Representante Legal de [CONSIGNAR EN CASO DE SER PERSONA JURÍDICA], declaro bajo juramento:

- i. No haber incurrido y me obligo a no incurrir en actos de corrupción, así como a respetar el principio de integridad.
- ii. No tener impedimento para postular en el procedimiento de selección ni para contratar con el Estado, conforme al artículo 11 de la Ley de Contrataciones del Estado.
- iii. Conocer las sanciones contenidas en la Ley de Contrataciones del Estado y su Reglamento, así como las disposiciones aplicables de la Ley N° 27444, Ley del Procedimiento Administrativo General.
- iv. Participar en el presente proceso de contratación en forma independiente sin mediar consulta, comunicación, acuerdo, arreglo o convenio con ningún proveedor; y, conocer las disposiciones del Decreto Legislativo N° 1034, Decreto Legislativo que aprueba la Ley de Represión de Conductas Anticompetitivas.
- v. Conocer, aceptar y someterme a las bases, condiciones y reglas del procedimiento de selección.
- vi. Ser responsable de la veracidad de los documentos e información que presento en el presente procedimiento de selección.
- vii. Comprometerme a mantener la oferta presentada durante el procedimiento de selección y a perfeccionar el contrato, en caso de resultar favorecido con la buena pro.

[CONSIGNAR CIUDAD Y FECHA]

.....
**Firma, Nombres y Apellidos del postor o
Representante legal, según corresponda**

Importante

En el caso de consorcios, cada integrante debe presentar esta declaración jurada, salvo que sea presentada por el representante común del consorcio.



ANEXO N° 3

DECLARACIÓN JURADA DE CUMPLIMIENTO DE LAS ESPECIFICACIONES TÉCNICAS

Señores

COMITÉ DE SELECCIÓN

LICITACIÓN PÚBLICA N° 002-2023-MDSMV/CS

Presente.-

Es grato dirigirme a usted, para hacer de su conocimiento que luego de haber examinado las bases y demás documentos del procedimiento de la referencia y, conociendo todos los alcances y las condiciones detalladas en dichos documentos, el postor que suscribe ofrece el [CONSIGNAR EL OBJETO DE LA CONVOCATORIA], de conformidad con las Especificaciones Técnicas que se indican en el numeral 3.1 del Capítulo III de la sección específica de las bases y los documentos del procedimiento.

[CONSIGNAR CIUDAD Y FECHA]

.....
**Firma, Nombres y Apellidos del postor o
Representante legal o común, según corresponda**

Importante

Adicionalmente, puede requerirse la presentación de documentación que acredite el cumplimiento de las especificaciones técnicas, conforme a lo indicado en el acápite relacionado al contenido de las ofertas de la presente sección de las bases.



ANEXO N° 4

DECLARACIÓN JURADA DE PLAZO DE ENTREGA

Señores

COMITÉ DE SELECCIÓN

LICITACIÓN PÚBLICA N° 002-2023-MDSMV/CS

Presente.-

Mediante el presente, con pleno conocimiento de las condiciones que se exigen en las bases del procedimiento de la referencia, me comprometo a entregar los bienes objeto del presente procedimiento de selección en el plazo de [CONSIGNAR EL PLAZO OFERTADO. EN CASO DE LA MODALIDAD DE LLAVE EN MANO DETALLAR EL PLAZO DE ENTREGA, SU INSTALACIÓN Y PUESTA EN FUNCIONAMIENTO].

[CONSIGNAR CIUDAD Y FECHA]

.....
**Firma, Nombres y Apellidos del postor o
Representante legal o común, según corresponda**



ANEXO N° 5

PROMESA DE CONSORCIO

(Sólo para el caso en que un consorcio se presente como postor)

Señores

COMITÉ DE SELECCIÓN

LICITACIÓN PÚBLICA N° 002-2023-MDSMV/CS

Presente.-

Los suscritos declaramos expresamente que hemos convenido en forma irrevocable, durante el lapso que dure el procedimiento de selección, para presentar una oferta conjunta a la **LICITACIÓN PÚBLICA N° [CONSIGNAR NOMENCLATURA DEL PROCEDIMIENTO]**.

Asimismo, en caso de obtener la buena pro, nos comprometemos a formalizar el contrato de consorcio, de conformidad con lo establecido por el artículo 140 del Reglamento de la Ley de Contrataciones del Estado, bajo las siguientes condiciones:

a) Integrantes del consorcio

1. [NOMBRE, DENOMINACIÓN O RAZÓN SOCIAL DEL CONSORCIADO 1].
2. [NOMBRE, DENOMINACIÓN O RAZÓN SOCIAL DEL CONSORCIADO 2].

b) Designamos a [CONSIGNAR NOMBRES Y APELLIDOS DEL REPRESENTANTE COMÚN], identificado con [CONSIGNAR TIPO DE DOCUMENTO DE IDENTIDAD] N° [CONSIGNAR NÚMERO DE DOCUMENTO DE IDENTIDAD], como representante común del consorcio para efectos de participar en todos los actos referidos al procedimiento de selección, suscripción y ejecución del contrato correspondiente con [CONSIGNAR NOMBRE DE LA ENTIDAD].

Asimismo, declaramos que el representante común del consorcio no se encuentra impedido, inhabilitado ni suspendido para contratar con el Estado.

c) Fijamos nuestro domicilio legal común en [.....].

d) Las obligaciones que corresponden a cada uno de los integrantes del consorcio son las siguientes:

1. OBLIGACIONES DE [NOMBRE, DENOMINACIÓN O RAZÓN SOCIAL DEL CONSORCIADO 1] [%]²²

[DESCRIBIR LAS OBLIGACIONES DEL CONSORCIADO 1]

2. OBLIGACIONES DE [NOMBRE, DENOMINACIÓN O RAZÓN SOCIAL DEL CONSORCIADO 2] [%]²³

[DESCRIBIR LAS OBLIGACIONES DEL CONSORCIADO 2]

TOTAL OBLIGACIONES

100%²⁴

²² Consignar únicamente el porcentaje total de las obligaciones, el cual debe ser expresado en número entero, sin decimales.

²³ Consignar únicamente el porcentaje total de las obligaciones, el cual debe ser expresado en número entero, sin decimales.

²⁴ Este porcentaje corresponde a la sumatoria de los porcentajes de las obligaciones de cada uno de los integrantes del consorcio.



[CONSIGNAR CIUDAD Y FECHA]

.....
Consortiado 1
Nombres, apellidos y firma del Consortiado 1
o de su Representante Legal
Tipo y N° de Documento de Identidad

.....
Consortiado 2
Nombres, apellidos y firma del Consortiado 2
o de su Representante Legal
Tipo y N° de Documento de Identidad

Importante

De conformidad con el artículo 52 del Reglamento, las firmas de los integrantes del consorcio deben ser legalizadas.



ANEXO N° 6

PRECIO DE LA OFERTA

Señores

COMITÉ DE SELECCIÓN

LICITACIÓN PÚBLICA N° 002-2023-MDSMV/CS

Presente.-

Es grato dirigirme a usted, para hacer de su conocimiento que, de acuerdo con las bases, mi oferta es la siguiente:

CONCEPTO	PRECIO TOTAL
TOTAL	

El precio de la oferta [CONSIGNAR LA MONEDA DE LA CONVOCATORIA] incluye todos los tributos, seguros, transporte, inspecciones, pruebas y, de ser el caso, los costos laborales conforme a la legislación vigente, así como cualquier otro concepto que pueda tener incidencia sobre el costo del bien a contratar; excepto la de aquellos postores que gocen de alguna exoneración legal, no incluirán en el precio de su oferta los tributos respectivos.

[CONSIGNAR CIUDAD Y FECHA]

.....
**Firma, Nombres y Apellidos del postor o
Representante legal o común, según corresponda**

Importante

- *El postor debe consignar el precio total de la oferta, sin perjuicio, que de resultar favorecido con la buena pro, presente el detalle de precios unitarios para el perfeccionamiento del contrato.*
- *El postor que goce de alguna exoneración legal, debe indicar que su oferta no incluye el tributo materia de la exoneración, debiendo incluir el siguiente texto:*

“Mi oferta no incluye [CONSIGNAR EL TRIBUTO MATERIA DE LA EXONERACIÓN]”.

Importante para la Entidad

- *En caso de procedimientos según relación de ítems, consignar lo siguiente:
“El postor puede presentar el precio de su oferta en un solo documento o documentos independientes, en los ítems que se presente”.*
- *En caso de contrataciones que conlleven la ejecución de prestaciones accesorias, consignar lo siguiente:
“El postor debe detallar en el precio de su oferta, el monto correspondiente a la prestación principal y las prestaciones accesorias”.*

Incluir o eliminar, según corresponda



ANEXO N° 7

DECLARACIÓN JURADA DE CUMPLIMIENTO DE CONDICIONES PARA LA APLICACIÓN DE LA EXONERACIÓN DEL IGV

Señores

COMITÉ DE SELECCIÓN

LICITACIÓN PÚBLICA N° 002-2023-MDSMV/CS

Presente.-

Mediante el presente el suscrito, postor y/o Representante Legal de [CONSIGNAR EN CASO DE SER PERSONA JURÍDICA], declaro bajo juramento que gozo del beneficio de la exoneración del IGV previsto en la Ley N° 27037, Ley de Promoción de la Inversión en la Amazonía, dado que cumplo con las condiciones siguientes:

- 1.- Que el domicilio fiscal de la empresa²⁵ se encuentra ubicada en la Amazonía y coincide con el lugar establecido como sede central (donde tiene su administración y lleva su contabilidad);
- 2.- Que la empresa se encuentra inscrita en las Oficinas Registrales de la Amazonía (exigible en caso de personas jurídicas);
- 3.- Que, al menos el setenta por ciento (70%) de los activos fijos de la empresa se encuentran en la Amazonía; y
- 4.- Que la empresa no tiene producción fuera de la Amazonía.²⁶

[CONSIGNAR CIUDAD Y FECHA]

.....
Firma, Nombres y Apellidos del postor o Representante legal, según corresponda

Importante

Cuando se trate de consorcios, esta declaración jurada será presentada por cada uno de los integrantes del consorcio, salvo que se trate de consorcios con contabilidad independiente, en cuyo caso debe ser suscrita por el representante común, debiendo indicar su condición de consorcio con contabilidad independiente y el número de RUC del consorcio.

²⁵ En el artículo 1 del "Reglamento de las Disposiciones Tributarias contenidas en la Ley de Promoción de la Inversión en la Amazonía" se define como "empresa" a las "Personas naturales, sociedades conyugales, sucesiones indivisas y personas consideradas jurídicas por la Ley del Impuesto a la Renta, generadoras de rentas de tercera categoría, ubicadas en la Amazonía. Las sociedades conyugales son aquellas que ejerzan la opción prevista en el Artículo 16 de la Ley del Impuesto a la Renta."

²⁶ En caso de empresas de comercialización, no consignar esta condición.



ANEXO N° 8

EXPERIENCIA DEL POSTOR EN LA ESPECIALIDAD

Señores
COMITÉ DE SELECCIÓN
LICITACIÓN PÚBLICA N° 002-2023-MDSMV/CS
Presente. -

Mediante el presente, el suscrito detalla la siguiente EXPERIENCIA EN LA ESPECIALIDAD:

Nº	CLIENTE	OBJETO DEL CONTRATO	N° CONTRATO / O/C / COMPROBANTE DE PAGO	FECHA DEL CONTRATO O CP ²⁷	FECHA DE LA CONFORMIDAD DE SER EL CASO ²⁸	EXPERIENCIA PROVENIENTE ²⁹ DE:	MONEDA	IMPORTE ³⁰	TIPO DE CAMBIO VENTA ³¹	MONTO FACTURADO ACUMULADO ³²
1										
2										
3										
4										

²⁷ Se refiere a la fecha de suscripción del contrato, de la emisión de la Orden de Compra o de cancelación del comprobante de pago, según corresponda.

²⁸ **Únicamente**, cuando la fecha del perfeccionamiento del contrato, sea previa a los ocho (8) años anteriores a la fecha de presentación de ofertas, caso en el cual el postor debe acreditar que la conformidad se emitió dentro de dicho periodo.

²⁹ Si el titular de la experiencia no es el postor, consignar si dicha experiencia corresponde a la matriz en caso que el postor sea sucursal, o fue transmitida por reorganización societaria, debiendo acompañar la documentación sustentatoria correspondiente. Al respecto, según la Opinión N° 216-2017/DTN *“Considerando que la sociedad matriz y la sucursal constituyen la misma persona jurídica, la sucursal puede acreditar como suya la experiencia de su matriz”*. Del mismo modo, según lo previsto en la Opinión N° 010-2013/DTN, *“... en una operación de reorganización societaria que comprende tanto una fusión como una escisión, la sociedad resultante podrá acreditar como suya la experiencia de la sociedad incorporada o absorbida, que se extingue producto de la fusión; asimismo, si en virtud de la escisión se transfiere un bloque patrimonial consistente en una línea de negocio completa, la sociedad resultante podrá acreditar como suya la experiencia de la sociedad escindida, correspondiente a la línea de negocio transmitida. De esta manera, la sociedad resultante podrá emplear la experiencia transmitida, como consecuencia de la reorganización societaria antes descrita, en los futuros procesos de selección en los que participe”*.

³⁰ Se refiere al monto del contrato ejecutado incluido adicionales y reducciones, de ser el caso.

³¹ El tipo de cambio venta debe corresponder al publicado por la SBS correspondiente a la fecha de suscripción del contrato, de la emisión de la Orden de Compra o de cancelación del comprobante de pago, según corresponda.

³² Consignar en la moneda establecida en las bases.



Nº	CLIENTE	OBJETO DEL CONTRATO	N° CONTRATO / O/C / COMPROBANTE DE PAGO	FECHA DEL CONTRATO O CP ²⁷	FECHA DE LA CONFORMIDAD DE SER EL CASO ²⁸	EXPERIENCIA PROVENIENTE ²⁹ DE:	MONEDA	IMPORTE ³⁰	TIPO DE CAMBIO VENTA ³¹	MONTO FACTURADO ACUMULADO ³²
5										
6										
7										
8										
9										
10										
...										
20										
TOTAL										

[CONSIGNAR CIUDAD Y FECHA]

.....
Firma, Nombres y Apellidos del postor o
Representante legal o común, según corresponda



ANEXO N° 9

DECLARACIÓN JURADA (NUMERAL 49.4 DEL ARTÍCULO 49 DEL REGLAMENTO)

Señores
COMITÉ DE SELECCIÓN
LICITACIÓN PÚBLICA N° 002-2023-MDSMV/CS
Presente.-

Mediante el presente el suscrito, postor y/o Representante Legal de [CONSIGNAR EN CASO DE SER PERSONA JURÍDICA], declaro que la experiencia que acredito de la empresa [CONSIGNAR LA DENOMINACIÓN DE LA PERSONA JURÍDICA] como consecuencia de una reorganización societaria, no se encuentra en el supuesto establecido en el numeral 49.4 del artículo 49 del Reglamento.

[CONSIGNAR CIUDAD Y FECHA]

.....
Firma, Nombres y Apellidos del postor o
Representante legal, según corresponda

Importante

A efectos de cautelar la veracidad de esta declaración, el postor puede verificar la información de la Relación de Proveedores Sancionados por el Tribunal de Contrataciones del Estado con Sanción Vigente en <http://portal.osce.gob.pe/rnp/content/relación-de-proveedores-sancionados>.

También le asiste dicha facultad al órgano encargado de las contrataciones o al órgano de la Entidad al que se le haya asignado la función de verificación de la oferta presentada por el postor ganador de la buena pro.



ANEXO N° 11

AUTORIZACIÓN DE NOTIFICACIÓN DE LA DECISIÓN DE LA ENTIDAD SOBRE LA SOLICITUD DE AMPLIACIÓN DE PLAZO MEDIANTE MEDIOS ELECTRÓNICOS DE COMUNICACIÓN

(DOCUMENTO A PRESENTAR EN EL PERFECCIONAMIENTO DEL CONTRATO)

Señores

COMITÉ DE SELECCIÓN

LICITACIÓN PÚBLICA N° 002-2023-MDSMV/CS

Presente.-

El que se suscribe, [.....], postor adjudicado y/o Representante Legal de [CONSIGNAR EN CASO DE SER PERSONA JURÍDICA], identificado con [CONSIGNAR TIPO DE DOCUMENTO DE IDENTIDAD] N° [CONSIGNAR NÚMERO DE DOCUMENTO DE IDENTIDAD], autorizo que durante la ejecución del contrato se me notifique al correo electrónico [INDICAR EL CORREO ELECTRÓNICO] lo siguiente:

✓ Notificación de la decisión de la Entidad respecto a la solicitud de ampliación de plazo.

[CONSIGNAR CIUDAD Y FECHA]

.....
**Firma, Nombres y Apellidos del postor o
Representante legal o común, según
corresponda**

Importante

La notificación de la decisión de la Entidad respecto a la solicitud de ampliación de plazo se efectúa por medios electrónicos de comunicación, siempre que se cuente con la autorización correspondiente y sea posible obtener un acuse de recibo a través del mecanismo utilizado.