

BASES ESTÁNDAR DE ADJUDICACIÓN SIMPLIFICADA PARA LA CONTRATACIÓN DE LA EJECUCIÓN DE OBRAS

Aprobado mediante Directiva N°001-2019-OSCE/CD



SUB DIRECCIÓN DE NORMATIVIDAD – DIRECCIÓN TÉCNICO NORMATIVA
ORGANISMO SUPERVISOR DE LAS CONTRATACIONES DEL ESTADO - OSCE

SIMBOLOGÍA UTILIZADA:

N°	Símbolo	Descripción
1	[ABC] / [.....]	La información solicitada dentro de los corchetes sombreados debe ser completada por la Entidad durante la elaboración de las bases.
2	[ABC] / [.....]	Es una indicación, o información que deberá ser completada por la Entidad con posterioridad al otorgamiento de la buena pro para el caso específico de la elaboración de la PROFORMA DEL CONTRATO; o por los proveedores, en el caso de los ANEXOS de la oferta.
3	<div>Importante</div> <ul style="list-style-type: none"> • Abc 	Se refiere a consideraciones importantes a tener en cuenta por el órgano encargado de las contrataciones o comité de selección, según corresponda, y por los proveedores.
4	<div>Advertencia</div> <ul style="list-style-type: none"> • Abc 	Se refiere a advertencias a tener en cuenta por el órgano encargado de las contrataciones o comité de selección, según corresponda, y por los proveedores.
5	<div>Importante para la Entidad</div> <ul style="list-style-type: none"> • Xyz 	Se refiere a consideraciones importantes a tener en cuenta por el órgano encargado de las contrataciones o comité de selección, según corresponda, y deben ser eliminadas una vez culminada la elaboración de las bases.

CARACTERÍSTICAS DEL DOCUMENTO:

Las bases estándar deben ser elaboradas en formato WORD, y deben tener las siguientes características:

N°	Características	Parámetros
1	Márgenes	Superior : 2.5 cm Inferior: 2.5 cm Izquierda: 2.5 cm Derecha: 2.5 cm
2	Fuente	Arial
3	Estilo de Fuente	Normal: Para el contenido en general Cursiva: Para el encabezado y pie de página Para las Consideraciones importantes (Ítem 3 del cuadro anterior)
4	Color de Fuente	Automático: Para el contenido en general Azul : Para las Consideraciones importantes (Ítem 3 del cuadro anterior)
5	Tamaño de Letra	16 : Para las dos primeras hojas de las Secciones General y Específica 11 : Para el nombre de los Capítulos. 10 : Para el cuerpo del documento en general 9 : Para el encabezado y pie de página Para el contenido de los cuadros, pudiendo variar, según la necesidad 8 : Para las Notas al pie
6	Alineación	Justificada: Para el contenido en general y notas al pie. Centrada : Para la primera página, los títulos de las Secciones y nombres de los Capítulos)
7	Interlineado	Sencillo
8	Espaciado	Anterior : 0 Posterior : 0
9	Subrayado	Para los nombres de las Secciones y para resaltar o hacer hincapié en algún concepto

INSTRUCCIONES DE USO:

- Una vez registrada la información solicitada dentro de los corchetes sombreados en gris, el texto deberá quedar en letra tamaño 10, con estilo normal, sin formato de negrita y sin sombrear.
- La nota **IMPORTANTE** no puede ser modificada ni eliminada en la Sección General. En el caso de la Sección Específica debe seguirse la instrucción que se indica en dicha nota.

Elaboradas en enero de 2019

Modificadas en marzo 2019, junio 2019, diciembre 2019, julio 2020, julio y diciembre de 2021, setiembre y octubre 2022



GOBIERNO REGIONAL METROPOLITANO DE LIMA

BASES INTEGRADAS¹

ADJUDICACIÓN SIMPLIFICADA N° 005-2024-MML-GRML

[PRIMERA CONVOCATORIA]

**CONTRATACIÓN DE LA EJECUCIÓN DE LA OBRA
CREACION DE LA INFRAESTRUCTURA VIAL Y PEATONAL
DE LA AV. SAN JOSE, TRAMO: AV. EL SOL DE NARANJAL
– AV. LOS ALISOS, DISTRITO DE SAN MARTIN DE
PORRES - PROVINCIA DE LIMA - REGIÓN LIMA” con
Código Único de Inversión N° 2354896**

¹ Estas bases se utilizarán para la contratación de la ejecución de obras. Para tal efecto, se deberá tener en cuenta la siguiente definición:

Obra: Construcción, reconstrucción, rehabilitación, remodelación, mejoramiento, demolición, renovación, ampliación y habilitación de bienes inmuebles, tales como edificaciones, estructuras, excavaciones, perforaciones, carreteras, puentes, entre otros, que requieren dirección técnica, expediente técnico, mano de obra, materiales y/o equipos.

DEBER DE COLABORACIÓN

La Entidad y todo proveedor que se someta a las presentes Bases, sea como participante, postor y/o contratista, deben conducir su actuación conforme a los principios previstos en la Ley de Contrataciones del Estado.

En este contexto, se encuentran obligados a prestar su colaboración al OSCE y a la Secretaría Técnica de la Comisión de Defensa de la Libre Competencia del INDECOPI, en todo momento según corresponda a sus competencias, a fin de comunicar presuntos casos de fraude, colusión y corrupción por parte de los funcionarios y servidores de la Entidad, así como los proveedores y demás actores que participan en el proceso de contratación.

De igual forma, deben poner en conocimiento del OSCE y a la Secretaría Técnica de la Comisión de Defensa de la Libre Competencia del INDECOPI los indicios de conductas anticompetitivas que se presenten durante el proceso de contratación, en los términos del Decreto Legislativo N° 1034, "Ley de Represión de Conductas Anticompetitivas", o norma que la sustituya, así como las demás normas de la materia.

La Entidad y todo proveedor que se someta a las presentes Bases, sea como participante, postor y/o contratista del proceso de contratación deben permitir al OSCE o a la Secretaría Técnica de la Comisión de Defensa de la Libre Competencia del INDECOPI el acceso a la información referida a las contrataciones del Estado que sea requerida, prestar testimonio o absolución de posiciones que se requieran, entre otras formas de colaboración.

SECCIÓN GENERAL

DISPOSICIONES COMUNES DEL PROCEDIMIENTO DE SELECCIÓN

(ESTA SECCIÓN NO DEBE SER MODIFICADA EN NINGÚN EXTREMO, BAJO SANCIÓN DE NULIDAD)

CAPÍTULO I ETAPAS DEL PROCEDIMIENTO DE SELECCIÓN

1.1. REFERENCIAS

Cuando en el presente documento se mencione la palabra Ley, se entiende que se está haciendo referencia a la Ley N° 30225, Ley de Contrataciones del Estado, y cuando se mencione la palabra Reglamento, se entiende que se está haciendo referencia al Reglamento de la Ley de Contrataciones del Estado aprobado por Decreto Supremo N° 344-2018-EF.

Las referidas normas incluyen sus respectivas modificaciones, de ser el caso.

1.2. CONVOCATORIA

Se realiza a través de su publicación en el SEACE de conformidad con lo señalado en el artículo 54 del Reglamento, en la fecha señalada en el calendario del procedimiento de selección, debiendo adjuntar las bases.

1.3. REGISTRO DE PARTICIPANTES

El registro de participantes se realiza conforme al artículo 55 del Reglamento. En el caso de un consorcio, basta que se registre uno (1) de sus integrantes.

Importante

- *Para registrarse como participante en un procedimiento de selección convocado por las Entidades del Estado Peruano, es necesario que los proveedores cuenten con inscripción vigente y estar habilitados ante el Registro Nacional de Proveedores (RNP) que administra el Organismo Supervisor de las Contrataciones del Estado (OSCE). Para obtener mayor información, se puede ingresar a la siguiente dirección electrónica: www.rnp.gob.pe.*
- *Los proveedores que deseen registrar su participación deben ingresar al SEACE utilizando su Certificado SEACE (usuario y contraseña). Asimismo, deben observar las instrucciones señaladas en el documento de orientación “Guía para el registro de participantes electrónico” publicado en <https://www2.seace.gob.pe/>.*
- *En caso los proveedores no cuenten con inscripción vigente en el RNP y/o se encuentren inhabilitados o suspendidos para ser participantes, postores y/o contratistas, el SEACE restringirá su registro, quedando a potestad de estos intentar nuevamente registrar su participación en el procedimiento de selección en cualquier otro momento, dentro del plazo establecido para dicha etapa, siempre que haya obtenido la vigencia de su inscripción o quedado sin efecto la sanción que le impuso el Tribunal de Contrataciones del Estado.*

1.4. FORMULACIÓN DE CONSULTAS Y OBSERVACIONES A LAS BASES

La formulación de consultas y observaciones a las bases se efectúa de conformidad con lo establecido en los numerales 72.1 y 72.2 del artículo 72 del Reglamento, así como el literal a) del artículo 89 del Reglamento.

Importante

No pueden formularse consultas ni observaciones respecto del contenido de una ficha de homologación aprobada. Las consultas y observaciones que se formulen sobre el particular, se tienen como no presentadas.

1.5. ABSOLUCIÓN DE CONSULTAS, OBSERVACIONES E INTEGRACIÓN DE BASES

La absolución de consultas, observaciones e integración de las bases se realizan conforme a las disposiciones previstas en el numeral 72.4 y el literal a) del artículo 89 del Reglamento.

Importante

- *No se absolverán consultas y observaciones a las bases que se presenten en forma física.*
- *Cuando exista divergencia entre lo indicado en el pliego de absolución de consultas y observaciones y la integración de bases, prevalece lo absuelto en el referido pliego; sin perjuicio, del deslinde de responsabilidades correspondiente.*

1.6. FORMA DE PRESENTACIÓN DE OFERTAS

Las ofertas se presentan conforme lo establecido en el artículo 59 y en el artículo 90 del Reglamento.

Las declaraciones juradas, formatos o formularios previstos en las bases que conforman la oferta deben estar debidamente firmados por el postor (firma manuscrita o digital, según la Ley N° 27269, Ley de Firmas y Certificados Digitales²). Los demás documentos deben ser visados por el postor. En el caso de persona jurídica, por su representante legal, apoderado o mandatario designado para dicho fin y, en el caso de persona natural, por este o su apoderado. No se acepta el pegado de la imagen de una firma o visto. Las ofertas se presentan foliadas.

Importante

- *Los formularios electrónicos que se encuentran en el SEACE y que los proveedores deben llenar para presentar sus ofertas, tienen carácter de declaración jurada.*
- *En caso la información contenida en los documentos escaneados que conforman la oferta no coincida con lo declarado a través del SEACE, prevalece la información declarada en los documentos escaneados.*
- *No se tomarán en cuenta las ofertas que se presenten en físico a la Entidad.*

1.7. PRESENTACIÓN Y APERTURA DE OFERTAS

El participante presentará su oferta de manera electrónica a través del SEACE, desde las 00:01 horas hasta las 23:59 horas del día establecido para el efecto en el cronograma del procedimiento; adjuntando el archivo digitalizado que contenga los documentos que conforman la oferta de acuerdo a lo requerido en las bases.

El participante debe verificar antes de su envío, bajo su responsabilidad, que el archivo pueda ser descargado y su contenido sea legible.

Importante

Los integrantes de un consorcio no pueden presentar ofertas individuales ni conformar más de un consorcio en un procedimiento de selección, o en un determinado ítem cuando se trate de procedimientos de selección según relación de ítems.

En la apertura electrónica de la oferta, el órgano encargado de las contrataciones o comité de selección, según corresponda, verifica la presentación de lo exigido en la sección específica de

² Para mayor información sobre la normativa de firmas y certificados digitales ingresar a: <https://www.indecopi.gob.pe/web/firmas-digitales/firmar-y-certificados-digitales>

las bases de conformidad con el numeral 73.2 del artículo 73 del Reglamento. De no cumplir con lo requerido, la oferta se considera no admitida.

Asimismo, el órgano encargado de las contrataciones o comité de selección, según corresponda, declara no admitidas las ofertas que se encuentran por debajo del noventa por ciento (90%) del valor referencial o que excedan en más del diez por ciento (10%) del valor referencial.

1.8. EVALUACIÓN DE LAS OFERTAS

La evaluación consiste en la aplicación de los factores de evaluación previstos en el Capítulo IV de la sección específica de las bases a las ofertas admitidas, con el objeto de determinar la oferta con el mejor puntaje y el orden de prelación de las ofertas.

Para determinar la oferta con el mejor puntaje, se toma en cuenta lo indicado en el numeral 74.2 del artículo 74 del Reglamento.

En el supuesto de que dos (2) o más ofertas empaten, la determinación del orden de prelación de las ofertas empatadas se efectúa siguiendo estrictamente el orden establecido en el numeral 91.1 del artículo 91 del Reglamento.

El desempate mediante sorteo se realiza de manera electrónica a través del SEACE.

Importante

En el caso de contratación de obras que se ejecuten fuera de la provincia de Lima y Callao, cuyo valor referencial no supere los novecientos mil Soles (S/ 900,000.00), a solicitud del postor se asigna una bonificación equivalente al diez por ciento (10%) sobre el puntaje total obtenido por los postores con domicilio en la provincia donde se ejecuta la obra, o en las provincias colindantes, sean o no pertenecientes al mismo departamento o región. El domicilio es el consignado en la constancia de inscripción ante el RNP³. Lo mismo aplica en el caso de procedimientos de selección por relación de ítems, cuando algún ítem no supera el monto señalado anteriormente.

1.9. CALIFICACIÓN DE OFERTAS

Luego de culminada la evaluación, el órgano encargado de las contrataciones o comité de selección, según corresponda califica a los postores que obtuvieron el primer, segundo, tercer y cuarto lugar, según el orden de prelación, verificando que cumplan con los requisitos de calificación detallados en el numeral 3.2 del Capítulo III de la sección específica de las bases. La oferta del postor que no cumpla con los requisitos de calificación es descalificada.

Si alguno de los cuatro (4) postores no cumple con los requisitos de calificación, se aplica lo establecido en los numerales 75.2 y 75.3 del artículo 75 del Reglamento.

1.10. SUBSANACIÓN DE LAS OFERTAS

La subsanación de las ofertas se sujeta a lo establecido en el artículo 60 del Reglamento. La corrección aritmética a la que hace referencia el numeral 60.4 de dicho artículo procede para la ejecución de obras a suma alzada.

El plazo que se otorgue para la subsanación no puede ser inferior a un (1) día hábil.

La solicitud de subsanación se realiza de manera electrónica a través del SEACE y será remitida al correo electrónico consignado por el postor al momento de realizar su inscripción en el RNP, siendo su responsabilidad el permanente seguimiento de las notificaciones a dicho

³ La constancia de inscripción electrónica se visualizará en el portal web del Registro Nacional de Proveedores: www.rnp.gob.pe

correo. La notificación de la solicitud se entiende efectuada el día de su envío al correo electrónico.

La presentación de las subsanaciones se realiza a través del SEACE. No se tomará en cuenta la subsanación que se presente en físico a la Entidad.

1.11. RECHAZO DE LAS OFERTAS

Previo al otorgamiento de la buena pro, el comité de selección revisa las ofertas económicas que cumplen los requisitos de calificación, de conformidad con lo establecido para el rechazo de ofertas, previsto en el artículo 68 del Reglamento, de ser el caso.

De rechazarse alguna de las ofertas calificadas, el órgano encargado de las contrataciones o comité de selección, según corresponda, revisa el cumplimiento de los requisitos de calificación de los postores que siguen en el orden de prelación, en caso las hubiere.

1.12. OTORGAMIENTO DE LA BUENA PRO

Definida la oferta ganadora, el órgano encargado de las contrataciones o comité de selección, según corresponda, otorga la buena pro, mediante su publicación en el SEACE, incluyendo el cuadro comparativo y las actas debidamente motivadas de los resultados de la admisión, no admisión, evaluación, calificación, descalificación, rechazo y el otorgamiento de la buena pro.

1.13. CONSENTIMIENTO DE LA BUENA PRO

Cuando se hayan presentado dos (2) o más ofertas, el consentimiento de la buena pro se produce a los cinco (5) días hábiles siguientes de la notificación de su otorgamiento, sin que los postores hayan ejercido el derecho de interponer el recurso de apelación.

En caso que se haya presentado una sola oferta, el consentimiento de la buena pro se produce el mismo día de la notificación de su otorgamiento.

El consentimiento del otorgamiento de la buena pro se publica en el SEACE al día hábil siguiente de producido.

Importante

Una vez consentido el otorgamiento de la buena pro, el órgano encargado de las contrataciones o el órgano de la Entidad al que se haya asignado tal función realiza la verificación de la oferta presentada por el postor ganador de la buena pro conforme lo establecido en el numeral 64.6 del artículo 64 del Reglamento.

CAPÍTULO II SOLUCIÓN DE CONTROVERSIAS DURANTE EL PROCEDIMIENTO DE SELECCIÓN

2.1. RECURSO DE APELACIÓN

A través del recurso de apelación se pueden impugnar los actos dictados durante el desarrollo del procedimiento de selección hasta antes del perfeccionamiento del contrato.

El recurso de apelación se presenta ante la Entidad convocante, y es conocido y resuelto por su Titular, cuando el valor referencial sea igual o menor a cincuenta (50) UIT. Cuando el valor referencial sea mayor a dicho monto, el recurso de apelación se presenta ante y es resuelto por el Tribunal de Contrataciones del Estado.

En los procedimientos de selección según relación de ítems, el valor referencial total del procedimiento determina ante quién se presenta el recurso de apelación.

Los actos que declaren la nulidad de oficio, la cancelación del procedimiento de selección y otros actos emitidos por el Titular de la Entidad que afecten la continuidad de este, se impugnan ante el Tribunal de Contrataciones del Estado.

Importante

- *Una vez otorgada la buena pro, el órgano encargado de las contrataciones o comité de selección, según corresponda, está en la obligación de permitir el acceso de los participantes y postores al expediente de contratación, salvo la información calificada como secreta, confidencial o reservada por la normativa de la materia, a más tardar dentro del día siguiente de haberse solicitado por escrito.*

Luego de otorgada la buena pro no se da a conocer las ofertas cuyos requisitos de calificación no fueron analizados y revisados por el órgano encargado de las contrataciones o comité de selección, según corresponda.

- *A efectos de recoger la información de su interés, los postores pueden valerse de distintos medios, tales como: (i) la lectura y/o toma de apuntes, (ii) la captura y almacenamiento de imágenes, e incluso (iii) pueden solicitar copia de la documentación obrante en el expediente, siendo que, en este último caso, la Entidad deberá entregar dicha documentación en el menor tiempo posible, previo pago por tal concepto.*
- *El recurso de apelación se presenta ante la Mesa de Partes del Tribunal o ante las oficinas desconcentradas del OSCE o en la Unidad de Trámite Documentario de la Entidad, según corresponda.*

2.2. PLAZOS DE INTERPOSICIÓN DEL RECURSO DE APELACIÓN

La apelación contra el otorgamiento de la buena pro o contra los actos dictados con anterioridad a ella se interpone dentro de los cinco (5) días hábiles siguientes de haberse notificado el otorgamiento de la buena pro.

La apelación contra los actos dictados con posterioridad al otorgamiento de la buena pro, contra la declaración de nulidad, cancelación y declaratoria de desierto del procedimiento, se interpone dentro de los cinco (5) días hábiles siguientes de haberse tomado conocimiento del acto que se desea impugnar.

CAPÍTULO III DEL CONTRATO

3.1. PERFECCIONAMIENTO DEL CONTRATO

Los plazos y el procedimiento para perfeccionar el contrato se realiza conforme a lo indicado en el artículo 141 del Reglamento.

Para perfeccionar el contrato, el postor ganador de la buena pro debe presentar los documentos señalados en los artículos 139 y 175 del Reglamento, así como los previstos en la sección específica de las bases.

3.2. GARANTÍAS

Las garantías que deben otorgar los postores y/o contratistas, según corresponda, son las de fiel cumplimiento del contrato y por los adelantos.

3.2.1. GARANTÍA DE FIEL CUMPLIMIENTO

Como requisito indispensable para perfeccionar el contrato, el postor ganador debe entregar a la Entidad la garantía de fiel cumplimiento del mismo por una suma equivalente al diez por ciento (10%) del monto del contrato original. Esta se mantiene vigente hasta el consentimiento de la liquidación final.

Importante

En los contratos de ejecución de obras que celebren las Entidades con las micro y pequeñas empresas, estas últimas pueden otorgar como garantía de fiel cumplimiento el diez por ciento (10%) del monto del contrato original, porcentaje que es retenido por la Entidad durante la primera mitad del número total de pagos a realizarse, de forma prorrateada en cada pago, con cargo a ser devuelto a la finalización del mismo, conforme lo establece el artículo 149 del Reglamento, siempre que:

- a) El procedimiento de selección original del cual derive el contrato a suscribirse sea una Adjudicación Simplificada.*
- b) El plazo de ejecución de la obra sea igual o mayor a sesenta (60) días calendario; y,*
- c) El pago a favor del contratista considere, al menos, dos (2) valorizaciones periódicas, en función del avance de obra.*

3.2.2. GARANTÍA DE FIEL CUMPLIMIENTO POR PRESTACIONES ACCESORIAS

En las contrataciones que conllevan la ejecución de prestaciones accesorias, tales como mantenimiento, reparación o actividades afines, se otorga una garantía adicional por una suma equivalente al diez por ciento (10%) del monto del contrato de la prestación accesorio, la misma que debe ser renovada periódicamente hasta el cumplimiento total de las obligaciones garantizadas.

3.2.3. GARANTÍA POR ADELANTO

En caso se haya previsto en la sección específica de las bases la entrega de adelantos, el contratista debe presentar una garantía emitida por idéntico monto conforme a lo estipulado en el artículo 153 del Reglamento.

3.3. REQUISITOS DE LAS GARANTÍAS

Las garantías que se presenten deben ser incondicionales, solidarias, irrevocables y de realización automática en el país, al solo requerimiento de la Entidad. Asimismo, deben ser emitidas por empresas que se encuentren bajo la supervisión directa de la Superintendencia de Banca, Seguros y Administradoras Privadas de Fondos de Pensiones, y que cuenten con clasificación de riesgo B o superior. Asimismo, deben estar autorizadas para emitir garantías; o estar consideradas en la última lista de bancos extranjeros de primera categoría que periódicamente publica el Banco Central de Reserva del Perú.

Importante

Corresponde a la Entidad verificar que las garantías presentadas por el postor ganador de la buena pro y/o contratista cumplan con los requisitos y condiciones necesarios para su aceptación y eventual ejecución; sin perjuicio de la determinación de las responsabilidades funcionales que correspondan.

Advertencia

Los funcionarios de las Entidades no deben aceptar garantías emitidas bajo condiciones distintas a las establecidas en el presente numeral, debiendo tener en cuenta lo siguiente:

- 1. La clasificadora de riesgo que asigna la clasificación a la empresa que emite la garantía debe encontrarse listada en el portal web de la SBS (<http://www.sbs.gob.pe/sistema-financiero/clasificadoras-de-riesgo>).*
- 2. Se debe identificar en la página web de la clasificadora de riesgo respectiva, cuál es la clasificación vigente de la empresa que emite la garantía, considerando la vigencia a la fecha de emisión de la garantía.*
- 3. Para fines de lo establecido en el artículo 148 del Reglamento, la clasificación de riesgo B, incluye las clasificaciones B+ y B.*
- 4. Si la empresa que otorga la garantía cuenta con más de una clasificación de riesgo emitida por distintas empresas listadas en el portal web de la SBS, bastará que en una de ellas cumpla con la clasificación mínima establecida en el Reglamento.*

En caso exista alguna duda sobre la clasificación de riesgo asignada a la empresa emisora de la garantía, se deberá consultar a la clasificadora de riesgos respectiva.

De otro lado, además de cumplir con el requisito referido a la clasificación de riesgo, a efectos de verificar si la empresa emisora se encuentra autorizada por la SBS para emitir garantías, debe revisarse el portal web de dicha Entidad (<http://www.sbs.gob.pe/sistema-financiero/relacion-de-empresas-que-se-encuentran-autorizadas-a-emitar-cartas-fianza>).

Los funcionarios competentes deben verificar la autenticidad de la garantía a través de los mecanismos establecidos (consulta web, teléfono u otros) por la empresa emisora.

3.4. EJECUCIÓN DE GARANTÍAS

La Entidad puede solicitar la ejecución de las garantías conforme a los supuestos contemplados en el artículo 155 del Reglamento.

3.5. ADELANTOS

La Entidad puede establecer la entrega de adelantos directos y adelantos para materiales e insumos, y en el caso de contratos bajo la modalidad llave en mano, para equipamiento y mobiliario, de conformidad con el artículo 180 del Reglamento, siempre que ello haya sido previsto en la sección específica de las bases.

3.6. VALORIZACIONES

Las valorizaciones son la cuantificación económica de un avance físico en la ejecución de la obra, realizada en un período determinado, tienen el carácter de pagos a cuenta y son elaboradas el último día de cada período previsto en la sección específica de las bases, por el inspector o supervisor, según corresponda y el contratista.

En caso se haya suscrito contrato con un consorcio, el pago de las valorizaciones se realizará a quien se indique en el contrato de consorcio.

Advertencia

En caso de retraso en los pagos a cuenta o pago final por parte de la Entidad, salvo que se deba a caso fortuito o fuerza mayor, esta reconoce al contratista los intereses legales correspondientes, de conformidad con el artículo 39 de la Ley y los artículos 1244, 1245 y 1246 del Código Civil, debiendo repetir contra los responsables de la demora injustificada.

3.7. REAJUSTES

Los reajustes se calculan conforme lo indicado en el numeral 38.3 del artículo 38 y el artículo 195 del Reglamento.

Importante

Tanto la elaboración como la aplicación de las fórmulas polinómicas se sujetan a lo dispuesto en el Decreto Supremo N° 011-79-VC y sus modificatorias, ampliatorias y complementarias.

3.8. PENALIDADES

3.8.1. PENALIDAD POR MORA EN LA EJECUCIÓN DE LA PRESTACIÓN

En caso de retraso injustificado del contratista en la ejecución de las prestaciones objeto del contrato, la Entidad le aplica automáticamente una penalidad por mora por cada día de atraso, de conformidad con el artículo 162 del Reglamento.

3.8.2. OTRAS PENALIDADES

La Entidad puede establecer penalidades distintas a la mencionada en el numeral precedente, según lo previsto en el artículo 163 del Reglamento y lo indicado en la sección específica de las bases.

Estos dos tipos de penalidades se calculan en forma independiente y pueden alcanzar cada una un monto máximo equivalente al diez por ciento (10%) del monto del contrato vigente, o de ser el caso, del ítem que debió ejecutarse.

3.9. INCUMPLIMIENTO DEL CONTRATO

Las causales para la resolución del contrato, serán aplicadas de conformidad con el artículo 36 de la Ley y 164 del Reglamento.

3.10. DISPOSICIONES FINALES

Todos los demás aspectos del presente procedimiento no contemplados en las bases se regirán supletoriamente por la Ley y su Reglamento, así como por las disposiciones legales vigentes.

SECCIÓN ESPECÍFICA

CONDICIONES ESPECIALES DEL PROCEDIMIENTO DE SELECCIÓN

(EN ESTA SECCIÓN LA ENTIDAD DEBERÁ COMPLETAR LA INFORMACIÓN EXIGIDA, DE ACUERDO A LAS INSTRUCCIONES INDICADAS)

CAPÍTULO I GENERALIDADES

1.1. ENTIDAD CONVOCANTE

Nombre : GOBIERNO REGIONAL METROPOLITANO DE LIMA
RUC N° : 20518396332
Domicilio legal : AV. BOLIVIA N° 320 – CERCADO DE LIMA
Teléfono : 01-743-2424
Correo electrónico : Procesos.seleccion2@grml.gob.pe

1.2. OBJETO DE LA CONVOCATORIA

El presente procedimiento de selección tiene por objeto la contratación de la ejecución del SALDO DE OBRA: “CREACION DE LA INFRAESTRUCTURA VIAL Y PEATONAL DE LA AV. SAN JOSE, TRAMO: AV. EL SOL DE NARANJAL – AV. LOS ALISOS, DISTRITO DE SAN MARTIN DE PORRES - PROVINCIA DE LIMA - REGIÓN LIMA” con Código Único de Inversión N°2354896.

1.3. VALOR REFERENCIAL⁴

El valor referencial asciende a S/ 1,419,378.00 (Un millón Cuatrocientos Diecinueve Mil Trescientos Setenta y ocho y 00/100 soles), incluidos los impuestos de Ley y cualquier otro concepto que incida en el costo total de la ejecución de la obra. El valor referencial ha sido calculado al mes de junio de 2024.

Valor Referencial (VR)	Límites ⁵	
	Inferior	Superior
S/ 1,419,378.00	1,277,440.20	1,561,315.80

Importante

- *El precio de las ofertas no puede exceder los límites del valor referencial de conformidad con el numeral 28.2 del artículo 28 de la Ley.*

1.4. EXPEDIENTE DE CONTRATACIÓN

Documento y fecha de aprobación del expediente de contratación : Formato N° 02 / 004-2024-MML-GRML-SRAF-AL-LP 08.08.2024
Documento y fecha de aprobación del expediente técnico : Resolución N° 017-2024-MML/GRML-SRI 01.08.2024

⁴ El monto del valor referencial indicado en esta sección de las bases no debe diferir del monto del valor referencial consignado en la ficha del procedimiento en el SEACE. No obstante, de existir contradicción entre estos montos, primará el monto del valor referencial indicado en las bases aprobadas.

⁵ De acuerdo a lo señalado en el artículo 48 del Reglamento, estos límites se calculan considerando dos (2) decimales. Para ello, si el límite inferior tiene más de dos (2) decimales, se aumenta en un dígito el valor del segundo decimal; en el caso del límite superior, se considera el valor del segundo decimal sin efectuar el redondeo.

Documento y fecha de actualización del expediente técnico, de corresponder : NO APLICA

Tipo y número del procedimiento de selección que se convocó para la elaboración del expediente técnico, de corresponder : NO APLICA

1.5. FUENTE DE FINANCIAMIENTO

Recursos Ordinarios

Importante

La fuente de financiamiento debe corresponder a aquella prevista en la Ley de Equilibrio Financiero del Presupuesto del Sector Público del año fiscal en el cual se convoca el procedimiento de selección.

1.6. SISTEMA DE CONTRATACIÓN

El presente procedimiento se rige por el sistema de PRECIOS UNITARIOS, de acuerdo con lo establecido en el expediente de contratación respectivo.

1.7. MODALIDAD DE EJECUCIÓN

No aplica

1.8. ALCANCES DEL REQUERIMIENTO

El alcance de la ejecución de la obra está definido en el Capítulo III de la presente sección de las bases.

1.9. PLAZO DE EJECUCIÓN DE LA OBRA

El plazo de ejecución de la obra materia de la presente convocatoria, es de 30 días calendario, en concordancia con lo establecido en el expediente de contratación y en el expediente técnico de obra.

1.10. COSTO DE REPRODUCCIÓN Y ENTREGA DE BASES Y DEL EXPEDIENTE TÉCNICO DE LA OBRA

Los participantes registrados tienen el derecho a recabar las bases y el expediente técnico de la obra en versión impresa o digital, según su elección, para cuyo efecto deben:

Pagar en : Caja de la Entidad

Recoger en : MESA DE PARTES DE LA ENTIDAD, UBICADA EN AV. BOLIVIA 320, CERCADO DE LIMA, LIMA en el horario de 08:30 a 16:30

Costo de bases : Impresa: S/ 3.00 soles
Digital : Gratuito

Costo del expediente técnico : Impreso: S/ 100.00 soles
Digital: Gratuito

Las bases y el expediente técnico se entregan inmediatamente después de realizado el pago correspondiente. Excepcionalmente, el expediente técnico en versión impresa puede ser entregado dentro del plazo máximo de un (1) día hábil de efectuado el pago.

Importante

- *La Entidad debe entregar una constancia o formulario de cargos en donde consta que el participante recibió el expediente técnico completo. Dicha constancia o formulario debe incluir un índice del contenido del expediente técnico y número de folios correspondientes.*
- *El costo de entrega del ejemplar de las bases y del expediente técnico, no puede exceder el costo de su reproducción.*

Advertencia

Las Entidades deben cautelar bajo responsabilidad que la versión impresa y digital del expediente técnico correspondan a la versión original del expediente técnico aprobado.

1.11. ACCESO VIRTUAL AL EXPEDIENTE TÉCNICO DE LA OBRA

El expediente técnico de la obra en versión digital se encuentra publicado en el SEACE, obligatoriamente, desde la fecha de la convocatoria del presente procedimiento de selección.

1.12. BASE LEGAL

- Ley N° 28411, Ley General del Sistema Nacional de Presupuesto
- Ley N° 31953 - Ley de Presupuesto del Sector Público para el Año Fiscal 2024.
- Ley N° 31954 - Ley de Equilibrio Financiero del Presupuesto del Sector Público del año fiscal 2024
- Ley N° 31955 – Ley de Endeudamiento del Sector Público para el año fiscal 2024
- D.S. 004-2019-JUS, que aprueba el TUO de la Ley N° 27444, Ley del procedimiento Administrativo General.
- Texto Único Ordenado de la Ley. N° 30225, Ley de Contrataciones del Estado, aprobado por el Decreto Supremo N° 082-2019-1ef (en adelante el “TUO”)
- Reglamento de la Ley de Contrataciones del Estado, modificado mediante D.S. N 344-2018-EF, en adelante el Reglamento
- Decreto Legislativo N° 1440 – Decreto Legislativo del Sistema Nacional de Presupuesto Público.
- Directivas y Opiniones OSCE
- Ley N° 27806, Ley de Transparencia y de Acceso a la Información Pública y modificatorias
- Norma CE-010 Pavimentos Urbanos
- Norma de Diseño Sismorresistente E-030 - 2016.
- Manual de Seguridad Vial- RD N° 05-2017-MTC/14
- Manual de carreteras. Especificaciones técnicas generales para construcción. EG-2013
- Ordenanzas de la Municipalidad Metropolitana de Lima que correspondan.
- Normas de Procedimientos del Gobierno Regional Metropolitano de Lima que correspondan
- Reglamento Nacional de Edificaciones.
- Decreto Supremo N° 008-2018-TR, reglamento de la Ley MYPE
- Decreto Supremo N° 013-2023-PRODUCE – Texto único Ordenado de la Ley de impulso al Desarrollo productivo y al crecimiento empresarial
- Código Civil
- Decreto Supremo N° 011-79-VC
- Decreto Supremo N° 061-2022-PCM

Las referidas normas incluyen sus respectivas modificaciones, de ser el caso.

CAPÍTULO II DEL PROCEDIMIENTO DE SELECCIÓN

2.1. CALENDARIO DEL PROCEDIMIENTO DE SELECCIÓN

Según el cronograma de la ficha de selección de la convocatoria publicada en el SEACE.

Importante

De conformidad con la vigesimosegunda Disposición Complementaria Final del Reglamento, en caso la Entidad (Ministerios y sus organismos públicos, programas o proyectos adscritos) haya difundido el requerimiento a través del SEACE siguiendo el procedimiento establecido en dicha disposición, no procede formular consultas u observaciones al requerimiento.

2.2. CONTENIDO DE LAS OFERTAS

La oferta contendrá, además de un índice de documentos⁶, la siguiente documentación:

2.2.1. Documentación de presentación obligatoria

2.2.1.1. Documentos para la admisión de la oferta

- a) Declaración jurada de datos del postor. (**Anexo N° 1**)
- b) Documento que acredite la representación de quien suscribe la oferta.

En caso de persona jurídica, copia del certificado de vigencia de poder del representante legal, apoderado o mandatario designado para tal efecto.

En caso de persona natural, copia del documento nacional de identidad o documento análogo, o del certificado de vigencia de poder otorgado por persona natural, del apoderado o mandatario, según corresponda.

En el caso de consorcios, este documento debe ser presentado por cada uno de los integrantes del consorcio que suscriba la promesa de consorcio, según corresponda.

Advertencia

De acuerdo con el artículo 4 del Decreto Legislativo N° 1246, las Entidades están prohibidas de exigir a los administrados o usuarios la información que puedan obtener directamente mediante la interoperabilidad a que se refieren los artículos 2 y 3 de dicho Decreto Legislativo. En esa medida, si la Entidad es usuaria de la Plataforma de Interoperabilidad del Estado – PIDE⁷ y siempre que el servicio web se encuentre activo en el Catálogo de Servicios de dicha plataforma, no corresponderá exigir el certificado de vigencia de poder y/o documento nacional de identidad.

- c) Declaración jurada de acuerdo con el literal b) del artículo 52 del Reglamento. (**Anexo N° 2**)
- d) Declaración jurada de cumplimiento del Expediente Técnico, según el numeral 3.1 del Capítulo III de la presente sección. (**Anexo N° 3**)

⁶ La omisión del índice no determina la no admisión de la oferta.

⁷ Para mayor información de las Entidades usuarias y del Catálogo de Servicios de la Plataforma de Interoperabilidad del Estado – PIDE ingresar al siguiente enlace <https://www.gobiernodigital.gob.pe/interoperabilidad/>

- e) Declaración jurada de plazo de ejecución de la obra. **(Anexo N° 4)**
- f) Promesa de consorcio con firmas legalizadas, de ser el caso, en la que se consigne los integrantes, el representante común, el domicilio común y las obligaciones a las que se compromete cada uno de los integrantes del consorcio, así como el porcentaje equivalente a dichas obligaciones. **(Anexo N° 5)**
- g) El precio de la oferta en soles y:
- ✓ El desagregado de partidas, cuando el procedimiento se haya convocado a suma alzada.
 - ✓ Los precios unitarios, considerando las partidas según lo previsto en el último párrafo del literal b) del artículo 35 del Reglamento.

Asimismo, la oferta incluye el monto de la prestación accesoria, cuando corresponda. **(Anexo N° 6)**

El precio total de la oferta y los subtotales que lo componen deben ser expresados con dos (2) decimales. Los precios unitarios pueden ser expresados con más de dos (2) decimales.

Importante

- *El órgano encargado de las contrataciones o comité de selección, según corresponda, no puede incorporar documentos adicionales para la admisión de la oferta a los establecidos en este acápite.*
- *El análisis de precios unitarios y el detalle de los gastos generales fijos y variables de la oferta se presentan para el perfeccionamiento del contrato.*
- *El órgano encargado de las contrataciones o comité de selección, según corresponda, declara no admitidas las ofertas que no se encuentren dentro de los límites del valor referencial previstos en el numeral 28.2 del artículo 28 de la Ley. Asimismo, verifica la presentación de los documentos requeridos. De no cumplir con lo requerido, la oferta se considera no admitida.*

2.2.1.2. Documentos para acreditar los requisitos de calificación

Incorporar en la oferta los documentos que acreditan los “**Requisitos de Calificación**” que se detallan en el numeral 3.2 del Capítulo III de la presente sección de las bases.

2.2.2. Documentación de presentación facultativa:

- a) En el caso de microempresas y pequeñas empresas integradas por personas con discapacidad, o en el caso de consorcios conformados en su totalidad por estas empresas, deben presentar la constancia o certificado con el cual acredite su inscripción en el Registro de Empresas Promocionales para Personas con Discapacidad⁸.
- b) Solicitud de bonificación del cinco por ciento (5%) por tener la condición de micro y pequeña empresa **(Anexo N°11)**.
- c) Incorporar en la oferta los documentos que acreditan los “Factores de Evaluación” establecidos en el Capítulo IV de la presente sección de las bases, a efectos de obtener el puntaje previsto en dicho Capítulo para cada factor.

⁸ Dicho documento se tendrá en consideración en caso de empate, conforme a lo previsto en el artículo 91 del Reglamento.

Advertencia

El órgano encargado de las contrataciones o comité de selección, según corresponda, no podrá exigir al postor la presentación de documentos que no hayan sido indicados en los acápite "Documentos para la admisión de la oferta", "Requisitos de calificación" y "Factores de evaluación".

2.3. REQUISITOS PARA PERFECCIONAR EL CONTRATO

El postor ganador de la buena pro debe presentar los siguientes documentos para perfeccionar el contrato:

- a) Garantía de fiel cumplimiento del contrato.
- b) Solicitud para la constitución del fideicomiso, en el marco de lo establecido en el literal a) del numeral 184.9 del artículo 184 del Reglamento, de ser el caso⁹.
- c) Contrato de consorcio con firmas legalizadas ante Notario de cada uno de los integrantes, de ser el caso.
- d) Código de cuenta interbancaria (CCI) o, en el caso de proveedores no domiciliados, el número de su cuenta bancaria y la entidad bancaria en el exterior.
- e) Copia de la vigencia del poder del representante legal de la empresa que acredite que cuenta con facultades para perfeccionar el contrato, cuando corresponda.
- f) Copia de DNI del postor en caso de persona natural, o de su representante legal en caso de persona jurídica.

Advertencia

De acuerdo con el artículo 4 del Decreto Legislativo N° 1246, las Entidades están prohibidas de exigir a los administrados o usuarios la información que puedan obtener directamente mediante la interoperabilidad a que se refieren los artículos 2 y 3 de dicho Decreto Legislativo. En esa medida, si la Entidad es usuaria de la Plataforma de Interoperabilidad del Estado – PIDE¹⁰ y siempre que el servicio web se encuentre activo en el Catálogo de Servicios de dicha plataforma, no corresponderá exigir los documentos previstos en los literales e) y f).

- g) Domicilio para efectos de la notificación durante la ejecución del contrato.
- h) Autorización de notificación de la decisión de la Entidad sobre la solicitud de ampliación de plazo mediante medios electrónicos de comunicación ¹¹. **(Anexo N°12)**
- i) Constancia de capacidad libre de contratación expedida por el RNP¹².
- j) Programa de Ejecución de Obra (CPM) el cual presenta la ruta crítica y el calendario de avance de obra valorizado.
- k) Calendario de adquisición de materiales e insumos necesarios para la ejecución de obra, en concordancia con el calendario de avance de obra valorizado. Este calendario se actualiza con cada ampliación de plazo otorgada, en concordancia con el calendario de avance de obra valorizado vigente.
- l) Calendario de utilización de equipo, en caso la naturaleza de la contratación lo requiera.
- m) Memoria en la que se señalen las consideraciones que se han tomado en cuenta para la elaboración de los documentos indicados en los literales j), k) y l).
- n) Análisis de precios unitarios de las partidas y detalle de los gastos generales fijos y variables de la oferta, en caso de obras sujetas a precios unitarios¹³.

⁹ Cuando la Entidad no haya incorporado en las bases la obligación de constituir un fideicomiso para la administración de los adelantos destinados a la ejecución de obra, el postor adjudicado puede presentar la solicitud para la constitución del fideicomiso.

¹⁰ Para mayor información de las Entidades usuarias y del Catálogo de Servicios de la Plataforma de Interoperabilidad del Estado – PIDE ingresar al siguiente enlace <https://www.gobiernodigital.gob.pe/interoperabilidad/>

¹¹ En tanto se implemente la funcionalidad en el SEACE, de conformidad con la Primera Disposición Complementaria Transitoria del Decreto Supremo N° 234-2022-EF.

¹² Este requisito no aplica para procedimientos de contratación directa por la causal de carácter de secreto, secreto militar o por razones de orden interno.

¹³ La Entidad puede requerir este documento en caso de obras a suma alzada.

- o) Desagregado por partidas que dio origen a la oferta, en caso de obras a suma alzada.
- p) Copia de documentos que sustenten la propiedad, la posesión, el compromiso de compra venta o alquiler u otro documento que acredite la disponibilidad del requisito de calificación equipamiento estratégico. En el caso que el postor ganador sea un consorcio los documentos de acreditación de este requisito pueden estar a nombre del consorcio o de uno de sus integrantes.
- q) Copia de los diplomas que acrediten la formación académica requerida del plantel profesional clave, en caso que el grado o título profesional requerido no se encuentre publicado en el Registro Nacional de Grados Académicos y Títulos Profesionales a cargo de la de la Superintendencia Nacional de Educación Superior Universitaria – SUNEDU¹⁴.
- r) Copia de (i) contratos y su respectiva conformidad o (ii) constancias o (iii) certificados o (iv) cualquier otra documentación que, de manera fehaciente demuestre la experiencia del personal que conforma el plantel profesional clave.
- s) *Copia de los diplomas que acrediten la formación académica requerida del otro personal (personal no clave), en caso que el grado o título profesional requerido no se encuentre publicado en el Registro Nacional de Grados Académicos y Títulos Profesionales a cargo de la de la Superintendencia Nacional de Educación Superior Universitaria – SUNEDU^{15, 16}*
- t) *Copia de (i) contratos y su respectiva conformidad o (ii) constancias o (iii) certificados o (iv) cualquier otra documentación que, de manera fehaciente demuestre la experiencia del personal que conforma el plantel otro personal (personal no clave).¹⁷*

Importante

- *La Entidad debe aceptar las diferentes denominaciones utilizadas para acreditar la carrera profesional requerida, aun cuando no coincida literalmente con aquella prevista en los requisitos de calificación (por ejemplo Ingeniería Ambiental, Ingeniería en Gestión Ambiental, Ingeniería y Gestión Ambiental u otras denominaciones).*
- *Los documentos que acreditan la experiencia del personal deben incluir como mínimo los nombres y apellidos del profesional, el cargo desempeñado, el plazo de la prestación indicando el día, mes y año de inicio y culminación, el nombre de la Entidad u organización que emite el documento, la fecha de emisión y nombres y apellidos de quien suscribe el documento.*

En caso estos documentos establezcan el plazo de la experiencia adquirida por el profesional en meses sin especificar los días la Entidad debe considerar el mes completo.

De presentarse experiencia ejecutada paralelamente (traslape), para el cómputo del tiempo de dicha experiencia sólo se considerará una vez el periodo traslapado. No obstante, de presentarse periodos traslapados en el residente de obra, no se considera ninguna de las experiencias acreditadas, salvo la ejecución de obras por paquete.

Se considerará aquella experiencia que no tenga una antigüedad mayor a veinticinco (25) años anteriores a la fecha de la presentación de ofertas.

Asimismo, la Entidad debe valorar de manera integral los documentos presentados para acreditar dicha experiencia. En tal sentido, aun cuando en los documentos presentados la denominación del cargo o puesto no coincida literalmente con aquella prevista en los requisitos de calificación, se deberá validar la experiencia si las actividades que realizó el profesional corresponden con la función propia del cargo o puesto requerido.

- *Cuando el postor ganador de la buena pro presenta como plantel profesional clave a profesionales que se encuentren prestando servicios como residente o supervisor en obras contratadas por la Entidad que no cuentan con recepción, procede otorgar plazo adicional para subsanar, conforme lo previsto en el literal a) del artículo 141 del Reglamento.*
- *En caso que el postor ganador de la buena pro sea un consorcio, las garantías que presente este para el perfeccionamiento del contrato, así como durante la ejecución contractual, de ser el caso, además de cumplir con las condiciones establecidas en el artículo 33 de la Ley y en*

¹⁴ <https://enlinea.sunedu.gob.pe/>

¹⁵ <https://enlinea.sunedu.gob.pe/>

¹⁶ Consulta N° 1 - DAKH EQUIPOS Y MATERIALES E.I.R.L.

¹⁷ Consulta N° 1 - DAKH EQUIPOS Y MATERIALES E.I.R.L.

el artículo 148 del Reglamento, deben consignar expresamente el nombre completo o la denominación o razón social de los integrantes del consorcio, en calidad de garantizados, de lo contrario no podrán ser aceptadas por las Entidades. No se cumple el requisito antes indicado si se consigna únicamente la denominación del consorcio, conforme lo dispuesto en la Directiva "Participación de Proveedores en Consorcio en las Contrataciones del Estado".

- *En los contratos de ejecución de obras que celebren las Entidades con las micro y pequeñas empresas, estas últimas pueden otorgar como garantía de fiel cumplimiento el diez por ciento (10%) del monto del contrato, porcentaje que es retenido por la Entidad durante la primera mitad del número total de pagos a realizarse, de forma prorrateada en cada pago, con cargo a ser devuelto a la finalización del mismo, conforme lo establece el numeral 149.4 del artículo 149 del Reglamento y numeral 151.3 del artículo 151 del Reglamento, siempre que:*
 - a) *El procedimiento de selección original del cual derive el contrato a suscribirse sea una Adjudicación Simplificada.*
 - b) *El plazo de ejecución de la obra sea igual o mayor a sesenta (60) días calendario; y,*
 - c) *El pago a favor del contratista considere, al menos, dos (2) valorizaciones periódicas, en función del avance de obra.*

Para dicho efecto los postores deben encontrarse registrados en el REMYPE, consignando en la Declaración Jurada de Datos del Postor (Anexo N° 1) o en la solicitud de retención de la garantía durante el perfeccionamiento del contrato, que tienen la condición de MYPE, lo cual será verificado por la Entidad en el link <http://www2.trabajo.gob.pe/servicios-en-linea-2-2> opción consulta de empresas acreditadas en el REMYPE.

Importante

- *Corresponde a la Entidad verificar que las garantías presentadas por el postor ganador de la buena pro cumplan con los requisitos y condiciones necesarios para su aceptación y eventual ejecución; sin perjuicio de la determinación de las responsabilidades funcionales que correspondan.*
- *De conformidad con el Reglamento Consular del Perú aprobado mediante Decreto Supremo N° 076-2005-RE para que los documentos públicos y privados extendidos en el exterior tengan validez en el Perú, deben estar legalizados por los funcionarios consulares peruanos y refrendados por el Ministerio de Relaciones Exteriores del Perú, salvo que se trate de documentos públicos emitidos en países que formen parte del Convenio de la Apostilla, en cuyo caso bastará con que estos cuenten con la Apostilla de la Haya¹⁸.*
- *La Entidad no puede exigir documentación o información adicional a la consignada en el presente numeral para el perfeccionamiento del contrato.*

2.4. PERFECCIONAMIENTO DEL CONTRATO

El contrato se perfecciona con la suscripción del documento que lo contiene. Para dicho efecto el postor ganador de la buena pro, dentro del plazo previsto en el artículo 141 del Reglamento, debe presentar la documentación requerida en Mesa de Partes de la Entidad en el horario de 08:00 a 17:00, Sitio en la Avenida Bolivia N° 320- Cercado de Lima - Lima.

Importante

En el caso de contratación de obras por paquete, se debe suscribir un contrato por cada obra incluida en el paquete.

2.5. VALORIZACIONES

El periodo de valorización será mensuales.

¹⁸ Según lo previsto en la Opinión N° 009-2016/DTN.

Importante

- Cuando el periodo de valorización establecido por la Entidad sea el mensual, el plazo del pago de la valorización se regirá por lo dispuesto en el numeral 194.7 del artículo 194 del Reglamento. En cambio, si la Entidad prevé un periodo de valorización distinto al mensual, se debe establecer los plazos y procedimiento aplicables para la valorización, teniendo en consideración lo dispuesto en el numeral 194.6 del referido artículo, así como el plazo para el pago de las valorizaciones.
- Las valorizaciones de obra se presentan a través del módulo de ejecución contractual del SEACE. Dicha obligación aplica a los contratos de obra que deriven de procedimientos de selección para la ejecución de obras, convocados a partir de la entrada en vigencia de la Directiva N° 001-2022-OSCE/CD "Gestión de las valorizaciones de obra a través del SEACE"¹⁹. Mediante comunicado el OSCE publica y difunde la relación de Entidades obligadas a usar la sección de valorizaciones electrónicas como medio para la gestión de las valorizaciones de obra. El primer listado de entidades obligadas se encuentra publicado en el siguiente enlace:

<https://www.gob.pe/institucion/osce/noticias/575017-comunicado-n-001-2022-osce>.

2.6. PLAZO PARA EL PAGO DEL SALDO DE LA LIQUIDACIÓN DEL CONTRATO DE OBRA

La Entidad o el contratista, según corresponda, deben efectuar el pago del monto correspondiente al saldo de la liquidación del contrato de obra, en el plazo de 30 días calendario, computados desde el día siguiente del consentimiento de la liquidación. Para tal efecto, la parte que solicita el pago debe presentar el comprobante de pago respectivo.

¹⁹ Aprobada mediante Resolución N° 002-2022-OSCE-PRE y modificada mediante Resolución N° 042-2022-OSCE/PRE, publicadas en el Diario Oficial El Peruano el 10 de enero de 2022 y 5 de marzo de 2022, respectivamente.

CAPÍTULO III REQUERIMIENTO

Importante

Es responsabilidad de la Entidad cautelar la adecuada formulación del expediente técnico, debiendo asegurar la calidad técnica y reducir la necesidad de su reformulación por errores o deficiencias técnicas que repercutan en el proceso de contratación y en la ejecución de la obra.

3.1. EXPEDIENTE TÉCNICO E INFORMACIÓN COMPLEMENTARIA DEL EXPEDIENTE TÉCNICO



“CREACION DE LA INFRAESTRUCTURA VIAL Y PEATONAL DE LA AV. SAN JOSE, TRAMO: AV. EL SOL DE NARANJAL – AV. LOS ALISOS, DISTRITO DE SAN MARTIN DE PORRES – PROVINCIA DE LIMA – REGIÓN LIMA, con código único de inversión N° 2354896



REQUERIMIENTO

SALDO DE EJECUCION DE LA OBRA:

“CREACION DE LA INFRAESTRUCTURA VIAL Y PEATONAL DE LA AV. SAN JOSE, TRAMO: AV. EL SOL DE NARANJAL – AV. LOS ALISOS, DISTRITO DE SAN MARTIN DE PORRES – PROVINCIA DE LIMA – REGIÓN LIMA” con Código Único de Inversión N°2354896



AGOSTO 2024



“CREACION DE LA INFRAESTRUCTURA VIAL Y PEATONAL DE LA AV. SAN JOSE, TRAMO: AV. EL SOL DE NARANJAL – AV. LOS ALISOS, DISTRITO DE SAN MARTIN DE PORRES - PROVINCIA DE LIMA - REGION LIMA con código único de inversión N° 2354896.



EXPEDIENTE TÉCNICO E INFORMACIÓN COMPLEMENTARIA DEL EXPEDIENTE TÉCNICO

1. INFORMACION GENERAL

El presente documento describe las actividades y condiciones, bajo las cuales el contratista, utilizara las mejores técnicas y recursos de la ingeniería moderna, para la ejecución del saldo de obra, conforme a los estudios de ingeniería básica aprobada.

El expediente técnico aprobado por el GOBIERNO REGIONAL METROPOLITANO DE LIMA, es el documento que define las características técnicas del proyecto partir de las cuales se ejecutara a obra, describiendo de manera precisa las principales características de esta (planos), definiendo igualmente los aspectos técnicos para su ejecución (especificaciones técnicas y estudios específicos realizados, estudios de suelos, cálculos para el diseño del pavimento, etc.). Así como su costo (presupuesto y análisis de precios unitarios) y cantidades referenciales de trabajo a ejecutar (metrados). El expediente técnico define el plazo de ejecución del saldo de obra, calculando en base a rendimientos (de equipos y mano de obra) considerados en las diferentes partidas que conforman el presupuesto de obra, los que toman en cuenta las características donde se ejecutara el saldo de la obra.



NOMBRE DE LA OBRA:	CREACION DE LA INFRAESTRUCTURA VIAL Y PEATONAL DE LA AV. SAN JOSE, TRAMO: AV. EL SOL DE NARANJAL – AV. LOS ALISOS, DISTRITO DE SAN MARTIN DE PORRES - PROVINCIA DE LIMA - REGION LIMA
CUI N°:	2354896
UBICACIÓN DE LA OBRA:	El lugar de la ejecución del saldo de obra es el siguiente: Departamento: Lima Provincia: Lima Distrito: San Martin de Porres
OPMI:	OPMI DEL GOBIERNO REGIONAL METROPOLITANO DE LIMA
UF:	SUBGERENCIA REGIONAL DE INFRAESTRUCTURA
UEI :	SUBGERENCIA REGIONAL DE INFRAESTRUCTURA
UEP:	SUBGERENCIA REGIONAL DE INFRAESTRUCTURA
PRESUPUESTO:	S/ 1,419,378.00
PLAZO DE EJECUCION:	30 DIAS CALENDARIOS



"CREACION DE LA INFRAESTRUCTURA VIAL Y PEATONAL DE LA AV. SAN JOSE, TRAMO: AV. EL SOL DE NARANJAL – AV. LOS ALISOS, DISTRITO DE SAN MARTIN DE PORRES – PROVINCIA DE LIMA – REGIÓN LIMA, con código único de inversión N° 2354896.



2. OBJETO DE LA CONTRATACION

2.1 Objetivo General

El Objetivo General es seleccionar y contratar la Ejecución del saldo de la Obra del proyecto "CREACION DE LA INFRAESTRUCTURA VIAL Y PEATONAL DE LA AV. SAN JOSE, TRAMO: AV. EL SOL DE NARANJAL – AV. LOS ALISOS, DISTRITO DE SAN MARTIN DE PORRES – PROVINCIA DE LIMA – REGIÓN LIMA", CON CÓDIGO ÚNICO DE INVERSIÓN N° 2354896.

2.2 Objetivos Específicos

El Objetivo Específico del Proyecto en mención es atender adecuadamente a la Población beneficiaria, a fin de mejorar las condiciones de transitabilidad vehicular y peatonal del sector.

3. DENOMINACION DE LA CONTRATACIÓN

Contratación de la ejecución del saldo de obra del proyecto: "CREACION DE LA INFRAESTRUCTURA VIAL Y PEATONAL DE LA AV. SAN JOSE, TRAMO: AV. EL SOL DE NARANJAL – AV. LOS ALISOS, DISTRITO DE SAN MARTIN DE PORRES – PROVINCIA DE LIMA – REGIÓN LIMA", CON CÓDIGO ÚNICO DE INVERSIÓN N° 2533246.

4. SISTEMA DE CONTRATACION

PRECIOS UNITARIOS

5. FINALIDAD PÚBLICA



- ✓ El presente proceso busca brindar adecuadas condiciones de transitabilidad vehicular y peatonal en la Av. San José, Tramo: Av. El Sol De Naranjal - Av. Los Alisos, del Distrito de San Martin de Porres - Provincia de Lima - Departamento de Lima, contribuyendo con el bienestar de la población beneficiaria en particular.
- ✓ Mejoramiento de la infraestructura existente, para devolver el grado de servicialidad adecuado.
- ✓ Disminución de la contaminación al bajar los niveles de polvo en suspensión.
- ✓ Reducir los costos operativos vehiculares, los tiempos de viaje y contaminación sonora y atmosférica, generando mejores condiciones de transitabilidad.
- ✓ Reducción de accidentes peatonales por falta de veredas.
- ✓ Promover la creación de condiciones económicas, sociales, ambientales y culturales que mejoren los niveles de vida de la población y fortalecer sus capacidades como base de desarrollo, posibilitando acciones concertadas que refuercen los vínculos de identidad, de pertenencia y relaciones de confianza.



“CREACIÓN DE LA INFRAESTRUCTURA VIAL Y PEATONAL DE LA AV. SAN JOSÉ, TRAMO AV. EL SOL DEL NARANJAL – AV. LOS ALISOS, DISTRITO DE SAN MARTÍN DE PORRES – PROVINCIA DE LIMA – REGIÓN LIMA, con código único de inversión N° 2354896.



6. INFORMACIÓN Y UBICACIÓN DEL PROYECTO

El área de estudio corresponde a la Av. San José, tramo comprendido entre la Av. Sol del Naranjal y la Av. Los Alisos; cuya longitud es de 1.38 km. aproximadamente.

Geográficamente está ubicado entre las siguientes coordenadas:

Departamento	Lima		
Provincia	Lima		
Distrito	San Martín		
Longitud	1.38 Km aproximadamente		
Tipo de Intervención	Vías Urbanas		
Región geográfica	Costa		
Coordenadas UTM del proyecto	Detalle	Coordenadas UTM (X)	Coordenadas UTM (Y)
	Av. Sol del naranjal	271,951.19 m E	8,675,689.209 m N
	Av. Los Alisos	27,0982.373m E	8,674,703.029m N

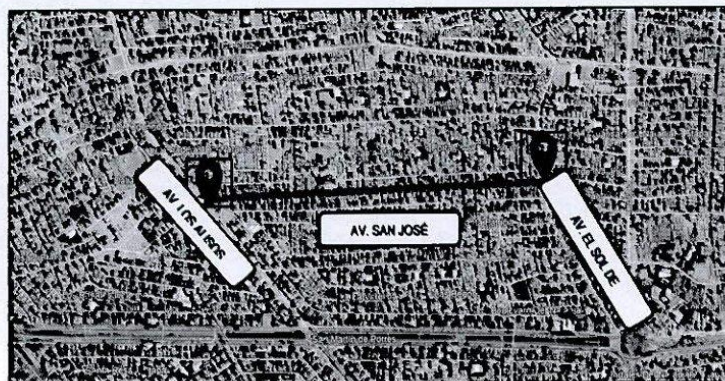

7. DESCRIPCIÓN DEL PROYECTO:

La entidad cumplirá con la entrega total del terreno de manera oportuna y en concordancia con el programa de ejecución de obra:



“CREACIÓN DE LA INFRAESTRUCTURA VIAL Y PEATONAL DE LA AV. SAN JOSE, TRAMO: AV. EL SOL DE NARANJAL – AV. LOS ALISOS, DISTRITO DE SAN MARTIN DE PORRES - PROVINCIA DE LIMA - REGIÓN LIMA, con código único de inversión N° 2354896



PROYECTO	CREACION DE LA INFRAESTRUCTURA VIAL Y PEATONAL DE LA AV. SAN JOSE, TRAMO: AV. EL SOL DE NARANJAL – AV. LOS ALISOS, DISTRITO DE SAN MARTIN DE PORRES - PROVINCIA DE LIMA - REGIÓN LIMA		
CLIENTE	GOBIERNO REGIONAL METROPOLITANO DE LIMA		
UBICACIÓN	SAN MARTIN DE PORRES, LIMA - LIMA		
RESUMEN DE METRADOS			
Item	Descripción	Und	Metrado
01	OBRAS PROVISIONALES, TRABAJOS PRELIMINARES, SEGURIDAD Y SALUD		
01.01	OBRAS PROVISIONALES		
01.01.01	CONSTRUCCIONES PROVISIONALES		
01.01.01.01	CARTEL DE IDENTIFICACION DE OBRA (7.20 m X 3.60 m)	und	1.00
01.01.01.02	ALQUILER DE ALMACEN, OFICINA Y CASETA DE GUARDIANIA	mes	1.00
01.01.01.03	ALQUILER DE SERVICIOS HIGIENICOS Y VESTUARIOS	mes	1.00
01.02	INSTALACIONES PROVISIONALES		
01.02.01	AGUA PARA LA CONSTRUCCIÓN		
01.02.01.01	SERVICIO DE AGUA POTABLE PARA LA CONSTRUCCIÓN	mes	1.00
01.02.02	ENERGIA ELECTRICA PROVISIONAL		
01.02.02.01	CONSUMO Y MANTENIMIENTO DE ENERGIA ELÉCTRICA PROVISIONAL	mes	1.00
01.03	TRABAJOS PRELIMINARES		
01.03.01	MOVILIZACION DE CAMPAMENTO, MAQUINARIA Y HERRAMIENTAS		
01.03.01.01	MOVILIZACION Y DESMOVILIZACION DE EQUIPOS Y MAQUINARIAS	gib	1.00
01.03.02	SEGURIDAD Y SALUD DE OBRA		
01.03.02.01	ELABORACIÓN, IMPLEMENTACIÓN Y ADMINISTRACIÓN DEL PLAN DE SEGURIDAD Y SALUD EN EL TRABAJO	gib	1.00
01.03.02.02	EQUIPOS DE PROTECCIÓN INDIVIDUAL	gib	1.00
01.03.02.03	EQUIPOS DE PROTECCIÓN COLECTIVA	gib	1.00
01.03.02.04	CAPACITACION EN SEGURIDAD Y SALUD	gib	1.00
01.03.02.05	RECURSOS PARA RESPUESTAS ANTE EMERGENCIAS EN SEGURIDAD Y SALUD DURANTE EL TRABAJO	gib	1.00
02	PISTAS		
02.01	TRAZO, NIVELES Y REPLANTEO		
02.01.01	TRAZO Y REPLANTEO PRELIMINAR C/EQUIPO	m2	2,275.99
02.02	DEMOLICIONES		
02.02.01	CORTE CON DISCO DE PAVIMENTO	m	72.00
02.02.02	DEMOLICION DE PAVIMENTO EXISTENTE QUE NO CUMPLIERON LA RESISTENCIA MINIMA	m3	53.28
02.03	MOVIMIENTO DE TIERRAS		
02.03.01	ELIMINACION DE MATERIAL DE DEMOLICION	m3	77.26
02.04	SUB BASE GRANULAR		
02.04.01	SUB BASE GRANULAR e=0.20 m	m2	610.77
02.05	PAVIMENTO RÍGIDO		
03.05.01	SUMINISTRO Y COLOCACION DE DOWELS LISO L=0.41 m, ALTURA=0.10 m. (Incluye canastilla)	m	469.20
03.05.02	SUMINISTRO Y COLOCACIÓN DE ACERO FY=4200 kg/cm2 EN JUNTA LONGITUDINAL	kg	35.64
03.05.03	CONCRETO PREMEZC fc=350 kg/cm2 S/PAVIMENTADORA (H=20 cm)	m2	610.77
03.05.04	FLOTADO Y TEXTURIZADO DE CONCRETO	m2	610.77
03.05.05	CORTE CON DISCO EN JUNTAS TRANSVERSAL Y LONGITUDINAL	m	277.94
03.05.06	SELLADO DE JUNTAS DE CONSTRUCCIÓN, CONTRACCIÓN Y ASFALTICA	m	277.94
03.05.07	SELLADO DE JUNTAS DE AISLAMIENTO A=1/2", h=3/8" (losa-vereda, losa-separador central, buzones)	m	202.86
03.05.08	CURADO CON ADITIVO QUIMICO EN CONCRETO	m2	610.77





GOBIERNO REGIONAL
METROPOLITANO
DE LIMA

"CREACIÓN DE LA INFRAESTRUCTURA VIAL Y PEATONAL DE LA AV. SAN JOSE TRAMO AV. EL SOL DE NARANJAL - AV. LOS ALISOS, DISTRITO DE SAN MARTÍN DE PORRES - PROVINCIA DE LIMA - REGIÓN LIMA con código único de inversión N° 2354896.



MUNICIPALIDAD DE
LIMA

03	BOCACALLES		
03.01	BASE GRANULAR		
03.01.01	BASE GRANULAR e=0.20 m	m2	551.76
03.02	PAVIMENTO RÍGIDO		
03.02.01	ENCOFRADO Y DESENCOFRADO DE PAVIMENTO RÍGIDO	m2	30.74
03.02.02	CONCRETO PREMEZC fc=350 kg/cm2 SPAVIMENTADORA (H=20 cm)	m2	551.76
03.02.03	SELLADO DE JUNTAS DE AISLAMIENTO A=1/2", h=3/8" (losa-vereda)	m	86.81
03.02.04	CURADO CON ADITIVO QUÍMICO EN CONCRETO	m2	551.76
04	SEPARADOR CENTRAL		
04.01	ENCOFRADO Y DESENCOFRADO PARA SARDINEL PERALTADO	m2	613.90
04.02	CONCRETO PREMEZCLADO fc=210 KG/CM2 SARDINEL (0.15x0.60m)	m	511.58
04.03	ACERO DE REFUERZO fy=4200 Kg/cm2.	kg	2,235.74
04.04	JUNTA DE 1" DE POLIESTILENO	m	230.85
04.05	CURADO CON ADITIVO QUÍMICO EN CONCRETO	m2	383.69
05	CONSTRUCCIÓN DE VEREDAS, MARTILLOS Y RAMPAS		
05.01	VEREDAS		
05.01.01	DEMOLICIONES		
05.01.01.01	DEMOLICION DE RAMPAS QUE NO CUMPLEN EL DISEÑO	m2	186.11
05.01.02	MOVIMIENTO DE TIERRAS		
05.01.02.01	CONFORMACIÓN Y COMPACTACIÓN DE SUBRASANTE	m2	1,113.46
05.01.02.02	ELIMINACION DE MATERIAL DE DEMOLICION	m3	26.99
05.01.03	BASE GRANULAR		
05.01.03.01	BASE GRANULAR E=0.10M COMPACTADA CON EQUIPO LIVIANO	m2	1,113.46
05.01.04	CONCRETO		
05.01.04.01	ENCOFRADO Y DESENCOFRADO BORDE DE VEREDAS h=0.35 M (UÑA)	m2	171.84
05.01.04.02	ENCOFRADO Y DESENCOFRADO DE VEREDA h=0.10 M	m2	49.10
05.01.04.03	CONCRETO PREMEZCLADO fc=175 KG/CM2 E=0.10M, ACABADO C:A 1:2 /BRUÑADO	m2	1,113.46
05.01.04.04	CONCRETO PREMEZCLADO PUÑA DE VEREDA fc=175 KG/CM2	m	490.98
05.01.04.05	JUNTAS ASFALTICAS e=1"	m	246.00
05.01.04.06	CURADO CON ADITIVO QUÍMICO EN CONCRETO	m2	1,113.46
05.02	MARTILLOS DE CONCRETO		
05.02.01	CONFORMACIÓN Y COMPACTACIÓN DE SUBRASANTE	m2	277.89
05.02.02	BASE GRANULAR E=0.10M COMPACTADA CON EQUIPO LIVIANO	m2	277.89
05.02.03	ENCOFRADO Y DESENCOFRADO DE MARTILLOS H=0.30	m2	56.47
05.02.04	CONCRETO PREMEZCLADO fc=175 KG/CM2 E=0.10M, ACABADO C:A 1:2 /BRUÑADO	m2	277.89
05.02.05	CONCRETO PREMEZCLADO EN UÑA DE MARTILLO fc=175 KG/CM2	m	282.35
05.02.06	CURADO CON ADITIVO QUÍMICO EN CONCRETO	m2	277.89
05.03	RAMPAS		
05.03.01	CONFORMACIÓN Y COMPACTACIÓN DE SUBRASANTE	m2	50.87
05.03.02	BASE GRANULAR E=0.10M COMPACTADA CON EQUIPO LIVIANO	m2	50.87
05.03.03	ENCOFRADO Y DESENCOFRADO PARA RAMPAS	m2	9.75
05.03.04	RAMPA DE CONCRETO PREMEZCLADO fc=175 KG/CM2, ACABADO C:A 1:2 Y BRUÑADO	m2	50.87
05.03.05	CONCRETO PREMEZCLADO PUÑA DE RAMPA fc=175 KG/CM2	m	48.75
05.03.06	JUNTAS ASFALTICAS e=1"	m	73.12
05.03.07	CURADO CON ADITIVO QUÍMICO EN CONCRETO	m2	50.87
05.04	LOSA DE CONCRETO ARMADO		
05.04.01	CONFORMACIÓN Y COMPACTACIÓN DE SUBRASANTE	m2	88.33
05.04.02	BASE GRANULAR E=0.10M COMPACTADA CON EQUIPO LIVIANO	m2	88.33
05.04.03	ENCOFRADO Y DESENCOFRADO PARA LOSA	m2	36.10
05.04.04	CONCRETO PREMEZCLADO fc=210 kg/cm2	m2	88.33





“CREACIÓN DE LA INFRAESTRUCTURA VIAL Y PEATONAL DE LA AV. SAN JOSE TRAMO AV. EL SOL DE NARANJAL – AV. LOS AUSOS, DISTRITO DE SAN MARTÍN DE PORRES – PROVINCIA DE LIMA – REGIÓN LIMA, con código único de inversión N° 2354896.



05.04.05	ACERO DE REFUERZO fy=4200 Kg/cm2	kg	1,390.41
05.04.06	CURADO CON ADITIVO QUIMICO EN CONCRETO	m2	88.33
05.05	SARDINEL PERALTADO		
05.05.01	ENCOFRADO Y DESENCOFRADO PARA SARDINEL PERALTADO AMBAS CARAS H=0.5m	m2	918.67
05.05.02	CONCRETO PREMEZCLADO F'c=210 KG/CM2 SARDINEL (0.15X0.5M)	m	918.67
05.05.03	ACERO DE REFUERZO fy=4200 Kg/cm2	kg	4,014.46
05.05.04	JUNTA DE 1" DE POLIESTILENO	m	612.00
05.05.05	CURADO CON ADITIVO QUIMICO EN CONCRETO	m2	413.40
06	SEÑALIZACION		
06.01	SEÑALIZACION HORIZONTAL		
06.01.01	PINTADO DE PAVIMENTO LINEA CONTINUA	m	540.00
06.01.02	PINTADO DE PAVIMENTO LINEA DISCONTINUA	m	339.00
06.01.03	PINTADO DE PAVIMENTO CRUCE PEATONAL	m	594.00
06.01.04	PINTADO EN MARTILLOS Y SARDINELES DE VEREDA	m	3,372.45
06.01.05	PINTADO DE SEPARADOR CENTRAL	m	2,331.63
06.01.06	PINTADO DE PAVIMENTO SIMBOLOS Y TEXTOS	m2	254.00
06.01.07	SUMINISTRO E INSTALACIÓN DE TACHAS RETROREFLECTIVAS	und	20.00
06.02	SEÑALIZACION VERTICAL		
06.02.01	SUMINISTRO E INSTALACIÓN DE SEÑALES PREVENTIVAS (P-33A y P-33B)	und	6.00
06.02.02	SUMINISTRO E INSTALACIÓN DE SEÑALES PREVENTIVAS (P-48A)	und	7.00
06.02.03	SUMINISTRO E INSTALACIÓN DE SEÑALES PREVENTIVAS (P-48B)	und	12.00
06.02.04	SUMINISTRO E INSTALACIÓN DE SEÑALES PREVENTIVAS (P-49)	und	2.00
06.02.05	SUMINISTRO E INSTALACIÓN DE SEÑALES PREVENTIVAS (P-49B)	und	2.00
06.02.06	SUMINISTRO E INSTALACIÓN DE SEÑALES REGULADORAS (R1 y R2)	und	20.00
06.02.07	SUMINISTRO E INSTALACIÓN DE SEÑALES REGULADORAS (R10 y R30)	und	30.00
06.02.08	SUMINISTRO E INSTALACIÓN DE SEÑALES INFORMATIVAS	und	19.00
07	REDUCTORES DE VELOCIDAD		
07.01	CONCRETO PREMEZCLADO f'c=350 kg/cm2	m3	13.02
07.02	ACERO DE REFUERZO fy=4200 Kg/cm2	kg	221.74
07.03	CURADO CON ADITIVO QUIMICO EN CONCRETO	m2	64.80
07.04	PINTADO DE REDUCTORES DE VELOCIDAD (PINTURA AMARILLA)	m2	8.88
07.05	PINTADO DE REDUCTORES DE VELOCIDAD (PINTURA NEGRA)	m2	19.92
08	IMPACTO AMBIENTAL		
08.01	PROGRAMA DE MANEJO Y MITIGACION DE IMPACTO AMBIENTAL	gib	1.00
09	VARIOS		
09.01	SUMINISTRO E INSTALACIÓN DE TACHOS DE BASURA	und	32.00
09.02	SUMINISTRO E INSTALACIÓN DE BOLARDO	und	81.00
09.03	SUMINISTRO E INSTALACIÓN DE PODOTÁCTILES	m	281.97
09.04	NIVELACION Y REPOSICION DE TAPAS Y CAJAS DESAGUE	und	18.00
09.05	NIVELACION Y REPOSICION DE TAPAS Y CAJAS AGUA	und	25.00
09.06	SUMINISTRO E INSTALACIÓN DE GRASS NATURAL	m2	336.42
09.07	LIMPIEZA FINAL DE LA OBRA	m2	26,907.98



8. ÁREA USUARIA

Subgerencia Regional de Infraestructura del Gobierno Regional Metropolitano de Lima.

9. BASE LEGAL



"CREACION DE LA INFRAESTRUCTURA VIAL Y PEATONAL DE LA AV. SAN JOSE TRAMO AV. EL SOL DE NARANJAL - AV. LOS ALISOS, DISTRITO DE SAN MARTIN DE PORRES - PROVINCIA DE LIMA - REGION LIMA con código único de inversión N° 2354896.



La elaboración de la ejecución para el saldo de la obra correspondiente deberá realizarse de acuerdo con los dispositivos legales y normas técnicas pertinentes, que se indican a continuación:

- Ley N° 28411, Ley General del Sistema Nacional de Presupuesto
- Decreto Legislativo N° 1440 – Decreto Legislativo del Sistema Nacional de Presupuesto Público.
- Ley N° 31953 - Ley de Presupuesto del Sector Público para el Año Fiscal 2024.
- Ley N° 31954 - Ley de Equilibrio Financiero del Presupuesto del Sector Público del año fiscal 2024
- Ley N° 31955 – Ley de Endeudamiento del Sector Público para el año fiscal 2024
- D.S 004-2019-JUS, que aprueba el TUO de la Ley N° 27444, Ley del procedimiento Administrativo General.
- TUO de la Ley. N° 30225, Ley de Contrataciones del Estado, Aprobado mediante Decreto Supremo N° 082-2019-EF, y modificatorias.
- Reglamento de la Ley de Contrataciones del Estado Aprobado mediante Decreto Supremo N° 082-2019-EF, y modificatorias.
- Directivas OSCE
- Ley N° 27806, Ley de Transparencia y de Acceso a la Información Pública y modificatorias
- Norma CE-010 Pavimentos Urbanos
- Norma de Diseño Sismorresistente E-030 - 2016.
- Manual de Seguridad Vial: RD N° 05-2017-MTC/14
- Manual de carreteras. Especificaciones técnicas generales para construcción. EG-2013
- Ordenanzas de la Municipalidad Metropolitana de Lima que correspondan.
- Normas de Procedimientos del Gobierno Regional Metropolitano de Lima que correspondan
- Reglamento Nacional de Edificaciones.

Las referidas normas incluyen sus respectivas modificaciones, de ser el caso.



10. PLAZO DE EJECUCION DE LA OBRA:

El plazo de ejecución materia de la presente convocatoria para la ejecución de la obra, se detalla en el siguiente cuadro:

Proyecto	Plazo
Ejecución de saldo de Obra denominada: "CREACION DE LA INFRAESTRUCTURA VIAL Y PEATONAL DE LA AV. SAN JOSE, TRAMO: AV. EL SOL DE NARANJAL - AV. LOS ALISOS, DISTRITO DE SAN MARTIN DE PORRES - PROVINCIA DE LIMA - REGION LIMA", CON CÓDIGO ÚNICO DE INVERSIÓN N°2533246.	30 días calendario

El inicio del plazo de ejecución de la obra comienza a regir desde el día siguiente que se cumplan las siguientes condiciones:

- a) Que la entidad notifique al Contratista quien es el supervisor de obra o el inspector según corresponda.



“CREACIÓN DE LA INFRAESTRUCTURA VIAL Y PEATONAL DE LA AV. SAN JOSE TRAMO AV. EL SOLDANARIAL – AV. LOS ALISOS, DISTRITO DE SAN MARTÍN DE PORRES – PROVINCIA DE LIMA – REGIÓN LIMA, con código único de inversión N° 2354896



- b) Que la entidad haya hecho entrega total o parcial del terreno donde se ejecutara la obra.
- c) Que la Entidad haga entrega del Expediente Técnico completo y aprobado (físico o digital)
- d) Que la entidad haya entregado al Contratista el adelanto directo para la ejecución de la obra.

11. PRESUPUESTO REFERENCIAL

El presupuesto estimado asciende a la suma de **S/ 1,419,378.00** (Un millón Cuatrocientos Diecinueve Mil Trescientos Setenta y ocho y 00/100 soles), calculados al mes de junio de 2024, dicho presupuesto se encuentra contenido en el Expediente Técnico de Obra aprobado con **RESOLUCIÓN N° 017-2024-MML/GRML-SRI** de fecha 01 de Agosto de 2024.

12. CONDICIONES DE LOS CONSORCIOS

De conformidad con el numeral 49.5 del artículo 49 del Reglamento, el área usuaria puede incluir lo siguiente:

- 1) El número máximo de consorciados es de (2) integrantes.
- 2) El porcentaje mínimo de participación de cada consorciado es de 30%.
- 3) El porcentaje mínimo de participación en la ejecución del contrato, para el integrante del consorcio que acredite mayor experiencia, es de 70%.

13. SUBCONTRATACIÓN

No corresponde

14. REQUERIMIENTOS TECNICOS MINIMOS



14.1 DEL POSTOR

Los requisitos mínimos indicados a continuación serán de cumplimiento obligatorio:

- Persona natural o jurídica inscrita en el RNP como ejecutor de obra.
- El postor no deberá mantener sanción vigente aplicada por el OSCE, ni estar impedido, temporal o permanentemente para contratar con el Estado peruano.
- El postor no deberá encontrarse incluido en el Registro de inhabilitados para contratar con el Estado.
- El postor no deberá estar inmerso en ninguna causal de impedimento señalada en el Artículo N° 11 de la LCE.
- El postor podrá participar en forma individual o en consorcio en concordancia a lo establecido en la Directiva N° 005-2019-OSCE/CD

14.2 EXPERIENCIA EN LA EJECUCIÓN DE OBRAS SIMILARES

De acuerdo al Requerimiento Homologado por el Ministerio de Vivienda, Construcción y Saneamiento (MVCS), mediante la Resolución Ministerial N° 117-2024-VIVIENDA, la experiencia del postor es el siguiente:



"CREACIÓN DE LA INFRAESTRUCTURA VIAL Y PEATONAL DE LA AV. SAN JOSE TRAMO AV. EL SOL DE NARANJAL - AV. LOS ALISOS, DISTRITO DE SAN MARTÍN DE PORRES - PROVINCIA DE LIMA - REGIÓN LIMA, con código único de inversión N° 2354896.



Experiencia en la ejecución de obras similares por un monto de S/ 1,419,378.00 (Un millón Cuatrocientos Diecinueve Mil Trescientos Setenta y ocho y 00/100 soles), Obra similar: Vías urbanas de circulación peatonal y vehicular: Construcción y/o creación y/o mejoramiento y/o ampliación y/o recuperación y/o reconstrucción y/o adecuación y/o rehabilitación y/o remodelación y/o renovación de vías urbanas de circulación peatonal y/o vehicular con pavimentos (rígidos y/o flexibles y/o semiflexibles) y/o aceras o veredas (concreto y/o asfalto y/o adoquinado) en las siguientes intervenciones:

Avenidas y/o calles y/o anillos viales y/o pasajes y/o carreteras y/o pistas y/o veredas y/o vías internas y/o jirones y/o vías locales y/o vías colectoras y/o vías arteriales y/o vías expresas y/o intercambio vial y/o pasos a desnivel y/o infraestructura vial y/o peatonal y/o habilitaciones urbanas y/o plazuelas y/o plazas y/o alamedas y/o espacios públicos urbanos y/o servicios de transitabilidad y/o urbanización y/o parques y/o infraestructura recreativa y/o esparcimiento y/o accesibilidad urbana y/o malecones urbanos.

14.3 PERSONAL PROFESIONAL CLAVE Y OTRO PERSONAL

De conformidad a lo establecido en la ficha de homologación del MVCS.

De acuerdo al Requerimiento Homologado por el Ministerio de Vivienda, Construcción y Saneamiento (MVCS), mediante la Resolución Ministerial N° 117-2024-VIVIENDA, el personal mínimo es el siguiente:

N°	CANT.	CARGO	PROFESION	EXPERIENCIA
PERSONAL CLAVE				
1	1	RESIDENTE DE OBRA	Ingeniero civil, dedicación a tiempo completo (100%)	Deberá acreditar experiencia mínima de 36 meses, ocupando el cargo de Residente y/o jefe y/o supervisor y/o inspector y/o jefe de supervisión y/o residente principal y/o director residente y/o jefe residente y/o jefe residente principal y/o ingeniero residente y/o supervisor principal de obra, en obras similares, computado desde la fecha de la colegiatura.





"CREACIÓN DE LA INFRAESTRUCTURA VIAL Y PEATONAL DE LA AV. SAN JOSE TRAMO AV. EL SOL DE NARANJAL - AV. LOS ALISOS, DISTRITO DE SAN MARTÍN DE PORRES - PROVINCIA DE LIMA - REGIÓN LIMA, con código único de inversión N° 2354896



2	1	ESPECIALISTA AMBIENTAL	Ingeniero Civil o Ingeniero Ambiental o Ingeniero de Gestión Ambiental o Ingeniero Ambiental y de Recursos Ambientales o Ingeniero de Recursos Naturales y Energía Renovable o Ingeniero de Recursos Renovables o Ingeniero Ambiental y de Recursos Naturales.	18 meses (computado desde la fecha de la colegiatura), como Especialista y/o ingeniero y/o supervisor y/o jefe y/o responsable y/o residente ambiental y/o ambientalista en: mitigación ambiental o ambientalista o monitoreo y mitigación ambiental o impacto ambiental o medio ambiente en obras en general
3	1	ESPECIALISTA EN SEGURIDAD EN OBRA Y SALUD EN EL TRABAJO	Ingeniero Civil o Ingeniero de Higiene y Seguridad Industrial o Ingeniero Industrial o Ingeniero de Seguridad y Salud en el Trabajo (100%)	24 meses (computado desde la fecha de la colegiatura) como Especialista y/o ingeniero y/o supervisor y/o jefe y/o responsable y/o residente en: seguridad y salud ocupacional o seguridad e higiene ocupacional o seguridad de obra o seguridad en el trabajo o salud ocupacional o implementación de planes de seguridad e higiene ocupacional o en prevención de riesgos laborales, en obras en general
OTRO PERSONAL				
4	1	ASISTENTE DE RESIDENTE	Ingeniero civil, dedicación a tiempo completo (100%)	Acreditar experiencia mínima de (18) meses como Asistente en la ejecución y/o supervisión de obras iguales y/o similares, computado desde la fecha de la colegiatura.



GOBIERNO REGIONAL
METROPOLITANO
DE LIMA

"CREACIÓN DE LA INFRAESTRUCTURA VIAL Y PEATONAL DE LA AV. SAN JOSE TRAMO AV. EL SOL DE NARANJAL - AV.
LOS AUSOS, DISTRITO DE SAN MARTÍN DE PORRES - PROMINJA DE LIMA - REGIÓN LIMA con código único de
inversión N° 2354896.



MUNICIPALIDAD DE
LIMA

5	1	ESPECIALISTA EN COSTOS Y PRESUPUESTOS	Ingeniero civil, dedicación a tiempo completo (100%)	Acreditar experiencia mínima de (18) meses como Ingeniero o Especialista o Jefe o Responsable en la combinación de: Metrados, Costos, Presupuestos, Valorizaciones y liquidaciones de Obra; Metrados y Valorizaciones; Metrados, Costos y Presupuestos; Costos, Presupuestos y Valorizaciones; Costos y Valorizaciones o la combinación de estos en la ejecución y/o supervisión de obras iguales y/o similares, computado desde la fecha de la colegiatura.
6	1	ESPECIALISTA EN SUELOS Y PAVIMENTOS	Ingeniero civil Y/o Ingeniero Geólogo y/o Ingeniero en Geotecnia, Titulado, dedicación a tiempo completo (100%)	El Profesional acreditará experiencia mínima (18) meses, como Ingeniero o Especialista o Jefe o Responsable en la combinación de: Geotecnia y Geología y/o Suelos y Pavimentos y/o Mecánica de Suelos y Pavimentos o la combinación de estos en la ejecución y/o supervisión de obras iguales y/o similares, computado desde la fecha de la colegiatura.
7	1	ESPECIALISTA EN TOPOGRAFIA, TRAZO Y DISEÑO VIAL	Ingeniero civil, dedicación a tiempo completo (100%)	El Profesional acreditará experiencia mínima (18) meses como Ingeniero o Especialista o Jefe o Responsable en la combinación de: Diseño Vial, Trazo y/o Topografía y/o Trazo vial y Topografía en la ejecución y/o supervisión de obras iguales y/o similares, computado desde la fecha de la colegiatura.





“CREACIÓN DE LA INFRAESTRUCTURA VIAL Y PEATONAL DE LA AV. SAN JOSE TRAMO AV. EL SOL DE NARANJA – AV. LOS ALCOS, DISTRITO DE SAN MARTÍN DE PORRES – PROVINCIA DE LIMA – REGIÓN LIMA, con código único de inversión N° 2354896.



8	1	ESPECIALISTA EN CALIDAD	Ingeniero Civil dedicación a tiempo completo (100%)	Deberá acreditar experiencia mínima de 12 meses, ocupando el cargo de Especialista y/o ingeniero y/o residente y/o inspector y/o supervisor y/o jefe y/o asistente o responsable de: control de calidad o calidad o aseguramiento de calidad o programa de calidad o protocolos de calidad, en obras en general, computado desde la fecha de la colegiatura
---	---	--------------------------------	-----------------------------------------------------	-------------------------------------------------------------------------------------------------------------------------------------------------------------------------------------------------------------------------------------------------------------------------------------------------------------------------------------------------------------

Acreditación Personal Clave y otro personal:

Documentos para la acreditación de formación académica: Se verificará en el portal web de la Superintendencia Nacional de Educación Superior Universitaria - SUNEDU a través del siguiente link: <https://enlinea.sunedu.gob.pe/>. De no encontrarse inscrito, presentar la copia del diploma respectivo.

La colegiatura y habilitación se requerirá para el inicio de su participación efectiva en la ejecución de la prestación.

La experiencia del personal se acreditará con cualquiera de los siguientes documentos:

- (i) Copia simple de contratos y su respectiva conformidad o (ii) constancias o (iii) certificados o (iv) cualquier otra documentación que, de manera fehaciente demuestre la experiencia del personal clave propuesto. La Entidad debe valorar de manera integral los documentos presentados para acreditar dicha experiencia, se debe validar la experiencia si las actividades que realizó el profesional corresponden con la función propia del cargo o puesto requerido, desarrollados en el sector público o privado.
- (ii) La acreditación para el otro personal será en el perfeccionamiento de contrato.



14.3.1 FUNCIONES Y/O ACTIVIDADES DEL PLANTEL PROFESIONAL

De acuerdo a las características de cada proyecto, el personal desarrollará las siguientes actividades:

14.3.1.1 Residente de Obra

Las funciones y/o actividades específicas del Residente de Obra comprenderán el control técnico, administrativo y económico-financiero de la ejecución de obra de acuerdo al expediente técnico, del mismo modo el



“CREACIÓN DE LA INFRAESTRUCTURA VIAL Y PEATONAL DE LA AV. SAN JOSE TRAMO AV. EL SOL DE NARANJAL – AV. LOS AUSOS, DISTRITO DE SAN MARTÍN DE PORRES – PROMINJA DE LIMA – REGIÓN LIMA con código único de inversión N° 2354896.



control de las obligaciones contractuales de las personas naturales o jurídicas que tendrán participación en el desarrollo de la obra (personal técnico /administrativo, subcontratistas, proveedores de materiales y equipos, etc.). Las actividades específicas del residente serán desarrolladas en tres fases y plasmadas en el Plan de trabajo. (Véase anexo N° 01). Las Funciones y actividades se describen a continuación:

Fase I: Funciones y/o actividades previas a la ejecución de la obra

- I.1. Movilización e instalación del residente en obra;
- I.2. Revisar el expediente técnico de obra , con la participación de sus especialistas, dicha actividad deberá contener, entre otros, la compatibilización del expediente técnico con la absolución de consultas formuladas durante el procedimiento de selección correspondiente, compatibilidad con el terreno utilizando tecnologías de posicionamiento espacial, tales como la georreferenciación de acuerdo al Reglamento de la Ley de Contrataciones del Estado - RLCE, planteamiento de las posibles consultas y/u observaciones que pudiera encontrar respecto al expediente técnico;
- I.3. Actividades Complementarias: revisar y/o actualizar y/o efectuar un plan de desvíos del tránsito peatonal y vehicular al inicio de la obra; apertura del Cuaderno de Obra delimitación del área de trabajo; ubicación de puntos de control topográfico y suscripción del acta de entrega del terreno;
- I.4. Para un adecuado control técnico, administrativo y financiero de la obra, elaborará y actualizará de forma permanente lo siguiente: plan de trabajo del contratista (Véase anexo N°01 y 03), que contemple los procesos constructivos, las instalaciones de los equipos, procura de maquinaria, materiales y personal, permisos, revisión del programa de ejecución de obra (CPM), revisión y/o actualización y/o elaboración de los planes de: Plan de Aseguramiento y Control de la Calidad-PAC , Plan de Seguridad y Salud Ocupacional – PSSO, Plan de Manejo Ambiental - PMA; documentación y participación del plantel de profesionales destacados en obra (personal clave y de apoyo); que incluya entre otros, las posibles prestaciones adicionales, riesgos del proyecto y otros aspectos que sean materia de consulta; y
- I.5. Otras actividades previstas por el Reglamento de la Ley de Contrataciones del Estado.



Fase II: Actividades durante la ejecución de la obra

- II.1. Ejecutar las partidas del expediente técnico de acuerdo al plan de trabajo aprobado con las recomendaciones y conformidades del supervisor/inspector, incluyendo los posibles cambios y/o modificaciones;
- II.2. El último día de cada periodo previsto en las bases, el residente, a través del contratista, formula, en forma conjunta con el supervisor/inspector; los metrados realmente ejecutados y valorizan en forma conjunta con el supervisor/inspector. Véase anexo N°02 y 03;



“CREACIÓN DE LA INFRAESTRUCTURA VIAL Y PEATONAL DE LA AV. SAN JOSE TRAMO AV. EL SOL DE NARANJAL – AV. LOS ALISOS, DISTRITO DE SAN MARTÍN DE PORRES – PROVINCIA DE LIMA – REGIÓN LIMA, con código único de inversión N° 2354896



- II.3. Con el sustento del especialista de calidad, ejecutará el Plan de Aseguramiento y Control de la Calidad - PAC, resguardando su cumplimiento, en concordancia a las especificaciones técnicas del expediente técnico, normas, manuales técnicos y las pruebas de control de calidad (Véase anexo N° 07) de los insumos, procesos intermedios y procesos finales;
- II.4. Control de avance físico y financiero con la programación de obra y evacuación de los informes que sustenten la valorización periódica;
- II.5. Proporcionará al supervisor/inspector, para su aprobación, el informe periódico del Plan de Aseguramiento y Control de la Calidad-PAC (Véase anexo N° 04), observando como indicador principal: el porcentaje (%) de eficiencia del sistema de aseguramiento de la calidad; por periodo y acumulado de obra; como referencia véase anexos N° 08, 09 y 10;
- II.6. Con el apoyo del especialista en seguridad en obra y salud en el trabajo, se le obliga al control de la seguridad y la salud ocupacional de todo el personal de obra (personal profesional, técnico, administrativo, obrero y otros); el mantenimiento del tránsito en la construcción, los procedimientos de emergencia, la verificación de facilidades en caso de emergencias médicas, los informes de accidentes, tales como: accidentes mortales, accidentes leves, accidentes incapacitantes, enfermedades ocupacionales e incidentes;
- II.7. Proporcionar al supervisor/inspector, para su aprobación, el informe periódico del Plan de Seguridad y Salud Ocupacional – PSSO (Véase anexo N° 05). Observando los indicadores mostrados en los anexos N° 11, 12 y 13;
- II.8. Con el sustento del especialista en medio ambiente, el residente velará por el adecuado control del medio ambiente, cuidando la demarcación y aislamiento del área de trabajo, las rutas alternas, el control de la alteración de los componentes ambientales tales como el: aire, el suelo, agua, paisaje, fauna, flora, social y cultural. Los impactos que se derivan de las actividades del proceso constructivo deberán ser tratados en forma oportuna de acuerdo al Plan de Manejo Ambiental PMA aprobado;
- II.9. Proporcionar al supervisor/inspector, para su aprobación, el informe periódico del Plan de Manejo Ambiental -PMA (Véase anexo N° 06), reportando como indicador principal las acciones tomadas como: medidas preventivas y/o medidas de mitigación y/o medidas de corrección y/o medidas de compensación, accionadas para cada impacto negativo generado. Como referencia véase anexos N° 14 y N° 15;
- II.10. Control económico financiero, control de los adelantos en efectivo y por materiales, análisis de precios unitarios para partidas nuevas, control del cronograma valorizado y real, verificación oportuna del cumplimiento de pago de sueldos y beneficios sociales, el control de cartas fianza, el control de pago de valorizaciones y otras obligaciones contractuales;
- II.11. Procesar y suministrar al supervisor/inspector; de la información digital y los planos de avance de obra georreferenciados; para el levantamiento en la estructura GIS de la Entidad caso contrario en la plataforma GIS que el Ministerio de Vivienda Construcción y Saneamiento tiene implementada;





"CREACIÓN DE LA INFRAESTRUCTURA VIAL Y PEATONAL DE LA AV. SAN JOSE TRAMO AV. EL SOL DE NARANJA - AV. LOS AUSOS, DISTRITO DE SAN MARTÍN DE PORRES - PROVINCIA DE LIMA - REGIÓN LIMA con código único de inversión N° 2354896.



- II.12. Otras Actividades, efectuar el control del pavimento terminado (evaluación deflectométrica y de rugosidad) den ser aplicable, antes de la recepción de obra; actividades previstas por el Reglamento de la Ley de Contrataciones del Estado.

Fase III: Actividades para la recepción y liquidación final de la obra y el contrato

- III.1. Fecha de Recepción de Obra: Comunicar la recepción de obra al supervisor/inspector; 3.2 Recepción de Obra: Elaborar los planos post construcción de la obra, elaboración de los metrados finales de obra, memoria descriptiva de la obra, de ser el caso la suscripción del acta con observaciones, levantamiento de las observaciones, comunicación del levantamiento de observaciones al supervisor/inspector con copia a la Entidad, participación y suscripción de la recepción final de obra;
- III.2. Liquidación de obras del contratista (para la modalidad de contrata): Presentación de los planos georreferenciados de post construcción, presentación de los metrados finales de obra, presentación de la memoria descriptiva de obra, presentación de la liquidación de obras del ejecutor o contratista, presentación del dossier de calidad;
- III.3. Procesar y suministrar al supervisor/inspector para el levantamiento digital de la información y los planos de replanteo finales georreferenciados en la plataforma informática que el Ministerio de Vivienda Construcción y Saneamiento tiene a disposición;
- III.4. Otras actividades previstas por el Reglamento de la Ley de Contrataciones del Estado.

14.3.1.2 Especialista de Calidad



Las actividades específicas del especialista en calidad, comprenderán el control de la calidad aplicables a los insumos, los procesos intermedios y finales, definiendo los diferentes ensayos y pruebas; de acuerdo al expediente técnico de obra y la Norma CE.010 Pavimentos Urbanos del Reglamento Nacional de Edificaciones, normas y manuales técnico; que serán de aplicación obligatoria, del mismo modo, el control de las obligaciones contractuales de las personas naturales o jurídicas que tendrán participación en el desarrollo de la obra (subcontratistas, proveedores de materiales y equipos, etc.). El Especialista en Calidad deberá dejar evidencia objetiva y documentada de todos los protocolos de calidad al término de la construcción. Esta documentación deberá versar sobre decisiones, pruebas, controles, criterios de aceptación aplicados en cada etapa del proceso constructivo. Las actividades específicas del especialista de calidad, serán desarrolladas de acuerdo al Plan de Aseguramiento y Control de la Calidad de la Obra -PAC aprobados en concordancia con los procesos intermedios/finales de la ejecución de la obra. Además, las siguientes actividades contractuales:

Fase I: Funciones y/o actividades previas al inicio del plazo de ejecución de la obra



“CREACIÓN DE LA INFRAESTRUCTURA VIAL Y PEATONAL DE LA AV. SAN JOSÉ, TRAMO AV. EL SOL DE MARAÑAL – AV. LOS AUSOS, DISTRITO DE SAN MARTÍN DE PORRES – PROVINCIA DE LIMA – REGIÓN LIMA, con código único de inversión N° 2354896



- I.1. Revisar el expediente técnico de obra en los aspectos correspondientes a su especialidad identificando las posibles prestaciones adicionales, riesgos del proyecto y otros aspectos que pudieran ser materia de consulta; debiendo elaborar el informe correspondiente;
- I.2. Elaborar/actualizar el Plan de Aseguramiento y Control de la Calidad - PAC; que deberá ser concordante con lo establecido en el expediente técnico y normas técnicas que resulten aplicable a cada insumo y/o proceso constructivo;

Fase II: Funciones y/o actividades durante la ejecución de la obra

- II.1. Implementar y ejecutar el PAC aprobado y sus actualizaciones en la obra;
- II.2. Dar cumplimiento de la NTP 712.201:2018: CALIDAD EN LA CONSTRUCCIÓN. Lineamientos para la aplicación de la NTP-ISO 9001:2015 en el sector construcción;
- II.3. Proponer al supervisor/inspector; a través del residente; los cambios al Plan de Aseguramiento y Control de la Calidad – PAC, que aplique a la obra. Una vez aprobado deberá instruir al personal sobre ellos;
- II.4. Apoyar al residente en la toma de decisiones, de forma planificada y sistemática para el logro del cumplimiento de los objetivos de calidad establecidos;
- II.5. Planificar auditorías internas y gestionar su ejecución en coordinación con el residente de obra;
- II.6. Proponer; antes de iniciar algún proceso; que los puntos de inspección en calidad requeridos, tenga el procedimiento correspondiente;
- II.7. Ejecutar las inspecciones de los materiales, fabricaciones efectuadas fuera de la obra y equipos suministrados por terceros;
- II.8. Controlar los suministros del sub contratista y/o proveedores para asegurar su conformidad según los requisitos del contrato;
- II.9. Ejecutar las inspecciones y/o pruebas y/o controles de calidad de las partidas a ser valorizadas;
- II.10. Facilitar la difusión de las No Conformidades a las demás áreas de construcción, para evitar la recurrencia de las mismas;
- II.11. Controlar las No-Conformidades o posibles causas de No Conformidades;
- II.12. Gestionar el seguimiento de las No-Conformidades, así como de las acciones correctivas aplicadas;
- II.13. Controlar los documentos y registros de calidad emitidos por el contratista a partir de la aplicación de los procedimientos e instructivos del PAC aprobados por el supervisor/inspector;
- II.14. Establecer los requisitos de control de calidad a los subcontratistas/proveedores y su cumplimiento;
- II.15. Realizar las pruebas e inspecciones requeridas por el supervisor/inspector o sus especialistas;
- II.16. Controlar que todos los equipos de inspección, medición y ensayo que son usados en los procesos constructivos de la obra, cuenten con sus certificados de calibración vigentes;
- II.17. Elaborar el informe periódico del plan de aseguramiento y control de la calidad de la obra de acuerdo a la estructura del informe periódico del





“CREACIÓN DE LA INFRAESTRUCTURA VIAL Y PEATONAL DEL A.V. SAN JOSE TRAMO A.V. EL SOL DE NARANJAL – A.V. LOS ALUSOS, DISTRITO DE SAN MARTÍN DE PORRES – PROMINJA DE LIMA – REGIÓN LIMA con código único de inversión N° 2354896.



plan de aseguramiento de la calidad de la obra, véase anexos N° 04, 08, 09 y 10;

II.18. Otras actividades previstas y considerados en el PAC.

Fase III: Funciones y actividades para la recepción y liquidación final de la obra y el contrato

- III.1. Participar conjuntamente con el Residente y el Supervisor / Inspector, en el acta de recepción de obra;
- III.2. De requerirse actividades concernientes al levantamiento de observaciones, derivadas del proceso de recepción de obra, deberá apoyar en el levantamiento de las mismas cumplir las obligaciones y actividades, que correspondan a su especialidad, las que se encuentran definidas en la Fase II - Funciones y actividades durante la ejecución de la obra;
- III.3. Culminado el levantamiento de observaciones, el especialista emitirá un informe previo de conformidad y realizará el correspondiente registro en la documentación vinculante;
- III.4. Elaborar los dossiers finales de calidad de materiales, equipos, pruebas y ensayos entregados por el contratista, que deberá ser entregado a la entidad;
- III.5. Otras de acuerdo a su especialidad y/o a requerimiento del supervisor / Inspector.

14.3.1.3 Especialista de Seguridad en Obra y Salud en el Trabajo (SSOMA)

Las actividades específicas del Especialista de Seguridad en Obra y Salud en el Trabajo comprenderán, identificación, control y monitoreo de la alteración de los componentes ambientales tales como: el aire, el suelo, agua, paisaje, fauna, flora, social y cultural. Los impactos que se derivan de las actividades del proceso constructivo deberán ser tratados en forma oportuna de acuerdo al Plan de Manejo Ambiental-PMA aprobado. Elaborará/actualizará el PMA, siendo este el instrumento básico de la gestión ambiental que se deberá cumplir durante el desarrollo de las obras del proyecto. El PMA estará conformado por programas, que deberán ser implementados durante las distintas etapas de la ejecución de obra, con la finalidad de mitigar todo posible impacto y conservar el ambiente donde se desarrolla la ejecución de obra con ello se buscará evitar la generación de conflictos, mejorar la calidad de vida de la población involucrada y mantener una buena relación con la misma.

Asimismo de la seguridad en obra y la salud ocupacional de los trabajadores, en concordancia con la normativa vigente, implementación de charlas de seguridad al personal de obra (personal profesional, técnico, administrativo, obrero y otros), supervisión del plan de tránsito interno en la construcción, supervisión del plan de desvíos de la ejecución de obra, implementación del plan de repuesta de emergencias, verificación del cumplimiento de uso de los implementos de seguridad personal y colectiva, elaboración de informes periódicos e accidentes, los procedimientos de emergencia y otras





“CREACIÓN DE LA INFRAESTRUCTURA VIAL Y PEATONAL DE LA AV. SAN JOSÉ TRAMO AV. EL SOL DE MARANJAL – AV. LOS AUSOS, DISTRITO DE SAN MARTÍN DE PORRES – PROVINCIA DE LIMA – REGIÓN LIMA, con código único de inversión N° 2354896.



obligaciones derivadas del Plan de Seguridad y Salud Ocupacional – PSSO aprobados en concordancia con los procesos intermedios/finales de la ejecución de la obra.

Asimismo, las siguientes actividades contractuales:

Fase I: Actividades previas a la ejecución de la obra (Actividad: Planificación)

- I.1. Revisar el expediente técnico en la especialidad y elaboración del informe;
- I.2. Elaborar y actualizar la Matriz de Identificación de Impactos Ambientales y Medidas de Mitigación, debiendo identificar los impactos positivos y negativos de los componentes ambientales siguientes: Aire, Suelo, Agua, Paisaje, Fauna, Flora, Social y Cultural. Véase anexos N° 14 y 15;
- I.3. Elaborar el Plan de Seguridad y Salud Ocupacional – PSSO, sobre la base de las unidades constructivas que comprometen la obra, para ello identificará los procesos, actividades y operaciones establecidos en el expediente técnico y de ser necesario será complementado/actualizado durante la ejecución de la obra; dicho plan incluye la elaboración de la Matriz de Identificación de Peligros y Evaluación de Riesgos y Controles – IPERC;
- I.4. Implementación de la estrategia de control ambiental contenida en los – instrumentos de gestión ambiental del expediente técnico;
- I.5. Otras de acuerdo a su especialidad y/o requerimiento de la Entidad.

FASE II: Funciones del especialista SSOMA durante la ejecución de la obra



- II.1. Implementar y ejecutar el PMA aprobado y sus actualizaciones en la obra; en concordancia al plan de trabajo aprobado del contratista;
- II.2. Proponer al supervisor/inspector; a través del residente; los cambios al Plan de Manejo Ambiental (PMA), que aplique a la obra. Una vez aprobados deberá instruir al personal sobre ellos;
- II.3. En concordancia al PMA aprobado deberá ejecutar las acciones preventivas, de mitigación, correcciones o compensaciones de los impactos ambientales generados por las actividades realizadas durante la etapa de construcción. Véase anexos N° 14 y 15;
- II.4. Entre las actividades que se desarrollan en obra se deberá tomar especial atención a los siguientes procesos constructivos:
 - Instalación de la infraestructura provisional del contratista; impactos generados por: área de almacenamiento de lubricantes, combustibles, etc.; área de almacenamiento de herramientas y equipos (plancha, compactadora, vibrador de concreto, entre otros.), zona de almacenamiento de elementos de seguridad, zona de parqueo, área de vestuarios, área de SSHH, área de higiene básica del personal (tanque y/o recipiente convenientemente tapado), área



“CREACIÓN DE LA INFRAESTRUCTURA VIAL Y PEATONAL DEL A.V. SAN JOSE TRAMO A.V. EL SOL DE NARANJAL – A.V. LOS ALISOS, DISTRITO DE SAN MARTÍN DE PORRES – PROVINCIA DE LIMA – REGIÓN LIMA con código único de inversión N° 2354896.



- de oficinas, área de maestranza y otros que contemple la obligación contractual;
- Obras de desvío vehicular;
 - Señalización de áreas de trabajo y desvío del tránsito vehicular; considerando los impactos sociales generados;
 - Excavaciones, carguío y eliminación de residuos sólidos; impactos producidos por los equipos en el desbroce y/o rotura y/o corte y/o excavaciones y/o remociones y/o demolición y/o limpieza; el carguío, transporte y eliminación. Considerar los impactos de los residuos sólidos por el almacenamiento del material en la zona, que luego será transportado hacia la disposición final;
 - Colocación y/o reposición de la superficie de rodadura; impactos producidos por los equipos en el relleno, conformación, compactación, imprimación, colocación de la carpeta asfáltica/rígida. Considerar los impactos de los residuos líquidos y sólidos por el almacenamiento del material en la zona, que luego será transportado con el desmonte; y
 - Construcción y/o rehabilitación y/o reposición y/o creación y/o mejoramiento y/o ampliación y/o recuperación y/o reconstrucción y/o adecuación y/o remodelación y/o renovación de:
 - Pavimentos rígidos;
 - Pavimentos flexibles; ▪ Pavimentos semiflexibles;
 - Veredas de concreto simple;
 - Veredas de asfalto;
 - Veredas de asfalto o cualquier otro material apropiado;
 - Semaforización;
 - Redes eléctricas de media y/o baja tensión;
 - Obras complementarias que forman parte de las vías urbanas: (Sardineles sumergidos/peraltados, cunetas, bermas, rampas, martillos, parapetos, barandas, puentes urbanos, muros de contención, señalización horizontal y vertical);

II.5. Implementar, actualizar y seguimiento del Plan de Seguridad y Salud Ocupacional – PSSO, que deberá contener a la Matriz de Identificación de Peligros y Evaluación de Riesgos y Controles – IPERC, debiendo prevenir que se tenga en cuenta lo siguiente:

- Garantizar la gestión y preparación de la seguridad y salud en trabajo, asimismo la capacitación al personal en general; en la metodología de la identificación de peligros, evaluación de riesgos y controles, como también facilitar la logística necesaria, formatos impresos y digitales para dicha identificación;
- Identificación de los peligros asociados a cada actividad, puesto y ambiente de trabajo y su posible efecto. El desarrollo de esta actividad se soporta con entrevistas y observación de tareas;
- Identificación de los riesgos asociados a los peligros identificados y los controles existentes;
- En la evaluación de riesgos, deberá verificar que la matriz de criterios determine la probabilidad de un incidente o accidente;



“CREACIÓN DE LA INFRAESTRUCTURA VIAL Y PEATONAL DE LA AV. SAN JOSE, TRAMO AV. EL SOL DE NARANJAL – AV. LOS ALISOS, DISTRITO DE SAN MARTÍN DE PORRES – PROVINCIA DE LIMA – REGIÓN LIMA, con código único de inversión N° 2354896.



- Cálculo de la severidad, grado, nivel y significancia del riesgo evaluado. Sobre la base de los resultados obtenidos, implementará las medidas de control más adecuadas para los trabajos y actividades a desarrollar;
- Reevaluación de los controles propuestos una vez establecido los controles y Gestión de la implementación de los controles propuestos una vez aprobados y validados por la supervisión;
- Identificación y evaluación de los requisitos legales, los cuales se tomarán en cuenta en el desarrollo del PSSO, durante la ejecución de la obra;
- Capacitación constante al personal en temas de seguridad y salud ocupacional;
- Cumplimiento de los mecanismos preventivos establecidos en el PSSO de cada una de las actividades de la ejecución de la obra;
- Garantizar el uso correcto de los Elementos de Protección Personal – EPPs y colectiva;
- Cumplimiento y efectividad de cada acción correctiva propuesta por el supervisor;
- Participar activamente en la investigación de incidentes;
- Garantizar la asistencia a la línea de mando en el cumplimiento de las funciones que les compete en la implementación y ejecución del PSSO por parte del contratista;
- Comunicación constante con el residente de obra, informando sobre los avances y resultados de la implementación del PSSO;
- Liderar las reuniones de los comités de seguridad;
- Elaborar el informe periódico del plan de seguridad y salud ocupacional-PSSO del contratista, verificando los reportes e indicadores mensuales de: accidentes mortales, accidentes leves, accidentes incapacitantes, enfermedades ocupacionales e incidentes. Véase anexos N° 05, 11, 12 y 13;
- Atención de las notificaciones o quejas de la Entidad y terceros referidos al tema de seguridad y salud ocupacional; y 2.2 Otras de acuerdo a su especialidad.



- II.6. Identificar notificaciones o quejas de terceros que no fueron atendidos referidos al tema ambiental; y
- II.7. Otras de acuerdo a su especialidad y/o requerimiento de la Entidad.

Fase III: Funciones y actividades para la recepción y liquidación final de la obra y el contrato

- III.1. Participar conjuntamente con el Residente y el Supervisor / Inspector, en el acta de recepción de obra;
- III.2. De requerirse actividades concernientes al levantamiento de observaciones, derivadas del proceso de recepción de obra, deberá apoyar en el levantamiento de las mismas cumplir las obligaciones y actividades, que correspondan a su especialidad, las que se encuentran definidas en la Fase II - Funciones y actividades durante la ejecución de la obra;



"CREACION DE LA INFRAESTRUCTURA VIAL Y PEATONAL DE LA AV. SAN JOSE TRAMO AV. EL SOL DE NARANJAL - AV. LOS AUSOS, DISTRITO DE SAN MARTIN DE PORRES - PROMINIA DE LIMA - REGION LIMA con código único de inversión N° 2354896.



- III.3. Culinado el levantamiento de observaciones, el especialista emitirá un informe previo de conformidad y realizará el correspondiente registro en la documentación vinculante;
- III.4. Elaborar el dossier de mitigación ambiental, desarrollado en el transcurso de la ejecución de obra;
- III.5. Otras de acuerdo a su especialidad y/o a requerimiento del supervisor / Inspector.

15. EQUIPAMIENTO ESTRATEGICO:

ITEM	DESCRIPCION	UND	EQUIP.MIN
1	CAMION CISTERNA 4X2 (AGUA) 122 HP 2000 GAL	Und	1
2	CAMION VOLQUETE 15 M3	Und	2
3	CARGADOR SOBRE LLANTAS DE 200-250 HP 3.0 YD3	Und	1
4	COMPACTADORA VIBRATORIA TIPO PLANCHAS 7 HP	Und	1
5	MARTILLO NEUMATICO DE 29 kg	Und	1
6	VIBRADOR DE CONCRETO 4 HP 2.40"	Und	1

Acreditación:

Copia de documentos que sustenten la propiedad, la posesión, el compromiso de compra venta o alquiler u otro documento que acredite la disponibilidad del requisito de calificación equipamiento estratégico. En el caso que el postor ganador sea un consorcio los documentos de acreditación de este requisito pueden estar a nombre del consorcio o de uno de sus integrantes.

De conformidad con el numeral 49.3 del artículo 49 y el literal e) del numeral 139.1 del artículo 139 del Reglamento este requisito de calificación se acredita para la suscripción del contrato.



16. PENALIDADES

El Contratista está obligado a cumplir las condiciones establecidas en el Contrato, haciéndose acreedor a las sanciones por incumplimiento.

16.1 PENALIDAD POR MORA EN LA EJECUCION DE PRESTACIÓN

Si EL CONTRATISTA incurre en retraso injustificado en la ejecución de las prestaciones objeto del contrato, LA ENTIDAD le aplica automáticamente una penalidad por mora por cada día de atraso, de acuerdo a la siguiente fórmula:

$$\text{Penalidad Diaria} = 0.10 \times \text{monto vigente} \\ F \times \text{plazo vigente en días}$$

Donde:

F = 0.15 para plazos mayores a sesenta (60) días o;
F = 0.40 para plazos menores o iguales a sesenta (60) días.



“CREACIÓN DE LA INFRAESTRUCTURA VIAL Y PEATONAL DE LA AV. SAN JOSE TRAMO AV. EL SOL DE NARANJA – AV. LOS AUSOS, DISTRITO DE SAN MARTÍN DE PORRES - PROVINCIA DE LIMA - REGIÓN LIMA, con código único de inversión N° 2354896.



El retraso se justifica a través de la solicitud de ampliación de plazo debidamente aprobado. Adicionalmente, se considera justificado el retraso y en consecuencia no se aplica penalidad, cuando EL CONTRATISTA acredite, de modo objetivamente sustentado, que el mayor tiempo transcurrido no le resulta imputable. En este último caso la calificación del retraso como justificado por parte de LA ENTIDAD no da lugar al pago de gastos generales ni costos directos de ningún tipo, conforme el numeral 162.5 del artículo 162 del Reglamento de la Ley de Contrataciones del Estado.

16.2 OTRAS PENALIDADES

De conformidad con el artículo Art. 134° del Reglamento de la Ley de Contrataciones del Estado, establecen penalidades distintas por mora en la ejecución de la prestación siempre y cuando sean objetivas, razonables, congruentes y proporcionales con el objeto de la convocatoria hasta por un monto máximo equivalente al diez por cientos (10%) del monto del contrato vigente. Estas penalidades se calcularán de forma independiente a la penalidad por mora.

PENALIDAD POR EJECUCION DE OBRA			
N°	SUPUESTO DE APLICACIÓN DE PENALIDAD	FORMA DE CALCULO	PROCEDIMIENTO
1	Cuando el personal acreditado permanece menos de sesenta (60) días calendario desde el inicio de su participación en la ejecución del contrato o del íntegro del plazo de ejecución, si este es menor a los sesenta (60) días, de conformidad con las disposiciones establecidas en el numeral 190.2 del artículo 190 del reglamento de LCE	0.5 UIT por cada día de ausencia del personal en obra	Según informe del Supervisor de Obra y/o Coordinador de Obra y/o Subgerencia Regional de Infraestructura
2	En caso el Contratista incumpla con su obligación de ejecutar la prestación con el personal acreditado o debidamente sustituido	0.5 UIT por cada día de ausencia del personal en obra	Según informe del Supervisor de Obra y/o Coordinador de Obra y/o Subgerencia Regional de Infraestructura
3	VUELO DRONE: en caso el Contratista no cumpla con presentar a la supervisión el video editado del vuelo dron antes de inicio de obra, como máximo a los cinco (05) días siguientes de iniciado el plazo de ejecución de la obra	0.25 UIT por cada día de retraso y por cada tramo	Según informe del Supervisor de Obra y/o Coordinador de Obra y/o Subgerencia Regional de Infraestructura
4		0.25 UIT por cada evento ocurrido	Según informe del Supervisor de Obra y/o





GOBIERNO REGIONAL
METROPOLITANO
DE LIMA

"CREACION DE LA INFRAESTRUCTURA VIAL Y PEATONAL DE LA AV. SAN JOSE, TRAMO AV. EL SOL DE NARANJA - AV. LOS AUSOS, DISTRITO DE SAN MARTIN DE PORRES - PROVINCIA DE LIMA - REGION LIMA con código único de inversión N° 2354896.



	INGRESO DE MATERIALES: cuando el Contratista ingrese materiales a la obra sin autorización del supervisor o inspector		Coordinador de Obra y/o Subgerencia Regional de Infraestructura
5	CARTEL DE OBRA: cuando el Contratista no coloque cartel de obra dentro del plazo establecido en las especificaciones técnicas y/o el contrato o cuando la entidad lo requiera.	0.25 UIT por cada día de retraso	Según informe del Supervisor de Obra y/o Coordinador de Obra y/o Subgerencia Regional de Infraestructura
6	SEGURIDAD DE OBRA Y SEÑALIZACION: cuando el Contratista no cuente con los dispositivos de seguridad en la obra, tanto personal o vehicular incumpliendo las normas o las señalizaciones solicitadas por la municipalidad o entidad	0.25 UIT por cada ocurrencia	Según informe del Supervisor de Obra y/o Coordinador de Obra y/o Subgerencia Regional de Infraestructura
7	Por no reportar los accidentes de trabajo que se produzcan de acuerdo con lo señalado en la Ley N°29783 "Ley de seguridad y salud en el trabajo" y su reglamento aprobado mediante D.S N°005-2012-TR	0.25 UIT por cada ocurrencia	Según informe del Supervisor de Obra y/o Coordinador de Obra y/o Subgerencia Regional de Infraestructura
8	por no reportar los accidentes de daño a terceros que se produzcan dentro de la obra	0.25 UIT por cada ocurrencia	Según informe del Supervisor de Obra y/o Coordinador de Obra y/o Subgerencia Regional de Infraestructura
9	INDUMENTARIA E IMPLEMENTOS DE PROTECCION PERSONAL: cuando el Contratista no cumpla con dotar a su personal de los equipos de proyección personal, así como del a indumentaria correspondiente	0.50 UIT por cada ocurrencia	Según informe del Supervisor de Obra y/o Coordinador de Obra y/o Subgerencia Regional de Infraestructura



"CREACIÓN DE LA INFRAESTRUCTURA VIAL Y PEATONAL DE LA AV. SAN JOSE, TRAMO AV. EL SOL DE MARAÑAL - AV. LOS AUSOS, DISTRITO DE SAN MARTÍN DE PORRES - PROVINCIA DE LIMA - REGIÓN LIMA, con código único de inversión N° 2354896



10	RESIDENTE DE OBRA Y/O PERSONAL PERMANENTE: cuando el ingeniero residente y/o personal permanente no se encuentre en obra de acuerdo al cronograma entregado a la entidad y aprobado por la supervisión	0.50 UIT por cada ocurrencia	Según informe del Supervisor de Obra y/o Coordinador de Obra y/o Subgerencia Regional de Infraestructura
11	IMPACTO AMBIENTAL: -no cumple con realizar las medidas de mitigación ambiental indicados en el informe de análisis ambiental. -si la entidad es sujeto de sanción administrativa por parte de la autoridad ambiental por incumpliendo de obra, de las obligaciones señaladas en el informe de medidas de control y /o mitigación ambiental.	0.5 UIT - por día y ocurrencia -por cada sanción impuesta	Según informe del Supervisor de Obra y/o Coordinador de Obra y/o Subgerencia Regional de Infraestructura
12	EQUIPOS DECLARADOS EN LA PROPUESTA TÉCNICA: cuando el Contratista no presente los equipos acreditados para la firma de contrato, luego de tres(03) días de ser requerido por el supervisor y/o entidad o no estén debidamente calibrados	0.5 UIT por evento y por equipo	Según informe del Supervisor de Obra y/o Coordinador de Obra y/o Subgerencia Regional de Infraestructura
13	PRUEBAS Y ENSAYOS: cuando el Contratista no realice las pruebas o ensayos para verificar la calidad de los materiales y los trabajos ejecutados dentro del plazo que previamente el supervisor y/o entidad haya coordinado y notificado al residente. En ese sentido, cuando el Contratista no realice lo requerido dentro del plazo previamente coordinado y notificado, podrá aplicársele la penalidad por incumplimiento	0.25 UIT por evento	Según informe del Supervisor de Obra y/o Coordinador de Obra y/o Subgerencia Regional de Infraestructura
14	SEGURO COMPLEMENTARIO DE TRABAJO DE RIESGO (SCTR): por no tener vigente el Contratista la póliza y/o cubrir al 100% a los trabajadores que están en obra, se aplicara la penalidad que se señala	0.2 UIT por evento y personal	Según informe del Supervisor de Obra y/o Coordinador de Obra y/o Subgerencia Regional de Infraestructura
15		1.0 UIT por día y ocurrencia	Según informe del Supervisor de Obra y/o





GOBIERNO REGIONAL
METROPOLITANO
DE LIMA

"CREACIÓN DE LA INFRAESTRUCTURA VIAL Y PEATONAL DE LA AV. SAN JOSE TRAMO AV. EL SOL DE NARANJAL - AV. LOS AUSOS, DISTRITO DE SAN MARTÍN DE PORRES - PROVINCIA DE LIMA - REGIÓN LIMA con código único de inversión N° 2354896.



MUNICIPALIDAD DE
LIMA

		SEGURO CONTRA TODO RIESGO (CAR): por no presentar el Contratista la póliza correspondiente y/o no se encuentre vigente		Coordinador de Obra y/o Subgerencia Regional de Infraestructura
16		HABILIDAD PROFESIONAL: de no presentar el Contratista la habilidad del plantel profesional cuando el personal presta servicio	0.1 UIT por evento y cada profesional	Según informe del Supervisor de Obra y/o Coordinador de Obra y/o Subgerencia Regional de Infraestructura
17		CALENDARIO ACELERADO DE OBRA: cuando, en caso de demoras injustificadas, el Contratista no cumpla con presentar el calendario acelerado de obra, dentro del plazo establecido en el reglamento de la LCE, en conformidad con las disposiciones establecidas en el numeral 203.2 del artículo 203 del reglamento de LCE	0.25 UIT por cada día de retraso	Según informe del Supervisor de Obra y/o Coordinador de Obra y/o Subgerencia Regional de Infraestructura
18		ENTREGA DE AMBIENTE EQUIPADO: de no contar el Contratista con ambiente equipado para la realización de los trabajos a ejecutar	0.1 UIT por evento	Según informe del Supervisor de Obra y/o Coordinador de Obra y/o Subgerencia Regional de Infraestructura
19		Por no presentar el inventario detallado de las instalaciones de servicios públicos (baños y lavaderos para ases del personal) ubicada en el área de influencia del proyecto según lo establecido	0.5 UIT por cada día de retraso	Según informe del Supervisor de Obra y/o Coordinador de Obra y/o Subgerencia Regional de Infraestructura
20		por no presentar y/o no se encuentre vigente las coberturas establecidas en la norma (accidentes personales, vehicular, pago conafovicer, pago sencico, salud y otro)	0.5 UIT por cada día de ocurrencia	Según informe del Supervisor de Obra y/o Coordinador de Obra y/o Subgerencia Regional de Infraestructura





"CREACIÓN DE LA INFRAESTRUCTURA VIAL Y PEATONAL DE LA AV. SAN JOSE TRAMO AV. EL SOL DE MARAÑAL - AV. LOS AUISOS, DISTRITO DE SAN MARTÍN DE PORRES - PROVINCIA DE LIMA - REGIÓN LIMA, con código único de inversión N° 2354896.



21	DAÑOS A TERCEROS: por no reparar o asumir el costo de los daños causados a las redes de agua, eléctricas, desagüe, teléfonos y demás terceros	0.5 UIT por cada día de retraso	Según informe del Supervisor de Obra y/o Coordinador de Obra y/o Subgerencia Regional de Infraestructura
22	POR INASISTENCIA DEL REPRESENTANTE LEGAL Y LOS ESPECIALISTAS DEL CONTRATISTA A LAS REUNIONES CONVOCADAS POR LA ENTIDAD CONTRATANTE: cuando el Contratista de manera injustificada, no asista con sus especialistas a reuniones convocadas por la entidad, se aplicará la penalidad. al respecto, cabe precisar que, previamente, la entidad notificará al Contratista que profesionales amerita su presencia para dicha reunión, de conformidad con las disposiciones establecidas en el numeral 190.2 del artículo 190 del reglamento de LCE	0.25 UIT por cada hecho ocurrido y cada profesional	Según informe del Supervisor de Obra y/o Coordinador de Obra y/o Subgerencia Regional de Infraestructura



Las penalidades enumeradas se calcularán aplicando los porcentajes señalados, las mismas que serán deducidas de los pagos a cuenta, del pago final o en la liquidación final, o si fuese necesario se cobrará del monto resultante de la ejecución de la garantía de fiel cumplimiento.

PROCEDIMIENTO DE APLICACIÓN DE OTRAS PENALIDADES

Estas penalidades serán ejecutadas por el Supervisor de Obra, Coordinador de obra y/o la SUBGERENCIA REGIONAL DE INFRAESTRUCTURA, y conforme al siguiente procedimiento:

- Para verificar en obra las circunstancias en que se da una situación en la que se deberá aplicar alguna penalidad, esta deberá ser corroborada mediante registros fotográficos, videos, informes y/o cualquier comunicación que se haya tomado conocimiento por el Supervisor, Coordinador de obra y/o Subgerencia Regional de Infraestructura.



"CREACIÓN DE LA INFRAESTRUCTURA VIAL Y PEATONAL DE LA AV. SAN JOSE TRAMO AV. EL SOL DE NARANJAL - AV. LOS ALISOS, DISTRITO DE SAN MARTÍN DE PORRES - PROVINCIA DE LIMA - REGIÓN LIMA con código único de inversión N° 2354696.



- b) De detectarse alguna infracción cometida por el Contratista, el supervisor deberá anotar en el cuaderno de obra o comunicar mediante carta al Contratista la ocurrencia (que se considerará un pre-aviso), otorgando un plazo de 24 horas para la subsanación de la falta y su descargo pertinente. Paralelamente el Supervisor informará a la Entidad, con las pruebas documentales presentadas.
- c) La ENTIDAD de detectar alguna infracción cometida por el Contratista, deberá notificar al Supervisor para que pueda anotar en el cuaderno de obra o comunicar mediante carta al Contratista la ocurrencia (que se considerará un pre-aviso), otorgando un plazo de 24 horas para la subsanación de la falta y su descargo pertinente.
- d) Recepcionado o no el informe del Contratista, Supervisor de Obra y/o Coordinador de Obra y/o Subgerencia Regional de Infraestructura emitirá el informe comunicando a las partes si procede o no la aplicación de la penalidad, de ser positivo estos deberán cuantificarla, para continuar con su trámite correspondiente.
- e) La multa será descontada de la valorización del mes más próximo en el que la infracción es cometida o en la liquidación final de la obra según indica Art. 161 RLCE.
- f) En caso que el Contratista cometa la misma infracción nuevamente, la penalidad se aplicará de forma automática, en las que se repetirá el procedimiento antes señalado.
- g) Para el caso de las multas consideradas en el ítem 8.1, luego de la aceptación y aprobación por parte de ENTIDAD de la solicitud del cambio del profesional evaluado, están eximidos de la penalidad en el único caso:
 - ✓ Por fallecimiento del profesional.
 - ✓ Despido del profesional por disposición de la Entidad.
- h) La recurrencia a las faltas podrá dar lugar a la resolución del contrato por acumulación de penalidades.



17. PLAN DE DESVÍO

El contratista presentará el Plan de Desvío Aprobado, debidamente sustentado y coherente con la programación de obra propuesta. Se incluirá en forma detallada la señalización requerida para la etapa de construcción la que necesariamente deberá asegurar el tránsito por las vías alternas seleccionadas.



"CREACIÓN DE LA INFRAESTRUCTURA VIAL Y PEATONAL DE LA AV. SAN JOSÉ TRAMO AV. EL SOL DE NARANJA - AV. LOS ALISOS, DISTRITO DE SAN MARTÍN DE PORRES - PROVINCIA DE LIMA - REGIÓN LIMA, con código único de inversión N° 2354896



Todos los planos de desvíos o restricciones en el tránsito deberán ser tramitados y aprobados de acuerdo con el procedimiento de autorización de interferencias de tránsito emitida por la Gerencia de Movilidad Urbana.

El Contratista se encuentra obligado a mantener el tránsito de acuerdo al plan de desvío (señales verticales entre otros) y la autorización aprobada por la Unidad Orgánica citada en el párrafo anterior, hasta finalizar la obra en ejecución.

18. AUTORIZACIONES Y PERMISOS

Durante la ejecución de la obra, el Contratista deberá gestionar y obtener las autorizaciones o licencias que corresponden y que sean necesarias para la normal ejecución de la obra (tránsito y desvío, abastecimiento de agua y suministro de energía eléctrica provisionales, entre otros); así como, para su posterior funcionamiento y sostenibilidad del proyecto en conjunto.

Cabe señalar que, en los estudios previos, no se han reportado restos arqueológicos en las zonas donde se ejecutará el proyecto. No obstante, en caso de que sea necesario, el contratista deberá gestionar y obtener autorizaciones proyecto de monitoreo arqueológico que correspondan ante el Ministerio de Cultura, que sean necesarias para la normal ejecución de obra

Asimismo, el postor deberá desarrollar las siguientes coordinaciones:

Coordinar Entidades cuyas instalaciones puedan afectar a verse afectados con las obras propuestas.

Realizar las coordinaciones y gestiones necesarias para asegurar la adecuada ejecución de la obra y su equipamiento.



19. ADELANTOS

19.1 ADELANTO DIRECTO

No corresponde

19.2 ADELANTO PARA MATERIALES E INSUMOS

No corresponde

20. SEGUROS

El contratista está obligado a contratar las siguientes pólizas:

20.1 Póliza de "Todo Riesgo Construcción" (CAR)

El contratista deberá obtener y mantener vigente durante el plazo de ejecución de la obra una póliza de "Todo Riesgo Construcción (CAR) por el 100% del monto de la obra.



"CREACIÓN DE LA INFRAESTRUCTURA VIAL Y PEATONAL DEL A.V. SAN JOSE TRAMO A.V. EL SOL DE NARANJA - A.V. LOS ALISOS, DISTRITO DE SAN MARTÍN DE PORRES - PROVINCIA DE LIMA - REGIÓN LIMA con código único de inversión N° 2354696.



20.2 Seguro Complementario de Trabajo de Riesgo – Salud y Seguro Complementario de Trabajo de Riesgo – Pensión

El Contratista deberá contratar y mantener vigente durante el plazo de la ejecución de la obra, la Póliza de Seguro Complementario de Trabajo de Riesgo – Salud y Seguro Complementario de Trabajo de Riesgo – Pensión para su personal asignado a la obra materia de la contratación.

Las coberturas citadas deberán cubrir los daños contra, el cuerpo o la salud, por accidente de trabajo o enfermedad profesional que pudiera sufrir el personal a consecuencia de la ejecución de la obra, y se incluye pensión de sobrevivencia, pensión de invalidez, muerte accidental y gastos de curación.

20.3 Póliza de Accidentes Personal

El Seguro de Accidentes Personales tiene por finalidad otorgar asistencia médica en caso de lesión corporal fortuita y/u ocasional. Si la póliza lo indica, es posible que este seguro brinde adicionalmente las siguientes coberturas: Indemnización por muerte accidental.

20.4 Póliza de Seguro Vehicular

El seguro vehicular es un producto que tiene como objetivo proteger tu auto ante un robo, choques e incendios. Además, cubre económicamente las atenciones médicas de los ocupantes y peatones en un eventual accidente.

OTRAS CONSIDERACIONES:

- Todo y cada uno de los deducibles y el pago de las primas de seguros correspondientes a las pólizas mencionadas, serán asumidas por el CONTRATISTA y corren por cuenta y riesgo de estos.
- Es responsabilidad del CONTRATISTA obtener coberturas adicionales a las señaladas cuando sea necesario y/o aplicable a la naturaleza del servicio a contratarse. La no contratación de pólizas necesarias y adicionales, no libera de responsabilidad al contratista por los daños ocasionados a la ENTIDAD.
- En el supuesto caso que los límites contratados en las pólizas de seguros sean insuficientes o estas no puedan ejecutarse por cualquier motivo ante la eventualidad de un siniestro, el CONTRATISTA asumirá directamente el pago de la indemnización a terceras personas, así como a la ENTIDAD y/o a sus trabajadores.
- El CONTRATISTA deberá evidenciar el pago de los seguros requeridos.

21. TRIBUTOS Y OTRAS OBLIGACIONES

Serán de cargo del Contratista todos los tributos, contribuciones y gravámenes que le corresponden de acuerdo a Ley. Toda responsabilidad de carácter laboral y por el pago de aportaciones sociales es exclusivamente del contratista.

22. VALORIZACIONES Y METRADOS

Las valorizaciones serán Mensuales (salvo el mes de diciembre, de corresponder) y los cuales tienen el carácter de pagos a cuenta y serán elaboradas el último día de cada



"CREACIÓN DE LA INFRAESTRUCTURA VIAL Y PEATONAL DE LA AV. SAN JOSE TRAMO AV. EL SOL DE NARANJA - AV. LOS ALISOS, DISTRITO DE SAN MARTÍN DE PORRES - PROVINCIA DE LIMA - REGIÓN LIMA, con código único de inversión N° 2354896



periodo previsto en las bases por la Supervisión y El Contratista, de conformidad y en cumplimiento con el Art. 194 del Reglamento de la Ley de Contrataciones del Estado.

Las valorizaciones se formulan en función de los metrados ejecutados aplicando las partidas y precios unitarios del desagregado de partidas que dio origen a la propuesta y que fuera presentada al momento de ofertar, agregando separadamente los montos proporcionales de gastos generales y utilidad ofertados a este monto se agrega, de ser el caso, el porcentaje correspondiente al Impuesto General a las Ventas.

Los metrados de obra ejecutados se formulan y valorizan conjuntamente por el contratista y el inspector o supervisor, y son presentados a la Entidad dentro de los cinco (05) días calendario contados a partir del primer día hábil del mes siguiente de la valorización respectiva. Si el inspector o supervisor no se presenta para la valorización conjunta con el contratista, este la efectúa. Si el contratista no se presenta para la valorización conjunta con el inspector o supervisor, éste la efectuará. El inspector o supervisor revisa los metrados durante el periodo de aprobación de la valorización.

El plazo máximo de aprobación por el inspector o el supervisor de las valorizaciones y su remisión a la Entidad para periodos mensuales es de cinco (5) días, contados a partir del primer día hábil del mes siguiente de la valorización respectiva, y es cancelada por la Entidad en fecha no posterior al último día de tal mes.

Periodo de valorización	Procedimiento y plazos para la valorización
Mensual	<i>El plazo del pago de la valorización se regirá por lo dispuesto en el numeral 194.6 del artículo 194 del Reglamento.</i>



La forma de las valorizaciones y facturas de pago, será la preparada por el Contratista en coordinación con el Supervisor.

El Contratista consignará en sus valorizaciones todos los trabajos ejecutados, de acuerdo a las cantidades establecidas en las mediciones.

23. DISCREPANCIAS RESPECTO DE VALORIZACIONES

Si surgieran discrepancias respecto a la formulación, aprobación de la valorización, entre El Contratista y la supervisión, según sea el caso, estas deberán de ser resueltas de acuerdo a lo establecido en el Artículo 196° del Reglamento de la Ley de Contrataciones del Estado.

24. AMPLIACIONES DE PLAZO

El contratista puede solicitar la ampliación de plazo pactado por cualquiera de las siguientes causales ajenas a su voluntad, siempre que modifiquen la ruta crítica del programa de ejecución de obra vigente al momento de la solicitud de ampliación:

- a) Atrasos y/o paralizaciones por causas no atribuibles al contratista.



GOBIERNO REGIONAL
METROPOLITANO
DE LIMA

"CREACIÓN DE LA INFRAESTRUCTURA VIAL Y PEATONAL DE LA AV. SAN JOSE TRAMO AV. EL SOL DE NARANJA - AV.
LOS AUSOS, DISTRITO DE SAN MARTÍN DE PORRES - PROVINCIA DE LIMA - REGIÓN LIMA con código único de
inversión N° 2354896.



- b) Cuando es necesario un plazo adicional para la ejecución de la prestación adicional de obra. En este caso, el contratista amplía el plazo de las garantías que hubiere otorgado.
- c) Cuando es necesario un plazo adicional para la ejecución de los mayores metrados, en contratos a precios unitarios.

Para que proceda una Ampliación de plazo, deberá observarse el procedimiento y plazos regulados en el artículo 197° y 198 del Reglamento de la Ley de contrataciones del Estado y las opiniones del OSCE, aplicables.

25. EFECTOS DE LA MODIFICACION DEL PLAZO CONTRACTUAL

En virtud de la Ampliación otorgada, la entidad ampliará el plazo del contrato celebrado por esta, de acuerdo con el Artículo 199° del Reglamento de la Ley de contrataciones del Estado.

26. FORMA DE PAGO.

La forma de pago se sujetará al artículo 39 de la LCE, así como a los artículos 171 y 172 del RLCE, asimismo, el pago estará regulado en forma específica por las normas del Sistema Nacional de Tesorería.

La Entidad realizará el pago por la contraprestación en soles (S/) y en periodo de valorizaciones mensuales.

De corresponder, se considerará la valorización quincenal del mes de diciembre.

Las valorizaciones de avance de partidas ejecutadas en las obras tienen carácter de pagos a cuenta las que serán elaboradas y presentadas el último día de cada periodo mensual aprobado y visado por el supervisor y contratista sobre metrados realmente ejecutados en dicho periodo.

El contratista presentará al supervisor o inspector los documentos indicados en el manual de normas y procedimientos N.P N° 004-MML/PGRLM- GR V4, aprobado mediante resolución de Gerencia Regional N°111-2022-MML/PGRLM-GR del 10 de Junio del 2022, para el trámite de pago se adjuntará la NP.

Todos los pagos que la ENTIDAD debe realizar a favor del contratista por la ejecución de la obra se efectuarán después de realizada la respectiva ejecución y verificación.

Documentos para el pago:

- ✓ carta de revisión y aprobación de la valorización del inspector y/o supervisor de obra
- ✓ carta de solicitud de revisión y aprobación de valorización al inspector y/o supervisor
- ✓ valorización de obra del mes (visada por el inspector y/o supervisor y suscrita por el residente y/o representante legal)
- ✓ planilla de metrados



“CREACIÓN DE LA INFRAESTRUCTURA VIAL Y PEATONAL DE LA AV. SAN JOSÉ TRAMO AV. EL SOL DE NARANJAL – AV. LOS AÍSES, DISTRITO DE SAN MARTÍN DE PORRES – PROVINCIA DE LIMA – REGIÓN LIMA, con código único de inversión N° 2354896



- ✓ sustento de metrados
- ✓ planos concordados con la planilla de metrados
- ✓ panel fotográfico que sustente la secuencia de la prestación en el periodo valorizado
- ✓ cuaderno de obra del periodo valorizado
- ✓ vigencia de seguros con su respectivo comprobante de pago: car (de corresponder)
- ✓ vigencia de seguros con su respectivo comprobante de pago: sctr (de corresponder)
- ✓ vigencia de seguros con su respectivo comprobante de pago: accidentes personales (de corresponder)
- ✓ vigencia de seguros con su respectivo comprobante de pago: vehicular (de corresponder)
- ✓ comprobante de pago a conafovicer
- ✓ comprobante de pago a sencico
- ✓ comprobante de pago a essalud
- ✓ planilla electrónica
- ✓ adendas emitidas durante el periodo valorizado (de corresponder)
- ✓ resoluciones de obra emitidas durante el periodo valorizado (de corresponder)
- ✓ copia de los términos de referencia
- ✓ hoja de resumen de la valorización de avance de obra del periodo valorizado
- ✓ cuadro de valorización del mes con avance valorizado y el saldo
- ✓ curvas de avance de obra
- ✓ hoja de cálculo de reintegros (de corresponder)
- ✓ hoja de cálculo del factor k mensual (de corresponder)
- ✓ hoja de cálculo de amortizaciones de los adelantos (de corresponder)
- ✓ copia de carta fianza de fiel cumplimiento (de corresponder)
- ✓ copia de carta fianza de garantía de adelanto directo de contrato (de corresponder)
- ✓ copia de carta fianza de garantía de adelanto directo de contrato (de corresponder)
- ✓ informe de los especialistas del personal clave (de corresponder)
- ✓ informe de residente de obra
- ✓ informe de especialista en mecánica de suelos y pavimentación
- ✓ informe de especialista en control de calidad
- ✓ informe de especialista en medio ambiente
- ✓ informe de especialista en seguridad y salud en obra
- ✓ informe de especialista en metrados, costos y valorizaciones
- ✓ informe de especialista en trazo, topografía y diseño vial
- ✓ informe de especialista en arqueología
- ✓ otros informes necesarios de la ejecución de obra
- ✓ cuenta corriente interbancaria
- ✓ vigencia del registro nacional de proveedores
- ✓ certificado de habilidad del personal
- ✓ inscripción de la obra al ministerio de trabajo promoción del empleo (de corresponder)
- ✓ ficha técnica
- ✓ memoria descriptiva valorizada
- ✓ resumen de valorización
- ✓ cronograma valorizado de obra actualizado al inicio de ejecución obra
- ✓ certificado de pruebas de calidad (de corresponder)
- ✓ certificado de calibración de equipos



“CREACIÓN DE LA INFRAESTRUCTURA VIAL Y PEATONAL DE LA AV. SAN JOSE TRAMO AV. EL SOL DE NARANJA – AV. LOS AUSOS, DISTRITO DE SAN MARTÍN DE PORRES – PROMINIA DE LIMA – REGIÓN LIMA con código único de inversión N° 2354896.



- ✓ acta entrega terreno
- ✓ otras actas emitidas durante el periodo valorizado (de corresponder)
- ✓ cd - archivos nativos digitales en Word, Excel y AutoCAD de toda la valorización del mes
- ✓ copia simple del contrato

Todos los pagos que la ENTIDAD debe realizar a favor del contratista por la ejecución de la obra se efectuarán después de realizada la respectiva ejecución y verificación.

27. OBLIGACION DE PERMANENCIA DEL PERSONAL DEL CONTRATISTA EN OBRA

Es obligatoria la permanencia en obra de todo el personal del contratista, de acuerdo con lo acreditado para el perfeccionamiento del contrato. En los casos de ausencia del personal en obra por motivos de salida, de atención médica u otra casual, el contratista está obligado a informar oportunamente al supervisor y este a la entidad de manera detallada, por medio escrito o vía correo electrónico en casos de emergencia, debiendo en este último caso regularizar tal comunicación, toda ausencia del personal, no comunicada y autorizada por la entidad será materia de descuento por los días que dure esta.

28. PRESENTACION DE PLAN DE TRABAJO

El plan de trabajo será presentado a los 03 días del inicio de plazo de ejecución de obra, el mismo que debe contener lo siguiente:

- ✓ Desarrollo secuencial de la obra, se considera detallado cuando como mínimo explique partida por partida el desarrollo secuencial de los trabajos necesarios a ejecutar.
- ✓ Sistema de organización interna e información detallada del personal y equipos o vehículos de transportes asignados a cada frente de trabajo, se considera detallado cuando como mínimo explique y describa la estructura organizacional del contratista, indicando número y tipo de personal, vehículos equipo y maquinaria asignados a cada frente de trabajo.
- ✓ Cronograma de actividades PERT-CPM detallado, se considerará detallado cuando como mínimo se presente expresado en días calendario, desarrollado a nivel de detalle con partidas, asignación de recursos y tareas necesarias para la culminación de la obra, con la ruta crítica.
- ✓ Vuelo en Drone con video editado antes de inicio de obra verificando toda la zona de influencia o intervención.

29. PLAZO PARA EL PAGO DEL SALDO DE LA LIQUIDACIÓN DEL CONTRATO DE OBRA

La Entidad o el contratista, según corresponda, deben efectuar el pago del monto correspondiente al saldo de la liquidación del contrato de obra, en el plazo de 30 días calendario, computados desde el día siguiente del consentimiento de la liquidación. Para tal efecto, la parte que solicita el pago debe presentar el comprobante de pago respectivo.





“CREACIÓN DE LA INFRAESTRUCTURA VIAL Y PEATONAL DE LA AV. SAN JOSE TRAMO AV. EL SOL DE NARANJAL – AV. LOS AUSOS, DISTRITO DE SAN MARTÍN DE PORRES – PROVINCIA DE LIMA – REGIÓN LIMA, con código único de inversión N° 2354896



30. DISPONIBILIDAD FÍSICA DEL TERRENO

De acuerdo al expediente técnico, la disponibilidad física del terreno será parcial.

31. OBLIGACIONES DE TÉRMINO DE OBRA

El contratista al término de la obra y conjuntamente con el documento que solicita la recepción de la obra deberá presentar al supervisor de la obra los siguientes documentos para su revisión, verificación y conformidad, para fines de la recepción de la obra:
Planos de replanteo donde se hayan incorporado todas las modificaciones autorizadas a la obra para efectos que pueda ser verificado por el comité de recepción de obra.
Posteriormente al cumplimiento de lo señalado anteriormente, para efectos de la liquidación de obra, el contratista deberá entregar al supervisor lo siguiente:

- Memoria descriptiva valorizada
- Planos post construcción (los que reflejaran fielmente el estado final de construcción de obra).
- Declaración jurada de haber cumplido con los pagos correspondientes a remuneraciones, para extras, indemnizaciones, vacaciones y todos los derechos laborales de los trabajadores de la obra y no tener reclamos laborales pendientes de solución.
- Comprobantes y/o carta de las empresas de servicios de no tener adeudo alguno por concepto de pago de tributos o daños generados por la ejecución de la obra.

32. VICIOS OCULTOS



Ni la suscripción del Acta de Recepción de Obra, ni el consentimiento de la liquidación del contrato de obra, enervan el derecho de LA ENTIDAD a reclamar, posteriormente, por defectos o vicios ocultos, conforme a lo dispuesto por los artículos 40 de la Ley de Contrataciones del Estado y 173 de su Reglamento.

El plazo máximo de responsabilidad de EL CONTRATISTA es de siete (7) años, contados a partir de la conformidad de la recepción total de la obra

33. REQUISITOS DE CALIFICACIÓN

A CAPACIDAD TÉCNICA Y PROFESIONAL			
A.1 EQUIPAMIENTO ESTRATÉGICO			
Requisitos:			
ITEM	DESCRIPCION	UND	EQUIP.MIN
1	CAMION CISTERNA 4X2 (AGUA) 122 HP 2000 GAL	Und	1
2	CAMION VOLQUETE 15 M3	Und	2
3	CARGADOR SOBRE LLANTAS DE 200-250 HP 3.0 YD3	Und	1
4	COMPACTADORA VIBRATORIA TIPO PLANCHA 7 HP	Und	1
5	MARTILLO NEUMATICO DE 29 kg	Und	1
6	VIBRADOR DE CONCRETO 4 HP 2.40"	Und	1



"CREACIÓN DE LA INFRAESTRUCTURA VIAL Y PEATONAL DE LA AV. SAN JOSE TRAMO AV. EL SOL DE NARANJAL - AV. LOS AUSOS, DISTRITO DE SAN MARTÍN DE PORRES - PROVINCIA DE LIMA - REGIÓN LIMA con código único de inversión N° 2354896.



Acreditación:

De conformidad con el numeral 49.3 del artículo 49 y el literal e) del numeral 139.1 del artículo 139 del Reglamento este requisito de calificación se acredita para la suscripción del contrato.

Importante

No corresponde solicitar como equipamiento que el postor cuente con oficinas, locales u otros espacios físicos. Asimismo, no se puede requerir características, años de antigüedad y demás condiciones del equipamiento que no consten en el expediente técnico.

A.2 CALIFICACIONES DEL PLANTEL PROFESIONAL CLAVE

FORMACIÓN ACADÉMICA DEL PLANTEL PROFESIONAL CLAVE

Requisitos:

N°	CANT.	CARGO	PROFESION
1	1	RESIDENTE DE OBRA	Ingeniero civil, dedicación a tiempo completo (100%)
2	1	ESPECIALISTA EN SEGURIDAD EN OBRA Y SALUD EN EL TRABAJO	Ingeniero Civil o Ingeniero de Higiene y Seguridad Industrial o Ingeniero Industrial o Ingeniero de Seguridad y Salud en el Trabajo (100%)
3	1	ESPECIALISTA AMBIENTAL	Ingeniero Civil o Ingeniero Ambiental o Ingeniero de Gestión Ambiental o Ingeniero Ambiental y de Recursos Ambientales o Ingeniero de Recursos Naturales y Energía Renovable o Ingeniero de Recursos Renovables o Ingeniero Ambiental y de Recursos Naturales. (100%)

Acreditación:

De conformidad con el numeral 49.3 del artículo 49 y el literal e) del numeral 139.1 del





GOBIERNO REGIONAL
METROPOLITANO
DE LIMA

"CREACIÓN DE LA INFRAESTRUCTURA VIAL Y PEATONAL DE LA AV. SAN JOSE TRAMO AV. EL SOL DE NARANJA - AV.
LOS ALISOS, DISTRITO DE SAN MARTÍN DE PORRES - PROVINCIA DE LIMA - REGIÓN LIMA, con código único de
inversión N° 2354896



MUNICIPALIDAD DE
LIMA

artículo 139 del Reglamento este requisito de calificación se acredita para la suscripción del contrato.

Importante

- El residente de la obra debe cumplir las calificaciones establecidas en el artículo 179 del Reglamento.

A.3 EXPERIENCIA DEL PLANTEL PROFESIONAL CLAVE

Requisitos:

N°	CANT.	CARGO	EXPERIENCIA
1	1	RESIDENTE DE OBRA	Deberá acreditar experiencia mínima de 36 meses, ocupando el cargo de Residente y/o jefe y/o supervisor y/o inspector y/o jefe de supervisión y/o residente principal y/o director residente y/o jefe residente y/o jefe residente principal y/o ingeniero residente y/o supervisor principal de obra, en obras similares, computado desde la fecha de la colegiatura.
2	1	ESPECIALISTA AMBIENTAL	18 meses (computado desde la fecha de la colegiatura), como Especialista y/o ingeniero y/o supervisor y/o jefe y/o responsable y/o residente ambiental y/o ambientalista en: mitigación ambiental o ambientalista o monitoreo y mitigación ambiental o impacto ambiental o medio ambiente en obras en general
3	1	ESPECIALISTA EN SEGURIDAD EN OBRA Y SALUD EN EL TRABAJO	24 meses (computado desde la fecha de la colegiatura) como Especialista y/o ingeniero y/o supervisor y/o jefe y/o responsable y/o residente en: seguridad y salud ocupacional o seguridad e higiene ocupacional o seguridad de obra o seguridad en el trabajo o salud ocupacional o implementación de planes de seguridad e higiene ocupacional o en prevención de riesgos laborales, en obras en general

Acreditación:

De conformidad con el numeral 49.3 del artículo 49 y el literal e) del numeral 139.1 del artículo 139 del Reglamento este requisito de calificación se acredita para la suscripción del contrato.

Importante

El residente de la obra debe cumplir la experiencia mínima establecida en el artículo 179 del Reglamento.





"CREACIÓN DE LA INFRAESTRUCTURA VIAL Y PEATONAL DE LA AV. SAN JOSE TRAMO AV. EL SOL DE NARANJAL - AV. LOS AUSOS, DISTRITO DE SAN MARTÍN DE PORRES - PROMINJA DE LIMA - REGIÓN LIMA con código único de inversión N° 2354896.



B	EXPERIENCIA DEL POSTOR EN LA ESPECIALIDAD
	<p><u>Requisitos:</u></p> <p>El postor debe acreditar un monto facturado acumulado equivalente a S/ 1,419,378.00 (Un millón Cuatrocientos Diecinueve Mil Trescientos Setenta y ocho y 00/100 soles), en la ejecución de obras similares, durante los 10 años anteriores a la fecha de la presentación de ofertas que se computarán desde la suscripción del acta de recepción de obra.</p> <p><u>Acreditación:</u></p> <p>Se considerará obra similar a: Se considerará como obra similar a: Vías urbanas de circulación peatonal y vehicular: Construcción y/o creación y/o mejoramiento y/o ampliación y/o recuperación y/o reconstrucción y/o adecuación y/o rehabilitación y/o remodelación y/o renovación de vías urbanas de circulación peatonal y/o vehicular con pavimentos (rígidos y/o flexibles y/o semiflexibles) y/o aceras o veredas (concreto y/o asfalto y/o adoquinado) en las siguientes intervenciones:</p> <p>Avenidas y/o calles y/o anillos viales y/o pasajes y/o carreteras y/o pistas y/o veredas y/o vías internas y/o jirones y/o vías locales y/o vías colectoras y/o vías arteriales y/o vías expresas y/o intercambio vial y/o pasos a desnivel y/o infraestructura vial y/o peatonal y/o habilitaciones urbanas y/o plazuelas y/o plazas y/o alamedas y/o espacios públicos urbanos y/o servicios de transitabilidad y/o urbanización y/o parques y/o infraestructura recreativa y/o esparcimiento y/o accesibilidad urbana y/o malecones urbanos</p> <p><u>Acreditación:</u></p> <p>La experiencia del postor se acreditará con copia simple de: (i) contratos y sus respectivas actas de recepción de obra; (ii) contratos y sus respectivas resoluciones de liquidación; o (iii) contratos y sus respectivas constancias de prestación o cualquier otra documentación¹ de la cual se desprenda fehacientemente que la obra fue concluida, así como el monto total que implicó su ejecución; correspondientes a un máximo de veinte (20) contrataciones.</p> <p>En los casos que se acredite experiencia adquirida en consorcio, debe presentarse la promesa de consorcio o el contrato de consorcio del cual se desprenda fehacientemente el porcentaje de las obligaciones que se asumió en el contrato presentado; de lo contrario, no se computará la experiencia proveniente de dicho contrato.</p> <p>Asimismo, cuando se presenten contratos derivados de procesos de selección convocados antes del 20.09.2012, la calificación se ceñirá al método descrito en la Directiva "Participación de Proveedores en Consorcio en las Contrataciones del Estado", debiendo presumirse que el porcentaje de las obligaciones equivale al porcentaje de participación de la promesa de consorcio o del contrato de consorcio. En caso que en dichos documentos no se consigne el porcentaje de participación se presumirá que las obligaciones se ejecutaron en partes iguales.</p>



¹ De acuerdo con la Opinión N° 185-2017/DTN "cualquier otra documentación", se entiende como tal a todo documento emitido por la Entidad contratante con ocasión de la ejecución de la obra que cumpla con demostrar de manera indubitable aquello que se acredita, por ejemplo, mediante las resoluciones de liquidación de obra, las actas de recepción de conformidad, entre otros.



“CREACIÓN DE LA INFRAESTRUCTURA VIAL Y PEATONAL DE LA AV. SAN JOSE TRAMO AV. EL SOL DE NARANJA – AV. LOS AULOS, DISTRITO DE SAN MARTÍN DE PORRES – PROVINCIA DE LIMA – REGIÓN LIMA, con código único de inversión N° 2354896.



Si el titular de la experiencia no es el postor, consignar si dicha experiencia corresponde a la matriz en caso que el postor sea sucursal, o fue transmitida por reorganización societaria, debiendo acompañar la documentación sustentatoria correspondiente.

Si el postor acredita experiencia de otra persona jurídica como consecuencia de una reorganización societaria, debe presentar adicionalmente el **Anexo**.

Cuando los contratos presentados se encuentren expresados en moneda extranjera, debe indicarse el tipo de cambio venta publicada por la Superintendencia de Banca, Seguros y AFP correspondiente a la fecha de suscripción.

Sin perjuicio de lo anterior, los postores deben llenar y presentar el **Anexo** referido a la experiencia del postor en la especialidad.

Importante

En el caso de consorcios, la calificación de la experiencia se realiza conforme a la Directiva “Participación de Proveedores en Consorcio en las Contrataciones del Estado”.

34. ANEXO.

De acuerdo al Requerimiento Homologado por el Ministerio de Vivienda, Construcción y Saneamiento (MVCS), mediante la Resolución Ministerial N° 117-2024-VIVIENDA, se adjuntan los anexos como parte de este numeral.





"CREACIÓN DE LA INFRAESTRUCTURA VIAL Y PEATONAL DE LA AV/ SAN JOSE TRAMQ AV/ EL SOL DE NARANJAL - AV/ LOS AUSOS, DISTRITO DE SAN MARTÍN DE PORRES - PROVINCIA DE LIMA - REGIÓN LIMA con código único de inversión N° 2354896.



Anexo N° 01

PLAN DE TRABAJO DEL CONTRATISTA

1. Gestión de la Integración	1.1	Plan de Dirección	Lista de Chequeo 1: Cumplimiento de requisitos para dar inicio del plazo de ejecución de obra
2. Gestión de Alcance	2.1 2.2 2.3	Recopilar requisitos Definir alcance Crear la estructura EDT	Lista de Chequeo 2: Programa de trabajo por actividades o plan de acción
3. Gestión de Tiempo	2.5 2.6 2.7 2.8 2.9	Definir las actividades Secuenciar las actividades Estimar los recursos de las actividades Estimar la duración de las actividades Desarrollar el cronograma	Lista de Chequeo 3: Cronograma de trabajo por tiempos y frentes de trabajo.
4. Gestión de Costos	2.10 2.11	Estimar costos Determinar el presupuesto	Lista de Chequeo 4: Control del presupuesto por frentes de trabajo.
5. Gestión de Calidad, Seguridad y Salud Ocupacional y Medio Ambiente	2.12	Planificar la calidad (PAC), Seguridad y Salud Ocupacional (PSSO) y Medio Ambiente (PMA)	Lista de Chequeo 5: Plan de Aseguramiento y Control de la Calidad Lista de Chequeo 5.1: La Seguridad y Salud Ocupacional y el Plan de Manejo Ambiental
6. Gestión de Recursos Humanos	2.13	Desarrollar el plan de Recursos Humanos	Lista de Chequeo 6: Control de las Obligaciones Laborales
7. Gestión de la Comunicación	2.14	Planificar las Comunicaciones	Lista de Chequeo 7: Plan de Comunicaciones
8. Gestión de Riesgos	2.15 2.16 2.17 2.18 2.19	Planificar la Gestión de Riesgos Identificar Riesgos Realizar análisis cualitativo de Riesgos Realizar análisis cuantitativo de Riesgos Planificar la respuesta a los Riesgos	Lista de Chequeo 8: Plan de Gestión de Riesgos
9. Gestión de Aprovechamiento	2.20	Planificar las Adquisiciones.	Lista de Chequeo 9: Plan de Compras o Adquisiciones





"CREACIÓN DE LA INFRAESTRUCTURA VIAL Y PEATONAL DE LA AV. SAN JOSÉ TRAMO AV. EL SOL DE NARANJAL – AV. LOS ALISOS, DISTRITO DE SAN MARTÍN DE PORRES - PROVINCIA DE LIMA - REGIÓN LIMA, con código único de inversión N° 2354896



LISTAS DE CHEQUEO N°01

Lista de chequeo N° 01	Fecha:
Objeto del contrato	
Contratista	
Supervisor	
Supervisor/Inspector	

Lista de chequeo 1. Cumplimiento de requisitos antes del inicio del plazo de ejecución de obra

LISTA DE CHEQUEO DE CUMPLIMIENTO DE REQUISITOS ANTES DEL INICIO DEL PLAZO DE EJECUCIÓN DE OBRA					
No.	Requisito	SI	NO	NA	OBSERVACIONES
1	Se tiene firmado el contrato por las partes.				
2	Cumplimiento de condiciones para el inicio del plazo de ejecución de obra según lo establecido en el RLCE.				
3	Se tiene informe de revisión del expediente técnico de obra de la supervisión.				
4	Se cuenta con las garantías totales solicitadas.				
5	Se cuenta con el personal contratado para dar inicio a las obras civiles.				
6	Se cuenta con los recursos para dar inicio a las obras civiles, normas, licencias y permisos.				
7	Se cuenta con el expediente técnico compatibilizado con el pliego de consultas y/o observaciones absueltas durante el proceso de contratación.				
8	Se tiene conocimiento del alcance del proyecto.				
9	Se tiene delimitadas las áreas de trabajo conforme a los planos del expediente técnico, compatibilidad con el terreno utilizando tecnologías de posicionamiento espacial, tales como la georreferenciación de acuerdo al RLCE				
10	Se tiene elaborado o actualizado los planes de: PT, PAC, PMA y PSSO.				
11	De ser el caso, se cuenta con la autorización de acceso al CODI				





"CREACIÓN DE LA INFRAESTRUCTURA VIAL Y PEATONAL DE LA AV. SAN JOSE TRAMO AV. EL SOL DE NARANJA - AV. LOS ALISOS, DISTRITO DE SAN MARTÍN DE PORRES - PROVINCIA DE LIMA - REGIÓN LIMA con código único de inversión N° 2354896.



LISTAS DE CHEQUEO N°02

Lista de chequeo N° 02	Fecha:
Objeto del contrato	
Contratista	
Supervisor	
Supervisor/inspector	

Lista de chequeo 2. Programa de Trabajo por actividad o plan de acción

LISTA DE CHEQUEO PROGRAMA DE TRABAJO POR ACTIVIDAD O PLAN DE ACCIÓN					
No.	Requisito	SI	NO	NA	OBSERVACIONES
1	Se tienen identificado los frentes de trabajo.				
2	Se tiene identificadas las actividades por frentes de trabajo.				
3	Se tiene identificado las precedencias y sucesoras de las actividades (partidas)				
4	Se tiene identificado el tipo (crítica o no crítica) de precedencias y sucesoras				
5	Se tiene definida la duración de las actividades				
6	Se tiene disponibilidad de maquinaria, vehículos, herramientas, insumos, materiales y personal				
7	Otros establecidos por la Entidad				





GOBIERNO REGIONAL
METROPOLITANO
DE LIMA

"CREACIÓN DE LA INFRAESTRUCTURA VIAL Y PEATONAL DE LA AV. SAN JOSE TRAMO AV. EL SOL DE NARANJAL - AV.
LOS ALISOS, DISTRITO DE SAN MARTÍN DE PORRES - PROVINCIA DE LIMA - REGIÓN LIMA, con código único de
inversión N° 2354896.



MUNICIPALIDAD DE
LIMA

LISTAS DE CHEQUEO N°03

Lista de chequeo N° 03	Fecha:
Objeto del contrato	
Contratista	
Supervisor	
Supervisor/inspector	

Lista de chequeo 3. Cronograma de trabajo por tiempos y frentes de trabajo

LISTA DE CHEQUEO CRONOGRAMA DE TRABAJO POR TIEMPOS Y FRENTE DE TRABAJO					
No.	Requisito	SI	NO	NA	OBSERVACIONES
1	Se tiene aprobado el Programa de Avance de Obra (CPM)				
2	Se tiene aprobado el cronograma valorizado de avance de obra				
3	Se tiene aprobado el calendario de adquisición de materiales				
4	Se tiene aprobado el calendario de utilización de equipos				
5	Se tienen claras y definidas las actividades, secuencias y precedencias a seguir por cada frente de trabajo.				
6	Se cuenta con los recursos que se requieren para dar cumplimiento a las actividades por frente de trabajo.				
7	Se tiene establecida la duración de las actividades por frente de trabajo.				
8	Se cuenta con el cronograma de trabajo por frente de trabajo.				
9	Se tiene definido el control de las actividades por frente de trabajo.				
10	Otros establecidos por la Entidad				





GOBIERNO REGIONAL
METROPOLITANO
DE LIMA

"CREACIÓN DE LA INFRAESTRUCTURA VIAL Y PEATONAL DE LA AV. SAN JOSE TRAMO AV. EL SOL DE NARANJA - AV.
LOS ALISOS, DISTRITO DE SAN MARTÍN DE PORRES - PROVINCIA DE LIMA - REGIÓN LIMA con código único de
inversión N° 2354896.



MUNICIPALIDAD DE
LIMA

LISTAS DE CHEQUEO N°04

Lista de chequeo N° 04	Fecha:
Objeto del contrato	
Contratista	
Supervisor	
Supervisor/inspector	

Lista de chequeo 4. Control de presupuesto por frentes de trabajo

LISTA DE CHEQUEO CONTROL DEL PRESUPUESTO POR FRENTE DE TRABAJO					
No.	Requisito	SI	NO	NA	OBSERVACIONES
1	Se tiene elaborado el presupuesto contractual en archivo editable.				
2	Se tiene verificado el valor del presupuesto de obra por frente de trabajo.				
3	Se tienen elaborados los A.P.U de todas las actividades por frente de trabajo.				
4	Se tiene elaborado el plan de trabajo e inversión por frente de trabajo.				
5	Se tiene elaborado el control y manejo del anticipo por frente de trabajo.				
6	Otros establecidos por la Entidad.				





"CREACIÓN DE LA INFRAESTRUCTURA VIAL Y PEATONAL DE LA AV. SAN JOSE TRAMO AV. EL SOL DE NARANJAL - AV. LOS AUSOS, DISTRITO DE SAN MARTIN DE PORRES - PROVINCIA DE LIMA - REGION LIMA, con código único de inversión N° 2354896



LISTAS DE CHEQUEO N°05

Lista de chequeo N° 05	Fecha:
Objeto del contrato	
Contratista	
Supervisor	
Supervisor/inspector	

Lista de chequeo 5. Plan de aseguramiento y control de la calidad - PAC

LISTA DE CHEQUEO PLAN DE ASEGURAMIENTO Y CONTROL DE LA CALIDAD- PAC					
No.	Requisito	SI	NO	NA	OBSERVACIONES
1	El alcance del Plan de Calidad corresponde al alcance del proyecto objeto del contrato				
2	El Plan de Aseguramiento y Control de Calidad -PAC Incluye, entre otros; posibles modificaciones, riesgos y otra materia de consulta				
3	En el PAC, se identifican los procesos del Sistema de Calidad, su secuencia e interacción.				
4	Están claramente definidas las responsabilidades y autoridades				
5	Se han identificado los recursos (humanos, Infraestructura) requeridos para la ejecución de la obra				
6	Se identifican las competencias (educación, entrenamiento, experiencia y habilidades) del personal que va a intervenir en la obra.				
7	Se cuenta con el proceso de mantenimiento de los equipos y de la infraestructura requerida por el contratista para la ejecución de la obra				
8	Se cuenta con los mecanismos de comunicación para la ejecución de la obra, entre ellos, la comunicación del contratista con el supervisor / inspector y Entidad, incluyendo manejo de: conformidades, no conformidades, quejas o reclamos, atención de inquietudes y cambios en las condiciones pactadas.				
9	Se cuenta con las actividades para el cumplimiento de las especificaciones técnicas (control de calidad) en el aprovisionamiento del contratista, la evaluación y selección de los proveedores (del contratista) y la verificación de los productos (servicios adquiridos) por el contratista).				
10	Se cuenta con la metodología que usará el contratista en la determinación de los porcentajes (%) de eficiencia del sistema de aseguramiento de la calidad; por periodo y acumulado de obra y sean concordantes con el PAC.				
11	Se cuenta con metodologías efectivas para el seguimiento, medición y control de las conformidades y no conformidades de los insumos, los procesos y del producto del contratista				
12	Se cuentan con la metodología y las acciones a emprender por el contratista, cuando se presente desviaciones reales o potenciales en la calidad (insumo, proceso y producto) durante la ejecución del proyecto.				
13	Otros establecidos por la Entidad				

LISTAS DE CHEQUEO N°05.1





GOBIERNO REGIONAL
METROPOLITANO DE LIMA

"CREACIÓN DE LA INFRAESTRUCTURA VIAL Y PEATONAL DE LA AV. SAN JOSE TRAMO AV. EL SOL DE NARANJAL - AV. LOS AUSOS, DISTRITO DE SAN MARTÍN DE PORRES - PROMINJA DE LIMA - REGIÓN LIMA con código único de inversión N° 2354896



LISTAS DE CHEQUEO N° 05.1

Lista de chequeo N° 5.1	Fecha:
Objeto del contrato	
Contratista	
Supervisor	
Supervisor/Inspector	

Lista de chequeo 5.1. La Seguridad y Salud Ocupacional y el Plan de Manejo Ambiental

LISTA DE CHEQUEO DE: LA SEGURIDAD Y SALUD OCUPACIONAL (PSSO) Y EL PLAN DE MANEJO AMBIENTAL (PMA)					
No.	Requisito	SI	NO	NA	OBSERVACIONES
1	Se cuenta con el Organigrama de la empresa				
2	El alcance del PSSO y PMA corresponde al alcance del proyecto, objeto del contrato				
3	El PSSO y PMA incluyen, entre otros; posibles modificaciones, riesgos y otra materia de consulta				
4	Se cuenta con la metodología que usará el contratista en el control y registro de los accidentes mortales, accidentes leves, accidentes incapacitantes, enfermedades ocupacionales o incidentes, las acciones tomadas para cada una de ellas, por periodo y acumulado de obra y sean concordantes con el PSSO				
5	Se cuenta con la metodología que usará el contratista en el control y registro de los impactos ambientales (irrelevante, moderado, severo o crítico) y las acciones tomadas para cada una de ellas (preventivas, mitigación, correctiva, o compensación) por periodo y acumulado de obra y sean concordantes con el PMA				
6	Se cuenta con hojas de vida del personal clave y de apoyo				
7	Se cuenta con medios de comunicación, con folantes informativos y otros medios alternativos				
8	Están claramente definidas las responsabilidades y autoridades				
9	Se cuenta con la programación de los cursos de inducción necesarios, con programas de capacitación y reentrenamiento.				
10	Se tiene establecido (s) el campamento (os) de obra y su dotación de servicios.				
11	Se tiene programadas reuniones con la comunidad, actas de vecindad y de socialización				
12	Se cuenta con planes de contingencia, dotación de servicios, carnalización de personal y vallas/tranqueras de seguridad.				
13	Se cuenta con el plan de señalización (planillas), y las señalizaciones respectivas.				
14	Se cuenta con el plan de manejo vial (rotura de vías), manejo de tránsito vehicular y peatonal.				
15	Se cuenta con el plan de manejo de materiales, escombros y zonas verdes.				
16	Se cuenta con sitio para almacenamiento de materiales, botadero y su licencia.				
17	Se cuenta con un plan control de maquinaria y vehículos a utilizar				
18	Se cuenta con un plan de gestión en salarios y seguridad social, gestión en salud ocupacional				
19	Se cuenta con el plan de respuesta ante emergencias validados y socializados				
20	Otros establecidos por la Entidad				





GOBIERNO REGIONAL
METROPOLITANO
DE LIMA

"CREACIÓN DE LA INFRAESTRUCTURA VIAL Y PEATONAL DE LA AV. SAN JOSE TRAMO AV. EL SOL DE NARANJAL - AV.
LOS ALISOS, DISTRITO DE SAN MARTÍN DE PORRES - PROVINCIA DE LIMA - REGIÓN LIMA, con código único de
inversión N° 2354896.



MUNICIPALIDAD DE
LIMA

LISTAS DE CHEQUEO N°06

Lista de chequeo N° 6	Fecha:
Objeto del contrato	
Contratista	
Supervisor	
Supervisor/inspector	

Lista de chequeo 6. Control de obligaciones laborales

LISTA DE CHEQUEO CONTROL DE LAS OBLIGACIONES LABORALES					
No.	Requisito	SI	NO	NA	OBSERVACIONES
1	Se cuenta con el listado de todo el personal requerido que laborará en la obra con los requisitos referidos a su especialidad y sus afiliaciones laborales (AFP, ONP)				
2	Se cuenta con la copia de la póliza de seguro de vida colectivo requerido				
3	Se cuenta con un plan de gestión y/o examen médico (pruebas) de cada trabajador de pre empleo o revisión periódica				
4	Se tiene proforma de los contratos y/o copia de los contratos de trabajo de todo el personal individuales y firmado entre las partes				
5	Se tiene afiliado el personal a la O.N.P.				
6	Se tiene afiliado el personal a la A.F.P.				
7	Se ha entregado dotaciones EPP al personal				
8	Se tiene carnetizado el personal				
9	Se cuenta con un plan de gestión para el traslado del personal				
10	Otros establecidos por la Entidad				





GOBIERNO REGIONAL
METROPOLITANO
DE LIMA

"CREACIÓN DE LA INFRAESTRUCTURA VIAL Y PEATONAL DE LA AV. SAN JOSE TRAMO AV. EL SOL DE NARANJAL - AV.
LOS AUSOS, DISTRITO DE SAN MARTÍN DE PORRES - PROVINCIA DE LIMA - REGIÓN LIMA, con código único de
inversión N° 2354896.



MUNICIPALIDAD DE
LIMA

LISTAS DE CHEQUEO N°07

Lista de chequeo N° 7	Fecha:
Objeto del contrato	
Contratista	
Supervisor	
Supervisor/Inspector	

Lista de chequeo 7. Plan de comunicaciones

LISTA DE CHEQUEO PLAN DE COMUNICACIONES					
No.	Requisito	SI	NO	NA	OBSERVACIONES
1	Se tiene conocimiento total del alcance del proyecto				
2	Se tiene la información correcta y completa del proyecto				
3	Se cuenta con telefonía móvil para las diferentes áreas del proyecto				
4	Se tiene establecido comités de obra para hablar del proyecto al interior				
5	Se cuenta con correos electrónicos validados.				
6	Están establecidos los conductos regulares para el manejo de la comunicación				
7	Se cuenta con internet en la influencia del proyecto.				
8	Se tiene la información de planificación del proyecto y está desplegada a las partes				
9	Se cuenta con la designación del personal necesario para la labor de comunicaciones				
10	Se cuenta con medios y/o canales de comunicación (telefonía, internet, radios, tv, carteles, boletines, volantes etc.).				
11	Otros establecidos por la Entidad				





“CREACIÓN DE LA INFRAESTRUCTURA VIAL Y PEATONAL DE LA AV. SAN JOSE TRAMO AV. EL SOL DE NARANJAL – AV. LOS AUSOS, DISTRITO DE SAN MARTÍN DE PORRES – PROVINCIA DE LIMA – REGIÓN LIMA, con código único de inversión N° 2354896.



LISTAS DE CHEQUEO N°08

Lista de chequeo N° 8	Fecha:
Objeto del contrato	
Contratista	
Supervisor	
Supervisor/inspector	

Lista de chequeo 8. Plan de gestión de riesgos

LISTA DE CHEQUEO PLAN DE GESTIÓN DE RIESGOS					
No.	Requisito	SI	NO	NA	OBSERVACIONES
1	Se tiene identificados los riesgos del proyecto				
2	Se tiene elaborada la matriz de riesgos				
3	Se cuenta con las pólizas de garantías				
4	Se tiene prevista la implementación de planes para mitigar los impactos y que estas son concordantes con los planes de PMA, PSSO y PAC				
5	Otros establecidos por la Entidad				





"CREACIÓN DE LA INFRAESTRUCTURA VIAL Y PEATONAL DE LA AV. SAN JOSE TRAMO AV. EL SOL DE MARIANIL - AV. LOS SAUSOS, DISTRITO DE SAN MARTÍN DE PORRES - PROVINCIA DE LIMA - REGIÓN LIMA con código único de inversión N° 2354896.



LISTAS DE CHEQUEO N°09

Lista de chequeo N° 9	Fecha:
Objeto del contrato	
Contratista	
Supervisor	
Supervisor/inspector	

Lista de chequeo 9. Plan de adquisiciones

LISTA DE CHEQUEO DE PLAN DE ADQUISICIONES					
No.	Requisito	SI	NO	NA	OBSERVACIONES
1	Se tiene planificada las adquisiciones				
2	Se tiene definido los proveedores, subcontratistas				
3	Se tiene claro los contratos y sus formalidades, para los proveedores y/o subcontratistas				
4	Se tiene el inventario de insumos, productos y servicios requeridos				
5	Se tienen definidas las actividades para el control de las adquisiciones (del contratista).				
6	Se tiene planificada la evaluación y selección de los proveedores (del contratista)				
7	Se tiene definida la verificación de los productos (servicios) adquiridos (por el contratista), en concordancia el PAC				
8	Otros establecidos por la Entidad				





“CREACIÓN DE LA INFRAESTRUCTURA VIAL Y PEATONAL DE LA AV. SAN JOSE TRAMO AV. EL SOL DE NARANJAL – AV. LOS AULOS, DISTRITO DE SAN MARTÍN DE PORRES – PROVINCIA DE LIMA – REGIÓN LIMA, con código único de inversión N° 2354896



Anexo N° 02

Estructura de la valorización del periodo

Cálculos de la valorización

1. Resumen de la valorización principal (Ver formato N° 01)
2. Control general de avance de obra - Curva "S" (Ver formato N° 02)
3. Valorización de Obra (Ver formato N° 03)
4. Cálculo del valor "K" de reajuste (Ver formato N° 04)
5. Cálculo de reajustes (Ver formato N° 05)
6. Amortización del Adelanto Directo (Ver Formato N°06)
7. Deducción del adelanto directo (Ver formato N° 07)
8. Amortización del adelanto de materiales (Ver formato N° 08)
9. Deducción del adelanto de materiales (Ver formato N° 09)
10. Liquidación Final de contrato (Ver formato N° 10)
11. Programa de ejecución de obra -CPM y calendario de avance de obra vigentes
12. Resumen de metrados y valorizaciones
13. Otro requerimiento que la Unidad Ejecutora considere conveniente

Documentos que sustentan los metrados ejecutados

14. Planilla de metrados valorizados – sustento de metrados
15. Informe periódico del Plan de Aseguramiento y Control de la Calidad de la Obra. Ver anexo N° 04
16. Informe periódico del *Plan de Seguridad y Salud Ocupacional* – PSSO. Ver anexo N° 05
17. Informe periódico del *Plan de Manejo Ambiental* – PMA. Ver anexo N° 06
18. Copia de los asientos del cuaderno de obra
19. Otro requerimiento que la Unidad Ejecutora considere conveniente

Anexos que sustentan los metrados ejecutados

20. Panel fotográfico georeferenciado de las partidas ejecutadas y/o eventos producidos en obra
21. Índice de precios unificados
22. Copia de garantías vigentes
23. Copia de contrato de obra y adendas
24. Otros documentos que la Unidad Ejecutora considere conveniente





"CREACIÓN DE LA INFRAESTRUCTURA VIAL Y PEATONAL DE LA AV. SAN JOSE, TRAMO AV. EL SOL DE NARANJAL - AV. LOS AULOS, DISTRITO DE SAN MARTÍN DE PORRES - PROVINCIA DE LIMA - REGIÓN LIMA, con código único de inversión N° 2354896



Anexo N° 03
Entregables

Entregables	Descripción	Plazo (días calendario)	
		Presentación de entregables	Pronunciamiento
Primer entregable (único)	Informe técnico de revisión del expediente técnico de obra que incluya entre otros, las posibles prestaciones adicionales, riesgos del proyecto y otros aspectos que sean materia de consulta. El supervisor/inspector, dentro del plazo establecido por el RLCE; eleva el informe técnico de revisión del expediente técnico de obra a la Entidad, con copia al contratista, adjuntando su evaluación, pronunciamiento y verificaciones propias realizadas como supervisión o inspección.	Determinado por el numeral 1.2 de la fase I: Funciones y/o actividades previas al inicio del plazo de ejecución de obra del Residente, a requerimiento de la UE	Determinado por el Reglamento de la Ley de Contrataciones del Estado-RLCE
Segundo entregable (único)	<ul style="list-style-type: none"> Plan de trabajo que contemple los procesos constructivos; las instalaciones de los equipos; procura de: maquinaria, materiales y personal; permisos; revisión del programa de ejecución de obra -CPM; revisión y/o actualización y/o elaboración de los planos de: Plan de Aseguramiento y Control de la Calidad-PAC; Plan de Seguridad y Salud Ocupacional - PSSO, Plan de Manejo Ambiental - PMA; documentación y participación del plantel de profesionales destacados en obra (personal clave y de apoyo); Plan de desvíos; y Otras actividades previstas por la Unidad Ejecutora. 	Determinado por el numeral 1.2 de la fase I: Funciones y/o actividades previas al inicio del plazo de ejecución de obra del Residente, a requerimiento de la UE	Determinado por la Unidad Ejecutora
Tercer entregable (mensual)	<ul style="list-style-type: none"> Informe de la valorización del periodo, adjuntando: <ul style="list-style-type: none"> Informe periódico del plan de aseguramiento y control de la calidad de la obra-PAC, observando como indicador principal: el porcentaje (%) de eficiencia del sistema de aseguramiento de la calidad; por periodo y acumulado de obra; Ver Estructura del informe del PAC Informe periódico del plan de seguridad y salud ocupacional - PSSO. Ver estructura del informe del PSSO Informe periódico del plan de manejo ambiental-PMA. Ver estructura del informe PMA Informe de procesamiento y suministro al supervisor/inspector; de la información digital y los planos de avance de obra georreferenciados. 	Determinado por el RLCE y la Unidad Ejecutora	Determinado por la Unidad Ejecutora
Cuarto entregable (único)	Informe final, incluyendo planos de replanteo y documentación de sustento.	Determinado por la Unidad Ejecutora	Determinado por la Unidad Ejecutora
Otros informes previstos por la Unidad Ejecutora	Otros informes previstos por la Unidad Ejecutora	Determinado por la Unidad Ejecutora	Determinado por la Unidad Ejecutora





“CREACIÓN DE LA INFRAESTRUCTURA VIAL Y PEATONAL DE LA AV. SAN JOSE TRAMO AV. EL SOL DE NARANJA – AV. LOS AUSOS, DISTRITO DE SAN MARTÍN DE PORRES – PROVINCIA DE LIMA – REGIÓN LIMA, con código único de inversión N° 2354896



Anexo N° 04

Estructura del informe periódico del plan de aseguramiento y control de la calidad de la obra-PAC

Parte I

Presentación
Sobre políticas de compromiso con el **Plan de Aseguramiento y Control de la Calidad de la Obra -PAC**
Objetivos del PAC
Descripción del proyecto
Sobre la organización y responsabilidades en la implementación del PAC

Parte II

Plan de Calidad de Obra; Ver

- Documentos contractuales relacionados con obligaciones de calidad
- Evaluación de partidas a controlar:
 - a. Evaluación económica, este análisis consiste en hacer la selección las partidas que presentan los montos de precios unitarios y metrados más altos respecto al resto de partidas del presupuesto seleccionado;
 - b. Evaluación técnica; en esta etapa del análisis se consideran las razones técnicas que sustentan la necesidad de un estricto control de ciertas partidas; y
 - c. Evaluación de partidas por su ubicación en la ruta crítica
- Partidas a controlar en el sistema de plan de calidad de obra

Puesta en marcha del aseguramiento de calidad

- Capacitación del personal
- Inicio de los trabajos
- Control y seguimiento de procedimientos
- No conformidades
- Acciones correctivas:
 - a. Descripción del problema;
 - b. Causas del problema;
 - c. Acción correctiva propuesta;
 - d. Acciones correctivas preventivas;
 - e. Cumplimiento de la acción correctiva; y
 - f. Cierre del ciclo

Control estadístico de fallas

- Registro de calidad de las partidas a controlar
- Registro de no conformidades y acciones correctivas
- Registro de comparación mensualizado:
 - a. Eficiencia del sistema de aseguramiento de la calidad por partidas a controlar;
 - b. Eficiencia del sistema de aseguramiento por obra;
 - c. Número de no conformidades a lo largo del plazo de ejecución.
- Con estos indicadores acompañará; en cada informe mensual; la estadística del nivel de desempleo del contratista con indicación del porcentaje de eficiencia por partida seleccionada en el Plan de Calidad y por obra.
- Mejora continua

Componente de Verificación, Mecanismos de Supervisión

- Medidas Proactivas con indicación de:
 - a. Inspecciones de calidad;
 - b. Monitoreo; y
 - c. Observaciones de tareas;
- Componente de evaluación del plan con indicación de: a. Indicadores proactivos b. Indicadores reactivos y c. Auditorías de calidad

Conclusiones y recomendaciones

Anexos

- Control de registros de calidad





GOBIERNO REGIONAL
METROPOLITANO
DE LIMA

"CREACIÓN DE LA INFRAESTRUCTURA VIAL Y PEATONAL DE LA AV. SAN JOSE, TRAMO AV. EL SOL DE NARANJAL - AV.
LOS AUSOS, DISTRITO DE SAN MARTÍN DE PORRES - PROVINCIA DE LIMA - REGIÓN LIMA, con código único de
inversión N° 2354896.



MUNICIPALIDAD DE
LIMA

- Control de cambios de ingeniería
- Inspección en la recepción de suministros
- Identificación y trazabilidad de los suministros
- Control de calidad de subcontratas
- Calibración de equipos de medición y ensayo
- Auditoría Interna de Calidad
- Control de los productos No conformes (PNC)
- Acciones correctivas
- Acciones preventivas
- Mejora de competencias
- Comunicaciones
- Otras de acuerdo a la especialidad y al requerimiento de la Entidad





“CREACIÓN DE LA INFRAESTRUCTURA VIAL Y PEATONAL DE LA AV. SAN JOSÉ TRAMO AV. EL SOL DE NARANJA – AV. LOS AUSOS, DISTRITO DE SAN MARTÍN DE PORRES – PROVINCIA DE LIMA – REGIÓN LIMA, con código único de inversión N° 2354896.



Anexo N° 05

Estructura del informe periódico del Plan de Seguridad y Salud Ocupacional- PSSO

Parte I

- Presentación
- Sobre políticas de compromiso de Seguridad, Salud en el Trabajo
- Objetivos del Plan de Seguridad y Salud
- Alcance
- Descripción del proyecto
- Sobre la organización y responsabilidades en la implementación del plan
- Sobre organización y funciones del Comité de Seguridad y Salud en el Trabajo
- Marco Legal

Parte II

Plan de Seguridad y Salud

- Componente de Planificación
- Sobre proceso de identificación de peligros, evaluación de riesgos y determinación de control
- Sobre programación de actividades de seguridad, salud

Componente de Prevención

- Responsabilidades del personal trabajador
- Reglamento de seguridad y salud en el trabajo
- Sobre requerimiento del nuevo personal
- Sobre requerimiento de inducción y capacitación
- Sobre control operacional con indicación de: a. Estándares de seguridad y salud; b. Sobre procedimientos de trabajo; c. Sobre programa de capacitación y d. Sobre equipos de protección personal
- Exámenes médicos ocupacionales
- Gestión de accidentes e incidentes

Componente de Mitigación y/o Contingencia

- Inventario de medios técnicos con indicación de: a. Planos de seguridad y mapa de riesgos; b. Protección contra incendios
- Medios humanos: Organización, comando de emergencia
- Clasificación de emergencias
- Lineamiento para el comando de emergencia
- Fase de detección y alarma
- Fase de extinción/intervención
- Fase evacuación, aislamiento y primeros auxilios
- Plan de simulacros

Componente de Verificación, Mecanismos de Supervisión

- Medidas proactivas con indicación de: a. Inspecciones de seguridad; b. Monitoreo; c. Observaciones de tareas
- Reportes e indicadores mensuales de: accidentes mortales, accidentes leves, accidentes incapacitantes, enfermedades ocupacionales e incidentes. Ver cuadros N° 5, 6 y 7
- Componente de evaluación del plan con indicación de: a. Indicadores proactivos b. Indicadores reactivos y c. Auditorías
- Con estos indicadores acompañará; en cada informe mensual; la estadística del nivel de desempleo del contratista

Conclusiones y recomendaciones

Anexos

- Control de documentos
- Control de registros de: accidentes, enfermedades ocupacionales e incidentes
- Control de cambios de PSSO
- Otras de acuerdo a la especialidad y al requerimiento de la Entidad





"CREACIÓN DE LA INFRAESTRUCTURA VIAL Y PEATONAL DE LA AV. SAN JOSE TRAMO AV. EL SOL DE NARANJAL - AV. LOS AUSOS, DISTRITO DE SAN MARTÍN DE PORRES - PROVINCIA DE LIMA - REGIÓN LIMA, con código único de inversión N° 2354896.



Anexo N° 06
Estructura del Informe periódico del Plan de Manejo Ambiental -PMA

Parte I

Presentación
Objetivos del PMA
Descripción del proyecto
Sobre la organización y responsabilidades en la implementación del plan
Sobre organización y funciones
Marco Legal

Parte II

Ocurrencias e Incidentes

- Especificar el área auxiliar donde se presentó la ocurrencia
- Indicar con quién/quienes se ha presentado la ocurrencia o incidentes
- Indicar el origen y desarrollo de la ocurrencia o incidente. Señalar nombre y fechas específicas

Áreas auxiliares

- Campamento de Obra;
- Patio de máquinas;
- Chancadora;
- Planta de Asfalto;
- Canteras;
- Almacenamiento de residuos sólidos y/o acopio de Material Excedente;
- Otras instalaciones de la infraestructura provisional del contratista;
- Uso de fuentes de agua; y
- Otras áreas auxiliares consideradas en el PMA

Parte III – Ejecución de obra

Plan de manejo ambiental

- Programa de medidas preventivas, mitigadoras, correctivas y de compensación
 - Manejo de Emisiones Gaseosas y Material Particulado.
 - Manejo de Ruidos
 - Residuos Sólidos y Efluentes.
 - a. Manejo de residuos sólidos
 - b. Manejo de efluentes.
 - Control de Erosión y Sedimentos.
 - Estabilidad de Taludes.
 - Protección de Recursos Naturales.
 - Señalización y Seguridad.
 - a. Señalización ambiental y seguridad.
 - b. Seguridad vial.
 - Otros Programas o subprogramas considerados en el PMA
- Programa de monitoreo y seguimiento –ambiental, según corresponda
 - Monitoreo de la Calidad del Aire y Ruido
 - Monitoreo de la Calidad de Agua
 - Monitoreo de la Calidad del Suelo
 - Otros Programas o Subprogramas considerados en el PMA
- Programa de asuntos sociales, según corresponda
 - Relaciones Comunitarias.
 - Contratación de Mano de Obra Local.
 - Participación Ciudadana.
 - Deudas Locales
 - Otros Programas o Subprogramas considerados en el PMA
- Programa de educación y capacitación ambiental
 - Educación ambiental
 - Capacitación ambiental
 - Otras capacitaciones consideradas en el PMA

Componente de Verificación, Mecanismos de Supervisión

- Medidas proactivas con indicación de:





“CREACIÓN DE LA INFRAESTRUCTURA VIAL Y PEATONAL DE LA AV. SAN JOSE TRAMO AV. EL SOL DE NARANJAL – AV. LOS AULOS, DISTRITO DE SAN MARTÍN DE PORRES – PROVINCIA DE LIMA – REGIÓN LIMA, con código único de inversión N° 2354896.



- a. Inspecciones de control ambiental;
- b. Monitoreo;
- c. Observaciones de tareas con indicaciones de las acciones tomadas tales como: medias preventivas y/o medidas de mitigación y/o medidas de corrección y/o medidas de compensación. Ver cuadros N° 8 y 9
- Componente de evaluación del plan con indicación de:
 - a. Indicadores proactivos;
 - b. Indicadores reactivos; y
 - c. Auditorias
- Con estos indicadores acompañará; en cada informe periódico; la estadística del nivel de desempeño del contratista.

Conclusiones y recomendaciones

Anexos

- Control de documentos;
- Control de registros derivadas del PMA;
- Control de cambios de PMA; y
- Otras de acuerdo a la especialidad y al requerimiento de la Entidad





"OPERACIÓN DE LA INFRAESTRUCTURA VIAL Y PEATONAL DE LA AV. SAN JOSE TRAMO AV. EL SOL DE NARANJA - AV. LOS AUSEOS, DISTRITO DE SAN MARTÍN DE PORRES - PROVINCIA DE LIMA - REGIÓN LIMA, con código único de inversión N° 2354896.



Anexo N° 07
Pruebas a realizar

En cuanto a las pruebas y controles de calidad, de acuerdo a las condiciones de los componentes ejecutados de la obra y según lo establezca la unidad ejecutora, el residente y el supervisor/inspector deberán seguir y realizar lo siguiente:

CARACTERÍSTICAS / CONDICIONES	ESPECIFICACIÓN	REFERENCIA
Pavimentos urbanos	Cumplir con lo establecido en las especificaciones y planos del expediente técnico y la normatividad vigente.	Reglamento Nacional de Edificaciones.





“CREACIÓN DE LA INFRAESTRUCTURA VIAL Y PEATONAL DE LA AV. SAN JOSE TRAMO AV. EL SOL DE NARANJA – AV. LOS AUSOS, DISTRITO DE SAN MARTÍN DE PORRES – PROVINCIA DE LIMA – REGIÓN LIMA, con código único de inversión N° 2354896.



Anexo N° 08
REGISTRO DE CALIDAD-RC (Ejemplo)
NUMERO DE REGISTROS DE CALIDAD GENERADOS POR PROCEDIMIENTOS E INSTRUCCIONES DE TRABAJO

ÍTEM	TIPO DE PROTOCOLO	CÓDIGOS	ENERO	FEBRERO	MARZO	ABRIL	TOTAL
1	Trazo y replanteo		32	66	69	37	204
2	Conformación del terreno de fundación		22	62	65	37	186
3	Conformación, nivelado y compactación		34	59	62	32	187
4	Conformación, nivelado y compactación		25	13	12		50
5	Carpeta asfáltica en caliente e= 2"		10	5	12	8	35
6	Concreto f'c =210 kg/cm2 en muros de		0	7	43	13	63
7	Acero corrugado fy= 4200 kg/cm2, grado		0	4	8	12	24
8	Concreto f'c =175 kg/cm2 en veredas,		0	12	8	10	30
9	Concreto f'c =175 kg/cm2 en sardineles		5	4	4	3	16
10	Pintado de la señalización horizontal		0	8	6	6	20
TOTAL ES			128	240	289	158	815



Anexo N° 09
NO CONFORMIDADES – NC (Ejemplo)
NUMERO DE NO CONFORMIDADES GENERADOS POR PROCEDIMIENTOS E INSTRUCCIONES DE TRABAJO

ÍTEM	ESPECIALIDAD	CÓDIGOS	ENERO	FEBRERO	MARZO	ABRIL	TOTAL DE OBRA
1	Trazo y replanteo		5	5	2	2	14
2	Conformación del terreno de		6	4	3	1	14
3	Conformación, nivelado y		1	3	2	0	6
4	Conformación, nivelado y		2	2	0	0	4
5	Carpeta asfáltica en caliente e= 2"		3	3	2	1	9
6	Concreto f'c =210 kg/cm2 en muros		0	2	1	0	3
7	Acero corrugado fy= 4200 kg/cm2,		0	3	2	0	5
8	Concreto f'c =175 kg/cm2 en		0	2	1	0	3
9	Concreto f'c =175 kg/cm2 en		2	1	1	0	4
10	Pintado de la señalización horizontal		1	0	1	0	2
TOTALES			20	25	15	4	64



GOBIERNO REGIONAL
METROPOLITANO
DE LIMA

"CREACIÓN DE LA INFRAESTRUCTURA VIAL Y PEATONAL DE LA AV. SAN JOSE, TRAMO AV. EL SOL DE NARANJAL - AV.
LOS ALISOS, DISTRITO DE SAN MARTÍN DE PORRES - PROMINIA DE LIMA - REGIÓN LIMA, con código único de
inversión N° 2354896.



Anexo N° 10
EFICIENCIA DEL ASEGURAMIENTO DE CALIDAD (Ejemplo)

ITE	ESPECIALIDAD	CÓDIGO	ENER	FEBRER	MARZ	ABRI	TOTAL
1	Trazo y replanteo		84%	92%	97%	95%	93%
2	Conformación del terreno de		73%	94%	95%	97%	92%
3	Conformación, nivelado y		97%	95%	97%	100%	97%
4	Conformación, nivelado y		92%	85%	100%		92%
5	Carpeta asfáltica en caliente e= 2"		70%	40%	83%	88%	74%
6	Concreto f'c =210 kg/cm2 en			71%	98%	100%	95%
7	Acero corrugado fy= 4200			25%	75%	100%	79%
8	Concreto f'c =175 kg/cm2 en veredas, marillos y rampas			83%	88%	100%	90%
9	Concreto f'c =175 kg/cm2 en		60%	75%	75%	100%	75%
10	Pintado de la señalización			100%	83%	100%	90%
TOTALES			84%	90%	95%	97%	92%





Página 6177

RAZÓN SOCIAL O DENOMINACIÓN SOCIAL:		GESTIÓN SSOA		COFO-0100-SSOA-006																				
REGISTRO DE ESTADÍSTICAS DE SEGURIDAD Y SALUD OCUPACIONAL - TOTALES (Ejemplo)				VERSIÓN: 00																				
FECHA DE ÚLTIMA ACTUALIZACIÓN: Diciembre - 2019		Página: 06																						
MES	ACCIDENTE MORTAL	ACCIDENTES LEVE	SOLAMENTE ACCIDENTES REGISTRADOS										ENFERMEDAD OCUPACIONAL			INCIDENTES								
	N° ACCIDENTE MORTAL	ÁREA SEDE (DELEGACIONES)	ACCIDENTE DE TRABAJO LEVE	ÁREA SEDE DELEGACIÓN	N° ACCIDENTES DE TRABAJO REGISTRADOS INCORPORANTES	ÁREA SEDE (DELEGACIÓN)	TOTAL HORAS HOMBRE TRABAJADAS	ÍNDICE DE FRECUENCIA	ÍNDICE DE FRECUENCIA ACUMULADO	N° DÍAS PERDIDOS	ÍNDICE DE GRAVEDAD	ÍNDICE DE GRAVEDAD ACUMULADO	ÍNDICE DE ACCIDENTABILIDAD	ÍNDICE DE ACCIDENTABILIDAD ACUMULADO	N° ENFERMEDAD OCUPACIONAL	ÁREA SEDE	TRABAJADORES EXPUESTOS AL AGENTE	TASA DE INCIDENCIA	N° TRABAJADORES CON CÁNCER PROFESIONAL	N° INCIDENTES PELIGROSOS	ÁREA SEDE	N° INCIDENTES	ÁREA SEDE	
ENERO	0	9105	1	9105	0	0	9105	36752	0.00	0.00	0	0.00	0.00	0.00	0.00	0	9105	0	9105	0	0	9105	3	9105
FEBRERO	0	9105	0	9105	1	0	9105	67392	14.84	9.60	1	0.01	0.01	0.00	0.00	0	9105	0	9105	0	0	9105	1	9105
MARZO	0	9105	0	9105	0	0	9105	63768	0.00	5.98	0	0.00	0.00	0.00	0.00	0	9105	0	9105	0	0	9105	3	9105
ABRIL	0	9105	0	9105	2	0	9105	78948	23.05	12.14	9	0.11	0.04	0.00	0.00	0	9105	0	9105	0	0	9105	4	9105
MAYO	0	9105	0	9105	0	0	9105	99840	0.00	8.65	0	0.00	0.00	0.00	0.00	0	9105	0	9105	0	0	9105	1	9105
JUNIO	0	9105	0	9105	0	0	9105	135648	0.00	6.22	0	0.00	0.00	0.00	0.00	0	9105	0	9105	0	0	9105	1	9105
JULIO	0	9105	1	9105	0	0	9105	127008	0.00	5.53	0	0.00	0.00	0.00	0.00	0	9105	0	9105	0	0	9105	2	9105
AGOSTO	0	9105	1	9105	0	0	9105	142116	0.00	3.98	0	0.00	0.00	0.00	0.00	0	9105	0	9105	0	0	9105	0	9105
SEPTIEMBRE	0	9105	0	9105	1	0	9105	161024	6.21	4.38	2	0.01	0.01	0.00	0.00	0	9105	0	9105	0	0	9105	5	9105
OCTUBRE	0	9105	1	9105	1	0	9105	184752	5.11	4.51	1	0.01	0.01	0.00	0.00	0	9105	0	9105	0	0	9105	3	9105
NOVIEMBRE	0	9105	0	9105	0	0	9105	218352	0.00	3.77	0	0.00	0.00	0.00	0.00	0	9105	0	9105	0	0	9105	0	9105
DICIEMBRE	0	9105	0	9105	0	1	9105	239594	4.34	3.65	9	0	0.01	0.00	0.00	0	9105	0	9105	0	0	9105	2	9105
TOTAL	0	9105	4	9105	6	9105	1559496.00	3.65	22	0.01	0.01	0.00	0.00	0.00	0.00	0	9105	0	9105	0	0	9105	25	9105

Anexo N° 11



“OPERACIÓN DE LA INFRAESTRUCTURA VIAL Y FERROVIARIA DEL VALLE DE LA AGUAYTICA, PROVINCIA DE LIMA – REGIÓN LIMA con código único de inversión N° 2354896”
LOS AUTOS, DISTRITO DE SAN MARTÍN DE PORRES – PROVINCIA DE LIMA – REGIÓN LIMA con código único de inversión N° 2354896



Анекс № 14

IMPACTOS AMBIENTALES A PREVENIRSE, MITIGARSE, CORREGIRSE O COMPENSARSE											
Componente Ambiental	Impacto	Actividades	PMA Calificación (según registro negativo)	PREVENIR (Prevenir)		MITIGACIÓN (Controlar)		CORRECCIÓN (Rehabilitar)		COMPENSACIÓN (Compensar)	
				1	2	1	2	1	2	1	2
1	AIRE	Alteración de la calidad del aire	Movilización y traslado de personal, materiales y maquinaria	Moderado	Se atendió	No se atendió	No corresponde				
			Operaciones de equipos y maquinarias	Moderado							
			Movimiento de tierras	Severo							
			Otros								
2	Incremento de los niveles de ruido	Movilización y traslado de personal, materiales y maquinaria									
		Operaciones de equipos y maquinarias									
		Otros									
3	Compactación y alteración de la capa orgánica de los suelos y/o erosión de los suelos	Movilización de personal, materiales y maquinaria	Irrelevante	Se atendió	No corresponde						
		Nivelación de la capa superficial de los suelos	Irrelevante								
		Corte de la superficial de los suelos	Irrelevante								
		Diseños de la cobertura superficial de los suelos	Irrelevante								
		Otros									
4	SUELO	Alteración de la calidad del suelo	Operaciones de equipos y maquinarias								
			Manejo de residuos domésticos, industriales o de la construcción y demolición.								
			Manejo de insumos químicos								
			Mantenimiento de equipos, maquinaria								
			Manejación de combustibles y lubricantes.								
5	Cambios topográficos en el territorio	Cambio topográficos en el territorio	Otros								
			Corte de la capa superficial de los suelos								
			Nivelación de la capa superficial de los suelos								
			Perforación de los hoyos								
			Otros								

Página 64 | 77

[illegible]

Página 65 | 77



[illegible]

Leyenda:

Impacto	Acciones	Obligación
Negativo		Contractual
Irrelevante	Preventivo	Ejecutado
Moderado	Mitigación	No ejecutado
Severo	Corrección	No corresponde
Crítico	Compensación	

Importancia	Rango del índice de impacto	Clasificación	
		Impacto Negativo	Impacto Positivo
Valores obtenidos en la clasificación	> 25	Extremadamente	Alto
	20 - 25	Alto	Medio
	10 - 20	Medio	Bajo
	< 10	Bajo	Bajo

Fornit. SGA s.r.l. viale della Repubblica 10 - 20121 Milano - Tel. 02/58311111



"CREACION DE LA INFRAESTRUCTURA VIAL Y PEATONAL DE LA AV. SAN JOSE TRAMO AV. EL SOL DE NARANJAL – AV. LOS AULOS, DISTRITO DE SAN MARTIN DE PORRES - PROVINCIA DE LIMA – REGION LIMA con código único de inversión N° 2354896



Anexo N° 15

CRITERIOS DE EVALUACIÓN DE LOS IMPACTOS POR COMPONENTE AMBIENTAL

Componente Ambiental		Criterios para el Análisis de Impactos Ambientales
MEDIO FISICO	Calidad de Agua y Flujo	Se tomará en cuenta las condiciones ambientales basada en las características establecidas en la línea de base, principalmente calidad fisicoquímica y flujo del área de influencia del proyecto. Del mismo modo, se analizará las actividades tales como: descarga de efluentes, operación de maquinarias y equipo, y/o disposición de materiales cercanos a los cuerpos de agua, que podría generar la alteración de la calidad de los cuerpos de agua, ocasionados por el desarrollo del proyecto. Se tendrá como herramienta básica para la evaluación los Estándares Nacionales de Calidad Ambiental para Agua D.S 004-2017-MINAM, considerando los parámetros según la naturaleza del proyecto.
	Calidad del Aire	El análisis está referido a: Frecuencia, intensidad, calidad de las emisiones gaseosas y material particulado generados por el uso de maquinarias y movimiento de tierras, traslado de personal entre otros, así como las actividades ya existentes en el área de influencia directa e indirecta del proyecto. Velocidad y dirección del viento Calidad de aire determinado en la línea de base en cada área del proyecto. Registro de los niveles de ruido (homogéneas y permanentes) existentes en las áreas del proyecto. Identificación de las fuentes de ruido a ser generados por el desarrollo del proyecto. Estándares Nacionales de Calidad Ambiental de Aire D.S. 003-2017-MINAM y para Ruido D.S 085-2003-PCM.
	Alteración de los suelos	La evaluación está relacionada con intervención en la estructura del suelo, características fisicoquímicas, uso actual y potencial de uso; determinados en la línea de base ambiental. En el desarrollo del proyecto, análisis de las fuentes (emisiones contaminantes y/o evacuación de efluentes líquidos y/o derrame de sustancias químicas) potenciales a degradar los suelos en calidad y estructura. Estándares Nacionales de Calidad Ambiental para Suelo D.S. N° 011-2017-MINAM
	Paisaje	Evaluación de la alteración del paisaje con el desarrollo del proyecto, respecto de la línea base.
MEDIO BIOLOGICO	Análisis sobre flora, fauna y ecosistemas	Descripción e información proporcionada en la línea de base principalmente de los hábitats y/o comunidades bióticas, así como de las especies que presentan diversidad e individuos con algún grado de amenaza para su conservación. Impacto o alteración de los nichos ecológicos por el desarrollo del proyecto.
MEDIO SOCIOECONOMICO	Análisis socioeconómico	Se basa en las actividades económicas que actualmente se desarrollan en el área de influencia directa del proyecto, nivel de ingreso económico local, estilos de vida y cultura. Recojo de las opiniones y percepciones de la población del área de influencia social del proyecto. Interrelacionando la información de la línea de base e indicadores puntuales del desarrollo del proyecto
MEDIO CULTURAL	Cultural	Corresponde al valor histórico y cultural que tienen los restos arqueológicos que se ubican en la localidad de la población. Relacionado con el capital humano de la población para participar en las actividades del proyecto y la capacitación que oferta el proyecto para estas personas dispuestas a participar en ella.



GOBIERNO REGIONAL
METROPOLITANO
DE LIMA

"CREACIÓN DE LA INFRAESTRUCTURA VIAL Y PEATONAL DE LA AV. SAN JOSE TRAMO AV. EL SOL DE NARANJAL - AV.
LOS AUSOS, DISTRITO DE SAN MARTÍN DE PORRES - PROVINCIA DE LIMA - REGIÓN LIMA con código único de
inversión N° 2354896



MUNICIPALIDAD DE
LIMA

Formato N° 01

RESUMEN DE LA VALORIZACIÓN N° XX

OBRA : <nombre del proyecto>
UBICACIÓN : <región> - <provincia> - <distrito> - <centro
poblado>
CONTRATISTA : <nombre del contratista>
SUPERVISOR : <nombre del supervisor>

MES : mm - aaaa

ÍTEM	CONCEPTOS	MONTO (S/)
1.0	VALORIZACIÓN (V)	
2.0	REAJUSTES (R)	
3.0	DEDUCCIONES	
3.1	Deducción de reajuste que no corresponde por adelanto directo	
3.2	Deducción de reajuste que no corresponde por adelanto para materiales	
	TOTAL DEDUCCIONES (D)	-
	VALORIZACIÓN BRUTA (VB=V+R-D)	-
4.0	AMORTIZACIONES	
4.1	Amortización por adelanto directo	
4.2	Amortización por adelanto para materiales	
	TOTAL AMORTIZACIONES (A)	-
	VALORIZACIÓN NETA (VN=VB-A)	-
	IGV (18 * VN)	-
	TOTAL A PAGAR AL CONTRATISTA (VN + IGV)	-



Formato N° 02: CONTROL GENERAL DE AVANCE DE OBRA

Unidad											Moneda Referencial	
Carácter de Obra											Moneda Contractual	
Obra											Plazo de Ejecución Vigente	
Contratista											Fecha de Inicio de Obra	
Supervisión											Fecha Vigente de Términos de Obra	

CUADRO DE AVANCE DE OBRA											
N°	VALORIZACIÓN	PROGRAMADO (%)				EFECTUADO				EVALUACIÓN DE ATRASO (CON EL PROGRAMADO ACUMULADO)	
		MONEDAS	ACUMULADO	% MONEDAS	% ACUMULADO	MONEDAS	ACUMULADO	% MONEDAS	% ACUMULADO	DEL PROGRAMADO ACUMULADO	CONCLUSIÓN
01											
02											
03											
04											
05											
06											
07											
08											
09											
SUB TOTAL MONEDAS SIN I.G.V.		0.00		0.00%		0.00		0.00%			



Página 68/77



“ORDONANCE IN THE REGIONAL COUNCIL OF THE REGION OF LIMA, SAN JUAN TRAMO A/B, SI LEONARDO, -M/ LOS ALISES, DISTRITO DE SAN MARCO, DEPARTAMENTO DE LIMA, REGION LIMA, con código único de inversión N° 7254876.”



OBRA
TRAMO
EJECUTA
SUPERVISA

FORMATO 03: VALORIZACIÓN DE OBRA (PRINCIPAL / ADICIONAL) N°
CORRESPONDIENTE AL PERIODO DEL... AL ... DE ... DE ...

ITEM.	DESCRIPCIÓN DE PARTIDA	UNIDAD	METRADO	PRECIO UNITARIO S/.	PRESUPUESTO S/.	ACUMULADO ANTERIOR		PRESENTE VALORIZACIÓN		ACUMULADO ACTUAL		SALDO POR VALORIZAR	
						METRADO	S/.	METRADO	S/.	METRADO	S/.	METRADO	S/.
1.00.00	Limpieza de terreno	##											
(-)													
0.00.00													
(A)	COSTO DIRECTO												
(B)	GASTOS GENERALES			% DE (A)									
(C)	UTILIDADES			% DE (A)									
TOTAL, VALORIZADO SIN I.G.V. (A + B + C):													
PORCENTAJE DE AVANCE VALORIZADO													



Página 70/77



“ORDONANCE IN THE REGIONAL COUNCIL OF THE REGION OF LIMA, SAN JUAN TRAMO A/B, SI LEONARDO, -M/ LOS ALISES, DISTRITO DE SAN MARCO, DEPARTAMENTO DE LIMA, REGION LIMA, con código único de inversión N° 7254876.”



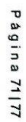

Formato N° 04. CALCULO DEL VALOR "K" DE REAJUSTE	
Entidad	Monto Referencial
Contrato de Obra	Monto Contratado
Obra	Mazo de Ejecución Vigente
Contraústa	Fecha de Inicio de Obra
Supervisión	Fecha de Término de Obra
AREA GEOGRAFICA FECHA PRESUPUESTO	
FORMULA POLINOMICA Nº 001: OBRAS CIVILES Y ESTRUCTURAS	
Km _____	

Monomio	Símb.	Descripción	Índice	Fact.	Porcent. %	MES PFTO		MES VALORIZACION	
						lo	f(reaj)	mes	f(reaj)
						Ko = 0.000	Kr = 0.000		

90



"CREACIÓN DE LA INFRAESTRUCTURA VIAL Y PEATONAL DE LA AV. SAN JOSE, TRAMO AV. EL SOL DE NARANJAL – AV. LOS ALISOS, DISTRITO DE SAN MARTÍN DE PORRES – PROVINCIA DE LIMA – REGIÓN LIMA, con código único de inversión N° 2354896



FORMATO 06: AMORTIZACIÓN DEL ADELANTO DIRECTO N°

Entidad																																																																																															
Contrato de Obra																																																																																															
Obra																																																																																															
Contratista																																																																																															
Supervisión																																																																																															
CALCULO DE AMORTIZACION DEL ADELANTO DIRECTO																																																																																															
0.00																																																																																															
MONTO DE CONTRATO	:	A		S / IGV																																																																																											
				C / IGV																																																																																											
ADELANTO EN EFECTIVO	:	C		S / IGV																																																																																											
				C / IGV																																																																																											
% ADELANTO EN EFECTIVO	:	C/A																																																																																													
FECHA DE PAGO	:	03 de Junio de 2019																																																																																													
<table border="1"> <thead> <tr> <th colspan="3">VALORIZACION</th> <th rowspan="2">ADELANTO OTORGADO</th> <th colspan="2">AMORTIZACION</th> <th rowspan="2">SALDO POR AMORTIZAR</th> </tr> <tr> <th>N°</th> <th>MES</th> <th>MONTO VALORIZADO</th> <th>DEL MES</th> <th>ACUMULADA</th> </tr> </thead> <tbody> <tr> <td>Inicio</td> <td></td> <td></td> <td></td> <td></td> <td></td> <td></td> </tr> <tr><td>1</td><td></td><td></td><td></td><td></td><td></td><td></td></tr> <tr><td>2</td><td></td><td></td><td></td><td></td><td></td><td></td></tr> <tr><td>3</td><td></td><td></td><td></td><td></td><td></td><td></td></tr> <tr><td>4</td><td></td><td></td><td></td><td></td><td></td><td></td></tr> <tr><td>5</td><td></td><td></td><td></td><td></td><td></td><td></td></tr> <tr><td>6</td><td></td><td></td><td></td><td></td><td></td><td></td></tr> <tr><td>7</td><td></td><td></td><td></td><td></td><td></td><td></td></tr> <tr><td>8</td><td></td><td></td><td></td><td></td><td></td><td></td></tr> <tr><td>9</td><td></td><td></td><td></td><td></td><td></td><td></td></tr> <tr> <td colspan="3">TOTAL</td> <td>0.00</td> <td></td> <td>0.00</td> <td></td> </tr> </tbody> </table>							VALORIZACION			ADELANTO OTORGADO	AMORTIZACION		SALDO POR AMORTIZAR	N°	MES	MONTO VALORIZADO	DEL MES	ACUMULADA	Inicio							1							2							3							4							5							6							7							8							9							TOTAL			0.00		0.00	
VALORIZACION			ADELANTO OTORGADO	AMORTIZACION		SALDO POR AMORTIZAR																																																																																									
N°	MES	MONTO VALORIZADO		DEL MES	ACUMULADA																																																																																										
Inicio																																																																																															
1																																																																																															
2																																																																																															
3																																																																																															
4																																																																																															
5																																																																																															
6																																																																																															
7																																																																																															
8																																																																																															
9																																																																																															
TOTAL			0.00		0.00																																																																																										
NOTA: LOS MONTOS CONSIDERADOS NO INCLUYEN I.G.V.																																																																																															
MONTO DE CONTRATO DE OBRA				0.00																																																																																											
AVANCE DE OBRA VALORIZADO ACUMULADO				0.00	Que representa el:																																																																																										
SALDO DE OBRA POR VALORIZAR				0.00																																																																																											
AMORTIZACION ACUMULADA ACTUAL				0.00	Que representa el:																																																																																										
AMORTIZACION ACUMULADO ANTERIOR																																																																																															
AMORTIZACION DEL MES																																																																																															
SALDO POR AMORTIZAR				0.00	Que representa el:																																																																																										





"CREACIÓN DE LA INFRAESTRUCTURA VIAL Y PEATONAL DE LA AV. SAN JOSE TRAMO AV. EL SOL DE NARANJAL – AV. LOS AJUSOS, DISTRITO DE SAN MARTÍN DE PORRES – PROVINCIA DE LIMA – REGIÓN LIMA, con código único de inversión N° 2354896.



FORMATO 07: DEDUCCIÓN POR ADELANTO DIRECTO

Entidad					
Contrato de Obra					
Obra					
Contratista					
Supervisión					
Fecha de pago del Adelanto Directo:					
DEDUCCIÓN POR ADELANTO DIRECTO					
0.00					
FORMULA POLINOMICA		MONTOS N°/VEY		Ka (03 JUL 2019)	
		ADELANTO EN EFECTIVO A	DEL CONTRATO C		
OBRAS SECUNDARIAS					
TOTALES					
$D = V * A/C * (K / Ka - 1)$					
VALORIZACION		K° DE REAJUSTE		DEDUCCIÓN (*)	
N°	MES	MONTO V	Del mes K	Del Adelanto Ka	D
FORMULA POLINOMICA N° 001: OBRAS CIVILES Y ESTRUCTURAS					
Inicio					
1					
2					
3					
4					
5					
6					
7					
8					
9					
SUB TOTAL		0.00			0.00
TOTAL ACUMULADO		0.00			0.00
NOTA: Se está tomando para el "K" el índice del mes anterior del periodo valorizado, en las próximas valorizaciones se harán las correcciones con los índices del mes que corresponde.					
<p>(*) Opción N° 076-2010/DIN (T.D: 354176-309481), en el numeral 2.4 establece lo siguiente: "2.4 En cuanto a las deducciones por los adelantos otorgados, debe indicarse que el Decreto Supremo N° 011-79-VC, modificado por los Decretos Supremos N° 017-79-VC y N° 06-86-VC, regula la aplicación de las deducciones por la entrega del adelanto para materiales y el adelanto directo. En tal sentido, y en concordancia con lo dispuesto en las numerales precedentes, cuando al aplicar las fórmulas correspondientes para las deducciones de los adelantos de materiales o adelantos directos el valor de la deducción resulte negativa –es decir, cuando $K < Ka$ o $lim < lim_a$–, tal deducción negativa se suma como positiva al reajuste de la valorización. Cabe precisar, que las deducciones negativas se producen porque el coeficiente de reajuste del mes en que se otorgó el adelanto directo (Ka) es mayor al coeficiente del reajuste de la valorización (K), o porque el Índice Unificado del material (lim), de un mes posterior al adelanto, es menor que el correspondiente a la fecha en que se otorgó el adelanto respectivo (lim_a); por consiguiente, en lugar de deducirse debe sumarse al reajuste de la valorización".</p>					



FORMATO 08: AMORTIZACIÓN POR ADELANTO DE MATERIALES

AMORTIZACION POR ADELANTO DE MATERIALES													
Obras													
Ubicación													
Tipo de Proceso													
Contratista													
Valor Referencial (\$)													
Monto del Contrato (\$)													
Plazo de Ejecución													
Supervisor													
Resistencia													
Mes Valorizado													
Adelanto Materiales (\$)										con IGV			
Adelanto Materiales (\$)										sin IGV			
Fecha de Pago													
Monto del Contrato (\$)										sin IGV			
VALORACION		ADELANTO OTORGADO		COEFICIENTE		INDICES		ADELANTO DEPLAC		ADELANTO UTILIZADO		DEDUCCION	
Re	MES	MONTTO	FECHA	MONTTO	COEFICIENTE	% INICIAL	Is	Is	AD-M-10%	AD-M-10%	AD-M-10%	AD-M-10%	AD-M-10%
		V		A	C	%	Is	Is					
MATERIAL 1													
	1												
	2												
	3												
	4												
MATERIAL 2													
	1												0.00
	2												
	3												
	4												
SUB-TOTAL												0.00	
TOTAL												0.00	
AMORTIZACION ANTERIOR												0.00	
AMORTIZACION DEL MES												0.00	



Página 75|77

FORMATO 09: DEDUCCIÓN POR ADELANTO MATERIALES

REINTEGRO QUE NO CORRESPONDE POR LOS ADELANTOS PARA MATERIALES

PROYECTO :

Adelanto Mtl. sin IGV

3,789,843.47

11-Jun-19

CONTRATISTA :

Monto del Cont. sin IGV

13,093,917.34

AREA GEOGRAFICA:

2

Material	Cód.	Nº.	Valorización Real Bruta	Adelanto Pagado	Is		Coef. Inicial del Mater.		Adelanto	Adelanto	Reintegrar	
Denominación		Mes	Monto SI.	Monto	Indice area del Pago		Coef.	% en	Deducción	Unidad	que NO correspon	
			V	A	B	b	P	C	%	A To / b	U = V * C %	U = B - a / b
ADELANTOS PARA MATERIALES			SIN IGV =	3,789,843.47	11-Jun-19							
MATERIAL 1												
MATERIAL 2												
TOTAL												
<div> <div>TOTAL REINTEGRO QUE NO CORRESPONDE POR LOS ADELANTOS PARA MATERIALES</div> <div>0</div> </div>												

Notas:

1. Cuando el adelanto utilizado (A) alcance el mismo monto que el Adelanto Dedicacion, deben interrumpirse las Deducciones
2. Cuando el porcentaje que no corresponde sea menor a 0 (cero), no se considera



Página 76 | 77



“CREACIÓN DE LA INFRAESTRUCTURA VIAL Y PEATONAL DE LA AV. SAN JOSÉ TRAMO AV. EL SOL DE NARANJA – AV.
LOS AUSOS, DISTRITO DE SAN MARTÍN DE PORRES – PROVINCIA DE LIMA – REGIÓN LIMA, con código único de
inversión N° 2354896.



FORMATO 10:

LIQUIDACIÓN FINAL DE CONTRATO DE OBRA

OBRA

	Aprobado S/.	Pagado S/.	Saldo S/.
1. Contrato Principal			
EJECUCIÓN DE OBRA			
1.1 Monto Contratual			
Reducción de Prestación			
1.2 Pagado con Valoraciones		0.00	
Sub Total Nro 01	0.00	0.00	0.00
2. Reintegros			
2.1 Autorizados y Deducción contable	0.00		
2.2 Pagado Contratista		0.00	
Sub Total Nro 02	0.00	0.00	0.00
3. Adelanto Directo			
3.1 Otorgado	0.00		
3.2 Amortizado		0.00	
3.3 Saldo en favor del contratista			0.00
Sub Total Nro 03	0.00	0.00	0.00
4. Adelanto por Materiales			
4.1 Otorgado	0.00		
4.2 Amortizado	0.00	0.00	
4.3 Saldo a favor del contratista			0.00
Sub Total Nro 04	0.00	0.00	0.00
7. IGV			
7.1 Ejecución de obra	0.00	0.00	
7.2 Reintegros	0.00	0.00	
7.3 Adelanto Directo	0.00	0.00	
7.4 Adelanto por Materiales	0.00	0.00	
7.5 Saldo a favor del contratista			0.00
Sub Total Nro 07	0.00	0.00	0.00
8. Costo total de la Obra			
8.1 Ejecución de obra		0.00	
8.2 Reintegros Contratista Principal		0.00	
8.3 IGV		0.00	
Costo Total de Obra	S/.	0.00	
9. Liquidación de Saldos			
9.1 Contrato Principal		0.00	
9.2 Reintegros		0.00	
9.3 Adelanto Directo		0.00	
9.4 Adelanto por Materiales		0.00	
9.7 IGV		0.00	
Saldo Total a favor del Contratista	S/.	0.00	
10. Resumen			
Saldo		0.00	
IGV		0.00	
Saldo Total	S/.	0.00	



Para determinar que los postores cuentan con las capacidades necesarias para ejecutar el contrato, el órgano encargado de las contrataciones o comité de selección, según corresponda, incorpora los requisitos de calificación que se extraen del expediente técnico, no pudiendo incluirse requisitos adicionales a los previstos en el mismo, ni distintos a los siguientes:

3.2. REQUISITOS DE CALIFICACIÓN

A	CAPACIDAD TÉCNICA Y PROFESIONAL																														
A.1	EQUIPAMIENTO ESTRATÉGICO																														
	<p>Requisitos:</p> <table> <tr> <th>ITEM</th><th>DESCRIPCION</th><th>UND</th><th>EQUIP.MIN</th></tr> <tr> <td>1</td><td>CAMION CISTERNA 4X2 (AGUA) 122 HP 2000 GAL</td><td>Und</td><td>1</td></tr> <tr> <td>2</td><td>CAMION VOLQUETE 15 M3</td><td>Und</td><td>2</td></tr> <tr> <td>3</td><td>CARGADOR SOBRE LLANTAS DE 200-250 HP 3.0 YD3</td><td>Und</td><td>1</td></tr> <tr> <td>4</td><td>COMPACTADORA VIBRATORIA TIPO PLANCHA 7 HP</td><td>Und</td><td>1</td></tr> <tr> <td>5</td><td>MARTILLO NEUMATICO DE 29 kg</td><td>Und</td><td>1</td></tr> <tr> <td>6</td><td>VIBRADOR DE CONCRETO 4 HP 2.40"</td><td>Und</td><td>1</td></tr> </table> <p>Acreditación:</p> <p>De conformidad con el numeral 49.3 del artículo 49 y el literal e) del numeral 139.1 del artículo 139 del Reglamento este requisito de calificación se acredita para la suscripción del contrato.</p> <div> <p>Importante</p> <p><i>No corresponde solicitar como equipamiento que el postor cuente con oficinas, locales u otros espacios físicos. Asimismo, no se puede requerir características, años de antigüedad y demás condiciones del equipamiento que no consten en el expediente técnico.</i></p> </div>			ITEM	DESCRIPCION	UND	EQUIP.MIN	1	CAMION CISTERNA 4X2 (AGUA) 122 HP 2000 GAL	Und	1	2	CAMION VOLQUETE 15 M3	Und	2	3	CARGADOR SOBRE LLANTAS DE 200-250 HP 3.0 YD3	Und	1	4	COMPACTADORA VIBRATORIA TIPO PLANCHA 7 HP	Und	1	5	MARTILLO NEUMATICO DE 29 kg	Und	1	6	VIBRADOR DE CONCRETO 4 HP 2.40"	Und	1
ITEM	DESCRIPCION	UND	EQUIP.MIN																												
1	CAMION CISTERNA 4X2 (AGUA) 122 HP 2000 GAL	Und	1																												
2	CAMION VOLQUETE 15 M3	Und	2																												
3	CARGADOR SOBRE LLANTAS DE 200-250 HP 3.0 YD3	Und	1																												
4	COMPACTADORA VIBRATORIA TIPO PLANCHA 7 HP	Und	1																												
5	MARTILLO NEUMATICO DE 29 kg	Und	1																												
6	VIBRADOR DE CONCRETO 4 HP 2.40"	Und	1																												
A.2	CALIFICACIONES DEL PLANTEL PROFESIONAL CLAVE																														
	FORMACIÓN ACADÉMICA DEL PLANTEL PROFESIONAL CLAVE																														
	<p>Requisitos:</p> <table> <tr> <th>N°</th><th>CANT.</th><th>CARGO</th><th>PROFESION</th></tr> <tr> <td>1</td><td>1</td><td>RESIDENTE DE OBRA</td><td>Ingeniero civil, dedicación a tiempo completo (100%)</td></tr> <tr> <td>2</td><td>1</td><td>ESPECIALISTA EN SEGURIDAD EN OBRA Y SALUD EN EL TRABAJO</td><td>Ingeniero Civil o Ingeniero de Higiene y Seguridad Industrial o Ingeniero Industrial o Ingeniero de Seguridad y Salud en el Trabajo (100%)</td></tr> </table>			N°	CANT.	CARGO	PROFESION	1	1	RESIDENTE DE OBRA	Ingeniero civil, dedicación a tiempo completo (100%)	2	1	ESPECIALISTA EN SEGURIDAD EN OBRA Y SALUD EN EL TRABAJO	Ingeniero Civil o Ingeniero de Higiene y Seguridad Industrial o Ingeniero Industrial o Ingeniero de Seguridad y Salud en el Trabajo (100%)																
N°	CANT.	CARGO	PROFESION																												
1	1	RESIDENTE DE OBRA	Ingeniero civil, dedicación a tiempo completo (100%)																												
2	1	ESPECIALISTA EN SEGURIDAD EN OBRA Y SALUD EN EL TRABAJO	Ingeniero Civil o Ingeniero de Higiene y Seguridad Industrial o Ingeniero Industrial o Ingeniero de Seguridad y Salud en el Trabajo (100%)																												

	3	1	ESPECIALISTA AMBIENTAL	Ingeniero Civil o Ingeniero Ambiental o Ingeniero de Gestión Ambiental o Ingeniero Ambiental y de Recursos Ambientales o Ingeniero de Recursos Naturales y Energía Renovable o Ingeniero de Recursos Renovables o Ingeniero Ambiental y de Recursos Naturales. (100%)												
<p><u>Acreditación:</u></p> <p>De conformidad con el numeral 49.3 del artículo 49 y el literal e) del numeral 139.1 del artículo 139 del Reglamento este requisito de calificación se acredita para la suscripción del contrato.</p> <div><p>Importante</p><p><i>El residente de la obra debe cumplir las calificaciones establecidas en el artículo 179 del Reglamento.</i></p></div>																
A.3 EXPERIENCIA DEL PLANTEL PROFESIONAL CLAVE																
<p><u>Requisitos:</u></p> <table><tr><th>N°</th><th>CANT.</th><th>CARGO</th><th>EXPERIENCIA</th></tr><tr><td>1</td><td>1</td><td>RESIDENTE DE OBRA</td><td>Deberá acreditar experiencia mínima de 36 meses, ocupando el cargo de Residente y/o jefe y/o supervisor y/o inspector y/o jefe de supervisión y/o residente principal y/o director residente y/o jefe residente y/o jefe residente principal y/o ingeniero residente y/o supervisor principal de obra, en obras similares, computado desde la fecha de la colegiatura.</td></tr><tr><td>2</td><td>1</td><td>ESPECIALISTA AMBIENTAL</td><td>18 meses (computado desde la fecha de la colegiatura), como Especialista y/o ingeniero y/o supervisor y/o jefe y/o responsable y/o residente ambiental y/o ambientalista en: mitigación ambiental o ambientalista o monitoreo y mitigación ambiental o impacto ambiental o medio ambiente en obras en general</td></tr></table>					N°	CANT.	CARGO	EXPERIENCIA	1	1	RESIDENTE DE OBRA	Deberá acreditar experiencia mínima de 36 meses , ocupando el cargo de Residente y/o jefe y/o supervisor y/o inspector y/o jefe de supervisión y/o residente principal y/o director residente y/o jefe residente y/o jefe residente principal y/o ingeniero residente y/o supervisor principal de obra, en obras similares, computado desde la fecha de la colegiatura.	2	1	ESPECIALISTA AMBIENTAL	18 meses (computado desde la fecha de la colegiatura), como Especialista y/o ingeniero y/o supervisor y/o jefe y/o responsable y/o residente ambiental y/o ambientalista en: mitigación ambiental o ambientalista o monitoreo y mitigación ambiental o impacto ambiental o medio ambiente en obras en general
N°	CANT.	CARGO	EXPERIENCIA													
1	1	RESIDENTE DE OBRA	Deberá acreditar experiencia mínima de 36 meses , ocupando el cargo de Residente y/o jefe y/o supervisor y/o inspector y/o jefe de supervisión y/o residente principal y/o director residente y/o jefe residente y/o jefe residente principal y/o ingeniero residente y/o supervisor principal de obra, en obras similares, computado desde la fecha de la colegiatura.													
2	1	ESPECIALISTA AMBIENTAL	18 meses (computado desde la fecha de la colegiatura), como Especialista y/o ingeniero y/o supervisor y/o jefe y/o responsable y/o residente ambiental y/o ambientalista en: mitigación ambiental o ambientalista o monitoreo y mitigación ambiental o impacto ambiental o medio ambiente en obras en general													

	3	1	ESPECIALISTA EN SEGURIDAD EN OBRA Y SALUD EN EL TRABAJO	24 meses (computado desde la fecha de la colegiatura) como Especialista y/o ingeniero y/o supervisor y/o jefe y/o responsable y/o residente en: seguridad y salud ocupacional o seguridad e higiene ocupacional o seguridad de obra o seguridad en el trabajo o salud ocupacional o implementación de planes de seguridad e higiene ocupacional o en prevención de riesgos laborales, en obras en general
<p><u>Acreditación:</u></p> <p>De conformidad con el numeral 49.3 del artículo 49 y el literal e) del numeral 139.1 del artículo 139 del Reglamento este requisito de calificación se acredita para la suscripción del contrato.</p> <div><p>Importante</p><p><i>El residente de la obra debe cumplir la experiencia mínima establecida en el artículo 179 del Reglamento.</i></p></div>				
B	EXPERIENCIA DEL POSTOR EN LA ESPECIALIDAD			
<p><u>Requisitos:</u></p> <p>El postor debe acreditar un monto facturado acumulado equivalente a S/ 1,419,378.00 (Un millón Cuatrocientos Diecinueve Mil Trescientos Setenta y ocho y 00/100 soles), En la ejecución de obras similares, durante los 10 años anteriores a la fecha de la presentación de ofertas que se computarán desde la suscripción del acta de recepción de obra.</p> <p>Se considerará obra similar a Se considerará como obra similar a: Vías urbanas de circulación peatonal y vehicular: Construcción y/o creación y/o mejoramiento y/o ampliación y/o recuperación y/o reconstrucción y/o adecuación y/o rehabilitación y/o remodelación y/o renovación de vías urbanas de circulación peatonal y/o vehicular con pavimentos (rígidos y/o flexibles y/o semiflexibles) y/o aceras o veredas (concreto y/o asfalto y/o adoquinado) en las siguientes intervenciones:</p> <p>Avenidas y/o calles y/o anillos viales y/o pasajes y/o carreteras y/o pistas y/o veredas y/o vías internas y/o jirones y/o vías locales y/o vías colectoras y/o vías arteriales y/o vías expresas y/o intercambio vial y/o pasos a desnivel y/o infraestructura vial y/o peatonal y/o habilitaciones urbanas y/o plazuelas y/o plazas y/o alamedas y/o espacios públicos urbanos y/o servicios de transitabilidad y/o urbanización y/o parques y/o infraestructura recreativa y/o esparcimiento y/o accesibilidad urbana y/o malecones urbanos</p> <p><u>Acreditación:</u></p> <p>La experiencia del postor se acreditará con copia simple de: (i) contratos y sus respectivas actas de recepción de obra; (ii) contratos y sus respectivas resoluciones de liquidación; o (iii) contratos y sus respectivas constancias de prestación o cualquier otra documentación²⁰ de la cual se desprenda fehacientemente que la obra fue concluida, así como el monto total que implicó su ejecución; correspondientes a un máximo de veinte (20) contrataciones.</p> <p>En los casos que se acredite experiencia adquirida en consorcio, debe presentarse la promesa de consorcio o el contrato de consorcio del cual se desprenda fehacientemente el porcentaje de las obligaciones que se asumió en el contrato presentado; de lo contrario, no se computará la experiencia proveniente de dicho contrato.</p> <p>Asimismo, cuando se presenten contratos derivados de procesos de selección convocados antes del 20.09.2012, la calificación se ceñirá al método descrito en la Directiva “Participación de Proveedores en Consorcio en las Contrataciones del Estado”, debiendo presumirse que el porcentaje de las obligaciones equivale al porcentaje de participación de la promesa de consorcio o del contrato de consorcio. En caso que en dichos documentos no se consigne el porcentaje de participación se presumirá que las obligaciones se</p>				

²⁰ De acuerdo con la **Opinión N° 185-2017/DTN** "cualquier otra documentación", se entiende como tal a todo documento emitido por la Entidad contratante con ocasión de la ejecución de la obra que cumpla con demostrar de manera indubitable aquello que se acredita, por ejemplo, mediante las resoluciones de liquidación de obra, las actas de recepción de conformidad, entre otros.

ejecutaron en partes iguales.

Si el titular de la experiencia no es el postor, consignar si dicha experiencia corresponde a la matriz en caso que el postor sea sucursal, o fue transmitida por reorganización societaria, debiendo acompañar la documentación sustentatoria correspondiente.

Si el postor acredita experiencia de otra persona jurídica como consecuencia de una reorganización societaria, debe presentar adicionalmente el **Anexo N° 9**.

Cuando los contratos presentados se encuentren expresados en moneda extranjera, debe indicarse el tipo de cambio venta publicado por la Superintendencia de Banca, Seguros y AFP correspondiente a la fecha de suscripción.

Sin perjuicio de lo anterior, los postores deben llenar y presentar el **Anexo N° 10** referido a la experiencia del postor en la especialidad.

Importante

En el caso de consorcios, la calificación de la experiencia se realiza conforme a la Directiva "Participación de Proveedores en Consorcio en las Contrataciones del Estado".

Importante

- Si como resultado de una consulta u observación corresponde precisarse o ajustarse el requerimiento, se solicita la autorización del área usuaria y se pone de conocimiento de tal hecho a la dependencia que aprobó el expediente de contratación, de conformidad con el numeral 72.3 del artículo 72 del Reglamento.*
- Los requisitos de calificación determinan si los postores cuentan con las capacidades necesarias para ejecutar el contrato, lo que debe ser acreditado documentalmente, y no mediante declaración jurada.*

CAPÍTULO IV FACTORES DE EVALUACIÓN

La evaluación se realiza sobre la base de cien (100) puntos.

Para determinar la oferta con el mejor puntaje y el orden de prelación de las ofertas, se considera lo siguiente:

FACTOR DE EVALUACIÓN	PUNTAJE / METODOLOGÍA PARA SU ASIGNACIÓN
A. PRECIO	
<p><u>Evaluación:</u></p> <p>Se evaluará considerando el precio ofertado por el postor.</p> <p><u>Acreditación:</u></p> <p>Se acreditará mediante el documento que contiene el precio de la oferta (Anexo N° 6).</p>	<p>La evaluación consistirá en otorgar el máximo puntaje a la oferta de precio más bajo y se otorga a las demás ofertas puntajes inversamente proporcionales a sus respectivos precios, según la siguiente fórmula:</p> $P_i = \frac{O_m \times PMP}{O_i}$ <p>I = Oferta Pi = Puntaje de la oferta a evaluar Oi = Precio i Om = Precio de la oferta más baja PMP = Puntaje máximo del precio</p> <p style="text-align: right;">[100]²¹ puntos</p>

Importante

Los factores de evaluación elaborados por el órgano encargado de las contrataciones o comité de selección, según corresponda, deben ser objetivos y guardan vinculación, razonabilidad y proporcionalidad con el objeto de la contratación. Asimismo, estos no pueden calificar con puntaje el cumplimiento del Expediente Técnico ni los requisitos de calificación.

²¹ De 88 a 100 puntos, en el caso de obras bajo la modalidad de ejecución llave en mano en las que se puede incluir adicionalmente el factor capacitación. De 83 a 100 puntos, si adicionalmente, se incluyen los factores de sostenibilidad ambiental y social e integridad en la contratación pública (cuando el valor referencial supere el monto establecido por la Ley de Presupuesto del Sector Público para la Adjudicación Simplificada).

CAPÍTULO V PROFORMA DEL CONTRATO

Importante

- *Dependiendo del objeto del contrato, de resultar indispensable, puede incluirse cláusulas adicionales o la adecuación de las propuestas en el presente documento, las que en ningún caso pueden contemplar disposiciones contrarias a la normativa vigente ni a lo señalado en este capítulo.*
- *En el caso de contratación de obras por paquete, se debe suscribir un contrato por cada obra incluida en el paquete.*

Conste por el presente documento, la contratación de la ejecución de la obra [CONSIGNAR LA DENOMINACIÓN DE LA CONVOCATORIA], que celebra de una parte [CONSIGNAR EL NOMBRE DE LA ENTIDAD], en adelante LA ENTIDAD, con RUC N° [.....], con domicilio legal en [.....], representada por [.....], identificado con DNI N° [.....], y de otra parte [.....], con RUC N° [.....], con domicilio legal en [.....], inscrita en la Ficha N° [.....] Asiento N° [.....] del Registro de Personas Jurídicas de la ciudad de [.....], debidamente representado por su Representante Legal, [.....], con DNI N° [.....], según poder inscrito en la Ficha N° [.....], Asiento N° [.....] del Registro de Personas Jurídicas de la ciudad de [.....], a quien en adelante se le denominará EL CONTRATISTA en los términos y condiciones siguientes:

CLÁUSULA PRIMERA: ANTECEDENTES

Con fecha [.....], el órgano encargado de las contrataciones o comité de selección, según corresponda, adjudicó la buena pro de la **ADJUDICACIÓN SIMPLIFICADA N° [CONSIGNAR NOMENCLATURA DEL PROCEDIMIENTO DE SELECCIÓN]** para la contratación de la ejecución de la obra [CONSIGNAR LA DENOMINACIÓN DE LA CONVOCATORIA], a [INDICAR NOMBRE DEL GANADOR DE LA BUENA PRO], cuyos detalles e importe constan en los documentos integrantes del presente contrato.

CLÁUSULA SEGUNDA: OBJETO

El presente contrato tiene por objeto [CONSIGNAR EL OBJETO DE LA CONTRATACIÓN].

CLÁUSULA TERCERA: MONTO CONTRACTUAL

El monto total del presente contrato asciende a [CONSIGNAR MONEDA Y MONTO], que incluye todos los impuestos de Ley.

Este monto comprende el costo de la ejecución de la obra, todos los tributos, seguros, transporte, inspecciones, pruebas y, de ser el caso, los costos laborales conforme a la legislación vigente, así como cualquier otro concepto que pueda tener incidencia sobre la ejecución de la prestación materia del presente contrato.

CLÁUSULA CUARTA: DEL PAGO²²

LA ENTIDAD se obliga a pagar la contraprestación a EL CONTRATISTA en [INDICAR MONEDA], en periodos de valorización [CONSIGNAR MENSUALES U OTRO TIPO DE PERIODO], conforme a lo previsto en la sección específica de las bases. Asimismo, LA ENTIDAD o EL CONTRATISTA, según corresponda, se obligan a pagar el monto correspondiente al saldo de la liquidación del contrato de obra, en el plazo de [CONSIGNAR PLAZO EN DÍAS] días calendario, computados desde el día siguiente del consentimiento de la liquidación.

En caso de retraso en el pago de las valorizaciones, por razones imputables a LA ENTIDAD, EL CONTRATISTA tiene derecho al reconocimiento de los intereses legales efectivos, de conformidad

²² En cada caso concreto, dependiendo de la naturaleza del contrato, podrá adicionarse la información que resulte pertinente a efectos de generar el pago.

con el artículo 39 de la Ley de Contrataciones del Estado y los artículos 1244, 1245 y 1246 del Código Civil. Para tal efecto, se formulará una valorización de intereses y el pago se efectuará en las valorizaciones siguientes.

CLÁUSULA QUINTA: DEL PLAZO DE LA EJECUCIÓN DE LA PRESTACIÓN

El plazo de ejecución del presente contrato es de [.....] días calendario, el mismo que se computa desde el día siguiente de cumplidas las condiciones previstas en el artículo 176 del Reglamento.

Importante para la Entidad

- Cuando en el expediente de contratación se establezca que la obra debe ejecutarse bajo la modalidad de ejecución llave en mano, en lugar del párrafo anterior, deberá considerarse lo siguiente, según corresponda:

“El plazo de ejecución de la obra, el equipamiento, mobiliario y montaje hasta la puesta en servicio, materia de la presente convocatoria, es de [CONSIGNAR EL PLAZO DE EJECUCIÓN DE ESTA PRESTACIÓN, EL CUAL DEBE ESTAR EXPRESADO EN DÍAS CALENDARIO] días calendario, el mismo que se computa desde el día siguiente de cumplidas las condiciones previstas en el artículo 176 del Reglamento.”²³

“El plazo de ejecución de la obra, el equipamiento, mobiliario y montaje hasta la puesta en servicio, materia de la presente convocatoria, es de [CONSIGNAR EL PLAZO DE EJECUCIÓN DE ESTA PRESTACIÓN, EL CUAL DEBE ESTAR EXPRESADO EN DÍAS CALENDARIO] días calendario, el mismo que se computa desde el día siguiente de cumplidas las condiciones previstas en el artículo 176 del Reglamento y el plazo de la operación asistida de la obra es de [CONSIGNAR EL PLAZO DE EJECUCIÓN DE LA PRESTACIÓN ASISTIDA DE LA OBRA, EL CUAL DEBE ESTAR EXPRESADO EN DÍAS CALENDARIO] días calendario.”²⁴

Incorporar a las bases o eliminar, según corresponda

CLÁUSULA SEXTA: PARTES INTEGRANTES DEL CONTRATO

El presente contrato está conformado por las bases integradas, la oferta ganadora, así como los documentos derivados del procedimiento de selección que establezcan obligaciones para las partes.

CLÁUSULA SÉTIMA: GARANTÍAS

EL CONTRATISTA entregó al perfeccionamiento del contrato la respectiva garantía incondicional, solidaria, irrevocable, y de realización automática en el país al solo requerimiento, a favor de LA ENTIDAD, por los conceptos, montos y vigencias siguientes:

- De fiel cumplimiento del contrato: [CONSIGNAR EL MONTO], a través de la [INDICAR EL TIPO DE GARANTÍA PRESENTADA] N° [INDICAR NÚMERO DEL DOCUMENTO] emitida por [SEÑALAR EMPRESA QUE LA EMITE]. Monto que es equivalente al diez por ciento (10%) del monto del contrato original, la misma que debe mantenerse vigente hasta el consentimiento de la liquidación final.

Importante

Al amparo de lo dispuesto en el numeral 149.4 del artículo 149 del Reglamento de la Ley de Contrataciones del Estado, en el caso de contratos de ejecución de obras que se sujeten a las condiciones establecidas en dicho artículo, si el postor ganador de la buena pro solicita la retención del diez por ciento (10%) del monto del contrato original como garantía de fiel cumplimiento de contrato, debe consignarse lo siguiente:

- *“De fiel cumplimiento del contrato: [CONSIGNAR EL MONTO], a través de la retención que debe efectuar LA ENTIDAD, durante la primera mitad del número total de pagos a realizarse,*

²³ Este párrafo debe ser incluido en el caso de obras que se ejecuten bajo la modalidad de ejecución llave en mano que no incluya operación asistida.

²⁴ Este párrafo debe ser incluido en el caso de obras que se ejecuten bajo la modalidad de ejecución llave en mano que incluya operación asistida.

de forma prorrateada, con cargo a ser devuelto a la finalización del mismo.”

En el caso que corresponda, consignar lo siguiente:

- Garantía fiel cumplimiento por prestaciones accesorias: [CONSIGNAR EL MONTO], a través de la [INDICAR EL TIPO DE GARANTÍA PRESENTADA] N° [INDICAR NÚMERO DEL DOCUMENTO] emitida por [SEÑALAR EMPRESA QUE LA EMITE], la misma que debe mantenerse vigente hasta el cumplimiento total de las obligaciones garantizadas.

Importante

Al amparo de lo dispuesto en el numeral 151.3 del artículo 151 del Reglamento de la Ley de Contrataciones del Estado, si el postor ganador de la buena pro solicita la retención del diez por ciento (10%) del monto del contrato de la prestación accesorio como garantía de fiel cumplimiento de prestaciones accesorias, debe consignarse lo siguiente:

“De fiel cumplimiento por prestaciones accesorias: [CONSIGNAR EL MONTO], a través de la retención que debe efectuar LA ENTIDAD, durante la primera mitad del número total de pagos a realizarse, de forma prorrateada, con cargo a ser devuelto a la finalización del mismo.”

CLÁUSULA OCTAVA: EJECUCIÓN DE GARANTÍAS POR FALTA DE RENOVACIÓN

LA ENTIDAD puede solicitar la ejecución de las garantías cuando EL CONTRATISTA no las hubiere renovado antes de la fecha de su vencimiento, conforme a lo dispuesto en el literal a) del numeral 155.1 del artículo 155 del Reglamento de la Ley de Contrataciones del Estado.

CLÁUSULA UNDÉCIMA: CONFORMIDAD DE LA OBRA

La conformidad de la obra será dada con la suscripción del Acta de Recepción de Obra.

CLÁUSULA DUODÉCIMA: DECLARACIÓN JURADA DEL CONTRATISTA

EL CONTRATISTA declara bajo juramento que se compromete a cumplir las obligaciones derivadas del presente contrato, bajo sanción de quedar inhabilitado para contratar con el Estado en caso de incumplimiento.

CLÁUSULA DÉCIMA TERCERA: ASIGNACIÓN DE RIESGOS DEL CONTRATO DE OBRA

[INCLUIR²⁵ EN ESTA CLÁUSULA LA IDENTIFICACIÓN Y ASIGNACIÓN DE RIESGOS QUE PUEDAN OCURRIR DURANTE LA EJECUCIÓN DE LA OBRA, ASI COMO LA DETERMINACIÓN DE LA PARTE DEL CONTRATO QUE DEBE ASUMIRLOS DURANTE LA EJECUCIÓN CONTRACTUAL, SEGÚN LAS DISPOSICIONES PREVISTAS EN LA DIRECTIVA “GESTIÓN DE RIESGOS EN LA PLANIFICACIÓN DE LA EJECUCIÓN DE OBRAS”. LA GESTION DE RIESGOS FORMA PARTE DE LA ÚLTIMA VERSIÓN DEL EXPEDIENTE TECNICO DE OBRA PUBLICADO EN LA OPCIÓN “VER EXPEDIENTE TÉCNICO DE OBRA” DEL SEACE].

CLÁUSULA DÉCIMA CUARTA: RESPONSABILIDAD POR VICIOS OCULTOS

Ni la suscripción del Acta de Recepción de Obra, ni el consentimiento de la liquidación del contrato de obra, enervan el derecho de LA ENTIDAD a reclamar, posteriormente, por defectos o vicios ocultos, conforme a lo dispuesto por los artículos 40 de la Ley de Contrataciones del Estado y 173 de su Reglamento.

El plazo máximo de responsabilidad de EL CONTRATISTA es de [CONSIGNAR TIEMPO EN AÑOS, NO MENOR DE 7 AÑOS] años, contados a partir de la conformidad de la recepción [INDICAR TOTAL O PARCIAL, SEGÚN CORRESPONDA] de la obra.

²⁵ De acuerdo con el numeral 32.2 del artículo 32 de la Ley y el numeral 29.2 del artículo 29 del Reglamento, esta cláusula es obligatoria.

CLÁUSULA DÉCIMA QUINTA: PENALIDADES

Si EL CONTRATISTA incurre en retraso injustificado en la ejecución de las prestaciones objeto del contrato, LA ENTIDAD le aplica automáticamente una penalidad por mora por cada día de atraso, de acuerdo a la siguiente fórmula:

$$\text{Penalidad Diaria} = \frac{0.10 \times \text{monto vigente}}{F \times \text{plazo vigente en días}}$$

Donde:

F = 0.15 para plazos mayores a sesenta (60) días o;

F = 0.40 para plazos menores o iguales a sesenta (60) días.

El retraso se justifica a través de la solicitud de ampliación de plazo debidamente aprobado. Adicionalmente, se considera justificado el retraso y en consecuencia no se aplica penalidad, cuando EL CONTRATISTA acredite, de modo objetivamente sustentado, que el mayor tiempo transcurrido no le resulta imputable. En este último caso la calificación del retraso como justificado por parte de LA ENTIDAD no da lugar al pago de gastos generales ni costos directos de ningún tipo, conforme el numeral 162.5 del artículo 162 del Reglamento de la Ley de Contrataciones del Estado.

Adicionalmente a la penalidad por mora se aplicarán las siguientes penalidades:

Otras penalidades			
N°	Supuesto de aplicación de penalidad	Forma de cálculo	Procedimiento
1	Cuando el personal acreditado permanece menos de sesenta (60) días desde el inicio de su participación en la ejecución del contrato o del íntegro del plazo de ejecución, si este es menor a los sesenta (60) días, de conformidad con las disposiciones establecidas en el numeral 190.2 del artículo 190 del Reglamento.	[INCLUIR LA FORMA DE CÁLCULO, QUE NO PUEDE SER MENOR A LA MITAD DE UNA UNIDAD IMPOSITIVA TRIBUTARIA (0.5 UIT) NI MAYOR A UNA (1) UIT] por cada día de ausencia del personal en obra en el plazo previsto.	Según informe del [CONSIGNAR INSPECTOR O SUPERVISOR DE LA OBRA, SEGÚN CORRESPONDA].
2	En caso el contratista incumpla con su obligación de ejecutar la prestación con el personal acreditado o debidamente sustituido.	[INCLUIR LA FORMA DE CÁLCULO, QUE NO PUEDE SER MENOR A LA MITAD DE UNA UNIDAD IMPOSITIVA TRIBUTARIA (0.5 UIT) NI MAYOR A UNA (1) UIT] por cada día de ausencia del personal en obra.	Según informe del [CONSIGNAR INSPECTOR O SUPERVISOR DE LA OBRA, SEGÚN CORRESPONDA].
3	[INCLUIR OTRAS PENALIDADES, DE SER EL CASO]		

En caso se haya autorizado el uso del cuaderno de obra físico, incluir la siguiente penalidad²⁶:

Otras penalidades			
N°	Supuesto de aplicación de penalidad	Forma de cálculo	Procedimiento
(...)	Si el contratista o su personal, no permite el acceso al cuaderno de obra al [CONSIGNAR INSPECTOR O SUPERVISOR DE LA OBRA, SEGÚN CORRESPONDA], impidiéndole anotar las ocurrencias.	Cinco por mil (5/1000) del monto de la valorización del periodo por cada día de dicho impedimento.	Según informe del [CONSIGNAR INSPECTOR O SUPERVISOR DE LA OBRA, SEGÚN CORRESPONDA].

²⁶ De conformidad con el numeral 9.3 de la Directiva N° 009-2020-OSCE/PRE "Lineamientos para el uso del Cuaderno de Obra Digital", excepcionalmente, una Entidad, de manera previa a la convocatoria del procedimiento de selección de la contratación de una obra, puede solicitar autorización para usar un cuaderno de obra físico, cuando en el lugar donde se ejecuta la obra no haya acceso a internet. Para dicho efecto, debe presentar la respectiva solicitud, por cada contrato de obra, a través del formato previsto en el Anexo N° 1 de dicha Directiva.

Esta penalidad solo aplica si el cuaderno de obra es físico.

Importante

De haberse previsto otras penalidades a las previstas, incluir los supuestos de aplicación de penalidad, la forma de cálculo de la penalidad para cada supuesto y el procedimiento mediante el cual se verifica el supuesto a penalizar, conforme el artículo 163 del Reglamento de la Ley de Contrataciones del Estado.

Estas penalidades se deducen de las valorizaciones o en la liquidación final, según corresponda; o si fuera necesario, se cobra del monto resultante de la ejecución de la garantía de fiel cumplimiento.

La penalidad por mora y las otras penalidades pueden alcanzar cada una un monto máximo equivalente al diez por ciento (10%) del monto del contrato vigente, o de ser el caso, del ítem que debió ejecutarse.

Cuando se llegue a cubrir el monto máximo de la penalidad por mora o el monto máximo para otras penalidades, LA ENTIDAD puede resolver el contrato por incumplimiento.

CLÁUSULA DÉCIMA SEXTA: RESOLUCIÓN DEL CONTRATO

Cualquiera de las partes puede resolver el contrato, de conformidad con el numeral 32.3 del artículo 32 y artículo 36 de la Ley de Contrataciones del Estado, y el artículo 164 de su Reglamento. De darse el caso, LA ENTIDAD procederá de acuerdo a lo establecido en los artículos 165 y 207 del Reglamento de la Ley de Contrataciones del Estado.

CLÁUSULA DÉCIMA SÉTIMA: RESPONSABILIDAD DE LAS PARTES

Cuando se resuelva el contrato por causas imputables a algunas de las partes, se debe resarcir los daños y perjuicios ocasionados, a través de la indemnización correspondiente. Ello no obsta la aplicación de las sanciones administrativas, penales y pecuniarias a que dicho incumplimiento diere lugar, en el caso que éstas correspondan.

Lo señalado precedentemente no exime a ninguna de las partes del cumplimiento de las demás obligaciones previstas en el presente contrato.

CLÁUSULA DÉCIMA OCTAVA: ANTICORRUPCIÓN

EL CONTRATISTA declara y garantiza no haber, directa o indirectamente, o tratándose de una persona jurídica a través de sus socios, integrantes de los órganos de administración, apoderados, representantes legales, funcionarios, asesores o personas vinculadas a las que se refiere el artículo 7 del Reglamento de la Ley de Contrataciones del Estado, ofrecido, negociado o efectuado, cualquier pago o, en general, cualquier beneficio o incentivo ilegal en relación al contrato.

Asimismo, el CONTRATISTA se obliga a conducirse en todo momento, durante la ejecución del contrato, con honestidad, probidad, veracidad e integridad y de no cometer actos ilegales o de corrupción, directa o indirectamente o a través de sus socios, accionistas, participacionistas, integrantes de los órganos de administración, apoderados, representantes legales, funcionarios, asesores y personas vinculadas a las que se refiere el artículo 7 del Reglamento de la Ley de Contrataciones del Estado.

Además, EL CONTRATISTA se compromete a i) comunicar a las autoridades competentes, de manera directa y oportuna, cualquier acto o conducta ilícita o corrupta de la que tuviera conocimiento; y ii) adoptar medidas técnicas, organizativas y/o de personal apropiadas para evitar los referidos actos o prácticas.

Finalmente, EL CONTRATISTA se compromete a no colocar a los funcionarios públicos con los que deba interactuar, en situaciones reñidas con la ética. En tal sentido, reconoce y acepta la prohibición de ofrecerles a éstos cualquier tipo de obsequio, donación, beneficio y/o gratificación, ya sea de bienes o servicios, cualquiera sea la finalidad con la que se lo haga.

CLÁUSULA DÉCIMA NOVENA: MARCO LEGAL DEL CONTRATO

Sólo en lo no previsto en este contrato, en la Ley de Contrataciones del Estado y su Reglamento, en las directivas que emita el OSCE y demás normativa especial que resulte aplicable, serán de aplicación supletoria las disposiciones pertinentes del Código Civil vigente, cuando corresponda, y demás normas de derecho privado.

CLÁUSULA VIGÉSIMA: SOLUCIÓN DE CONTROVERSIAS²⁷

Las controversias que surjan entre las partes durante la ejecución del contrato se resuelven mediante conciliación o arbitraje, según el acuerdo de las partes.

Cualquiera de las partes tiene derecho a iniciar el arbitraje a fin de resolver dichas controversias dentro del plazo de caducidad previsto en la Ley de Contrataciones del Estado y su Reglamento.

Facultativamente, cualquiera de las partes tiene el derecho a solicitar una conciliación dentro del plazo de caducidad correspondiente, según lo señalado en el artículo 224 del Reglamento de la Ley de Contrataciones del Estado, sin perjuicio de recurrir al arbitraje, en caso no se llegue a un acuerdo entre ambas partes o se llegue a un acuerdo parcial. Las controversias sobre nulidad del contrato solo pueden ser sometidas a arbitraje.

El Laudo arbitral emitido es inapelable, definitivo y obligatorio para las partes desde el momento de su notificación, según lo previsto en el numeral 45.21 del artículo 45 de la Ley de Contrataciones del Estado.

CLÁUSULA VIGÉSIMA SEGUNDA: FACULTAD DE ELEVAR A ESCRITURA PÚBLICA

Cualquiera de las partes puede elevar el presente contrato a Escritura Pública corriendo con todos los gastos que demande esta formalidad.

CLÁUSULA VIGÉSIMA TERCERA: DOMICILIO PARA EFECTOS DE LA EJECUCIÓN CONTRACTUAL

Las partes declaran el siguiente domicilio para efecto de las notificaciones que se realicen durante la ejecución del presente contrato:

DOMICILIO DE LA ENTIDAD: [.....]

DOMICILIO DEL CONTRATISTA: [CONSIGNAR EL DOMICILIO SEÑALADO POR EL POSTOR GANADOR DE LA BUENA PRO AL PRESENTAR LOS REQUISITOS PARA EL PERFECCIONAMIENTO DEL CONTRATO]

La variación del domicilio aquí declarado de alguna de las partes debe ser comunicada a la otra parte, formalmente y por escrito, con una anticipación no menor de quince (15) días calendario.

De acuerdo con las bases integradas, la oferta y las disposiciones del presente contrato, las partes lo firman por duplicado en señal de conformidad en la ciudad de [.....] al [CONSIGNAR FECHA].

"LA ENTIDAD"

"EL CONTRATISTA"

Importante

²⁷ De acuerdo con el numeral 225.3 del artículo 225 del Reglamento, las partes pueden recurrir al arbitraje ad hoc cuando las controversias deriven de procedimientos de selección cuyo valor referencial sea menor o igual a cinco millones con 00/100 soles (S/ 5 000 000,00).

Este documento puede firmarse digitalmente si ambas partes cuentan con firma digital, según la Ley N° 27269, Ley de Firmas y Certificados Digitales²⁸.

²⁸ Para mayor información sobre la normativa de firmas y certificados digitales ingresar a:
<https://www.indecopi.gob.pe/web/firmas-digitales/firmar-y-certificados-digitales>

CAPÍTULO VI
CONSTANCIA DE PRESTACIÓN DE EJECUCIÓN DE OBRA

De conformidad con el artículo 169 del Reglamento, se deja expresa constancia de la culminación de la prestación derivada del contrato mencionado en el numeral 3 del presente documento.

1 DATOS DEL DOCUMENTO	Número del documento			
	Fecha de emisión del documento			
2 DATOS DEL CONTRATISTA	Nombre, denominación o razón social			
	RUC			
	EN CASO EL CONTRATISTA SEA UN CONSORCIO, ADEMÁS SE DEBERÁ REGISTRAR LA SIGUIENTE INFORMACIÓN:			
	Nombre o razón social del integrante del consorcio	RUC	%	Descripción de las obligaciones
3 DATOS DEL CONTRATO	Número del contrato			
	Tipo y número del procedimiento de selección			
	Descripción del objeto del contrato			
	Fecha de suscripción del contrato			
	Monto del contrato			
4 DATOS DE LA OBRA	Denominación de la obra			
	Ubicación de la obra (Región, Provincia y Distrito)			
	Nombres y apellidos del Supervisor de la Obra			
	Plazo de ejecución de la obra	Plazo original	días calendario	
		Ampliación(es) de plazo	días calendario	
		Total plazo	días calendario	
		Fecha de culminación de la obra		
		Fecha de recepción de la obra		
		Fecha de liquidación de la obra		
	Monto de la obra	Número de adicionales de obra		
		Monto total de los adicionales		
		Número de deductivos		
		Monto total de los deductivos		
		Monto total de la obra (sólo componente de obra)		

5 APLICACIÓN DE PENALIDADES	Monto de las penalidades por mora				
	Monto de otras penalidades				
	Monto total de las penalidades aplicadas				
6 SOLUCIÓN DE CONTROVERSIAS DEL CONTRATO	Junta de Resolución de Disputas	Si		No	
	Arbitraje	Si		No	
	N° de arbitrajes				
7 DATOS DE LA ENTIDAD	Nombre de la Entidad				
	RUC de la Entidad				
	Nombres y apellidos del funcionario que emite la constancia				
	Cargo que ocupa en la Entidad				
	Teléfono de contacto				
8					
	NOMBRE, FIRMA Y SELLO DEL FUNCIONARIO COMPETENTE				

ANEXOS

ANEXO N° 1

DECLARACIÓN JURADA DE DATOS DEL POSTOR

Señores

COMITÉ DE SELECCIÓN

ADJUDICACIÓN SIMPLIFICADA N° 005-2024-MML-GRML-1

Presente.-

El que se suscribe, [.....], postor y/o Representante Legal de [CONSIGNAR EN CASO DE SER PERSONA JURÍDICA], identificado con [CONSIGNAR TIPO DE DOCUMENTO DE IDENTIDAD] N° [CONSIGNAR NÚMERO DE DOCUMENTO DE IDENTIDAD], con poder inscrito en la localidad de [CONSIGNAR EN CASO DE SER PERSONA JURÍDICA] en la Ficha N° [CONSIGNAR EN CASO DE SER PERSONA JURÍDICA] Asiento N° [CONSIGNAR EN CASO DE SER PERSONA JURÍDICA], **DECLARO BAJO JURAMENTO** que la siguiente información se sujeta a la verdad:

Nombre, Denominación o Razón Social :			
Domicilio Legal :			
RUC :	Teléfono(s) :		
MYPE ²⁹		Sí	No
Correo electrónico :			

Autorización de notificación por correo electrónico:

Autorizo que se notifiquen al correo electrónico indicado las siguientes actuaciones:

1. Solicitud de reducción de la oferta económica.
2. Solicitud de subsanación de los requisitos para perfeccionar el contrato.
3. Solicitud para presentar los documentos para perfeccionar el contrato, según orden de prelación, de conformidad con lo previsto en el artículo 141 del Reglamento.
4. Respuesta a la solicitud de acceso al expediente de contratación.

Asimismo, me comprometo a remitir la confirmación de recepción, en el plazo máximo de dos (2) días hábiles de recibida la comunicación.

[CONSIGNAR CIUDAD Y FECHA]

.....
Firma, Nombres y Apellidos del postor o Representante legal, según corresponda

Importante

La notificación dirigida a la dirección de correo electrónico consignada se entenderá válidamente efectuada cuando la Entidad reciba acuse de recepción.

²⁹ Esta información será verificada por la Entidad en la página web del Ministerio de Trabajo y Promoción del Empleo en la sección consulta de empresas acreditadas en el REMYPE en el link <http://www2.trabajo.gob.pe/servicios-en-linea-2-2/> y se tendrá en consideración, en caso el postor ganador de la buena pro solicite la retención del diez por ciento (10%) del monto del contrato, en calidad de garantía de fiel cumplimiento, según las condiciones previstas en el numeral 149.4 del artículo 149 y numeral 151.3 del artículo 151 del Reglamento. Asimismo, dicha información se tendrá en cuenta en caso de empate, conforme a lo previsto en el artículo 91 del Reglamento.

Importante

Cuando se trate de consorcios, la declaración jurada es la siguiente:

ANEXO N° 1

DECLARACIÓN JURADA DE DATOS DEL POSTOR

Señores

COMITÉ DE SELECCIÓN

ADJUDICACIÓN SIMPLIFICADA N° 005-2024-MML-GRML-1

Presente.-

El que se suscribe, [.....], representante común del consorcio [CONSIGNAR EL NOMBRE DEL CONSORCIO], identificado con [CONSIGNAR TIPO DE DOCUMENTO DE IDENTIDAD] N° [CONSIGNAR NÚMERO DE DOCUMENTO DE IDENTIDAD], **DECLARO BAJO JURAMENTO** que la siguiente información se sujeta a la verdad:

Datos del consorciado 1				
Nombre, Denominación o Razón Social :				
Domicilio Legal :				
RUC :	Teléfono(s) :			
MYPE ³⁰		Sí	No	
Correo electrónico :				

Datos del consorciado 2				
Nombre, Denominación o Razón Social :				
Domicilio Legal :				
RUC :	Teléfono(s) :			
MYPE ³¹		Sí	No	
Correo electrónico :				

Datos del consorciado ...				
Nombre, Denominación o Razón Social :				
Domicilio Legal :				
RUC :	Teléfono(s) :			
MYPE ³²		Sí	No	
Correo electrónico :				

Autorización de notificación por correo electrónico:

Correo electrónico del consorcio:

Autorizo que se notifiquen al correo electrónico indicado las siguientes actuaciones:

³⁰ Esta información será verificada por la Entidad en la página web del Ministerio de Trabajo y Promoción del Empleo en la sección consulta de empresas acreditadas en el REMYPE en el link <http://www2.trabajo.gob.pe/servicios-en-linea-2-2/> y se tendrá en consideración, en caso el consorcio ganador de la buena pro solicite la retención del diez por ciento (10%) del monto del contrato, en calidad de garantía de fiel cumplimiento, según las condiciones previstas en el numeral 149.4 del artículo 149 y numeral 151.3 del artículo 151 del Reglamento. Asimismo, dicha información se tendrá en cuenta en caso de empate, conforme a lo previsto en el artículo 91 del Reglamento. Para dichos efectos, todos los integrantes del consorcio deben acreditar la condición de micro o pequeña empresa.

³¹ Ibídem.

³² Ibídem.

1. Solicitud de reducción de la oferta económica.
2. Solicitud de subsanación de los requisitos para perfeccionar el contrato.
3. Solicitud para presentar los documentos para perfeccionar el contrato, según orden de prelación, de conformidad con lo previsto en el artículo 141 del Reglamento.
4. Respuesta a la solicitud de acceso al expediente de contratación.

Asimismo, me comprometo a remitir la confirmación de recepción, en el plazo máximo de dos (2) días hábiles de recibida la comunicación.

[CONSIGNAR CIUDAD Y FECHA]

.....
**Firma, Nombres y Apellidos del representante
común del consorcio**

Importante

La notificación dirigida a la dirección de correo electrónico consignada se entenderá válidamente efectuada cuando la Entidad reciba acuse de recepción.

ANEXO N° 2

DECLARACIÓN JURADA (ART. 52 DEL REGLAMENTO DE LA LEY DE CONTRATACIONES DEL ESTADO)

Señores

COMITÉ DE SELECCIÓN

ADJUDICACIÓN SIMPLIFICADA N° 005-2024-MML-GRML-1

Presente.-

Mediante el presente el suscrito, postor y/o Representante Legal de [CONSIGNAR EN CASO DE SER PERSONA JURÍDICA], declaro bajo juramento:

- i. No haber incurrido y me obligo a no incurrir en actos de corrupción, así como a respetar el principio de integridad.
- ii. No tener impedimento para postular en el procedimiento de selección ni para contratar con el Estado, conforme al artículo 11 de la Ley de Contrataciones del Estado.
- iii. Conocer las sanciones contenidas en la Ley de Contrataciones del Estado y su Reglamento, así como las disposiciones aplicables de la Ley N° 27444, Ley del Procedimiento Administrativo General.
- iv. Participar en el presente proceso de contratación en forma independiente sin mediar consulta, comunicación, acuerdo, arreglo o convenio con ningún proveedor; y, conocer las disposiciones del Decreto Legislativo N° 1034, Decreto Legislativo que aprueba la Ley de Represión de Conductas Anticompetitivas.
- v. Conocer, aceptar y someterme a las bases, condiciones y reglas del procedimiento de selección.
- vi. Ser responsable de la veracidad de los documentos e información que presento en el presente procedimiento de selección.
- vii. Comprometerme a mantener la oferta presentada durante el procedimiento de selección y a perfeccionar el contrato, en caso de resultar favorecido con la buena pro.

[CONSIGNAR CIUDAD Y FECHA]

.....
**Firma, Nombres y Apellidos del postor o
Representante legal, según corresponda**

Importante

En el caso de consorcios, cada integrante debe presentar esta declaración jurada, salvo que sea presentada por el representante común del consorcio.

ANEXO N° 3

DECLARACIÓN JURADA DE CUMPLIMIENTO DEL EXPEDIENTE TÉCNICO

Señores

COMITÉ DE SELECCIÓN

ADJUDICACIÓN SIMPLIFICADA N° 005-2024-MML-GRML-1

Presente.-

Es grato dirigirme a usted, para hacer de su conocimiento que luego de haber examinado las bases y demás documentos del procedimiento de la referencia y, conociendo todos los alcances y las condiciones detalladas en dichos documentos, el postor que suscribe ofrece la ejecución de la obra **[CONSIGNAR EL OBJETO DE LA CONVOCATORIA]**, de conformidad con el respectivo Expediente Técnico y las demás condiciones que se indican en el numeral 3.1 del Capítulo III de la sección específica de las bases y los documentos del procedimiento.

[CONSIGNAR CIUDAD Y FECHA]

.....
**Firma, Nombres y Apellidos del postor o
Representante legal o común, según corresponda**

ANEXO N° 4

DECLARACIÓN JURADA DE PLAZO DE EJECUCIÓN DE LA OBRA

Señores

COMITÉ DE SELECCIÓN

ADJUDICACIÓN SIMPLIFICADA N° 005-2024-MML-GRML-1

Presente.-

Mediante el presente, con pleno conocimiento de las condiciones que se exigen en las bases del procedimiento de la referencia, me comprometo a ejecutar la obra [CONSIGNAR LA DENOMINACIÓN DE LA CONVOCATORIA] en el plazo de [CONSIGNAR EL PLAZO OFERTADO, EL CUAL DEBE SER EXPRESADO EN DÍAS CALENDARIO] días calendario.

[CONSIGNAR CIUDAD Y FECHA]

.....
**Firma, Nombres y Apellidos del postor o
Representante legal o común, según corresponda**

Importante para la Entidad

- Cuando en el expediente de contratación establezca que la obra debe ejecutarse bajo la modalidad de ejecución llave en mano, considerar lo siguiente, según corresponda

“Mediante el presente, con pleno conocimiento de las condiciones que se exigen en las bases del procedimiento de la referencia, me comprometo a ejecutar la obra [CONSIGNAR LA DENOMINACIÓN DE LA CONVOCATORIA], su equipamiento, mobiliario y montaje hasta la puesta en servicio, en el plazo de [CONSIGNAR EL PLAZO OFERTADO, EL CUAL DEBE ESTAR EXPRESADO EN DÍAS CALENDARIO] días calendario.”³³

“Mediante el presente, con pleno conocimiento de las condiciones que se exigen en las bases del procedimiento de la referencia, me comprometo a ejecutar la obra [CONSIGNAR LA DENOMINACIÓN DE LA CONVOCATORIA], su equipamiento, mobiliario y montaje hasta la puesta en servicio, en el plazo de [CONSIGNAR EL PLAZO OFERTADO, EL CUAL DEBE ESTAR EXPRESADO EN DÍAS CALENDARIO] días calendario, y la ejecución de la operación asistida de la obra en el plazo de [CONSIGNAR EL PLAZO OFERTADO DE LA PRESTACIÓN ASISTIDA DE LA OBRA, EL CUAL DEBE ESTAR EXPRESADO EN DÍAS CALENDARIO] días calendario.”³⁴

Incluir las disposiciones, según corresponda. Una vez culminada la elaboración de las bases, las notas que no se incorporen deben ser eliminadas.

³³ Este párrafo debe ser incluido en el caso de obras que se ejecuten bajo la modalidad de ejecución llave en mano que no incluya operación asistida.

³⁴ Este párrafo debe ser incluido en el caso de obras que se ejecuten bajo la modalidad de ejecución llave en mano que incluya operación asistida.

ANEXO N° 5

PROMESA DE CONSORCIO

(Sólo para el caso en que un consorcio se presente como postor)

Señores

COMITÉ DE SELECCIÓN

ADJUDICACIÓN SIMPLIFICADA N° 005-2024-MML-GRML-1

Presente.-

Los suscritos declaramos expresamente que hemos convenido en forma irrevocable, durante el lapso que dure el procedimiento de selección, para presentar una oferta conjunta a la **ADJUDICACIÓN SIMPLIFICADA N° [CONSIGNAR NOMENCLATURA DEL PROCEDIMIENTO]**.

Asimismo, en caso de obtener la buena pro, nos comprometemos a formalizar el contrato de consorcio, de conformidad con lo establecido por el artículo 140 del Reglamento de la Ley de Contrataciones del Estado, bajo las siguientes condiciones:

a) Integrantes del consorcio

1. [NOMBRE, DENOMINACIÓN O RAZÓN SOCIAL DEL CONSORCIADO 1].
2. [NOMBRE, DENOMINACIÓN O RAZÓN SOCIAL DEL CONSORCIADO 2].

b) Designamos a [CONSIGNAR NOMBRES Y APELLIDOS DEL REPRESENTANTE COMÚN], identificado con [CONSIGNAR TIPO DE DOCUMENTO DE IDENTIDAD] N° [CONSIGNAR NÚMERO DE DOCUMENTO DE IDENTIDAD], como representante común del consorcio para efectos de participar en todos los actos referidos al procedimiento de selección, suscripción y ejecución del contrato correspondiente con [CONSIGNAR NOMBRE DE LA ENTIDAD].

Asimismo, declaramos que el representante común del consorcio no se encuentra impedido, inhabilitado ni suspendido para contratar con el Estado.

c) Fijamos nuestro domicilio legal común en [.....].

d) Las obligaciones que corresponden a cada uno de los integrantes del consorcio son las siguientes:

1. OBLIGACIONES DE [NOMBRE, DENOMINACIÓN O RAZÓN SOCIAL DEL CONSORCIADO 1] [%]³⁵

[DESCRIBIR LAS OBLIGACIONES DEL CONSORCIADO 1]

2. OBLIGACIONES DE [NOMBRE, DENOMINACIÓN O RAZÓN SOCIAL DEL CONSORCIADO 2] [%]³⁶

[DESCRIBIR LAS OBLIGACIONES DEL CONSORCIADO 2]

TOTAL OBLIGACIONES 100%³⁷

[CONSIGNAR CIUDAD Y FECHA]

³⁵ Consignar únicamente el porcentaje total de las obligaciones, el cual debe ser expresado en número entero, sin decimales.

³⁶ Consignar únicamente el porcentaje total de las obligaciones, el cual debe ser expresado en número entero, sin decimales.

³⁷ Este porcentaje corresponde a la sumatoria de los porcentajes de las obligaciones de cada uno de los integrantes del consorcio.

.....
Consortiado 1
Nombres, apellidos y firma del Consortiado 1
o de su Representante Legal
Tipo y N° de Documento de Identidad

.....
Consortiado 2
Nombres, apellidos y firma del Consortiado 2
o de su Representante Legal
Tipo y N° de Documento de Identidad

Importante

De conformidad con el artículo 52 del Reglamento, las firmas de los integrantes del consorcio deben ser legalizadas.

ANEXO N° 6

PRECIO DE LA OFERTA

ÍTEM N° [INDICAR NÚMERO]

Señores
COMITÉ DE SELECCIÓN
ADJUDICACIÓN SIMPLIFICADA N° 005-2024-MML-GRML-1
Presente.-

Es grato dirigirme a usted, para hacer de su conocimiento que, de acuerdo con las bases, mi oferta es la siguiente:

CONCEPTO	PRECIO TOTAL
TOTAL	

El precio de la oferta [CONSIGNAR LA MONEDA DE LA CONVOCATORIA] incluye todos los tributos, seguros, transporte, inspecciones, pruebas y, de ser el caso, los costos laborales conforme a la legislación vigente, así como cualquier otro concepto que pueda tener incidencia sobre el costo de la obra a ejecutar; excepto la de aquellos postores que gocen de alguna exoneración legal, no incluirán en el precio de su oferta los tributos respectivos.

[CONSIGNAR CIUDAD Y FECHA]

.....
Firma, Nombres y Apellidos del postor o
Representante legal o común, según corresponda

Importante

- El postor debe adjuntar el desagregado de partidas que sustenta su oferta, tal como se muestra de manera referencial en el siguiente ejemplo:*

N° ITEM	PARTIDA	UNIDAD	METRADO	PU	SUB TOTAL
1	Total costo directo (A)				
2	Gastos generales				
2.1	Gastos fijos				
2.2	Gastos variables				
	Total gastos generales (B)				
3	Utilidad (C)				
	SUBTOTAL (A+B+C)				
4	IGV ³⁸				

³⁸ Para el cálculo del IGV, aplica el redondeo previsto en la Resolución de Superintendencia SUNAT N° 025-2000/SUNAT o norma que la reemplace. En ese sentido, el porcentaje se calcula considerando dos (2) decimales. Para efectos del redondeo i) Si el primer decimal siguiente es inferior a cinco (5), el valor permanecerá igual, suprimiéndose los decimales posteriores y ii) Si el primer decimal siguiente es igual o superior a cinco (5), el valor será incrementado en un centésimo.

5	Monto total de la oferta	
---	--------------------------	--

- En caso que el postor reduzca su oferta, según lo previsto en el artículo 68 del Reglamento, debe presentar nuevamente este Anexo.
- El postor que goce de alguna exoneración legal, debe indicar que su oferta no incluye el tributo materia de la exoneración, debiendo incluir el siguiente texto:
"Mi oferta no incluye [CONSIGNAR EL TRIBUTO MATERIA DE LA EXONERACIÓN]".
- De ser el caso, el análisis de precios unitarios y el detalle de los gastos generales fijos y variables no se presentan en la oferta, sino para el perfeccionamiento del contrato.

Importante para la Entidad

- A fin de facilitar la labor del órgano encargado de las contrataciones o comité de selección, según corresponda, se recomienda publicar conjuntamente con las bases un archivo en Excel del presupuesto de la obra conforme el expediente técnico a fin de que los postores puedan utilizarlo al momento de elaborar su oferta. En tal caso, consignar lo siguiente:

"Adicionalmente al documento escaneado del presente anexo, el postor puede adjuntar el archivo en Excel del presupuesto de la obra (que fue publicado conjuntamente con las bases), completando la información que sustenta el precio de su oferta. En caso de divergencia prevalece el documento escaneado del precio de la oferta".
- En caso de procedimientos según relación de ítems, consignar lo siguiente:

"El postor debe presentar el precio de su oferta en forma independiente, en los ítems que se presente".
- En caso de contratación de obras por paquete, consignar lo siguiente:

"El postor debe presentar el precio de su oferta con el detalle de cada obra incluida en el paquete".
- En caso de contrataciones que conllevan la ejecución de prestaciones accesorias, consignar lo siguiente:

"El postor debe detallar en el precio de su oferta, el monto correspondiente a la prestación principal y las prestaciones accesorias".
- Si durante la fase de actos preparatorios, las Entidades advierten que es posible la participación de proveedores que gozan del beneficio de la exoneración del IGV prevista en la Ley N° 27037, Ley de Promoción de la Inversión en la Amazonía, consignar lo siguiente:

"La oferta de los postores que presenten la Declaración Jurada de cumplimiento de condiciones para la aplicación de la exoneración del IGV (**Anexo N° 7**), debe encontrarse dentro de los límites del valor referencial sin IGV".

Incluir las disposiciones, según corresponda. Una vez culminada la elaboración de las bases, las notas que no se

ANEXO N° 9

DECLARACIÓN JURADA (NUMERAL 49.4 DEL ARTÍCULO 49 DEL REGLAMENTO)

Señores

COMITÉ DE SELECCIÓN

ADJUDICACIÓN SIMPLIFICADA N° 005-2024-MML-GRML-1

Presente.-

Mediante el presente el suscrito, postor y/o Representante Legal de [CONSIGNAR EN CASO DE SER PERSONA JURÍDICA], declaro que la experiencia que acredito de la empresa [CONSIGNAR LA DENOMINACIÓN DE LA PERSONA JURÍDICA] como consecuencia de una reorganización societaria, no se encuentra en el supuesto establecido en el numeral 49.4 del artículo 49 del Reglamento.

[CONSIGNAR CIUDAD Y FECHA]

.....
**Firma, Nombres y Apellidos del postor o
Representante legal, según corresponda**

Importante

A efectos de cautelar la veracidad de esta declaración, el postor puede verificar la información de la Relación de Proveedores Sancionados por el Tribunal de Contrataciones del Estado con Sanción Vigente en <http://portal.osce.gob.pe/rnp/content/relación-de-proveedores-sancionados>.

También le asiste dicha facultad al órgano encargado de las contrataciones o al órgano de la Entidad al que se le haya asignado la función de verificación de la oferta presentada por el postor ganador de la buena pro.

ANEXO N° 10

EXPERIENCIA DEL POSTOR EN LA ESPECIALIDAD

Señores
COMITÉ DE SELECCIÓN
ADJUDICACIÓN SIMPLIFICADA N° 005-2024-MML-GRML-1
Presente.-

Mediante el presente, el suscrito detalla lo siguiente como EXPERIENCIA EN OBRAS SIMILARES:

Nº	CLIENTE	OBJETO DEL CONTRATO	Nº CONTRATO	FECHA DEL CONTRATO ³⁹	FECHA DE RECEPCIÓN DE LA OBRA	EXPERIENCIA PROVENIENTE ⁴⁰ DE:	MONEDA	IMPORTE ⁴¹	TIPO DE CAMBIO VENTA ⁴²	MONTO FACTURADO ACUMULADO ⁴³
1										
2										
3										
4										
5										

³⁹ Se refiere a la fecha de suscripción del contrato.

⁴⁰ Si el titular de la experiencia no es el postor, consignar si dicha experiencia corresponde a la matriz en caso que el postor sea sucursal, o fue transmitida por reorganización societaria, debiendo acompañar la documentación sustentatoria correspondiente. Al respecto, según la Opinión N° 216-2017/DTN “Considerando que la sociedad matriz y la sucursal constituyen la misma persona jurídica, la sucursal puede acreditar como suya la experiencia de su matriz”. Del mismo modo, según lo previsto en la Opinión N° 010-2013/DTN, “... en una operación de reorganización societaria que comprende tanto una fusión como una escisión, la sociedad resultante podrá acreditar como suya la experiencia de la sociedad incorporada o absorbida, que se extingue producto de la fusión; asimismo, si en virtud de la escisión se transfiere un bloque patrimonial consistente en una línea de negocio completa, la sociedad resultante podrá acreditar como suya la experiencia de la sociedad escindida, correspondiente a la línea de negocio transmitida. De esta manera, la sociedad resultante podrá emplear la experiencia transmitida, como consecuencia de la reorganización societaria antes descrita, en los futuros procesos de selección en los que participe”.

⁴¹ Se refiere al monto del contrato ejecutado incluido adicionales y reducciones, de ser el caso.

⁴² El tipo de cambio venta debe corresponder al publicado por la SBS correspondiente a la fecha de suscripción del contrato.

⁴³ Consignar en la moneda establecida para el valor referencial.

N°	CLIENTE	OBJETO DEL CONTRATO	N° CONTRATO	FECHA DEL CONTRATO ³⁹	FECHA DE RECEPCIÓN DE LA OBRA	EXPERIENCIA PROVENIENTE ⁴⁰ DE:	MONEDA	IMPORTE ⁴¹	TIPO DE CAMBIO VENTA ⁴²	MONTO FACTURADO ACUMULADO ⁴³
6										
7										
8										
9										
10										
TOTAL										

[CONSIGNAR CIUDAD Y FECHA]

.....
Firma, Nombres y Apellidos del postor o
Representante legal o común, según corresponda

ANEXO N° 11

SOLICITUD DE BONIFICACIÓN DEL CINCO POR CIENTO (5%) POR TENER LA CONDICIÓN DE MICRO Y PEQUEÑA EMPRESA

Señores

COMITÉ DE SELECCIÓN

ADJUDICACIÓN SIMPLIFICADA N° 005-2024-MML-GRML-1

Presente.-

Mediante el presente el suscrito, postor y/o Representante legal de [CONSIGNAR EN CASO DE SER PERSONA JURÍDICA], solicito la asignación de la bonificación del cinco por ciento (5%) sobre el puntaje total obtenido, debido a que mi representada cuenta con la condición de micro y pequeña empresa.

[CONSIGNAR CIUDAD Y FECHA]

.....
**Firma, Nombres y Apellidos del postor o
Representante legal o común, según corresponda**

Importante

- Para asignar la bonificación, el órgano encargado de las contrataciones o comité de selección, según corresponda, verifica la página web del Ministerio de Trabajo y Promoción del Empleo en la sección consulta de empresas acreditadas en el REMYPE en el link <http://www2.trabajo.gob.pe/servicios-en-linea-2-2/>.
- Para que un consorcio pueda acceder a la bonificación, cada uno de sus integrantes debe cumplir con la condición de micro y pequeña empresa.