

# **BASES ESTÁNDAR DE LICITACIÓN PÚBLICA PARA LA CONTRATACIÓN DE LA EJECUCIÓN DE OBRAS**

*Aprobado mediante Directiva N° 001-2019-OSCE/CD*



**SUB DIRECCIÓN DE NORMATIVIDAD – DIRECCIÓN TÉCNICO NORMATIVA**  
ORGANISMO SUPERVISOR DE LAS CONTRATACIONES DEL ESTADO - OSCE

### SIMBOLOGÍA UTILIZADA:

N°	Símbolo	Descripción
1	[ABC] / [.....]	La información solicitada dentro de los corchetes sombreados debe ser completada por la Entidad durante la elaboración de las bases.
2	[ABC] / [.....]	Es una indicación, o información que deberá ser completada por la Entidad con posterioridad al otorgamiento de la buena pro para el caso específico de la elaboración de la PROFORMA DEL CONTRATO; o por los proveedores, en el caso de los ANEXOS de la oferta.
3	<div>Importante</div> <ul style="list-style-type: none"> <li>• Abc</li> </ul>	Se refiere a consideraciones importantes a tener en cuenta por el comité de selección y por los proveedores.
4	<div>Advertencia</div> <ul style="list-style-type: none"> <li>• Abc</li> </ul>	Se refiere a advertencias a tener en cuenta por el comité de selección y por los proveedores.
5	<div>Importante para la Entidad</div> <ul style="list-style-type: none"> <li>• Xyz</li> </ul>	Se refiere a consideraciones importantes a tener en cuenta por el comité de selección y deben ser eliminadas una vez culminada la elaboración de las bases.

### CARACTERÍSTICAS DEL DOCUMENTO:

Las bases estándar deben ser elaboradas en formato WORD, y deben tener las siguientes características:

N°	Características	Parámetros
1	Márgenes	Superior : 2.5 cm      Inferior: 2.5 cm Izquierda: 2.5 cm      Derecha: 2.5 cm
2	Fuente	Arial
3	Estilo de Fuente	Normal: Para el contenido en general Cursiva: Para el encabezado y pie de página Para las Consideraciones importantes (Ítem 3 del cuadro anterior)
4	Color de Fuente	Automático: Para el contenido en general Azul : Para las Consideraciones importantes (Ítem 3 del cuadro anterior)
5	Tamaño de Letra	16 : Para las dos primeras hojas de las Secciones General y Específica 11 : Para el nombre de los Capítulos. 10 : Para el cuerpo del documento en general 9 : Para el encabezado y pie de página Para el contenido de los cuadros, pudiendo variar, según la necesidad 8 : Para las Notas al pie
6	Alineación	Justificada: Para el contenido en general y notas al pie. Centrada : Para la primera página, los títulos de las Secciones y nombres de los Capítulos)
7	Interlineado	Sencillo
8	Espaciado	Anterior : 0 Posterior : 0
9	Subrayado	Para los nombres de las Secciones y para resaltar o hacer hincapié en algún concepto

### INSTRUCCIONES DE USO:

- Una vez registrada la información solicitada dentro de los corchetes sombreados en gris, el texto deberá quedar en letra tamaño 10, con estilo normal, sin formato de negrita y sin sombrear.
- La nota **IMPORTANTE** no puede ser modificada ni eliminada en la Sección General. En el caso de la Sección Específica debe seguirse la instrucción que se indica en dicha nota.

Elaboradas en enero de 2019  
Modificadas en junio y diciembre de 2019, julio de 2020, julio y diciembre de 2021, setiembre de 2022  
y octubre de 2022

## **BASES ESTÁNDAR DE LICITACIÓN PÚBLICA PARA LA CONTRATACIÓN DE LA EJECUCIÓN DE OBRAS<sup>1</sup>**

**LICITACIÓN PÚBLICA N°  
02-2023-HDNA-1**

**PRIMERA CONVOCATORIA**

**CONTRATACIÓN DE LA EJECUCIÓN DE LA OBRA:**

**CREACION DEL ALIMENTADOR PAMPA PAÑALA HACIA  
PAMPAS DE OLMOS NORTE, DISTRITO DE OLMOS -  
PROVINCIA DE LAMBAYEQUE - DEPARTAMENTO DE  
LAMBAYEQUE.**



---

<sup>1</sup> Estas bases se utilizarán para la contratación de la ejecución de obras. Para tal efecto, se deberá tener en cuenta la siguiente definición:

**Obra:** Construcción, reconstrucción, rehabilitación, remodelación, mejoramiento, demolición, renovación, ampliación y habilitación de bienes inmuebles, tales como edificaciones, estructuras, excavaciones, perforaciones, carreteras, puentes, entre otros, que requieren dirección técnica, expediente técnico, mano de obra, materiales y/o equipos.

## **DEBER DE COLABORACIÓN**

La Entidad y todo proveedor que se someta a las presentes Bases, sea como participante, postor y/o contratista, deben conducir su actuación conforme a los principios previstos en la Ley de Contrataciones del Estado.

En este contexto, se encuentran obligados a prestar su colaboración al OSCE y a la Secretaría Técnica de la Comisión de Defensa de la Libre Competencia del INDECOPI, en todo momento según corresponda a sus competencias, a fin de comunicar presuntos casos de fraude, colusión y corrupción por parte de los funcionarios y servidores de la Entidad, así como los proveedores y demás actores que participan en el proceso de contratación.

De igual forma, deben poner en conocimiento del OSCE y a la Secretaría Técnica de la Comisión de Defensa de la Libre Competencia del INDECOPI los indicios de conductas anticompetitivas que se presenten durante el proceso de contratación, en los términos del Decreto Legislativo N° 1034, "Ley de Represión de Conductas Anticompetitivas", o norma que la sustituya, así como las demás normas de la materia.

La Entidad y todo proveedor que se someta a las presentes Bases, sea como participante, postor y/o contratista del proceso de contratación deben permitir al OSCE o a la Secretaría Técnica de la Comisión de Defensa de la Libre Competencia del INDECOPI el acceso a la información referida a las contrataciones del Estado que sea requerida, prestar testimonio o absolución de posiciones que se requieran, entre otras formas de colaboración.

## **SECCIÓN GENERAL**

### **DISPOSICIONES COMUNES DEL PROCEDIMIENTO DE SELECCIÓN**

(ESTA SECCIÓN NO DEBE SER MODIFICADA EN NINGÚN EXTREMO, BAJO SANCIÓN DE NULIDAD)

## CAPÍTULO I

### ETAPAS DEL PROCEDIMIENTO DE SELECCIÓN

#### 1.1. REFERENCIAS

Cuando en el presente documento se mencione la palabra Ley, se entiende que se está haciendo referencia a la Ley N° 30225, Ley de Contrataciones del Estado, y cuando se mencione la palabra Reglamento, se entiende que se está haciendo referencia al Reglamento de la Ley de Contrataciones del Estado aprobado por Decreto Supremo N° 344-2018-EF.

Las referidas normas incluyen sus respectivas modificaciones, de ser el caso.

#### 1.2. CONVOCATORIA

Se realiza a través de su publicación en el SEACE de conformidad con lo señalado en el artículo 54 del Reglamento, en la fecha señalada en el calendario del procedimiento de selección, debiendo adjuntar las bases.

#### 1.3. REGISTRO DE PARTICIPANTES

El registro de participantes se realiza conforme al artículo 55 del Reglamento. En el caso de un consorcio, basta que se registre uno (1) de sus integrantes.

##### Importante

- *Para registrarse como participante en un procedimiento de selección convocado por las Entidades del Estado Peruano, es necesario que los proveedores cuenten con inscripción vigente y estar habilitados ante el Registro Nacional de Proveedores (RNP) que administra el Organismo Supervisor de las Contrataciones del Estado (OSCE). Para obtener mayor información, se puede ingresar a la siguiente dirección electrónica: [www.rnp.gob.pe](http://www.rnp.gob.pe).*
- *Los proveedores que deseen registrar su participación deben ingresar al SEACE utilizando su Certificado SEACE (usuario y contraseña). Asimismo, deben observar las instrucciones señaladas en el documento de orientación "Guía para el registro de participantes electrónico" publicado en <https://www2.seace.gob.pe/>.*
- *En caso los proveedores no cuenten con inscripción vigente en el RNP y/o se encuentren inhabilitados o suspendidos para ser participantes, postores y/o contratistas, el SEACE restringirá su registro, quedando a potestad de estos intentar nuevamente registrar su participación en el procedimiento de selección en cualquier otro momento, dentro del plazo establecido para dicha etapa, siempre que haya obtenido la vigencia de su inscripción o quedado sin efecto la sanción que le impuso el Tribunal de Contrataciones del Estado.*

#### 1.4. FORMULACIÓN DE CONSULTAS Y OBSERVACIONES A LAS BASES

La formulación de consultas y observaciones a las bases se efectúa de conformidad con lo establecido en los numerales 72.1 y 72.2 del artículo 72 del Reglamento.

##### Importante

*No pueden formularse consultas ni observaciones respecto del contenido de una ficha de homologación aprobada, aun cuando el requerimiento haya sido homologado parcialmente respecto a las características técnicas y/o requisitos de calificación y/o condiciones de ejecución. Las consultas y observaciones que se formulen sobre el particular, se tienen como no presentadas.*

### 1.5. ABSOLUCIÓN DE CONSULTAS, OBSERVACIONES E INTEGRACIÓN DE BASES

La absolución de consultas, observaciones e integración de las bases se realizan conforme a las disposiciones previstas en los numerales 72.4 y 72.5 del artículo 72 del Reglamento.

#### Importante

- *No se absolverán consultas y observaciones a las bases que se presenten en forma física.*
- *Cuando exista divergencia entre lo indicado en el pliego de absolución de consultas y observaciones y la integración de bases, prevalece lo absuelto en el referido pliego; sin perjuicio, del deslinde de responsabilidades correspondiente.*

### 1.6. ELEVACIÓN AL OSCE DEL PLIEGO DE ABSOLUCIÓN DE CONSULTAS Y OBSERVACIONES E INTEGRACIÓN DE BASES

Los cuestionamientos al pliego de absolución de consultas y observaciones, así como a las bases integradas por supuestas vulneraciones a la normativa de contrataciones, a los principios que rigen la contratación pública u otra normativa que tenga relación con el objeto de la contratación, pueden ser elevados al OSCE, de acuerdo a lo indicado en los numerales del 72.8 al 72.11 del artículo 72 del Reglamento.

La solicitud de elevación para emisión de Pronunciamiento se presenta ante la Entidad, la cual debe remitir al OSCE el expediente completo, de acuerdo a lo señalado en el artículo 124 del TUO de la Ley 27444, aprobado por Decreto Supremo N° 004-2019-JUS, al día hábil siguiente de recibida dicha solicitud.

#### Advertencia

*La solicitud de elevación al OSCE de los cuestionamientos al pliego de absolución de consultas y observaciones, así como a las Bases integradas, se realiza de manera electrónica a través del SEACE, a partir de la oportunidad en que establezca el OSCE mediante comunicado.*

#### Importante

*Constituye infracción pasible de sanción según lo previsto en el literal n) del numeral 50.1 del artículo 50 de la Ley, presentar cuestionamientos maliciosos o manifiestamente infundados al pliego de absolución de consultas y/u observaciones.*

### 1.7. FORMA DE PRESENTACIÓN DE OFERTAS

Las ofertas se presentan conforme lo establecido en el artículo 59 del Reglamento.

Las declaraciones juradas, formatos o formularios previstos en las bases que conforman la oferta deben estar debidamente firmados por el postor (firma manuscrita o digital, según la Ley N° 27269, Ley de Firmas y Certificados Digitales<sup>2</sup>). Los demás documentos deben ser visados por el postor. En el caso de persona jurídica, por su representante legal, apoderado o mandatario designado para dicho fin y, en el caso de persona natural, por este o su apoderado. No se acepta el pegado de la imagen de una firma o visto. Las ofertas se presentan foliadas.

#### Importante

- *Los formularios electrónicos que se encuentran en el SEACE y que los proveedores deben*

<sup>2</sup> Para mayor información sobre la normativa de firmas y certificados digitales ingresar a: <https://www.indecopi.gob.pe/web/firmas-digitales/firmar-y-certificados-digitales>

*llenar para presentar sus ofertas, tienen carácter de declaración jurada.*

- *En caso la información contenida en los documentos escaneados que conforman la oferta no coincida con lo declarado a través del SEACE, prevalece la información declarada en los documentos escaneados.*
- *No se tomarán en cuenta las ofertas que se presenten en físico a la Entidad.*

## 1.8. PRESENTACIÓN Y APERTURA DE OFERTAS

El participante presentará su oferta de manera electrónica a través del SEACE, desde las 00:01 horas hasta las 23:59 horas del día establecido para el efecto en el cronograma del procedimiento; adjuntando el archivo digitalizado que contenga los documentos que conforman la oferta de acuerdo a lo requerido en las bases.

El participante debe verificar antes de su envío, bajo su responsabilidad, que el archivo pueda ser descargado y su contenido sea legible.

### Importante

*Los integrantes de un consorcio no pueden presentar ofertas individuales ni conformar más de un consorcio en un procedimiento de selección, o en un determinado ítem cuando se trate de procedimientos de selección según relación de ítems.*

En la apertura electrónica de la oferta, el comité de selección, verifica la presentación de lo exigido en la sección específica de las bases, de conformidad con el numeral 73.2 del artículo 73 del Reglamento. De no cumplir con lo requerido, la oferta se considera no admitida.

Asimismo, el comité de selección declara no admitidas las ofertas que se encuentran por debajo del noventa por ciento (90%) del valor referencial o que excedan en más del diez por ciento (10%) del valor referencial.

## 1.9. EVALUACIÓN DE LAS OFERTAS

La evaluación consiste en la aplicación de los factores de evaluación previstos en el Capítulo IV de la sección específica de las bases a las ofertas admitidas, con el objeto de determinar la oferta con el mejor puntaje y el orden de prelación de las ofertas.

Para determinar la oferta con el mejor puntaje, se toma en cuenta lo indicado en el numeral 74.2 del artículo 74 del Reglamento.

El desempate mediante sorteo se realiza de manera electrónica a través del SEACE.

### Importante

*En el caso de procedimientos de selección por relación de ítems cuando la obra se ejecute fuera de la provincia de Lima y Callao y el monto del valor referencial de algún ítem no supere los novecientos mil Soles (S/ 900,000.00), a solicitud del postor se asigna una bonificación equivalente al diez por ciento (10%) sobre el puntaje total obtenido en dicho ítem por los postores con domicilio en la provincia donde se ejecuta la obra, o en las provincias colindantes, sean o no pertenecientes al mismo departamento o región. El domicilio es el consignado en la constancia de inscripción ante el RNP<sup>3</sup>.*

<sup>3</sup> La constancia de inscripción electrónica se visualizará en el portal web del Registro Nacional de Proveedores: [www.mpp.gob.pe](http://www.mpp.gob.pe)



#### **1.10. CALIFICACIÓN DE OFERTAS**

Luego de culminada la evaluación, el comité de selección califica a los postores que obtuvieron el primer, segundo, tercer y cuarto lugar, según el orden de prelación, verificando que cumplan con los requisitos de calificación detallados en el numeral 3.2 del Capítulo III de la sección específica de las bases. La oferta del postor que no cumpla con los requisitos de calificación es descalificada.

Si alguno de los cuatro (4) postores no cumple con los requisitos de calificación, se aplica lo establecido en los numerales 75.2 y 75.3 del artículo 75 del Reglamento.

#### **1.11. SUBSANACIÓN DE LAS OFERTAS**

La subsanación de las ofertas se sujeta a lo establecido en el artículo 60 del Reglamento. La corrección aritmética a la que hace referencia el numeral 60.4 de dicho artículo procede para la ejecución de obras a suma alzada.

El plazo que se otorgue para la subsanación no puede ser inferior a un (1) día hábil.

La solicitud de subsanación se realiza de manera electrónica a través del SEACE y será remitida al correo electrónico consignado por el postor al momento de realizar su inscripción en el RNP, siendo su responsabilidad el permanente seguimiento de las notificaciones a dicho correo. La notificación de la solicitud se entiende efectuada el día de su envío al correo electrónico.

La presentación de las subsanaciones se realiza a través del SEACE. No se tomará en cuenta la subsanación que se presente en físico a la Entidad.

#### **1.12. RECHAZO DE LAS OFERTAS**

Previo al otorgamiento de la buena pro, el comité de selección revisa las ofertas económicas que cumplen los requisitos de calificación, de conformidad con lo establecido para el rechazo de ofertas, previsto en el artículo 68 del Reglamento, de ser el caso.

De rechazarse alguna de las ofertas calificadas, el comité de selección revisa el cumplimiento de los requisitos de calificación de los postores que siguen en el orden de prelación, en caso las hubiere.

#### **1.13. OTORGAMIENTO DE LA BUENA PRO**

Definida la oferta ganadora, el comité de selección otorga la buena pro, mediante su publicación en el SEACE, incluyendo el cuadro comparativo y las actas debidamente motivadas de los resultados de la admisión, no admisión, evaluación, calificación, descalificación, rechazo y el otorgamiento de la buena pro.

#### **1.14. CONSENTIMIENTO DE LA BUENA PRO**

Cuando se hayan presentado dos (2) o más ofertas, el consentimiento de la buena pro se produce a los ocho (8) días hábiles siguientes de la notificación de su otorgamiento, sin que los postores hayan ejercido el derecho de interponer el recurso de apelación.

En caso que se haya presentado una sola oferta, el consentimiento de la buena pro se produce el mismo día de la notificación de su otorgamiento.

El consentimiento del otorgamiento de la buena pro se publica en el SEACE al día hábil siguiente de producido.

**Importante**

*Una vez consentido el otorgamiento de la buena pro, el órgano encargado de las contrataciones o el órgano de la Entidad al que se haya asignado tal función realiza la verificación de la oferta presentada por el postor ganador de la buena pro conforme lo establecido en el numeral 64.6 del artículo 64 del Reglamento.*

## CAPÍTULO II

### SOLUCIÓN DE CONTROVERSIAS DURANTE EL PROCEDIMIENTO DE SELECCIÓN

#### 2.1. RECURSO DE APELACIÓN

A través del recurso de apelación se pueden impugnar los actos dictados durante el desarrollo del procedimiento de selección hasta antes del perfeccionamiento del contrato.

El recurso de apelación se presenta ante y es resuelto por el Tribunal de Contrataciones del Estado.

Los actos que declaren la nulidad de oficio, la cancelación del procedimiento de selección y otros actos emitidos por el Titular de la Entidad que afecten la continuidad de este, se impugnan ante el Tribunal de Contrataciones del Estado.

#### Importante

- *Una vez otorgada la buena pro, el comité de selección, está en la obligación de permitir el acceso de los participantes y postores al expediente de contratación, salvo la información calificada como secreta, confidencial o reservada por la normativa de la materia, a más tardar dentro del día siguiente de haberse solicitado por escrito.*  
*Luego de otorgada la buena pro no se da a conocer las ofertas cuyos requisitos de calificación no fueron analizados y revisados por el comité de selección.*
- *A efectos de recoger la información de su interés, los postores pueden valerse de distintos medios, tales como: (i) la lectura y/o toma de apuntes, (ii) la captura y almacenamiento de imágenes, e incluso (iii) pueden solicitar copia de la documentación obrante en el expediente, siendo que, en este último caso, la Entidad deberá entregar dicha documentación en el menor tiempo posible, previo pago por tal concepto.*
- *El recurso de apelación se presenta ante la Mesa de Partes del Tribunal o ante las oficinas desconcentradas del OSCE.*

#### 2.2. PLAZOS DE INTERPOSICIÓN DEL RECURSO DE APELACIÓN

La apelación contra el otorgamiento de la buena pro o contra los actos dictados con anterioridad a ella se interpone dentro de los ocho (8) días hábiles siguientes de haberse notificado el otorgamiento de la buena pro.

La apelación contra los actos dictados con posterioridad al otorgamiento de la buena pro, contra la declaración de nulidad, cancelación y declaratoria de desierto del procedimiento, se interpone dentro de los ocho (8) días hábiles siguientes de haberse tomado conocimiento del acto que se desea impugnar.

### CAPÍTULO III DEL CONTRATO

#### 3.1. PERFECCIONAMIENTO DEL CONTRATO

Los plazos y el procedimiento para perfeccionar el contrato se realiza conforme a lo indicado en el artículo 141 del Reglamento.

Para perfeccionar el contrato, el postor ganador de la buena pro debe presentar los documentos señalados en los artículos 139 y 175 del Reglamento, así como los previstos en la sección específica de las bases.

#### 3.2. GARANTÍAS

Las garantías que deben otorgar los postores y/o contratistas, según corresponda, son las de fiel cumplimiento del contrato y por los adelantos.

##### 3.2.1. GARANTÍA DE FIEL CUMPLIMIENTO

Como requisito indispensable para perfeccionar el contrato, el postor ganador debe entregar a la Entidad la garantía de fiel cumplimiento del mismo por una suma equivalente al diez por ciento (10%) del monto del contrato original. Esta se mantiene vigente hasta el consentimiento de la liquidación final.

##### 3.2.2. GARANTÍA DE FIEL CUMPLIMIENTO POR PRESTACIONES ACCESORIAS

En las contrataciones que conllevan la ejecución de prestaciones accesorias, tales como mantenimiento, reparación o actividades afines, se otorga una garantía adicional por una suma equivalente al diez por ciento (10%) del monto del contrato de la prestación accesorio, la misma que debe ser renovada periódicamente hasta el cumplimiento total de las obligaciones garantizadas.

##### 3.2.3. GARANTÍA POR ADELANTO

En caso se haya previsto en la sección específica de las bases la entrega de adelantos, el contratista debe presentar una garantía emitida por idéntico monto conforme a lo estipulado en el artículo 153 del Reglamento.

#### 3.3. REQUISITOS DE LAS GARANTÍAS

Las garantías que se presenten deben ser incondicionales, solidarias, irrevocables y de realización automática en el país, al solo requerimiento de la Entidad. Asimismo, deben ser emitidas por empresas que se encuentren bajo la supervisión directa de la Superintendencia de Banca, Seguros y Administradoras Privadas de Fondos de Pensiones y que cuenten con clasificación de riesgo B o superior. Asimismo, deben estar autorizadas para emitir garantías; o estar consideradas en la última lista de bancos extranjeros de primera categoría que periódicamente publica el Banco Central de Reserva del Perú.

##### Importante

*Corresponde a la Entidad verificar que las garantías presentadas por el postor ganador de la buena pro y/o contratista cumplan con los requisitos y condiciones necesarios para su aceptación y eventual ejecución; sin perjuicio de la determinación de las responsabilidades funcionales que correspondan.*

#### **Advertencia**

*Los funcionarios de las Entidades no deben aceptar garantías emitidas bajo condiciones distintas a las establecidas en el presente numeral, debiendo tener en cuenta lo siguiente:*

*1. La clasificadora de riesgo que asigna la clasificación a la empresa que emite la garantía debe encontrarse listada en el portal web de la SBS (<http://www.sbs.gob.pe/sistema-financiero/clasificadoras-de-riesgo>).*

*2. Se debe identificar en la página web de la clasificadora de riesgo respectiva, cuál es la clasificación vigente de la empresa que emite la garantía, considerando la vigencia a la fecha de emisión de la garantía.*

*3. Para fines de lo establecido en el artículo 148 del Reglamento, la clasificación de riesgo B, incluye las clasificaciones B+ y B.*

*4. Si la empresa que otorga la garantía cuenta con más de una clasificación de riesgo emitida por distintas empresas listadas en el portal web de la SBS, bastará que en una de ellas cumpla con la clasificación mínima establecida en el Reglamento.*

*En caso exista alguna duda sobre la clasificación de riesgo asignada a la empresa emisora de la garantía, se deberá consultar a la clasificadora de riesgos respectiva.*

*De otro lado, además de cumplir con el requisito referido a la clasificación de riesgo, a efectos de verificar si la empresa emisora se encuentra autorizada por la SBS para emitir garantías, debe revisarse el portal web de dicha Entidad (<http://www.sbs.gob.pe/sistema-financiero/relacion-de-empresas-que-se-encuentran-autorizadas-a-emitar-cartas-fianza>).*

*Los funcionarios competentes deben verificar la autenticidad de la garantía a través de los mecanismos establecidos (consulta web, teléfono u otros) por la empresa emisora.*

### **3.4. EJECUCIÓN DE GARANTÍAS**

La Entidad puede solicitar la ejecución de las garantías conforme a los supuestos contemplados en el artículo 155 del Reglamento.

### **3.5. ADELANTOS**

La Entidad puede establecer la entrega de adelantos directos y adelantos para materiales e insumos, y en el caso de contratos bajo la modalidad llave en mano, para equipamiento y mobiliario, de conformidad con el artículo 180 del Reglamento, siempre que ello haya sido previsto en la sección específica de las bases.

Asimismo, la Entidad puede establecer la obligación de constituir un fideicomiso para el manejo de los recursos que el contratista reciba a título de adelanto, de acuerdo al procedimiento, plazos y requisitos señalados en los artículos 184 y 185 del Reglamento.

### **3.6. VALORIZACIONES**

Las valorizaciones son la cuantificación económica de un avance físico en la ejecución de la obra, realizada en un período determinado, tienen el carácter de pagos a cuenta y son elaboradas el último día de cada período previsto en la sección específica de las bases, por el inspector o supervisor, según corresponda y el contratista.

En caso se haya suscrito contrato con un consorcio, el pago de las valorizaciones se realizará a quien se indique en el contrato de consorcio.

**Advertencia**

*En caso de retraso en los pagos a cuenta o pago final por parte de la Entidad, salvo que se deba a caso fortuito o fuerza mayor, esta reconoce al contratista los intereses legales correspondientes, de conformidad con el artículo 39 de la Ley y los artículos 1244, 1245 y 1246 del Código Civil, debiendo repetir contra los responsables de la demora injustificada.*

**3.7. REAJUSTES**

Los reajustes se calculan conforme lo indicado en el numeral 38.3 del artículo 38 y el artículo 195 del Reglamento.

**Importante**

*Tanto la elaboración como la aplicación de las fórmulas polinómicas se sujetan a lo dispuesto en el Decreto Supremo N° 011-79-VC y sus modificatorias, ampliatorias y complementarias.*

**3.8. PENALIDADES**

**3.12.1. PENALIDAD POR MORA EN LA EJECUCIÓN DE LA PRESTACIÓN**

En caso de retraso injustificado del contratista en la ejecución de las prestaciones objeto del contrato, la Entidad le aplica automáticamente una penalidad por mora por cada día de atraso, de conformidad con el artículo 162 del Reglamento.

**3.12.2. OTRAS PENALIDADES**

La Entidad puede establecer penalidades distintas a la mencionada en el numeral precedente, según lo previsto en el artículo 163 del Reglamento y lo indicado en la sección específica de las bases.

Estos dos tipos de penalidades se calculan en forma independiente y pueden alcanzar cada una un monto máximo equivalente al diez por ciento (10%) del monto del contrato vigente, o de ser el caso, del ítem que debió ejecutarse.

**3.9. INCUMPLIMIENTO DEL CONTRATO**

Las causales para la resolución del contrato, serán aplicadas de conformidad con el artículo 36 de la Ley y 164 del Reglamento.

**3.10. DISPOSICIONES FINALES**

Todos los demás aspectos del presente procedimiento no contemplados en las bases se regirán supletoriamente por la Ley y su Reglamento, así como por las disposiciones legales vigentes.

## **SECCIÓN ESPECÍFICA**

### **CONDICIONES ESPECIALES DEL PROCEDIMIENTO DE SELECCIÓN**

(EN ESTA SECCIÓN LA ENTIDAD DEBERÁ COMPLETAR LA INFORMACIÓN EXIGIDA, DE ACUERDO A LAS  
INSTRUCCIONES INDICADAS)

## CAPÍTULO I GENERALIDADES

### 1.1. ENTIDAD CONVOCANTE

Nombre : HIDRANDINA S.A  
RUC N° : 20132023540  
Domicilio legal : Jr. San Martin Nro. 831. La Libertad - Trujillo  
Teléfono : 211 5500 - anexo 51227  
Correo electrónico : ComprasCorporativas2@distriluz.com.pe

### 1.2. OBJETO DE LA CONVOCATORIA

El presente procedimiento de selección tiene por objeto la contratación de la ejecución de la obra CREACION DEL ALIMENTADOR PAMPA PAÑALA HACIA PAMPAS DE OLMOS NORTE, DISTRITO DE OLMOS - PROVINCIA DE LAMBAYEQUE - DEPARTAMENTO DE LAMBAYEQUE.

### 1.3. VALOR REFERENCIAL<sup>4</sup>

El valor referencial asciende a Diez millones ochocientos diez mil trescientos cuarenta y uno con 67/100 Soles (10'810,341.67), incluidos los impuestos de Ley y cualquier otro concepto que incida en el costo total de la ejecución de la obra. El valor referencial ha sido calculado al mes de Noviembre.

Valor Referencial (VR)	Límites <sup>5</sup>	
	Inferior	Superior
10'810,341.67	9'729,307.51	11'891,375.83

#### Importante

*El precio de las ofertas no puede exceder los límites del valor referencial de conformidad con el numeral 28.2 del artículo 28 de la Ley.*

### 1.4. EXPEDIENTE DE CONTRATACIÓN

Documento y fecha de aprobación del expediente de contratación : Formato de Solicitud de aprobación de expediente – Compra por encargo De fecha 31/01/2023

Documento y fecha de aprobación del expediente técnico : Resolución de Gerencia Regional N° GR - 154 – 2022 14.12.2022

Documento y fecha de actualización del expediente técnico, de corresponder : No corresponde

<sup>4</sup> El monto del valor referencial indicado en esta sección de las bases no debe diferir del monto del valor referencial consignado en la ficha del procedimiento en el SEACE. No obstante, de existir contradicción entre estos montos, primará el monto del valor referencial indicado en las bases aprobadas.

<sup>5</sup> De acuerdo a lo señalado en el artículo 48 del Reglamento, estos límites se calculan considerando dos (2) decimales. Para ello, si el límite inferior tiene más de dos (2) decimales, se aumenta en un dígito el valor del segundo decimal; en el caso del límite superior, se considera el valor del segundo decimal sin efectuar el redondeo.



Tipo y número del procedimiento de selección que se convocó para la elaboración del expediente técnico, de : No corresponde corresponder

#### 1.5. FUENTE DE FINANCIAMIENTO

Recursos directamente recaudados

##### Importante

*La fuente de financiamiento debe corresponder a aquella prevista en la Ley de Equilibrio Financiero del Presupuesto del Sector Público del año fiscal en el cual se convoca el procedimiento de selección.*

#### 1.6. SISTEMA DE CONTRATACIÓN

El presente procedimiento se rige por el sistema de PRECIOS UNITARIOS, de acuerdo con lo establecido en el expediente de contratación respectivo.

#### 1.7. MODALIDAD DE EJECUCIÓN

LLAVE EN MANO

#### 1.8. ALCANCES DEL REQUERIMIENTO

El alcance de la ejecución de la obra está definido en el Capítulo III de la presente sección de las bases.

#### 1.9. PLAZO DE EJECUCIÓN DE LA OBRA

El plazo de ejecución de la obra materia de la presente convocatoria, es de Trecientos sesenta (360) días calendario, en concordancia con lo establecido en el expediente de contratación y en el expediente técnico de obra.

#### 1.10. COSTO DE REPRODUCCIÓN Y ENTREGA DE BASES Y DEL EXPEDIENTE TÉCNICO DE LA OBRA

Los participantes registrados tienen el derecho a recabar las bases y el expediente técnico de la obra en versión impresa o digital, según su elección, para cuyo efecto deben:

Pagar en	:	Cuenta bancaria 000-0106194 Banco Scotiabank
Recoger en	:	Av. Camino Real N° 348 Torre El Pilar piso 13 San Isidro
Costo de bases	:	Impresa: S/ 10.00
Costo del expediente técnico	:	Impreso: S/ 150.00 Digital: S/ 10.00

Las bases y el expediente técnico se entregan inmediatamente después de realizado el pago correspondiente. Excepcionalmente, el expediente técnico en versión impresa puede ser entregado dentro del plazo máximo de un (1) día hábil de efectuado el pago.

##### Importante

- *La Entidad debe entregar una constancia o formulario de cargos en donde consta que el participante recibió el expediente técnico completo. Dicha constancia o formulario debe incluir un índice del contenido del expediente técnico y número de folios correspondientes.*
- *El costo de entrega del ejemplar de las bases y del expediente técnico, no puede exceder el costo de su reproducción.*

#### **Advertencia**

*Las Entidades deben cautelar bajo responsabilidad que la versión impresa y digital del expediente técnico correspondan a la versión original del expediente técnico aprobado.*

### **1.11. ACCESO VIRTUAL AL EXPEDIENTE TÉCNICO DE LA OBRA**

El expediente técnico de la obra en versión digital se encuentra publicado en el SEACE, obligatoriamente, desde la fecha de la convocatoria del presente procedimiento de selección.

### **1.12. BASE LEGAL**

- Ley No 31638 – Ley de Presupuesto del Sector Público para el Año Fiscal 2023.
- Ley No 31639 - Ley de equilibrio financiero del presupuesto del sector público para el año fiscal 2023.
- LEY No 31640 - Ley de endeudamiento del sector público para el año fiscal 2023. Ley No 28411 - Ley General del Sistema Nacional del Presupuesto.
- Texto Único Ordenado de la Ley N° 30225, Ley de Contrataciones del Estado, aprobado mediante Decreto Supremo N° 082-2019-EF.
- Decreto Supremo No 344-2018 - Reglamento de la Ley de Contrataciones y modificatorias vigentes.
- Ley No 27444 – Ley del Procedimiento Administrativo General.
- Ley No 27806 – Ley de Transparencia y Acceso a la Información Pública.
- Directivas del OSCE.
- Directiva N° 01-2019-OSCE/CD, mediante la que se aprobó las Bases Estándar.
- Resolución de Concejo Directivo OSINERGMIN N° 104-2016-OS/CD del 31 de mayo 2016 que aprueba la inversión en la construcción de la infraestructura de los sistemas secundarios y complementarios de transmisión para el periodo 2017-2021.
- Resolución de Consejo Directivo Organismo Supervisor de la Inversión en Energía y Minería OSINERGMIN N° 218-2020-OS/CD. “Manual de Costos basado en actividades aplicable a las empresas de distribución eléctrica”.
- Ley de Concesiones Eléctricas, aprobada mediante Decreto Ley N° 25844.
- Reglamento de la Ley de Concesiones Eléctricas, aprobado mediante Decreto Supremo N° 009-93-EM y modificatorias.
- Reglamento de la Ley General de Electrificación Rural, aprobado mediante Decreto Supremo N° 025-2007-EM y modificatorias.
- Código Nacional de Electricidad - Suministro 2011.
- D.S. N° 020-97-EM y D.S. N° 040-2001-EM, Norma Técnica de Calidad de los Servicios Eléctricos.
- Base Metodológica para la aplicación de la “Norma Técnica de Calidad de los Servicios Eléctricos.
- Normas Generales del MEM/DEP-Serie 100: Líneas de transmisión; Serie 200: Subestaciones, norma MEM/DEP – Serie 500: Estudios de Ingeniería.
- Reglamento para la Protección Ambiental en las actividades eléctricas, aprobado con Decreto Supremo N° 014-2019-EM
- Código del Medio Ambiente y de los Recursos Naturales (D.L. N°613).
- Ley General del Ambiente, Ley N° 28611 y Modificación de Ley General del Ambiente
- DL N° 1055.
- Ley Sistema Nacional de Evaluación de Impacto Ambiental, Ley N° 27446 y Modificación Ley Sistema Nacional de Evaluación de Impacto Ambiental - DL N° 1078.
- Decreto Supremo N° 019-2009-MINAM Reglamento de la Ley del Sistema Nacional de Evaluación de Impacto Ambiental.

- Ley de Evaluación de Impacto Ambiental para Obras y Actividades susceptibles de causar daño al ambiente - Ley N° 26786.
- Ley General de Aguas D.L N° 17752.
- Resolución Directoral N° 008-97-EM/DGAA. niveles máximos permisibles para efluentes líquidos producto de las actividades de generación, transmisión y distribución de energía eléctrica.
- Guía de Estudios de Impacto Ambiental para las Actividades Eléctricas, emitida por la Dirección General de Asuntos Ambientales del Ministerio de Energía y Minas (DGAA/MEM), elaborada por CENERGIA.
- Normas, reglamentos y procedimientos vigentes emitidas por el OSINERMIN y el COES.
- Procedimiento Técnico N°40 del COES "Procedimiento para la aplicación del numeral 3.5 de la NTCSE"
- Decretos Sobre Imposición de Servidumbre, E.I.A. y C.I.R.A.
- Reglamento de Seguridad y Salud en el Trabajo con Electricidad, aprobado con R.M. 111 2013-MEM/DM.
- Reglamento Nacional de Construcciones.
- Texto Único Ordenado de la Ley N° 27444 – Ley del Procedimiento Administrativo General, aprobado mediante Decreto Supremo N° 04-2018-JUS.
- Código Civil.
- Resolución Ministerial N° 972-2020-MIMSA: Lineamientos para la vigilancia, prevención y control de la salud de los trabajadores con riesgo de exposición a SARS-CoV-2.
- Plan de contingencias operativo por emergencia nacional del COVID-19 en las empresas del Grupo Distriluz.
- Directiva N° 009-2020-OSCE/CD: Lineamientos para el uso del Cuaderno de Obra Digital.
- Ley 31204: "Ley General del Patrimonio Paleontológico del Perú".

Las referidas normas incluyen sus respectivas modificaciones, de ser el caso.

## CAPÍTULO II DEL PROCEDIMIENTO DE SELECCIÓN

### 2.1. CALENDARIO DEL PROCEDIMIENTO DE SELECCIÓN

Según el cronograma de la ficha de selección de la convocatoria publicada en el SEACE.

#### Importante

*De conformidad con la vigesimosegunda Disposición Complementaria Final del Reglamento, en caso la Entidad (Ministerios y sus organismos públicos, programas o proyectos adscritos) haya difundido el requerimiento a través del SEACE siguiendo el procedimiento establecido en dicha disposición, no procede formular consultas u observaciones al requerimiento.*

### 2.2. CONTENIDO DE LAS OFERTAS

La oferta contendrá, además de un índice de documentos<sup>6</sup>, la siguiente documentación:

#### 2.2.1. Documentación de presentación obligatoria

##### 2.2.1.1. Documentos para la admisión de la oferta

- Declaración jurada de datos del postor. (**Anexo N° 1**)
- Documento que acredite la representación de quien suscribe la oferta.

En caso de persona jurídica, copia del certificado de vigencia de poder del representante legal, apoderado o mandatario designado para tal efecto.

En caso de persona natural, copia del documento nacional de identidad o documento análogo, o del certificado de vigencia de poder otorgado por persona natural, del apoderado o mandatario, según corresponda.

En el caso de consorcios, este documento debe ser presentado por cada uno de los integrantes del consorcio que suscriba la promesa de consorcio, según corresponda.

#### Advertencia

*De acuerdo con el artículo 4 del Decreto Legislativo N° 1246, las Entidades están prohibidas de exigir a los administrados o usuarios la información que puedan obtener directamente mediante la interoperabilidad a que se refieren los artículos 2 y 3 de dicho Decreto Legislativo. En esa medida, si la Entidad es usuaria de la Plataforma de Interoperabilidad del Estado – PIDE<sup>7</sup> y siempre que el servicio web se encuentre activo en el Catálogo de Servicios de dicha plataforma, no corresponderá exigir el certificado de vigencia de poder y/o documento nacional de identidad.*

- Declaración jurada de acuerdo con el literal b) del artículo 52 del Reglamento. (**Anexo N° 2**)
- Declaración jurada de cumplimiento del Expediente Técnico, según el numeral 3.1 del Capítulo III de la presente sección. (**Anexo N° 3**)

<sup>6</sup> La omisión del índice no determina la no admisión de la oferta.

<sup>7</sup> Para mayor información de las Entidades usuarias y del Catálogo de Servicios de la Plataforma de Interoperabilidad del Estado – PIDE ingresar al siguiente enlace <https://www.gobiernodigital.gob.pe/interoperabilidad/>

- e) Declaración jurada de plazo de ejecución de la obra. **(Anexo N° 4)**
- f) Promesa de consorcio con firmas legalizadas, de ser el caso, en la que se consigne los integrantes, el representante común, el domicilio común y las obligaciones a las que se compromete cada uno de los integrantes del consorcio, así como el porcentaje equivalente a dichas obligaciones. **(Anexo N° 5)**
- g) El precio de la oferta en Soles y:
  - ✓ El desagregado de partidas, cuando el procedimiento se haya convocado a suma alzada.
  - ✓ Los precios unitarios, considerando las partidas según lo previsto en el último párrafo del literal b) del artículo 35 del Reglamento.

Asimismo, la oferta incluye el monto de la prestación accesorio, cuando corresponda. **(Anexo N° 6)**

El precio total de la oferta y los subtotales que lo componen deben ser expresados con dos (2) decimales. Los precios unitarios pueden ser expresados con más de dos (2) decimales.

#### Importante

- *El comité de selección no puede incorporar documentos adicionales para la admisión de la oferta a los establecidos en este acápite.*
- *El análisis de precios unitarios y el detalle de los gastos generales fijos y variables de la oferta se presentan para el perfeccionamiento del contrato.*
- *El comité de selección declara no admitidas las ofertas que no se encuentren dentro de los límites del valor referencial previstos en el numeral 28.2 del artículo 28 de la Ley. Asimismo, verifica la presentación de los documentos requeridos. De no cumplir con lo requerido, la oferta se considera no admitida.*

#### 2.2.1.2. Documentos para acreditar los requisitos de calificación

Incorporar en la oferta los documentos que acreditan los “**Requisitos de Calificación**” que se detallan en el numeral 3.2 del Capítulo III de la presente sección de las bases.

#### 2.2.2. Documentación de presentación facultativa:

No corresponde

#### Advertencia

*El comité de selección no podrá exigir al postor la presentación de documentos que no hayan sido indicados en los acápites “Documentos para la admisión de la oferta”, “Requisitos de calificación” y “Factores de evaluación”.*

### 2.3. REQUISITOS PARA PERFECCIONAR EL CONTRATO

El postor ganador de la buena pro debe presentar los siguientes documentos para perfeccionar el contrato:

- a) Garantía de fiel cumplimiento del contrato.
- b) Solicitud para la constitución del fideicomiso, en el marco de lo establecido en el literal a)

- del numeral 184.9 del artículo 184 del Reglamento, de ser el caso<sup>8</sup>.
- c) Contrato de consorcio con firmas legalizadas ante Notario de cada uno de los integrantes, de ser el caso.
  - d) Código de cuenta interbancaria (CCI) o, en el caso de proveedores no domiciliados, el número de su cuenta bancaria y la entidad bancaria en el exterior.
  - e) Copia de la vigencia del poder del representante legal de la empresa que acredite que cuenta con facultades para perfeccionar el contrato, cuando corresponda.
  - f) Copia de DNI del postor en caso de persona natural, o de su representante legal en caso de persona jurídica.

#### Advertencia

*De acuerdo con el artículo 4 del Decreto Legislativo N° 1246, las Entidades están prohibidas de exigir a los administrados o usuarios la información que puedan obtener directamente mediante la interoperabilidad a que se refieren los artículos 2 y 3 de dicho Decreto Legislativo. En esa medida, si la Entidad es usuaria de la Plataforma de Interoperabilidad del Estado – PIDE<sup>9</sup> y siempre que el servicio web se encuentre activo en el Catálogo de Servicios de dicha plataforma, no corresponderá exigir los documentos previstos en los literales e) y f).*

- g) Domicilio para efectos de la notificación durante la ejecución del contrato.
- h) Autorización de notificación de la decisión de la Entidad sobre la solicitud de ampliación de plazo mediante medios electrónicos de comunicación<sup>10</sup>. **(Anexo N° 12)**
- i) Constancia de capacidad libre de contratación expedida por el RNP<sup>11</sup>.
- j) Programa de Ejecución de Obra (CPM) el cual presenta la ruta crítica y el calendario de avance de obra valorizado.
- k) Calendario de adquisición de materiales e insumos necesarios para la ejecución de obra, en concordancia con el calendario de avance de obra valorizado. Este calendario se actualiza con cada ampliación de plazo otorgada, en concordancia con el calendario de avance de obra valorizado vigente.
- l) Calendario de adquisición de materiales e insumos necesarios para la ejecución de obra, que incluye el equipamiento y mobiliario cuando corresponda, de acuerdo con el calendario de avance de obra valorizado. Este calendario se actualiza con cada ampliación de plazo otorgada, en concordancia con el calendario de avance de obra valorizado vigente.
- m) Calendario de utilización de equipo, en caso la naturaleza de la contratación lo requiera.
- n) Memoria en la que se señalen las consideraciones que se han tomado en cuenta para la elaboración de los documentos indicados en los literales k) l) y m).
- o) Análisis de precios unitarios de las partidas y detalle de los gastos generales fijos y variables de la oferta, en caso de obras sujetas a precios unitarios<sup>12</sup>.
- p) Desagregado por partidas que dio origen a la oferta, en caso de obras a suma alzada.
- q) Copia de documentos que sustenten la propiedad, la posesión, el compromiso de compra venta o alquiler u otro documento que acredite la disponibilidad del requisito de calificación equipamiento estratégico. En el caso que el postor ganador sea un consorcio los documentos de acreditación de este requisito pueden estar a nombre del consorcio o de uno de sus integrantes.
- r) Copia de los diplomas que acrediten la formación académica requerida del plantel profesional clave, en caso que el grado o título profesional requerido no se encuentre publicado en el Registro Nacional de Grados Académicos y Títulos Profesionales a cargo de la de la Superintendencia Nacional de Educación Superior Universitaria – SUNEDU<sup>13</sup>.
- s) Copia de (i) contratos y su respectiva conformidad o (ii) constancias o (iii) certificados o (iv) cualquier otra documentación que, de manera fehaciente demuestre la experiencia del

<sup>8</sup> Cuando la Entidad no haya incorporado en las bases la obligación de constituir un fideicomiso para la administración de los adelantos destinados a la ejecución de obra, el postor adjudicado puede presentar la solicitud para la constitución del fideicomiso.

<sup>9</sup> Para mayor información de las Entidades usuarias y del Catálogo de Servicios de la Plataforma de Interoperabilidad del Estado – PIDE ingresar al siguiente enlace <https://www.gobiernodigital.gob.pe/interoperabilidad/>

<sup>10</sup> En tanto se implemente la funcionalidad en el SEACE, de conformidad con la Primera Disposición Complementaria Transitoria del Decreto Supremo N° 234-2022-EF.

<sup>11</sup> Este requisito no aplica para procedimientos de contratación directa por la causal de carácter de secreto, secreto militar o por razones de orden interno.

<sup>12</sup> La Entidad puede requerir este documento en caso de obras a suma alzada.

<sup>13</sup> <https://enlinea.sunedu.gob.pe/>

- personal que conforma el plantel profesional clave.
- t) Declaración Jurada de Intereses para proveedores, según anexo N° 13 de las presentes bases

#### Importante

- *La Entidad debe aceptar las diferentes denominaciones utilizadas para acreditar la carrera profesional requerida, aun cuando no coincida literalmente con aquella prevista en los requisitos de calificación (por ejemplo Ingeniería Ambiental, Ingeniería en Gestión Ambiental, Ingeniería y Gestión Ambiental u otras denominaciones).*
- *Los documentos que acreditan la experiencia del personal deben incluir como mínimo los nombres y apellidos del profesional, el cargo desempeñado, el plazo de la prestación indicando el día, mes y año de inicio y culminación, el nombre de la Entidad u organización que emite el documento, la fecha de emisión y nombres y apellidos de quien suscribe el documento.*

*En caso estos documentos establezcan el plazo de la experiencia adquirida por el profesional en meses sin especificar los días la Entidad debe considerar el mes completo.*

*De presentarse experiencia ejecutada paralelamente (traslape), para el cómputo del tiempo de dicha experiencia sólo se considerará una vez el periodo traslapado. No obstante, de presentarse periodos traslapados en el residente de obra, no se considera ninguna de las experiencias acreditadas, salvo la ejecución de obras por paquete.*

*Se considerará aquella experiencia que no tenga una antigüedad mayor a veinticinco (25) años anteriores a la fecha de la presentación de ofertas.*

*Asimismo, la Entidad debe valorar de manera integral los documentos presentados para acreditar dicha experiencia. En tal sentido, aun cuando en los documentos presentados la denominación del cargo o puesto no coincida literalmente con aquella prevista en los requisitos de calificación, se deberá validar la experiencia si las actividades que realizó el profesional corresponden con la función propia del cargo o puesto requerido.*

- *Cuando el postor ganador de la buena pro presenta como plantel profesional clave a profesionales que se encuentren prestando servicios como residente o supervisor en obras contratadas por la Entidad que no cuentan con recepción, procede otorgar plazo adicional para subsanar, conforme lo previsto en el literal a) del artículo 141 del Reglamento.*
- *En caso que el postor ganador de la buena pro sea un consorcio, las garantías que presente este para el perfeccionamiento del contrato, así como durante la ejecución contractual, de ser el caso, además de cumplir con las condiciones establecidas en el artículo 33 de la Ley y en el artículo 148 del Reglamento, deben consignar expresamente el nombre completo o la denominación o razón social de los integrantes del consorcio, en calidad de garantizados, de lo contrario no podrán ser aceptadas por las Entidades. No se cumple el requisito antes indicado si se consigna únicamente la denominación del consorcio, conforme lo dispuesto en la Directiva "Participación de Proveedores en Consorcio en las Contrataciones del Estado".*

#### Importante

- *Corresponde a la Entidad verificar que las garantías presentadas por el postor ganador de la buena pro cumplan con los requisitos y condiciones necesarios para su aceptación y eventual ejecución, sin perjuicio de la determinación de las responsabilidades funcionales que correspondan.*
- *De conformidad con el Reglamento Consular del Perú aprobado mediante Decreto Supremo N° 076-2005-RE para que los documentos públicos y privados extendidos en el exterior tengan validez en el Perú, deben estar legalizados por los funcionarios consulares peruanos*



*y refrendados por el Ministerio de Relaciones Exteriores del Perú, salvo que se trate de documentos públicos emitidos en países que formen parte del Convenio de la Apostilla, en cuyo caso bastará con que estos cuenten con la Apostilla de la Haya<sup>14</sup>.*

- *La Entidad no puede exigir documentación o información adicional a la consignada en el presente numeral para el perfeccionamiento del contrato.*

## 2.4. PERFECCIONAMIENTO DEL CONTRATO

El contrato se perfecciona con la suscripción del documento que lo contiene. Para dicho efecto el postor ganador de la buena pro, dentro del plazo previsto en el artículo 141 del Reglamento, debe presentar la documentación requerida en calle San Martín N° 250 – Chiclayo, asimismo presentará la documentación escaneada al correo [mesadepartesENSA@distriluz.com.pe](mailto:mesadepartesENSA@distriluz.com.pe).

### Importante

*En el caso de contratación de obras por paquete, se debe suscribir un contrato por cada obra incluida en el paquete.*

## 2.5. ADELANTOS

### 2.5.1. ADELANTO DIRECTO

“La Entidad otorgará un (01) adelanto directo por el 10% del monto del contrato original.

El contratista debe solicitar formalmente el adelanto directo dentro de los ocho (8) días siguientes a la suscripción del contrato, adjuntando a su solicitud la garantía por adelantos<sup>15</sup> mediante carta fianza o póliza de caución y el comprobante de pago correspondiente. La Entidad debe entregar el monto solicitado dentro de los siete (7) días contados a partir del día siguiente de recibida la solicitud del contratista.

Vencido el plazo para solicitar el adelanto no procede la solicitud.

### 2.5.2. ADELANTO PARA MATERIALES E INSUMOS

La Entidad otorgará adelantos para materiales e insumos por el 20%<sup>16</sup> del monto del contrato original, conforme al calendario de adquisición de materiales e insumos presentado por el contratista.

La entrega de los adelantos se realizará en un plazo de quince (15) días calendario previo a la fecha prevista en el calendario de adquisición de materiales e insumos para cada adquisición, con la finalidad que EL CONTRATISTA pueda disponer de los materiales e insumos en la oportunidad prevista en el calendario de avance de obra valorizado. Para tal efecto, EL CONTRATISTA debe solicitar la entrega del adelanto en un plazo de quince (15) días calendarios anteriores al inicio del plazo antes mencionado, adjuntando a su solicitud la garantía por adelantos<sup>17</sup> mediante carta fianza o póliza de caución y el

<sup>14</sup> Según lo previsto en la Opinión N° 009-2016/DTN.

<sup>15</sup> De conformidad con el artículo 153 del Reglamento, esta garantía debe ser emitida por idéntico monto y un plazo mínimo de vigencia de tres (3) meses, renovable por un plazo idéntico hasta la amortización total del adelanto otorgado. Cuando el plazo de ejecución contractual sea menor a tres (3) meses, las garantías pueden ser emitidas con una vigencia menor, siempre que cubra la fecha prevista para la amortización total del adelanto otorgado.

<sup>16</sup> De conformidad con el numeral 180.2 del artículo 180 del Reglamento, los adelantos para materiales e insumos, no pueden superar el veinte por ciento (20%) del monto del contrato original, y en el caso de contratos bajo la modalidad de llave en mano, en los que se haya previsto el adelanto para equipamiento y mobiliario, no pueden superar en conjunto dicho porcentaje.

<sup>17</sup> De conformidad con el artículo 153 del Reglamento, esta garantía debe ser emitida por idéntico monto y un plazo mínimo de



comprobante de pago respectivo.

La primera solicitud de El CONTRATISTA debe realizarse una vez iniciado el plazo de ejecución de la obra. No procede el otorgamiento del adelanto para materiales, insumos, equipamiento y mobiliario en los casos en que las solicitudes correspondientes sean realizadas con posterioridad a las fechas señaladas en el calendario de adquisición de materiales, insumos, equipamiento y mobiliario.

### 2.5.3. ADELANTO PARA EQUIPAMIENTO Y MOBILIARIO, EN CONTRATOS BAJO LA MODALIDAD LLAVE EN MANO

La Entidad otorgará adelantos para equipamiento y mobiliario por el 20%<sup>18</sup> del monto del contrato original, conforme al calendario de adquisición de materiales e insumos que incluye el equipamiento y mobiliario, presentado por el contratista.

La entrega de los adelantos se realizará en un plazo de quince (15) días calendario previos a la fecha prevista en el calendario de adquisición de materiales e insumos que incluye el equipamiento y mobiliario para cada adquisición, con la finalidad que EL CONTRATISTA pueda disponer del equipamiento y mobiliario en la oportunidad prevista en el calendario de avance de obra valorizado. Para tal efecto, EL CONTRATISTA debe solicitar la entrega del adelanto en un plazo de quince (15) días calendario anteriores al inicio del plazo antes mencionado, adjuntando a su solicitud la garantía por adelantos<sup>19</sup> mediante carta fianza o póliza de caución y el comprobante de pago respectivo”.

## 2.6. VALORIZACIONES

El periodo de valorización será MENSUAL.

### Importante

- Cuando el periodo de valorización establecido por la Entidad sea el mensual, el plazo del pago de la valorización se regirá por lo dispuesto en el numeral 194.7 del artículo 194 del Reglamento. En cambio, si la Entidad prevé un periodo de valorización distinto al mensual, se debe establecer los plazos y procedimiento aplicables para la valorización, teniendo en consideración lo dispuesto en el numeral 194.6 del referido artículo, así como el plazo para el pago de las valorizaciones.
- Las valorizaciones de obra se presentan a través del módulo de ejecución contractual del SEACE. Dicha obligación aplica a los contratos de obra que deriven de procedimientos de selección para la ejecución de obras, convocados a partir de la entrada en vigencia de la Directiva N° 001-2022-OSCE/CD “Gestión de las valorizaciones de obra a través del SEACE”<sup>20</sup>. Mediante comunicado el OSCE publica y difunde la relación de Entidades obligadas a usar la sección de valorizaciones electrónicas como medio para la gestión de las valorizaciones de obra. El primer listado de entidades obligadas se encuentra publicado en el siguiente enlace:

<https://www.gob.pe/institucion/osce/noticias/575017-comunicado-n-001-2022-osce>

vigencia de tres (3) meses, renovable por un plazo idéntico hasta la amortización total del adelanto otorgado. Cuando el plazo de ejecución contractual sea menor a tres (3) meses, las garantías pueden ser emitidas con una vigencia menor, siempre que cubra la fecha prevista para la amortización total del adelanto otorgado.

<sup>18</sup> De conformidad con el numeral 180.2 del artículo 180 del Reglamento, los adelantos para materiales e insumos, no pueden superar el veinte por ciento (20%) del monto del contrato original, y en el caso de contratos bajo la modalidad de llave en mano, en los que se haya previsto el adelanto para equipamiento y mobiliario, no pueden superar en conjunto dicho porcentaje.

<sup>19</sup> De conformidad con el artículo 153 del Reglamento, esta garantía debe ser emitida por idéntico monto y un plazo mínimo de vigencia de tres (3) meses, renovable por un plazo idéntico hasta la amortización total del adelanto otorgado. Cuando el plazo de ejecución contractual sea menor a tres (3) meses, las garantías pueden ser emitidas con una vigencia menor, siempre que cubra la fecha prevista para la amortización total del adelanto otorgado.

<sup>20</sup> Aprobada mediante Resolución N° 002-2022-OSCE-PRE y modificada mediante Resolución N° 042-2022-OSCE/PRE, publicadas en el Diario Oficial El Peruano el 10 de enero de 2022 y 5 de marzo de 2022, respectivamente.

**2.7. PLAZO PARA EL PAGO DEL SALDO DE LA LIQUIDACIÓN DEL CONTRATO DE OBRA**

La Entidad o el contratista, según corresponda, deben efectuar el pago del monto correspondiente al saldo de la liquidación del contrato de obra, en el plazo de 30 días calendario, computados desde el día siguiente del consentimiento de la liquidación. Para tal efecto, la parte que solicita el pago debe presentar el comprobante de pago respectivo.

### CAPÍTULO III REQUERIMIENTO

#### Importante

*Es responsabilidad de la Entidad cautelar la adecuada formulación del expediente técnico, debiendo asegurar la calidad técnica y reducir la necesidad de su reformulación por errores o deficiencias técnicas que repercutan en el proceso de contratación y en la ejecución de la obra.*

### 3.1. EXPEDIENTE TÉCNICO E INFORMACIÓN COMPLEMENTARIA DEL EXPEDIENTE TÉCNICO



#### REQUERIMIENTO PARA CONTRATARLA EJECUCION DE OBRAS MEDIANTE LICITACION PUBLICA

##### 1. OBJETO DE LA CONTRATACIÓN

Ejecución de la obra: CREACION DEL ALIMENTADOR PAMPA PAÑALA HACIA PAMPAS DE OLMOS NORTE, DISTRITO DE OLMOS - PROVINCIA DE LAMBAYEQUE - DEPARTAMENTO DE LAMBAYEQUE.

- 1.1 Modalidad: Llave en mano
- 1.2 Sistema. Precios Unitarios

##### 2. INFORMACIÓN DEL PROYECTO

- 2.1 Nombre del PIP: "Creación del alimentador Pampa Pañalá hacia Pampas de Olmos Norte, distrito de Olmos - provincia de Lambayeque - departamento de Lambayeque".
- 2.2 Código del PIP: 2515865.
- 2.3 Nivel de los estudios de preinversión, según corresponda; Perfil.
- 2.4 Fecha de declaración de viabilidad o aprobación: 06/04/2021.
- 2.5 Expediente técnico aprobado mediante Resolución N° GR-154-2022.
- 2.6 Fecha de aprobación del expediente técnico: 14/12/2022.

##### 3. UBICACIÓN

- Distrito : Olmos.
- Provincia : Lambayeque.
- Vías de acceso : El acceso a la zona del proyecto se realiza por:
  - **Vía aérea:** Para llegar a la ciudad de Chiclayo desde la ciudad de Lima, por vía aérea el viaje dura alrededor de 1 hora.  
Posteriormente, para llegar a la zona del proyecto en Olmos, se emplean 2 horas vía terrestre.
  - **Vía terrestre:** Para llegar a la ciudad de Chiclayo desde la ciudad de Lima, se recorre a través de la carretera Panamericana Norte, aproximadamente 700 km.; por vía terrestre el viaje dura un promedio de 12 horas.  
Posteriormente, para llegar a la zona del proyecto en Olmos, se emplean 2 horas vía terrestre.



Figura N° 01: Ubicación del Proyecto

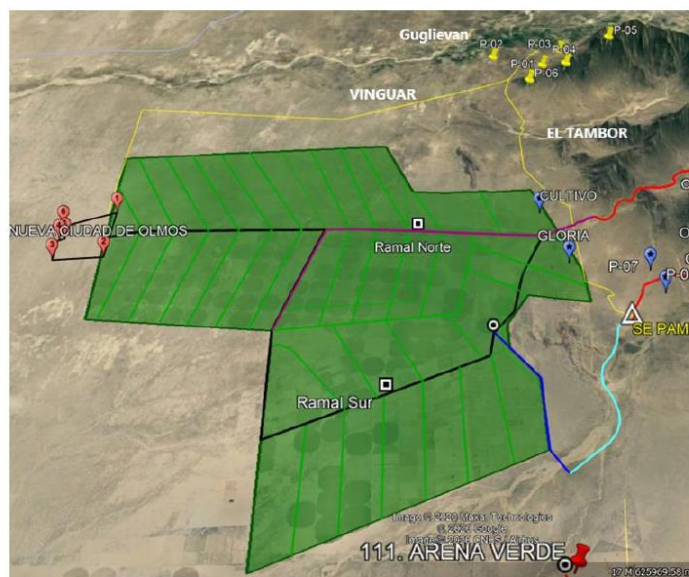

#### 4. FINALIDAD PÚBLICA

La ejecución de la obra tiene por finalidad atender nuevas cargas en el tramo SET Pampa Pañalá hacia el Pasaje Cuglievan, Ancol; así como también, a los pozos tubulares para el riego de terrenos agrícolas en dichos tramos.

#### 5. DESCRIPCIÓN Y ALCANCES DEL PROYECTO

##### 5.1 ANTECEDENTES:

La empresa ELECTRONORTE S.A., es una entidad pública dedicada a la distribución de electricidad que cuenta con concesión para dicho fin en los departamentos de Lambayeque y Cajamarca.

Actualmente, se necesita atender las demandas actuales de los sectores de Algodonera, El Tambor, Licurnique, Cholope, Cuglievan, Ancol, en el distrito de Olmos. Asimismo, es necesaria la remodelación de redes existentes en los sectores de Ancol, con la finalidad de incrementar la oferta.

##### 5.2 ALCANCES:

El presente proyecto, se realiza con la finalidad de atender las demandas actuales de los sectores de Algodonera, El Tambor, Licurnique, Cholope, Cuglievan, Ancol, en el distrito de Olmos; mediante la implementación de una Línea Primaria en doble terna aérea 22,9kV desde la Subestación Pampa Pañalá hasta el Sector Cholope; para luego dividirse en dos líneas primarias 22,9kV hacia Cuglievan (primera etapa) y hacia la nueva ciudad de Olmos (segunda etapa), respectivamente. Asimismo, el proyecto contempla la remodelación de redes existentes en los sectores de Ancol, con la finalidad de incrementar la oferta.



Figura N° 02: Alcance del Proyecto

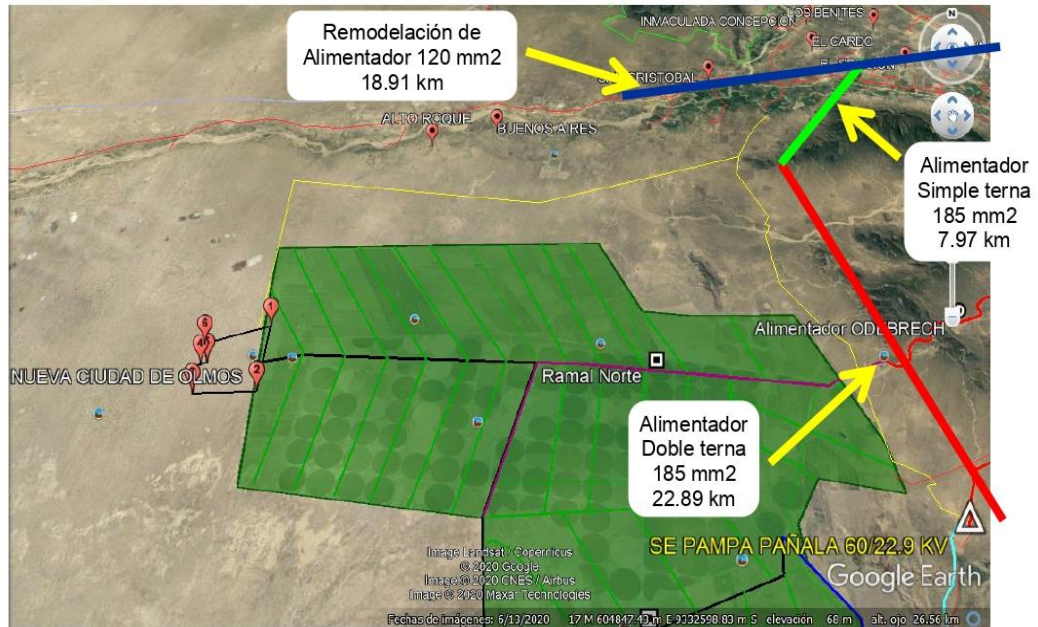

De la figura N° 02, se detalla lo siguiente:

- Primer tramo: SE Pampa Pañalá – Sector Cholope  
Nuevo Alimentador en doble terna aérea con conductor AAAC 185 mm² (distribución vertical)  
Longitud: 22.89 km  
Postes 15m
- Segundo Tramo: Sector Cholope – Pasaje Cuglievan  
Nuevo Alimentador en simple terna con conductor AAAC 185 mm² (distribución triangular)  
Longitud: 7.97 km  
Postes 13m
- Tramo a remodelar: Sectores Ancol  
Alimentador en simple terna con conductor AAAC 120 mm² (distribución triangular)  
Longitud: 18.91 km  
Postes 13m y torrecillas 20m

Longitud Total: 49.77 km

## 6. EXPEDIENTE TÉCNICO

El expediente técnico es parte del requerimiento y será publicado en el SEACE cuando se convoque el procedimiento de selección, además, los participantes podrán adquirir una copia en medio impreso o digital en la Unidad de Trámite Documentario, previo pago del costo de reproducción cuyo monto se definirá en las bases.





## 7. INFORMACIÓN COMPLEMENTARIA AL EXPEDIENTE TÉCNICO

### 7.1 Seguros y seguridad

#### 7.1.1 Seguros:

De conformidad con el análisis de gestión de riesgos realizado por el proyectista en el expediente técnico, los riesgos vinculados a la salud, sobrevivencia y accidentes de trabajo han sido asignados al contratista, por lo que corresponde que contrate las siguientes pólizas de seguro:

- a) Póliza de seguro complementario de trabajo de riesgo (SCTR): El contratista, además de los seguros fijos de la planilla de remuneraciones, deberá contratar para todo el personal que participe en la ejecución de la obra el Seguro Complementario de Trabajo de Riesgo (Ley N° 26790 artículo 19 y D.S. N° 009-97-SA artículos 82 al 88), con coberturas de salud y de pensiones.
- SCTR de Pensiones que deberá ser contratado con la ONP o una aseguradora privada.
  - SCTR de Salud que deberá ser contratada con ESSALUD o una EPS.
- b) Accidentes de trabajo: El contratista deberá contratar un seguro para todo el personal involucrado en la ejecución de la obra, independientemente del seguro de vida de ESSALUD. La póliza cubrirá los gastos por asistencia y derivados que resulten de accidentes de trabajo sufridos por el personal que efectúan los trabajos solicitados, así como las que puedan ocurrir en el traslado hacia o desde la zona de trabajo, dicha póliza será:

Cobertura	Suma Asegurada \$US
Muerte Accidental	30 000,00
Invalidez Permanente	30 000,00
Gastos de Curación	6 000,00
Gastos de Sepelio	2 000,00

Todos los gastos que genere la contratación de este seguro serán de cuenta y cargo del contratista.

Las pólizas señaladas deberán ser entregadas a la Entidad como parte de los requisitos para la firma del contrato y deberán permanecer vigentes hasta la recepción de la obra.

El contratista asumirá todos los gastos que se deriven de los accidentes causados durante la ejecución de la obra, y también de la consultoría cuando la modalidad sea concurso oferta o llave en mano que incluya la elaboración del expediente técnico, y será el responsable de realizar las gestiones que permitan los reembolsos y las indemnizaciones correspondientes por parte de las aseguradoras indicadas en los literales a) y b) de este numeral.

#### c) Responsabilidad Civil:

Por daños a terceros por un monto igual al diez por ciento (10%) del monto total adjudicado. Todos los gastos que genere la contratación de este seguro serán de cuenta y cargo de EL CONTRATISTA.



EL CONTRATISTA, asumirá todos los gastos que se deriven del accidente y será el responsable de realizar las gestiones que permitan los reembolsos y las indemnizaciones correspondientes por parte de las aseguradoras indicadas en los literales a), b) y c) de este numeral.

d) Póliza de seguro Vida Ley para todo el personal asignado a la Obra:

Obligación del seguro de vida Ley desde el inicio de la Relación Laboral, basado en el D.S. N° 009-2020-TR, reglamento del D.U. N° 044-2019, publicado en el diario oficial El Peruano en fecha 10.02.2020.

### 7.1.2 Seguridad

El contratista debe cumplir con las normas legales establecidas en Ley de Seguridad y Salud en el Trabajo y su Reglamento, sus normas modificatorias o sustitutorias, y normas vigentes en el Sector Eléctrico que están detalladas en el numeral 17 de este documento, entre ellas, las siguientes:

- Entregar los equipos de protección e implementos de seguridad al personal a su cargo. Asimismo, para ejecutar las maniobras en los sistemas de distribución primaria, el personal deberá usar botines con planta aislada, guantes dieléctricos, casco de seguridad y para los trabajos de altura es obligatorio el uso de correas o cinturones de seguridad.
- El contratista es responsable del cuidado de la integridad física del personal a su cargo y de los daños que ocasione a los bienes materiales e instalaciones en cuya área opera.
- El contratista está obligado a instruir al personal a su cargo respecto de los riesgos inherentes al trabajo que debe realizar, así como de las medidas de seguridad que debe observar. Asimismo, a establecer medidas correctivas que eliminen o disminuyan la existencia de ciertos riesgos profesionales o prohibir o paralizar en su caso los trabajos cuando advierta peligro inminente de accidentes o siniestros, si no es posible el empleo de otros medios para evitarlo.
- El contratista, cuando tenga que ejecutar los trabajos próximos a las instalaciones con tensión y antes del inicio de estos, está obligada a comunicar por escrito las labores a fin de coordinar la aplicación de medidas de seguridad y la autorización del Centro de Control de Operaciones.
- En los trabajos en la vía pública, el contratista requerirá el uso de señales de seguridad de tránsito tales como banderines, avisos, tranqueras, luces intermitentes u otros medios que adviertan el peligro a conductores y peatones. Cuando se requieran utilizar o colocar en la calzada o vías de tránsito, cables eléctricos u otros materiales se dispondrá de personal provisto de un banderín rojo junto con las señales obligatorias de seguridad.

### 7.1.3 Notificación a la Entidad de accidentes ocurridos

El contratista deberá disponer en el lugar de la obra de todo el equipo y servicio que fuera necesario para proporcionar los primeros auxilios al personal accidentado, como consecuencia de la ejecución de la obra.

Dentro de las veinticuatro (24) horas siguientes a la ocurrencia del accidente u otro acontecimiento que haya causado o pudiera causar daños a persona o propiedades de terceros y que fueran consecuencia de alguna acción u omisión del contratista, este deberá presentar un informe al supervisor.



Asimismo, deberá remitir a la Entidad, por intermedio del supervisor, copia de los documentos notificados por cualquier autoridad respecto de los hechos antes mencionados.

La comunicación a la Entidad de los eventos citados no exime al contratista de cumplir con sus obligaciones frente a las autoridades competentes.

## **7.2 Sistema de contratación**

El sistema de contratación será el de precios unitarios, según el expediente de contratación.

## **7.3 Modalidad de contratación**

De conformidad con el expediente de contratación, la modalidad de contratación es llave en mano.

## **7.4 Permisos, autorizaciones y servidumbres**

Los permisos y autorizaciones para la ejecución de la obra son:

- a) Declaración de Impacto Ambiental. Aprobado mediante Resolución Gerencial Ejecutiva N° 000001-2022-GR.LAMB/GEEM de la Gerencia Ejecutiva de Energía y Minas del Gobierno Regional de Lambayeque.
- b) Certificado de Inexistencia de Restos Arqueológicos. Aprobado mediante CIRA N° 66-2021-DDCLAM/MC del Ministerio de Cultura.
- c) Expediente de Gestión de Servidumbre. Aprobado mediante Informe RP-106-2021 de Electronorte S.A.
- d) Gestión de Restos Paleontológicos.

Las autorizaciones a), b) y c) ya están disponibles, la autorización d) deberá ser obtenida por el contratista, teniendo en cuenta que el costo de ésta es parte del presupuesto del expediente técnico.

Los documentos a), b) y c) forman parte del Expediente Técnico.

## **7.5 Monitoreo arqueológico**

El contratista deberá EJECUTAR el Plan de Monitoreo Arqueológico y obtener la aprobación del informe final del monitoreo realizado ante la Dirección Desconcentrada de Cultura (DDC) de acuerdo con las normas establecidas (por ejemplo: en el Decreto Supremo N° 03-2014.MC), con la finalidad de prevenir, evitar, controlar y mitigar los posibles impactos negativos durante la ejecución de la obra, y presentar un informe mensual a la Entidad, por intermedio del supervisor/inspector o profesional que LA EMPRESA designe, con el detalle de las actividades realizadas y los resultados obtenidos.

Si de las actividades propias de la ejecución de la obra se derivara algún hecho que pudiera afectar el normal desarrollo de los trabajos, el contratista deberá informarlo al supervisor/inspector o profesional que LA EMPRESA designe, en un plazo no mayor a 3 días calendarios, contado desde el día siguiente de haberse constatado el evento o de la notificación efectuada por las autoridades competentes.

## **7.6 Planes, programas y compromisos ambientales**

La conservación del medio ambiente en su estado natural, deberá ser considerada en forma muy especial al procederse a la selección de todos estos lugares para el emplazamiento de edificaciones de uso temporal.





El Contratista tiene la obligación de velar por la conservación del Medio Ambiente, para lo cual deberá cumplir con todas las previsiones consideradas en los planes de la estrategia ambiental, así como realizar los respectivos Planes y programas ambientales, de acuerdo a lo establecido en el Estudio Ambiental o Instrumento de Gestión ambiental complementario.

El Contratista debe realizar los Planes y programas ambientales dentro de los plazos y procedimiento que fija el D.S. 014-2019-EM y presentar la documentación correspondiente a la DREM o DGAAE y al Organismo de Evaluación y Fiscalización Ambiental (OEFA).

El costo de realizar los Planes y programas ambientales se encuentra considerado en el presupuesto de ejecución de la obra.

Deberá revisar según corresponda la implementación de reforestación de árboles en cumplimiento del expediente de desbosque en caso de corresponder.

En caso de Incumplimiento de lo indicado, el Contratista deberá asumir su responsabilidad por las infracciones que pudiera cometer, contra la legislación relacionada con la preservación del medio ambiente.

#### **7.7 Identificación de Restos Fósiles**

De hallar fortuitamente restos fósiles, se paralizará los trabajos e informará al INGEMMET, en un plazo no mayor de dos días hábiles; en cumplimiento de la Ley N° 31204, debiendo gestionarse lo que corresponda según indique la entidad competente.

#### **7.8 Cumplimiento de Expediente de diversas Autorizaciones**

No aplica.

#### **7.9 Plazo de ejecución de la obra:**

El plazo de ejecución de la obra es de 360 días calendario, sustentado en el cronograma de ejecución de obra que esparte del expediente técnico.

El inicio del plazo contractual será cuando se cumplan todas las condiciones indicadas en el artículo 176° del Reglamento de la Ley de Contrataciones del Estado y que el contratista cuente con la aprobación de los requisitos de seguridad del área de Seguridad y Medio Ambiente de la Entidad (ver anexo N° 01). Esta última, deberá ser tramitada por el contratista dentro del plazo establecido en el artículo 176°.

#### **7.10 Entrega del Terreno:**

No se realizarán entregas parciales de terreno. La entrega de terreno, se realizará conforme a lo establecido en el artículo 176° del Reglamento de la Ley de Contrataciones del Estado.

#### **7.11 Cortes de energía necesarios para la construcción de las obras**

Los cortes del servicio de energía eléctrica necesarios para la construcción de las Obras, son autorizados por ELECTRONORTE S.A., cuando el Sistema en servicio deberá ser conectado a la obra ejecutada o deban realizarse trabajos que sustituyan los equipos existentes, para lo cual es responsabilidad del Contratista solicitar con la debida anticipación, dentro de la fecha y hora que dispone



ELECTRONORTE S.A., la comunicación de "Corte de Energía" y su respectivo Plan de Corte, con indicaciones de: Tiempo, materiales, personal a laborar, análisis de riesgos y procedimiento de los trabajos a realizar; además de contar con la aprobación de la SUPERVISIÓN.

De acuerdo al número total de horas acumuladas de corte programado (distribuido en forma óptima de acuerdo a las características de los trabajos), el Contratista deberá programar sus actividades en este tiempo, haciendo uso óptimo de sus cuadrillas y equipos necesarios.

La cantidad de horas de corte serán calculadas técnica y económicamente. Es responsabilidad del Contratista optimizar este número de horas corte acumulado para cumplir el Contrato.

Será responsabilidad del Contratista cuando exceda el tiempo otorgado, para la ejecución de los trabajos solicitados, por causas atribuidas a este, asumiendo los costos correspondientes que calcule y se lo comunique ELECTRONORTE S.A., y se descontará de la valorización o fondo de garantía pendiente de pago, en fecha posterior a la multa.

El costo de la hora de corte está en función al número de clientes afectados.

Asimismo, se le responsabilizará al Contratista por cualquier daño a las instalaciones existentes y cualquier desconexión súbita originada por causa de los trabajos de su personal.

#### **7.12 Ejecución de Obra con Building Information Modeling - BIM**

No aplica.

#### **8. CONTRATACIÓN DE OBRAS EN PAQUETE**

No aplica.

#### **9. OTRAS PENALIDADES**

Adicional a las penalidades establecidas en la Ley de Contrataciones del Estado y su reglamento, durante la ejecución de la obra se aplicarán las siguientes penalidades distintas a la penalidad por mora:



N°	Supuestos de aplicación de penalidad	Forma de cálculo	Procedimiento
1	Cuando el personal acreditado permanece menos de sesenta (60) días desde el inicio de su participación en la ejecución del contrato o del íntegro del plazo de ejecución, si este es menor a los sesenta (60) días, de conformidad con las disposiciones establecidas en el numeral 190.2 del artículo 190 del Reglamento.	Una (1) UIT por cada día de ausencia del personal en el plazo previsto.	Según informe del supervisor o inspector.
2	En caso el contratista incumpla con su obligación de ejecutar la prestación con el personal acreditado o debidamente sustituido.	Una (1) UIT por cada día de ausencia del personal en obra.	Según informe del supervisor o inspector.
<b>SEGURIDAD Y SALUD EN LA OBRA</b>			
3	No implementar o ejecutar los siguientes planes: - Seguridad y salud. - Monitoreo arqueológico. - Mitigación ambiental. La penalidad se aplicará por cada plan no implementado o ejecutado.	3/1000 del monto del contrato vigente, por cada día de la demora.	Según informe del supervisor o inspector.
4	Por incumplimiento de normas de seguridad: - Personal laborando en obra sin vestimenta e implementos de seguridad. - Participación de personas en la ejecución de la obra sin estar incluidas en el RISST y RESESATAE declarado por el contratista. La penalidad se aplicará por cada persona y por día.	5/1000 del monto del contrato	Según informe del supervisor o inspector o la autoridad de trabajo. Esta penalidad se aplicará independientemente de la sanción que impongan la autoridad competente.
5	Por no haber instalado y/o emplear los dispositivos de seguridad y señalizaciones de seguridad, de acuerdo con lo señalado en el expediente técnico y en las normas técnicas de seguridad. La penalidad se aplicará por cada ocurrencia verificada.	5/1000 del monto del contrato	Según informe del supervisor o inspector.
<b>CALIDAD DE LA OBRA</b>			
6	Ausencia del personal clave cuando correspondía su participación en la ejecución de la obra o en las reuniones de sustentación que se lleven a cabo. La penalidad se aplicará por cada profesional y por día.	Media (0.50) de la UIT, por cada vez	Según informe del supervisor o inspector.
7	Cuando el contratista, conforme al calendario de uso de equipos, esté utilizando equipos con características y especificaciones diferentes a las ofertadas o en la cantidad ofrecida. La penalidad se aplicará por cada equipo y por día.	Media (0.50) de la UIT, por cada vez.	Según informe del supervisor o inspector.



8	Cuando el contratista haya ejecutado la obra con insumos y materiales distintos y/o especificaciones de menor calidad que las previstas en el expediente técnico. El contratista deberá reemplazar los insumos y materiales y será penalizado por cada día que demore hacerlo.	Media (0.50) de la UIT, por cada vez.	Según informe del supervisor o inspector.
9	Incumplir con normas labores, previsionales y de seguridad social. La penalidad se aplicará por cada persona afectada.	Media (0.50) de la UIT, por cada vez.	Según informe del supervisor o inspector o los documentos presentados como parte de la valorización en los que acredite tal omisión.
10	No presentar los informes obligatorios.	Media (0.50) de la UIT, por cada vez y día de atraso	Según informe del supervisor o inspector de obra, o Entidad.
11	Incumplir con pagar los aportes al SENATI y a SENCICO	Media (0.50) de la UIT, por cada vez.	Según informe del supervisor o inspector de obra, o Entidad.
<b>HITOS DE LA OBRA</b>			
12	Demora en la llegada de suministros en el plazo según el cronograma reformulado y aprobado	Media (0.50) de la UIT, por cada vez	Según informe del supervisor o inspector.
13	Demora de la puesta en Operación Comercial según lo previsto en el cronograma reformulado y aprobado.	1 UIT	Según informe del supervisor o inspector.

**NOTA:** Las penalidades se aplicará aun cuando el supervisor o inspector no hubiese cumplido con su deber de informa a la Entidad. En este supuesto, el hecho a penalizar deberá haber sido constatado por el funcionario o servidor, o estar acreditado en el cuaderno de obra o en los informes que presente: el contratista, el gerente de obra o el supervisor o inspector de la obra; o se evidencie en algún medio de comunicación (periódico, redes sociales, correo (email, entre otros).

## 10. OFERTAS EN CONSORCIO

Con la finalidad de garantizar la ejecución de la obra con la calidad requerida y en el plazo establecido en el expediente técnico, y en cumplimiento de lo establecido en el art. 49 del Reglamento de la Ley de Contrataciones del Estado, el número máximo de personas que conformen un consorcio será de 3. El porcentaje mínimo de participación de cada consorciado debe ser de 30%, y el consorciado que aporte la mayor cantidad de experiencia deberá asumir, como mínimo el 30% de participación.

## 11. ADELANTOS:

### 11.1. ADELANTO DIRECTO

La Entidad otorgará un (01) adelanto directo hasta por el diez por ciento (10%) del monto del contrato original.

El contratista debe solicitar formalmente el adelanto directo **dentro de los ocho (8) días siguientes a la suscripción del contrato de la ejecución de la obra**, adjuntando a su solicitud la garantía por adelantos mediante carta fianza y elcomprobante de pago correspondiente.

**Vencido el plazo para solicitar el adelanto no procede la solicitud.**





#### 11.2. ADELANTO PARA ADELANTO PARA MATERIALES, INSUMOS, EQUIPAMIENTO Y MOBILIARIO

La Entidad otorgará adelantos para materiales, insumos, equipamiento y mobiliario hasta por el veinte por ciento (20%) del monto del contrato original, conforme al calendario de adquisición de materiales o insumos presentado por el contratista.

La entrega de los adelantos se realizará en un plazo de quince (15) días calendario previo a la fecha prevista en el calendario de adquisición de materiales, insumos, equipamiento y mobiliario para cada adquisición, con la finalidad que EL CONTRATISTA pueda disponer de los materiales o insumos en la oportunidad prevista en el calendario de avance de obra valorizado. Para tal efecto, EL CONTRATISTA debe solicitar la entrega del adelanto en un plazo de quince (15) días calendario anterior al inicio del plazo antes mencionado, adjuntando a su solicitud la garantía por adelantos mediante carta fianza y el comprobante de pago respectivo.

La primera solicitud de EL CONTRATISTA debe realizarse una vez iniciado el plazo de ejecución de la obra. No procede el otorgamiento del adelanto para materiales, insumos, equipamiento y mobiliario en los casos en que las solicitudes correspondientes sean realizadas con posterioridad a las fechas señaladas en el calendario de adquisición de materiales, insumos, equipamiento y mobiliario.

Su solicitud debe ser acompañada del formato FC03-10-10 Cronograma de Adquisición de Suministros.

#### 12. VALORIZACIONES

Las valorizaciones de los trabajos ejecutados deberán ser presentadas a la Entidad en la forma y el procedimiento previstos en el Reglamento de la Ley de Contrataciones del Estado.

Las valorizaciones se presentarán en original y dos copias. Se deberá adjuntar los siguientes documentos:

- 1) Deberá realizar un "informe resumido" de los avances de la valorización, indicando necesariamente:
  - a. Actividades relevantes ejecutadas.
  - b. Partidas relevantes fueron ejecutadas el presente mes (suministros, montaje, obras civiles, etc).
  - c. Índices de Avance de obra relacionados con el Avance Económico y Avance Físico acumulados.
  - d. Comparación de Avance Programado vs Ejecutado - Curva S.
  - e. Deberá realizar la comparación de avances programados (mensual y acumulado) y los avances ejecutados (mensual y acumulado).
  - f. Reporte de Desviaciones.
- 2) En coordinación con la supervisión o en ausencia de la supervisión, el CONTRATISTA deberá presentar 02 juegos impresos y 01 CD conteniendo la totalidad de archivos de expediente de valorización, debidamente suscrito; o de manera digital con firma electrónica del RESIDENTE debidamente registrada por EL CONTRATISTA:
  - a. Resumen de Pago.
  - b. Resumen de la valorización del mes, donde se debe indicar el monto bruto a



- valorizar y la amortización del adelanto, para determinar el monto neto a cancelar el que debe ser concordante con la factura emitida, así como la fórmula polinómica (para el caso de la LCE).
- c. Metrados detallados de Valorización (ver Formato FC03-10-13).  
En formato Excel según corresponda con el ETO
- d. Planillas de ejecución de obra.
- e. La totalidad de Planillas de ejecución de obra del mes de ejecución, que representa el sustento de los metrados valorizados en el mes de valorización. Las planillas se realizan por localidades, sectores de obra, planos, etc. Sin embargo, los acumulados totales deben representar objetivamente el acumulado valorizado y así determinar el valorizado en el mes.
- f. Aplicación de Fórmula Polinómica (LCE).  
Se aplicará la fórmula polinómica en cada valorización, considerando los índices unificados del mes de valorización. Asimismo, el pago por reajustes será realizado en la liquidación del contrato.  
Para la liquidación del contrato, se debe considerar de forma disgregada, los reajustes correspondientes, montos que deben ser considerados en la Resolución de aprobación de la liquidación de contrato.
- g. Protocolos de prueba.  
Para el caso de valorización de suministros, el expediente de valorización necesariamente debe contar con los protocolos de prueba de los materiales valorizados. En caso de tener equipos de importación los protocolos de fábrica sustentan la calidad del equipamiento, para el caso de suministros nacionales, es necesario haber participado de las pruebas que garanticen la calidad de los suministros. En el caso de suministros menores corresponde efectuar las actas de inspección correspondientes debidamente firmado por el SUPERVISOR/INSPECTOR designado por LA EMPRESA.
- h. Guías de Remisión.  
Documentos que corresponden a los materiales valorizados, con evidencia que se encuentran en almacén de obra, tanto en cantidad como en el estado en que se encuentran. Estos materiales deberán ser sustentados con la guía de ingreso a los almacenes de obra y/o con las guías de remisión recibidas. No se valorizarán materiales en tránsito.
- i. Contrato de Obras y Adendas.  
El expediente debe contar con 01 copia del contrato y adendas (si las hubiere).
- j. Cartas Fianzas.  
Copia de las cartas fianzas de fiel cumplimiento y del adelanto (si las hubiere); o los documentos de garantía que respaldan al contrato.
- k. Pólizas vigentes.  
Copia de las pólizas que el contrato de obra establece, correspondiente al mes del servicio ejecutado indicando todo el personal asegurado (en caso de corresponder deberá tener la firma del área de seguros al inicio del mes de ejecución).
- l. Cuaderno de obra.  
Se deberá adjuntar copia / impresiones de las anotaciones en cuaderno de obra del presente mes; o los archivos de anotaciones descargadas del cuaderno de obra digital.
- m. Fotografías de lo ejecutado en el mes de valorización.  
Se deberá adjuntar las fotografías que ilustren la prestación del servicio con fecha y hora, de ser posible con coordenadas UTM en el mes de valorización. Fotos de suministros en los almacenes de obra de ser el caso, fotos de ejecución de obra realizados el mes.
- n. Dossier de Seguridad.  
El mismo que deberá contener, como mínimo:
- Documentos de charla de 5 minutos del mes de valorización.
  - Identificación de Peligro y Evaluación de Riesgo de las actividades ejecutadas en el mes.
  - Cumplimiento del Programa de Inspecciones del mes.



- Cumplimiento del Plan Anual de Auditoría en lo que al mes corresponde.
- Protocolo de Exámenes médicos ocupacionales del personal que se incorpora a la obra en el mes de valorización.
- Cumplimiento del Programa de Vigilancia de la Salud del mes.
- o. Todos los documentos de pago deberán considerar lo señalado en la Resolución de Consejo Directivo Organismo Supervisor de la Inversión en Energía y Minería OSINERGMIN N° 218-2020-OS/CD. "Manual de Costos basado en actividades aplicable a las empresas de distribución eléctrica".
- p. Otro Documentos
  - Acta de Conformidad de Servicio (ver Formato FC03-10-14).
  - Constancia de Verificación de Obligaciones Laborales, Legales y Contractuales (ver Formato FC03-10-15).
  - Comprobante de pago.
  - Documentos que acrediten el pago de los derechos laborales, previsionales y de seguridad social del personal que labora en la ejecución de la obra.
  - Documentos que acrediten el pago de las aportaciones a SENCICO, SENATI y/o CONAFOVISER

**NOTA:** La Entidad no tramitará el pago de la valorización que incumpla con los requisitos señalados.

### **13. OBLIGACIONES RESPECTO DE LA LIQUIDACIÓN**

La Entidad o el contratista, según corresponda, deben efectuar el pago del monto correspondiente al saldo de la liquidación del contrato de obra, en el plazo de 30 días calendario, computados desde el día siguiente del consentimiento de la liquidación. Para tal efecto, la parte que solicita el pago debe presentar el comprobante de pago respectivo.

### **14. RESPONSABILIDADES/OBLIGACIONES DEL POSTOR Y/O CONTRATISTA**

#### **14.1 Requisitos de calificación**

##### **14.1.1 Personal clave**

El CONTRATISTA, como parte de los gastos generales, ha previsto la participación de personal técnico y administrativo para la ejecución de la obra, de los que se ha considerado como personal clave a los siguientes:





Plantel Profesional Clave		
Cargo	Profesión	Experiencia
Residente de obra	Ingeniero Electricista o Ingeniero Mecánico Electricista titulado y colegiado	Con una experiencia mínima de cinco (05) años a partir de la colegiatura, como Ingeniero Residente de Obra, Ingeniero Jefe de Supervisión, Ingeniero Supervisor, y/o Ingeniero Inspector en obras similares al objeto de la convocatoria, que se computa desde la colegiatura.
Adjunto de Residente de obra	Ingeniero Electricista o Ingeniero Mecánico Electricista titulado y colegiado	Con una experiencia mínima de tres (03) años a partir de la colegiatura, como Ingeniero Residente de Obra, Adjunto de Residente de obra, Supervisor, y/o Inspector en obras similares al objeto de la convocatoria, que se computa desde la colegiatura.
Gerente de obra	Ingeniero de cualquier especialidad o Administrador de Empresas titulado y colegiado	Con experiencia mínima de cinco (05) años a partir de la colegiatura, adquirida en calidad de Gerente de Obras en general, que se computa desde la colegiatura.
Especialista en seguridad	Ingeniero electricista o mecánico electricista o ingeniero de seguridad y salud ocupacional o ingeniero industrial o ingeniero ambiental titulado y colegiado, con curso de especialización en Seguridad	Con experiencia mínima de tres (03) años a partir de la colegiatura, como Jefe de Seguridad o Ingeniero de Seguridad o Especialista en Seguridad o Supervisor de Seguridad en obras de electrificación, que se computa desde la colegiatura.

Serán consideradas obras similares a las siguientes:

Creación, Ampliación, Mejoramiento, Remodelación, Reubicación y/o instalación (o la combinación de estos) de:

- Redes de distribución de Media y Baja Tensión.
- Pequeños Sistemas Eléctricos y Sistemas Eléctricos Rurales.
- Alimentadores en Media Tensión hasta 35 kV.

#### 14.1.1.1 Funciones del residente

Además de las funciones establecidas en el Reglamento de la Ley de Contrataciones del Estado y de las que le asigne el contratista, el residente de obra deberá elaborar un plan de trabajo semanal que comprenda como mínimo lo siguiente:

- Los trabajos que se realizarán en la semana siguiente, las mismas que no deberán tener ninguna restricción para su ejecución.
- El porcentaje de trabajos cumplidos de la semana anterior.
- Las causas que impidieron cumplir los trabajos programados en la semana anterior.
- Número correlativo del plan de trabajo indicando entre que fechas corresponde el plan y nombre del proyecto.
- Responsables de la contratista para la ejecución del plan (nombre, cargo y teléfonos del residente de obra, administrador de obra, asistentes, supervisor de seguridad, jefe de almacenes, etc.).



- f. Recursos humanos para el desarrollo del plan, indicando los capataces y/o jefes de grupo/cuadrilla.
- g. Recursos materiales (movilidades, equipos y herramientas mayores).
- h. Hoja Excel donde se detalle las actividades a realizar, y responsables de la actividad.
- i. Los trabajos que se realizarán en la semana siguiente, las mismas que no deberán tener ninguna restricción para su ejecución.
- j. El porcentaje de trabajos cumplidos de la semana anterior.
- k. Las causas que impidieron cumplir los trabajos programados en la semana anterior.

El plan de trabajo semanal deberá presentarlo al supervisor y, en caso de ausencia de éste, a la Entidad, a más tardar el día viernes de cada semana.

#### **14.1.1.2 Funciones de los especialistas**

Los especialistas cumplirán las funciones que les correspondan según lo previsto en el expediente técnico.

El especialista en seguridad deberá permanecer en la obra todo el tiempo que dure la ejecución de la obra y velará por el cumplimiento de lo establecido en el Plan de Seguridad aprobado por Electronorte S.A.

#### **14.1.1.3 Funciones del gerente de obra**

Independientemente de las funciones que le asigne el contratista, el gerente de obra deberá elaborar un plan operativo para un período no menor a cuatro (4) ni mayor seis (6) semanas, para garantizar un flujo de trabajo constante en concordancia con el cronograma de avance de obra. Deberá contener como mínimo lo siguiente:

- a. La identificación de restricciones que pudieran afectar el normal desarrollo de las actividades en el período de la planificación.
- b. Designar la persona o personas que se encargarán de llevar a cabo todas las acciones que sean necesarias para liberar las restricciones identificadas.
- c. En caso de que la o las restricciones fueran atribuibles a la Entidad, deberá comunicarse el hecho al Administrador de Contrato y la forma como afectará al proceso constructivo.

El plan operativo será presentado al supervisor el día viernes de cada semana. En caso de ausencia de este, deberá ser remitido a la Entidad el día siguiente hábil.

#### **14.1.2 Personal de Apoyo**



Plantel Profesional de Apoyo		
Cargo	Profesión	Experiencia
Administrador	Administrador de Empresas titulado y colegiado	Con experiencia mínima de dos (02) años a partir de la colegiatura, adquirida en calidad de Administrador de Obras en general, que se computa desde la colegiatura.
Lic. en Enfermería	Enfermera titulada y colegiada	Experiencia no menor de un (01) año en Salud Ocupacional o afines y capacitación en manejo de manejo de COVID -19, que se computa desde la colegiatura.

#### 14.1.3 Equipamiento estratégico

Los equipos y maquinaria que se utilizará en la ejecución de la obra están detallados en el expediente técnico, de los cuales, los siguientes han sido calificados como estratégicos:

DESCRIPCIÓN	CANTIDAD
Camioneta 4x4 Pick-Up 1000 kg	1
Camión Grúa 5 tn	1
Camión Plataforma 4x2, 122HP, 8 TN	1
Camión volquete 4x2 m3	1
Plancha compactadora vibratoria 4 HP	1
Mezcladora de concreto (7pie3)	1

La antigüedad de los equipos deberá ser no mayor de cinco (05) años de antigüedad a la fecha de convocatoria, de conformidad con lo previsto por el proyectista en el expediente técnico.

#### 14.1.4 Experiencia del postor en la actividad

El postor deberá acreditar experiencia en la ejecución de obras similares por un monto igual al valor referencial.

Serán consideradas obras similares a las siguientes:

Creación, Ampliación, Mejoramiento, Remodelación, Reubicación y/o instalación (o la combinación de estos) de:

- Redes de distribución de Media y Baja Tensión.
- Pequeños Sistemas Eléctricos y Sistemas Eléctricos Rurales.
- Alimentadores en Media Tensión hasta 35 kV.

### 14.2 Informes que debe presentar a la Entidad

#### 14.2.1 Informes mensuales

- El informe que contiene la planificación operativa del mes siguiente, en el que se explique en detalle las restricciones detectadas que pudieran afectarla ejecución de las partidas comprendidas en ese período, y las propuestas para liberarlas.
- El informe que detalle las actividades del monitoreo ambiental.
- El informe que detalle las actividades del monitoreo arqueológico.

#### 14.2.2 Otros informes

- Los que se elaboren como consecuencia de accidentes de trabajos u otros hechos propios de la obra que causen o puedan causar perjuicio a la Entidad o a terceros.



- b. Los que se elaboren como consecuencia de acciones de las autoridades competentes debido al incumplimiento de normas legales que regulan las relaciones laborales, la protección del medioambiente, el patrimonio cultural u otras disposiciones normativas que regulen el objeto de la contratación.

#### **14.3 Cuaderno de Obra Digital**

El control de la obra se llevará a cabo a través del Cuaderno de Obra Digital, según lo establecido en la Directiva N° 009-2020-OSCE/CD.

#### **15. REUNIONES DE TRABAJO**

De manera mensual se llevará a cabo una reunión de trabajo en las oficinas de Electronorte S.A., a la que deberán asistir el representante legal del contratista y el supervisor, además de los representantes que la Entidad designe. En dicha reunión se evaluará el avance de los trabajos; el plan operativo presentado por el gerente de obra, las restricciones identificadas y las medidas adoptadas para liberarlas; el cumplimiento del plan de trabajo semanal, y otros temas que la Entidad considere adecuados.

#### **16. RECEPCIÓN DE LA OBRA:**

La recepción de la obra se sujeta a las disposiciones previstas en el artículo 208° del Reglamento de la Ley de Contrataciones del Estado. No está permitida la recepción parcial de secciones terminadas de las obras, la recepción será por toda la obra.

#### **17. OTRAS CONDICIONES RELATIVAS A LA EJECUCIÓN DE LA OBRA**

El residente de obra no podrá prestar servicios en más de una obra a la vez de conformidad con el numeral 179.3 del art. 179 del Reglamento de la Ley de Contrataciones del Estado. La vulneración de esta norma legal constituye infracción administrativa de acuerdo con lo previsto en el literal e) del numeral 50.1 del art. 50 de la Ley de Contrataciones del Estado.

En esta contratación no está permitida la subcontratación, de acuerdo con lo señalado en el artículo 35° de la Ley N° 30225 y el artículo 147.1° del Reglamento de la Ley de Contrataciones del Estado.

#### **18. NORMAS LEGALES**

Las normas y documentos que los participantes, postores y contratistas deberán tomar en cuenta son:

- Texto Único Ordenado de la Ley N° 30225, Ley de Contrataciones del Estado, aprobado mediante Decreto Supremo N° 082-2019-EF y sus modificatorias.
- Reglamento de la Ley de Contrataciones del Estado, aprobado mediante Decreto Supremo N° 344-2018-EF y sus modificatorias.
- Directiva N° 01-2019-OSCE/CD, mediante la que se aprobó las Bases Estándar.
- Resolución de Consejo Directivo OSINERGMIN N° 104-2016-OS/CD del 31 de mayo 2016 que aprueba la inversión en la construcción de la infraestructura de los sistemas secundarios y complementarios de transmisión para el periodo 2017-2021
- Resolución de Consejo Directivo Organismo Supervisor de la Inversión en Energía y Minería OSINERGMIN N° 218-2020-OS/CD. "Manual de Costos basado en actividades aplicable a las empresas de distribución eléctrica".
- Ley de Concesiones Eléctricas, aprobada mediante Decreto Ley N° 25844.
- Reglamento de la Ley de Concesiones Eléctricas, aprobado mediante Decreto





- Supremo N° 009-93-EM y modificatorias.
- Reglamento de la Ley General de Electrificación Rural, aprobado mediante Decreto Supremo N° 025-2007-EM y modificatorias.
  - Código Nacional de Electricidad - Suministro 2011.
  - D.S. N° 020-97-EM y D.S. N° 040-2001-EM, Norma Técnica de Calidad de los Servicios Eléctricos.
  - Base Metodológica para la aplicación de la "Norma Técnica de Calidad de los Servicios Eléctricos.
  - Normas Generales del MEM/DEP-Serie 100: Líneas de transmisión; Serie 200: Subestaciones, norma MEM/DEP – Serie 500: Estudios de Ingeniería.
  - Reglamento para la Protección Ambiental en las actividades eléctricas, aprobado con Decreto Supremo N° 014-2019-EM
  - Código del Medio Ambiente y de los Recursos Naturales (D.L. N°613).
  - Ley General del Ambiente, Ley N° 28611 y Modificación de Ley General del Ambiente
  - –DL N° 1055.
  - Ley Sistema Nacional de Evaluación de Impacto Ambiental, Ley N° 27446 y Modificación Ley Sistema Nacional de Evaluación de Impacto Ambiental - DL N° 1078.
  - Decreto Supremo N° 019-2009-MINAM Reglamento de la Ley del Sistema Nacional de Evaluación de Impacto Ambiental.
  - Ley de Evaluación de Impacto Ambiental para Obras y Actividades susceptibles de causar daño al ambiente - Ley N° 26786.
  - Ley General de Aguas D.L N° 17752.
  - Resolución Directoral N° 008-97-EM/DGAA, niveles máximos permisibles para efluentes líquidos producto de las actividades de generación, transmisión y distribución de energía eléctrica.
  - Guía de Estudios de Impacto Ambiental para las Actividades Eléctricas, emitida por la Dirección General de Asuntos Ambientales del Ministerio de Energía y Minas (DGAA/MEM), elaborada por CENERGIA.
  - Normas, reglamentos y procedimientos vigentes emitidas por el OSINERMIN y el COES.
  - Procedimiento Técnico N°40 del COES "Procedimiento para la aplicación del numeral 3.5 de la NTCSE"
  - Decretos Sobre Imposición de Servidumbre, E.I.A. y C.I.R.A.
  - Reglamento de Seguridad y Salud en el Trabajo con Electricidad, aprobado con R.M. 111 2013-MEM/DM.
  - Reglamento Nacional de Construcciones.
  - Texto Único Ordenado de la Ley N° 27444 – Ley del Procedimiento Administrativo General, aprobado mediante Decreto Supremo N° 04-2018-JUS.
  - Código Civil.
  - Resolución Ministerial N° 972-2020-MIMSA: Lineamientos para la vigilancia, prevención y control de la salud de los trabajadores con riesgo de exposición a SARS-CoV-2.
  - Plan de contingencias operativo por emergencia nacional del COVID-19 en las empresas del Grupo Distriluz.
  - Directiva N° 009-2020-OSCE/CD: Lineamientos para el uso del Cuaderno de Obra Digital.
  - Ley 31204: "Ley General del Patrimonio Paleontológico del Perú".
  -

## 19. ANEXOS

Son parte del requerimiento los siguientes anexos:

1. Documentación de seguridad para inicio de obra / servicio



2. El expediente técnico, según corresponda
3. Formatos estandarizados que correspondan a cada proceso



**ANEXO N° 01**



Rev. 02 - 2013  
R.E.S. N°..... SSTMA

<b>DOCUMENTACIÓN DE SEGURIDAD PARA INICIO DE OBRA / SERVICIO</b>			
<b>Contratista:</b>		<b>Obra:</b>	
<b>Fecha de revisión:</b>		<b>Estado:</b> (NO CONFORME / CONFORME)	
REQUISITOS		CUMPLE	OBSERVACIONES
<b>1 PLAN DE TRABAJO (Art. 37(c) R.M 111-2013 MEM/DM)</b>			
<b>1 Descripción de la Obra</b>			
a.	Ubicación de la Obra.		Indicar Ubicación de obra, almacenes y oficinas administrativas.
b.	Tiempo de ejecución de obra		Cronograma de ejecución de obra.
c.	Actividades a desarrollar		Actividades que se desarrollaran durante la ejecución de la obra.
d.	Procedimientos escrito de Trabajo seguro (PETS)		¿Qué Hacer? ¿Cómo Hacerlo? Según Art. 25(b) y 37(c) R.M 111-2013 MEM/DM
e.	Análisis de trabajo seguro (ATS)		Etapas de la actividad (antes, durante y después), EEP's, riesgos potenciales, procedimiento de trabajo seguro y controles de seguridad.
<b>1 Responsables de Obra</b>			
a.	Responsables de la obra		Indicar Cargo, números de teléfonos RPM y dirección electrónica
b.	Conformación de los grupos de trabajo.		Responsables por Grupo de trabajo y personal operativo
<b>1 Equipamiento de Personal</b>			
a.	Relación de implementos de protección personal.		Según Art. 25(j), 54 y 100-110 R.M 111-2013 MEM/DM, Art. 60 y 61 de la Ley 29783
b.	Relación de equipos de protección colectivo		Según Art. 25(j), 54 y 100-110 R.M 111-2013 MEM/DM, Art. 60 y 61 de la Ley 29783
c.	Relación de equipos y medios de seguridad.		Según Art. 45 R.M 111-2013 MEM/DM, Art. 60 y 61 de la Ley 29783
d.	Relación de unidades móviles y/o grúas (incluye equipamiento).		Según Art. 121 y 131 R.M 111-2013 MEM/DM
<b>2 PÓLIZAS DE SEGUROS (Art. 25(p) R.M 111-2013 MEM/DM, Art. 140 R.M 111-2013 MEM/DM Art. 68(c) de la Ley 29783)</b>			
2	Pólizas SCTR (Salud y Pensión)		Art. 25(p) R.M 111-2013 MEM/DM, Art. 68(c) de la Ley 29783
2	Pólizas de Accidentes Personales.		Art. 25(p) R.M 111-2013 MEM/DM, Art. 68(c) de la Ley 29783
<b>3 PROGRAMA DE SEGURIDAD Y SALUD EN EL TRABAJO (Según Art. 11, 21 y 22 de la R.M 111-2013)</b>			





MEM/DM)			
<b>3</b>	<b>Estructura del Plan de Seguridad</b>		
	a.	Responsables del Plan.	Responsables de hacer cumplir plan de seguridad
	b.	Alcance y Aplicación del Plan	Involucra la totalidad de los trabajadores que desarrollara los trabajos en sus respectivas áreas.
	c.	Política de seguridad y Salud en el trabajo.	Según Art.11 y 21 R.M 111-2013 MEM/DM
	d.	Objetivos del plan de seguridad.	Según Art.11 y 21 R.M 111-2013 MEM/DM
	e.	Organigrama del Plan de seguridad y salud en el trabajo	Todos los responsables de obra y áreas o Zonas de trabajo
	f.	Comité de seguridad.	Art. 13 y 14 R.M 111-2013, Art.29 de la Ley 29783
	g	Planificación de la actividad preventiva.	Según Art.11 , 21 y 22 de la R.M 111-2013 MEM/DM
	h	Programa de seguridad y salud en el trabajo.	Cronograma de actividades de talleres, capacitación y entrenamiento en los procedimientos escritos de trabajo.
<b>3</b>	<b>Reglamento Interno de Seguridad y Salud en el trabajo. ( Según Art.11 y 23 R.M 111-2013 MEM/DM, Art.34 de la Ley 29783.)</b>		
	a.	Derechos y Obligaciones de la empresa y trabajadores	Art.11 y 23 R.M 111-2013 MEM/DM, Art.34 de la Ley 29783.
	b.	Disposiciones de medidas de seguridad	Art.11 y 23 R.M 111-2013 MEM/DM, Art.34 de la Ley 29783.
	c.	Sanciones por incumplimiento a las normas de seguridad	Art.11 y 23 R.M 111-2013 MEM/DM, Art.34 de la Ley 29783.
<b>3</b>	<b>Estudio de Riesgos (Según Art. 11 y 20 R.M 111-2013 MEM/DM, Art.57 de la Ley 29783)</b>		
	a.	Metodología para la identificación, evaluación y control	Identificación del peligro, evaluación y control de los riesgos (Evaluar criterios de severidad, probabilidad y frecuencia.)
	a.	Matriz IPER-C	Identificación del peligro, evaluación y control de los riesgos (Evaluar criterios de severidad, probabilidad y frecuencia.)
<b>3</b>	<b>Exámenes Médicos Ocupacionales</b>		De acuerdo a los riesgos de su labor de cada trabajador según la RM 312-2011/MINSA , Art. 25(o) R.M 111-2013 MEM/DM , Art.49(d) de la Ley 29783
<b>4</b>	<b>Otros Registros</b>		
	a.	Cumplimiento de la Cinco Reglas de oro	Según Art.35(35.3) R.M 111-2013 MEM/DM
	b.	Formatos de Seguridad	Art. 25(m) R.M 111-2013 MEM/DM (orden de trabajo, charla de cinco minutos y evaluación de riesgos, capacitaciones, inspecciones de seguridad (unidades móviles, IPP's EPP's, observaciones de seguridad, registro de incidentes, Boleta de seguridad-para caso de maniobras)



4 PLAN DE CONTINGENCIAS (Según Art.15(j) y 24 R.M 111-2013 MEM/DM, Art.39(b) de la Ley 29783)			
4	Estructura del Plan de Contingencia		
	a.	Responsables del Plan.	Responsable de Hacer cumplir plan de seguridad en Obra.
	b.	Alcance y Aplicación del Plan	Involucra la totalidad de los trabajadores que desarrollara los trabajos en sus respectivas áreas.
	c.	Funciones y Responsabilidades	Describir las funciones que realizara cada persona o grupo de personas
	d.	Perfil del puesto y composición de los grupos de Emergencia.	Personal entrenado en técnicas de control de emergencias
	e.	Organigrama del Plan.	Sup. De Seguridad - Brigada Primeros Auxilios, contra incendios, rescate y evacuación
	f.	Procedimiento de respuesta de emergencia.	Acciones de como van a actuar en caso de presentarse una determinada emergencia (accidente, robo, vandalismo, etc)
	g.	Programa de contingencia (Actividades a realizar)	Cronograma de Simulacros, registro de capacitación de personal.
	h.	Relación de Clínicas afiliadas a la Póliza de Seguros SCTR (incluye direcciones y números telefónicos).	En zonas de influencia del Servicio o de la Obra.
	i.	Secuencia de avisos en caso de accidentes/incidentes (Diagrama de flujo).	Diagrama de Flujo con participación de las brigadas de emergencia y aviso a la entidad (ENSA)
5	PLANOS DE UBICACIÓN		Donde se desarrolla la Obra y Rutas de acceso.
6	DOCUMENTO PRESENTADO EN MAGNETICO Y FISICO FOLIADO, SELLADO Y FIRMADO POR LOS INGENIEROS RESPONSABLES DEL SERVICIO (SUPERVISORES Y SEGURIDAD) Y CSST		

UNA VEZ APROBADO LA DOCUMENTACION DE SEGURIDAD DEBERA COORDINAR CON EL AREA DE SEGURIDAD Y MEDIO AMBIENTE PARA LA REUNION DE COORDINACIÓN, INDUCCION AL TODO EL PERSONAL E INSPECCION DE SUS EQUIPOS, HERRAMIENTAS Y UNIDADES MOVILES, POSTERIORMENTE SE DARA PASE EN PARTE DE SEGURIDAD.

Revisado Por: .....

### Importante

*Para determinar que los postores cuentan con las capacidades necesarias para ejecutar el contrato, el comité de selección incorpora los requisitos de calificación que se extraen del expediente técnico, no pudiendo incluirse requisitos adicionales a los previstos en el mismo, ni distintos a los siguientes:*

### 3.2. REQUISITOS DE CALIFICACIÓN

<b>A</b>	<b>CAPACIDAD TÉCNICA Y PROFESIONAL</b>														
<b>A.1</b>	<b>EQUIPAMIENTO ESTRATÉGICO</b>														
	<p><u>Requisitos:</u></p> <p>Los equipos y maquinaria que se utilizará en la ejecución de la obra están detallados en el expediente técnico, de los cuales, los siguientes han sido calificados como estratégicos:</p> <table border="1"> <thead> <tr> <th>DESCRIPCIÓN</th><th>CANTIDAD</th></tr> </thead> <tbody> <tr> <td>Camioneta 4x4 Pick-Up 1000 kg</td><td>1</td></tr> <tr> <td>Camión Grúa 5 tn</td><td>1</td></tr> <tr> <td>Camión Plataforma 4x2, 122HP, 8 TN</td><td>1</td></tr> <tr> <td>Camión volquete 4x2 m3</td><td>1</td></tr> <tr> <td>Plancha compactadora vibratoria 4 HP</td><td>1</td></tr> <tr> <td>Mezcladora de concreto (7pie3)</td><td>1</td></tr> </tbody> </table> <p><u>Acreditación:</u></p> <p>De conformidad con el numeral 49.3 del artículo 49 y el literal e) del numeral 139.1 del artículo 139 del Reglamento este requisito de calificación se acredita para la suscripción del contrato.</p> <div> <p><b>Importante</b></p> <p><i>No corresponde solicitar como equipamiento que el postor cuente con oficinas, locales u otros espacios físicos. Asimismo, no se puede requerir características, años de antigüedad y demás condiciones del equipamiento que no consten en el expediente técnico.</i></p> </div>	DESCRIPCIÓN	CANTIDAD	Camioneta 4x4 Pick-Up 1000 kg	1	Camión Grúa 5 tn	1	Camión Plataforma 4x2, 122HP, 8 TN	1	Camión volquete 4x2 m3	1	Plancha compactadora vibratoria 4 HP	1	Mezcladora de concreto (7pie3)	1
DESCRIPCIÓN	CANTIDAD														
Camioneta 4x4 Pick-Up 1000 kg	1														
Camión Grúa 5 tn	1														
Camión Plataforma 4x2, 122HP, 8 TN	1														
Camión volquete 4x2 m3	1														
Plancha compactadora vibratoria 4 HP	1														
Mezcladora de concreto (7pie3)	1														
<b>A.2</b>	<b>CALIFICACIONES DEL PLANTEL PROFESIONAL CLAVE</b>														
	<b>FORMACIÓN ACADÉMICA DEL PLANTEL PROFESIONAL CLAVE</b>														
	<p><u>Requisitos:</u></p> <table border="1"> <thead> <tr> <th>Cargo</th><th>Profesión</th></tr> </thead> <tbody> <tr> <td>Residente de obra</td><td>Ingeniero Electricista o Ingeniero Mecánico Electricista titulado y colegiado</td></tr> <tr> <td>Adjunto de Residente de obra</td><td>Ingeniero Electricista o Ingeniero Mecánico Electricista titulado y colegiado</td></tr> <tr> <td>Gerente de obra</td><td>Ingeniero de cualquier especialidad o Administrador de Empresas titulado y colegiado</td></tr> <tr> <td>Especialista en seguridad</td><td>Ingeniero electricista o mecánico electricista o ingeniero de seguridad y salud ocupacional o ingeniero industrial o ingeniero ambiental titulado y colegiado, con curso de especialización en Seguridad</td></tr> </tbody> </table> <p><u>Acreditación:</u></p> <p>De conformidad con el numeral 49.3 del artículo 49 y el literal e) del numeral 139.1 del artículo 139 del Reglamento este requisito de calificación se acredita para la suscripción del contrato.</p>	Cargo	Profesión	Residente de obra	Ingeniero Electricista o Ingeniero Mecánico Electricista titulado y colegiado	Adjunto de Residente de obra	Ingeniero Electricista o Ingeniero Mecánico Electricista titulado y colegiado	Gerente de obra	Ingeniero de cualquier especialidad o Administrador de Empresas titulado y colegiado	Especialista en seguridad	Ingeniero electricista o mecánico electricista o ingeniero de seguridad y salud ocupacional o ingeniero industrial o ingeniero ambiental titulado y colegiado, con curso de especialización en Seguridad				
Cargo	Profesión														
Residente de obra	Ingeniero Electricista o Ingeniero Mecánico Electricista titulado y colegiado														
Adjunto de Residente de obra	Ingeniero Electricista o Ingeniero Mecánico Electricista titulado y colegiado														
Gerente de obra	Ingeniero de cualquier especialidad o Administrador de Empresas titulado y colegiado														
Especialista en seguridad	Ingeniero electricista o mecánico electricista o ingeniero de seguridad y salud ocupacional o ingeniero industrial o ingeniero ambiental titulado y colegiado, con curso de especialización en Seguridad														

	<p><b>Importante</b></p> <ul style="list-style-type: none"> <li>El residente de la obra debe cumplir las calificaciones establecidas en el artículo 179 del Reglamento.</li> </ul>										
<b>A.3</b>	<b>EXPERIENCIA DEL PLANTEL PROFESIONAL CLAVE</b>										
	<p><u>Requisitos:</u></p> <table border="1" data-bbox="304 461 1370 1010"> <thead> <tr> <th>Cargo</th><th>Experiencia</th></tr> </thead> <tbody> <tr> <td>Residente de obra</td><td>Con una experiencia mínima de cinco (05) años a partir de la colegiatura, como Ingeniero Residente de Obra, Ingeniero Jefe de Supervisión, Ingeniero Supervisor, y/o Ingeniero Inspector en obras similares al objeto de la convocatoria, que se computa desde la colegiatura.</td></tr> <tr> <td>Adjunto de Residente de obra</td><td>Con una experiencia mínima de tres (03) años a partir de la colegiatura, como Ingeniero Residente de Obra, Adjunto de Residente de obra, Supervisor, y/o Inspector en obras similares al objeto de la convocatoria, que se computa desde la colegiatura.</td></tr> <tr> <td>Gerente de obra</td><td>Con experiencia mínima de cinco (05) años a partir de la colegiatura, adquirida en calidad de Gerente de Obras en general, que se computa desde la colegiatura.</td></tr> <tr> <td>Especialista en seguridad</td><td>Con experiencia mínima de tres (03) años a partir de la colegiatura, como Jefe de Seguridad o Ingeniero de Seguridad o Especialista en Seguridad o Supervisor de Seguridad en obras de electrificación, que se computa desde la colegiatura.</td></tr> </tbody> </table> <p>Serán consideradas obras similares a las siguientes:</p> <p>Creación, Ampliación, Mejoramiento, Remodelación, Reubicación y/o instalación (o la combinación de éstos) de:</p> <ol style="list-style-type: none"> <li>Redes de distribución de Media y Baja Tensión.</li> <li>Pequeños Sistemas Eléctricos y Sistemas Eléctricos Rurales.</li> <li>Alimentadores en Media Tensión hasta 35 kV.</li> </ol> <p><u>Acreditación:</u></p> <p>De conformidad con el numeral 49.3 del artículo 49 y el literal e) del numeral 139.1 del artículo 139 del Reglamento este requisito de calificación se acredita para la suscripción del contrato.</p> <p><b>Importante</b></p> <p>El residente de la obra debe cumplir la experiencia mínima establecida en el artículo 179 del Reglamento.</p>	Cargo	Experiencia	Residente de obra	Con una experiencia mínima de cinco (05) años a partir de la colegiatura, como Ingeniero Residente de Obra, Ingeniero Jefe de Supervisión, Ingeniero Supervisor, y/o Ingeniero Inspector en obras similares al objeto de la convocatoria, que se computa desde la colegiatura.	Adjunto de Residente de obra	Con una experiencia mínima de tres (03) años a partir de la colegiatura, como Ingeniero Residente de Obra, Adjunto de Residente de obra, Supervisor, y/o Inspector en obras similares al objeto de la convocatoria, que se computa desde la colegiatura.	Gerente de obra	Con experiencia mínima de cinco (05) años a partir de la colegiatura, adquirida en calidad de Gerente de Obras en general, que se computa desde la colegiatura.	Especialista en seguridad	Con experiencia mínima de tres (03) años a partir de la colegiatura, como Jefe de Seguridad o Ingeniero de Seguridad o Especialista en Seguridad o Supervisor de Seguridad en obras de electrificación, que se computa desde la colegiatura.
Cargo	Experiencia										
Residente de obra	Con una experiencia mínima de cinco (05) años a partir de la colegiatura, como Ingeniero Residente de Obra, Ingeniero Jefe de Supervisión, Ingeniero Supervisor, y/o Ingeniero Inspector en obras similares al objeto de la convocatoria, que se computa desde la colegiatura.										
Adjunto de Residente de obra	Con una experiencia mínima de tres (03) años a partir de la colegiatura, como Ingeniero Residente de Obra, Adjunto de Residente de obra, Supervisor, y/o Inspector en obras similares al objeto de la convocatoria, que se computa desde la colegiatura.										
Gerente de obra	Con experiencia mínima de cinco (05) años a partir de la colegiatura, adquirida en calidad de Gerente de Obras en general, que se computa desde la colegiatura.										
Especialista en seguridad	Con experiencia mínima de tres (03) años a partir de la colegiatura, como Jefe de Seguridad o Ingeniero de Seguridad o Especialista en Seguridad o Supervisor de Seguridad en obras de electrificación, que se computa desde la colegiatura.										

<b>B</b>	<b>EXPERIENCIA DEL POSTOR EN LA ESPECIALIDAD</b>
	<p><u>Requisitos:</u></p> <p>El postor debe acreditar un monto facturado acumulado equivalente DIEZ MIL OCHOCIENTOS DIEZ MIL TRESCIENTOS CUARENTA Y UNO CON 67/100 NUEVOS SOLES (S/ 10'810,341.67), en la ejecución de obras similares, durante los 10 años anteriores a la fecha de la presentación de ofertas que se computarán desde la suscripción del acta de recepción de obra.</p> <p>Se considerará obra similar a:</p> <p>Creación, Ampliación, Mejoramiento, Remodelación, Reubicación y/o instalación (o la combinación de éstos) de:</p> <ol style="list-style-type: none"> <li>Redes de distribución de Media y Baja Tensión.</li> <li>Pequeños Sistemas Eléctricos y Sistemas Eléctricos Rurales.</li> <li>Alimentadores en Media Tensión hasta 35 kV.</li> </ol>

Acreditación:

La experiencia del postor se acreditará con copia simple de: (i) contratos y sus respectivas actas de recepción de obra; (ii) contratos y sus respectivas resoluciones de liquidación; o (iii) contratos y sus respectivas constancias de prestación o cualquier otra documentación<sup>21</sup> de la cual se desprenda fehacientemente que la obra fue concluida, así como el monto total que implicó su ejecución; correspondientes a un máximo de veinte (20) contrataciones.

En los casos que se acredite experiencia adquirida en consorcio, debe presentarse la promesa de consorcio o el contrato de consorcio del cual se desprenda fehacientemente el porcentaje de las obligaciones que se asumió en el contrato presentado; de lo contrario, no se computará la experiencia proveniente de dicho contrato.

Asimismo, cuando se presenten contratos derivados de procesos de selección convocados antes del 20.09.2012, la calificación se ceñirá al método descrito en la Directiva "Participación de Proveedores en Consorcio en las Contrataciones del Estado", debiendo presumirse que el porcentaje de las obligaciones equivale al porcentaje de participación de la promesa de consorcio o del contrato de consorcio. En caso que en dichos documentos no se consigne el porcentaje de participación se presumirá que las obligaciones se ejecutaron en partes iguales.

Si el titular de la experiencia no es el postor, consignar si dicha experiencia corresponde a la matriz en caso que el postor sea sucursal, o fue transmitida por reorganización societaria, debiendo acompañar la documentación sustentatoria correspondiente.

Si el postor acredita experiencia de otra persona jurídica como consecuencia de una reorganización societaria, debe presentar adicionalmente el **Anexo N° 9**.

Cuando los contratos presentados se encuentren expresados en moneda extranjera, debe indicarse el tipo de cambio venta publicado por la Superintendencia de Banca, Seguros y AFP correspondiente a la fecha de suscripción.

Sin perjuicio de lo anterior, los postores deben llenar y presentar el **Anexo N° 10** referido a la experiencia del postor en la especialidad.

**Importante**

*En el caso de consorcios, la calificación de la experiencia se realiza conforme a la Directiva "Participación de Proveedores en Consorcio en las Contrataciones del Estado".*

**Importante**

- Si como resultado de una consulta u observación corresponde precisarse o ajustarse el requerimiento, se solicita la autorización del área usuaria y se pone de conocimiento de tal hecho a la dependencia que aprobó el expediente de contratación, de conformidad con el numeral 72.3 del artículo 72 del Reglamento.*
- Los requisitos de calificación determinan si los postores cuentan con las capacidades necesarias para ejecutar el contrato, lo que debe ser acreditado documentalmente, y no mediante declaración jurada.*

<sup>21</sup> De acuerdo con la **Opinión N° 185-2017/DTN** "cualquier otra documentación", se entiende como tal a todo documento emitido por la Entidad contratante con ocasión de la ejecución de la obra que cumpla con demostrar de manera indubitable aquello que se acredita, por ejemplo, mediante las resoluciones de liquidación de obra, las actas de recepción de conformidad, entre otros.

#### CAPÍTULO IV FACTORES DE EVALUACIÓN

La evaluación se realiza sobre la base de cien (100) puntos.

Para determinar la oferta con el mejor puntaje y el orden de prelación de las ofertas, se considera lo siguiente:

FACTOR DE EVALUACIÓN	PUNTAJE / METODOLOGÍA PARA SU ASIGNACIÓN
<b>A. PRECIO</b>	
<p><u>Evaluación:</u></p> <p>Se evaluará considerando el precio ofertado por el postor.</p> <p><u>Acreditación:</u></p> <p>Se acreditará mediante el documento que contiene el precio de la oferta (<b>Anexo N° 6</b>).</p>	<p>La evaluación consistirá en otorgar el máximo puntaje a la oferta de precio más bajo y se otorga a las demás ofertas puntajes inversamente proporcionales a sus respectivos precios, según la siguiente fórmula:</p> $P_i = \frac{O_m \times PMP}{O_i}$ <p>I = Oferta  <i>P<sub>i</sub></i> = Puntaje de la oferta a evaluar  <i>O<sub>i</sub></i> = Precio i  <i>O<sub>m</sub></i> = Precio de la oferta más baja                      PMP = Puntaje máximo del precio</p> <p style="text-align: center;"><b>100<sup>22</sup> puntos</b></p>

#### Importante

*Los factores de evaluación elaborados por el comité de selección deben ser objetivos y guardan vinculación, razonabilidad y proporcionalidad con el objeto de la contratación. Asimismo, estos no pueden calificar con puntaje el cumplimiento del Expediente Técnico ni los requisitos de calificación.*

<sup>22</sup> De 83 a 100 puntos, en el caso de obras bajo la modalidad de ejecución llave en mano en las que se puede incluir adicionalmente el factor capacitación.



## CAPÍTULO V PROFORMA DEL CONTRATO

### Importante

- *Dependiendo del objeto del contrato, de resultar indispensable, puede incluirse cláusulas adicionales o la adecuación de las propuestas en el presente documento, las que en ningún caso pueden contemplar disposiciones contrarias a la normativa vigente ni a lo señalado en este capítulo.*
- *En el caso de contratación de obras por paquete, se debe suscribir un contrato por cada obra incluida en el paquete.*

Conste por el presente documento, la contratación de la ejecución de la obra: CREACION DEL ALIMENTADOR PAMPA PAÑALA HACIA PAMPAS DE OLMOS NORTE, DISTRITO DE OLMOS - PROVINCIA DE LAMBAYEQUE - DEPARTAMENTO DE LAMBAYEQUE, que celebra de una parte [CONSIGNAR EL NOMBRE DE LA ENTIDAD], en adelante LA ENTIDAD, con RUC N° [.....], con domicilio legal en [.....], representada por [.....], identificado con DNI N° [.....], y de otra parte [.....], con RUC N° [.....], con domicilio legal en [.....], inscrita en la Ficha N° [.....] Asiento N° [.....] del Registro de Personas Jurídicas de la ciudad de [.....], debidamente representado por su Representante Legal, [.....], con DNI N° [.....], según poder inscrito en la Ficha N° [.....], Asiento N° [.....] del Registro de Personas Jurídicas de la ciudad de [.....], a quien en adelante se le denominará EL CONTRATISTA en los términos y condiciones siguientes:

### **CLÁUSULA PRIMERA: ANTECEDENTES**

Con fecha [.....], el comité de selección adjudicó la buena pro de la **LICITACIÓN PÚBLICA N° 002-2023-HDNA** para la contratación de la ejecución de la obra CREACION DEL ALIMENTADOR PAMPA PAÑALA HACIA PAMPAS DE OLMOS NORTE, DISTRITO DE OLMOS - PROVINCIA DE LAMBAYEQUE - DEPARTAMENTO DE LAMBAYEQUE, a [INDICAR NOMBRE DEL GANADOR DE LA BUENA PRO], cuyos detalles e importe constan en los documentos integrantes del presente contrato.

### **CLÁUSULA SEGUNDA: OBJETO**

El presente contrato tiene por objeto la ejecución de la obra: CREACION DEL ALIMENTADOR PAMPA PAÑALA HACIA PAMPAS DE OLMOS NORTE, DISTRITO DE OLMOS - PROVINCIA DE LAMBAYEQUE - DEPARTAMENTO DE LAMBAYEQUE.

### **CLÁUSULA TERCERA: MONTO CONTRACTUAL**

El monto total del presente contrato asciende a [CONSIGNAR MONEDA Y MONTO], que incluye todos los impuestos de Ley.

Este monto comprende el costo de la ejecución de la obra, todos los tributos, seguros, transporte, inspecciones, pruebas y, de ser el caso, los costos laborales conforme a la legislación vigente, así como cualquier otro concepto que pueda tener incidencia sobre la ejecución de la prestación materia del presente contrato.

### **CLÁUSULA CUARTA: DEL PAGO**<sup>23</sup>

LA ENTIDAD se obliga a pagar la contraprestación a EL CONTRATISTA en Soles, en periodos de valorización Mensuales, conforme a lo previsto en la sección específica de las bases. Asimismo, LA ENTIDAD o EL CONTRATISTA, según corresponda, se obligan a pagar el monto correspondiente al saldo de la liquidación del contrato de obra, en el plazo de [CONSIGNAR PLAZO EN DÍAS] días calendario, computados desde el día siguiente del consentimiento de la liquidación.

<sup>23</sup> En cada caso concreto, dependiendo de la naturaleza del contrato, podrá adicionarse la información que resulte pertinente a efectos de generar el pago.



En caso de retraso en el pago de las valorizaciones, por razones imputables a LA ENTIDAD, EL CONTRATISTA tiene derecho al reconocimiento de los intereses legales efectivos, de conformidad con el artículo 39 de la Ley de Contrataciones del Estado y los artículos 1244, 1245 y 1246 del Código Civil. Para tal efecto, se formulará una valorización de intereses y el pago se efectuará en las valorizaciones siguientes.

#### **CLÁUSULA QUINTA: DEL PLAZO DE LA EJECUCIÓN DE LA PRESTACIÓN**

El plazo de ejecución de la obra, el equipamiento, mobiliario y montaje hasta la puesta en servicio, materia de la presente convocatoria, es de 360 días calendario, el mismo que se computa desde el día siguiente de cumplidas las condiciones previstas en el artículo 176 del Reglamento.

#### **CLÁUSULA SEXTA: PARTES INTEGRANTES DEL CONTRATO**

El presente contrato está conformado por las bases integradas, la oferta ganadora, así como los documentos derivados del procedimiento de selección que establezcan obligaciones para las partes.

#### **CLÁUSULA SÉTIMA: GARANTÍAS**

EL CONTRATISTA entregó al perfeccionamiento del contrato la respectiva garantía incondicional, solidaria, irrevocable, y de realización automática en el país al solo requerimiento, a favor de LA ENTIDAD, por los conceptos, montos y vigencias siguientes:

- De fiel cumplimiento del contrato: [CONSIGNAR EL MONTO], a través de la [INDICAR EL TIPO DE GARANTÍA PRESENTADA] N° [INDICAR NÚMERO DEL DOCUMENTO] emitida por [SEÑALAR EMPRESA QUE LA EMITE]. Monto que es equivalente al diez por ciento (10%) del monto del contrato original, la misma que debe mantenerse vigente hasta el consentimiento de la liquidación final.

#### **CLÁUSULA OCTAVA: EJECUCIÓN DE GARANTÍAS POR FALTA DE RENOVACIÓN**

LA ENTIDAD puede solicitar la ejecución de las garantías cuando EL CONTRATISTA no las hubiere renovado antes de la fecha de su vencimiento, conforme a lo dispuesto en el literal a) del numeral 155.1 del artículo 155 del Reglamento de la Ley de Contrataciones del Estado.

#### **CLÁUSULA NOVENA: ADELANTO DIRECTO**

LA ENTIDAD otorgará un (01) adelanto directos por el diez por ciento (10%) del monto del contrato original.

EL CONTRATISTA debe solicitar formalmente el adelanto directo dentro de los ocho (8) días siguientes a la suscripción del contrato, adjuntando a su solicitud la garantía por adelantos mediante carta fianza o póliza de caución y el comprobante de pago correspondiente. LA ENTIDAD debe entregar el monto solicitado dentro de los siete (7) días siguientes a la presentación de la solicitud de EL CONTRATISTA.

Vencido el plazo para solicitar el adelanto no procederá la solicitud.

#### **CLÁUSULA DÉCIMA: ADELANTO PARA MATERIALES E INSUMOS**

LA ENTIDAD otorgará adelantos para materiales e insumos por el 20%<sup>24</sup> del monto del contrato original, conforme al calendario de adquisición de materiales e insumos presentado por EL CONTRATISTA.

La entrega de los adelantos se realizará en un plazo de quince (15) días calendario previo a la fecha prevista en el calendario de adquisición de materiales e insumos para cada adquisición, con

<sup>24</sup> De conformidad con el numeral 180.2 del artículo 180 del Reglamento, los adelantos para materiales e insumos, no pueden superar el veinte por ciento (20%) del monto del contrato original, y en el caso de contratos bajo la modalidad de llave en mano, en los que se haya previsto el adelanto para equipamiento y mobiliario, no pueden superar en conjunto dicho porcentaje.

la finalidad que EL CONTRATISTA pueda disponer de los materiales e insumos en la oportunidad prevista en el calendario de avance de obra valorizado. Para tal efecto, EL CONTRATISTA debe solicitar la entrega del adelanto en un plazo de quince (15) días calendario anterior al inicio del plazo antes mencionado, adjuntando a su solicitud la garantía por adelantos mediante carta fianza o póliza de caución y el comprobante de pago respectivo.

La primera solicitud de EL CONTRATISTA debe realizarse una vez iniciado el plazo de ejecución de la obra. No procede el otorgamiento del adelanto para materiales e insumos en los casos en que las solicitudes correspondientes sean realizadas con posterioridad a las fechas señaladas en el calendario de adquisición de materiales e insumos.

#### **CLÁUSULA UNDÉCIMA: CONFORMIDAD DE LA OBRA**

La conformidad de la obra será dada con la suscripción del Acta de Recepción de Obra.

#### **CLÁUSULA DUODÉCIMA: DECLARACIÓN JURADA DEL CONTRATISTA**

EL CONTRATISTA declara bajo juramento que se compromete a cumplir las obligaciones derivadas del presente contrato, bajo sanción de quedar inhabilitado para contratar con el Estado en caso de incumplimiento.

#### **CLÁUSULA DÉCIMA TERCERA: ASIGNACIÓN DE RIESGOS DEL CONTRATO DE OBRA**

[INCLUIR<sup>25</sup> EN ESTA CLÁUSULA LA IDENTIFICACIÓN Y ASIGNACIÓN DE RIESGOS QUE PUEDAN OCURRIR DURANTE LA EJECUCIÓN DE LA OBRA, ASI COMO LA DETERMINACIÓN DE LA PARTE DEL CONTRATO QUE DEBE ASUMIRLOS DURANTE LA EJECUCIÓN CONTRACTUAL, SEGÚN LAS DISPOSICIONES PREVISTAS EN LA DIRECTIVA “GESTIÓN DE RIESGOS EN LA PLANIFICACIÓN DE LA EJECUCIÓN DE OBRAS”. LA GESTION DE RIESGOS FORMA PARTE DE LA ÚLTIMA VERSIÓN DEL EXPEDIENTE TECNICO DE OBRA PUBLICADO EN LA OPCIÓN “VER EXPEDIENTE TÉCNICO DE OBRA” DEL SEACE].

#### **CLÁUSULA DÉCIMA CUARTA: RESPONSABILIDAD POR VICIOS OCULTOS**

Ni la suscripción del Acta de Recepción de Obra, ni el consentimiento de la liquidación del contrato de obra, enervan el derecho de LA ENTIDAD a reclamar, posteriormente, por defectos o vicios ocultos, conforme a lo dispuesto por los artículos 40 de la Ley de Contrataciones del Estado y 173 de su Reglamento.

El plazo máximo de responsabilidad de EL CONTRATISTA es de 7 años, contados a partir de la conformidad de la recepción Total de la obra.

#### **CLÁUSULA DÉCIMA QUINTA: PENALIDADES**

Si EL CONTRATISTA incurre en retraso injustificado en la ejecución de las prestaciones objeto del contrato, LA ENTIDAD le aplica automáticamente una penalidad por mora por cada día de atraso, de acuerdo a la siguiente fórmula:

$$\text{Penalidad Diaria} = \frac{0.10 \times \text{monto vigente}}{F \times \text{plazo vigente en días}}$$

Donde:

**F = 0.15 para plazos mayores a sesenta (60) días o;**

**F = 0.40 para plazos menores o iguales a sesenta (60) días.**

El retraso se justifica a través de la solicitud de ampliación de plazo debidamente aprobado. Adicionalmente, se considera justificado el retraso y en consecuencia no se aplica penalidad, cuando EL CONTRATISTA acredite, de modo objetivamente sustentado, que el mayor tiempo transcurrido no le resulta imputable. En este último caso la calificación del retraso como justificado por parte de LA ENTIDAD no da lugar al pago de gastos generales ni costos directos de ningún

<sup>25</sup> De acuerdo con el numeral 32.2 del artículo 32 de la Ley y el numeral 29.2 del artículo 29 del Reglamento, esta cláusula es obligatoria.

tipo, conforme el numeral 162.5 del artículo 162 del Reglamento de la Ley de Contrataciones del Estado.

Adicionalmente a la penalidad por mora se aplicarán las siguientes penalidades:

N°	Supuestos de aplicación de penalidad	Forma de cálculo	Procedimiento
1	Cuando el personal acreditado permanece menos de sesenta (60) días desde el inicio de su participación en la ejecución del contrato o del íntegro del plazo de ejecución, si este es menor a los sesenta (60) días, de conformidad con las disposiciones establecidas en el numeral 190.2 del artículo 190 del Reglamento.	Una (1) UIT por cada día de ausencia del personal en el plazo previsto.	Según informe del supervisor o inspector.
2	En caso el contratista incumpla con su obligación de ejecutar la prestación con el personal acreditado o debidamente sustituido.	Una (1) UIT por cada día de ausencia del personal en obra.	Según informe del supervisor o inspector.
<b>SEGURIDAD Y SALUD EN LA OBRA</b>			
3	No implementar o ejecutar los siguientes planes: - Seguridad y salud. - Monitoreo arqueológico. - Mitigación ambiental. La penalidad se aplicará por cada plan no implementado o ejecutado.	3/1000 del monto del contrato vigente, por cada día de la demora.	Según informe del supervisor o inspector.
4	Por incumplimiento de normas de seguridad: - Personal laborando en obra sin vestimenta e implementos de seguridad. - Participación de personas en la ejecución de la obra sin estar incluidas en el RISST y RESESATAE declarado por el contratista. La penalidad se aplicará por cada persona y por día.	5/1000 del monto del contrato	Según informe del supervisor o inspector o la autoridad de trabajo. Esta penalidad se aplicará independientemente de la sanción que impongan la autoridad competente.
5	Por no haber instalado y/o emplear los dispositivos de seguridad y señalizaciones de seguridad, de acuerdo con lo señalado en el expediente técnico y en las normas técnicas de seguridad. La penalidad se aplicará por cada ocurrencia verificada.	5/1000 del monto del contrato	Según informe del supervisor o inspector.
<b>CALIDAD DE LA OBRA</b>			
6	Ausencia del personal clave cuando correspondía su participación en la ejecución de la obra o en las reuniones de sustentación que se lleven a cabo. La penalidad se aplicará por cada profesional y por día.	Media (0.50) de la UIT, por cada vez	Según informe del supervisor o inspector.
7	Cuando el contratista, conforme al calendario de uso de equipos, esté utilizando equipos con características y especificaciones diferentes a las ofertadas o en la cantidad ofrecida. La penalidad se aplicará por cada equipo y por día.	Media (0.50) de la UIT, por cada vez.	Según informe del supervisor o inspector.

8	Cuando el contratista haya ejecutado la obra con insumos y materiales distintos y/o especificaciones de menor calidad que las previstas en el expediente técnico. El contratista deberá reemplazar los insumos y materiales y será penalizado por cada día que demore hacerlo.	Media (0.50) de la UIT, por cada vez.	Según informe del supervisor o inspector.
9	Incumplir con normas labores, previsionales y de seguridad social. La penalidad se aplicará por cada persona afectada.	Media (0.50) de la UIT, por cada vez.	Según informe del supervisor o inspector o los documentos presentados como parte de la valorización en los que acredite tal omisión.
10	No presentar los informes obligatorios.	Media (0.50) de la UIT, por cada vez y día de atraso	Según informe del supervisor o inspector de obra, o Entidad.
11	Incumplir con pagar los aportes al SENATI y a SENCICO	Media (0.50) de la UIT, por cada vez.	Según informe del supervisor o inspector de obra, o Entidad.
<b>HITOS DE LA OBRA</b>			
12	Demora en la llegada de suministros en el plazo según el cronograma reformulado y aprobado	Media (0.50) de la UIT, por cada vez	Según informe del supervisor o inspector.
13	Demora de la puesta en Operación Comercial según lo previsto en el cronograma reformulado y aprobado.	1 UIT	Según informe del supervisor o inspector.

**NOTA:** Las penalidades se aplicará aun cuando el supervisor o inspector no hubiese cumplido con su deber de informa a la Entidad. En este supuesto, el hecho a penalizar deberá haber sido constatado por el funcionario o servidor, o estar acreditado en el cuaderno de obra o en los informes que presente: el contratista, el gerente de obra o el supervisor o inspector de la obra; o se evidencie en algún medio de comunicación (periódico, redes sociales, correo (email, entre otros).

#### Importante

*De haberse previsto otras penalidades a las previstas, incluir los supuestos de aplicación de penalidad, la forma de cálculo de la penalidad para cada supuesto y el procedimiento mediante el cual se verifica el supuesto a penalizar, conforme el artículo 163 del Reglamento de la Ley de Contrataciones del Estado.*

Estas penalidades se deducen de las valorizaciones o en la liquidación final, según corresponda; o si fuera necesario, se cobra del monto resultante de la ejecución de la garantía de fiel cumplimiento.

La penalidad por mora y las otras penalidades pueden alcanzar cada una un monto máximo equivalente al diez por ciento (10%) del monto del contrato vigente, o de ser el caso, del ítem que debió ejecutarse.

Cuando se llegue a cubrir el monto máximo de la penalidad por mora o el monto máximo para otras penalidades, LA ENTIDAD puede resolver el contrato por incumplimiento.

#### **CLÁUSULA DÉCIMA SEXTA: RESOLUCIÓN DEL CONTRATO**

Cualquiera de las partes puede resolver el contrato, de conformidad con el numeral 32.3 del artículo 32 y artículo 36 de la Ley de Contrataciones del Estado, y el artículo 164 de su Reglamento. De darse el caso, LA ENTIDAD procederá de acuerdo a lo establecido en los artículos 165 y 207 del Reglamento de la Ley de Contrataciones del Estado.

#### **CLÁUSULA DÉCIMA SÉTIMA: RESPONSABILIDAD DE LAS PARTES**

Cuando se resuelva el contrato por causas imputables a algunas de las partes, se debe resarcir los

daños y perjuicios ocasionados, a través de la indemnización correspondiente. Ello no obsta la aplicación de las sanciones administrativas, penales y pecuniarias a que dicho incumplimiento diere lugar, en el caso que éstas correspondan.

Lo señalado precedentemente no exime a ninguna de las partes del cumplimiento de las demás obligaciones previstas en el presente contrato.

#### **CLÁUSULA DÉCIMA OCTAVA: ANTICORRUPCIÓN**

EL CONTRATISTA declara y garantiza no haber, directa o indirectamente, o tratándose de una persona jurídica a través de sus socios, integrantes de los órganos de administración, apoderados, representantes legales, funcionarios, asesores o personas vinculadas a las que se refiere el artículo 7 del Reglamento de la Ley de Contrataciones del Estado, ofrecido, negociado o efectuado, cualquier pago o, en general, cualquier beneficio o incentivo ilegal en relación al contrato.

Asimismo, el CONTRATISTA se obliga a conducirse en todo momento, durante la ejecución del contrato, con honestidad, probidad, veracidad e integridad y de no cometer actos ilegales o de corrupción, directa o indirectamente o a través de sus socios, accionistas, participacionistas, integrantes de los órganos de administración, apoderados, representantes legales, funcionarios, asesores y personas vinculadas a las que se refiere el artículo 7 del Reglamento de la Ley de Contrataciones del Estado.

Además, EL CONTRATISTA se compromete a i) comunicar a las autoridades competentes, de manera directa y oportuna, cualquier acto o conducta ilícita o corrupta de la que tuviera conocimiento; y ii) adoptar medidas técnicas, organizativas y/o de personal apropiadas para evitar los referidos actos o prácticas.

Finalmente, EL CONTRATISTA se compromete a no colocar a los funcionarios públicos con los que deba interactuar, en situaciones reñidas con la ética. En tal sentido, reconoce y acepta la prohibición de ofrecerles a éstos cualquier tipo de obsequio, donación, beneficio y/o gratificación, ya sea de bienes o servicios, cualquiera sea la finalidad con la que se lo haga.

#### **CLÁUSULA DÉCIMA NOVENA: MARCO LEGAL DEL CONTRATO**

Sólo en lo no previsto en este contrato, en la Ley de Contrataciones del Estado y su Reglamento, en las directivas que emita el OSCE y demás normativa especial que resulte aplicable, serán de aplicación supletoria las disposiciones pertinentes del Código Civil vigente, cuando corresponda, y demás normas de derecho privado.

#### **CLÁUSULA VIGÉSIMA: SOLUCIÓN DE CONTROVERSIAS<sup>26</sup>**

Las controversias que surjan entre las partes durante la ejecución del contrato se resuelven mediante conciliación o arbitraje, según el acuerdo de las partes.

Cualquiera de las partes tiene derecho a iniciar el arbitraje a fin de resolver dichas controversias dentro del plazo de caducidad previsto en la Ley de Contrataciones del Estado y su Reglamento.

Facultativamente, cualquiera de las partes tiene el derecho a solicitar una conciliación dentro del plazo de caducidad correspondiente, según lo señalado en el artículo 224 del Reglamento de la Ley de Contrataciones del Estado, sin perjuicio de recurrir al arbitraje, en caso no se llegue a un acuerdo entre ambas partes o se llegue a un acuerdo parcial. Las controversias sobre nulidad del contrato solo pueden ser sometidas a arbitraje.

El Laudo arbitral emitido es inapelable, definitivo y obligatorio para las partes desde el momento de su notificación, según lo previsto en el numeral 45.21 del artículo 45 de la Ley de Contrataciones del Estado.

#### **CLÁUSULA VIGÉSIMA PRIMERA: FACULTAD DE ELEVAR A ESCRITURA PÚBLICA**

<sup>26</sup> De acuerdo con el numeral 225.3 del artículo 225 del Reglamento, las partes pueden recurrir al arbitraje ad hoc cuando las controversias deriven de procedimientos de selección cuyo valor referencial sea menor o igual a cinco millones con 00/100 soles (S/ 5 000 000,00).

Cualquiera de las partes puede elevar el presente contrato a Escritura Pública corriendo con todos los gastos que demande esta formalidad.

**CLÁUSULA VIGÉSIMA SEGUNDA: DOMICILIO PARA EFECTOS DE LA EJECUCIÓN CONTRACTUAL**

Las partes declaran el siguiente domicilio para efecto de las notificaciones que se realicen durante la ejecución del presente contrato:

DOMICILIO DE LA ENTIDAD: [.....]

DOMICILIO DEL CONTRATISTA: [CONSIGNAR EL DOMICILIO SEÑALADO POR EL POSTOR GANADOR DE LA BUENA PRO AL PRESENTAR LOS REQUISITOS PARA EL PERFECCIONAMIENTO DEL CONTRATO]

La variación del domicilio aquí declarado de alguna de las partes debe ser comunicada a la otra parte, formalmente y por escrito, con una anticipación no menor de quince (15) días calendario.

De acuerdo con las bases integradas, la oferta y las disposiciones del presente contrato, las partes lo firman por duplicado en señal de conformidad en la ciudad de [.....] al [CONSIGNAR FECHA].

\_\_\_\_\_  
“LA ENTIDAD”

\_\_\_\_\_  
“EL CONTRATISTA”

**Importante**

*Este documento puede firmarse digitalmente si ambas partes cuentan con firma digital, según la Ley N° 27269, Ley de Firmas y Certificados Digitales<sup>27</sup>.*

<sup>27</sup> Para mayor información sobre la normativa de firmas y certificados digitales ingresar a: <https://www.indecopi.gob.pe/web/firmas-digitales/firmar-y-certificados-digitales>



## CAPÍTULO VI CONSTANCIA DE PRESTACIÓN DE EJECUCIÓN DE OBRA

De conformidad con el artículo 169 del Reglamento, se deja expresa constancia de la culminación de la prestación derivada del contrato mencionado en el numeral 3 del presente documento.

<b>1 DATOS DEL DOCUMENTO</b>	Número del documento			
	Fecha de emisión del documento			
<b>2 DATOS DEL CONTRATISTA</b>	Nombre, denominación o razón social			
	RUC			
	EN CASO EL CONTRATISTA SEA UN CONSORCIO, ADEMÁS SE DEBERÁ REGISTRAR LA SIGUIENTE INFORMACIÓN:			
	Nombre o razón social del integrante del consorcio	RUC	%	Descripción de las obligaciones
<b>3 DATOS DEL CONTRATO</b>	Número del contrato			
	Tipo y número del procedimiento de selección			
	Descripción del objeto del contrato			
	Fecha de suscripción del contrato			
	Monto del contrato			
<b>4 DATOS DE LA OBRA</b>	Denominación de la obra			
	Ubicación de la obra (Región, Provincia y Distrito)			
	Nombres y apellidos del Supervisor de la Obra			
	Plazo de ejecución de la obra	Plazo original	días calendario	
		Ampliación(es) de plazo	días calendario	
		Total plazo	días calendario	
		Fecha de culminación de la obra		
		Fecha de recepción de la obra		
		Fecha de liquidación de la obra		
	Monto de la obra	Número de adicionales de obra		
		Monto total de los adicionales		
		Número de deductivos		
		Monto total de los deductivos		

		Monto total de la obra (sólo componente de obra)	
--	--	--	--

<b>5 APLICACIÓN DE PENALIDADES</b>	Monto de las penalidades por mora	
	Monto de otras penalidades	
	Monto total de las penalidades aplicadas	

<b>6 SOLUCIÓN DE CONTROVERSIAS DEL CONTRATO</b>	Junta de Resolución de Disputas	Si		No	
	Arbitraje	Si		No	
	N° de arbitrajes				

<b>7 DATOS DE LA ENTIDAD</b>	Nombre de la Entidad	
	RUC de la Entidad	
	Nombres y apellidos del funcionario que emite la constancia	
	Cargo que ocupa en la Entidad	
	Teléfono de contacto	

<b>8</b>	
	<b>NOMBRE, FIRMA Y SELLO DEL FUNCIONARIO COMPETENTE</b>

## **ANEXOS**

## ANEXO N° 1

### DECLARACIÓN JURADA DE DATOS DEL POSTOR

Señores

**COMITÉ DE SELECCIÓN**

**LICITACIÓN PÚBLICA N° 02-2023-HDNA-1**

Presente.-

El que se suscribe, [...], postor y/o Representante Legal de [CONSIGNAR EN CASO DE SER PERSONA JURÍDICA], identificado con [CONSIGNAR TIPO DE DOCUMENTO DE IDENTIDAD] N° [CONSIGNAR NÚMERO DE DOCUMENTO DE IDENTIDAD], con poder inscrito en la localidad de [CONSIGNAR EN CASO DE SER PERSONA JURÍDICA] en la Ficha N° [CONSIGNAR EN CASO DE SER PERSONA JURÍDICA] Asiento N° [CONSIGNAR EN CASO DE SER PERSONA JURÍDICA], **DECLARO BAJO JURAMENTO** que la siguiente información se sujeta a la verdad:

Nombre, Denominación o Razón Social :			
Domicilio Legal :			
RUC :	Teléfono(s) :		
Correo electrónico :			

#### Autorización de notificación por correo electrónico:

Autorizo que se notifiquen al correo electrónico indicado las siguientes actuaciones:

1. Solicitud de reducción de la oferta económica.
2. Solicitud de subsanación de los requisitos para perfeccionar el contrato.
3. Solicitud para presentar los documentos para perfeccionar el contrato, según orden de prelación, de conformidad con lo previsto en el artículo 141 del Reglamento.
4. Respuesta a la solicitud de acceso al expediente de contratación.

Asimismo, me comprometo a remitir la confirmación de recepción, en el plazo máximo de dos (2) días hábiles de recibida la comunicación.

[CONSIGNAR CIUDAD Y FECHA]

.....  
**Firma, Nombres y Apellidos del postor o Representante legal, según corresponda**

#### Importante

*La notificación dirigida a la dirección de correo electrónico consignada se entenderá válidamente efectuada cuando la Entidad reciba acuse de recepción.*

**Importante**

*Cuando se trate de consorcios, la declaración jurada es la siguiente:*

**ANEXO N° 1**

**DECLARACIÓN JURADA DE DATOS DEL POSTOR**

Señores

**COMITÉ DE SELECCIÓN**

**LICITACIÓN PÚBLICA N° 02-2023-HDNA-1**

Presente.-

El que se suscribe, [.....], representante común del consorcio [CONSIGNAR EL NOMBRE DEL CONSORCIO], identificado con [CONSIGNAR TIPO DE DOCUMENTO DE IDENTIDAD] N° [CONSIGNAR NÚMERO DE DOCUMENTO DE IDENTIDAD], **DECLARO BAJO JURAMENTO** que la siguiente información se sujeta a la verdad:

Datos del consorciado 1			
Nombre, Denominación o Razón Social :			
Domicilio Legal :			
RUC :	Teléfono(s) :		
Correo electrónico :			

Datos del consorciado 2			
Nombre, Denominación o Razón Social :			
Domicilio Legal :			
RUC :	Teléfono(s) :		
Correo electrónico :			

Datos del consorciado ...			
Nombre, Denominación o Razón Social :			
Domicilio Legal :			
RUC :	Teléfono(s) :		
Correo electrónico :			

**Autorización de notificación por correo electrónico:**

Correo electrónico del consorcio:

Autorizo que se notifiquen al correo electrónico indicado las siguientes actuaciones:

1. Solicitud de reducción de la oferta económica.
2. Solicitud de subsanación de los requisitos para perfeccionar el contrato.
3. Solicitud para presentar los documentos para perfeccionar el contrato, según orden de prelación, de conformidad con lo previsto en el artículo 141 del Reglamento.
4. Respuesta a la solicitud de acceso al expediente de contratación.

Asimismo, me comprometo a remitir la confirmación de recepción, en el plazo máximo de dos (2) días hábiles de recibida la comunicación.

[CONSIGNAR CIUDAD Y FECHA]

.....  
**Firma, Nombres y Apellidos del representante  
común del consorcio**

**Importante**

*La notificación dirigida a la dirección de correo electrónico consignada se entenderá válidamente efectuada cuando la Entidad reciba acuse de recepción.*

## ANEXO N° 2

### DECLARACIÓN JURADA (ART. 52 DEL REGLAMENTO DE LA LEY DE CONTRATACIONES DEL ESTADO)

Señores  
**COMITÉ DE SELECCIÓN**  
**LICITACIÓN PÚBLICA N° 02-2023-HDNA-1**  
Presente.-

Mediante el presente el suscrito, postor y/o Representante Legal de [CONSIGNAR EN CASO DE SER PERSONA JURÍDICA], declaro bajo juramento:

- i. No haber incurrido y me obligo a no incurrir en actos de corrupción, así como a respetar el principio de integridad.
- ii. No tener impedimento para postular en el procedimiento de selección ni para contratar con el Estado, conforme al artículo 11 de la Ley de Contrataciones del Estado.
- iii. Conocer las sanciones contenidas en la Ley de Contrataciones del Estado y su Reglamento, así como las disposiciones aplicables de la Ley N° 27444, Ley del Procedimiento Administrativo General.
- iv. Participar en el presente proceso de contratación en forma independiente sin mediar consulta, comunicación, acuerdo, arreglo o convenio con ningún proveedor; y, conocer las disposiciones del Decreto Legislativo N° 1034, Decreto Legislativo que aprueba la Ley de Represión de Conductas Anticompetitivas.
- v. Conocer, aceptar y someterme a las bases, condiciones y reglas del procedimiento de selección.
- vi. Ser responsable de la veracidad de los documentos e información que presento en el presente procedimiento de selección.
- vii. Comprometerme a mantener la oferta presentada durante el procedimiento de selección y a perfeccionar el contrato, en caso de resultar favorecido con la buena pro.

[CONSIGNAR CIUDAD Y FECHA]

.....  
**Firma, Nombres y Apellidos del postor o  
Representante legal, según corresponda**

#### **Importante**

*En el caso de consorcios, cada integrante debe presentar esta declaración jurada, salvo que sea presentada por el representante común del consorcio.*



### **ANEXO N° 3**

#### **DECLARACIÓN JURADA DE CUMPLIMIENTO DEL EXPEDIENTE TÉCNICO**

Señores

**COMITÉ DE SELECCIÓN**

**LICITACIÓN PÚBLICA N° 02-2023-HDNA-1**

Presente.-

Es grato dirigirme a usted, para hacer de su conocimiento que luego de haber examinado las bases y demás documentos del procedimiento de la referencia y, conociendo todos los alcances y las condiciones detalladas en dichos documentos, el postor que suscribe ofrece la ejecución de la obra [CONSIGNAR EL OBJETO DE LA CONVOCATORIA], de conformidad con el respectivo Expediente Técnico y las demás condiciones que se indican en el numeral 3.1 del Capítulo III de la sección específica de las bases y los documentos del procedimiento.

[CONSIGNAR CIUDAD Y FECHA]

.....  
**Firma, Nombres y Apellidos del postor o  
Representante legal o común, según corresponda**

#### ANEXO N° 4

#### DECLARACIÓN JURADA DE PLAZO DE EJECUCIÓN DE LA OBRA

Señores  
**COMITÉ DE SELECCIÓN**  
**LICITACIÓN PÚBLICA N° 02-2023-HDNA-1**  
Presente.-

Mediante el presente, con pleno conocimiento de las condiciones que se exigen en las bases del procedimiento de la referencia, me comprometo a ejecutar la obra [CONSIGNAR LA DENOMINACIÓN DE LA CONVOCATORIA], su equipamiento, mobiliario y montaje hasta la puesta en servicio, en el plazo de [CONSIGNAR EL PLAZO OFERTADO, EL CUAL DEBE ESTAR EXPRESADO EN DÍAS CALENDARIO] días calendario

[CONSIGNAR CIUDAD Y FECHA]

.....  
**Firma, Nombres y Apellidos del postor o**  
**Representante legal o común, según corresponda**

## ANEXO N° 5

### PROMESA DE CONSORCIO

(Sólo para el caso en que un consorcio se presente como postor)

Señores

**COMITÉ DE SELECCIÓN**

**LICITACIÓN PÚBLICA N° 02-2023-HDNA-1**

Presente.-

Los suscritos declaramos expresamente que hemos convenido en forma irrevocable, durante el lapso que dure el procedimiento de selección, para presentar una oferta conjunta a la **LICITACIÓN PÚBLICA N° [CONSIGNAR NOMENCLATURA DEL PROCEDIMIENTO]**.

Asimismo, en caso de obtener la buena pro, nos comprometemos a formalizar el contrato de consorcio, de conformidad con lo establecido por el artículo 140 del Reglamento de la Ley de Contrataciones del Estado, bajo las siguientes condiciones:

a) Integrantes del consorcio

1. [NOMBRE, DENOMINACIÓN O RAZÓN SOCIAL DEL CONSORCIADO 1].
2. [NOMBRE, DENOMINACIÓN O RAZÓN SOCIAL DEL CONSORCIADO 2].

b) Designamos a [CONSIGNAR NOMBRES Y APELLIDOS DEL REPRESENTANTE COMÚN], identificado con [CONSIGNAR TIPO DE DOCUMENTO DE IDENTIDAD] N° [CONSIGNAR NÚMERO DE DOCUMENTO DE IDENTIDAD], como representante común del consorcio para efectos de participar en todos los actos referidos al procedimiento de selección, suscripción y ejecución del contrato correspondiente con [CONSIGNAR NOMBRE DE LA ENTIDAD].

Asimismo, declaramos que el representante común del consorcio no se encuentra impedido, inhabilitado ni suspendido para contratar con el Estado.

c) Fijamos nuestro domicilio legal común en [.....].

d) Las obligaciones que corresponden a cada uno de los integrantes del consorcio son las siguientes:

1. OBLIGACIONES DE [NOMBRE, DENOMINACIÓN O RAZÓN SOCIAL DEL CONSORCIADO 1] [ % ]<sup>28</sup>

[DESCRIBIR LAS OBLIGACIONES DEL CONSORCIADO 1]

2. OBLIGACIONES DE [NOMBRE, DENOMINACIÓN O RAZÓN SOCIAL DEL CONSORCIADO 2] [ % ]<sup>29</sup>

[DESCRIBIR LAS OBLIGACIONES DEL CONSORCIADO 2]

TOTAL OBLIGACIONES 100%<sup>30</sup>

[CONSIGNAR CIUDAD Y FECHA]

<sup>28</sup> Consignar únicamente el porcentaje total de las obligaciones, el cual debe ser expresado en número entero, sin decimales.

<sup>29</sup> Consignar únicamente el porcentaje total de las obligaciones, el cual debe ser expresado en número entero, sin decimales.

<sup>30</sup> Este porcentaje corresponde a la sumatoria de los porcentajes de las obligaciones de cada uno de los integrantes del consorcio.

.....  
**Consortiado 1**  
**Nombres, apellidos y firma del Consortiado 1**  
**o de su Representante Legal**  
**Tipo y N° de Documento de Identidad**

.....  
**Consortiado 2**  
**Nombres, apellidos y firma del Consortiado 2**  
**o de su Representante Legal**  
**Tipo y N° de Documento de Identidad**

**Importante**

*De conformidad con el artículo 52 del Reglamento, las firmas de los integrantes del consorcio deben ser legalizadas.*

**ANEXO N° 6**

**PRECIO DE LA OFERTA**

**ÍTEM N° [INDICAR NÚMERO]**

Señores

**COMITÉ DE SELECCIÓN**

**LICITACIÓN PÚBLICA N° 02-2023-HDNA-1**

Presente.-

Es grato dirigirme a usted, para hacer de su conocimiento que, de acuerdo con las bases, mi oferta es la siguiente:

[ INCLUIR LA ESTRUCTURA DEL PRESUPUESTO DE OBRA, A FIN DE QUE EL POSTOR CONSIGNE LOS PRECIOS UNITARIOS Y EL PRECIO TOTAL DE SU OFERTA, TAL COMO SE MUESTRA DE MANERA REFERENCIAL EN EL SIGUIENTE EJEMPLO:

N° ITEM	PARTIDA	UNIDAD	METRADO	PU	SUB TOTAL

1	Total costo directo (A)	
2	Gastos generales	
2.1	Gastos fijos	
2.2	Gastos variables	
	Total gastos generales (B)	
3	Utilidad (C)	
	SUBTOTAL (A+B+C)	
4	IGV <sup>31</sup>	
5	Monto total de la oferta	

...]

El precio de la oferta en [CONSIGNAR LA MONEDA DE LA CONVOCATORIA] incluye todos los tributos, seguros, transporte, inspecciones, pruebas y, de ser el caso, los costos laborales conforme a la legislación vigente, así como cualquier otro concepto que pueda tener incidencia sobre el costo de la obra a ejecutar; excepto la de aquellos postores que gocen de alguna exoneración legal, no incluirán en el precio de su oferta los tributos respectivos.

[CONSIGNAR CIUDAD Y FECHA]

.....  
**Firma, Nombres y Apellidos del postor o  
Representante legal o común, según corresponda**

<sup>31</sup> Para el cálculo del IGV, aplica el redondeo previsto en la Resolución de Superintendencia SUNAT N° 025-2000/SUNAT o norma que la reemplace. En ese sentido, el porcentaje se calcula considerando dos (2) decimales. Para efectos del redondeo i) Si el primer decimal siguiente es inferior a cinco (5), el valor permanecerá igual, suprimiéndose los decimales posteriores y ii) Si el primer decimal siguiente es igual o superior a cinco (5), el valor será incrementado en un centésimo.

#### **Importante**

- *En caso que el postor reduzca su oferta, según lo previsto en el artículo 68 del Reglamento, debe presentar nuevamente este Anexo.*
- *El postor que goce de alguna exoneración legal, debe indicar que su oferta no incluye el tributo materia de la exoneración, debiendo incluir el siguiente texto:*  
  
*“Mi oferta no incluye [CONSIGNAR EL TRIBUTO MATERIA DE LA EXONERACIÓN]”.*
- *El análisis de precios unitarios y el detalle de los gastos generales fijos y variables no se presentan en la oferta, sino para el perfeccionamiento del contrato.*
- *Adicionalmente al documento escaneado del presente anexo, el postor puede adjuntar el archivo en Excel del presupuesto de la obra (que fue publicado conjuntamente con las bases), completando la información que sustenta el precio de su oferta. En caso de divergencia prevalece el documento escaneado del precio de la oferta*



## ANEXO N° 9

### DECLARACIÓN JURADA (NUMERAL 49.4 DEL ARTÍCULO 49 DEL REGLAMENTO)

Señores  
**COMITÉ DE SELECCIÓN**  
**LICITACIÓN PÚBLICA N° 02-2023-HDNA-1**  
Presente.-

Mediante el presente el suscrito, postor y/o Representante Legal de [CONSIGNAR EN CASO DE SER PERSONA JURÍDICA], declaro que la experiencia que acredito de la empresa [CONSIGNAR LA DENOMINACIÓN DE LA PERSONA JURÍDICA] como consecuencia de una reorganización societaria, no se encuentra en el supuesto establecido en el numeral 49.4 del artículo 49 del Reglamento.

[CONSIGNAR CIUDAD Y FECHA]

.....  
**Firma, Nombres y Apellidos del postor o  
Representante legal, según corresponda**

#### **Importante**

*A efectos de cautelar la veracidad de esta declaración, el postor puede verificar la información de la Relación de Proveedores Sancionados por el Tribunal de Contrataciones del Estado con Sanción Vigente en <http://portal.osce.gob.pe/mp/content/relación-de-proveedores-sancionados>.*

*También le asiste dicha facultad al órgano encargado de las contrataciones o al órgano de la Entidad al que se le haya asignado la función de verificación de la oferta presentada por el postor ganador de la buena pro.*

## ANEXO N° 10

### EXPERIENCIA DEL POSTOR EN LA ESPECIALIDAD

Señores  
**COMITÉ DE SELECCIÓN**  
**LICITACIÓN PÚBLICA N° 02-2023-HDNA-1**  
Presente.-

Mediante el presente, el suscrito detalla lo siguiente como EXPERIENCIA EN OBRAS SIMILARES:

Nº	CLIENTE	OBJETO DEL CONTRATO	Nº CONTRATO	FECHA DEL CONTRATO <sup>32</sup>	FECHA DE RECEPCIÓN DE LA OBRA	EXPERIENCIA PROVENIENTE <sup>33</sup> DE:	MONEDA	IMPORTE <sup>34</sup>	TIPO DE CAMBIO VENTA <sup>35</sup>	MONTO FACTURADO ACUMULADO <sup>36</sup>
1										
2										
3										
4										
5										
6										

<sup>32</sup> Se refiere a la fecha de suscripción del contrato.

<sup>33</sup> Si el titular de la experiencia no es el postor, consignar si dicha experiencia corresponde a la matriz en caso que el postor sea sucursal, o fue transmitida por reorganización societaria, debiendo acompañar la documentación sustentatoria correspondiente. Al respecto, según la Opinión N° 216-2017/DTN "Considerando que la sociedad matriz y la sucursal constituyen la misma persona jurídica, la sucursal puede acreditar como suya la experiencia de su matriz". Del mismo modo, según lo previsto en la Opinión N° 010-2013/DTN, "... en una operación de reorganización societaria que comprende tanto una fusión como una escisión, la sociedad resultante podrá acreditar como suya la experiencia de la sociedad incorporada o absorbida, que se extingue producto de la fusión; asimismo, si en virtud de la escisión se transfiere un bloque patrimonial consistente en una línea de negocio completa, la sociedad resultante podrá acreditar como suya la experiencia de la sociedad escindida, correspondiente a la línea de negocio transmitida. De esta manera, la sociedad resultante podrá emplear la experiencia transmitida, como consecuencia de la reorganización societaria antes descrita, en los futuros procesos de selección en los que participe".

<sup>34</sup> Se refiere al monto del contrato ejecutado incluido adicionales y reducciones, de ser el caso.

<sup>35</sup> El tipo de cambio venta debe corresponder al publicado por la SBS correspondiente a la fecha de suscripción del contrato.

<sup>36</sup> Consignar en la moneda establecida para el valor referencial.

Nº	CLIENTE	OBJETO DEL CONTRATO	Nº CONTRATO	FECHA DEL CONTRATO <sup>32</sup>	FECHA DE RECEPCIÓN DE LA OBRA	EXPERIENCIA PROVENIENTE <sup>33</sup> DE:	MONEDA	IMPORTE <sup>34</sup>	TIPO DE CAMBIO VENTA <sup>35</sup>	MONTO FACTURADO ACUMULADO <sup>36</sup>
7										
8										
9										
10										
TOTAL										

[CONSIGNAR CIUDAD Y FECHA]

.....  
Firma, Nombres y Apellidos del postor o  
Representante legal o común, según corresponda

**ANEXO N° 12**

**AUTORIZACIÓN DE NOTIFICACIÓN DE LA DECISIÓN DE LA ENTIDAD SOBRE LA  
SOLICITUD DE AMPLIACIÓN DE PLAZO MEDIANTE MEDIOS ELECTRÓNICOS DE  
COMUNICACIÓN**

**(DOCUMENTO A PRESENTAR EN EL PERFECCIONAMIENTO DEL CONTRATO)**

Señores

**COMITÉ DE SELECCIÓN**

**LICITACIÓN PÚBLICA N° 02-2023-HDNA-1**

Presente.-

El que se suscribe, [.....], postor adjudicado y/o Representante Legal de [CONSIGNAR EN CASO DE SER PERSONA JURÍDICA], identificado con [CONSIGNAR TIPO DE DOCUMENTO DE IDENTIDAD] N° [CONSIGNAR NÚMERO DE DOCUMENTO DE IDENTIDAD], autorizo que durante la ejecución del contrato se me notifique al correo electrónico [INDICAR EL CORREO ELECTRÓNICO] lo siguiente:

✓ Notificación de la decisión de la Entidad respecto a la solicitud de ampliación de plazo.

[CONSIGNAR CIUDAD Y FECHA]

.....  
**Firma, Nombres y Apellidos del postor o  
Representante legal o común, según  
corresponda**

**Importante**

*La notificación de la decisión de la Entidad respecto a la solicitud de ampliación de plazo se efectúa por medios electrónicos de comunicación, siempre que se cuente con la autorización correspondiente y sea posible obtener un acuse de recibo a través del mecanismo utilizado.*

### ANEXO N° 13

#### DECLARACIÓN JURADA DE INTERESES PARA PROVEEDORES (Art. 21.4 Código de Ética y Conducta)

**Señores**  
**ELECTRONORTE S.A.**  
**Presente.-**

Por el presente yo, ..... identificado con DNI N°.....representante legal de la Empresa.....con RUC N°..... y domicilio en ....., declaro bajo juramento y en honor a la verdad:

RESPECTO DE ALGÚN TIPO DE VÍNCULO DE PARENTESCO DE CONSANGUINIDAD Y/O AFINIDAD:	EXISTE VINCULACIÓN	
	SI	NO
Entre mi persona y algún(os) trabajador(es) de la empresa		
Entre los trabajadores asignados al servicio prestado o bien que está adquiriendo la Empresa.		

En caso de haber marcado la alternativa SI en cualquier de las alternativas precedentes, detallar el o los casos por los cuales se configura la vinculación e indicar en las líneas siguientes, así como el vínculo de parentesco que lo une a dicha persona:

EMPRESA/ÁREA/TRABAJADOR/SOCIO	NOMBRE DEL PARIENTE	TIPO DE VÍNCULO (Ej: madre, hermano, etc.)

Asimismo, me comprometo a informar de inmediato, vía correo electrónico y/o carta, a la Gerencia de Administración y Finanzas de la Empresa contratante, en caso alguna persona con vínculo familiar hasta el 2° grado de consanguinidad o afinidad, o con la que mantenga la condición de socio, ingrese a laborar a mi Empresa y sea asignado a cualquiera de las Empresas del Grupo Distriluz, de manera directa o indirecta (terceros).

Finalmente, manifiesto que lo declarado en el presente documento responde a la verdad y soy plenamente consciente de que, en caso se demuestre, que lo declarado es falso, estoy sujeto a las medidas legales y denuncias que las Empresas del Grupo Distriluz estimen realizar, firmando la misma en señal de plena y total conformidad.

- Ciudad-, - Día- de de

\_\_\_\_\_  
DNI N°

Relaciones de parentesco hasta cuarto grado de consanguinidad y segundo grado de afinidad

CONSANGUINIDAD	GRADO DE PARENTESCO	AFINIDAD
Mis padres Mis hijos/as (tanto naturales como adoptivos)	1°	Mi cónyuge Mi suegra/o Los hijos/as de mi cónyuge Cónyuge de mi padre Cónyuge de mi madre
Mis hermanos/as Mis abuelos/as Mis nietos/as	2°	Mis cuñados/as: hermanos/as de mi cónyuge Abuelos de mi cónyuge Nietos de mi cónyuge
Mis tíos/as Mis bisabuelos/as Mis biznietos/as Mis sobrinos/as	3°	
Mis primos/as hermanos Tíos abuelos/as Sobrinos nietos	4°	