

BASES ESTÁNDAR DE CONCURSO PÚBLICO PARA LA CONTRATACIÓN DEL SERVICIO DE CONSULTORÍA DE OBRA

Aprobado mediante Directiva N° 001-2019-OSCE/CD



SUB DIRECCIÓN DE NORMATIVIDAD – DIRECCIÓN TÉCNICO NORMATIVA
ORGANISMO SUPERVISOR DE LAS CONTRATACIONES DEL ESTADO - OSCE

SIMBOLOGÍA UTILIZADA:

N°	Símbolo	Descripción
1	[ABC] / [.....]	La información solicitada dentro de los corchetes sombreados debe ser completada por la Entidad durante la elaboración de las bases.
2	[ABC] / [.....]	Es una indicación, o información que deberá ser completada por la Entidad con posterioridad al otorgamiento de la buena pro para el caso específico de la elaboración de la PROFORMA DEL CONTRATO; o por los proveedores, en el caso de los ANEXOS de la oferta.
3	Importante • Abc	Se refiere a consideraciones importantes a tener en cuenta por el comité de selección y por los proveedores.
4	Advertencia • Abc	Se refiere a advertencias a tener en cuenta por el comité de selección y por los proveedores.
5	Importante para la Entidad • Xyz	Se refiere a consideraciones importantes a tener en cuenta por el comité de selección y deben ser eliminadas una vez culminada la elaboración de las bases.

CARACTERÍSTICAS DEL DOCUMENTO:

Las bases estándar deben ser elaboradas en formato WORD, y deben tener las siguientes características:

N°	Características	Parámetros
1	Márgenes	Superior : 2.5 cm Inferior: 2.5 cm Izquierda: 2.5 cm Derecha: 2.5 cm
2	Fuente	Arial
3	Estilo de Fuente	Normal: Para el contenido en general Cursiva: Para el encabezado y pie de página Para las Consideraciones importantes (Ítem 3 del cuadro anterior)
4	Color de Fuente	Automático: Para el contenido en general Azul : Para las Consideraciones importantes (Ítem 3 del cuadro anterior)
5	Tamaño de Letra	16 : Para las dos primeras hojas de las Secciones General y Específica 11 : Para el nombre de los Capítulos. 10 : Para el cuerpo del documento en general 9 : Para el encabezado y pie de página Para el contenido de los cuadros, pudiendo variar, según la necesidad 8 : Para las Notas al pie
6	Alineación	Justificada: Para el contenido en general y notas al pie. Centrada : Para la primera página, los títulos de las Secciones y nombres de los Capítulos)
7	Interlineado	Sencillo
8	Espaciado	Anterior : 0 Posterior : 0
9	Subrayado	Para los nombres de las Secciones y para resaltar o hacer hincapié en algún concepto

INSTRUCCIONES DE USO:

- Una vez registrada la información solicitada dentro de los corchetes sombreados en gris, el texto deberá quedar en letra tamaño 10, con estilo normal, sin formato de negrita y sin sombrear.
- La nota **IMPORTANTE** no puede ser modificada ni eliminada en la Sección General. En el caso de la Sección Específica debe seguirse la instrucción que se indica en dicha nota.

Elaboradas en enero de 2019
Modificadas en junio 2019, diciembre 2019, julio 2020, julio y diciembre 2021, junio 2022
y octubre de 2022



Nuestro DEBER es SERVIR

BASES INTEGRADAS

BASES ESTÁNDAR DE CONCURSO PÚBLICO PARA LA CONTRATACIÓN DEL SERVICIO DE CONSULTORÍA DE OBRA¹

CONCURSO PÚBLICO N° 03-2024-GRA/CS-1 PRIMERA CONVOCATORIA

**CONTRATACIÓN DEL SERVICIO DE CONSULTORÍA DE
OBRA PARA LA SUPERVISIÓN DE LA EJECUCIÓN DE LA
OBRA: "CREACIÓN DE LOS SERVICIOS DE
TRANSITABILIDAD DEL PUENTE CARROZABLE EL
SALAO, DISTRITO DE CAJARURO - UTCUBAMBA -
AMAZONAS" - CUI:2337113**

¹ Estas Bases se utilizarán para la contratación del servicio de consultoría de obra. Para tal efecto, se deberá tener en cuenta la siguiente definición:

Consultoría de obra: Servicios profesionales altamente calificados consistente en la elaboración del expediente técnico de obras, en la supervisión de la elaboración de expediente técnico de obra o en la supervisión de obras.

DEBER DE COLABORACIÓN

La Entidad y todo proveedor que se someta a las presentes Bases, sea como participante, postor y/o contratista, deben conducir su actuación conforme a los principios previstos en la Ley de Contrataciones del Estado.

En este contexto, se encuentran obligados a prestar su colaboración al OSCE y a la Secretaría Técnica de la Comisión de Defensa de la Libre Competencia del INDECOPI, en todo momento según corresponda a sus competencias, a fin de comunicar presuntos casos de fraude, colusión y corrupción por parte de los funcionarios y servidores de la Entidad, así como los proveedores y demás actores que participan en el proceso de contratación.

De igual forma, deben poner en conocimiento del OSCE y a la Secretaría Técnica de la Comisión de Defensa de la Libre Competencia del INDECOPI los indicios de conductas anticompetitivas que se presenten durante el proceso de contratación, en los términos del Decreto Legislativo N° 1034, "Ley de Represión de Conductas Anticompetitivas", o norma que la sustituya, así como las demás normas de la materia.

La Entidad y todo proveedor que se someta a las presentes Bases, sea como participante, postor y/o contratista del proceso de contratación deben permitir al OSCE o a la Secretaría Técnica de la Comisión de Defensa de la Libre Competencia del INDECOPI el acceso a la información referida a las contrataciones del Estado que sea requerida, prestar testimonio o absolución de posiciones que se requieran, entre otras formas de colaboración.

SECCIÓN GENERAL

DISPOSICIONES COMUNES DEL PROCEDIMIENTO DE SELECCIÓN

(ESTA SECCIÓN NO DEBE SER MODIFICADA EN NINGÚN EXTREMO, BAJO SANCIÓN DE NULIDAD)



CAPÍTULO I ETAPAS DEL PROCEDIMIENTO DE SELECCIÓN

1.1. REFERENCIAS

Cuando en el presente documento se mencione la palabra Ley, se entiende que se está haciendo referencia a la Ley N° 30225, Ley de Contrataciones del Estado, y cuando se mencione la palabra Reglamento, se entiende que se está haciendo referencia al Reglamento de la Ley de Contrataciones del Estado aprobado por Decreto Supremo N° 344-2018-EF.

Las referidas normas incluyen sus respectivas modificaciones, de ser el caso.

1.2. CONVOCATORIA

Se realiza a través de su publicación en el SEACE de conformidad con lo señalado en el artículo 54 del Reglamento, en la fecha señalada en el calendario del procedimiento de selección, debiendo adjuntar las bases y resumen ejecutivo.

1.3. REGISTRO DE PARTICIPANTES

El registro de participantes se realiza conforme al artículo 55 del Reglamento. En el caso de un consorcio, basta que se registre uno (1) de sus integrantes.

Importante

- *Para registrarse como participante en un procedimiento de selección convocado por las Entidades del Estado Peruano, es necesario que los proveedores cuenten con inscripción vigente y estar habilitados ante el Registro Nacional de Proveedores (RNP) que administra el Organismo Supervisor de las Contrataciones del Estado (OSCE). Para obtener mayor información, se puede ingresar a la siguiente dirección electrónica: www.mp.gob.pe.*
- *Los proveedores que deseen registrar su participación deben ingresar al SEACE utilizando su Certificado SEACE (usuario y contraseña). Asimismo, deben observar las instrucciones señaladas en el documento de orientación "Guía para el registro de participantes electrónico" publicado en <https://www2.seace.gob.pe/>.*
- *En caso los proveedores no cuenten con inscripción vigente en el RNP y/o se encuentren inhabilitados o suspendidos para ser participantes, postores y/o contratistas, el SEACE restringirá su registro, quedando a potestad de estos intentar nuevamente registrar su participación en el procedimiento de selección en cualquier otro momento, dentro del plazo establecido para dicha etapa, siempre que haya obtenido la vigencia de su inscripción o quedado sin efecto la sanción que le impuso el Tribunal de Contrataciones del Estado.*

1.4. FORMULACIÓN DE CONSULTAS Y OBSERVACIONES A LAS BASES

La formulación de consultas y observaciones a las bases se efectúa de conformidad con lo establecido en los numerales 72.1 y 72.2 del artículo 72 del Reglamento.

Importante

No pueden formularse consultas ni observaciones respecto del contenido de una ficha de homologación aprobada, aun cuando el requerimiento haya sido homologado parcialmente respecto a las características técnicas y/o requisitos de calificación y/o condiciones de ejecución. Las consultas y observaciones que se formulen sobre el particular, se tienen como no presentadas.

1.5. ABSOLUCIÓN DE CONSULTAS, OBSERVACIONES E INTEGRACIÓN DE BASES

La absolución de consultas, observaciones e integración de las bases se realizan conforme a las disposiciones previstas en los numerales 72.4 y 72.5 del artículo 72 del Reglamento.

Importante

- *No se absolverán consultas y observaciones a las bases que se presenten en forma física.*
- *Cuando exista divergencia entre lo indicado en el pliego de absolución de consultas y observaciones y la integración de bases, prevalece lo absuelto en el referido pliego; sin perjuicio, del deslinde de responsabilidades correspondiente.*

1.6. ELEVACIÓN AL OSCE DEL PLIEGO DE ABSOLUCIÓN DE CONSULTAS Y OBSERVACIONES E INTEGRACIÓN DE BASES

Los cuestionamientos al pliego de absolución de consultas y observaciones así como a las bases integradas por supuestas vulneraciones a la normativa de contrataciones, a los principios que rigen la contratación pública u otra normativa que tenga relación con el objeto de la contratación, pueden ser elevados al OSCE de acuerdo a lo indicado en los numerales del 72.8 al 72.11 del artículo 72 del Reglamento.

La solicitud de elevación para emisión de Pronunciamiento se presenta ante la Entidad, la cual debe remitir al OSCE el expediente completo, de acuerdo a lo señalado en el artículo 124 del TUO de la Ley 27444, aprobado por Decreto Supremo N° 004-2019-JUS, al día hábil siguiente de recibida dicha solicitud.

Advertencia

La solicitud de elevación al OSCE de los cuestionamientos al pliego de absolución de consultas y observaciones, así como a las Bases integradas, se realiza de manera electrónica a través del SEACE, a partir de la oportunidad en que establezca el OSCE mediante comunicado.

Importante

Constituye infracción pasible de sanción según lo previsto en el literal n) del numeral 50.1 del artículo 50 de la Ley, presentar cuestionamientos maliciosos o manifiestamente infundados al pliego de absolución de consultas y/u observaciones.

1.7. FORMA DE PRESENTACIÓN DE OFERTAS

Las ofertas se presentan conforme lo establecido en el artículo 59 del Reglamento.

Las declaraciones juradas, formatos o formularios previstos en las bases que conforman la oferta deben estar debidamente firmados por el postor (firma manuscrita o digital, según la Ley N° 27269, Ley de Firmas y Certificados Digitales²). Los demás documentos deben ser visados por el postor. En el caso de persona jurídica, por su representante legal, apoderado o mandatario designado para dicho fin y, en el caso de persona natural, por este o su apoderado. No se acepta el pegado de la imagen de una firma o visto. Las ofertas se presentan foliadas.

² Para mayor información sobre la normativa de firmas y certificados digitales ingresar a: <https://www.indecopi.gob.pe/web/firmas-digitales/firmar-y-certificados-digitales>

Importante

- *Los formularios electrónicos que se encuentran en el SEACE y que los proveedores deben llenar para presentar sus ofertas, tienen carácter de declaración jurada.*
- *En caso la información contenida en los documentos escaneados que conforman la oferta no coincida con lo declarado a través del SEACE, prevalece la información declarada en los documentos escaneados.*
- *No se tomará en cuenta las ofertas que se presenten en físico a la Entidad.*

1.8. PRESENTACIÓN Y APERTURA DE OFERTAS

El participante presentará su oferta de manera electrónica a través del SEACE, desde las 00:01 horas hasta las 23:59 horas del día establecido para el efecto en el cronograma del procedimiento; adjuntando el archivo digitalizado que contenga los documentos que conforman la oferta de acuerdo a lo requerido en las bases.

El participante debe verificar antes de su envío, bajo su responsabilidad, que el archivo pueda ser descargado y su contenido sea legible.

Importante

Los integrantes de un consorcio no pueden presentar ofertas individuales ni conformar más de un consorcio en un procedimiento de selección, o en un determinado ítem cuando se trate de procedimientos de selección según relación de ítems.

En la apertura electrónica de la oferta técnica, el comité de selección verifica la presentación de lo exigido en la sección específica de las bases de conformidad con el numeral 81.2 del artículo 81 del Reglamento y determina si las ofertas responden a las características y/o requisitos y condiciones de los Términos de Referencia, detallados en la sección específica de las bases. De no cumplir con lo requerido, la oferta se considera no admitida.

1.9. CALIFICACIÓN Y EVALUACIÓN DE LAS OFERTAS

La calificación y evaluación de los postores se realiza conforme los requisitos de calificación y factores de evaluación que se indican en la sección específica de las bases.

La evaluación técnica y económica se realiza sobre la base de:

Oferta técnica : 100 puntos
Oferta económica : 100 puntos

1.9.1 CALIFICACIÓN DE LAS OFERTAS TÉCNICAS

La calificación de las ofertas técnicas se realiza conforme a lo establecido en el numeral 82.1 del artículo 82 del Reglamento.

1.9.2 EVALUACIÓN DE LAS OFERTAS TÉCNICAS

La evaluación de las ofertas técnicas se realiza conforme a lo establecido en los numerales 82.2 y 82.3 del artículo 82 del Reglamento.

1.9.3 APERTURA Y EVALUACIÓN DE OFERTAS ECONÓMICAS

El comité de selección evalúa las ofertas económicas y determina el puntaje total de las ofertas de conformidad con el artículo 83 del Reglamento, así como los coeficientes de ponderación previstos en la sección específica de las bases.

Importante

En el caso de procedimientos de selección por relación de ítems cuando la contratación del servicio de consultoría de obra va a ser prestado fuera de la provincia de Lima y Callao y el monto del valor referencial de algún ítem no supere los doscientos mil Soles (S/ 200,000.00), a solicitud del postor se asigna una bonificación equivalente al diez por ciento (10%) sobre el puntaje total obtenido en dicho ítem por los postores con domicilio en la provincia donde prestará el servicio, o en las provincias colindantes, sean o no pertenecientes al mismo departamento o región. El domicilio es el consignado en la constancia de inscripción ante el RNP³.

1.10. SUBSANACIÓN DE LAS OFERTAS

La subsanación de las ofertas se sujeta a lo establecido en el artículo 60 del Reglamento. El plazo que se otorgue para la subsanación no puede ser inferior a un (1) día hábil.

La solicitud de subsanación se realiza de manera electrónica a través del SEACE y será remitida al correo electrónico consignado por el postor al momento de realizar su inscripción en el RNP, siendo su responsabilidad el permanente seguimiento de las notificaciones a dicho correo. La notificación de la solicitud se entiende efectuada el día de su envío al correo electrónico.

La presentación de las subsanaciones se realiza a través del SEACE. No se tomará en cuenta la subsanación que se presente en físico a la Entidad.

1.11. OTORGAMIENTO DE LA BUENA PRO

La buena pro se otorga luego de la evaluación correspondiente según lo indicado en el numeral 1.9.3 de la presente sección.

Previo al otorgamiento de la buena pro, el comité de selección aplica lo dispuesto en el artículo 68 del Reglamento, sobre el rechazo de las ofertas, de ser el caso.

En el supuesto de que dos (2) o más ofertas empaten, el otorgamiento de la buena pro se efectúa siguiendo estrictamente el orden señalado en el numeral 84.2 del artículo 84 del Reglamento. El desempate mediante sorteo se realiza de manera electrónica a través del SEACE.

Definida la oferta ganadora, el comité de selección otorga la buena pro, mediante su publicación en el SEACE, incluyendo el cuadro comparativo y las actas debidamente motivadas de los resultados de la admisión, no admisión, calificación, descalificación, evaluación, rechazo y el otorgamiento de la buena pro.

1.12. CONSENTIMIENTO DE LA BUENA PRO

Cuando se hayan presentado dos (2) o más ofertas, el consentimiento de la buena pro se produce a los ocho (8) días hábiles siguientes de la notificación de su otorgamiento, sin que los postores hayan ejercido el derecho de interponer el recurso de apelación.

En caso que se haya presentado una sola oferta, el consentimiento de la buena pro se produce el mismo día de la notificación de su otorgamiento.

El consentimiento del otorgamiento de la buena pro se publica en el SEACE al día hábil siguiente de producido.

³ La constancia de inscripción electrónica se visualizará en el portal web del Registro Nacional de Proveedores: www.rnp.gob.pe

Importante

Una vez consentido el otorgamiento de la buena pro, el órgano encargado de las contrataciones o el órgano de la Entidad al que se haya asignado tal función realiza la verificación de la oferta presentada por el postor ganador de la buena pro conforme lo establecido en el numeral 64.6 del artículo 64 del Reglamento.



2

CAPÍTULO II SOLUCIÓN DE CONTROVERSIAS DURANTE EL PROCEDIMIENTO DE SELECCIÓN

2.1. RECURSO DE APELACIÓN

A través del recurso de apelación se pueden impugnar los actos dictados durante el desarrollo del procedimiento de selección hasta antes del perfeccionamiento del contrato.

El recurso de apelación se presenta ante y es resuelto por el Tribunal de Contrataciones del Estado.

Los actos que declaren la nulidad de oficio, la cancelación del procedimiento de selección y otros actos emitidos por el Titular de la Entidad que afecten la continuidad de este, se impugnan ante el Tribunal de Contrataciones del Estado.

Importante

- *Una vez otorgada la buena pro, el comité de selección, está en la obligación de permitir el acceso de los participantes y postores al expediente de contratación, salvo la información calificada como secreta, confidencial o reservada por la normativa de la materia, a más tardar dentro del día siguiente de haberse solicitado por escrito.*
- *A efectos de recoger la información de su interés, los postores pueden valerse de distintos medios, tales como: (i) la lectura y/o toma de apuntes, (ii) la captura y almacenamiento de imágenes, e incluso (iii) pueden solicitar copia de la documentación obrante en el expediente, siendo que, en este último caso, la Entidad deberá entregar dicha documentación en el menor tiempo posible, previo pago por tal concepto.*
- *El recurso de apelación se presenta ante la Mesa de Partes del Tribunal o ante las oficinas desconcentradas del OSCE.*

2.2. PLAZOS DE INTERPOSICIÓN DEL RECURSO DE APELACIÓN

La apelación contra el otorgamiento de la buena pro o contra los actos dictados con anterioridad a ella se interpone dentro de los ocho (8) días hábiles siguientes de haberse notificado el otorgamiento de la buena pro.

La apelación contra los actos dictados con posterioridad al otorgamiento de la buena pro, contra la declaración de nulidad, cancelación y declaratoria de desierto del procedimiento, se interpone dentro de los ocho (8) días hábiles siguientes de haberse tomado conocimiento del acto que se desea impugnar.

CAPÍTULO III DEL CONTRATO

3.1. PERFECCIONAMIENTO DEL CONTRATO

Los plazos y el procedimiento para perfeccionar el contrato se realiza conforme a lo indicado en el artículo 141 del Reglamento.

Para perfeccionar el contrato, el postor ganador de la buena pro debe presentar los documentos señalados en el artículo 139 del Reglamento y los previstos en la sección específica de las bases.

3.2. GARANTÍAS

Las garantías que deben otorgar los postores y/o contratistas, según corresponda, son las de fiel cumplimiento del contrato y por los adelantos.

3.2.1. GARANTÍA DE FIEL CUMPLIMIENTO

Como requisito indispensable para perfeccionar el contrato, el postor ganador debe entregar a la Entidad la garantía de fiel cumplimiento del mismo por una suma equivalente al diez por ciento (10%) del monto del contrato original. Esta se mantiene vigente hasta el consentimiento de la liquidación final.

3.2.2. GARANTÍA DE FIEL CUMPLIMIENTO POR PRESTACIONES ACCESORIAS

En las contrataciones que conllevan la ejecución de prestaciones accesorias, tales como mantenimiento, reparación o actividades afines, se otorga una garantía adicional por una suma equivalente al diez por ciento (10%) del monto del contrato de la prestación accesorio, la misma que debe ser renovada periódicamente hasta el cumplimiento total de las obligaciones garantizadas.

Importante

En los contratos de consultorías de obras que celebren las Entidades con las micro y pequeñas empresas, estas últimas pueden otorgar como garantía de fiel cumplimiento el diez por ciento (10%) del monto del contrato, porcentaje que es retenido por la Entidad durante la primera mitad del número total de pagos a realizarse, de forma prorrateada en cada pago, con cargo a ser devuelto a la finalización del mismo, conforme lo establecen los numerales 149.4 y 149.5 del artículo 149 del Reglamento y numeral 151.2 del artículo 151 del Reglamento.

3.2.3. GARANTÍA POR ADELANTO

En caso se haya previsto en la sección específica de las bases la entrega de adelantos, el contratista debe presentar una garantía emitida por idéntico monto conforme a lo estipulado en el artículo 153 del Reglamento.

3.3. REQUISITOS DE LAS GARANTÍAS

Las garantías que se presenten deben ser incondicionales, solidarias, irrevocables y de realización automática en el país, al solo requerimiento de la Entidad. Asimismo, deben ser emitidas por empresas que se encuentren bajo la supervisión directa de la Superintendencia de Banca, Seguros y Administradoras Privadas de Fondos de Pensiones y que cuenten con clasificación de riesgo B o superior. Asimismo, deben estar autorizadas para emitir garantías; o estar consideradas en la última lista de bancos extranjeros de primera categoría que periódicamente publica el Banco Central de Reserva del Perú.

Importante

Corresponde a la Entidad verificar que las garantías presentadas por el postor ganador de la buena pro y/o contratista cumplan con los requisitos y condiciones necesarios para su aceptación y eventual ejecución; sin perjuicio de la determinación de las responsabilidades funcionales que correspondan.

Advertencia

Los funcionarios de las Entidades no deben aceptar garantías emitidas bajo condiciones distintas a las establecidas en el presente numeral, debiendo tener en cuenta lo siguiente:

1. La clasificadora de riesgo que asigna la clasificación a la empresa que emite la garantía debe encontrarse listada en el portal web de la SBS (<http://www.sbs.gob.pe/sistema-financiero/clasificadoras-de-riesgo>).

2. Se debe identificar en la página web de la clasificadora de riesgo respectiva, cuál es la clasificación vigente de la empresa que emite la garantía, considerando la vigencia a la fecha de emisión de la garantía.

3. Para fines de lo establecido en el artículo 148 del Reglamento, la clasificación de riesgo B, incluye las clasificaciones B+ y B.

4. Si la empresa que otorga la garantía cuenta con más de una clasificación de riesgo emitida por distintas empresas listadas en el portal web de la SBS, bastará que en una de ellas cumpla con la clasificación mínima establecida en el Reglamento.

En caso exista alguna duda sobre la clasificación de riesgo asignada a la empresa emisora de la garantía, se deberá consultar a la clasificadora de riesgos respectiva.

De otro lado, además de cumplir con el requisito referido a la clasificación de riesgo, a efectos de verificar si la empresa emisora se encuentra autorizada por la SBS para emitir garantías, debe revisarse el portal web de dicha Entidad (<http://www.sbs.gob.pe/sistema-financiero/relacion-de-empresas-que-se-encuentran-autorizadas-a-emitir-cartas-fianza>).

Los funcionarios competentes deben verificar la autenticidad de la garantía a través de los mecanismos establecidos (consulta web, teléfono u otros) por la empresa emisora.

3.4. EJECUCIÓN DE GARANTÍAS

La Entidad puede solicitar la ejecución de las garantías conforme a los supuestos contemplados en el artículo 155 del Reglamento.

3.5. ADELANTOS

La Entidad puede entregar adelantos directos al contratista, los que en ningún caso exceden en conjunto del treinta por ciento (30%) del monto del contrato original, siempre que ello haya sido previsto en la sección específica de las bases.

3.6. PENALIDADES

3.6.1. PENALIDAD POR MORA EN LA EJECUCIÓN DE LA PRESTACIÓN

En caso de retraso injustificado del contratista en la ejecución de las prestaciones objeto del contrato, la Entidad le aplica automáticamente una penalidad por mora por cada día de atraso, de conformidad con el artículo 162 del Reglamento.

3.6.2. OTRAS PENALIDADES

La Entidad puede establecer penalidades distintas a la mencionada en el numeral precedente, según lo previsto en el artículo 163 del Reglamento y lo indicado en la sección específica de las bases.

Estos dos tipos de penalidades se calculan en forma independiente y pueden alcanzar cada una un monto máximo equivalente al diez por ciento (10%) del monto del contrato vigente, o de ser el caso, del ítem que debió ejecutarse.

3.7. PAGOS

El pago se realiza después de ejecutada la respectiva prestación, pudiendo contemplarse pagos a cuenta, según la forma establecida en la sección específica de las bases o en el contrato.

La Entidad paga las contraprestaciones pactadas a favor del contratista dentro de los diez (10) días calendario siguientes de otorgada la conformidad de los servicios, siempre que se verifiquen las condiciones establecidas en el contrato para ello, bajo responsabilidad del funcionario competente.

La conformidad se emite en un plazo máximo de quince (15) días, bajo responsabilidad del funcionario que debe emitir la conformidad.

En el caso que se haya suscrito contrato con un consorcio, el pago se realizará de acuerdo a lo que se indique en el contrato de consorcio.

Advertencia

En caso de retraso en los pagos a cuenta o pago final por parte de la Entidad, salvo que se deba a caso fortuito o fuerza mayor, esta reconoce al contratista los intereses legales correspondientes, de conformidad con el artículo 39 de la Ley y 171 del Reglamento, debiendo repetir contra los responsables de la demora injustificada.

3.8. INCUMPLIMIENTO DEL CONTRATO

Las causales para la resolución del contrato, serán aplicadas de conformidad con el artículo 36 de la Ley y 164 del Reglamento.

3.9. DISPOSICIONES FINALES

Todos los demás aspectos del presente procedimiento no contemplados en las bases se regirán supletoriamente por la Ley y su Reglamento, así como por las disposiciones legales vigentes.

SECCIÓN ESPECÍFICA

CONDICIONES ESPECIALES DEL PROCEDIMIENTO DE SELECCIÓN

(EN ESTA SECCIÓN LA ENTIDAD DEBERÁ COMPLETAR LA INFORMACIÓN EXIGIDA, DE ACUERDO A LAS INSTRUCCIONES INDICADAS)

CAPÍTULO I GENERALIDADES

1.1. ENTIDAD CONVOCANTE

Nombre : GOBIERNO REGIONAL AMAZONAS – SEDE CENTRAL
RUC N° : 20479569861
Domicilio legal : JR. ORTIZ ARRIETA N° 1250 – CHACHAPOYAS – CHACHAPOYAS – AMAZONAS
Teléfono: : 041-478131 ANEXO 227 FAX 041-477110
Correo electrónico: : contrataciones@regionamazonas.gob.pe

1.2. OBJETO DE LA CONVOCATORIA

El presente procedimiento de selección tiene por objeto la contratación del servicio de consultoría de obra para LA SUPERVISIÓN DE LA EJECUCIÓN DE LA OBRA: "CREACIÓN DE LOS SERVICIOS DE TRANSITABILIDAD DEL PUENTE CARROZABLE EL SALAO, DISTRITO DE CAJARURO - UTCUBAMBA - AMAZONAS" - CUI:2337113.

1.3. VALOR REFERENCIAL⁴

El valor referencial asciende a S/ 612,048.46 (Seiscientos doce mil cuarenta y ocho con 46/100 soles) incluido IGV, incluidos los impuestos de Ley y cualquier otro concepto que incida en el costo total del servicio de consultoría de obra. El valor referencial ha sido calculado al mes de febrero de 2024.

Valor Referencial (VR)	Límites ⁵	
	Inferior	Superior
S/ 612,048.46 (Seiscientos doce mil cuarenta y ocho con 46/100 soles)	S/ 550,843.62 (Quinientos cincuenta mil ochocientos cuarenta y tres con 62/100 soles)	S/ 673,253.30 (Seiscientos setenta y tres mil doscientos cincuenta y tres con 30/100 soles)

Importante

Las ofertas económicas no pueden exceder los límites del valor referencial de conformidad con el numeral 28.2 del artículo 28 de la Ley.

⁴ El monto del valor referencial indicado en esta sección de las bases no debe diferir del monto del valor referencial consignado en la ficha del procedimiento en el SEACE. No obstante, de existir contradicción entre estos montos, primará el monto del valor referencial indicado en las bases aprobadas.

⁵ De acuerdo a lo señalado en el artículo 48 del Reglamento, estos límites se calculan considerando dos (2) decimales. Para ello, si el límite inferior tiene más de dos decimales, se aumenta en un dígito el valor del segundo decimal; en el caso del límite superior, se considera el valor del segundo decimal sin efectuar el redondeo.

DESCRIPCIÓN DEL OBJETO	N° DE PERIODOS DE TIEMPO ⁶	PERIODO O UNIDAD DE TIEMPO ⁷	TARIFA REFERENCIAL UNITARIA	VALOR REFERENCIAL TOTAL
Supervisión de obra	240	Día	2,490.255958333333	597,661.43
Liquidación de obra				14,387.03
				612,048.46

De conformidad con lo señalado en el numeral 2 de la citada Disposición Complementaria Final, en las bases se debe establecer además del valor referencial, los límites de este, con y sin IGV, tal como se indica a continuación:

Valor Referencial (VR)	Límite Inferior		Límite Superior	
	Con IGV	Sin IGV	Con IGV	Sin IGV
S/ 612,048.46 (Seiscientos doce mil cuarenta y ocho con 46/100 soles)	S/ 550,843.62 (Quinientos cincuenta mil ochocientos cuarenta y tres con 62/100 soles)	S/ 466,816.63 (Cuatrocientos sesenta y seis mil ochocientos dieciséis con 63/100 soles)	S/ 673,253.30 (Seiscientos setenta y tres mil doscientos cincuenta y tres con 30/100 soles)	S/ 570,553.64 (Quinientos setenta mil quinientos cincuenta y tres con 64/100 soles)

1.4. EXPEDIENTE DE CONTRATACIÓN

El expediente de contratación fue aprobado mediante el Formato N° 02: 45, del 17 de abril de 2024.

1.5. FUENTE DE FINANCIAMIENTO

5-15 FONCOR

Importante

La fuente de financiamiento debe corresponder a aquella prevista en la Ley de Equilibrio Financiero del Presupuesto del Sector Público del año fiscal en el cual se convoca el procedimiento de selección.

1.6. SISTEMA DE CONTRATACIÓN

El presente procedimiento se rige por el sistema de esquema mixto de suma alzada y tarifas, sistema tarifas para la etapa de supervisión y Suma alzada para la etapa de liquidación, de acuerdo con lo establecido en el expediente de contratación respectivo.

Importante

En el caso de supervisión de obras, cuando se haya previsto que las actividades comprenden la liquidación del contrato de obra, la supervisión se rige bajo el sistema de tarifas mientras que la liquidación se rige bajo el sistema a suma alzada.

⁶ Número estimado de días, meses, entre otros de la ejecución de la prestación.

⁷ Día, mes, entre otros.

1.7. ALCANCES DEL REQUERIMIENTO

El alcance de la prestación está definido en el Capítulo III de la presente sección de las bases.

1.8. PLAZO DE PRESTACIÓN DEL SERVICIO DE CONSULTORÍA DE OBRA

Los servicios de consultoría de obra materia de la presente convocatoria se prestarán en el plazo de 255 días calendario, en concordancia con lo establecido en el expediente de contratación.

N°	Descripción	Duración (días calendario)
1	Etapas de supervisión de obra.	240
2	Liquidación de obra	15
	TOTAL	255

Importante

En el caso de supervisión de obras, el plazo inicial del contrato debe estar vinculado al del contrato de la obra a ejecutar y comprender hasta la liquidación de la obra, de conformidad con el artículo 10 de la Ley.

1.9. COSTO DE REPRODUCCIÓN Y ENTREGA DE BASES

Los participantes registrados tienen el derecho de recabar un ejemplar de las bases, para cuyo efecto deben cancelar S/ 9.30 (Nueve con 30/100 soles) en JR. ORTIZ ARRIETA N° 1250 CHACHAPOYAS – CHACHAPOYAS – AMAZONAS Y RECABA EN OFICINA DEL SEACE DEL GOBIERNO REGIONAL AMAZONAS – SEDE CENTRAL ubicada en el JR. ORTIZ ARRIETA N° 1250 CHACHAPOYAS – CHACHAPOYAS – AMAZONAS.

Importante

El costo de entrega de un ejemplar de las bases no puede exceder el costo de su reproducción.

1.10. BASE LEGAL

- Ley N° 28411, Ley General del Sistema Nacional del Presupuesto.
- Ley N° 31953, Ley de Presupuesto del Sector Público para el Año Fiscal 2024.
- Ley N° 31954, Ley de Equilibrio Financiero del Presupuesto del Sector Público del año fiscal 2024.
- D.L. N° 1071, Decreto legislativo que norma el arbitraje.
- D.S. N° 004-2019-JUS, que aprueba el TUO de la Ley N° 27444, Ley del Procedimiento Administrativo General.
- Código Civil, Decreto Legislativo N° 295.
- Ley N° 27806, Ley de Transparencia y de Acceso a la Información Pública.
- Ley N° 27867 Ley Orgánica de Gobierno Regionales y su Modificatoria Ley N° 27902.
- TUO de la Ley N° 30225, Ley de Contrataciones del Estado y sus modificatorias.
- D.S. N° 377-2019-EF, Reglamento de la ley de contrataciones del estado y sus modificatorias.
- Decreto Supremo N° 011-79-VC, sus modificatorias, ampliatorias y complementarias.
- Resolución de contraloría N° 147-2016-CG
- Ley N° 29783 Ley de Seguridad y Salud en el Trabajo y su reglamento el Decreto Supremo N°005-2012-TR.
- Directivas del OSCE.
- Manual de Carreteras – Mantenimiento o Conservación Vial, aprobada con R.D. N° 008-2014-MTC/14 del 27.03.2014 y la Parte IV aprobada con R.D. N° 05-2016- MTC/14 del 25.02.2016, en lo que sea aplicable.
- Manual de Diseño de Puentes RD N.º 019-2018-MTC/14 (20.12.2018)

- Manual de Diseño Geométrico (DG 2018), aprobado con Resolución Directoral N° 03-2018-MTC/14 del 30.01.2014, en lo que sea aplicable.
- Manual de Carreteras “Suelos, Geología, Geotecnia y Pavimentos. Sección Suelos y Pavimentos”, aprobado con R.D. N° 010-2014-MTC/14 del 09.04.2014, en lo que sea aplicable.
- Manual de Carreteras – Hidrología, Hidráulica y Drenaje, aprobado con Resolución Directoral N° 20-2011-MTC/14 del 12.09.2011, en lo que sea aplicable.
- Manual de Dispositivos de Control de Tránsito Automotor para Calles y Carreteras, aprobado mediante Resolución Directoral N° 16- 2016-MTC/14 del 31.05.2016 y Resolución Directoral N° 018-2014-MTC/14 del 21.07.2014 referido a las señales de Información Bilingüe incorporado en el referido Manual.
- Especificaciones Técnicas de Pinturas para obras viales, aprobado mediante Resolución Directoral N° 02-2013-MTC/14 del 22.02.2013.
- Manual de Carreteras - Ensayo de Materiales, aprobado mediante R.D. N° 18-2016- MTC/14 del 03.06.2016, en lo que sea aplicable.
- Manual de Carreteras - Especificaciones Técnicas Generales para Construcción de carreteras (E.G. - 2013), aprobadas mediante R.D. N° 22-2013-MTC/14 del 07.08.2013.
- Directiva “Guía para la Inspección de Puentes 2006”, en lo que sea aplicable.
- Normatividad ambiental vigente aplicable (DS N° 015-2018-MINAM, DS N° 004- 2017-MTC - Reglamento de Protección Ambiental del Sector Transportes, DL N° 1278 - Ley de gestión integral de residuos sólidos y su reglamento aprobado mediante DS N° 014-2017-MINAM) y el DS N° 017-2018-MINAM.
- Decreto Supremo N° 034-2008-MTC y Decreto Supremo N° 011-2009-MTC “Reglamento Nacional de Gestión de la Infraestructura Vial”. Decreto Supremo N°021-2016-MTC, modifica los artículos 10, 12, 13, 14, 15 y 16 del Reglamento Nacional de Gestión de Infraestructura Vial.
- Decreto Supremo N° 044-2008-MTC y D.S. N° 026-2009-MTC.
- Decreto Supremo N° 017-2007-MTC; Reglamento de Jerarquización Vial.
- Glosario de Términos de Uso Frecuente en Proyectos de Infraestructura Vial, actualizado con Resolución Directoral N° 02-2018-MTC/14.
- Requisitos para Autorización de uso del Derecho de Vía de las Carreteras de la Red Vial Nacional de competencia del MTC, aprobado con Resolución Directoral N° 05- 2014-MTC/14 del 14.03.2014 y su modificatoria aprobada con RD. N° 017-2014- MTC/14, del 21.07.2014.
- Disposiciones para la Demarcación y Señalización del Derecho de Vía de las carreteras del Sistema Nacional de Carreteras - SINAC, establecidas con Resolución Ministerial N° 404-2011-MTC/02 del 07.06.2011.
- Manual de Seguridad Vial de Carreteras aprobado con Resolución Directoral N° 05-2017-MTC/14 del 01.08.2017.
- Manual de Carreteras - Manual de Inventarios Viales aprobado con Resolución Directoral N° 09-2014-MTC/14 del 03.04.2014 y Manual de Inventarios Viales Parte IV aprobada con R.D. N.° 22-2015-MTC/14 del 28.12.2015, en lo que sea aplicable.
- Manual de Seguridad Vial aprobado con RD N° 05-2017- MTC-14 del 01.08.17.
- Directiva N° 007-2008-MTC/02, sistemas de contención de vehículos tipo barrera de seguridad, aprobada con R.M. N° 824-2008- MTC/02 del 10.11.08, en lo que sea aplicable.
- Decreto Supremo N° 091-2017-PCM, por la cual se aprueba el Plan Integral de Reconstrucción con Cambios, modificado mediante Decreto Supremo N° 124-2017- PCM.

La normatividad técnica nacional se podrá ubicar en la página web:

http://portal.mtc.gob.pe/transportes/caminos/normas_carreteras/manuales.html

Las referidas normas incluyen sus respectivas modificaciones, de ser el caso.

CAPÍTULO II DEL PROCEDIMIENTO DE SELECCIÓN

2.1. CALENDARIO DEL PROCEDIMIENTO DE SELECCIÓN

Según el cronograma de la ficha de selección de la convocatoria publicada en el SEACE.

Importante

De conformidad con la vigesimosegunda Disposición Complementaria Final del Reglamento, en caso la Entidad (Ministerios y sus organismos públicos, programas o proyectos adscritos) haya difundido el requerimiento a través del SEACE siguiendo el procedimiento establecido en dicha disposición, no procede formular consultas u observaciones al requerimiento.

2.2. CONTENIDO DE LAS OFERTAS

2.2.1. OFERTA TÉCNICA

La oferta contendrá, además de un índice de documentos⁸, la siguiente documentación:

2.2.1.1. Documentación de presentación obligatoria

A. Documentos para la admisión de la oferta

a.1) Declaración jurada de datos del postor. (**Anexo N° 1**)

a.2) Documento que acredite la representación de quien suscribe la oferta.

En caso de persona jurídica, copia del certificado de vigencia de poder del representante legal, apoderado o mandatario designado para tal efecto.

En caso de persona natural, copia del documento nacional de identidad o documento análogo, o del certificado de vigencia de poder otorgado por persona natural, del apoderado o mandatario, según corresponda.

En el caso de consorcios, este documento debe ser presentado por cada uno de los integrantes del consorcio que suscriba la promesa de consorcio, según corresponda.

Advertencia

De acuerdo con el artículo 4 del Decreto Legislativo N° 1246, las Entidades están prohibidas de exigir a los administrados o usuarios la información que puedan obtener directamente mediante la interoperabilidad a que se refieren los artículos 2 y 3 de dicho Decreto Legislativo. En esa medida, si la Entidad es usuaria de la Plataforma de Interoperabilidad del Estado – PIDE⁹ y siempre que el servicio web se encuentre activo en el Catálogo de Servicios de dicha plataforma, no corresponderá exigir el certificado de vigencia de poder y/o documento nacional de identidad.

⁸ La omisión del índice no determina la no admisión de la oferta.

⁹ Para mayor información de las Entidades usuarias y del Catálogo de Servicios de la Plataforma de Interoperabilidad del Estado – PIDE ingresar al siguiente enlace <https://www.gobiernodigital.gob.pe/interoperabilidad/>

- a.3) Declaración jurada de acuerdo con el literal b) del artículo 52 del Reglamento. **(Anexo N° 2)**
- a.4) Declaración jurada de cumplimiento de los Términos de Referencia contenidos en el numeral 3.1 del Capítulo III de la presente sección. **(Anexo N° 3)**
- a.5) Declaración jurada de plazo de prestación del servicio de consultoría de obra. **(Anexo N° 4)**
- a.6) Promesa de consorcio con firmas legalizadas, de ser el caso, en la que se consigne los integrantes, el representante común, el domicilio común y las obligaciones a las que se compromete cada uno de los integrantes del consorcio así como el porcentaje equivalente a dichas obligaciones. **(Anexo N° 5)**

Importante

El comité de selección verifica la presentación de los documentos requeridos. De no cumplir con lo requerido, la oferta se considera no admitida.

B. Documentos para acreditar los requisitos de calificación

Incorporar en la oferta los documentos que acreditan los “**Requisitos de Calificación**” que se detallan en el numeral 3.2 del Capítulo III de la presente sección de las bases.

2.2.1.2. Documentación de presentación facultativa:

- a) Incorporar en la oferta los documentos que acreditan los “**Factores de Evaluación**” establecidos en el Capítulo IV de la presente sección de las bases, a efectos de obtener el puntaje previsto en dicho Capítulo para cada factor.
- b) Los postores que apliquen el beneficio de la exoneración del IGV previsto en la Ley N° 27037, Ley de Promoción de la Inversión en la Amazonía, deben presentar la Declaración Jurada de cumplimiento de condiciones para la aplicación de la exoneración del IGV **(Anexo N° 7)**.

Advertencia

El comité de selección no podrá exigir al postor la presentación de documentos que no hayan sido indicados en los acápites “Documentos para la admisión de la oferta”, “Requisitos de calificación” y “Factores de evaluación”.

2.2.2. OFERTA ECONÓMICA

La oferta económica expresada en SOLES. Adjuntar obligatoriamente el **Anexo N° 6**.

El monto total de la oferta económica y los subtotales que lo componen deben ser expresados con dos (2) decimales. Los precios unitarios o tarifas pueden ser expresados con más de dos (2) decimales.

Importante

- *El comité de selección declara no admitidas las ofertas que no se encuentren dentro de los límites del valor referencial previstos en el numeral 28.2 del artículo 28 de la Ley.*
- *La estructura de costos, se presenta para el perfeccionamiento del contrato.*

2.3. DETERMINACIÓN DEL PUNTAJE TOTAL DE LAS OFERTAS

Una vez evaluadas las ofertas técnica y económica se procederá a determinar el puntaje total de las mismas.

El puntaje total de las ofertas es el promedio ponderado de ambas evaluaciones, obtenido de la aplicación de la siguiente fórmula:

$$PTP_i = c_1 PT_i + c_2 Pe_i$$

Donde:

- PTP_i = Puntaje total del postor i
PT_i = Puntaje por evaluación técnica del postor i
Pe_i = Puntaje por evaluación económica del postor i
c₁ = Coeficiente de ponderación para la evaluación técnica.
c₂ = Coeficiente de ponderación para la evaluación económica.

Se aplicarán las siguientes ponderaciones:

- c₁ = 0.80
c₂ = 0.20

Donde: c₁ + c₂ = 1.00

2.4. REQUISITOS PARA PERFECCIONAR EL CONTRATO

El postor ganador de la buena pro debe presentar los siguientes documentos para perfeccionar el contrato:

- Garantía de fiel cumplimiento del contrato.
- Contrato de consorcio con firmas legalizadas ante Notario de cada uno de los integrantes, de ser el caso.
- Código de cuenta interbancaria (CCI) o, en el caso de proveedores no domiciliados, el número de su cuenta bancaria y la entidad bancaria en el exterior.
- Copia de la vigencia del poder del representante legal de la empresa que acredite que cuenta con facultades para perfeccionar el contrato, cuando corresponda.
- Copia de DNI del postor en caso de persona natural, o de su representante legal en caso de persona jurídica.

Advertencia

De acuerdo con el artículo 4 del Decreto Legislativo N° 1246, las Entidades están prohibidas de exigir a los administrados o usuarios la información que puedan obtener directamente mediante la interoperabilidad a que se refieren los artículos 2 y 3 de dicho Decreto Legislativo. En esa medida, si la Entidad es usuaria de la Plataforma de Interoperabilidad del Estado – PIDE¹⁰ y siempre que el servicio web se encuentre activo en el Catálogo de Servicios de dicha plataforma, no corresponderá exigir los documentos previstos en los literales e) y f).

¹⁰ Para mayor información de las Entidades usuarias y del Catálogo de Servicios de la Plataforma de Interoperabilidad del Estado – PIDE ingresar al siguiente enlace <https://www.gobiernodigital.gob.pe/interoperabilidad/>

- f) Domicilio para efectos de la notificación durante la ejecución del contrato.
- g) Autorización de notificación de la decisión de la Entidad sobre la solicitud de ampliación de plazo mediante medios electrónicos de comunicación ¹¹. **(Anexo N° 12)**
- h) Detalle de los precios unitarios de la oferta económica ¹².
- i) Estructura de costos de la oferta económica.
- j) Copia de los diplomas que acrediten la formación académica requerida del personal clave, en caso que el grado o título profesional requerido no se encuentren publicados en el Registro Nacional de Grados Académicos y Títulos Profesionales a cargo de la de la Superintendencia Nacional de Educación Superior Universitaria – SUNEDU ¹³.
- k) Copia de (i) contratos y su respectiva conformidad o (ii) constancias o (iii) certificados o (iv) cualquier otra documentación que, de manera fehaciente demuestre la experiencia del personal clave.
- l) Copia de documentos que sustenten la propiedad, la posesión, el compromiso de compra venta o alquiler u otro documento que acredite la disponibilidad del requisito de calificación equipamiento estratégico. En el caso que el postor ganador sea un consorcio los documentos de acreditación de este requisito pueden estar a nombre del consorcio o de uno de sus integrantes ¹⁴.
- m) La acreditación de la formación profesional y experiencia del personal no clave se presentará para el perfeccionamiento del contrato.

Importante

- La Entidad debe aceptar las diferentes denominaciones utilizadas para acreditar la carrera profesional requerida, aun cuando no coincida literalmente con aquella prevista en los requisitos de calificación (por ejemplo Ingeniería Ambiental, Ingeniería en Gestión Ambiental, Ingeniería y Gestión Ambiental u otras denominaciones).

- Los documentos que acreditan la experiencia del personal clave deben incluir como mínimo los nombres y apellidos del personal, el cargo desempeñado, el plazo de la prestación indicando el día, mes y año de inicio y culminación, el nombre de la Entidad u organización que emite el documento, la fecha de emisión y nombres y apellidos de quien suscribe el documento.

En caso estos documentos establezcan el plazo de la experiencia adquirida por el personal clave en meses sin especificar los días la Entidad debe considerar el mes completo.

De presentarse experiencia ejecutada paralelamente (traslape), para el cómputo del tiempo de dicha experiencia sólo se considerará una vez el periodo traslapado. No obstante, de presentarse periodos traslapados en el supervisor de obra, no se considera ninguna de las experiencias acreditadas, salvo la supervisión de obras por paquete.

Se considerará aquella experiencia que no tenga una antigüedad mayor a veinticinco (25) años anteriores a la fecha de la presentación de ofertas.

Asimismo, la Entidad debe valorar de manera integral los documentos presentados para acreditar dicha experiencia. En tal sentido, aun cuando en los documentos presentados la denominación del cargo o puesto no coincida literalmente con aquella prevista en los requisitos de calificación, se deberá validar la experiencia si las actividades que realizó el profesional corresponden con la función propia del cargo o puesto requerido.

- Cuando el postor ganador de la buena pro presenta como personal clave a profesionales que se encuentren prestando servicios como residente o supervisor en obras contratadas por la Entidad que no cuentan con recepción, procede otorgar plazo adicional para subsanar, conforme lo previsto en el literal a) del artículo 141 del Reglamento.

¹¹ En tanto se implemente la funcionalidad en el SEACE, de conformidad con la Primera Disposición Complementaria Transitoria del Decreto Supremo N° 234-2022-EF.

¹² Incluir solo en caso de la contratación bajo el sistema a suma alzada.

¹³ <https://enlinea.sunedu.gob.pe/>

¹⁴ Incluir solo en caso se haya incluido el equipamiento estratégico como requisito de calificación.

- En caso que el postor ganador de la buena pro sea un consorcio, las garantías que presente este para el perfeccionamiento del contrato, así como durante la ejecución contractual, de ser el caso, además de cumplir con las condiciones establecidas en el artículo 33 de la Ley y en el artículo 148 del Reglamento, deben consignar expresamente el nombre completo o la denominación o razón social de los integrantes del consorcio, en calidad de garantizados, de lo contrario no podrán ser aceptadas por las Entidades. No se cumple el requisito antes indicado si se consigna únicamente la denominación del consorcio, conforme lo dispuesto en la Directiva "Participación de Proveedores en Consorcio en las Contrataciones del Estado".
- En los contratos de consultoría de obras que celebren las Entidades con las micro y pequeñas empresas, estas últimas pueden otorgar como garantía de fiel cumplimiento el diez por ciento (10%) del monto del contrato, porcentaje que es retenido por la Entidad durante la primera mitad del número total de pagos a realizarse, de forma prorrateada en cada pago, con cargo a ser devuelto a la finalización del mismo, conforme lo establece el numeral 149.4 del artículo 149 del Reglamento y numeral 151.2 del artículo 151 del Reglamento. Para dicho efecto los postores deben encontrarse registrados en el REMYPE, consignando en la Declaración Jurada de Datos del Postor (Anexo N° 1) o en la solicitud de retención de la garantía durante el perfeccionamiento del contrato, que tienen la condición de MYPE, lo cual será verificado por la Entidad en el link <http://www2.trabajo.gob.pe/servicios-en-linea-2-2> opción consulta de empresas acreditadas en el REMYPE.

Importante

- Corresponde a la Entidad verificar que las garantías presentadas por el postor ganador de la buena pro cumplan con los requisitos y condiciones necesarios para su aceptación y eventual ejecución; sin perjuicio de la determinación de las responsabilidades funcionales que correspondan.
- De conformidad con el Reglamento Consular del Perú aprobado mediante Decreto Supremo N° 076-2005-RE para que los documentos públicos y privados extendidos en el exterior tengan validez en el Perú, deben estar legalizados por los funcionarios consulares peruanos y refrendados por el Ministerio de Relaciones Exteriores del Perú, salvo que se trate de documentos públicos emitidos en países que formen parte del Convenio de la Apostilla, en cuyo caso bastará con que estos cuenten con la Apostilla de la Haya¹⁵.
- La Entidad no puede exigir documentación o información adicional a la consignada en el presente numeral para el perfeccionamiento del contrato.

2.5. PERFECCIONAMIENTO DEL CONTRATO

El contrato se perfecciona con la suscripción del documento que lo contiene. Para dicho efecto el postor ganador de la buena pro, dentro del plazo previsto en el artículo 141 del Reglamento, debe presentar la documentación requerida en MESA DE PARTES VIRTUAL web <http://mesadepartesvirtual.regionamazonas.gob.pe/tramite/formularios/index> y/o Oficina de Trámite Documentario del Gobierno Regional Amazonas cito en el Jr. Ortiz Arrieta N.º 1250 Chachapoyas-Chachapoyas-Amazonas., **con atención a la OFICINA DE ABASTECIMIENTO Y PATRIMONIO.**

2.6. FORMA DE PAGO

La Entidad realizará el pago de la contraprestación pactada a favor del contratista en dos modalidades.

- Por el sistema de TARIFAS, para el pago de la etapa de supervisión en ejecución de obra, en pagos parciales mensuales.

¹⁵ Según lo previsto en la Opinión N° 009-2016/DTN.

- Liquidación de obra, se hará a pago único, por sistema de suma alzada.

En caso que el Supervisor empiece a prestar sus servicios cuando la obra ya se hubiese iniciado, solo pagara lo efectivamente supervisado, es decir descontara los días en los que el supervisor no hubiese participado durante la ejecución de la obra.

De haber paralización total de la obra y/o suspensión del plazo de ejecución de la obra, no se realizará pago alguno al consultor por la supervisión de la obra.

Para efectos del pago de las contraprestaciones ejecutadas por el contratista, la Entidad debe contar con la siguiente documentación:

- Informe del funcionario responsable de la Sub Gerencia de Supervisión y Liquidaciones, emitiendo la conformidad de la prestación efectuada, previo informe del coordinador de obra asignado.
- Comprobante de pago.

Dicha documentación se debe presentar en mesa de partes de la Entidad, sito en Jr. Ortiz Arrieta N° 1250 – Chachapoyas.

2.7. REAJUSTE DE LOS PAGOS

Se aplicará el reajuste mensual según la siguiente fórmula:

$$P_r = \left[P_o \times \frac{I_r}{I_o} \right] - \left[\left(\frac{A}{C} \right) \times P_o \times \frac{(I_r - I_o)}{I_a} \right] - \left[\frac{A}{C} \times P_o \right]$$

Donde:

- Pr = Monto de Valorización Reajustada.
- Po = Monto de Valorización correspondiente al mes de servicio, a precios del mes o la fecha de presentación de propuestas.
- Ir = Índice General de Precios al Consumidor (INEI) a la fecha del pago valorización.
- Io = Índice General de Precios al Consumidor (INEI) a la fecha del valor referencial.
- Ia = Índice General de Precios al Consumidor (INEI) a la fecha de pago del adelanto.
- A = Adelanto en efectivo entregado.
- C = Monto del Contrato Principal.

CAPÍTULO III REQUERIMIENTO

Importante

De conformidad con el numeral 29.8 del artículo 29 del Reglamento, el área usuaria es responsable de la adecuada formulación del requerimiento, debiendo asegurar la calidad técnica y reducir la necesidad de su reformulación por errores o deficiencias técnicas que repercutan en el proceso de contratación.

3.1. TERMINOS DE REFERENCIA



GOBIERNO REGIONAL AMAZONAS
GERENCIA REGIONAL DE INFRAESTRUCTURA
Sub Gerencia de Supervisión y Liquidaciones

TÉRMINOS DE REFERENCIA

CONTRATACIÓN DE SERVICIOS DE CONSULTORÍA DE OBRA PARA LA SUPERVISIÓN DE EJECUCIÓN DE LA OBRA: "CREACION DE LOS SERVICIOS DE TRANSITABILIDAD DEL PUENTE CARROZABLE EL SALAO, DISTRITO DE CAJARURO - UTCUBAMBA - AMAZONAS" – CUI N°2337113.

I. GENERALIDADES:

1.1. ENTIDAD CONTRATANTE

Razón social : Gobierno Regional Amazonas
RUC : 20479569861
Domicilio legal : Jr. Ortiz Arrieta 1250 - Chachapoyas – Amazonas

1.2. FINALIDAD PÚBLICA:

El presente procedimiento de selección tiene como finalidad pública facilitar y garantizar el tránsito de las personas y sus productos desde los centros de producción agropecuaria ubicados en el área de influencia de la vía, hacia mercados que se concentran en la provincia de Utcubamba y ciudades como Jaén y Chiclayo, centros urbanos que cuentan con centros de comercialización y transformación, así como mejores condiciones para el intercambio socio cultural, cuyos detalles técnicos se definen como: "CREACION DE LOS SERVICIOS DE TRANSITABILIDAD DEL PUENTE CARROZABLE EL SALAO, DISTRITO DE CAJARURO - UTCUBAMBA - AMAZONAS"..

1.3. ANTECEDENTES:

Que, mediante Ley N°31638 se aprueba la Ley del Presupuesto para el Sector Público para el año Fiscal 2023 y mediante Resolución Ejecutiva Regional N°579-2022-GOBIERNO REGIONAL AMAZONAS/GR del 28 de diciembre de 2022, se promulga el Presupuesto Institucional de Gastos correspondiente al año 2023 del Pliego Gobierno Regional del Departamento de Amazonas.

Que, mediante Resolución de Gerencia Regional N°34-2019 GOBIERNO REGIONAL AMAZONAS/GRI de fecha 12 de junio de 2019, la Gerencia Regional de Infraestructura aprueba el Expediente Técnico del Proyecto: "CREACION DE LOS SERVICIOS DE TRANSITABILIDAD DEL PUENTE CARROZABLE EL SALAO, DISTRITO DE CAJARURO - UTCUBAMBA-AMAZONAS", con Código Único de Inversiones 2337113, por un monto de S/ 11'731,998.55 (Once Millones Setecientos Treinta y Un Mil Novecientos Noventa y Ocho con 55/100 Soles), con presupuesto al mes de mayo de 2019.





GOBIERNO REGIONAL AMAZONAS
GERENCIA REGIONAL DE INFRAESTRUCTURA
Sub Gerencia de Supervisión y Liquidaciones

Que, mediante Informe N°1618-2023-G.RAMAZONAS/GRI-SGE de fecha 10 de julio de 2023, la Sub Gerencia de Estudios de la Gerencia Regional de Infraestructura, solicita la autorización para la Actualización de Presupuesto del Expediente Técnico del Proyecto: "CREACION DE LOS SERVICIOS DE TRANSITABILIDAD DEL PUENTE CARROZABLE EL SALAO, DISTRITO DE CAJARURO - UTCUBAMBA - AMAZONAS", con Código Único de Inversiones 2337113.

Que con proveído de fecha 11 de julio de 2023, la Gerencia Regional de Infraestructura autoriza la actualización del Presupuesto del Proyecto mencionado en el párrafo precedente.

Que con proveído de fecha 17 de julio de 2023, la Sub Gerencia de Estudios de la Gerencia Regional de Infraestructura, solicita al Ing. Ricardo Vega Zamora- Evaluador de Proyectos, la actualización del Presupuesto del Expediente Técnico del Proyecto: "CREACION DE LOS SERVICIOS DE TRANSITABILIDAD DEL PUENTE CARROZABLE EL SALAO, DISTRITO DE CAJARURO-UTCUBAMBA - AMAZONAS", con Código Único de Inversiones 2337113.

Que, con Informe N°057-2023-G.R.AMAZONAS/GRI-SGE-RVZ de fecha 28 de agosto de 2023, el Ing. Ricardo Vega Zamora- Evaluador de Proyectos de la Sub Gerencia de Estudios de la Gerencia Regional de Infraestructura, hace llegar la Actualización de Presupuesto del Expediente Técnico del Proyecto: "CREACION DE LOS SERVICIOS DE TRANSITABILIDAD DEL PUENTE CARROZABLE EL SALAO, DISTRITO DE CAJARURO - UTCUBAMBA AMAZONAS": con Código Único de Inversiones 2337113. Que, con Informe N°051-2023-G.RAMAZONAS/GRI-SGE/ING FHPD de fecha 28 de agosto de 2023, el Ing. Franklin Henry Portal Dilas Asistente de Evaluador de Proyectos de la Sub Gerencia de Estudios, informa que luego de la evaluación final de la Actualización de Presupuesto del Expediente Técnico del Proyecto: "CREACION DE LOS SERVICIOS DE TRANSITABILIDAD DEL PUENTE CARROZABLE EL SALAO, DISTRITO DE CAJARURO UTCUBAMBA - AMAZONAS", con Código Único de Inversiones 2337113, se encuentra conforme, por lo que remite el mismo, para su trámite correspondiente.

Que, con Informe del visto de fecha 28 de agosto de 2023 la Sub Gerencia de Estudios de la Gerencia Regional de Infraestructura otorga la conformidad, a la Actualización de Presupuesto del Expediente Técnico del Proyecto: "CREACION DE LOS SERVICIOS DE TRANSITABILIDAD DEL PUENTE CARROZABLE EL SALAO, DISTRITO DE CAJARURO - UTCUBAMBA - AMAZONAS"; con Código Único de Inversiones 2337113.





GOBIERNO REGIONAL AMAZONAS
GERENCIA REGIONAL DE INFRAESTRUCTURA
Sub Gerencia de Supervisión y Liquidaciones

Que, mediante Resolución de Gerencia Regional N°066-2023 GOBIERNO REGIONAL AMAZONAS/GRI de fecha 28 de agosto de 2023, la Gerencia Regional de Infraestructura aprueba la actualización de Presupuesto del Expediente Técnico del Proyecto: "CREACION DE LOS SERVICIOS DE TRANSITABILIDAD DEL PUENTE CARROZABLE EL SALAO, DISTRITO DE CAJARURO - UTCUBAMBA-AMAZONAS", con Código Único de Inversiones 2337113, por un monto de S/ 13'048,597.49 (Trece Millones Cuarenta y Ocho Mil Quinientos Noventa y Siete con 49/100 Soles), con presupuesto al mes de julio de 2023.

1.4. OBJETO DE LA CONTRATACIÓN:

Contratar a una persona natural o jurídica con inscripción vigente en el Registro Nacional de Proveedores - OSCE, en el capítulo de CONSULTOR DE OBRAS, especialidad de **Consultoría en obras Viales, Puertos y afines - Categoría C o superior¹**, debidamente acreditada y que deberá cumplir con los requisitos mínimos descritos en los presentes términos de referencia, que se encargará de supervisar la ejecución de la obra.

1.5. MARCO LEGAL:

- ✓ Ley N° 28411, Ley General del Sistema Nacional del Presupuesto.
- ✓ Ley N° 31638, Ley de Presupuesto del Sector Público para el Año Fiscal 2023.
- ✓ Ley N° 31639, Ley de Equilibrio Financiero del Presupuesto del Sector Público del año fiscal 2023.
- ✓ D.L. N° 1071, Decreto legislativo que norma el arbitraje.
- ✓ D.S. N° 004-2019-JUS, que aprueba el TUO de la Ley N° 27444, Ley del Procedimiento Administrativo General.
- ✓ Código Civil, Decreto Legislativo N° 295.
- ✓ Ley N° 27806, Ley de Transparencia y de Acceso a la Información Pública.
- ✓ Ley N° 27867 Ley Orgánica de Gobierno Regionales y su Modificatoria Ley N° 27902.
- ✓ Ley N° 30225, Ley de Contrataciones del Estado y sus modificatorias.
- ✓ D.S. N° 377-2019-EF, Reglamento de la ley de contrataciones del estado y sus modificatorias.
- ✓ Decreto Supremo N° 011-79-VC, sus modificatorias, ampliatorias y complementarias.
- ✓ Resolución de contraloría N° 147-2016-CG
- ✓ Ley N° 29783 Ley de Seguridad y Salud en el Trabajo y su reglamento el Decreto

¹ Implementado por la Absolución de Consulta N°05, realizado por el participante AMC INGENIEROS SOCIEDAD ANONIMA CERRADA-AMC INGENIEROS S.A.C.



GOBIERNO REGIONAL AMAZONAS
GERENCIA REGIONAL DE INFRAESTRUCTURA
SUB GERENCIA de Supervisión y Liquidaciones

Supremo N°005-2012-TR.

- ✓ Directivas del OSCE.
- ✓ Manual de Carreteras – Mantenimiento o Conservación Vial, aprobada con R.D. N° 008-2014-MTC/14 del 27.03.2014 y la Parte IV aprobada con R.D. N° 05-2016-MTC/14 del 25.02.2016, en lo que sea aplicable.
- ✓ Manual de Diseño de Puentes RD N.° 019-2018-MTC/14 (20.12.2018)
- ✓ Manual de Diseño Geométrico (DG 2018), aprobado con Resolución Directoral N° 03-2018-MTC/14 del 30.01.2014, en lo que sea aplicable.
- ✓ Manual de Carreteras "Suelos, Geología, Geotecnia y Pavimentos. Sección Suelos y Pavimentos", aprobado con R.D. N° 010-2014-MTC/14 del 09.04.2014, en lo que sea aplicable.
- ✓ Manual de Carreteras – Hidrología, Hidráulica y Drenaje, aprobado con Resolución Directoral N° 20-2011-MTC/14 del 12.09.2011, en lo que sea aplicable.
- ✓ Manual de Dispositivos de Control de Tránsito Automotor para Calles y Carreteras, aprobado mediante Resolución Directoral N° 16- 2016-MTC/14 del 31.05.2016 y Resolución Directoral N° 018-2014-MTC/14 del 21.07.2014 referido a las señales de Información Bilingüe incorporado en el referido Manual.
- ✓ Especificaciones Técnicas de Pinturas para obras viales, aprobado mediante Resolución Directoral N° 02-2013-MTC/14 del 22.02.2013.
- ✓ Manual de Carreteras - Ensayo de Materiales, aprobado mediante R.D. N° 18-2016-MTC/14 del 03.06.2016, en lo que sea aplicable.
- ✓ Manual de Carreteras - Especificaciones Técnicas Generales para Construcción de carreteras (E.G. - 2013), aprobadas mediante R.D. N° 22-2013-MTC/14 del 07.08.2013.
- ✓ Directiva "Guía para la Inspección de Puentes 2006", en lo que sea aplicable.
- ✓ Normatividad ambiental vigente aplicable (DS N° 015-2018-MINAM, DS N° 004-2017-MTC - Reglamento de Protección Ambiental del Sector Transportes, DL N° 1278 - Ley de gestión integral de residuos sólidos y su reglamento aprobado mediante DS N° 014-2017-MINAM) y el DS N° 017-2018-MINAM.
- ✓ Decreto Supremo N° 034-2008-MTC y Decreto Supremo N° 011-2009-MTC "Reglamento Nacional de Gestión de la Infraestructura Vial". Decreto Supremo N°021-2016-MTC, modifica los artículos 10, 12, 13, 14, 15 y 16 del Reglamento Nacional de Gestión de Infraestructura Vial.
- ✓ Decreto Supremo N° 044-2008-MTC y D.S. N° 026-2009-MTC.
- ✓ Decreto Supremo N° 017-2007-MTC; Reglamento de Jerarquización Vial.
- ✓ Glosario de Términos de Uso Frecuente en Proyectos de Infraestructura Vial, actualizado con Resolución Directoral N° 02-2018-MTC/14.
- ✓ Requisitos para Autorización de uso del Derecho de Vía de las Carreteras de la Red Vial Nacional de competencia del MTC, aprobado con Resolución Directoral N° 05-2014-MTC/14 del 14.03.2014 y su modificatoria aprobada con RD. N° 017-2014-





GOBIERNO REGIONAL AMAZONAS
GERENCIA REGIONAL DE INFRAESTRUCTURA
Sub Gerencia de Supervisión y Liquidaciones

MTC/14, del 21.07.2014.

- ✓ Disposiciones para la Demarcación y Señalización del Derecho de Vía de las carreteras del Sistema Nacional de Carreteras - SINAC, establecidas con Resolución Ministerial N° 404-2011-MTC/02 del 07.06.2011.
- ✓ Manual de Seguridad Vial de Carreteras aprobado con Resolución Directoral N° 05-2017-MTC/14 del 01.08.2017.
- ✓ Manual de Carreteras - Manual de Inventarios Viales aprobado con Resolución Directoral N° 09-2014-MTC/14 del 03.04.2014 y Manual de Inventarios Viales Parte IV aprobada con R.D. N° 22-2015-MTC/14 del 28.12.2015, en lo que sea aplicable.
- ✓ Manual de Seguridad Vial aprobado con RD N° 05-2017- MTC-14 del 01.08.17.
- ✓ Directiva N° 007-2008-MTC/02, sistemas de contención de vehículos tipo barrera de seguridad, aprobada con R.M. N° 824-2008- MTC/02 del 10.11.08, en lo que sea aplicable.
- ✓ Decreto Supremo N° 091-2017-PCM, por la cual se aprueba el Plan Integral de Reconstrucción con Cambios, modificado mediante Decreto Supremo N° 124-2017-PCM.

Las referidas normas incluyen sus respectivas modificaciones, de ser el caso.

La normatividad técnica nacional se podrá ubicar en la página web:

http://portal.mtc.gob.pe/transportes/caminos/normas_carreteras/manuales.html

II. DE LA OBRA A SUPERVISAR:

2.1. OBRA:

"CREACION DE LOS SERVICIOS DE TRANSITABILIDAD DEL PUENTE CARROZABLE EL SALAO , DISTRITO DE CAJARURO - UTCUBAMBA - AMAZONAS"
- CUI N°2337113.

2.2. UBICACIÓN:

REGIÓN : AMAZONAS
PROVINCIA : UTCUBAMBA
DISTRITO : CAJARURO





GOBIERNO REGIONAL AMAZONAS
GERENCIA REGIONAL DE INFRAESTRUCTURA
Suó Gerencia de Supervisión y Liquidaciones

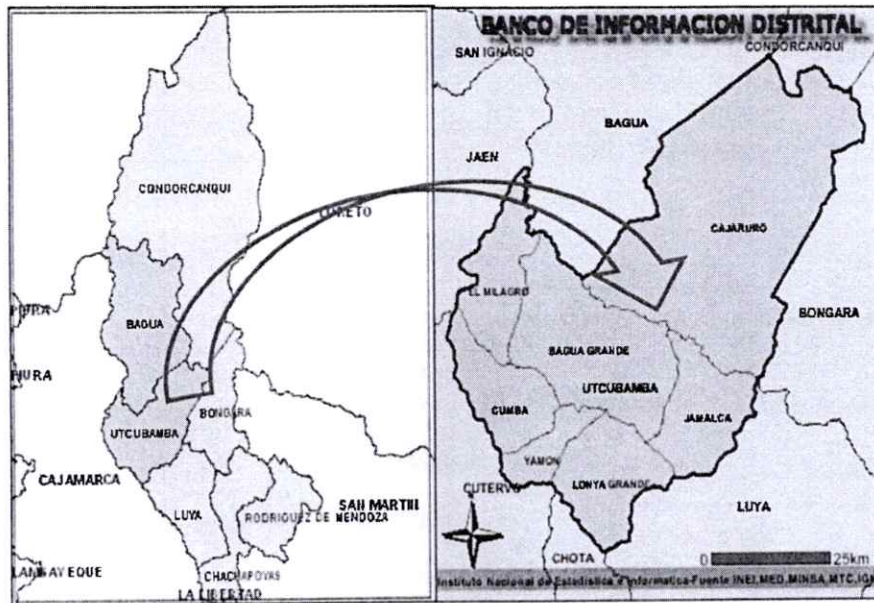

MAPA DEL DISTRITO DE CAJARURO
PROVINCIA DE UTCUBAMBA

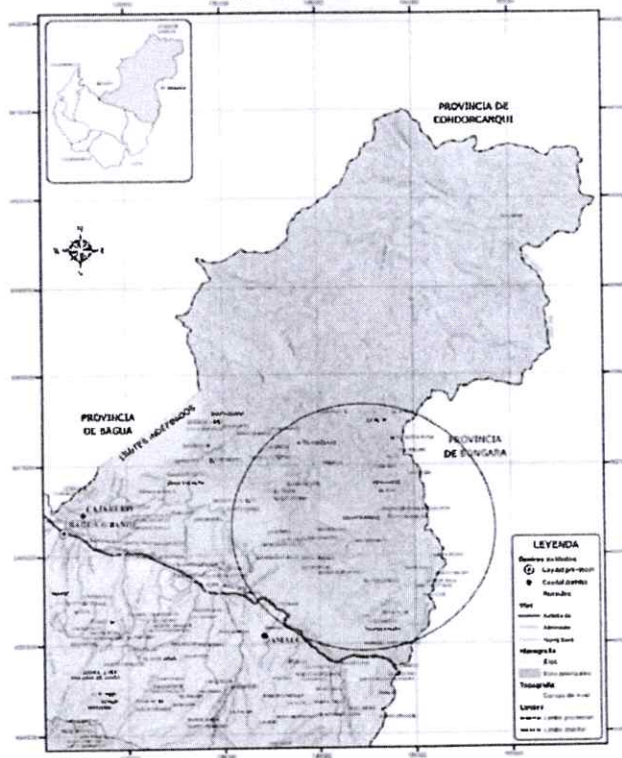



GOBIERNO REGIONAL AMAZONAS
GERENCIA REGIONAL DE INFRAESTRUCTURA
Suó Gerencia de Supervisión y Liquidaciones

2.3. VÍAS DE ACCESO

TRAMO	TIPO DE CARRETERA	DISTANCIA	TIPO VEHÍCULO
Chachapoyas – Pedro Rulz Gallo	Carretera asfaltada	52 km	AUTO/CAMIONETA
Pedro Rulz Gallo – El Salao	Carretera asfaltada	43 km	AUTO/CAMIONETA

2.4. DECLARATORIA DE VIABILIDAD O APROBACIÓN DE LA FICHA

Nombre del PIP o Inversión	:	CREACION DE LOS SERVICIOS DE TRANSITABILIDAD DEL PUENTE CARROZABLE EL SALAO, DISTRITO DE CAJARURO - UTCUBAMBA - AMAZONAS.
Código del PIP, de ser el caso	:	2337113
Expediente Técnico aprobado mediante	:	Resolución de Gerencia Regional N°066-2023 GOBIERNO REGIONAL AMAZONAS/GRI
Fecha de aprobación	:	28-AGO-2023

III. VALOR REFERENCIAL

Será determinado por el OEC de acuerdo con lo dispuesto en el RLCE:

*34.2. El valor referencial se determina conforme a lo siguiente:

(...) *b) En el caso de consultoría de obras, el área usuaria proporciona los componentes o rubros, a través de una estructura que permita al órgano encargado de las contrataciones determinar el presupuesto de la consultoría luego de la interacción con el mercado"

IV. ESTRUCTURA PARA DETERMINAR EL PRESUPUESTO DE LA CONSULTORÍA:

ETAPAS DE LA SUPERVISION	Parcial (MESES)	Determinación del Plazo de la Consultoría de Obra	GASTOS DE SUPERVISIÓN CON IGV
1.1.- Supervisión y Control de Obra	8	8.50	
1.2.- Liquidación de Obra	0.50		
		8.50	TOTAL:



1.1.- SUPERVISIÓN Y CONTROL DE OBRA						
Descripción	Unidad	Cant.	Coef	Tiempo (meses)	Valor Unitario	Parcial
		(1)	(2)	(3)	(4)	(5)
A.- SUELDOS Y SALARIOS (Incluido Leyes Sociales)						
a.1.- PERSONAL PROFESIONAL						
Ingeniero Supervisor de Obra	mes	1.00	1.00	8.00		



GOBIERNO REGIONAL AMAZONAS
GERENCIA REGIONAL DE INFRAESTRUCTURA
Sub Gerencia de Supervisión y Liquidaciones

Ingeniero Asistente de Supervision	mes	1.00	1.00	8.00		
Ingeniero Especialista en Estructuras	mes	1.00	0.50	8.00		
Ingeniero Especialista en Impacto Ambiental	mes	1.00	0.20	8.00		
Ingeniero Especialista en Seguridad y Salud	mes	1.00	1.00	8.00		
Ingeniero Especialista en Suelos y Pavimentos	mes	1.00	0.10	8.00		
Ingeniero Especialista en Hidrología e Hidráulica	mes	1.00	0.10	8.00		

a.2.-PERSONAL TECNICO						
Ingeniero de Oficina Técnica	mes	1.00	1.00	8.00		
Asistente y Cadista	mes	1.00	1.00	8.00		
Topografo Incl equipo topografico - Verificación de Niveles	mes	1.00	0.50	8.00		
Ayudante de Topografía	mes	1.00	0.50	8.00		
Secretaría	mes	1.00	1.00	8.00		

a.3.-ALQUILER Y OTROS						
Equipos de Computo (Incluye impresora)	mes	1.00	1.00	8.00		
Camionetas Pick Up 4 x 4-Doble Cabina	mes	1.00	1.00	8.00		
Alojamiento de Ingenieros y administrativos	mes	1.00	1.00	8.00		
Alimentación de ingenieros y administrativos	mes	1.00	1.00	8.00		
Alquiler de oficina	mes	1.00	1.00	8.00		
Copia de Documentos	mes	1.00	1.00	8.00		
Utiles de escritorio	mes	1.00	1.00	8.00		
Mobiliario de Oficina	mes	1.00	1.00	8.00		
Servicios de Telefonía e Internet	mes	1.00	1.00	8.00		
Control de Calidad (Pruebas y ensayos)	mes	1.00	1.00	1.00		

a.4.-GASTOS FIJOS						
GASTOS FINANCIEROS						
SEGURO DE ACCIDENTES PERSONALES	gib	1.00	1.00	1.00		
COSTO POR EMISION DE POLIZA	gib	1.00	1.00	1.00		

PARCIAL						
UTILIDAD				5.0%		
SUB TOTAL						
IGV (18%)						
TOTAL						

2.2.- LIQUIDACIÓN DE OBRA

2.2.- LIQUIDACION DE OBRA

Descripción	Unidad	Cant.	Coef	Tiempo (Mes)	Valor Unitario	Parcial
		(1)	(2)	(3)	(4)	(5)
A.- SUELDOS Y SALARIOS (Incluido Leyes Sociales)						
a.- PERSONAL PROFESIONAL						
Ingeniero Supervisor de Obra	mes	1.00	1.00	0.50	14,000.00	7,000.00
Ingeniero Asistente de Supervision	mes	1.00	1.00	0.50	7,000.00	3,500.00
B.- ALQUILERES Y OTROS						
a.- Alquileres de Oficinas en Campo						
Alojamiento de ingenieros para liquidacion	mes	1.00	1.00	0.50	600.00	300.00
Alimentación de Ingenieros para liquidacion	mes	1.00	1.00	0.50	600.00	300.00
Alquiler de oficina para liquidacion	mes	1.00	1.00	0.50	500.00	250.00
Copia de Documentos para liquidacion	mes	1.00	1.00	0.50	500.00	250.00
b.- Servicios legales y notariales						
Servicios legales y notariales	global	1.00			11.81	11.81
D.- SEGUROS DE SUPERVISION						



GOBIERNO REGIONAL AMAZONAS
GERENCIA REGIONAL DE INFRAESTRUCTURA
Sub Gerencia de Supervisión y Liquidaciones

Nuestro DEBER es SERVIR

PARCIAL	
UTILIDAD	5.0%
SUB TOTAL	
IGV	18.0%
TOTAL	

1/ FUENTES DE INFORMACIÓN: Para la determinación del valor referencial en base a la indagación del mercado se ha considerado: PRECIOS HISTÓRICOS DE LA ENTIDAD, PRECIOS UNITARIOS DE COTIZACIONES POR SERVICIOS IGUALES A CONSULTORIA DE OBRAS Y ESTRUCTURA DE COSTOS.

2/ Las Tarifas incluyen costos directos, cargas sociales, tributos gastos generales y utilidades (Art. 14 RLCE Ley N° 30225)

V. TIEMPO ESTIMADO:

El plazo estimado del presente servicio de consultoría de obra es de **255 DÍAS CALENDARIO**, de acuerdo con el siguiente detalle:

N°	Descripción	Duración (días calendario)
1	Supervisión de obra	240
2	Liquidación de obra	15
	TOTAL	255

La liquidación del contrato de obra, se efectuará conforme al Artículo 209° Liquidación del Contrato de Obra del Reglamento de la Ley de Contrataciones del Estado.

VI. SISTEMA DE CONTRATACIÓN:

Esquema mixto de suma alzada y tarifas.

- Sistema de tarifas (para la etapa de **supervisión en la ejecución de la obra**)
- Suma Alzada (para la Etapa de presentación de cálculos de **liquidación de obra**)

VII. COEFICIENTE DE PARTICIPACIÓN

El coeficiente de participación del personal de la supervisión es de acuerdo a lo indicado en el Reglamento de la ley de contrataciones del estado, la estructura de costos de supervisión del expediente técnico aprobado, y el cronograma de permanencia en obra del personal clave (Se presentará en un plazo máximo de (05) días Calendarios, de iniciada la obra, y/o a los (03) días Calendarios, de haberse aprobado el cambio un profesional, solo se podrá modificar la asistencia del personal reemplazado). La inasistencia injustificada será motivo de aplicación de la penalidad señalada en los presentes términos de referencia, en el rubro de otras penalidades. La permanencia diaria, en obra, del personal clave será controlada por el área usuaria a través de sus coordinadores y/o administradores de contrato y/u otro personal debidamente designado, mediante informe.





GOBIERNO REGIONAL AMAZONAS
GERENCIA REGIONAL DE INFRAESTRUCTURA
Sub Gerencia de Supervisión y Liquidaciones

VIII. OBLIGACIÓN CONTRACTUAL

1.1. Actividades previas a la ejecución de la obra:

Revisar el Plan de manejo ambiental y Plan de seguridad y salud en el trabajo, conjuntamente con un cronograma de actividades y recursos, dentro de un plazo máximo de cinco (5) días calendario de presentada por el contratista ejecutor.

El consultor de obra a los cinco (05) días de aprobada la programación de obra actualizada a la fecha de inicio de obra, de manera obligatoria **presentará un cronograma de participación del personal clave de supervisión descrito en los requisitos de calificación que forman parte de los presente términos de referencia, indicando el nombre de cada uno**, estableciendo las fechas de acuerdo al coeficiente establecido en el ítem IV y en concordancia con la ejecución de las partidas, el cual será evaluado y aprobado por la Entidad. En caso la programación de obra sea modificada, la supervisión modificará el cronograma de participación de los profesionales y recursos, de acuerdo a las consideraciones antes descritas.

1.2. Actividades durante la ejecución de la obra:

Todos los profesionales que conforman la supervisión, así como los equipos necesarios para desarrollar el servicio, deberán permanecer en la obra durante todo el tiempo de ejecución de la misma, de acuerdo al coeficiente de participación; la supervisión es el representante en obra de la Sub Gerencia de Supervisión y Liquidaciones del Gobierno Regional Amazonas; por tanto, toda coordinación y comunicación debe realizar directamente con ésta Sub Gerencia.

La supervisión deberá controlar que la obra se ejecute dentro del plazo establecido, con la calidad requerida de acuerdo a los documentos técnicos de la obra, realizando las coordinaciones con la Sub Gerencia de Supervisión y Liquidaciones.

Obligación de la Supervisión:

- El supervisor, antes del inicio de obra, deberán realizar una detallada inspección del terreno donde se ejecutará la obra, anotando de existir las observaciones correspondientes y comunicar a la Sub Gerencia de Supervisión y Liquidaciones a fin de que la Entidad efectúe acciones correctivas oportunamente y dentro del marco legal pertinente; la comunicación del supervisor deberá contener su opinión técnica y las posibles soluciones al problema presentado.





GOBIERNO REGIONAL AMAZONAS
GERENCIA REGIONAL DE INFRAESTRUCTURA
Sub Gerencia de Supervisión y Liquidaciones

- En el marco de la Directiva N° 009-2020-OSCE/CD Lineamientos para el uso del Cuaderno de Obra Digital, deberán proporcionar dos direcciones de correo electrónico (una principal y otra alternativa) del supervisor de obra, proporcionar número de celular del supervisor de obra.
- Dentro de los primeros siete (07) días calendario de iniciado el plazo de ejecución de la obra, deberá presentar un Informe Diagnóstico con conclusiones y recomendaciones que contenga la revisión pormenorizada de los documentos referidos a la oferta técnica y económica del ejecutor de obra y documentos presentados por éste para la suscripción del contrato de obra, tales como:

✓ **Documentos presentados para la suscripción del contrato de obra:**

Garantía de fiel cumplimiento de ser el caso, contrato de consorcio de ser el caso, presupuesto detallado del costo de obra, análisis de gastos generales fijos y variables ofertados, análisis de costos unitarios correspondiente a su oferta económica, certificado de habilidad de los profesionales propuestos, calendario de avance de obra valorizado sustentado en la programación de obra CPM concordante con el plazo de ejecución de la obra, calendario de adquisición de materiales e insumos necesarios para la ejecución de obra en concordancia con el calendario de avance de obra valorizado, calendario de utilización de equipo.

El propósito de la revisión de los citados documentos es, de ser el caso, dar solución oportuna a omisiones, discordancias, rectificaciones, errores de dibujo, correcciones y aclaraciones, debiendo anotarse en el cuaderno de obra las observaciones de mayor importancia y comunicarse a la Sub Gerencia de Supervisión y Liquidaciones, a fin de que la Entidad tome las acciones correctivas en el marco de la normatividad correspondiente; la supervisión, deberá, en base a la revisión efectuada, presentar un Informe diagnóstico con conclusiones y recomendaciones, la misma que debe hacerse llegar a la Sub Gerencia de Supervisión al vencerse el plazo indicado al inicio de este ítem, cualquier observación posterior a este plazo será de plena responsabilidad del Supervisor.



Dentro de los primeros siete (07) días calendario de iniciada la obra deberá presentar el Informe de Inicio de obra, además del acta de inicio de obra suscrita por el ingeniero residente de obra y el supervisor de obra, el primer asiento del cuaderno de obra, el cronograma de participación de sus profesionales, y otros datos relevantes de la obra contenidos en una ficha técnica.

- El cuaderno de obra digital es uno de los medios oficiales de comunicación escrita en obra, que lo efectúan los representantes autorizados que son el Residente y el Supervisor de Obra. Conforme al Artículo 191° del Reglamento de la Ley de Contrataciones del Estado se apertura en la fecha de entrega del terreno.



GOBIERNO REGIONAL AMAZONAS
GERENCIA REGIONAL DE INFRAESTRUCTURA
Sub Gerencia de Supervisión y Liquidaciones

- Después de las coordinaciones del caso debe anotarse toda consulta, aclaración, omisión, discordancia y rectificación, referida a los documentos de obras, dejar constancia de todo acontecimiento relevante ocurrido en obra en el cuaderno de obra digital.
- La supervisión, deberá controlar que el personal clave ofertado por el contratista, permanezcan en obra de acuerdo a sus coeficientes de participación y de acuerdo a un cronograma de participación que deberá ser evaluado por la supervisión; si se estableciera cualquier falta debe disponer la aplicación de las penalidades contempladas en las bases integradas del proceso de selección y/o en los presentes términos de referencia y/o el contrato de obra. De igual forma deberá controlar que la maquinaria y/o equipo existente en obra está conforme a lo ofertado y de acuerdo a lo programado.
- Mantener una permanente coordinación con la Sub Gerencia de Supervisión y Liquidaciones, en especial cuando ocurren en obra incidentes no regulares que ameriten alguna opinión, antes de la toma de decisiones.
- Asistir a las diferentes reuniones programadas por la Sub Gerencia de Supervisión y Liquidaciones, salvo causales de fuerza mayor que informará oportunamente por escrito, de no hacerlo se considerará como falta a obra.
- Disponer la realización de controles de calidad de materiales, elementos de obra que a su juicio permitan garantizar la buena calidad técnica de la obra; y que sean de acuerdo a lo normado por los reglamentos vigentes. El supervisor en lo posible se hará testigo ocular de la toma de muestras y ensayos de laboratorio.
- El Supervisor realizará personalmente su labor, objeto del contrato, en forma cotidiana y permanente durante la ejecución de la obra, a efecto de realizar un eficiente y estricto control de la obra, así como resolver las ocurrencias que pudiesen surgir.
- Controlar la utilización del Adelanto Directo y Materiales para la obra, que en caso corresponda; se entregará al CONTRATISTA y/o Ejecutor de la obra, cuyo propósito es su utilización en la ejecución del Contrato de Obra. Controlar la calidad de los materiales que se emplearan en la obra, así como su correcto traslado, almacenamiento y utilización durante el desarrollo de la obra.
- Ejecución integral del control, fiscalización y supervisión de la Obra, verificando constante y oportunamente que los trabajos se ejecuten de acuerdo a los Planos, Especificaciones Técnicas y en general con toda la documentación que conforma el Expediente Técnico, de conformidad con las Normas de Construcción, Normas Ambientales, Normas y Reglamentos para la Prevención de Riesgo (Seguridad), Medio Ambiente y otras Normas aplicables.
- Controlar el Avance de las Obras a través de un Programa PERT-CPM y/o Diagrama de Barras con el detalle suficiente de cada una de las actividades desde el inicio hasta su conclusión.





GOBIERNO REGIONAL AMAZONAS
GERENCIA REGIONAL DE INFRAESTRUCTURA
Sub Gerencia de Supervisión y Liquidaciones

- Supervisar el cumplimiento del Reglamento de Seguridad y las Normas de Prevención de Riesgos Laborales y Salud Ocupacional de todo el personal directo e indirecto involucrado en la Obra, así como la Prevención de Riesgos y daños que se pueden producir a terceros durante la ejecución de la Obra. El control deberá ser en todo momento lo que implica la supervisión durante todos los turnos de trabajo y cuando la necesidad de la obra lo amerite.
- Vigilar y exigir el cumplimiento de la norma G.050 Seguridad durante la Construcción del RNE (Reglamento Nacional de Edificaciones), presentando en su propuesta una declaración jurada asumiendo dicho compromiso.
- Supervisar en campo y gabinete los ensayos y pruebas de laboratorio que se efectuasen a los equipos principales, dando su conformidad y en caso necesario proponer alternativas y/o soluciones.
 - a) Gestionar el eficiente y correcto uso del Cuaderno de Obra Digital, tomando en consideración lo del marco de la Directiva N° 009-2020-OSCE/CD, LINEAMIENTOS PARA EL USO DEL CUADERNO DE OBRA DIGITAL y la Resolución de contraloría N° 195-98 y las siguientes recomendaciones:
 - ❖ Se apertura el día de la entrega de terreno para el inicio de obra y se cierra a la fecha de terminación, suscribiéndose las actas correspondientes.
 - ❖ Después de las coordinaciones del caso debe anotarse toda consulta, aclaración, omisión, discordancia y rectificación, referida a los documentos de obras, dejar constancia de todo acontecimiento ocurrido en obra.
 - ❖ Debe controlar que el plantel profesional clave permanezca en obra, si se estableciera cualquier falta debe disponer la aplicación de las penalidades correspondientes, debe además velar que, se registre en el cuaderno de obra digital, diariamente la relación de personal, con indicación de especialidad de cada uno, horas trabajadas de maquinaria y/o equipo utilizado.
 - ❖ Las decisiones respecto a eventos compensables y prorrogas de plazo deberán previamente ser consultadas a través del cuaderno de obra digital y tramitadas con los informes técnicos sustentatorios del residente y supervisor para la aprobación correspondiente.
- Constatar el replanteo general de la Obra y efectuar permanentemente el control durante la construcción.
- Valorizar de acuerdo a lo indicado en el contrato las obras ejecutadas según presupuesto contratado y aplicándose los reajustes que corresponden; así como las valorizaciones de los presupuestos adicionales, y/o deductivos si fuera el caso, sustentándolos con la documentación técnico – económica, que para efecto de la tramitación de los procesos contractuales (Informe de Inicio, valorizaciones, adicionales, ampliación de plazo, deductivo etc.), estos deben ser efectuados teniendo en cuenta los plazos y consideraciones técnicas establecidas en la Ley y el

pág. 13



GOBIERNO REGIONAL AMAZONAS
GERENCIA REGIONAL DE INFRAESTRUCTURA
Sub Gerencia de Supervisión y Liquidaciones

Reglamento de la Ley de Contrataciones del Estado, el Contrato y Directivas de LA ENTIDAD. Esta obligación, que comprende entre otros la cuantificación de los trabajos ejecutados, será de su entera responsabilidad, debiendo responder ante cualquier observación planteada por la entidad, órgano de control u otros, ante cualquier falta o delito de carácter civil o penal y deberá asumir los mayores costos que pudiesen derivarse de su deficiente servicio.

- Las planillas de metrados de los avances que se valorizan, no deben considerar trabajos deficientes ejecutados o producto de un deficiente proceso constructivo, como son los casos de volúmenes de sobre excavación o corte (sin respetar el talud de diseño) y otros que pudiesen presentarse.
- Supervisar y controlar todas las actividades directas e indirectas desarrolladas durante la Obra, así como la Gestión de Prevención de Riesgos (Seguridad) con la totalidad de trabajadores, peatones, transeúntes y la prevención de daños a terceros. Asimismo, deberá supervisar, controlar y verificar que el CONTRATISTA de la obra mantenga actualizada las planillas del personal, vigencia de todas las Pólizas de Seguros contra accidentes y daños a terceros, durante la ejecución de las Obras, hasta la recepción final.
- Solicitar la opinión del proyectista cuando se produzcan o requieran modificaciones del Expediente Técnico de la obra, debiendo precisar claramente en la consulta, cuáles son los aspectos sobre los que debe emitir pronunciamiento, con el sustento correspondiente.
- Revisar y presentar oportunamente los pronunciamientos en relación a los adicionales y deductivos y/o reducciones de obra que pudieran tramitarse. Los expedientes de presupuestos adicionales deben elaborarse y tramitarse con la antelación necesaria para no generar ampliaciones de plazo, salvo situaciones imprevisibles.
- Verificar que para el trámite de las prestaciones adicionales de obra se presente el sustento legal y técnico necesario de acuerdo a la Directiva N° 011-2016-CG/GPROD "Servicio de control previo de las prestaciones adicionales de obra, aprobado con resolución de contraloría N° 147-2016-CG de fecha 02/03/2016.
- Evaluar adecuada y técnicamente toda ampliación de plazo solicitada por el Contratista, verificando el cumplimiento de los plazos y condiciones establecidos por la normativa, su procedencia en relación con la oportunidad de su solicitud y la afectación de la ruta crítica. Esta obligación será de su entera responsabilidad, debiendo responder ante cualquier observación planteada por la Entidad, órgano de control y/u otros, ante cualquier falta o delito de carácter civil o penal deberá asumir los mayores costos que pudiesen derivarse de su deficiente servicio.
- Elaborar un informe de estado situacional de la obra y el saldo de obra, en caso se resuelva el contrato de obra. De tener materiales en acopios deberá presentar su cuantificación con los respectivos planos y los controles de calidad correspondientes.





GOBIERNO REGIONAL AMAZONAS
GERENCIA REGIONAL DE INFRAESTRUCTURA
Sub Gerencia de Supervisión y Liquidaciones

- Deberá alertar a la Entidad en caso de incumplimiento injustificado de obligaciones contractuales por parte del Contratista en la ejecución de la obra y deberá emitir un informe especial, recomendando de ser el caso que se exija al contratista cumplir con las obligaciones contractuales.
- Está facultado para ordenar el retiro de cualquier subcontratista o trabajador por incapacidad o inconveniente que perjudique a su juicio la buena marcha de la obra, así como el retiro de materiales o equipo por mala calidad.
- Si durante el proceso constructivo de la obra surgiesen nuevas afectaciones tanto en viviendas e infraestructura pública y otros, deberá ser identificado por la supervisión, debiendo preparar el informe respectivo.
- Control de la seguridad de la obra y mantenimiento del tránsito peatonal, vehicular, otros durante la construcción, exigiendo la señalización correspondiente y la coordinación con las autoridades sobre la ejecución de las obras. Verificar si el Contratista ha previsto la información de los trabajos a los usuarios.
- Vigilar que las obras se mantengan bien iluminadas durante los posibles trabajos nocturnos. Controlar y coordinar la eliminación de interferencias físicas en el terreno.

IX. OTRAS OBLIGACIONES

El Consultor como parte de sus obligaciones contractuales deberá dar cumplimiento a la ORDENANZA REGIONAL N° 003-GOBIERNO REGIONAL AMAZONAS/CR, de fecha 29 de enero del 2018, correspondiente a los artículos siguientes:

- **Artículo Cuarto INSTAURAR**, que para el pago de la última valorización a los contratistas, que celebran contratos de obras con el Gobierno Regional Amazonas, de acuerdo a lo establecido en su contrato, cualquiera que sea el tipo de proceso de selección, deberán acreditar el no adeudo a los trabajadores, con las planillas de sueldos y salarios, boletas de pago de remuneraciones, así como con los formularios de pagos por concepto de leyes sociales, es salud, remuneración; así como seguro + vida, ONP o AFP y liquidación de beneficios sociales.
- **Artículo Quinto.- ESTABLECER**, que en las obras que se ejecuten bajo cualquier modalidad en el ámbito Regional se aplique estrictamente la Tabla Salarial de Construcción Civil vigente aprobada por organismos autorizados del nivel Nacional o Regional según corresponda respetando principios de una justa y adecuada compensación por trabajos efectivamente realizados, que debe primar en toda relación laboral o contractual.





GOBIERNO REGIONAL AMAZONAS
GERENCIA REGIONAL DE INFRAESTRUCTURA
Sub Gerencia de Supervisión y Liquidaciones

X. RESPONSABILIDAD DE LA SUPERVISIÓN

Es responsabilidad de la Supervisión controlar el cumplimiento de lo establecido en el Expediente Técnico de obra, los programas de avance de obra y exigir al ejecutor que adopte las medidas correctivas necesarias para lograr su cumplimiento, así como ejecutar la obra conforme a las buenas prácticas de la ingeniería. Asimismo, son obligaciones entre otras y además de lo indicado en los numerales precedentes, lo siguiente:

- El Supervisor de obra será responsable de la calidad de los servicios que preste, de la idoneidad del personal a su cargo y de velar que las obras se ejecuten con óptima calidad.
- El Supervisor de obra será responsable de la revisión y verificación del calendario.
- El Supervisor de obra será responsable del trámite de ampliaciones de plazo de acuerdo a la Ley y Reglamento, valorizaciones, adicionales, deductivos, informes mensuales, liquidación de obra y otros, en los plazos y condiciones fijados en los documentos contractuales y en la Ley de Contrataciones del Estado y su Reglamento, en caso de exceder los plazos será exclusiva responsabilidad del Supervisor, para el reconocimiento de gastos como: Mayores gastos generales, Indemnizaciones, etc.
- Es responsabilidad del Supervisor de obra controlar el cumplimiento de los programas de avance de obra y exigir al Contratista que adopte las medidas necesarias para lograr su cumplimiento, así como exigirle el fiel cumplimiento de las normas de seguridad e higiene laboral. Asimismo, deberá vigilar que la señalización de tránsito cumpla con lo requerido por la Entidad y los organismos competentes.
- El supervisor de obra deberá ejercer un control permanente sobre la vigencia de las cartas fianzas del contratista, **comunicando a La Entidad los vencimientos con quince (15) días de anticipación.**
- Es responsabilidad del supervisor remitir a la Entidad la opinión sobre la necesidad de elaborar el Expediente Técnico de prestaciones adicionales de obra, de ser necesario, luego de haberse elaborado el Expediente Técnico de la prestación adicional el supervisor remite a la entidad el informe de conformidad del expediente técnico formulado por el contratista en el plazo de diez (10) días de presentado este último.
- De incurrir en mayores gastos por incumplimiento de lo señalado en el párrafo anterior, estos serán de cargo del Supervisor de obra, descontándose de sus pagos. El Supervisor de obra no tendrá derecho a retribución de sus servicios que tengan por origen de lo señalado en este numeral.
- El Supervisor de obra mantendrá un control permanente sobre los Adelantos por Materiales otorgados al Contratista, si corresponde; debiendo reflejarse tanto en las valorizaciones como en los ajustes de los montos de las Cartas Fianzas.
- El Supervisor de Obra, dentro de los alcances del rol contractual que le ha correspondido desempeñar, será legalmente responsable por el período de siete (7) años después de la conformidad de obra otorgada por la entidad (artículo 40 del RLCE).





GOBIERNO REGIONAL AMAZONAS
GERENCIA REGIONAL DE INFRAESTRUCTURA
SUB GERENCIA de Supervisión y Liquidaciones

- El Supervisor de obra **no tendrá** autoridad para exonerar al Contratista de ninguna de sus obligaciones contractuales, ni de ordenar ningún trabajo adicional o variación de obra que de alguna manera involucre ampliación de plazo o cualquier pago extra, a no ser que medie autorización escrita y previa de La Entidad.
 - El Supervisor de Obra, será responsable de valorizar prestaciones adicionales en una valorización independiente del contrato principal.
 - El Supervisor de Obra será responsable del control de calidad de las obras, realizando las pruebas de control requeridas, con personal y equipos independientes al del contratista de obra, para verificar la calidad de obra el supervisor deberá estar presente al momento de la realización de los ensayos y pruebas de control efectuadas por la contratista, verificando que los informes de laboratorio corresponden con los resultados observados.
 - Las sanciones por incumplimiento que se aplican al SUPERVISOR comprenden no solamente a las establecidas en estos Términos de Referencia y en el Contrato, sino además a las que conforme a Ley le corresponden para lo cual el Gobierno Regional Amazonas iniciará acciones judiciales pertinentes de ser el caso.
 - Es responsabilidad del SUPERVISOR aprobar las valorizaciones de acuerdo al avance real de la Obra, estando prohibido efectuar sobre - valorizaciones o metrados proyectados no ejecutados en el periodo.
 - Registrar y subsanar las valorizaciones en la sección de valorizaciones electrónicas del SEACE, en concordancia con la DIRECTIVA N° 001-2022-OSCE/CD Gestión de las Valorizaciones de Obra a través del Sistema Electrónico de Contrataciones del Estado - SEACE.
 - El supervisor deberá elaborar un plan de trabajo desde el inicio de obra hasta la liquidación del contrato de obra, que debe ser concordante con el cronograma de la permanencia del personal y equipos de la Supervisión y el cronograma de ejecución de obra; en conformidad con la propuesta técnica.
 - El supervisor es responsable de elaborar los metrados post construcción, de acuerdo a los trabajos realmente ejecutados, a los que se tendrán en cuenta al momento de la recepción de la obra, previa solicitud de parte del Ejecutor de Obra. Dichos metrados deberán formar parte del acta de recepción de obra.
 - El supervisor es responsable de verificar diariamente que los trabajos se ejecuten estrictamente conforme a los planos, especificaciones técnicas y la documentación que conforman el Expediente Técnico, ejerciendo el control y la fiscalización directa de la obra a su cargo.
- El supervisor es responsable de vigilar y hacer que el contratista cumpla con las normas de seguridad del personal involucrado en la obra y de los visitantes a obra.
- La supervisión revisará la Liquidación de Contrato de Obra presentada por el ejecutor y emitirá el informe de Liquidación correspondiente, haciendo las recomendaciones pertinentes, en base en la cual la Entidad emitirá el acto administrativo que corresponde. El Expediente de





GOBIERNO REGIONAL AMAZONAS
GERENCIA REGIONAL DE INFRAESTRUCTURA
Sub Gerencia de Supervisión y Liquidaciones

Liquidación de Contrato de Obra aprobado, que ingrese al Gobierno Regional Amazonas, deberá contar con el visto bueno en todas sus páginas por parte del Jefe de Supervisión.

- Para la Liquidación del Contrato de Supervisión, deberá seguir de acuerdo a lo establecido en el Artículo 170° del Reglamento de la Ley de Contrataciones del Estado.

XI. PROCEDIMIENTO DEL CONTROL DE LA SUPERVISIÓN

- La supervisión para el desarrollo de sus funciones, debe hacer cumplir la normatividad vigente, la Ley de Contrataciones del Estado y su Reglamento vigente, las Normas Técnicas de Control de la Contraloría General de la República y otras Normas, Reglamentos, que están actualmente en vigencia actual, la propuesta técnica y económica, documentos contractuales y demás disposiciones legales vigentes.
- La supervisión deberá verificar que la ejecución de obra se efectúe en estricta concordancia con el Expediente Técnico contratado, el incumplimiento de esta obligación será causal de resolución de contrato. De requerirse cambios en el Expediente Técnico durante la ejecución de la obra deberá sustentarse técnicamente y legalmente, y tramitar la aprobación de los cambios para que sea aprobado por el Gobierno Regional Amazonas, oportunamente de manera que no retrase la obra y genere Gastos Generales, los cuales serán asumidos por la supervisión de ser el caso.
- La supervisión debe controlar permanentemente la calidad de rellenos, concretos y aceros estructurales ejecutados por el Contratista; en tal sentido los resultados finales del control deben estar dentro de los parámetros exigidos.
- Elaborar y poner en conocimiento de la Sub Gerencia de Supervisión y Liquidaciones los Informes sustentatorios sobre prórroga de fecha de terminación, variaciones, actualización de programa de obras y otros, de tal manera que permitan al Sub Gerente dictar los actos administrativos que correspondan dentro de los plazos que establecen las Normativa Vigente, debiendo tener en cuenta los procedimientos y plazos establecidos en el Reglamento de la Ley de Contrataciones del Estado.
- Evaluar y pronunciarse sobre Ampliaciones de plazo y Prestaciones Adicionales, siendo responsable de su ejecución si no se cuenta con la autorización escrita del GOBIERNO REGIONAL AMAZONAS, sobre su autorización o denegatoria; debiendo ceñirse estrictamente a los procedimientos establecidos en la Ley de Contrataciones del Estado y su Reglamento, la Directiva de la Contraloría General De La República (DIRECTIVA N° 011-2016-CG/GPROD).
- Cumplir con la entrega de cualquier otro informe que la Sub Gerencia de Supervisión y Liquidaciones requiera con relación al proyecto y/o marcha de la supervisión en el plazo acordado entre las partes.
- Al término de la obra, la Supervisión procederá a gestionar la recepción de la obra. Deberá remitir toda la información oportuna, necesaria y correcta para que la Sub Gerencia de Supervisión y Liquidaciones proceda a proponer la designación del comité de verificación de





GOBIERNO REGIONAL AMAZONAS
GERENCIA REGIONAL DE INFRAESTRUCTURA
Suó Gerencia de Supervisión y Liquidaciones

trabajos y recepción de obra. Conseguirá que el Residente entregue los planos finales actualizados y finalmente la declaratoria de fábrica, de ser el caso.

- Debe brindar las facilidades requeridas por las acciones de Monitoreo de funcionarios del Gobierno Regional Amazonas.
- Queda estrictamente prohibido recomendar que se tomen servicios o adquisiciones a determinados proveedores o beneficiando a tercero
- En el marco de la Directiva N° 009-2020-OSCE/CD "Lineamientos para el uso del Cuaderno de Obra Digital, el numeral 9.1 de la Directiva antes referida, dispone que la obligación de usar el cuaderno de obra digital aplica a los contratos de obra que deriven de procedimientos de selección para la ejecución de obras; el Organismo Supervisor de Inversión Privada en Telecomunicaciones –OSIPTEL, publica la información de cobertura móvil a nivel de localidad <https://serviciosweb.osiptel.gob.pe/CoberturaMovil/> en la cual se observa que en la localidad de SALAO, ubicada en el Distrito de JAMALCA, Provincia de UTCUBAMBA, Departamento de AMAZONAS, SI cuenta con acceso a internet, por lo deberán de utilizar del cuaderno de obra digital para la ejecución de la obra: "CREACION DE LOS SERVICIOS DE TRANSITABILIDAD DEL PUENTE CARROZABLE EL SALAO, DISTRITO DE CAJARURO - UTCUBAMBA - AMAZONAS" – CUI N°2337113.

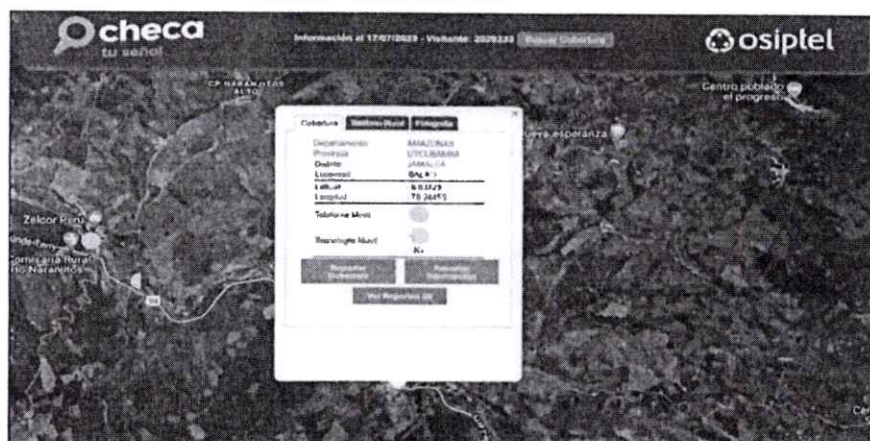

XII. RECURSOS HUMANOS Y FÍSICOS QUE PROPORCIONARÁ EL CONSULTOR

- El Supervisor deberá contar con la organización necesaria para cumplir eficientemente las obligaciones descritas en los presentes Términos de Referencia.
- El Supervisor proporcionará y dispondrá adecuadamente una organización de profesionales, técnicos, administrativos y personal de apoyo, los cuales contarán con todas las instalaciones y mobiliario necesarios, así como los medios de transporte y comunicación para cumplir eficientemente sus obligaciones en conformidad con el desagregado de los gastos generales de la supervisión.





GOBIERNO REGIONAL AMAZONAS
GERENCIA REGIONAL DE INFRAESTRUCTURA
Sub Gerencia de Supervisión y Liquidaciones

- Los profesionales y técnicos que conformen el equipo del Supervisor, deberán acreditar los Títulos profesionales correspondientes y ofrecer pruebas documentadas de la experiencia necesaria para los cargos que desempeñarán en el Proyecto.
- Todo el personal asignado al Proyecto, deberá estar de acuerdo al Coeficiente de Participación en conformidad con el desagregado de los gastos de supervisión del expediente técnico.
- Para la realización de las actividades, el Supervisor deberá conformar, un equipo profesional, administrativo y técnico; con la estructura básica indicada en el numeral IV de los presentes términos de referencia.
- El personal técnico-administrativo del Supervisor que trabaje para el Proyecto, será específicamente indicado. Debiendo considerarse el eventual trabajo en días domingos, festivos y jornadas nocturnas, cuando así lo requiera el Proyecto, sin que esto signifique costo adicional al pactado en el Contrato.
- El Supervisor con relación al Jefe de Supervisión, se considerará como representante del Gobierno Regional Amazonas.
- El Gobierno Regional Amazonas podrá solicitar cambios del personal del Supervisor, en cualquier momento, cuando considere conveniente en beneficio del Proyecto y cuando se verifique un incumplimiento y/o deficiencia en el servicio.
- El personal del supervisor de obra deberá observar en todo momento las normas de seguridad vigentes en la obra, debiendo todo el personal estar provistos de implementos de seguridad como: cascos, chalecos, botas, guantes, uniforme.

XIII. RECURSOS QUE PROPORCIONARÁ LA ENTIDAD

- Copia del expediente técnico Aprobado por el Gobierno Regional Amazonas.
- Copia de la oferta del contratista ejecutor de la obra.

XIV. CONFIDENCIALIDAD

El consultor de obra se encuentra obligado a no difundir información relevante que surgiera durante la ejecución de la obra y/o información proporcionada por la entidad; así mismo toda difusión de información deberá ser aprobada por la Entidad de forma escrita.

XV. CONTROL Y SEGUIMIENTO POR PARTE DE LA ENTIDAD

El control y seguimiento del proyecto estará a cargo del **Coordinador de obra** designado por la Sub Gerencia de Supervisión y Liquidaciones del Gobierno Regional Amazonas.

El **Coordinador de obra** realizará la revisión de los documentos técnicos presentados por el Contratista y Supervisión, pudiendo realizar observaciones y otorgando un plazo para su levantamiento, de ser el caso.





GOBIERNO REGIONAL AMAZONAS
GERENCIA REGIONAL DE INFRAESTRUCTURA
Sub Gerencia de Supervisión y Liquidaciones

El **Coordinador de obra** realizará visitas inopinadas a la obra, para el cual el Supervisor deberá apuntar en el cuaderno de obra sobre su visita, así como las recomendaciones, observaciones y/o ocurrencias.

El **Coordinador de obra** representa al Gobierno Regional Amazonas encargándose de la administración del contrato de ejecución de obra y del contrato de supervisión.

El **Coordinador de obra** está facultado para levantar un Acta de inspección de obra con las ocurrencias relevantes en obra.

En caso de que el contratista y/o supervisor de obra incurra en alguno de los supuestos de aplicación de penalidad, el **Coordinador de obra** informará a la Entidad y está facultado para aplicar la penalidad en la valorización del periodo y/o en la liquidación.

El supervisor de obra asistirá a las reuniones convocadas por el **Coordinador de obra** y mantendrá informado al **Coordinador de obra** sobre todas las ocurrencias relevantes del desarrollo de la obra, pudiendo realizar sus comunicaciones por correo electrónico.

XVI. DIRECCIÓN PARA NOTIFICACIONES.

El Postor/Contratista deberá consignar una dirección para efectos de notificación durante la ejecución del contrato en la ciudad de Chachapoyas, región Amazonas, y esta deberá cambiarse en un máximo de dos (02) veces, para efectos de viabilizar de manera rápida y eficiente las notificaciones que se deriven de la ejecución del contrato.

Constituye forma válida de comunicación la que el GOBIERNO REGIONAL AMAZONAS efectúe a través de correo electrónico, para lo cual se utilizará la dirección electrónica indicada por el Postor/Contratista. Efectuada la notificación por correo electrónico, la notificación en el domicilio físico del Postor/Contratista no será obligatoria, no obstante, de producirse, no invalidará la notificación efectuada con anticipación a través del medio indicado, computándose los plazos a partir de la primera de las notificaciones efectuadas, sea bajo cualquier modalidad.

El postor es responsable de mantener activo y en funcionamiento la dirección física y electrónica consignada en su oferta y en el contrato; asimismo de conformidad con el artículo 40° del Código Civil, el cambio de domicilio físico y para efectos del presente contrato, de dirección electrónica, sólo será oponible al GOBIERNO REGIONAL AMAZONAS si ha sido puesto en su conocimiento de manera indubitable.

XVII. SOLUCIÓN DE CONTROVERSIAS:

Las controversias que surjan entre las partes durante la ejecución del contrato se resuelven mediante conciliación o arbitraje, según el acuerdo de las partes.

Cualquiera de las partes tiene derecho a iniciar el arbitraje a fin de resolver dichas controversias dentro del plazo de caducidad previsto en la Ley de Contrataciones del Estado y su Reglamento. Facultativamente, cualquiera de las partes tiene el derecho a solicitar una conciliación dentro del plazo de caducidad correspondiente, según lo señalado en el artículo 224 del Reglamento de la





GOBIERNO REGIONAL AMAZONAS
GERENCIA REGIONAL DE INFRAESTRUCTURA
Sub Gerencia de Supervisión y Liquidaciones

Ley de Contrataciones del Estado, sin perjuicio de recurrir al arbitraje, en caso no se llegue a un acuerdo entre ambas partes o se llegue a un acuerdo parcial. Las controversias sobre nulidad del contrato solo pueden ser sometidas a arbitraje.

El Laudo arbitral emitido es inapelable, definitivo y obligatorio para las partes desde el momento de su notificación, según lo previsto en el numeral 45.21 del artículo 45 de la Ley de Contrataciones del Estado.

Con relación al arbitraje, este será organizado y administrado por el centro de arbitraje del Consejo Departamental de Amazonas del Colegio de Ingenieros del Perú, de conformidad con sus Reglamentos y demás documentos normativos vigentes, a los cuales las partes se someten libremente, señalando que el laudo que se emita en el proceso arbitral será inapelable y definitivo, en conformidad con el Acuerdo de Consejo Regional N° 001-2013-GOBIERNO REGIONAL AMAZONAS/CR-SO, publicado en el diario oficial El Peruano el 08 de febrero del 2013.

Con relación a la conciliación, de ser el caso, deberán ser sometidas en los centros de conciliación de la jurisdicción de la región Amazonas.

XVIII. CONSIDERACIONES ESPECIFICAS:

17.1. DE LA ESPECIALIDAD Y CATEGORIA DEL CONSULTOR DE OBRA:

El consultor de obra debe contar con inscripción vigente en el RNP en el capítulo de CONSULTOR DE OBRAS, especialidad de **Consultoría en obras Viales, Puertos y afines - Categoría C o superior²**.

17.2. Condiciones de los consorcios

De conformidad con el numeral 49.5 del artículo 49 del Reglamento, el área usuaria establece lo siguiente:

- a) El número máximo de consorciados es de 02 integrantes.
- b) El porcentaje mínimo de participación de cada consorciado es de 30%.
- c) El porcentaje mínimo de participación en la ejecución del contrato, para el integrante del consorcio que acredite mayor experiencia, es de 40%.

17.3. DEL PERSONAL CLAVE:

17.3.1. FORMACIÓN ACADÉMICA DEL PLANTEL PROFESIONAL CLAVE

PLANTEL PROFESIONAL	NIVEL GRADO O TITULO	PROFESIÓN	CANTIDAD
Ingeniero Supervisor de Obra	Título profesional	Ingeniero Civil	1

² Implementado por la Absolución de Consulta N°05, realizado por el participante AMC INGENIEROS SOCIEDAD ANONIMA CERRADA-AMC INGENIEROS S.A.C.



GOBIERNO REGIONAL AMAZONAS
GERENCIA REGIONAL DE INFRAESTRUCTURA
Suó Gerencia de Supervisión y Liquidaciones

Ingeniero Especialista en Estructuras	en	Título profesional	Ingeniero Civil	1
Ingeniero Especialista en Impacto Ambiental	en	Título profesional	Ingeniero Ambiental o Ingeniero Ambiental y de Recursos Naturales o Ingeniero de Recursos Naturales y Energía Renovable o Ingeniero de Energía Renovable o Ingeniero Sanitario o Ingeniero Civil o Ingeniero Mecánica de Fluidos	1
Ingeniero Especialista en Seguridad y Salud	en	Título profesional	Ingeniero de Higiene y Seguridad Industrial o Ingeniero Industrial o Ingeniero Sanitario o Ingeniero Civil o Ingeniero ambiental	1
Ingeniero Especialista en Suelos y Pavimentos	en y	Título profesional	Ingeniero Civil o Ingeniero Geólogo	1
Ingeniero Especialista en Hidrología y Hidráulica	en e	Título profesional	Ingeniero Civil o Ingeniero Agrícola	1

17.3.2. EXPERIENCIA DEL PLANTEL PROFESIONAL CLAVE

PLANTEL PROFESIONAL	CARGO DESEMPEÑADO	TIPO DE EXPERIENCIA	TIEMPO DE EXPERIENCIA
Ingeniero Supervisor de Obra	Supervisor, Inspector o jefe de Supervisión o la combinación de estos de: Obras, en la inspección, supervisión o ejecución.	Obras similares	36 meses en el cargo desempeñado (Computada desde la fecha de la Colegiatura)
Ingeniero Especialista en Estructuras	Especialista en estructuras o ingeniero estructuralista o ingeniero estructural o supervisor de estructuras o supervisor estructural; en la ejecución o inspección o supervisión, Calidad, Aseguramiento de Calidad, Programa de Calidad o Protocolos de calidad, en la inspección o supervisión o ejecución.	Obras similares	12 meses en el cargo desempeñado (Computada desde la fecha de la Colegiatura)
Ingeniero Especialista en Impacto Ambiental	Especialista en impacto ambiental o especialista en medio ambiente o especialista ambiental o especialista en gestión ambiental o especialista en monitoreo ambiental o especialista ambiental en mitigación especialista o socioambiental o especialista en impacto ambiental y seguridad o especialista en medio ambiente y seguridad ingeniero ambientalista o	Obras en general	12 meses en el cargo desempeñado (Computada desde la fecha de la Colegiatura)





GOBIERNO REGIONAL AMAZONAS
GERENCIA REGIONAL DE INFRAESTRUCTURA
Sub Gerencia de Supervisión y Liquidaciones

	supervisor ambiental o jefe en seguridad, salud ocupacional y medio ambiente (SSOMA); en la ejecución supervisión.		
Ingeniero Especialista en Seguridad y Salud	Especialista en seguridad y salud o especialista en seguridad y salud ocupacional especialista o en seguridad y salud en el trabajo o ingeniero de seguridad o ingeniero prevencionista o jefe en seguridad, salud ocupacional y medio ambiente (SSOMA); en la ejecución o inspección o supervisión;	Obras en general	12 meses en el cargo desempeñado (Computada desde la fecha de la Colegiatura)
Ingeniero Especialista en Suelos y Pavimentos	Especialista en suelos y pavimentos o especialista en suelos o especialista en mecánica de suelos o especialista en suelos y geotecnia o ingeniero de suelos y pavimentos o ingeniero de pavimentos; en la ejecución o inspección supervisión.	Obras Similares	12 meses en el cargo desempeñado (Computada desde la fecha de la Colegiatura)
Ingeniero Especialista en Hidrología e Hidráulica	Especialista en hidrología e hidráulica o Especialista en hidrología o Especialista hidráulico; en la ejecución o inspección o supervisión	Obras Similares	12 meses en el cargo desempeñado (Computada desde la fecha de la Colegiatura)

Definición de Obra similares: Construcción y/o Reconstrucción y/o Mejoramiento y/o Rehabilitación y/o Ampliación (incluyendo la combinación de estas obras), de puentes carrozables.

17.3.3. ACTIVIDADES A DESARROLLAR DEL PLANTEL PROFESIONAL CLAVE³

Ingeniero Supervisor de Obra

- ❖ Revisar el Expediente Técnico de la obra con la participación de sus especialistas, identificando las posibles prestaciones adicionales, riesgos del proyecto y otros aspectos que pudieran ser materia de consulta, debiendo elaborar el informe u opinión técnico correspondiente.
- ❖ Adecuar el control técnico, administrativo y financiero de la obra.
- ❖ Participar, recomendar y dar conformidad a la ejecución de las partidas del expediente Técnico por parte del Residente de Obra
Controlar en nombre de la Entidad los trabajos efectuados por el Contratista
Es el responsable de velar directa y permanentemente por la correcta ejecución de la obra y el cumplimiento del contrato. Haciendo un seguimiento y control de cada una de las partidas del presupuesto, especificaciones técnicas y absolver cualquier consulta que el contratista formule.
- ❖ Ordenar el retiro de cualquier trabajador o subcontratista que por incapacidad o incorrecciones perjudiquen la buena marcha de la obra.



³ Implementado por la Absolución de Consulta N°06, realizado por el participante AMC INGENIEROS SOCIEDAD ANONIMA CERRADA-AMC INGENIEROS S.A.C.



GOBIERNO REGIONAL AMAZONAS
GERENCIA REGIONAL DE INFRAESTRUCTURA
Sub Gerencia de Supervisión y Liquidaciones

- ❖ Rechazar y ordenar el retiro de material y equipo por mala calidad o por incumplimiento de las especificaciones técnicas y para disponer cualquier medida urgente en obra
- ❖ Reconocimiento del área del proyecto.
- ❖ Revisión del expediente técnico.
- ❖ Elaboración y presentación del informe de dicha revisión con recomendaciones oportunas para subsanar eventuales deficiencias, omisiones o adicionales.
- ❖ Control Técnico
- ❖ Control del Contrato
- ❖ Control Económico Financiero
- ❖ Control de las medidas de seguridad
- ❖ Control de Avance de Obra
- ❖ Control de calidad.
- ❖ Control de tiempo.
- ❖ Control de costos
- ❖ Pruebas de puesta en marcha (de ser el caso)
- ❖ Participar en la recepción de la obra
- ❖ Presentar la liquidación de obra
- ❖ Revisión de la liquidación final de obra
- ❖ Informe final de obra
- ❖ Otras actividades previstas por la ley y el Reglamento de la ley de Contrataciones del estado

Ingeniero Especialista en Estructuras

- ❖ Verificar en campo los sectores donde se contemplan las estructuras, verificando si son compatibles con la ubicación donde se construirán en caso que no ser así, deberá plantear el diseño de acorde a las características del terreno.
- ❖ Revisar el Expediente Técnico, correspondiente a su especialidad, con la finalidad de encontrar cualquier deficiencia de diseño, para que informe a la entidad y realizar las correcciones del caso identificando las posibles prestaciones adicionales, riesgos del proyecto y otros aspectos que pudieran ser materia de consulta para la construcción de las estructuras, presentando todos sus cálculos y archivos electrónicos de los programas de cálculo utilizados en los diseños respectivos, los planos que sustente su diseño, firmados y sellados por el Especialista en Estructuras.
- ❖ Revisar los diseños propuestos en la ingeniería de detalle del Proyectista compatibilizando lo planeado con los procedimientos constructivos
- ❖ Verificar los parámetros Hidráulicos, Geotécnicos y los que ameritan para el diseño, de estructuras
- ❖ Proponer alternativas, recomendaciones y sugerencias que sean necesarias
- ❖ Elaborar el Informe de Revisión del Expediente Técnico en lo que corresponda a la Especialidad de Estructuras
- ❖ Supervisar la aprobación y control de calidad de todos los trabajos realizados por el Contratista en la especialidad de estructuras. Reportará al Residente y al ingeniero Supervisor de Obra los resultados obtenidos y sus recomendaciones sobre posibles implicancias, haciendo de conocimiento a la entidad sobre los temas trascendentales de fondo.
- ❖ Compatibilizar y vigilar los procedimientos constructivos de todas las etapas de ejecución desde la ubicación, niveles, terreno de fundación, encofrados, colocación de los aceros de refuerzos, colocación de insertos, calidad de los materiales, vaciado de concreto, curado y acabado del mismo, controlando la geometría para la operatividad y puesta en servicio, estructuras, según se indican en el expediente técnico
- ❖ Supervisar, en la ejecución de la obra en vista que se ha revisado las deficiencias del diseño si las hubieran, y habiéndose realizado los diseños colectivos correspondiente, se deberá dar la viabilidad técnica a todas las etapas de la construcción
- ❖ Participar en la implementación del laboratorio de materiales, y ser responsable de la ejecución diaria del procedimiento de la calidad de los materiales, de todos los tipos según amerita el expediente técnico, como concreto, acero de refuerzo, acero estructural, cables, fuerza de postensado, etc según corresponda
- ❖ Dar opinión técnica de la fabricación en taller y/o in situ (obra) de los elementos estructurales, reflejándose con el dossier de calidad respectivo, y haciendo llegar informe





GOBIERNO REGIONAL AMAZONAS
GERENCIA REGIONAL DE INFRAESTRUCTURA
Suó Gerencia de Supervisión y Liquidaciones

- ❖ del seguimiento de la fabricación
- ❖ Permanecer en obra para cualquier duda que se presente en el transcurso de la ejecución de la obra.
- ❖ En concordancia con la especialidad, es responsable de atender las consultas formuladas por el residente, debiendo ser estas objetivas, razonables y congruentes, las cuales deberá derivar al Supervisor / Inspector
- ❖ Supervisar el desarrollo, para el personal a su cargo instructivos que permitan la recopilación estandarizada de información, así como de su presentación en forma concisa.
- ❖ Disponibilidad para reuniones virtuales con los Profesionales y personal técnico de la Entidad
- ❖ Otras actividades de acuerdo a su especialidad y/o requerimiento de la Entidad

Ingeniero Especialista en Impacto Ambiental

- ❖ El especialista en impacto ambiental es responsable de revisar, controlar y verificar las acciones implementadas por el contratista correspondiente al control de la alteración de los componentes ambientales tales como el aire, el suelo, agua, paisaje, fauna, flora, social y cultural. Asimismo, deberá verificar que los impactos que se derivan de las actividades del proceso constructivo sean tratados en forma oportuna de acuerdo al Plan de Manejo Ambiental-PMA del instrumento de gestión ambiental aprobado por la autoridad competente que forma parte del expediente técnico.
- ❖ Revisar el expediente técnico de obra en los aspectos correspondiente a su especialidad identificando las posibles prestaciones adicionales, riesgos del proyecto y otros aspectos que sean materia de consulta; debiendo elaborar el informe correspondiente dirigido al supervisor / Inspector
- ❖ Revisar y compatibilizar el Plan de Manejo Ambiental - PMA aprobado por la autoridad competente que forma parte del expediente técnico
- ❖ Supervisar la ejecución del PMA aprobado, en concordancia a las especificaciones técnicas del expediente técnico, normas, manuales técnicos y las pruebas de control ambiental de los insumos, procesos intermedios y procesos finales, debiendo cautelar como mínimo la demarcación y aislamiento del área de trabajo, las rutas alternas, el control de la alteración de los componentes ambientales tales como el: aire, el suelo, agua, paisaje, fauna, flora, social y cultural.
- ❖ Emitir opinión y aprobación previa respecto al informe técnico de revisión del expediente técnico entregado por el contratista en lo referente a su especialidad, dicho informe debe incluir su evaluación, pronunciamiento y verificaciones propias realizadas como especialista
- ❖ En concordancia al PMA aprobado, deberá supervisar la ejecución de las acciones preventivas, de mitigación, correcciones o compensaciones de los impactos ambientales generados por contaminación de los componentes ambientales y otros por las diferentes actividades realizadas durante la etapa de construcción
- ❖ En concordancia con el PMA, es responsable de atender las consultas formuladas por el residente, debiendo ser estas objetivas, razonables y congruentes, las cuales deberá derivar al Supervisor / Inspector
- ❖ Responsable de dar conformidad o no conformidad a las acciones implementadas por el contratista correspondiente a las consultas y propuestas de solución técnica que se presenten de acuerdo a su especialidad
- ❖ Responsable de emitir informe técnico respecto a los cambios al PMA, propuestos por el residente derivados de modificaciones que se presenten durante la ejecución de obra, dirigido al supervisor / inspector, quien lo elevará a la Entidad en su calidad de propietarios, para su trámite ante la autoridad competente, aprobados los cambios al PMA, efectuará los controles correspondientes
- ❖ Revisar y aprobar previamente el informe periódico del PMA, remitido por el residente en representación del contratista, deberá observar cómo indicador principal: irrelevante, moderado, severo o crítico y las acciones tomadas para cada una de ellas: preventivo, mitigación, correctiva o compensación, por periodo y acumulado de obra, que formará parte del expediente de valorización
- ❖ Supervisar y exigir al contratista la atención de las notificaciones o quejas de terceros o de la Entidad referidas al tema ambiental, inclusive las que no fueron comprendidas en el PMA en concordancia con lo establecido en la Ley de Contrataciones del Estado y su



GOBIERNO REGIONAL AMAZONAS
GERENCIA REGIONAL DE INFRAESTRUCTURA
SUB GERENCIA de Supervisión y Liquidaciones

Reglamento

- ❖ Planificar y ejecutar auditorías internas y gestionar su ejecución en coordinación con el supervisor/inspector de obra
- ❖ Supervisar el control, registro y procesamiento de las "no conformidades" y causas de No Conformidades
- ❖ Supervisar la difusión de las No Conformidades a las demás áreas de construcción, para evitar la recurrencia de las mismas
- ❖ Supervisar la gestión del seguimiento de las No-Conformidades, así como de las acciones correctivas aplicadas
- ❖ Supervisar y resguardar el Control de Documentos y Registros comprendidos en el PMA (dossier de gestión ambiental) emitidos por el contratista, a partir de la aplicación de los procedimientos e instructivos del PMA aprobados
- ❖ Elaborar el informe mensual de supervisión de la obra de acuerdo a sus obligaciones contractuales en la especialidad
- ❖ Responsable de evaluar y emitir informe técnico respecto a su competencia, sobre la necesidad de ejecutar una prestación adicional de obra, de conformidad con lo establecido en el RLCE, asimismo, de ser el caso, presentará al supervisor el informe de conformidad sobre el expediente técnico de la prestación adicional de obra formulado por el contratista
- ❖ Participar conjuntamente con el Supervisor / Inspector, efectuando las pruebas convenientes, tomando debidamente nota de las observaciones de la Comisión, a fin de verificar la subsanación por parte del contratista, en el plazo de Ley
- ❖ De requerirse actividades concernientes al levantamiento de observaciones derivadas del proceso de recepción de obra, deberá cumplir las obligaciones y actividades, que correspondan a su especialidad
- ❖ Culminado el levantamiento de observaciones, el especialista emitirá un informe de conformidad y realizará el correspondiente registro en la documentación vinculante
- ❖ Revisar y aprobar los dossiers finales de gestión de manejo ambiental, pruebas y ensayos entregados por el contratista, que deberá ser entregado a la entidad
- ❖ Otras de acuerdo a su especialidad y/o a requerimiento del supervisor / Inspector

Ingeniero Especialista en Seguridad y Salud

- ❖ El Especialista en Seguridad y Salud es responsable de revisar, controlar y verificar las acciones implementadas por el contratista referente al control de cumplimiento de la seguridad en obra y la salud ocupacional de los trabajadores, a las charlas de seguridad al personal de obra (personal profesional, técnico, administrativo, obrero y otros), a la verificación de facilidades en emergencias médicas, a los informes periódicos de accidentes, a los procedimientos de emergencia y otras obligaciones derivadas del Plan de Seguridad y Salud Ocupacional - PSSO aprobados en concordancia con los procesos intermedios/finales de la ejecución de la obra
- ❖ Revisar el expediente técnico de obra en los aspectos correspondientes a su especialidad identificando las posibles prestaciones adicionales, riesgos del proyecto y otros aspectos que pudieran ser materia de consulta debiendo elaborar el informe correspondiente, dirigido al Supervisor / Inspector
- ❖ Revisar y aprobar previamente el Plan de Seguridad y Salud Ocupacional - PSSO elaborado / actualizado (de formar parte del expediente técnico) por el residente y su especialista de seguridad y salud ocupacional, deben ser concordantes a lo establecido en las especificaciones técnicas del expediente técnico
- ❖ El PSSO deberá contener actualizada la Matriz de Identificación de Peligros y Evaluación de Riesgos y Controles – IPERC, debiendo prevenir que se tenga en cuenta lo siguiente
 - Garantizar la gestión y preparación de la seguridad y salud en trabajo, asimismo la capacitación al personal en general; en la metodología de la identificación de peligros, evaluación de riesgos y controles, como también facilitar la logística necesaria, formatos impresos y digitales para dicha identificación;
 - Identificación de los peligros asociados a cada actividad, puesto y ambiente de trabajo y su posible efecto. El desarrollo de esta actividad se soporta con entrevistas y observación de tareas;
 - Identificación de los riesgos asociados a los peligros identificados y los controles existentes;
 - En la evaluación de riesgos, deberá verificar que la matriz de criterios determine la





GOBIERNO REGIONAL AMAZONAS
GERENCIA REGIONAL DE INFRAESTRUCTURA
SUB GERENCIA de Supervisión y Liquidaciones

- probabilidad de un incidente o accidente;
- Cálculo de la severidad, grado, nivel y significancia del riesgo evaluado. Sobre la base de los resultados obtenidos, implementará las medidas de control más adecuadas para los trabajos y actividades a desarrollar;
- Reevaluación de los controles propuestos, de obtener la conformidad de la supervisión, supervisará su implementación.
- Otros considerados.
- ❖ Supervisar la ejecución del Plan de Seguridad y Salud Ocupacional - PSSO aprobado, en concordancia a las especificaciones técnicas del expediente técnico, normas sanitarias y técnicas, requisitos legales y otras obligaciones derivadas del PSSO;
- ❖ Emitir opinión y aprobación previa respecto al informe técnico de revisión del expediente técnico entregado por el contratista en lo referente a su especialidad. Dicho informe debe incluir su evaluación, pronunciamiento y verificaciones propias realizadas como especialista;
- ❖ Verificar que el contratista ejecute el contrato de obra con el personal ofertado referidos al PSSO, caso contrario regirse a lo establecido en el RLCE e informar al Supervisor / Inspector;
- ❖ Responsable de emitir opinión de "conformidad" o "no conformidad" sobre de los cambios al PSSO aprobado, propuestos por el residente, derivados de modificaciones que se presenten durante la ejecución de obra, para la aprobación de la supervisión y efectuará los controles correspondientes;
- ❖ Verificar el cumplimiento de los mecanismos preventivos establecidos en el PSSO, de cada una de las actividades de la ejecución de la obra;
- ❖ Supervisar, el uso correcto de los Elementos de Protección Personal – EPPs;
- ❖ Revisar y aprobar previamente el Informe Periódico del PSSO, remitido por el residente en representación del contratista; el cual, deberá observar cómo indicador principal (accidentes mortales, accidentes leves, accidentes incapacitantes, enfermedades ocupacionales e incidentes) y las acciones tomadas para cada una de ellas, por periodo y acumulado de obra, que formará parte del expediente de valorización.
- ❖ Supervisar y exigir al contratista la atención de las notificaciones o quejas de la Entidad y terceros referidos al tema de seguridad y salud ocupacional, inclusive las que no fueron comprendidas en el PSSO, en concordancia con lo establecido en la Ley de Contrataciones del Estado y su Reglamento;
- ❖ En concordancia con el PSSO, es responsable de atender las consultas formuladas por el residente, debiendo ser estas objetivas, razonables y congruentes, las cuales deberá derivar al Supervisor / Inspector;
- ❖ Responsable de dar conformidad o no conformidad a las acciones implementadas por el contratista correspondiente a las consultas y propuestas de solución técnica que se presenten de acuerdo a su especialidad;
- ❖ Responsable de evaluar y emitir informe técnico respecto a su competencia, sobre la necesidad de ejecutar una prestación adicional de obra, de conformidad con lo establecido en el RLCE, asimismo, de ser el caso, presentará al supervisor el informe de conformidad sobre el expediente técnico de la prestación adicional de obra formulado por el contratista;
- ❖ Elaborar el informe mensual de supervisión de obra de acuerdo a sus obligaciones contractuales en la especialidad
- ❖ Participar como asistente del Supervisor / Inspector, tomando debidamente nota de las observaciones de la Comisión, a fin de verificar la subsanación por parte del contratista, en el plazo de Ley;
- ❖ De requerirse actividades concernientes al levantamiento de observaciones, derivadas del proceso de recepción de obra, deberá cumplir las obligaciones y actividades, que correspondan a su especialidad, precisadas durante la Fase II - Funciones y/o actividades durante la ejecución de la obra;
- ❖ Culminado el levantamiento de observaciones, el especialista emitirá un informe de conformidad y realizará el correspondiente registro en la documentación vinculante;
- ❖ Revisar y aprobar los dossiers finales de seguridad y salud ocupacional, entregados por el contratista en la liquidación, que deberá ser entregado a la entidad, a través del supervisor / inspector;
- ❖ Otras de acuerdo a su especialidad y/o requerimiento del Supervisor / Inspector que deberán canalizarse a través de la actualización del PSSO



GOBIERNO REGIONAL AMAZONAS
GERENCIA REGIONAL DE INFRAESTRUCTURA
Sub Gerencia de Supervisión y Liquidaciones

Ingeniero Especialista en Suelos y Pavimentos

- ❖ Efectuar la revisión del proyecto respecto a los estudios geológicos y geotécnicos del estudio definitivo del puente, realizados por el consultor, compatibilizando con lo real in situ
- ❖ Efectuar la revisión y evaluación de los ensayos de laboratorio de suelos, rocas, pruebas adicionales y ensayos especiales del expediente técnico considerando el alcance que estos tendrán también durante la ejecución de la obra
- ❖ Supervisar la elaboración del informe de Revisión del Expediente Técnico en lo que corresponda a su Especialidad identificando las posibles prestaciones adicionales, riesgos del proyecto y otros aspectos que pudieran ser materia de consulta para la ejecución de la obra
- ❖ Intervendrá en la determinación y control de calidad de los trabajos concerniente a su especialidad
- ❖ Participar en la supervisión de adicionales y/o deductivos referentes al área de la especialidad
- ❖ Efectuar con el resto de especialistas los ensayos para la evaluación de la estructura y terreno natural, efectuando los análisis correspondientes y complementando los estudios
- ❖ Evaluar Geológica y Geomorfológica del área de Estudio, revisión de Planos Geológicos y Geomorfológicos, verificar y evaluar zonas de falla, así como los posibles sectores de ocurrencia de fenómenos de Geodinámica externa.
- ❖ Ubicar y delimitar las zonas de cantera, donde existan materiales de construcción en colaboración con los demás especialistas, efectuando las pruebas de comprobación necesarias
- ❖ Identificar los problemas geotécnicos detectados en el Estudio, e identificación de otros de ser el caso
- ❖ Realizar la evaluación de la zona existente
- ❖ Evaluar el perfil estratigráfico de la zona del proyecto
- ❖ Verificar los procesos geodinámicos definidos en el Estudio, e identificación de otros de ser el caso
- ❖ Verificar la Zonificación Geológica y Geotécnica del Trazo y revisión de las secciones transversales
- ❖ Supervisar la evaluación de parámetros geotécnicos del proyecto compatibilizándolos con lo real in situ obtenidos de los ensayos de muestras de suelos y/o rocas de la zona evaluada
- ❖ Supervisar la elaboración de las especificaciones técnicas a seguir para dar solución a los problemas geotécnicos, de suelos y pavimentos
- ❖ Participar en la supervisión y aprobación de los presupuestos adicionales y/o deductivos referentes al área de la especialidad para su presentación
- ❖ Determinar la estabilidad de los terraplenes
- ❖ Hacer seguimiento a los sectores críticos indicados en el Informe de Revisión.
- ❖ Efectuar un monitoreo continuo de canteras proponiendo los métodos y oportunidades de explotación (brindar ubicación y proceso constructivo).
- ❖ Monitorear los posibles problemas geotécnicos y sus recomendaciones para el mantenimiento preventivo
- ❖ En concordancia con la especialidad, es responsable de atender las consultas formuladas por el residente, debiendo ser estas objetivas, razonables y congruentes, las cuales deberá derivar al Supervisor / Inspector
- ❖ Verificar la Clasificación de Materiales antes, durante y después de ejecución de los movimientos de tierra, durante el proceso de elaboración de asfalto y cuando se necesite. Asesorar al ingeniero supervisor de obra y demás especialistas en la solución a los problemas geotécnicos que se presenten
- ❖ Otras que requiera la supervisión de la obra de acuerdo a la especialidad sin ser limitativas



Ingeniero Especialista en Hidrología e Hidráulica

- ❖ Revisar el Expediente Técnico, correspondiente a su especialidad, con la finalidad de encontrar cualquier deficiencia de diseño, para que informe a la entidad y realizar las correcciones del caso identificando las posibles prestaciones adicionales, riesgos del proyecto y otros aspectos que pudieran ser materia de consulta para la ejecución de la



GOBIERNO REGIONAL AMAZONAS
GERENCIA REGIONAL DE INFRAESTRUCTURA
Sub Gerencia de Supervisión y Liquidaciones

- construcción de las estructuras, presentando todos los cálculos y archivos electrónicos de los programas de cálculo utilizados en los diseños respectivos, como los planos que sustente su diseño, firmados y sellados por Especialista en Hidrología e Hidráulica.
- ❖ Verificar los caudales de diseños y los factores hidráulicos fluviales, que conlleven a una real apreciación del comportamiento hidráulico del río que permiten definir los requisitos mínimos del puente y su ubicación óptima en función de los niveles de seguridad o riesgos permitidos o aceptables para las características particulares de la estructura
 - ❖ Verificar la ubicación óptima integral del cruce (hidráulico fluvial)
 - ❖ Verificar el caudal de Diseño en la ubicación del puente
 - ❖ Verificar el comportamiento Hidráulico en el tramo fluvial de ubicación del puente
 - ❖ Verificar las áreas de inundación vinculadas a la ubicación del puente
 - ❖ Verificar el nivel de aguas máximas extraordinarias (NAME) en la ubicación del puente
 - ❖ Verificar el galíbo recomendable para el tablero del puente.
 - ❖ Verificar la profundidad de Socavación Potencial Total en la zona de ubicación de apoyos del puente
 - ❖ Verificar la profundidad mínima de desplante recomendable de los apoyos
 - ❖ Verificar las obras de protección y de encauzamiento necesarias.
 - ❖ Verificar las Previsiones para la construcción del puente.
 - ❖ En concordancia con la especialidad, es responsable de atender las consultas formuladas por el residente, debiendo ser estas objetivas, razonables y congruentes, las cuales deberá derivar al Supervisor / Inspector
 - ❖ Supervisar la aprobación y control de calidad de todos los trabajos realizados por el Contratista en lo que es involucrado a la especialidad. Reportará al Residente y al ingeniero Supervisor de Obra los resultados obtenidos y sus recomendaciones sobre posibles implicancias, haciendo de conocimiento a la entidad sobre el particular en temas trascendentales de fondo.
 - ❖ Supervisar, en la ejecución de la obra habiendo revisado las deficiencias del diseño si las hubieran, y habiendo realizado los diseños colectivos correspondientes, se deberá dar la viabilidad técnica a todas las etapas de la construcción
 - ❖ Compatibilizar las estimaciones de los caudales debidamente calibrados, elección del resultado que, a criterio ingenieril, se estima confiable y lógico
 - ❖ Caracterizar y compatibilizar la morfológica del cauce; es especialmente importante la determinación de la dinámica e inestabilidad del cauce, y asimismo, el aporte de escombros desde la cuenca, los cuales permitirán pre-establecer las condiciones a las que estará expuesta la estructura
 - ❖ Participar en la implementación del laboratorio de materiales, y ser responsable de la ejecución diaria del procedimiento de la calidad de los materiales, de todos los tipos según amerita el expediente técnico, de acuerdo a la especialidad que según corresponda
 - ❖ Permanecer en obra para cualquier duda que se presente en el transcurso de la ejecución de la obra.
 - ❖ Supervisar el desarrollo, para el personal a su cargo instructivos que permitan la recopilación estandarizada de información, así como de su presentación en forma concisa.
 - ❖ Disponibilidad para reuniones virtuales con los Profesionales y personal técnico de la Entidad
 - ❖ Otras actividades de acuerdo a su especialidad y/o requerimiento de la Entidad

17.4. DEL PERSONAL CLAVE:

17.4.1. FORMACIÓN ACADÉMICA DEL PLANTEL PROFESIONAL NO CLAVE:



PLANTEL PROFESIONAL	NIVEL GRADO O TÍTULO	PROFESIÓN	CANTIDAD
Ingeniero Asistente de Supervisión	Título profesional	Ingeniero Civil	1
Topógrafo	Título profesional	Ingeniero Civil y/o ingeniero Topógrafo y Agrimensor o Topógrafo	1

pág. 30



GOBIERNO REGIONAL AMAZONAS
GERENCIA REGIONAL DE INFRAESTRUCTURA
Sub Gerencia de Supervisión y Liquidaciones

17.4.2. EXPERIENCIA DEL PLANTEL PROFESIONAL NO CLAVE

PLANTEL PROFESIONAL	CARGO DESEMPEÑADO	TIPO DE EXPERIENCIA	TIEMPO DE EXPERIENCIA
Ing. Asistente de Supervisión	Residente o supervisor o inspector o Asistente de Residente o asistente de supervisor de la ejecución de obra o inspección de obra	Obras similares	12 meses (computado desde la fecha de la colegiatura)
Topógrafo	Ingeniero y/o especialista /o jefe y/o responsable y/o supervisor, en de: Trazo y topografía y diseño vial y/o explanaciones y/o trazo y/o diseño vial y/o replanteo, en la supervisión y/o ejecución de obras	Obras general en	24 meses (computado desde la fecha de la colegiatura)

* La acreditación de la formación profesional y experiencia del personal no clave se presentará para el perfeccionamiento del contrato.

Definición de Obra similares: Construcción y/o Reconstrucción y/o Mejoramiento y/o Rehabilitación y/o Ampliación (incluyendo la combinación de estas obras), de puentes carrozables.

17.4.3. ACTIVIDADES A DESARROLLAR DEL PLANTEL PROFESIONAL NO CLAVE⁴

Ingeniero Asistente de Supervisión

- ❖ Apoyar en la revisión del Expediente Técnico en conjunto con los especialistas, identificando las posibles prestaciones adicionales, riesgos del proyecto y otros aspectos que pudieran ser materia de consulta, debiendo apoyar en la elaboración del informe u opinión técnica correspondiente.
- ❖ Brindar apoyo en la adecuación del control técnico, administrativa y financiero de la obra.
- ❖ Controlar en nombre de la Entidad los trabajos efectuados por el Contratista.
- ❖ Hacer seguimiento y control de cada una de las partidas del presupuesto, especificaciones técnicas y brindar apoyo en la absolución de cualquier consulta que el contratista formule.
- ❖ Verificar el retiro de material y equipo por mala calidad o por incumplimiento de las especificaciones técnicas y para disponer cualquier medida urgente en obra
- ❖ Reconocimiento del área del proyecto.
- ❖ Revisión del expediente técnico.
- ❖ Apoyar con la elaboración y presentación del informe de dicha revisión con recomendaciones oportunas para subsanar eventuales deficiencias, omisiones o adicionales.
- ❖ Apoyar con el Control Técnico
- ❖ Apoyar con el Control del Contrato
- ❖ Apoyar con el Control Económico Financiera
- ❖ Apoyar con el Control de las medidas de seguridad
- ❖ Apoyar con el Control de Avance de Obra
- ❖ Apoyar con el Control de calidad.
- ❖ Apoyar con el Control de tiempo.
- ❖ Apoyar con el Control de costos Informes.
- ❖ Apoyar con el Pruebas de puesta en marcha (de ser el caso)
- ❖ Apoyar con el Participar en la recepción de la obra
- ❖ Apoyar con el Presentar la liquidación de obra
- ❖ Apoyar con el Revisión de la liquidación final de obra



⁴ Implementado por la Absolución de Consulta N°06, realizado por el participante AMC INGENIEROS SOCIEDAD ANONIMA CERRADA-AMC INGENIEROS S.A.C.



GOBIERNO REGIONAL AMAZONAS
GERENCIA REGIONAL DE INFRAESTRUCTURA
Sub Gerencia de Supervisión y Liquidaciones

- ❖ Apoyar con el Informe final de obra
- ❖ Otras actividades de acuerdo a solicitud del supervisor y/o requerimiento de la Entidad

Topógrafo

- ❖ Es responsable de participar durante la verificación de la ejecución de la obra, verificando y corroborando los trabajos topográficos que realiza el ejecutor, comprobando la evidencia objetiva y documentada de todos los trabajos realmente ejecutados en cada etapa del proceso constructivo de la obra.
- ❖ Verificar en campo la realización de los levantamientos topográficos del proyecto por parte del ejecutor, ya que estos proporcionan información detallada sobre las características existentes de un lugar.
- ❖ Supervisa los trabajos cartográficos, certificando que las coordenadas tengan congruencia con lo que se encuentra en el terreno.
- ❖ Supervisa la recolección de información de campo y comprueba la ubicación de los elementos estructurales, coordenadas de la superestructura, subestructura y accesos, llevando un registro pormenorizado de la ubicación de los mismos.

17.1. DEL EQUIPAMIENTO:

El consultor de obra debe contar con el siguiente equipamiento necesario para la ejecución de la prestación:

ÍTEM	EQUIPO	UNIDAD	CANTIDAD
1	Equipos de computo	Und.	01
2	Impresora	Und.	01
3	Camioneta 4 x 4 doble cabina	Und.	01

17.2. DE LA EXPERIENCIA DEL CONSULTOR DE OBRA EN LA ESPECIALIDAD:

El postor debe acreditar un monto facturado acumulado equivalente a **DOS (02) VECES EL VALOR REFERENCIAL DE LA CONTRATACIÓN**, por la contratación de servicios de consultoría de obra iguales o similares al objeto de la convocatoria, durante los diez (10) años anteriores a la fecha de la presentación de ofertas que se computarán desde la fecha de la conformidad o emisión del comprobante de pago, según corresponda.

Se consideran servicios de consultoría de obra similares a los siguientes: Construcción y/o Reconstrucción y/o Mejoramiento y/o Rehabilitación y/o Ampliación (incluyendo la combinación de estas obras), de puentes carrozables.

XIX. PENALIDADES

En concordancia con lo señalado en el artículo 161 del Reglamento de la ley de contrataciones del estado, las penalidades establecidas para la supervisión, son de dos tipos: i) penalidad por mora y 2) otras penalidades, y serán aplicadas hasta un máximo, cada una, equivalente al diez por cientos (10%) del monto del contrato vigente de supervisión. Si la penalidad supera el porcentaje máximo indicado, se podrá resolver el contrato, en concordancia con el artículo 164 del Reglamento de la ley de contrataciones del estado.





GOBIERNO REGIONAL AMAZONAS
GERENCIA REGIONAL DE INFRAESTRUCTURA
SUB Gerencia de Supervisión y Liquidaciones

18.1. PENALIDAD POR MORA

La penalidad por mora se calcula en concordancia con el artículo 162 del Reglamento de la ley de contrataciones del estado.

En caso de retraso injustificado del consultor de la supervisión de la obra, la Entidad le aplica automáticamente una penalidad por mora por cada día de atraso, hasta por un monto máximo equivalente al diez por ciento (10%) del monto del contrato vigente.

La penalidad se aplica automáticamente y se calcula de acuerdo a la siguiente fórmula:

$$\text{Penalidad diaria} = \frac{0.10 \times \text{monto vigente}}{F \times \text{plazo vigente en días}}$$

Dónde:

F=0.25 para plazos mayores a sesenta (60) días

18.2. OTRAS PENALIDADES

De conformidad con el artículo 163 del Reglamento de la ley de contrataciones del estado, se establecen las siguientes penalidades que son objetivas, razonables, congruentes y proporcionales con el objeto de la contratación hasta por un monto máximo equivalente al diez por ciento (10%) del monto del contrato vigente.

Otras penalidades			
N°	Supuestos de aplicación de penalidad	Forma de cálculo	Procedimiento
1	Cuando el personal acreditado permanece menos de sesenta (60) días desde el inicio de su participación en la ejecución del contrato o del íntegro del plazo de ejecución, si este es menor a los sesenta (60) días, de conformidad con las disposiciones establecidas en el numeral 190.2 del artículo 190 del Reglamento.	(1.0 UIT) por cada día de ausencia del personal en el plazo previsto.	Según informe del coordinador de obra o monitor de proyectos o evidencia documental
2	En caso el contratista incumpla con su obligación de ejecutar la prestación con el personal acreditado o debidamente sustituido.	UNA (1) UIT por cada día de ausencia del personal.	Según informe del coordinador de obra o monitor de proyectos o evidencia documental
3	Si como consecuencia de verificar el funcionamiento u operatividad de la infraestructura culminada y las instalaciones y equipos en caso corresponda, el comité de recepción advierte que la obra no se encuentra culminada.	5% al monto del contrato de supervisión.	Según informe del comité de recepción.
4	En caso el supervisor de obra no absuelva las consultas o las absuelva fuera del plazo señalado en el numeral 193.3 del artículo 193 del Reglamento.	Una (1) UIT por no atender las consultas formuladas por el residente de obra, según lo dispuesto	Según informe del coordinador de obra o monitor de proyectos o evidencia documental

pág. 33





GOBIERNO REGIONAL AMAZONAS
GERENCIA REGIONAL DE INFRAESTRUCTURA
SUB Gerencia de Supervisión y Liquidaciones

Manos DUEÑAS en SERVIDOR

Otras penalidades			
N°	Supuestos de aplicación de penalidad	Forma de cálculo	Procedimiento
		en el literal b) del numeral 193.10 del artículo 193 del Reglamento.	
5	No presentar el Informe diagnóstico y el Informe de inicio de obra, en el plazo máximo de siete (7) días calendario de iniciado el plazo de ejecución de la obra.	UNA (1) UIT, por cada día de retraso en la presentación	Según informe del coordinador de obra o monitor de proyectos o evidencia documental
6	No presentar el cronograma de participación de los profesionales y recursos de la oferta técnica, de acuerdo al coeficiente establecido en la estructura de costos de supervisión del expediente técnico, en un plazo máximo de cinco (05) días de aprobada la programación de obra actualizada a la fecha de inicio de obra.	UNA (1) UIT, por cada día de retraso en la presentación	Según informe del coordinador de obra o monitor de proyectos o evidencia documental
7	No presentar la revisión del Plan de manejo ambiental y plan de seguridad en el trabajo, dentro del plazo máximo de cinco (5) días calendario de presentados por el contratista ejecutor de obra.	UNA (1) UIT, por cada día de retraso en la presentación	Según informe del coordinador de obra o monitor de proyectos o evidencia documental
8	En caso de que los profesionales del plantel clave de supervisión no permanezcan en obra de acuerdo al coeficiente de participación y de acuerdo al calendario de participación del personal, sin haber justificado su ausencia.	UNA (1) UIT, por cada día de ausencia del personal clave	Según informe del coordinador de obra o monitor de proyectos o evidencia documental
9	Por demora en la presentación de informes de valorizaciones (de obra principal, de obras adicionales, de mayores gastos generales), informes mensuales, informes de opinión de ampliación de plazo, informes referidos a prestaciones adicionales de obra, informe final, informe de liquidación, tomándose como referencia los plazos establecidos en el RLCE y/o en los presentes términos de referencia. Se incluyen además en ese rubro, la demora en la presentación de cronogramas actualizados por ampliación de plazo, calendario acelerado de avance de obra, demora en derivar consultas a la entidad que requieran la opinión del proyectista.	01 UIT por cada día de demora o retraso en la presentación.	Según informe del coordinador de obra o monitor de proyectos o evidencia documental
10	Si como consecuencia de alguna demora, deficiencia u omisión en la prestación del servicio, se produjera un pago indebido o que se genere alguna obligación como el pago de costos directo y gastos generales variables, intereses u otros, a	100% costo	Según informe del coordinador de obra o monitor de proyectos o evidencia documental



GOBIERNO REGIONAL AMAZONAS
GERENCIA REGIONAL DE INFRAESTRUCTURA
Sub Gerencia de Supervisión y Liquidaciones

Otras penalidades			
N°	Supuestos de aplicación de penalidad	Forma de cálculo	Procedimiento
	favor del contrato y en perjuicio del estado, la supervisión asumirá el 100% de dichos costos, hasta un máximo del 10% del monto del contrato de supervisión vigente		
11	No ejecutar en forma independiente los controles de obra, los ensayos de control de calidad de los materiales y elementos diversos correspondientes.	Uno por mil (1/1000) del monto del contrato, por la no presentación de los controles de calidad en el informe mensual de supervisión.	Según informe del coordinador de obra o monitor de proyectos o evidencia documental
12	Si el supervisor incumple con la evaluación permanente y el desarrollo de la administración de riesgos, anotando los resultados en el cuaderno de obra, cuando menos, con periodicidad semanal, precisando sus efectos y los hitos afectados o no cumplidos, según artículo 192 del RLCE.	Uno por mil (1/1000) del monto del contrato, por cada ocurrencia	Según informe del coordinador de obra o monitor de proyectos o evidencia documental
13	Si el supervisor no presenta los planos post construcción, metrados finales, ensayos de control de calidad y protocolo de pruebas, presentados previamente por el contratista ejecutor de obra. El plazo para su presentación a la entidad es de cinco (5) días de recibida la documentación por parte del contratista. En caso el contratista no presente dicha documentación.	01 UIT por cada día de demora o retraso en la presentación.	Según informe del coordinador de obra o monitor de proyectos o evidencia documental
14	No colocar en su domicilio para efectos de notificación un letrero visible de su razón social y el número del domicilio.	Uno por mil (1/1000) del monto del contrato original	Según informe del coordinador de obra o monitor de proyectos o evidencia documental
15	Por no informar las penalidades en las que incurra el contratista ejecutor de la obra según lo establecido en su contrato.	1 UIT por cada penalidad no informada.	Según informe del coordinador de obra de la Sub Gerencia de Supervisión y Liquidaciones.

- La penalidad por mora y las otras penalidades pueden alcanzar cada una un monto máximo equivalente al diez por ciento (10%) del monto del contrato vigente, o de ser el caso, del ítem que debió ejecutarse. Superado los porcentajes máximos, se podrá resolver el contrato, además se solicitará la sanción administrativa de inhabilitación temporal o definitiva para contratar con el estado.





GOBIERNO REGIONAL AMAZONAS
GERENCIA REGIONAL DE INFRAESTRUCTURA
Sub Gerencia de Supervisión y Liquidaciones

- En el caso de las penalidades referidas a la presentación del informe de compatibilidad, informe diagnóstico, informe de inicio de obra; en caso la supervisión inicie sus funciones en fecha posterior al inicio del plazo de ejecución de obra, dichos documentos deberán ser presentados dentro de los siete (7) días de suscrito el contrato.
- En el caso de la revisión del plan de manejo ambiental y plan de seguridad y salud en el trabajo, dicha supuesto de aplicación de penalidad se exonera, en caso las funciones del supervisor inicien en fecha posterior al inicio del plazo de ejecución de obra y dichos planes ya hayan sido presentados y se encuentren aprobados por la entidad.
- El procedimiento para aplicación de la penalidad será el siguiente: El Gobierno Regional Amazonas comunicará al contratista las fallas detectadas mediante informe, carta, correo u otro medio de comunicación. Si este último no presenta su descargo y/o levanta las observaciones en el plazo de dos (2) días hábiles siguientes de realizada la recepción fehaciente del documento que comunica la ocurrencia, se procederá con la aplicación de la penalidad correspondiente, la cual será deducida de los pagos a cuenta, del pago final o en la liquidación final del contrato de obra, o si fuese necesario se cobrará del monto resultante de la ejecución de la garantía de fiel cumplimiento.
- El control de las funciones y permanencia en obra de la supervisión, será realizado por los ingenieros de planta, designados por la Sub Gerencia de Supervisión y Liquidación del Gobierno Regional Amazonas.

XX. CONTENIDO MÍNIMO DE LOS INFORMES DE SUPERVISIÓN (cada expediente deberá ser presentado en forma independiente y por separado)

Los expedientes que deberá presentar y/o tramitar la Supervisión de Obra, se realizará en forma independiente, de acuerdo a los literales A, B y C como se detalla:

A. INFORME MENSUAL DE OBRA ELABORADO POR EL SUPERVISOR (DOS EJEMPLARES EN ORIGINAL, DEBIDAMENTE FOLIADOS)

- Índice.
- Ficha técnica.
- Memoria descriptiva de partidas efectuadas durante el mes.
- Panel fotográfico del proceso constructivo del mes, con presencia de supervisor, que reflejen y respalden la valorización, las fotografías deben ser impresas o reveladas en un laboratorio fotográfico.
- Original de pruebas de control de calidad del mes.
- Copias del cuaderno de obra del mes, el cual debe ser legible, el cuaderno de obra deberá estar visado en cada una de las páginas por residente y por supervisor.
- Problemas, ocurrencias y propuestas de solución.
- Informe sobre avance físico de obra.





GOBIERNO REGIONAL AMAZONAS
GERENCIA REGIONAL DE INFRAESTRUCTURA
Sub Gerencia de Supervisión y Liquidaciones

- Informe sobre vigencia de cartas fianzas del contratista de obra.
- Informe sobre vigencia de cartas fianzas del contratista de supervisión.
- Informe técnico de profesionales del plantel clave incluyendo pruebas, ensayos, fotografías de permanencia y trabajos ejecutados.
- Copia del informe en formato digital editable.
- Tamaño de texto debe ser como mínimo de 11 puntos.
- Copia del cuadro de valorización del mes - Curva S.

B. DOCUMENTOS QUE DEBE CONTENER LA VALORIZACIÓN DE OBRA (DOS EJEMPLARES EN ORIGINAL, DEBIDAMENTE FOLIADOS) + CD

- Índice.
- Solicitud de pago firmado por el representante legal del contratista de obra.
- Factura del contratista.
- Ficha técnica.
- Planillas de metrados que respalden la valorización.
- Resumen de valorizaciones pagadas.
- Resumen de la valorización del mes.
- Valorización de obra del mes.
- Curva "S".
- Copia de la(s) fórmula(s) polinómica(s) del expediente técnico.
- Índices unificados de precios, publicados en el diario oficial El Peruano.
- Cálculo de reajustes, amortizaciones y deducciones.
- Cuadro de amortizaciones.
- Certificado de habilidad de los profesionales de ejecución de obra, original y vigente.
- Copia del contrato de ejecución de obra.
- Copia del contrato de consorcio (de ser el caso)
- Copia de documento que autoriza cambio del plantel profesional clave (de ser el caso).
- Desglosable de cuaderno de obra del mes de valorización.
- Originales de controles de calidad de las partidas valorizadas en el mes.
- Panel fotográfico del proceso constructivo del mes, con presencia de residente, que reflejen y respalden la valorización, las fotografías deben ser impresas o reveladas en un laboratorio fotográfico.
- Pago de CONAFOVISER, pago de contribución al SENCICO, y de toda obligación que tenga que pagar el contratista.
- Pago de seguro de los trabajadores (seguro de salud y seguro complementario de trabajo de alto riesgo, etc.), indicando nombre de los trabajadores.
- Informe de actividades de mitigación de Impacto Ambiental y de Seguridad realizada durante el mes.
- Copia de cartas fianzas vigentes (garantía de fiel cumplimiento, adelantos, etc.)





GOBIERNO REGIONAL AMAZONAS
GERENCIA REGIONAL DE INFRAESTRUCTURA
Sub Gerencia de Supervisión y Liquidaciones

- Las valorizaciones deben tener firma y sello del Residente y Supervisor en todas sus páginas, el sello y firmas deben ser originales, es decir firmados manualmente.
- El tamaño mínimo de texto debe ser de 10 puntos.
- Copia de cronograma de avance de obra valorizado vigente.

C. DOCUMENTOS DE VALORIZACIÓN DE SUPERVISIÓN (DOS EJEMPLARES EN ORIGINAL, DEBIDAMENTE FOLIADOS)

- Índice.
- Copia del cargo de presentación del informe mensual de obra
- Copia del cargo de presentación de la valorización de ejecución de obra del contratista.
- Solicitud de pago de la valorización firmado por el representante legal.
- Ficha técnica del contrato de supervisión.
- Valorización del servicio de supervisión.
- Factura para pago del servicio de supervisión.
- Cuadro resumen de pagos de valorización de supervisión.
- Copia del contrato de supervisión.
- Copia del contrato de consorcio, si es el caso.
- Copia de adendas al contrato si los hubiere.
- Copia del contrato de consorcio, si el caso amerita.
- Copia de cartas fianzas vigentes (garantía de fiel cumplimiento, adelantos).
- Certificado de habilidad de los profesionales del plantel de supervisión, original y vigente.
- Constancia de permanencia de los profesionales del plantel técnico de supervisión indicando nombres, fechas; la cual deberá ser emitida por las autoridades de la localidad.
- Cuadro valorizado de avance mensual.

D. DOCUMENTOS PARA TRÁMITE DE RECEPCIÓN DE OBRA:

- Solicitud de recepción de obra.
- Copia del cuaderno de obra donde indique la terminación y la solicitud de recepción de la obra por parte del residente y la conformidad por parte de la supervisión.
- Metrados finales ejecutados.
- Planos finales post construcción.
- Panel fotográfico de la obra concluida.



E. LIQUIDACIÓN DE CONTRATO DE SUPERVISIÓN DE OBRA.

El supervisor deberá presentar la Liquidación de contrato de Supervisión conteniendo lo siguiente:

DE LA EJECUCIÓN DE LA OBRA

- Informe final correspondiente a la ejecución de la obra
- Metrados finales correspondiente a la ejecución de la obra
- Presentar los certificados de no adeudo de CONAFOVISER y al SENCICO, que acredite cumplimiento de pagos y contribución.



GOBIERNO REGIONAL AMAZONAS
GERENCIA REGIONAL DE INFRAESTRUCTURA
Sub Gerencia de Supervisión y Liquidaciones

DE LA SUPERVISIÓN DE LA OBRA

- Ficha de identificación de la obra
- Liquidación Financiera
 - Cálculo de los "K" de reajuste mensual del contrato principal
 - Cálculo de los "K" de reajuste mensual de prestaciones adicionales de supervisión (si hubiese)
 - Índice general de precios al consumidor a nivel nacional
 - Recálculo de valorizaciones del contrato principal
 - Recalculo de Valorizaciones de prestaciones adicionales de supervisión (si hubiese)
 - Resumen de reajustes pagados
 - Monto del contrato vigente final
 - Valorizaciones pagadas
 - Liquidación del contrato de Obra
 - Anexo N° 01 - Resumen de liquidación final de consultoría
- Panel fotográfico
- Copia de la Resolución de aprobación de la liquidación de la ejecución de la obra
- Copia de valorizaciones tramitadas
- Copia de Facturas Emitidas
- Copia de Comprobantes de Pago
- Copia de cartas fianzas (si hubiese)
- Copia de los RNP de los Contratistas integrantes del Consorcio
- Copia del Acta de Otorgamiento de la Buena Pro
- Copia del contrato de Consorcio (si hubiese)
- Copia Legalizada del Contrato de Obra
- Copia Legalizada del Acta de entrega de terreno
- Copia Legalizada del Acta de Verificación (si hubiese)
- Copia Legalizada del Acta de Recepción de obra
- Copia de Resoluciones de Ampliaciones de Plazo y prestaciones adicionales (si hubiese)
- Copia de actas de paralización y reinicio de obra (si hubiese)
- Copia de documentos enviados y recibidos (Ampliaciones de Plazo, Adicionales de obra. (si hubiese)
- Copia de Cuaderno de Obra
- Presentar copia de los certificados de no adeudo de CONAFOVISER y al SENCICO, que acredite cumplimiento de pagos.

XXI. FORMA DE PAGO

La entidad realizará el pago de la contraprestación pactada a favor del contratista, en dos modalidades:

- Por el sistema de TARIFAS para el pago de la etapa de supervisión en ejecución de obra, en pagos parciales mensuales.

pág. 39



GOBIERNO REGIONAL AMAZONAS
GERENCIA REGIONAL DE INFRAESTRUCTURA
Sub Gerencia de Supervisión y Liquidaciones

- Liquidación de obra, se hará a pago único, por el sistema de SUMA ALZADA.
- En caso que el Supervisor emplee a prestar sus servicios cuando la obra ya se hubiese iniciado, solo se pagará lo efectivamente supervisado, es decir se descontará los días en los que el supervisor no hubiese participado durante la ejecución de la obra.
- De haber paralización total de la obra y/o suspensión del plazo de ejecución de obra, no se realizará pago alguno al consultor por la supervisión de la obra.

XXII. CONFORMIDAD DE PAGO

La conformidad de pago del servicio de consultoría, será otorgada por la Sub Gerencia de Supervisión y Liquidaciones, a través del informe previo del coordinador de obra asignado.

XXIII. REAJUSTE DEL PAG

Se aplicará el reajuste mensual según la siguiente fórmula:

$$P_r = \left[P_o \times \frac{I_r}{I_o} \right] - \left[\left(\frac{A}{C} \right) \times P_o \times \frac{(I_r - I_o)}{I_a} \right] - \left[\frac{A}{C} \times P_o \right]$$

Donde:

- Pr = Monto de Valorización Reajustada.
- Po = Monto de Valorización correspondiente al mes de servicio, a precios del mes o la fecha de presentación de propuestas.
- Ir = Índice General de Precios al Consumidor (INEI) a la fecha del pago valorización.
- Io = Índice General de Precios al Consumidor (INEI) a la fecha del valor referencial.
- Ia = Índice General de Precios al Consumidor (INEI) a la fecha de pago del adelanto.
- A = Adelanto en efectivo entregado.
- C = Monto del Contrato Principal.

XXIV. EXIGENCIAS MÍNIMAS EN EL USO DE EQUIPOS E IMPLEMENTOS DE SEGURIDAD:

(Norma G.050)

- Casco de protección
- Anteojos de seguridad
- Protectores auditivos
- Zapatos de seguridad
- Guantes de cuero
- Respirador de polvo o vapores orgánicos (según sea el caso)
- Chaleco reflectivo
- Bloqueadores solares





GOBIERNO REGIONAL AMAZONAS
GERENCIA REGIONAL DE INFRAESTRUCTURA
Sub Gerencia de Supervisión y Liquidaciones

REQUISITOS DE CALIFICACIÓN

B	CAPACIDAD TÉCNICA Y PROFESIONAL			
B.1	CALIFICACIONES DEL PERSONAL CLAVE			
	FORMACIÓN ACADÉMICA			
	Requisitos:			
	PLANTEL PROFESIONAL	NIVEL GRADO O TÍTULO	PROFESIÓN	CANTIDAD
	Ingeniero Supervisor de Obra	Título profesional	Ingeniero Civil	1
	Ingeniero Especialista en Estructuras	Título profesional	Ingeniero Civil	1
	Ingeniero Especialista en Impacto Ambiental	Título profesional	Ingeniero Ambiental o Ingeniero Ambiental y de Recursos Naturales o Ingeniero de Recursos Naturales y Energía Renovable o Ingeniero de Energía Renovable o Ingeniero Sanitario o Ingeniero Civil o Ingeniero Mecánica de Fluidos	1
	Ingeniero Especialista en Seguridad y Salud	Título profesional	Ingeniero de Higiene y Seguridad Industrial o Ingeniero Industrial o Ingeniero Sanitario o Ingeniero Civil o Ingeniero ambiental	1
	Ingeniero Especialista en Suelos y Pavimentos	Título profesional	Ingeniero Civil o Ingeniero Geólogo	1
	Ingeniero Especialista en Hidrología e Hidráulica	Título profesional	Ingeniero Civil o Ingeniero Agrícola	1
	Acreditación: De conformidad con el numeral 49.3 del artículo 49 y el literal e) del numeral 139.1 del artículo 139 del Reglamento este requisito de calificación se acredita para la suscripción del contrato.			
	Importante De conformidad con el artículo 186 del Reglamento el supervisor, debe cumplir con las mismas calificaciones profesionales establecidas para el residente de obra. Asimismo, el jefe del proyecto para la elaboración del expediente técnico debe cumplir con las calificaciones exigidas en el artículo 186 del Reglamento.			
B.2	EXPERIENCIA DEL PERSONAL CLAVE			
	Requisitos:			
	PLANTEL PROFESIONAL	CARGO DESEMPEÑADO	TIPO DE EXPERIENCIA	TIEMPO DE EXPERIENCIA
	Ingeniero Supervisor de Obra	Supervisor, Inspector o jefe de Supervisión o la combinación de estos de: Obras, en la Inspección, supervisión o ejecución.	Obras similares	36 meses en el cargo desempeñado (Computada desde la fecha de la Colegiatura)
	Ingeniero Especialista en Estructuras	Especialista en estructuras o ingeniero estructuralista o ingeniero estructural o supervisor de estructuras o supervisor estructural; en la	Obras similares	12 meses en el cargo desempeñado (Computada desde la fecha de la Colegiatura)



GOBIERNO REGIONAL AMAZONAS
GERENCIA REGIONAL DE INFRAESTRUCTURA
Sub Gerencia de Supervisión y Liquidaciones

	ejecución o inspección o supervisión, Calidad, Aseguramiento de Calidad, Programa de Calidad o Protocolos de calidad, en la inspección o supervisión o ejecución.		
Ingeniero Especialista en Impacto Ambiental	Especialista en impacto ambiental o especialista en medio ambiente o especialista ambiental o especialista en gestión ambiental o especialista en monitoreo ambiental o especialista ambiental en mitigación o especialista en impacto ambiental y seguridad o especialista en medio ambiente y seguridad ingeniero ambientalista o supervisor ambiental o jefe en seguridad, salud ocupacional y medio ambiente (SSOMA); en la ejecución supervisión.	Obras en general	12 meses en el cargo desempeñado (Computada desde la fecha de la Colegiatura)
Ingeniero Especialista en Seguridad y Salud	Especialista en seguridad y salud o especialista en seguridad y salud ocupacional especialista o en seguridad y salud en el trabajo o ingeniero de seguridad o ingeniero prevencionista o jefe en seguridad, salud ocupacional y medio ambiente (SSOMA); en la ejecución o inspección o supervisión;	Obras en general	12 meses en el cargo desempeñado (Computada desde la fecha de la Colegiatura)
Ingeniero Especialista en Suelos y Pavimentos	Especialista en suelos y pavimentos o especialista en suelos o especialista en mecánica de suelos o especialista en suelos y geotecnia o ingeniero de suelos y pavimentos o ingeniero de pavimentos; en la ejecución o inspección supervisión.	Obras Similares	12 meses en el cargo desempeñado (Computada desde la fecha de la Colegiatura)
Ingeniero Especialista en Hidrología e Hidráulica	Especialista en hidrología e hidráulica o Especialista en hidrología o Especialista hidráulico; en la ejecución o inspección o supervisión	Obras Similares	12 meses en el cargo desempeñado (Computada desde la fecha de la Colegiatura)



Definición de Obra similares: Construcción y/o Reconstrucción y/o Mejoramiento y/o Rehabilitación y/o Ampliación (incluyendo la combinación de estas obras), de puentes carrozables.

Acreditación:

De conformidad con el numeral 49.3 del artículo 49 y el literal e) del numeral 139.1 del artículo 139 del Reglamento este requisito de calificación se acredita para la suscripción del contrato.



GOBIERNO REGIONAL AMAZONAS
GERENCIA REGIONAL DE INFRAESTRUCTURA
Sub Gerencia de Supervisión y Liquidaciones

Importante

De conformidad con el artículo 186 del Reglamento el supervisor, debe cumplir con la misma experiencia establecida para el residente de obra. Asimismo, el jefe del proyecto para la elaboración del expediente técnico debe cumplir con la experiencia exigida en el artículo 188 del Reglamento.

B CAPACIDAD TÉCNICA Y PROFESIONAL

B.3 EQUIPAMIENTO ESTRATÉGICO

Requisitos:

ITEM	EQUIPO	UNIDAD	CANTIDAD
1	Equipos de computo	Und.	01
2	Impresora	Und.	01
3	Camioneta 4 x 4 doble cabina	Und.	01

Acreditación:

De conformidad con el numeral 49.3 del artículo 49 y el literal e) del numeral 139.1 del artículo 139 del Reglamento este requisito de calificación se acredita para la suscripción del contrato.

C EXPERIENCIA DEL POSTOR EN LA ESPECIALIDAD

Requisitos:

El postor debe acreditar un monto facturado acumulado equivalente a **DOS (02) VECES EL VALOR REFERENCIAL DE LA CONTRATACIÓN**, por la contratación de servicios de consultoría de obra iguales o similares al objeto de la convocatoria, durante los diez (10) años anteriores a la fecha de la presentación de ofertas que se computarán desde la fecha de la conformidad o emisión del comprobante de pago, según corresponda.

Se consideran servicios de consultoría de obra similares a los siguientes **Construcción y/o Reconstrucción y/o Mejoramiento y/o Rehabilitación y/o Ampliación** (incluyendo la combinación de estas obras), de puentes carrozables.

Acreditación:

La experiencia del postor en la especialidad se acreditará con copia simple de (i) contratos u órdenes de servicios y su respectiva conformidad, constancia de prestación o liquidación del contrato; o (ii) comprobantes de pago cuya cancelación se acredite documental y fehacientemente, con voucher de depósito, nota de abono, reporte de estado de cuenta, cualquier otro documento emitido por Entidad del sistema financiero que acredite el abono o mediante cancelación en el mismo comprobante de pago⁵.

Los postores pueden presentar hasta un máximo de veinte (20) contrataciones para acreditar el requisito de calificación y el factor "Experiencia de Postor en la Especialidad".

⁵ Cabe precisar que, de acuerdo con la Resolución N° 0065-2018-TCE-S1 del Tribunal de Contrataciones del Estado:

"... el solo sello de cancelado en el comprobante, cuando ha sido colocado por el propio postor, no puede ser considerado como una acreditación que produzca fehaciencia en relación a que se encuentra cancelado. Admitir ello equivaldría a considerar como válida la sola declaración del postor afirmando que el comprobante de pago ha sido cancelado"

(...)

"Situación diferente se suscita ante el sello colocado por el cliente del postor [sea utilizando el término "cancelado" o "pagado"] supuesto en el cual sí se contaría con la declaración de un tercero que brinde certeza, ante la cual debiera reconocerse la validez de la experiencia".





GOBIERNO REGIONAL AMAZONAS
GERENCIA REGIONAL DE INFRAESTRUCTURA
Suó Gerencia de Supervisión y Liquidaciones

En caso los postores presenten varios comprobantes de pago para acreditar una sola contratación, se debe acreditar que corresponden a dicha contratación; de lo contrario, se asumirá que los comprobantes acreditan contrataciones independientes, en cuyo caso solo se considerará, las veinte (20) primeras contrataciones indicadas en el **Anexo N° 8** referido a la Experiencia del Postor en la Especialidad.

En el caso de servicios de supervisión en ejecución, solo se considera como experiencia la parte del contrato que haya sido ejecutada durante los diez (10) años anteriores a la fecha de presentación de ofertas, debiendo adjuntarse copia de las conformidades correspondientes a tal parte o los respectivos comprobantes de pago cancelados.

En los casos que se acredite experiencia adquirida en consorcio, debe presentarse la promesa de consorcio o el contrato de consorcio del cual se desprenda fehacientemente el porcentaje de las obligaciones que se asumió en el contrato presentado; de lo contrario, no se computará la experiencia proveniente de dicho contrato.

Asimismo, cuando se presenten contratos derivados de procesos de selección convocados antes del 20.09.2012, la calificación se ceñirá al método descrito en la Directiva "Participación de Proveedores en Consorcio en las Contrataciones del Estado", debiendo presumirse que el porcentaje de las obligaciones equivale al porcentaje de participación de la promesa de consorcio o del contrato de consorcio. En caso que en dichos documentos no se consigne el porcentaje de participación se presumirá que las obligaciones se ejecutaron en partes iguales.

Si el titular de la experiencia no es el postor, consignar si dicha experiencia corresponde a la matriz en caso que el postor sea sucursal, o fue transmitida por reorganización societaria, debiendo acompañar la documentación sustentatoria correspondiente.

Si el postor acredita experiencia de otra persona jurídica como consecuencia de una reorganización societaria, debe presentar adicionalmente el **Anexo N° 9**.

Cuando en los contratos, órdenes de servicio o comprobantes de pago el monto facturado se encuentre expresado en moneda extranjera, debe indicarse el tipo de cambio venta publicado por la Superintendencia de Banca, Seguros y AFP correspondiente a la fecha de suscripción del contrato, de emisión de la orden de servicio o de cancelación del comprobante de pago, según corresponda.

Sin perjuicio de lo anterior, los postores deben llenar y presentar el **Anexo N° 8** referido a la Experiencia del Postor en la Especialidad.

Importante

- *El comité de selección debe valorar de manera integral los documentos presentados por el postor para acreditar la experiencia. En tal sentido, aun cuando en los documentos presentados la denominación del objeto contractual no coincida literalmente con el previsto en las bases, se deberá validar la experiencia si las actividades que ejecutó el postor corresponden a la experiencia requerida.*
- *En el caso de consorcios, la calificación de la experiencia se realiza conforme a la Directiva "Participación de Proveedores en Consorcio en las Contrataciones del Estado".*

Importante

- *Si como resultado de una consulta u observación corresponde precisarse o ajustarse el requerimiento, se solicita la autorización del área usuaria y se pone de conocimiento de tal hecho a la dependencia que aprobó el expediente de contratación, de conformidad con el numeral 72.3 del artículo 72 del Reglamento.*



GOBIERNO REGIONAL AMAZONAS
GERENCIA REGIONAL DE INFRAESTRUCTURA
Sub Gerencia de Supervisión y Liquidaciones

- El cumplimiento de los Términos de Referencia se realiza mediante la presentación de una declaración jurada. De ser el caso, adicionalmente la Entidad puede solicitar documentación que acredite el cumplimiento del algún componente de estos. Para dicho efecto consignará de manera detallada los documentos que deben presentar los postores en el literal a.5) del numeral 2.2.1.1 de esta sección de las bases.
- Los requisitos de calificación determinan si los postores cuentan con las capacidades necesarias para ejecutar el contrato, lo que debe ser acreditado documentalmente, y no mediante declaración jurada.



pág. 45

Importante

Para determinar que los postores cuentan con las capacidades necesarias para ejecutar el contrato, el comité de selección incorpora los requisitos de calificación previstos por el área usuaria en el requerimiento, no pudiendo incluirse requisitos adicionales, ni distintos a los siguientes:

Importante

- Si como resultado de una consulta u observación corresponde precisarse o ajustarse el requerimiento, se solicita la autorización del área usuaria y se pone de conocimiento de tal hecho a la dependencia que aprobó el expediente de contratación, de conformidad con el numeral 72.3 del artículo 72 del Reglamento.
- El cumplimiento de los Términos de Referencia se realiza mediante la presentación de una declaración jurada. De ser el caso, adicionalmente la Entidad puede solicitar documentación que acredite el cumplimiento del algún componente de estos. Para dicho efecto consignará de manera detallada los documentos que deben presentar los postores en el literal a.5) del numeral 2.2.1.1 de esta sección de las bases.
- Los requisitos de calificación determinan si los postores cuentan con las capacidades necesarias para ejecutar el contrato, lo que debe ser acreditado documentalmente, y no mediante declaración jurada.

CAPÍTULO IV FACTORES DE EVALUACIÓN

EVALUACIÓN TÉCNICA (Puntaje: 100 Puntos)

FACTORES DE EVALUACIÓN		PUNTAJE / METODOLOGÍA PARA SU ASIGNACIÓN
A.	EXPERIENCIA DEL POSTOR EN LA ESPECIALIDAD	70 puntos
	<p><u>Evaluación:</u></p> <p>El postor debe acreditar un monto facturado acumulado equivalente a Dos y medio (2.5) VECES EL VALOR REFERENCIAL DE LA CONTRATACIÓN, por la contratación de servicios de consultoría de obra iguales o similares al objeto de la convocatoria, durante los diez (10) años anteriores a la fecha de la presentación de ofertas que se computarán desde la fecha de la conformidad o emisión del comprobante de pago, según corresponda.</p> <p><u>Acreditación:</u></p> <p>La experiencia en la especialidad se acreditará con copia simple de (i) contratos u órdenes de servicios y su respectiva conformidad, constancia de prestación o liquidación del contrato; o (ii) comprobantes de pago cuya cancelación se acredite documental y fehacientemente, con voucher de depósito, nota de abono, reporte de estado de cuenta, cualquier otro documento emitido por Entidad del sistema financiero que acredite el abono o mediante cancelación en el mismo comprobante de pago¹⁶.</p> <p>Las disposiciones sobre el requisito de calificación "Experiencia del postor en la especialidad" previstas en el literal C del numeral 3.2 del Capítulo III de la presente sección de las bases resultan aplicables para el presente factor.</p>	<p>M = Monto facturado acumulado por el postor por la prestación de servicios de consultoría en la especialidad</p> <p>M \geq 2.5¹⁷ veces el valor referencial: 70 puntos</p> <p>M \geq 2.2 veces el valor referencial y $<$ 2.5 veces el valor referencial: 60 puntos</p> <p>M $>$ 2¹⁸ veces el valor referencial y $<$ 2.2 veces el valor referencial: 50 puntos</p>
B.	METODOLOGÍA PROPUESTA	30 puntos
	<p><u>Evaluación:</u></p> <p>Se evaluará la metodología propuesta por el postor para la ejecución de la consultoría de obra, cuyo contenido mínimo es el siguiente:</p> <p>I.- Introducción. - En este capítulo se incluirá mínimo los siguientes puntos.</p>	<p>Desarrolla la metodología que sustenta la oferta 30 puntos</p> <p>No desarrolla la metodología que sustente la oferta</p>

¹⁶ Cabe precisar que, de acuerdo con la Resolución N° 0065-2018-TCE-S1 del Tribunal de Contrataciones del Estado:

"... el solo sello de cancelado en el comprobante, cuando ha sido colocado por el propio postor, no puede ser considerado como una acreditación que produzca fehaciencia en relación a que se encuentra cancelado. Admitir ello equivaldría a considerar como válida la sola declaración del postor afirmando que el comprobante de pago ha sido cancelado"

(...)

"Situación diferente se suscita ante el sello colocado por el cliente del postor [sea utilizando el término "cancelado" o "pagado"] supuesto en el cual sí se contaría con la declaración de un tercero que brinde certeza, ante la cual debiera reconocerse la validez de la experiencia".

¹⁷ El monto no puede ser mayor a tres (3) veces el valor referencial.

¹⁸ El monto debe ser mayor al requerido como requisito de calificación. En ese sentido, si por ejemplo se solicitó como requisito de calificación una (1) vez el valor referencial la metodología del factor de evaluación podría ser la siguiente:

M \geq 2 veces el valor referencial

M \geq 1.5 veces el valor referencial y $<$ 2 veces el valor referencial

M $>$ 1 vez el valor referencial y $<$ 1.5 veces el valor referencial

[...] puntos

[...] puntos

[...] puntos

FACTORES DE EVALUACIÓN	PUNTAJE / METODOLOGÍA PARA SU ASIGNACIÓN
<ul style="list-style-type: none"> • Antecedentes del tema. Describir los antecedentes de la obra a supervisar. • Idea principal. Describir la idea principal de la supervisión y su relación con la entidad. • Objetivo central Describir el objetivo central de la supervisión. • Conclusión • Recomendaciones del trabajo que se va a realizar. Realizar mínimo una recomendación a los trabajos a realizar por parte de la consultoría de la supervisión. • Descripción de la Zona de trabajo. Describir la zona donde se ejecuta el proyecto: Denominación, Ubicación, vías de acceso, aspectos geográficos, situación actual, características del proyecto o ingeniería del proyecto. <p>II Metodología de la supervisión. - En este capítulo se incluirá mínimo los siguientes puntos.</p> <ul style="list-style-type: none"> • Generalidades. • Documentos a presentar. Describir los informes y/o documentos principales a entregar la supervisión. • Sustento de la Organización. Describir los principales aspectos que deben considerarse en la organización de la Consultoría de obra. • Descripción de las actividades a realizar. (describir durante la fase de: Supervisión de la obra: Revisión y conformidad de liquidación de contrato de obra. • Procedimientos de control de supervisión Indicar el procedimiento a optar para el: Control de Calidad (Descripción y formas de control), control de Plazos, Control económico de la obra. • Programación de actividades durante el desarrollo de la consultoría (Gantt). Adjuntar programación Gantt de la supervisión • Aportes de procesos constructivos. Señalar mínimo 2 aportes. • Análisis y solución de conflictos con la población. Señalar el ciclo del conflicto y su análisis y propuesta para la solución. • Conclusiones y recomendaciones. <p><u>Acreditación:</u></p> <p>Se acreditará mediante la presentación del documento que sustente la metodología propuesta.</p>	<p>0 puntos</p>

Para acceder a la etapa de evaluación económica, el postor debe obtener un **puntaje técnico mínimo de ochenta (80) puntos.**

Importante

- Los factores de evaluación elaborados por el comité de selección guardan vinculación, razonabilidad y proporcionalidad con el objeto de la contratación. Asimismo, estos no pueden calificar con puntaje el cumplimiento de los Términos de Referencia ni los requisitos de calificación.
- Las ofertas técnicas que no alcancen el puntaje mínimo especificado son descalificadas.

EVALUACIÓN ECONÓMICA (Puntaje: 100 Puntos)

FACTOR DE EVALUACIÓN		PUNTAJE / METODOLOGÍA PARA SU ASIGNACIÓN
A. PRECIO		
<p><u>Evaluación:</u></p> <p>Se evaluará considerando la oferta económica del postor.</p> <p><u>Acreditación:</u></p> <p>Se acreditará mediante el documento que contiene la oferta económica (Anexo N° 6).</p>		<p>La evaluación consistirá en asignar un puntaje de cien (100) puntos a la oferta de precio más bajo y otorga a las demás ofertas puntajes inversamente proporcionales a sus respectivos precios, según la siguiente fórmula:</p> $P_i = \frac{O_m \times PMP}{O_i}$ <p>Donde:</p> <p>I = Oferta Pi = Puntaje de la oferta a evaluar Oi = Precio i Om = Precio de la oferta más baja PMP = Puntaje máximo del precio</p>
PUNTAJE TOTAL		100 puntos

CAPÍTULO V PROFORMA DEL CONTRATO

Importante

Dependiendo del objeto del contrato, de resultar indispensable, puede incluirse cláusulas adicionales o la adecuación de las propuestas en el presente documento, las que en ningún caso pueden contemplar disposiciones contrarias a la normativa vigente ni a lo señalado en este capítulo.

Conste por el presente documento, la contratación del servicio de consultoría de obra [CONSIGNAR LA DENOMINACIÓN DE LA CONVOCATORIA], que celebra de una parte [CONSIGNAR EL NOMBRE DE LA ENTIDAD], en adelante LA ENTIDAD, con RUC N° [.....], con domicilio legal en [.....], representada por [.....], identificado con DNI N° [.....], y de otra parte [.....], con RUC N° [.....], con domicilio legal en [.....], inscrita en la Ficha N° [.....] Asiento N° [.....] del Registro de Personas Jurídicas de la ciudad de [.....], debidamente representado por su Representante Legal, [.....], con DNI N° [.....], según poder inscrito en la Ficha N° [.....], Asiento N° [.....] del Registro de Personas Jurídicas de la ciudad de [.....], a quien en adelante se le denominará EL CONTRATISTA en los términos y condiciones siguientes:

CLÁUSULA PRIMERA: ANTECEDENTES

Con fecha [.....], el comité de selección adjudicó la buena pro del **CONCURSO PÚBLICO N° [CONSIGNAR NOMENCLATURA DEL PROCEDIMIENTO DE SELECCIÓN]** para la contratación de [CONSIGNAR LA DENOMINACIÓN DE LA CONVOCATORIA], a [INDICAR NOMBRE DEL GANADOR DE LA BUENA PRO], cuyos detalles e importe constan en los documentos integrantes del presente contrato.

CLÁUSULA SEGUNDA: OBJETO

El presente contrato tiene por objeto [CONSIGNAR EL OBJETO DE LA CONTRATACIÓN].

CLÁUSULA TERCERA: MONTO CONTRACTUAL

El monto total del presente contrato asciende a [CONSIGNAR MONEDA Y MONTO], que incluye todos los impuestos de Ley.

Este monto comprende el costo del servicio de consultoría de obra, todos los tributos, seguros, transporte, inspecciones, pruebas y, de ser el caso, los costos laborales conforme a la legislación vigente, así como cualquier otro concepto que pueda tener incidencia sobre la ejecución del servicio de consultoría de obra materia del presente contrato.

CLÁUSULA CUARTA: DEL PAGO¹⁹

LA ENTIDAD se obliga a pagar la contraprestación a EL CONTRATISTA en [INDICAR MONEDA], en [INDICAR SI SE TRATA DE PAGO ÚNICO, PAGOS PARCIALES O PAGOS PERIÓDICOS O SEGÚN TARIFA EN EL CASO DE PROCEDIMIENTOS DE SUPERVISIÓN DE LA ELABORACIÓN DE EXPEDIENTES TÉCNICOS Y SUPERVISIÓN DE OBRAS CONVOCADOS BAJO EL SISTEMA DE CONTRATACIÓN DE TARIFAS], luego de la recepción formal y completa de la documentación correspondiente, según lo establecido en el artículo 171 del Reglamento de la Ley de Contrataciones del Estado.

Para tal efecto, el responsable de otorgar la conformidad de la prestación deberá hacerlo en un plazo que no excederá de los quince (15) días, bajo responsabilidad de dicho funcionario.

LA ENTIDAD debe efectuar el pago dentro de los diez (10) días calendario siguientes de otorgada la conformidad de los servicios, siempre que se verifiquen las condiciones establecidas en el contrato para ello, bajo responsabilidad del funcionario competente.

En caso de retraso en el pago por parte de LA ENTIDAD, salvo que se deba a caso fortuito o fuerza

¹⁹ En cada caso concreto, dependiendo de la naturaleza del contrato, podrá adicionarse la información que resulte pertinente a efectos de generar el pago.

mayor, EL CONTRATISTA tendrá derecho al pago de intereses legales conforme a lo establecido en el artículo 39 de la Ley de Contrataciones del Estado y en el artículo 171 de su Reglamento, los que se computan desde la oportunidad en que el pago debió efectuarse.

CLÁUSULA QUINTA: DEL PLAZO DE LA EJECUCIÓN DE LA PRESTACIÓN

El plazo de ejecución del presente contrato es de [...], el mismo que se computa desde [CONSIGNAR SI ES DEL DÍA SIGUIENTE DEL PERFECCIONAMIENTO DEL CONTRATO, DESDE LA FECHA QUE SE ESTABLEZCA EN EL CONTRATO O DESDE LA FECHA EN QUE SE CUMPLAN LAS CONDICIONES PREVISTAS EN EL CONTRATO PARA EL INICIO DE LA EJECUCIÓN, DEBIENDO INDICAR LAS MISMAS EN ESTE ÚLTIMO CASO].

CLÁUSULA SEXTA: PARTES INTEGRANTES DEL CONTRATO

El presente contrato está conformado por las bases integradas, la oferta ganadora²⁰, así como los documentos derivados del procedimiento de selección que establezcan obligaciones para las partes.

CLÁUSULA SÉTIMA: GARANTÍAS

EL CONTRATISTA entregó al perfeccionamiento del contrato la respectiva garantía incondicional, solidaria, irrevocable, y de realización automática en el país al solo requerimiento, a favor de LA ENTIDAD, por los conceptos, montos y vigencias siguientes:

- De fiel cumplimiento del contrato: [CONSIGNAR EL MONTO], a través de la [INDICAR EL TIPO DE GARANTÍA PRESENTADA] N° [INDICAR NÚMERO DEL DOCUMENTO] emitida por [SEÑALAR EMPRESA QUE LA EMITE]. Monto que es equivalente al diez por ciento (10%) del monto del contrato original, la misma que debe mantenerse vigente hasta el consentimiento de la liquidación final.

Importante

Al amparo de lo dispuesto en el numeral 149.4 del artículo 149 del Reglamento de la Ley de Contrataciones del Estado, en los contratos de consultoría de obra, si el postor ganador de la buena pro solicita la retención del diez por ciento (10%) del monto del contrato original como garantía de fiel cumplimiento de contrato, debe consignarse lo siguiente:

“De fiel cumplimiento del contrato: [CONSIGNAR EL MONTO], a través de la retención que debe efectuar LA ENTIDAD, durante la primera mitad del número total de pagos a realizarse, de forma prorrateada, con cargo a ser devuelto a la finalización del mismo.”

En el caso que corresponda, consignar lo siguiente:

- Garantía fiel cumplimiento por prestaciones accesorias: [CONSIGNAR EL MONTO], a través de la [INDICAR EL TIPO DE GARANTÍA PRESENTADA] N° [INDICAR NÚMERO DEL DOCUMENTO] emitida por [SEÑALAR EMPRESA QUE LA EMITE], la misma que debe mantenerse vigente hasta el cumplimiento total de las obligaciones garantizadas.

Importante

Al amparo de lo dispuesto en el numeral 151.2 del artículo 151 del Reglamento de la Ley de Contrataciones del Estado, si el postor ganador de la buena pro solicita la retención del diez por ciento (10%) del monto del contrato de la prestación accesorias como garantía de fiel cumplimiento de prestaciones accesorias, debe consignarse lo siguiente:

- “De fiel cumplimiento por prestaciones accesorias: [CONSIGNAR EL MONTO], a través de la retención que debe efectuar LA ENTIDAD, durante la primera mitad del número total de pagos a realizarse, de forma prorrateada, con cargo a ser devuelto a la finalización del mismo.”

²⁰ La oferta ganadora comprende a la oferta técnica y oferta económica del postor ganador de la buena pro.

CLÁUSULA OCTAVA: EJECUCIÓN DE GARANTÍAS POR FALTA DE RENOVACIÓN

LA ENTIDAD puede solicitar la ejecución de las garantías cuando EL CONTRATISTA no las hubiere renovado antes de la fecha de su vencimiento, conforme a lo dispuesto en el literal a) del numeral 155.1 del artículo 155 del Reglamento de la Ley de Contrataciones del Estado.

CLÁUSULA DÉCIMA: CONFORMIDAD DE LA PRESTACIÓN DEL SERVICIO

La conformidad de la prestación del servicio se regula por lo dispuesto en el artículo 168 del Reglamento de la Ley de Contrataciones del Estado. La conformidad será otorgada por [CONSIGNAR EL ÁREA O UNIDAD ORGÁNICA QUE OTORGARÁ LA CONFORMIDAD].

De existir observaciones, LA ENTIDAD las comunica al CONTRATISTA, indicando claramente el sentido de estas, otorgándole un plazo para subsanar no menor de cinco (5) ni mayor de quince (15) días. Si pese al plazo otorgado, EL CONTRATISTA no cumpliera a cabalidad con la subsanación, LA ENTIDAD puede otorgar al CONTRATISTA periodos adicionales para las correcciones pertinentes. En este supuesto corresponde aplicar la penalidad por mora desde el vencimiento del plazo para subsanar.

Este procedimiento no resulta aplicable cuando la consultoría manifiestamente no cumplan con las características y condiciones ofrecidas, en cuyo caso LA ENTIDAD no otorga la conformidad, debiendo considerarse como no ejecutada la prestación, aplicándose la penalidad que corresponda por cada día de atraso.

CLÁUSULA UNDÉCIMA: DECLARACIÓN JURADA DEL CONTRATISTA

EL CONTRATISTA declara bajo juramento que se compromete a cumplir las obligaciones derivadas del presente contrato, bajo sanción de quedar inhabilitado para contratar con el Estado en caso de incumplimiento.

Importante para la Entidad

En los contratos de consultoría de obras para elaborar los expedientes técnicos de obra, se debe incluir obligatoriamente esta cláusula:

CLÁUSULA ...: OBLIGACIÓN DE ATENDER LAS CONSULTAS

EL CONTRATISTA asume la obligación de atender las consultas que le remita LA ENTIDAD, dentro de plazo previsto en el numeral 193.7 del artículo 193 del Reglamento de la Ley de Contrataciones del Estado. Ante la falta de absolución de dichas consultas, LA ENTIDAD adopta las acciones correspondientes.

Advertencia

Constituye infracción pasible de sanción según lo previsto en el literal h) del numeral 50.1 del artículo 50 de la Ley, negarse injustificadamente a cumplir las obligaciones derivadas del contrato que deben ejecutarse con posterioridad al pago.

Incorporar a las bases de consultoría de obras para la elaboración de expedientes técnicos o eliminar, según corresponda.

CLÁUSULA DUODÉCIMA: RESPONSABILIDAD POR VICIOS OCULTOS

La conformidad del servicio por parte de LA ENTIDAD no enerva su derecho a reclamar posteriormente por defectos o vicios ocultos, conforme a lo dispuesto por los artículos 40 de la Ley de Contrataciones del Estado y 173 de su Reglamento.

El plazo máximo de responsabilidad del contratista puede ser reclamada por la Entidad por siete (7) años después de la conformidad de obra otorgada por LA ENTIDAD.

CLÁUSULA DÉCIMA TERCERA: PENALIDADES

Si EL CONTRATISTA incurre en retraso injustificado en la ejecución de las prestaciones objeto del contrato, LA ENTIDAD le aplica automáticamente una penalidad por mora por cada día de atraso,

de acuerdo a la siguiente fórmula:

$$\text{Penalidad Diaria} = \frac{0.10 \times \text{monto vigente}}{F \times \text{plazo vigente en días}}$$

Donde:

F = 0.25 para plazos mayores a sesenta (60) días o;

F = 0.40 para plazos menores o iguales a sesenta (60) días.

El retraso se justifica a través de la solicitud de ampliación de plazo debidamente aprobado. Adicionalmente, se considera justificado el retraso y en consecuencia no se aplica penalidad, cuando EL CONTRATISTA acredite, de modo objetivamente sustentado, que el mayor tiempo transcurrido no le resulta imputable. En este último caso la calificación del retraso como justificado por parte de LA ENTIDAD no da lugar al pago de gastos generales ni costos directos de ningún tipo, conforme el numeral 162.5 del artículo 162 del Reglamento de la Ley de Contrataciones del Estado.

Adicionalmente a la penalidad por mora se aplicarán las siguientes penalidades:

Otras penalidades			
N°	Supuestos de aplicación de penalidad	Forma de cálculo	Procedimiento
1	Cuando el personal acreditado permanece menos de sesenta (60) días desde el inicio de su participación en la ejecución del contrato o del íntegro del plazo de ejecución, si este es menor a los sesenta (60) días, de conformidad con las disposiciones establecidas en el numeral 190.2 del artículo 190 del Reglamento.	(1.0 UIT) por cada día de ausencia del personal en el plazo previsto.	Según informe del coordinador de obra o monitor de proyectos o evidencia documentaria
2	En caso el contratista incumpla con su obligación de ejecutar la prestación con el personal acreditado o debidamente sustituido.	UNA (1) UIT por cada día de ausencia del personal.	Según informe del coordinador de obra o monitor de proyectos o evidencia documentaria
3	Si como consecuencia de verificar el funcionamiento u operatividad de la infraestructura culminada y las instalaciones y equipos en caso corresponda, el comité de recepción advierte que la obra no se encuentra culminada.	5% al monto del contrato de supervisión.	Según informe del comité de recepción.
4	En caso el supervisor de obra no absuelva las consultas o las absuelva fuera del plazo señalado en el numeral 193.3 del artículo 193 del Reglamento.	Una (1) UIT por no atender las consultas formuladas por el residente de obra, según lo dispuesto en el literal b) del numeral 193.10 del artículo 193 del Reglamento.	Según informe del coordinador de obra o monitor de proyectos o evidencia documentaria
5	No presentar el Informe diagnóstico y el Informe de inicio de obra, en el plazo máximo de siete (7) días calendario de iniciado el plazo de ejecución de la obra.	UNA (1) UIT, por cada día de retraso en la presentación	Según informe del coordinador de obra o monitor de proyectos o evidencia documentaria

Otras penalidades			
N°	Supuestos de aplicación de penalidad	Forma de cálculo	Procedimiento
6	No presentar el cronograma de participación de los profesionales y recursos de la oferta técnica, de acuerdo al coeficiente establecido en la estructura de costos de supervisión del expediente técnico, en un plazo máximo de cinco (05) días de aprobada la programación de obra actualizada a la fecha de inicio de obra.	UNA (1) UIT, por cada día de retraso en la presentación	Según informe del coordinador de obra o monitor de proyectos o evidencia documentaria
7	No presentar la revisión del Plan de manejo ambiental y plan de seguridad en el trabajo, dentro del plazo máximo de cinco (5) días calendario de presentados por el contratista ejecutor de obra.	UNA (1) UIT, por cada día de retraso en la presentación	Según informe del coordinador de obra o monitor de proyectos o evidencia documentaria
8	En caso de que los profesionales del plantel clave de supervisión no permanezcan en obra de acuerdo al coeficiente de participación y de acuerdo al calendario de participación del personal, sin haber justificado su ausencia.	UNA (1) UIT, por cada día de ausencia del personal clave	Según informe del coordinador de obra o monitor de proyectos o evidencia documentaria
9	Por demora en la presentación de informes de valorizaciones (de obra principal, de obras adicionales, de mayores gastos generales), informes mensuales, informes de opinión de ampliación de plazo, informes referidos a prestaciones adicionales de obra, informe final, informe de liquidación, tomándose como referencia los plazos establecidos en el RLCE y/o en los presentes términos de referencia. Se incluyen además en ese rubro, la demora en la presentación de cronogramas actualizados por ampliación de plazo, calendario acelerado de avance de obra, demora en derivar consultas a la entidad que requieran la opinión del proyectista.	01 UIT por cada día de demora o retraso en la presentación.	Según informe del coordinador de obra o monitor de proyectos o evidencia documentaria
10	Si como consecuencia de alguna demora, deficiencia u omisión en la prestación del servicio, se produjera un pago indebido o que se genere alguna obligación como el pago de costos directo y gastos generales variables, intereses u otros, a favor del contrato y en perjuicio del estado, la supervisión asumirá el 100% de dichos costos, hasta un máximo del 10% del monto del contrato de supervisión vigente	100% costo	Según informe del coordinador de obra o monitor de proyectos o evidencia documentaria
11	No ejecutar en forma independiente los controles de obra, los ensayos de control de calidad de los materiales y elementos diversos	Uno por mil (1/1000) del monto del contrato, por la no presentación de los controles de	Según informe del coordinador de obra o monitor de proyectos o evidencia

Otras penalidades			
N°	Supuestos de aplicación de penalidad	Forma de cálculo	Procedimiento
	correspondientes.	calidad en el informe mensual de supervisión.	documentaria
12	Si el supervisor incumple con la evaluación permanente y el desarrollo de la administración de riesgos, anotando los resultados en el cuaderno de obra, cuando menos, con periodicidad semanal, precisando sus efectos y los hitos afectados o no cumplidos, según artículo 192 del RLCE.	Uno por mil (1/1000) del monto del contrato, por cada ocurrencia	Según informe del coordinador de obra o monitor de proyectos o evidencia documentaria
13	Si el supervisor no presenta los planos post construcción, metrados finales, ensayos de control de calidad y protocolo de pruebas, presentados previamente por el contratista ejecutor de obra. El plazo para su presentación a la entidad es de cinco (5) días de recibida la documentación por parte del contratista. En caso el contratista no presente dicha documentación.	01 UIT por cada día de demora o retraso en la presentación.	Según informe del coordinador de obra o monitor de proyectos o evidencia documentaria
14	No colocar en su domicilio para efectos de notificación un letrero visible de su razón social y el número del domicilio.	Uno por mil (1/1000) del monto del contrato original	Según informe del coordinador de obra o monitor de proyectos o evidencia documentaria
15	Por no informar las penalidades en las que incurra el contratista ejecutor de la obra según lo establecido en su contrato.	1 UIT por cada penalidad no informada.	Según informe del coordinador de obra de la Sub Gerencia de Supervisión y Liquidaciones.

Importante

De haberse previsto establecer penalidades distintas a la penalidad por mora, incluir dichas penalidades, los supuestos de aplicación de penalidad, la forma de cálculo de la penalidad para cada supuesto y el procedimiento mediante el cual se verifica el supuesto a penalizar, conforme el artículo 163 del Reglamento de la Ley de Contrataciones del Estado.

Estas penalidades se deducen de los pagos a cuenta o del pago final, según corresponda; o si fuera necesario, se cobra del monto resultante de la ejecución de la garantía de fiel cumplimiento.

Estos dos (2) tipos de penalidades pueden alcanzar cada una un monto máximo equivalente al diez por ciento (10%) del monto del contrato vigente, o de ser el caso, del ítem que debió ejecutarse.

Cuando se llegue a cubrir el monto máximo de la penalidad por mora o el monto máximo para otras penalidades, de ser el caso, LA ENTIDAD puede resolver el contrato por incumplimiento.

CLÁUSULA DÉCIMA CUARTA: RESOLUCIÓN DEL CONTRATO

Cualquiera de las partes puede resolver el contrato, de conformidad con el numeral 32.3 del artículo 32 y artículo 36 de la Ley de Contrataciones del Estado, y el artículo 164 de su Reglamento. De darse el caso, LA ENTIDAD procederá de acuerdo a lo establecido en el artículo 165 del

Reglamento de la Ley de Contrataciones del Estado.

CLÁUSULA DÉCIMA QUINTA: RESPONSABILIDAD DE LAS PARTES

Cuando se resuelva el contrato por causas imputables a algunas de las partes, se debe resarcir los daños y perjuicios ocasionados, a través de la indemnización correspondiente. Ello no obsta la aplicación de las sanciones administrativas, penales y pecuniarias a que dicho incumplimiento diere lugar, en el caso que éstas correspondan.

Lo señalado precedentemente no exime a ninguna de las partes del cumplimiento de las demás obligaciones previstas en el presente contrato.

CLÁUSULA DÉCIMA SEXTA: ANTICORRUPCIÓN

EL CONTRATISTA declara y garantiza no haber, directa o indirectamente, o tratándose de una persona jurídica a través de sus socios, integrantes de los órganos de administración, apoderados, representantes legales, funcionarios, asesores o personas vinculadas a las que se refiere el artículo 7 del Reglamento de la Ley de Contrataciones del Estado, ofrecido, negociado o efectuado, cualquier pago o, en general, cualquier beneficio o incentivo ilegal en relación al contrato.

Asimismo, el CONTRATISTA se obliga a conducirse en todo momento, durante la ejecución del contrato, con honestidad, probidad, veracidad e integridad y de no cometer actos ilegales o de corrupción, directa o indirectamente o a través de sus socios, accionistas, participacionistas, integrantes de los órganos de administración, apoderados, representantes legales, funcionarios, asesores y personas vinculadas a las que se refiere el artículo 7 del Reglamento de la Ley de Contrataciones del Estado.

Además, EL CONTRATISTA se compromete a i) comunicar a las autoridades competentes, de manera directa y oportuna, cualquier acto o conducta ilícita o corrupta de la que tuviera conocimiento; y ii) adoptar medidas técnicas, organizativas y/o de personal apropiadas para evitar los referidos actos o prácticas.

Finalmente, EL CONTRATISTA se compromete a no colocar a los funcionarios públicos con los que deba interactuar, en situaciones reñidas con la ética. En tal sentido, reconoce y acepta la prohibición de ofrecerles a éstos cualquier tipo de obsequio, donación, beneficio y/o gratificación, ya sea de bienes o servicios, cualquiera sea la finalidad con la que se lo haga.

CLÁUSULA DÉCIMA SÉTIMA: MARCO LEGAL DEL CONTRATO

Sólo en lo no previsto en este contrato, en la Ley de Contrataciones del Estado y su Reglamento, en las directivas que emita el OSCE y demás normativa especial que resulte aplicable, serán de aplicación supletoria las disposiciones pertinentes del Código Civil vigente, cuando corresponda, y demás normas de derecho privado.

CLÁUSULA DÉCIMA OCTAVA: SOLUCIÓN DE CONTROVERSIAS²¹

Las controversias que surjan entre las partes durante la ejecución del contrato se resuelven mediante conciliación o arbitraje, según el acuerdo de las partes.

Cualquiera de las partes tiene derecho a iniciar el arbitraje a fin de resolver dichas controversias dentro del plazo de caducidad previsto en la Ley de Contrataciones del Estado y su Reglamento.

Facultativamente, cualquiera de las partes tiene el derecho a solicitar una conciliación dentro del plazo de caducidad correspondiente, según lo señalado en el artículo 224 del Reglamento de la Ley de Contrataciones del Estado, sin perjuicio de recurrir al arbitraje, en caso no se llegue a un acuerdo entre ambas partes o se llegue a un acuerdo parcial. Las controversias sobre nulidad del contrato solo pueden ser sometidas a arbitraje.

El Laudo arbitral emitido es inapelable, definitivo y obligatorio para las partes desde el momento de su notificación, según lo previsto en el numeral 45.21 del artículo 45 de la Ley de Contrataciones del Estado.

²¹ De acuerdo con el numeral 225.3 del artículo 225 del Reglamento, las partes pueden recurrir al arbitraje ad hoc cuando las controversias deriven de procedimientos de selección cuyo valor referencial sea menor o igual a cinco millones con 00/100 soles (S/ 5 000 000,00).

CLÁUSULA DÉCIMA NOVENA: FACULTAD DE ELEVAR A ESCRITURA PÚBLICA

Cualquiera de las partes puede elevar el presente contrato a Escritura Pública corriendo con todos los gastos que demande esta formalidad.

CLÁUSULA VIGÉSIMA: DOMICILIO PARA EFECTOS DE LA EJECUCIÓN CONTRACTUAL

Las partes declaran el siguiente domicilio para efecto de las notificaciones que se realicen durante la ejecución del presente contrato:

DOMICILIO DE LA ENTIDAD: [.....]

DOMICILIO DEL CONTRATISTA: [CONSIGNAR EL DOMICILIO SEÑALADO POR EL POSTOR GANADOR DE LA BUENA PRO AL PRESENTAR LOS REQUISITOS PARA EL PERFECCIONAMIENTO DEL CONTRATO]

La variación del domicilio aquí declarado de alguna de las partes debe ser comunicada a la otra parte, formalmente y por escrito, con una anticipación no menor de quince (15) días calendario.

De acuerdo con las bases integradas, la oferta y las disposiciones del presente contrato, las partes lo firman por duplicado en señal de conformidad en la ciudad de [.....] al [CONSIGNAR FECHA].

"LA ENTIDAD"

"EL CONTRATISTA"

Importante

Este documento puede firmarse digitalmente si ambas partes cuentan con firma digital, según la Ley N° 27269, Ley de Firmas y Certificados Digitales²².

²² Para mayor información sobre la normativa de firmas y certificados digitales ingresar a: <https://www.indecopi.gob.pe/web/firmas-digitales/firmar-y-certificados-digitales>

CAPÍTULO VI
CONSTANCIA DE PRESTACIÓN DE CONSULTORÍA DE OBRA

De conformidad con el artículo 169 del Reglamento, se deja expresa constancia de la culminación de la prestación derivada del contrato mencionado en el numeral 3 del presente documento.

1	DATOS DEL DOCUMENTO	Número del documento				
		Fecha de emisión del documento				
2	DATOS DEL CONTRATISTA	Nombre, denominación o razón social				
		RUC				
		EN CASO EL CONTRATISTA SEA UN CONSORCIO, ADEMÁS SE DEBERÁ REGISTRAR LA SIGUIENTE INFORMACIÓN:				
		Nombre o razón social del integrante del consorcio	RUC	%	Descripción de las obligaciones	
3	DATOS DEL CONTRATO	Número del contrato				
		Tipo y número del procedimiento de selección				
		Objeto del contrato	Elaboración de Expediente Técnico	Supervisión de la elaboración del Expediente Técnico	Supervisión de Obra	
		Descripción del objeto del contrato				
		Fecha de suscripción del contrato				
		Monto total ejecutado del contrato				
		Plazo de ejecución contractual	Plazo original	días calendario		
			Ampliación(es) de plazo	días calendario		
			Total plazo	días calendario		
			Fecha de inicio de la consultoría de obra			
	Fecha final de la consultoría de obra					

En caso de elaboración de Expediente Técnico

4	DATOS DEL EXPEDIENTE TÉCNICO	Denominación del proyecto	
		Ubicación del proyecto	
		Monto del presupuesto	

En caso de Supervisión de Obras

5	DATOS DE LA OBRA	Denominación de la obra	
		Ubicación de la obra	
		Número de adicionales de obra	
		Monto total de los adicionales	
		Número de deductivos	
		Monto total de los deductivos	
		Monto total de la obra	

6	APLICACIÓN DE PENALIDADES	Monto de las penalidades por mora	
		Monto de otras penalidades	
		Monto total de las penalidades aplicadas	

7	DATOS DE LA ENTIDAD	Nombre de la Entidad	
		RUC de la Entidad	
		Nombres y apellidos del funcionario que emite la constancia	
		Cargo que ocupa en la Entidad	
		Teléfono de contacto	

8	
	NOMBRE, FIRMA Y SELLO DEL FUNCIONARIO COMPETENTE



ANEXOS



ANEXO N° 1

DECLARACIÓN JURADA DE DATOS DEL POSTOR

Señores

COMITÉ DE SELECCIÓN

CONCURSO PÚBLICO N° 03-2024-GRA/CS-1 PRIMERA CONVOCATORIA

Presente.-

El que se suscribe, [...], postor y/o Representante Legal de [CONSIGNAR EN CASO DE SER PERSONA JURÍDICA], identificado con [CONSIGNAR TIPO DE DOCUMENTO DE IDENTIDAD] N° [CONSIGNAR NÚMERO DE DOCUMENTO DE IDENTIDAD], con poder inscrito en la localidad de [CONSIGNAR EN CASO DE SER PERSONA JURÍDICA] en la Ficha N° [CONSIGNAR EN CASO DE SER PERSONA JURÍDICA] Asiento N° [CONSIGNAR EN CASO DE SER PERSONA JURÍDICA], **DECLARO BAJO JURAMENTO** que la siguiente información se sujeta a la verdad:

Nombre, Denominación o Razón Social :			
Domicilio Legal :			
RUC :	Teléfono(s) :		
MYPE ²³		Sí	No
Correo electrónico :			

Autorización de notificación por correo electrónico:

Autorizo que se notifiquen al correo electrónico indicado las siguientes actuaciones:

1. Solicitud de reducción de la oferta económica.
2. Solicitud de subsanación de los requisitos para perfeccionar el contrato.
3. Solicitud para presentar los documentos para perfeccionar el contrato, según orden de prelación, de conformidad con lo previsto en el artículo 141 del Reglamento.
4. Respuesta a la solicitud de acceso al expediente de contratación.

Asimismo, me comprometo a remitir la confirmación de recepción, en el plazo máximo de dos (2) días hábiles de recibida la comunicación.

[CONSIGNAR CIUDAD Y FECHA]

.....
Firma, Nombres y Apellidos del postor o Representante legal, según corresponda

Importante

La notificación dirigida a la dirección de correo electrónico consignada se entenderá válidamente efectuada cuando la Entidad reciba acuse de recepción.

Importante

²³ Esta información será verificada por la Entidad en la página web del Ministerio de Trabajo y Promoción del Empleo en la sección consulta de empresas acreditadas en el REMYPE en el link <http://www2.trabajo.gob.pe/servicios-en-linea-2-2/> y se tendrá en consideración, en caso el postor ganador de la buena pro solicite la retención del diez por ciento (10%) del monto del contrato, en calidad de garantía de fiel cumplimiento, según lo señalado en el numeral 149.4 del artículo 149 y numeral 151.2 del artículo 151 del Reglamento.

Cuando se trate de consorcios, la declaración jurada es la siguiente:

ANEXO N° 1

DECLARACIÓN JURADA DE DATOS DEL POSTOR

Señores

COMITÉ DE SELECCIÓN

CONCURSO PÚBLICO N° 03-2024-GRA/CS-1 PRIMERA CONVOCATORIA

Presente.-

El que se suscribe, [...], representante común del consorcio [CONSIGNAR EL NOMBRE DEL CONSORCIO], identificado con [CONSIGNAR TIPO DE DOCUMENTO DE IDENTIDAD] N° [CONSIGNAR NÚMERO DE DOCUMENTO DE IDENTIDAD], **DECLARO BAJO JURAMENTO** que la siguiente información se sujeta a la verdad:

Datos del consorciado 1			
Nombre, Denominación o Razón Social :			
Domicilio Legal :			
RUC :	Teléfono(s) :		
MYPE ²⁴	Sí	No	
Correo electrónico :			

Datos del consorciado 2			
Nombre, Denominación o Razón Social :			
Domicilio Legal :			
RUC :	Teléfono(s) :		
MYPE ²⁵	Sí	No	
Correo electrónico :			

Datos del consorciado ...			
Nombre, Denominación o Razón Social :			
Domicilio Legal :			
RUC :	Teléfono(s) :		
MYPE ²⁶	Sí	No	
Correo electrónico :			

Autorización de notificación por correo electrónico:

Correo electrónico del consorcio:

Autorizo que se notifiquen al correo electrónico indicado las siguientes actuaciones:

1. Solicitud de reducción de la oferta económica.

²⁴ Esta información será verificada por la Entidad en la página web del Ministerio de Trabajo y Promoción del Empleo en la sección consulta de empresas acreditadas en el REMYPE en el link <http://www2.trabajo.gob.pe/servicios-en-linea-2-2/> y se tendrá en consideración, en caso el consorcio ganador de la buena pro solicite la retención del diez por ciento (10%) del monto del contrato, en calidad de garantía de fiel cumplimiento, según lo señalado en el numeral 149.4 del artículo 149 y numeral 151.2 del artículo 151 del Reglamento. Para dicho efecto, todos los integrantes del consorcio deben acreditar la condición de micro o pequeña empresa.

²⁵ Ibídem.

²⁶ Ibídem.

2. Solicitud de subsanación de los requisitos para perfeccionar el contrato.
3. Solicitud para presentar los documentos para perfeccionar el contrato, según orden de prelación, de conformidad con lo previsto en el artículo 141 del Reglamento.
4. Respuesta a la solicitud de acceso al expediente de contratación.

Asimismo, me comprometo a remitir la confirmación de recepción, en el plazo máximo de dos (2) días hábiles de recibida la comunicación.

[CONSIGNAR CIUDAD Y FECHA]

.....
**Firma, Nombres y Apellidos del representante
común del consorcio**

Importante

La notificación dirigida a la dirección de correo electrónico consignada se entenderá válidamente efectuada cuando la Entidad reciba acuse de recepción.

ANEXO N° 2

**DECLARACIÓN JURADA
(ART. 52 DEL REGLAMENTO DE LA LEY DE CONTRATACIONES DEL ESTADO)**

Señores

COMITÉ DE SELECCIÓN

CONCURSO PÚBLICO N° 03-2024-GRA/CS-1 PRIMERA CONVOCATORIA

Presente.-

Mediante el presente el suscrito, postor y/o Representante Legal de [CONSIGNAR EN CASO DE SER PERSONA JURÍDICA], declaro bajo juramento:

- i. No haber incurrido y me obligo a no incurrir en actos de corrupción, así como a respetar el principio de integridad.
- ii. No tener impedimento para postular en el procedimiento de selección ni para contratar con el Estado, conforme al artículo 11 de la Ley de Contrataciones del Estado.
- iii. Conocer las sanciones contenidas en la Ley de Contrataciones del Estado y su Reglamento, así como las disposiciones aplicables de la Ley N° 27444, Ley del Procedimiento Administrativo General.
- iv. Participar en el presente proceso de contratación en forma independiente sin mediar consulta, comunicación, acuerdo, arreglo o convenio con ningún proveedor; y, conocer las disposiciones del Decreto Legislativo N° 1034, Decreto Legislativo que aprueba la Ley de Represión de Conductas Anticompetitivas.
- v. Conocer, aceptar y someterme a las bases, condiciones y reglas del procedimiento de selección.
- vi. Ser responsable de la veracidad de los documentos e información que presento en el presente procedimiento de selección.
- vii. Comprometerme a mantener la oferta presentada durante el procedimiento de selección y a perfeccionar el contrato, en caso de resultar favorecido con la buena pro.

[CONSIGNAR CIUDAD Y FECHA]

.....
**Firma, Nombres y Apellidos del postor o
Representante legal, según corresponda**

Importante

En el caso de consorcios, cada integrante debe presentar esta declaración jurada, salvo que sea presentada por el representante común del consorcio.

ANEXO N° 3

DECLARACIÓN JURADA DE CUMPLIMIENTO DE LOS TÉRMINOS DE REFERENCIA

Señores

COMITÉ DE SELECCIÓN

CONCURSO PÚBLICO N° 03-2024-GRA/CS-1 PRIMERA CONVOCATORIA

Presente.-

Es grato dirigirme a usted, para hacer de su conocimiento que luego de haber examinado las bases y demás documentos del procedimiento de la referencia y, conociendo todos los alcances y las condiciones detalladas en dichos documentos, el postor que suscribe ofrece el servicio de consultoría de obra [CONSIGNAR EL OBJETO DE LA CONVOCATORIA], de conformidad con los Términos de Referencia que se indican en el numeral 3.1 del Capítulo III de la sección específica de las bases y los documentos del procedimiento.

[CONSIGNAR CIUDAD Y FECHA]

.....
**Firma, Nombres y Apellidos del postor o
Representante legal o común, según corresponda**

Importante

Adicionalmente, puede requerirse la presentación de documentación que acredite el cumplimiento de los términos de referencia, conforme a lo indicado en el acápite relacionado al contenido de las ofertas de la presente sección de las bases.

ANEXO N° 4

DECLARACIÓN JURADA DE PLAZO DE PRESTACIÓN DEL SERVICIO DE CONSULTORÍA DE OBRA

Señores

COMITÉ DE SELECCIÓN

CONCURSO PÚBLICO N° 03-2024-GRA/CS-1 PRIMERA CONVOCATORIA

Presente. -

Mediante el presente, con pleno conocimiento de las condiciones que se exigen en las bases del procedimiento de la referencia, me comprometo a prestar el servicio de consultoría de obra objeto del presente procedimiento de selección en el plazo de [CONSIGNAR EL PLAZO OFERTADO].

[CONSIGNAR CIUDAD Y FECHA]

.....
**Firma, Nombres y Apellidos del postor o
Representante legal o común, según corresponda**



ANEXO N° 5

PROMESA DE CONSORCIO
(Sólo para el caso en que un consorcio se presente como postor)

Señores

COMITÉ DE SELECCIÓN

CONCURSO PÚBLICO N° 03-2024-GRA/CS-1 PRIMERA CONVOCATORIA

Presente.-

Los suscritos declaramos expresamente que hemos convenido en forma irrevocable, durante el lapso que dure el procedimiento de selección, para presentar una oferta conjunta al **CONCURSO PÚBLICO N° [CONSIGNAR NOMENCLATURA DEL PROCEDIMIENTO]**.

Asimismo, en caso de obtener la buena pro, nos comprometemos a formalizar el contrato de consorcio, de conformidad con lo establecido por el artículo 140 del Reglamento de la Ley de Contrataciones del Estado, bajo las siguientes condiciones:

a) Integrantes del consorcio

1. [NOMBRE, DENOMINACIÓN O RAZÓN SOCIAL DEL CONSORCIADO 1].
2. [NOMBRE, DENOMINACIÓN O RAZÓN SOCIAL DEL CONSORCIADO 2].

b) Designamos a [CONSIGNAR NOMBRES Y APELLIDOS DEL REPRESENTANTE COMÚN], identificado con [CONSIGNAR TIPO DE DOCUMENTO DE IDENTIDAD] N° [CONSIGNAR NÚMERO DE DOCUMENTO DE IDENTIDAD], como representante común del consorcio para efectos de participar en todos los actos referidos al procedimiento de selección, suscripción y ejecución del contrato correspondiente con [CONSIGNAR NOMBRE DE LA ENTIDAD].

Asimismo, declaramos que el representante común del consorcio no se encuentra impedido, inhabilitado ni suspendido para contratar con el Estado.

c) Fijamos nuestro domicilio legal común en [.....].

d) Las obligaciones que corresponden a cada uno de los integrantes del consorcio son las siguientes:

1. OBLIGACIONES DE [NOMBRE, DENOMINACIÓN O RAZÓN SOCIAL DEL CONSORCIADO 1] [%]²⁷

[DESCRIBIR LAS OBLIGACIONES DEL CONSORCIADO 1]

2. OBLIGACIONES DE [NOMBRE, DENOMINACIÓN O RAZÓN SOCIAL DEL CONSORCIADO 2] [%]²⁸

[DESCRIBIR LAS OBLIGACIONES DEL CONSORCIADO 2]

TOTAL OBLIGACIONES 100%²⁹

²⁷ Consignar únicamente el porcentaje total de las obligaciones, el cual debe ser expresado en número entero, sin decimales.

²⁸ Consignar únicamente el porcentaje total de las obligaciones, el cual debe ser expresado en número entero, sin decimales.

²⁹ Este porcentaje corresponde a la sumatoria de los porcentajes de las obligaciones de cada uno de los integrantes del consorcio.

[CONSIGNAR CIUDAD Y FECHA]

.....
Consortiado 1
Nombres, apellidos y firma del Consortiado 1
o de su Representante Legal
Tipo y N° de Documento de Identidad

.....
Consortiado 2
Nombres, apellidos y firma del Consortiado 2
o de su Representante Legal
Tipo y N° de Documento de Identidad

Importante
De conformidad con el artículo 52 del Reglamento, las firmas de los integrantes del consorcio deben ser legalizadas.





ANEXO N° 6

OFERTA ECONÓMICA

ÍTEM N° [INDICAR NÚMERO]

Señores

COMITÉ DE SELECCIÓN

CONCURSO PÚBLICO N° 03-2024-GRA/CS-1 PRIMERA CONVOCATORIA

Presente.-

Es grato dirigirme a usted, para hacer de su conocimiento que, de acuerdo con las bases, mi oferta económica es la siguiente:

DESCRIPCIÓN DEL OBJETO	N° DE PERIODOS DE TIEMPO ³⁰	PERIODO O UNIDAD DE TIEMPO ³¹	TARIFA UNITARIA OFERTADA ³²	TOTAL OFERTA ECONÓMICA
Supervisión de obra				
Liquidación de obra				

La oferta económica [CONSIGNAR LA MONEDA DE LA CONVOCATORIA] incluye todos los tributos, seguros, transporte, inspecciones, pruebas y, de ser el caso, los costos laborales conforme a la legislación vigente, así como cualquier otro concepto que pueda tener incidencia sobre el costo del servicio de consultoría a contratar; excepto la de aquellos postores que gocen de alguna exoneración legal, no incluirán en su oferta económica los tributos respectivos.

[CONSIGNAR CIUDAD Y FECHA]

.....
**Firma, Nombres y Apellidos del postor o
Representante legal o común, según corresponda**

Importante

- En caso que el postor reduzca su oferta, según lo previsto en el artículo 68 del Reglamento, debe presentar nuevamente este Anexo.
- El postor que goce de alguna exoneración legal, debe indicar que su oferta no incluye el tributo materia de la exoneración, debiendo incluir el siguiente texto:

"Mi oferta no incluye [CONSIGNAR EL TRIBUTO MATERIA DE LA EXONERACIÓN]".

³⁰ Número estimado de días, meses, entre otros de la ejecución de la prestación, según lo establecido en las bases.

³¹ Día, mes, entre otros, según lo establecido en las bases.

³² El postor formula su oferta proponiendo una tarifa fija en base al periodo o unidad de tiempo establecida en las bases.

Importante para la Entidad

- En caso de procedimientos según relación de ítems, consignar lo siguiente:
“El postor debe presentar su oferta económica en documentos independientes, en los ítems que se presente”.
- En caso de contrataciones que conlleven la ejecución de prestaciones accesorias, consignar lo siguiente:
“El postor debe detallar en su oferta económica, el monto correspondiente a la prestación principal y las prestaciones accesorias”.
- Si durante la fase de actos preparatorios, las Entidades advierten que es posible la participación de proveedores que gozan del beneficio de la exoneración del IGV prevista en la Ley N° 27037, Ley de Promoción de la Inversión en la Amazonía, consignar lo siguiente:
“La oferta económica de los postores que presenten la Declaración Jurada de cumplimiento de condiciones para la aplicación de la exoneración del IGV (**Anexo N° 7**), debe encontrarse dentro de los límites del valor referencial sin IGV”.

Incluir las disposiciones, según corresponda. Una vez culminada la elaboración de las bases, las notas que no se incorporen deben ser eliminadas

ANEXO N° 7

DECLARACIÓN JURADA DE CUMPLIMIENTO DE CONDICIONES PARA LA APLICACIÓN DE LA EXONERACIÓN DEL IGV

Señores

COMITÉ DE SELECCIÓN

CONCURSO PÚBLICO N° 03-2024-GRA/CS-1 PRIMERA CONVOCATORIA

Presente.-

Mediante el presente el suscrito, postor y/o Representante Legal de [CONSIGNAR EN CASO DE SER PERSONA JURÍDICA], declaro bajo juramento que gozo del beneficio de la exoneración del IGV previsto en la Ley N° 27037, Ley de Promoción de la Inversión en la Amazonía, dado que cumpla con las condiciones siguientes:

- 1.- Que el domicilio fiscal de la empresa³³ se encuentra ubicada en la Amazonía y coincide con el lugar establecido como sede central (donde tiene su administración y lleva su contabilidad);
- 2.- Que la empresa se encuentra inscrita en las Oficinas Registrales de la Amazonía (exigible en caso de personas jurídicas);
- 3.- Que, al menos el setenta por ciento (70%) de los activos fijos de la empresa se encuentran en la Amazonía; y
- 4.- Que la empresa no presta servicios fuera de la Amazonía.

[CONSIGNAR CIUDAD Y FECHA]

.....
Firma, Nombres y Apellidos del postor o Representante legal, según corresponda

Importante

Cuando se trate de consorcios, esta declaración jurada será presentada por cada uno de los integrantes del consorcio, salvo que se trate de consorcios con contabilidad independiente, en cuyo caso debe ser suscrita por el representante común, debiendo indicar su condición de consorcio con contabilidad independiente y el número de RUC del consorcio.

³³ En el artículo 1 del "Reglamento de las Disposiciones Tributarias contenidas en la Ley de Promoción de la Inversión en la Amazonía" se define como "empresa" a las "Personas naturales, sociedades conyugales, sucesiones indivisas y personas consideradas jurídicas por la Ley del Impuesto a la Renta, generadoras de rentas de tercera categoría, ubicadas en la Amazonía. Las sociedades conyugales son aquellas que ejerzan la opción prevista en el Artículo 16 de la Ley del Impuesto a la Renta."

ANEXO N° 8

EXPERIENCIA DEL POSTOR EN LA ESPECIALIDAD

Señores
COMITÉ DE SELECCIÓN
CONCURSO PÚBLICO N° 03-2024-GRA/CS-1 PRIMERA CONVOCATORIA
Presente.-

Mediante el presente, el suscrito detalla la siguiente EXPERIENCIA EN LA ESPECIALIDAD:

N°	CLIENTE	OBJETO DEL CONTRATO	N° CONTRATO / O/S / COMPROBANTE DE PAGO	FECHA DEL CONTRATO O CP ³⁴	FECHA DE LA CONFORMIDAD, DE SER EL CASO ³⁵	EXPERIENCIA PROVENIENT E ³⁶ DE:	MONEDA	IMPORTE ³⁷	TIPO DE CAMBIO VENTA ³⁸	MONTO FACTURADO ACUMULADO ³⁹
1										
2										
3										

³⁴ Se refiere a la fecha de suscripción del contrato, de la emisión de la Orden de Servicios o de cancelación del comprobante de pago, según corresponda.

³⁵ Únicamente, cuando la fecha del perfeccionamiento del contrato, sea previa a los diez (10) años anteriores a la fecha de presentación de ofertas, caso en el cual el postor debe acreditar que la conformidad se emitió dentro de dicho periodo.

³⁶ Si el titular de la experiencia no es el postor, consignar si dicha experiencia corresponde a la matriz en caso que el postor sea sucursal, o fue transmitida por reorganización societaria, debiendo acompañar la documentación sustentatoria correspondiente. Al respecto, según la Opinión N° 216-2017/DTN "Considerando que la sociedad matriz y la sucursal constituyen la misma persona jurídica, la sucursal puede acreditar como suya la experiencia de su matriz". Del mismo modo, según lo previsto en la Opinión N° 010-2013/DTN, "... en una operación de reorganización societaria que comprende tanto una fusión como una escisión, la sociedad resultante podrá acreditar como suya la experiencia de la sociedad incorporada o absorbida, que se extingue producto de la fusión; asimismo, si en virtud de la escisión se transfiere un bloque patrimonial consistente en una línea de negocio completa, la sociedad resultante podrá acreditar como suya la experiencia de la sociedad escindida, correspondiente a la línea de negocio transmitida. De esta manera, la sociedad resultante podrá emplear la experiencia transmitida, como consecuencia de la reorganización societaria antes descrita, en los futuros procesos de selección en los que participe".

³⁷ Se refiere al monto del contrato ejecutado incluido adicionales y reducciones, de ser el caso.

³⁸ El tipo de cambio venta debe corresponder al publicado por la SBS correspondiente a la fecha de suscripción del contrato, de la emisión de la Orden de Servicios o de cancelación del comprobante de pago, según corresponda.

³⁹ Consignar en la moneda establecida en las bases.

N°	CLIENTE	OBJETO DEL CONTRATO	N° CONTRATO / O/S / COMPROBANTE DE PAGO	FECHA DEL CONTRATO O CP ³⁴	FECHA DE LA CONFORMIDAD, DE SER EL CASO ³⁵	EXPERIENCIA, PROVENIENTE E ³⁶ DE:	MONEDA	IMPORTE ³⁷	TIPO DE CAMBIO VENTA ³⁸	MONTO FACTURADO ACUMULADO ³⁹
4										
5										
6										
7										
8										
9										
10										
...										
20										
TOTAL										

[CONSIGNAR CIUDAD Y FECHA]

.....
Firma, Nombres y Apellidos del postor o
Representante legal o común, según corresponda



ANEXO N° 9

**DECLARACIÓN JURADA
(NUMERAL 49.4 DEL ARTÍCULO 49 DEL REGLAMENTO)**

Señores

COMITÉ DE SELECCIÓN

CONCURSO PÚBLICO N° 03-2024-GRA/CS-1 PRIMERA CONVOCATORIA

Presente.-

Mediante el presente el suscrito, postor y/o Representante Legal de [CONSIGNAR EN CASO DE SER PERSONA JURÍDICA], declaro que la experiencia que acredito de la empresa [CONSIGNAR LA DENOMINACIÓN DE LA PERSONA JURÍDICA] como consecuencia de una reorganización societaria, no se encuentra en el supuesto establecido en el numeral 49.4 del artículo 49 del Reglamento.

[CONSIGNAR CIUDAD Y FECHA]

.....
**Firma, Nombres y Apellidos del postor o
Representante legal, según corresponda**

Importante

A efectos de cautelar la veracidad de esta declaración, el postor puede verificar la información de la Relación de Proveedores Sancionados por el Tribunal de Contrataciones del Estado con Sanción Vigente en <http://portal.osce.gob.pe/rnp/content/relación-de-proveedores-sancionados>.

También le asiste dicha facultad al órgano encargado de las contrataciones o al órgano de la Entidad al que se le haya asignado la función de verificación de la oferta presentada por el postor ganador de la buena pro.

ANEXO N° 12

**AUTORIZACIÓN DE NOTIFICACIÓN DE LA DECISIÓN DE LA ENTIDAD SOBRE LA
SOLICITUD DE AMPLIACIÓN DE PLAZO MEDIANTE MEDIOS ELECTRÓNICOS DE
COMUNICACIÓN**

(DOCUMENTO A PRESENTAR EN EL PERFECCIONAMIENTO DEL CONTRATO)

Señores

COMITÉ DE SELECCIÓN

CONCURSO PÚBLICO N° 03-2024-GRA/CS-1 PRIMERA CONVOCATORIA

Presente.-

El que se suscribe, [...], postor adjudicado y/o Representante Legal de [CONSIGNAR EN CASO DE SER PERSONA JURÍDICA], identificado con [CONSIGNAR TIPO DE DOCUMENTO DE IDENTIDAD] N° [CONSIGNAR NÚMERO DE DOCUMENTO DE IDENTIDAD], autorizo que durante la ejecución del contrato se me notifique al correo electrónico [INDICAR EL CORREO ELECTRÓNICO] lo siguiente:

✓ Notificación de la decisión de la Entidad respecto a la solicitud de ampliación de plazo.

[CONSIGNAR CIUDAD Y FECHA]

.....
**Firma, Nombres y Apellidos del postor o
Representante legal o común, según
corresponda**

Importante

La notificación de la decisión de la Entidad respecto a la solicitud de ampliación de plazo se efectúa por medios electrónicos de comunicación, siempre que se cuente con la autorización correspondiente y sea posible obtener un acuse de recibo a través del mecanismo utilizado.