

# ***BASES ESTÁNDAR DE ADJUDICACIÓN SIMPLIFICADA PARA LA CONTRATACIÓN DEL SERVICIO DE CONSULTORÍA EN GENERAL***

*Aprobado mediante Directiva N° 001-2019-OSCE/CD*



***SUB DIRECCIÓN DE NORMATIVIDAD – DIRECCIÓN TÉCNICO NORMATIVA***  
**ORGANISMO SUPERVISOR DE LAS CONTRATACIONES DEL ESTADO - OSCE**

**SIMBOLOGÍA UTILIZADA:**

N°	Símbolo	Descripción
1	[ABC] / [.....]	La información solicitada dentro de los corchetes sombreados debe ser completada por la Entidad durante la elaboración de las bases.
2	[ABC] / [.....]	Es una indicación, o información que deberá ser completada por la Entidad con posterioridad al otorgamiento de la buena pro para el caso específico de la elaboración de la PROFORMA DEL CONTRATO; o por los proveedores, en el caso de los ANEXOS de la oferta.
3	<div>Importante</div> <ul style="list-style-type: none"> <li>• Abc</li> </ul>	Se refiere a consideraciones importantes a tener en cuenta por el órgano encargado de las contrataciones o el comité de selección, según corresponda y por los proveedores.
4	<div>Advertencia</div> <ul style="list-style-type: none"> <li>• Abc</li> </ul>	Se refiere a advertencias a tener en cuenta por el órgano encargado de las contrataciones o comité de selección, según corresponda y por los proveedores.
5	<div>Importante para la Entidad</div> <ul style="list-style-type: none"> <li>• Xyz</li> </ul>	Se refiere a consideraciones importantes a tener en cuenta por el órgano encargado de las contrataciones o el comité de selección, según corresponda y deben ser eliminadas una vez culminada la elaboración de las bases.

**CARACTERÍSTICAS DEL DOCUMENTO:**

Las bases estándar deben ser elaboradas en formato WORD, y deben tener las siguientes características:

N°	Características	Parámetros
1	Márgenes	Superior : 2.5 cm      Inferior: 2.5 cm Izquierda: 2.5 cm      Derecha: 2.5 cm
2	Fuente	Arial
3	Estilo de Fuente	Normal: Para el contenido en general Cursiva: Para el encabezado y pie de página Para las Consideraciones importantes (Ítem 3 del cuadro anterior)
4	Color de Fuente	Automático: Para el contenido en general Azul : Para las Consideraciones importantes (Ítem 3 del cuadro anterior)
5	Tamaño de Letra	16 : Para las dos primeras hojas de las Secciones General y Específica 11 : Para el nombre de los Capítulos. 10 : Para el cuerpo del documento en general 9 : Para el encabezado y pie de página Para el contenido de los cuadros, pudiendo variar, según la necesidad 8 : Para las Notas al pie
6	Alineación	Justificada: Para el contenido en general y notas al pie. Centrada : Para la primera página, los títulos de las Secciones y nombres de los Capítulos)
7	Interlineado	Sencillo
8	Espaciado	Anterior : 0 Posterior : 0
9	Subrayado	Para los nombres de las Secciones y para resaltar o hacer hincapié en algún concepto

**INSTRUCCIONES DE USO:**

- Una vez registrada la información solicitada dentro de los corchetes sombreados en gris, el texto deberá quedar en letra tamaño 10, con estilo normal, sin formato de negrita y sin sombread.
- La nota **IMPORTANTE** no puede ser modificada ni eliminada en la Sección General. En el caso de la Sección Específica debe seguirse la instrucción que se indica en dicha nota.

Elaboradas en enero de 2019  
Modificadas en marzo, junio y diciembre de 2019



## **MUNICIPALIDAD DISTRITAL DE MEGANTONI**



### **BASES ESTÁNDAR DE ADJUDICACIÓN SIMPLIFICADA PARA LA CONTRATACIÓN DEL SERVICIO DE CONSULTORÍA EN GENERAL<sup>1</sup>**

#### **ADJUDICACIÓN SIMPLIFICADA Nº 35-2021-CS-MDM/LC**

##### **PRIMERA CONVOCATORIA**

**CONTRATACION DEL SERVICIO DE CONSULTORIA PARA LA ELABORACION DEL ESTUDIO DE PREINVERSION PARA LOS PROYECTOS: "CREACION DE SERVICIOS DEPORTIVOS DE LA CC.NN. DE NUEVA LUZ, PUERTO HUALLANA, PUERTO RICO, SENSAY Y NUEVO MUNDO DEL DISTRITO DE MEGANTONI- PROVINCIA DE LA CONVENCION - DEPARTAMENTO DE CUSCO"**

**MEGANTONI, MAYO DEL 2021**

---

<sup>1</sup> Estas Bases se utilizarán para la contratación del servicio de consultoría en general. Para tal efecto, se deberá tener en cuenta la siguiente definición:

**Consultoría en general:** Servicios profesionales altamente calificados.

## **DEBER DE COLABORACIÓN**

La Entidad y todo proveedor que se someta a las presentes Bases, sea como participante, postor y/o contratista, deben conducir su actuación conforme a los principios previstos en la Ley de Contrataciones del Estado.

En este contexto, se encuentran obligados a prestar su colaboración al OSCE y a la Secretaría Técnica de la Comisión de Defensa de la Libre Competencia del INDECOPI, en todo momento según corresponda a sus competencias, a fin de comunicar presuntos casos de fraude, colusión y corrupción por parte de los funcionarios y servidores de la Entidad, así como los proveedores y demás actores que participan en el proceso de contratación.

De igual forma, deben poner en conocimiento del OSCE y a la Secretaría Técnica de la Comisión de Defensa de la Libre Competencia del INDECOPI los indicios de conductas anticompetitivas que se presenten durante el proceso de contratación, en los términos del Decreto Legislativo N° 1034, "Ley de Represión de Conductas Anticompetitivas", o norma que la sustituya, así como las demás normas de la materia.

La Entidad y todo proveedor que se someta a las presentes Bases, sea como participante, postor y/o contratista del proceso de contratación deben permitir al OSCE o a la Secretaría Técnica de la Comisión de Defensa de la Libre Competencia del INDECOPI el acceso a la información referida a las contrataciones del Estado que sea requerida, prestar testimonio o absolución de posiciones que se requieran, entre otras formas de colaboración.

## **SECCIÓN GENERAL**

### **DISPOSICIONES COMUNES DEL PROCEDIMIENTO DE SELECCIÓN**

(ESTA SECCIÓN NO DEBE SER MODIFICADA EN NINGÚN EXTREMO, BAJO SANCIÓN DE NULIDAD)

## CAPÍTULO I ETAPAS DEL PROCEDIMIENTO DE SELECCIÓN

### 1.1. REFERENCIAS

Cuando en el presente documento se mencione la palabra Ley, se entiende que se está haciendo referencia a la Ley N° 30225, Ley de Contrataciones del Estado, y cuando se mencione la palabra Reglamento, se entiende que se está haciendo referencia al Reglamento de la Ley de Contrataciones del Estado aprobado por Decreto Supremo N° 344-2018-EF.

Las referidas normas incluyen sus respectivas modificaciones, de ser el caso.

### 1.2. CONVOCATORIA

Se realiza a través de su publicación en el SEACE de conformidad con lo señalado en el artículo 54 del Reglamento, en la fecha señalada en el calendario del procedimiento de selección, debiendo adjuntar las bases y resumen ejecutivo.

### 1.3. REGISTRO DE PARTICIPANTES

El registro de participantes se realiza conforme al artículo 55 del Reglamento. En el caso de un consorcio, basta que se registre uno (1) de sus integrantes.

#### Importante

- *Para registrarse como participante en un procedimiento de selección convocado por las Entidades del Estado Peruano, es necesario que los proveedores cuenten con inscripción vigente y estar habilitados ante el Registro Nacional de Proveedores (RNP) que administra el Organismo Supervisor de las Contrataciones del Estado (OSCE). Para obtener mayor información, se puede ingresar a la siguiente dirección electrónica: [www.rnp.gob.pe](http://www.rnp.gob.pe).*
- *Los proveedores que deseen registrar su participación deben ingresar al SEACE utilizando su Certificado SEACE (usuario y contraseña). Asimismo, deben observar las instrucciones señaladas en el documento de orientación "Guía para el registro de participantes electrónico" publicado en <https://www2.seace.gob.pe/>.*
- *En caso los proveedores no cuenten con inscripción vigente en el RNP y/o se encuentren inhabilitados o suspendidos para ser participantes, postores y/o contratistas, el SEACE restringirá su registro, quedando a potestad de estos intentar nuevamente registrar su participación en el procedimiento de selección en cualquier otro momento, dentro del plazo establecido para dicha etapa, siempre que haya obtenido la vigencia de su inscripción o quedado sin efecto la sanción que le impuso el Tribunal de Contrataciones del Estado.*

### 1.4. FORMULACIÓN DE CONSULTAS Y OBSERVACIONES A LAS BASES

La formulación de consultas y observaciones a las bases se efectúa de conformidad con lo establecido en los numerales 72.1 y 72.2 del artículo 72 del Reglamento, así como el literal a) del artículo 89 del Reglamento.

### 1.5. ABSOLUCIÓN DE CONSULTAS, OBSERVACIONES E INTEGRACIÓN DE BASES

La absolución de consultas, observaciones e integración de las bases se realizan conforme a las disposiciones previstas en el numeral 72.4 del artículo 72 y el literal a) del artículo 89 del Reglamento.

**Importante**

- *No se absolverán consultas y observaciones a las bases que se presenten en forma física.*
- *Cuando exista divergencia entre lo indicado en el pliego de absolución de consultas y observaciones y la integración de bases, prevalece lo absuelto en el referido pliego; sin perjuicio, del deslinde de responsabilidades correspondiente.*

## 1.6. FORMA DE PRESENTACIÓN DE OFERTAS

Las ofertas se presentan conforme lo establecido en el artículo 59 y en el artículo 90 del Reglamento.

Las declaraciones juradas, formatos o formularios previstos en las bases que conforman la oferta deben estar debidamente firmados por el postor (firma manuscrita). Los demás documentos deben ser visados por el postor. En el caso de persona jurídica, por su representante legal, apoderado o mandatario designado para dicho fin y, en el caso de persona natural, por este o su apoderado. No se acepta el pegado de la imagen de una firma o visto. Las ofertas se presentan foliadas.

**Importante**

- *Los formularios electrónicos que se encuentran en el SEACE y que los proveedores deben llenar para presentar sus ofertas, tienen carácter de declaración jurada.*
- *En caso la información contenida en los documentos escaneados que conforman la oferta no coincida con lo declarado a través del SEACE, prevalece la información declarada en los documentos escaneados.*
- *No se tomarán en cuenta las ofertas que se presenten en físico a la Entidad.*

## 1.7. PRESENTACIÓN Y APERTURA DE OFERTAS

El participante presentará su oferta de manera electrónica a través del SEACE, desde las 00:01 horas hasta las 23:59 horas del día establecido para el efecto en el cronograma del procedimiento; adjuntando el archivo digitalizado que contenga los documentos que conforman la oferta de acuerdo a lo requerido en las bases.

El participante debe verificar antes de su envío, bajo su responsabilidad, que el archivo pueda ser descargado y su contenido sea legible.

**Importante**

*Los integrantes de un consorcio no pueden presentar ofertas individuales ni conformar más de un consorcio en un procedimiento de selección, o en un determinado ítem cuando se trate de procedimientos de selección según relación de ítems.*

En la apertura electrónica de la oferta técnica, el órgano encargado de las contrataciones o el comité de selección, según corresponda, verifica la presentación de lo exigido en la sección específica de las bases de conformidad con el numeral 81.2 del artículo 81 del Reglamento y determina si las ofertas responden a las características y/o requisitos y condiciones de los Términos de Referencia, detallados en la sección específica de las bases. De no cumplir con lo requerido, la oferta se considera no admitida.

## 1.8. CALIFICACIÓN Y EVALUACIÓN DE LAS OFERTAS

La calificación y evaluación de los postores se realiza conforme los requisitos de calificación y factores de evaluación que se indican en la sección específica de las bases.

La evaluación técnica y económica se realiza sobre la base de:

Oferta técnica : 100 puntos  
Oferta económica : 100 puntos

#### 1.8.1 CALIFICACIÓN DE LAS OFERTAS TÉCNICAS

La calificación de las ofertas técnicas se realiza conforme a lo establecido en el numeral 82.1 del artículo 82 del Reglamento.

#### 1.8.2 EVALUACIÓN DE LAS OFERTAS TÉCNICAS

La evaluación de las ofertas técnicas se realiza conforme a lo establecido en los numerales 82.2 y 82.3 del artículo 82 del Reglamento.

#### 1.8.3 APERTURA Y EVALUACIÓN DE OFERTAS ECONÓMICAS

El órgano encargado de las contrataciones o el comité de selección, según corresponda, evalúa las ofertas económicas y determina el puntaje total de las ofertas de conformidad con el artículo 83 del Reglamento así como los coeficientes de ponderación previstos en la sección específica de las bases.

##### Importante

*En el caso de contratación de consultorías que se presten fuera de la provincia de Lima y Callao, cuyo valor estimado no supere los doscientos mil Soles (S/ 200,000.00), a solicitud del postor se asigna una bonificación equivalente al diez por ciento (10%) sobre el puntaje total obtenido por los postores con domicilio en la provincia donde prestará el servicio, o en las provincias colindantes, sean o no pertenecientes al mismo departamento o región. El domicilio es el consignado en la constancia de inscripción ante el RNP<sup>2</sup>. Lo mismo aplica en el caso de procedimientos de selección por relación de ítems, cuando algún ítem no supera el monto señalado anteriormente.*

#### 1.9. SUBSANACIÓN DE LAS OFERTAS

La subsanación de las ofertas se sujeta a lo establecido en el artículo 60 del Reglamento. El plazo que se otorgue para la subsanación no puede ser inferior a un (1) día hábil.

La solicitud de subsanación se realiza de manera electrónica a través del SEACE y será remitida al correo electrónico consignado por el postor al momento de realizar su inscripción en el RNP, siendo su responsabilidad el permanente seguimiento de las notificaciones a dicho correo. La notificación de la solicitud se entiende efectuada el día de su envío al correo electrónico.

La presentación de las subsanaciones se realiza a través del SEACE. No se tomará en cuenta la subsanación que se presente en físico a la Entidad.

#### 1.10. OTORGAMIENTO DE LA BUENA PRO

La buena pro se otorga luego de la evaluación correspondiente según lo indicado en el numeral 1.8.3 de la presente sección.

<sup>2</sup> La constancia de inscripción electrónica se visualizará en el portal web del Registro Nacional de Proveedores: [www.rnp.gob.pe](http://www.rnp.gob.pe)

Previo al otorgamiento de la buena pro, el órgano encargado de las contrataciones o el comité de selección, según corresponda, aplica lo dispuesto en los numerales 68.1, 68.2, 68.3 y 68.6 del artículo 68 del Reglamento, de ser el caso.

En el supuesto que dos (2) o más ofertas empaten, el otorgamiento de la buena pro se efectúa observando estrictamente el orden señalado en el numeral 91.2 del artículo 91 del Reglamento.

El desempate mediante sorteo se realiza de manera electrónica a través del SEACE.

Definida la oferta ganadora, el órgano encargado de las contrataciones o el comité de selección, según corresponda, otorga la buena pro, mediante su publicación en el SEACE, incluyendo el cuadro comparativo y las actas debidamente motivadas de los resultados de la admisión, no admisión, calificación, descalificación, evaluación y el otorgamiento de la buena pro.

#### 1.11. CONSENTIMIENTO DE LA BUENA PRO

Cuando se hayan presentado dos (2) o más ofertas, el consentimiento de la buena pro se produce a los cinco (5) días hábiles siguientes de la notificación de su otorgamiento, sin que los postores hayan ejercido el derecho de interponer el recurso de apelación.

En caso que se haya presentado una sola oferta, el consentimiento de la buena pro se produce el mismo día de la notificación de su otorgamiento.

El consentimiento del otorgamiento de la buena pro se publica en el SEACE al día hábil siguiente de producido.

##### **Importante**

*Una vez consentido el otorgamiento de la buena pro, el órgano encargado de las contrataciones o el órgano de la Entidad al que se haya asignado tal función realiza la verificación de la oferta presentada por el postor ganador de la buena pro conforme lo establecido en el numeral 64.6 del artículo 64 del Reglamento.*

## CAPÍTULO II

### SOLUCIÓN DE CONTROVERSIAS DURANTE EL PROCEDIMIENTO DE SELECCIÓN

#### 2.1. RECURSO DE APELACIÓN

A través del recurso de apelación se pueden impugnar los actos dictados durante el desarrollo del procedimiento de selección hasta antes del perfeccionamiento del contrato.

El recurso de apelación se presenta ante la Entidad convocante, y es conocido y resuelto por su Titular, cuando el valor estimado sea igual o menor a cincuenta (50) UIT. Cuando el valor estimado sea mayor a dicho monto, el recurso de apelación se presenta ante y es resuelto por el Tribunal de Contrataciones del Estado.

En los procedimientos de selección según relación de ítems, el valor estimado total del procedimiento determina ante quién se presenta el recurso de apelación.

Los actos que declaren la nulidad de oficio, la cancelación del procedimiento de selección y otros actos emitidos por el Titular de la Entidad que afecten la continuidad de este, se impugnan ante el Tribunal de Contrataciones del Estado.

#### Importante

- *Una vez otorgada la buena pro, el órgano encargado de las contrataciones o el comité de selección, según corresponda, está en la obligación de permitir el acceso de los participantes y postores al expediente de contratación, salvo la información calificada como secreta, confidencial o reservada por la normativa de la materia, a más tardar dentro del día siguiente de haberse solicitado por escrito.*
- *A efectos de recoger la información de su interés, los postores pueden valerse de distintos medios, tales como: (i) la lectura y/o toma de apuntes, (ii) la captura y almacenamiento de imágenes, e incluso (iii) pueden solicitar copia de la documentación obrante en el expediente, siendo que, en este último caso, la Entidad deberá entregar dicha documentación en el menor tiempo posible, previo pago por tal concepto.*
- *El recurso de apelación se presenta ante la Mesa de Partes del Tribunal o ante las oficinas desconcentradas del OSCE o en la Unidad de Trámite Documentario de la Entidad, según corresponda.*

#### 2.2. PLAZOS DE INTERPOSICIÓN DEL RECURSO DE APELACIÓN

La apelación contra el otorgamiento de la buena pro o contra los actos dictados con anterioridad a ella se interpone dentro de los cinco (5) días hábiles siguientes de haberse notificado el otorgamiento de la buena pro.

La apelación contra los actos dictados con posterioridad al otorgamiento de la buena pro, contra la declaración de nulidad, cancelación y declaratoria de desierto del procedimiento, se interpone dentro de los cinco (5) días hábiles siguientes de haberse tomado conocimiento del acto que se desea impugnar.



### CAPÍTULO III DEL CONTRATO

#### 3.1. PERFECCIONAMIENTO DEL CONTRATO

Los plazos y el procedimiento para perfeccionar el contrato se realiza conforme a lo indicado en el artículo 141 del Reglamento.

Para perfeccionar el contrato, el postor ganador de la buena pro debe presentar los documentos señalados en el artículo 139 del Reglamento y los previstos en la sección específica de las bases.

#### 3.2. GARANTÍAS

Las garantías que deben otorgar los postores y/o contratistas, según corresponda, son las de fiel cumplimiento del contrato y por los adelantos.

##### 3.2.1. GARANTÍA DE FIEL CUMPLIMIENTO

Como requisito indispensable para perfeccionar el contrato, el postor ganador debe entregar a la Entidad la garantía de fiel cumplimiento del mismo por una suma equivalente al diez por ciento (10%) del monto del contrato original. Esta se mantiene vigente hasta la conformidad de la recepción de la prestación a cargo del contratista.

###### Importante

*En los contratos de consultoría en general que celebren las Entidades con las micro y pequeñas empresas, estas últimas pueden otorgar como garantía de fiel cumplimiento el diez por ciento (10%) del monto del contrato original, porcentaje que es retenido por la Entidad durante la primera mitad del número total de pagos a realizarse, de forma prorrateada en cada pago, con cargo a ser devuelto a la finalización del mismo, conforme lo establecen los numerales 149.4 y 149.5 del artículo 149 del Reglamento.*

##### 3.2.2. GARANTÍA DE FIEL CUMPLIMIENTO POR PRESTACIONES ACCESORIAS

En las contrataciones que conllevan la ejecución de prestaciones accesorias, tales como mantenimiento, reparación o actividades afines, se otorga una garantía adicional por una suma equivalente al diez por ciento (10%) del monto del contrato de la prestación accesoria, la misma que debe ser renovada periódicamente hasta el cumplimiento total de las obligaciones garantizadas.

###### Importante

*En los contratos cuyos montos sean iguales o menores a cien mil Soles (S/ 100,000.00), no corresponde presentar garantía de fiel cumplimiento de contrato ni garantía de fiel cumplimiento por prestaciones accesorias. Dicha excepción también aplica a los contratos derivados de procedimientos de selección por relación de ítems, cuando el monto del ítem adjudicado o la sumatoria de los montos de los ítems adjudicados no superen el monto señalado anteriormente, conforme a lo dispuesto en el literal a) del artículo 152 del Reglamento.*

##### 3.2.3. GARANTÍA POR ADELANTO

En caso se haya previsto en la sección específica de las bases la entrega de adelantos, el contratista debe presentar una garantía emitida por idéntico monto conforme a lo estipulado en el artículo 153 del Reglamento.

#### 3.3. REQUISITOS DE LAS GARANTÍAS

Las garantías que se presenten deben ser incondicionales, solidarias, irrevocables y de realización automática en el país, al solo requerimiento de la Entidad. Asimismo, deben ser emitidas por empresas que se encuentren bajo la supervisión directa de la Superintendencia de Banca, Seguros y Administradoras Privadas de Fondos de Pensiones y que cuenten con clasificación de riesgo B o superior. Asimismo, deben estar autorizadas para emitir garantías; o estar consideradas en la última lista de bancos extranjeros de primera categoría que periódicamente publica el Banco Central de Reserva del Perú.

#### **Importante**

*Corresponde a la Entidad verificar que las garantías presentadas por el postor ganador de la buena pro y/o contratista cumplan con los requisitos y condiciones necesarios para su aceptación y eventual ejecución, sin perjuicio de la determinación de las responsabilidades funcionales que correspondan.*

#### **Advertencia**

*Los funcionarios de las Entidades no deben aceptar garantías emitidas bajo condiciones distintas a las establecidas en el presente numeral, debiendo tener en cuenta lo siguiente:*

- 1. La clasificadora de riesgo que asigna la clasificación a la empresa que emite la garantía debe encontrarse listada en el portal web de la SBS (<http://www.sbs.gob.pe/sistema-financiero/clasificadoras-de-riesgo>).*
- 2. Se debe identificar en la página web de la clasificadora de riesgo respectiva, cuál es la clasificación vigente de la empresa que emite la garantía, considerando la vigencia a la fecha de emisión de la garantía.*
- 3. Para fines de lo establecido en el artículo 148 del Reglamento, la clasificación de riesgo B, incluye las clasificaciones B+ y B.*
- 4. Si la empresa que otorga la garantía cuenta con más de una clasificación de riesgo emitida por distintas empresas listadas en el portal web de la SBS, bastará que en una de ellas cumpla con la clasificación mínima establecida en el Reglamento.*

*En caso exista alguna duda sobre la clasificación de riesgo asignada a la empresa emisora de la garantía, se deberá consultar a la clasificadora de riesgos respectiva.*

*De otro lado, además de cumplir con el requisito referido a la clasificación de riesgo, a efectos de verificar si la empresa emisora se encuentra autorizada por la SBS para emitir garantías, debe revisarse el portal web de dicha Entidad (<http://www.sbs.gob.pe/sistema-financiero/relacion-de-empresas-que-se-encuentran-autorizadas-a-emitar-cartas-fianza>).*

*Los funcionarios competentes deben verificar la autenticidad de la garantía a través de los mecanismos establecidos (consulta web, teléfono u otros) por la empresa emisora.*

### **3.4. EJECUCIÓN DE GARANTÍAS**

La Entidad puede solicitar la ejecución de las garantías conforme a los supuestos contemplados en el artículo 155 del Reglamento.

### **3.5. ADELANTOS**

La Entidad puede entregar adelantos directos al contratista, los que en ningún caso exceden en conjunto del treinta por ciento (30%) del monto del contrato original, siempre que ello haya sido previsto en la sección específica de las bases.

### 3.6. PENALIDADES

#### 3.6.1. PENALIDAD POR MORA EN LA EJECUCIÓN DE LA PRESTACIÓN

En caso de retraso injustificado del contratista en la ejecución de las prestaciones objeto del contrato, la Entidad le aplica automáticamente una penalidad por mora por cada día de atraso, de conformidad con el artículo 162 del Reglamento.

#### 3.6.2. OTRAS PENALIDADES

La Entidad puede establecer penalidades distintas a la mencionada en el numeral precedente, según lo previsto en el artículo 163 del Reglamento y lo indicado en la sección específica de las bases.

Estos dos tipos de penalidades se calculan en forma independiente y pueden alcanzar cada una un monto máximo equivalente al diez por ciento (10%) del monto del contrato vigente, o de ser el caso, del ítem que debió ejecutarse.

### 3.7. INCUMPLIMIENTO DEL CONTRATO

Las causales para la resolución del contrato, serán aplicadas de conformidad con el artículo 36 de la Ley y 164 del Reglamento.

### 3.8. PAGOS

El pago se realiza después de ejecutada la respectiva prestación, pudiendo contemplarse pagos a cuenta, según la forma establecida en la sección específica de las bases o en el contrato.

La Entidad paga las contraprestaciones pactadas a favor del contratista dentro de los quince (15) días calendarios siguientes a la conformidad de los servicios, siempre que se verifiquen las condiciones establecidas en el contrato para ello. La conformidad se emite en un plazo máximo de veinte (20) días de producida la recepción.

En el caso que se haya suscrito contrato con un consorcio, el pago se realizará de acuerdo a lo que se indique en el contrato de consorcio.

#### **Advertencia**

*En caso de retraso en los pagos a cuenta o pago final por parte de la Entidad, salvo que se deba a caso fortuito o fuerza mayor, esta reconoce al contratista los intereses legales correspondientes, de conformidad con el artículo 39 de la Ley y 171 del Reglamento, debiendo repetir contra los responsables de la demora injustificada.*

### 3.9. DISPOSICIONES FINALES

Todos los demás aspectos del presente procedimiento no contemplados en las bases se regirán supletoriamente por la Ley y su Reglamento, así como por las disposiciones legales vigentes.

## **SECCIÓN ESPECÍFICA**

### **CONDICIONES ESPECIALES DEL PROCEDIMIENTO DE SELECCIÓN**

(EN ESTA SECCIÓN LA ENTIDAD DEBERÁ COMPLETAR LA INFORMACIÓN EXIGIDA, DE ACUERDO A LAS INSTRUCCIONES INDICADAS)

## CAPÍTULO I GENERALIDADES

### 1.1. ENTIDAD CONVOCANTE

Nombre : MUNICIPALIDAD DISTRITAL DE MEGANTONI  
RUC N° : 20601625017  
Domicilio legal : Comunidad Nativa de Camisea, Distrito de Megantoni – La Convención - Cusco.  
Correo electrónico: : [procesos@munimegantoni.gob.pe](mailto:procesos@munimegantoni.gob.pe)

### 1.2. OBJETO DE LA CONVOCATORIA

El presente procedimiento de selección tiene por objeto la **CONTRATACION DEL SERVICIO DE CONSULTORIA PARA LA ELABORACION DEL ESTUDIO DE PREINVERSION PARA LOS PROYECTOS: "CREACION DE SERVICIOS DEPORTIVOS DE LA CC.NN. DE NUEVA LUZ, PUERTO HUALLANA, PUERTO RICO, SENA Y NUEVO MUNDO DEL DISTRITO DE MEGANTONI-PROVINCIA DE LA CONVENCION - DEPARTAMENTO DE CUSCO"**

ITEM	DESCRIPCIÓN	UNIDAD DE MEDIDA	CANTIDAD
1	SERVICIO DE CONSULTORIA EN GENERAL PARA LA ELABORACION DE ESTUDIOS DE PRE-INVERSION DEL PIP: CREACION DE SERVICIOS DEPORTIVOS DE LA CC.NN. DE NUEVA LUZ DEL DISTRITO DE MEGANTONI-PROVINCIA DE LA CONVENCION-DEPARTAMENTO DE CUSCO	SERVICIO	1
2	SERVICIO DE CONSULTORIA EN GENERAL PARA LA ELABORACION DE ESTUDIOS DE PRE-INVERSION DEL PIP: CREACION DE SERVICIOS DEPORTIVOS DE LA CC.NN. DE PUERTO HUALLANA DEL DISTRITO DE MEGANTONI-PROVINCIA DE LA CONVENCION-DEPARTAMENTO DE CUSCO	SERVICIO	1
3	SERVICIO DE CONSULTORIA EN GENERAL PARA LA ELABORACION DE ESTUDIOS DE PRE-INVERSION DEL PIP: CREACION DE SERVICIOS DEPORTIVOS DE LA CC.NN. DE PUERTO RICO DEL DISTRITO DE MEGANTONI-PROVINCIA DE LA CONVENCION-DEPARTAMENTO DE CUSCO	SERVICIO	1
4	SERVICIO DE CONSULTORIA EN GENERAL PARA LA ELABORACION DE ESTUDIOS DE PRE-INVERSION DEL PIP: CREACION DE SERVICIOS DEPORTIVOS DE LA CC.NN. DE SENA DEL DISTRITO DE MEGANTONI-PROVINCIA DE LA CONVENCION-DEPARTAMENTO DE CUSCO	SERVICIO	1
5	SERVICIO DE CONSULTORIA EN GENERAL PARA LA ELABORACION DE ESTUDIOS DE PRE-INVERSION DEL PIP: CREACION DE SERVICIOS DEPORTIVOS DE LA CC.NN. DE NUEVO MUNDO DEL DISTRITO DE MEGANTONI-PROVINCIA DE LA CONVENCION-DEPARTAMENTO DE CUSCO	SERVICIO	1

### 1.3. EXPEDIENTE DE CONTRATACIÓN

El expediente de contratación fue aprobado mediante MEMORANDUM N° 782-2021-GA-MDM/LC del 18 de mayo del 2021.

### 1.4. FUENTE DE FINANCIAMIENTO

RECURSOS DETERMINADOS – CANON Y SOBRE CANON

**Importante**

*La fuente de financiamiento debe corresponder a aquella prevista en la Ley de Equilibrio Financiero del Presupuesto del Sector Público del año fiscal en el cual se convoca el procedimiento de selección.*

**1.5. SISTEMA DE CONTRATACIÓN**

El presente procedimiento se rige por el sistema de SUMA ALZADA, de acuerdo con lo establecido en el expediente de contratación respectivo.

**1.6. ALCANCES DEL REQUERIMIENTO**

El alcance de la prestación está definido en el Capítulo III de la presente sección de las bases.

### 1.7. PLAZO DE PRESTACIÓN DEL SERVICIO DE CONSULTORÍA

Los servicios de consultoría materia de la presente convocatoria se prestarán en el plazo de 60 DIAS CALENDARIOS cada ítem, en concordancia con lo establecido en el expediente de contratación

### 1.8. COSTO DE REPRODUCCIÓN Y ENTREGA DE BASES

Los participantes registrados tienen el derecho de recabar un ejemplar de las bases, para cuyo efecto deben cancelar S/. 5.00 (Cinco con 00/100 soles) en Caja de Entidad.

#### Importante

*El costo de entrega de un ejemplar de las bases no puede exceder el costo de su reproducción.*

### 1.9. BASE LEGAL

- LEY N° 31084, LEY DE PRESUPUESTO DEL SECTOR PÚBLICO PARA EL AÑO FISCAL 2021
- LEY N° 31085 LEY DE EQUILIBRIO FINANCIERO DEL PRESUPUESTO DEL SECTOR PÚBLICO PARA EL AÑO FISCAL 2021
- LEY N° 31086 LEY DE ENDEUDAMIENTO DEL SECTOR PÚBLICO PARA EL AÑO FISCAL 2021
- LEY N° 30225, LEY DE CONTRATACIONES DEL ESTADO, D.L. N° 1444 QUE MODIFICA LA LEY N° 30225 LEY DE CONTRATACIONES DEL ESTADO, EN ADELANTE TUO D.S. N° 082-2019-EF.
- D.S. N° 344-2018-EF, REGLAMENTO DE LA LEY DE CONTRATACIONES DEL ESTADO Y MODIFICACIONES.
- DIRECTIVAS DEL OSCE.
- DEMÁS DOCUMENTO CON RELACIÓN AL OBJETO DE LA CONVOCATORIA.

Las referidas normas incluyen sus respectivas modificaciones, de ser el caso.

## CAPÍTULO II DEL PROCEDIMIENTO DE SELECCIÓN

### 2.1. CALENDARIO DEL PROCEDIMIENTO DE SELECCIÓN

Según el cronograma de la ficha de selección de la convocatoria publicada en el SEACE.

#### Importante

*De conformidad con la vigesimosegunda Disposición Complementaria Final del Reglamento, en caso la Entidad (Ministerios y sus organismos públicos, programas o proyectos adscritos) haya difundido el requerimiento a través del SEACE siguiendo el procedimiento establecido en dicha disposición, no procede formular consultas u observaciones al requerimiento.*

### 2.2. CONTENIDO DE LAS OFERTAS

#### 2.2.1. OFERTA TÉCNICA

La oferta contendrá, además de un índice de documentos<sup>3</sup>, la siguiente documentación:

##### 2.2.1.1. Documentación de presentación obligatoria

#### A. Documentos para la admisión de la oferta

- a.1) Declaración jurada de datos del postor. (**Anexo N° 1**)
- a.2) Documento que acredite la representación de quien suscribe la oferta.

En caso de persona jurídica, copia del certificado de vigencia de poder del representante legal, apoderado o mandatario designado para tal efecto.

En caso de persona natural, copia del documento nacional de identidad o documento análogo, o del certificado de vigencia de poder otorgado por persona natural, del apoderado o mandatario, según corresponda.

El certificado de vigencia de poder expedido por registros públicos no debe tener una antigüedad mayor de treinta (30) días calendario a la presentación de ofertas, computada desde la fecha de emisión.

En el caso de consorcios, este documento debe ser presentado por cada uno de los integrantes del consorcio que suscriba la promesa de consorcio, según corresponda.

#### Advertencia

*De acuerdo con el artículo 4 del Decreto Legislativo N° 1246, las Entidades están prohibidas de exigir a los administrados o usuarios la información que puedan obtener directamente mediante la interoperabilidad a que se refieren los artículos 2 y 3 de dicho Decreto Legislativo. En esa medida, si la Entidad es usuaria de la Plataforma de Interoperabilidad del Estado – PIDE<sup>4</sup> y siempre que el servicio web se encuentre activo en el Catálogo de Servicios de dicha plataforma, no corresponderá exigir el certificado de vigencia de poder y/o documento nacional de identidad.*

- a.3) Declaración jurada de acuerdo con el literal b) del artículo 52 del Reglamento.

<sup>3</sup> La omisión del índice no determina la no admisión de la oferta.

<sup>4</sup> Para mayor información de las Entidades usuarias y del Catálogo de Servicios de la Plataforma de Interoperabilidad del Estado – PIDE ingresar al siguiente enlace <https://www.gobiernodigital.gob.pe/interoperabilidad/>



**(Anexo N° 2)**

- a.4) Declaración jurada de cumplimiento de los Términos de Referencia contenidos en el numeral 3.1 del Capítulo III de la presente sección. **(Anexo N° 3)**
- a.5) Declaración jurada de plazo de prestación del servicio de consultoría. **(Anexo N° 4).**
- a.6) Carta de compromiso del personal clave con firma legalizada, según lo previsto en el numeral 3.1 del Capítulo III de la presente sección. **(Anexo N° 5)**
- a.7) Promesa de consorcio con firmas legalizadas, de ser el caso, en la que se consigne los integrantes, el representante común, el domicilio común y las obligaciones a las que se compromete cada uno de los integrantes del consorcio así como el porcentaje equivalente a dichas obligaciones. **(Anexo N° 6)**

**Importante**

*El órgano encargado de las contrataciones o el comité de selección, según corresponda, verifica la presentación de los documentos requeridos. De no cumplir con lo requerido, la oferta se considera no admitida.*

**B. Documentos para acreditar los requisitos de calificación**

Incorporar en la oferta los documentos que acreditan los “**Requisitos de Calificación**” que se detallan en el numeral 3.2 del Capítulo III de la presente sección de las bases.

**2.2.1.2. Documentación de presentación facultativa:**

- a) En el caso de microempresas y pequeñas empresas integradas por personas con discapacidad, o en el caso de consorcios conformados en su totalidad por estas empresas, deben presentar la constancia o certificado con el cual acredite su inscripción en el Registro de Empresas Promocionales para Personas con Discapacidad<sup>5</sup>.
- b) Incorporar en la oferta los documentos que acreditan los “Factores de Evaluación” establecidos en el Capítulo IV de la presente sección de las bases, a efectos de obtener el puntaje previsto en dicho Capítulo para cada factor.
- c) Los postores que apliquen el beneficio de la exoneración del IGV previsto en la Ley N° 27037, Ley de Promoción de la Inversión en la Amazonía, deben presentar la Declaración Jurada de cumplimiento de condiciones para la aplicación de la exoneración del IGV (Anexo N° 8).

**Advertencia**

*El órgano encargado de las contrataciones o el comité de selección, según corresponda, no podrá exigir al postor la presentación de documentos que no hayan sido indicados en los acápite “Documentos para la admisión de la oferta”, “Requisitos de calificación” y “Factores de evaluación”.*

**2.2.2. OFERTA ECONÓMICA**

La oferta económica expresada en SOLES debe registrarse directamente en el formulario electrónico del SEACE.

Adicionalmente, se debe adjuntar el **Anexo N° 7**, en el caso de procedimientos convocados a precios unitarios, tarifas u honorario fijo y la comisión de éxito.

<sup>5</sup> Dicho documento se tendrá en consideración en caso de empate, conforme a lo previsto en el artículo 91 del Reglamento.

En el caso de procedimientos convocados a suma alzada, únicamente se debe adjuntar el **Anexo N° 7** cuando corresponda indicar el monto de la oferta de la prestación accesoria o que el postor goza de alguna exoneración legal.

El monto total de la oferta económica y los subtotales que lo componen deben ser expresados con dos (2) decimales. Los precios unitarios o tarifas pueden ser expresados con más de dos (2) decimales.

**Importante**

*La estructura de costos o análisis de precios, se presenta para el perfeccionamiento del contrato, de ser el caso.*

### 2.3. DETERMINACIÓN DEL PUNTAJE TOTAL DE LAS OFERTAS

Una vez evaluadas las ofertas técnica y económica se procederá a determinar el puntaje total de las mismas.

El puntaje total de las ofertas es el promedio ponderado de ambas evaluaciones, obtenido de la aplicación de la siguiente fórmula:

$$PTPi = c_1 PT_i + c_2 Pe_i$$

Donde:

- PTPi = Puntaje total del postor i  
PTi = Puntaje por evaluación técnica del postor i  
Pei = Puntaje por evaluación económica del postor i  
c<sub>1</sub> = Coeficiente de ponderación para la evaluación técnica.  
c<sub>2</sub> = Coeficiente de ponderación para la evaluación económica.

**Se aplicarán las siguientes ponderaciones:**

- c<sub>1</sub> = 0.80  
c<sub>2</sub> = 0.20

Donde: c<sub>1</sub> + c<sub>2</sub> = 1.00

### 2.4. REQUISITOS PARA PERFECCIONAR EL CONTRATO

El postor ganador de la buena pro debe presentar los siguientes documentos para perfeccionar el contrato:

- Garantía de fiel cumplimiento del contrato. CARTA FIANZA.
- Garantía de fiel cumplimiento por prestaciones accesorias, de ser el caso. CARTA FIANZA.
- Contrato de consorcio con firmas legalizadas ante Notario de cada uno de los integrantes, de ser el caso.
- Código de cuenta interbancaria (CCI) o, en el caso de proveedores no domiciliados, el número de su cuenta bancaria y la entidad bancaria en el exterior.
- Copia de la vigencia del poder del representante legal de la empresa que acredite que cuenta con facultades para perfeccionar el contrato, cuando corresponda.
- Copia de DNI del postor en caso de persona natural, o de su representante legal en caso de persona jurídica.

**Advertencia**

*De acuerdo con el artículo 4 del Decreto Legislativo N° 1246, las Entidades están prohibidas de exigir a los administrados o usuarios la información que puedan obtener directamente mediante la interoperabilidad a que se refieren los artículos 2 y 3 de dicho Decreto Legislativo. En esa*

*medida, si la Entidad es usuaria de la Plataforma de Interoperabilidad del Estado – PIDE<sup>6</sup> y siempre que el servicio web se encuentre activo en el Catálogo de Servicios de dicha plataforma, no corresponderá exigir los documentos previstos en los literales e) y f).*

- g) Domicilio para efectos de la notificación durante la ejecución del contrato.
- h) Detalle de los precios unitarios de la oferta económica<sup>7</sup>.
- i) Estructura de costos de la oferta económica<sup>8</sup>.
- j) Detalle del monto de la oferta económica de cada uno de los servicios de consultoría que conforman el paquete<sup>9</sup>.

#### Importante

- *En caso que el postor ganador de la buena pro sea un consorcio, las garantías que presente este para el perfeccionamiento del contrato, así como durante la ejecución contractual, de ser el caso, además de cumplir con las condiciones establecidas en el artículo 33 de la Ley y en el artículo 148 del Reglamento, deben consignar expresamente el nombre completo o la denominación o razón social de los integrantes del consorcio, en calidad de garantizados, de lo contrario no podrán ser aceptadas por las Entidades. No se cumple el requisito antes indicado si se consigna únicamente la denominación del consorcio, conforme lo dispuesto en la Directiva "Participación de Proveedores en Consorcio en las Contrataciones del Estado".*
- *En los contratos de consultoría en general que celebren las Entidades con las micro y pequeñas empresas, estas últimas pueden otorgar como garantía de fiel cumplimiento el diez por ciento (10%) del monto del contrato original, porcentaje que es retenido por la Entidad durante la primera mitad del número total de pagos a realizarse, de forma prorrateada en cada pago, con cargo a ser devuelto a la finalización del mismo, conforme lo establece el numeral 149.4 del artículo 149 del Reglamento. Para dicho efecto los postores deben encontrarse registrados en el REMYPE, consignando en la Declaración Jurada de Datos del Postor (Anexo N° 1) o en la solicitud de retención de la garantía durante el perfeccionamiento del contrato, que tienen la condición de MYPE, lo cual será verificado por la Entidad en el link <http://www2.trabajo.gob.pe/servicios-en-linea-2-2> opción consulta de empresas acreditadas en el REMYPE.*
- *En los contratos cuyos montos sean iguales o menores a cien mil Soles (S/ 100,000.00), no corresponde presentar garantía de fiel cumplimiento de contrato ni garantía de fiel cumplimiento por prestaciones accesorias. Dicha excepción también aplica a los contratos derivados de procedimientos de selección por relación de ítems, cuando el monto del ítem adjudicado o la sumatoria de los montos de los ítems adjudicados no supere el monto señalado anteriormente, conforme a lo dispuesto en el literal a) del artículo 152 del Reglamento.*

#### Importante

- *Corresponde a la Entidad verificar que las garantías presentadas por el postor ganador de la buena pro cumplan con los requisitos y condiciones necesarios para su aceptación y eventual ejecución, sin perjuicio de la determinación de las responsabilidades funcionales que correspondan.*
- *De conformidad con el Reglamento Consular del Perú aprobado mediante Decreto Supremo N° 076-2005-RE para que los documentos públicos y privados extendidos en el exterior tengan validez en el Perú, deben estar legalizados por los funcionarios consulares peruanos y refrendados por el Ministerio de Relaciones Exteriores del Perú, salvo que se trate de documentos públicos emitidos en países que formen parte del Convenio de la Apostilla, en cuyo*

<sup>6</sup> Para mayor información de las Entidades usuarias y del Catálogo de Servicios de la Plataforma de Interoperabilidad del Estado – PIDE ingresar al siguiente enlace <https://www.gobiernodigital.gob.pe/interoperabilidad/>

<sup>7</sup> Incluir solo en caso de la contratación bajo el sistema a suma alzada.

<sup>8</sup> Incluir solo cuando resulte necesario para la ejecución contractual, identificar los costos de cada uno de los rubros que comprenden la oferta.

<sup>9</sup> Incluir solo en caso de contrataciones por paquete.

*caso bastará con que estos cuenten con la Apostilla de la Haya<sup>10</sup>.*

- *La Entidad no puede exigir documentación o información adicional a la consignada en el presente numeral para el perfeccionamiento del contrato.*

## **2.5. PERFECCIONAMIENTO DEL CONTRATO**

El contrato se perfecciona con la suscripción del documento que lo contiene. Para dicho efecto el postor ganador de la buena pro, dentro del plazo previsto en el artículo 141 del Reglamento debe presentar la documentación requerida en mesa de partes de la Municipalidad Distrital de Megantoni, Ubicada en la Comunidad Nativa de Camisea – La Convención - Cusco de 8.00 hasta las 17:00 Horas.

## **2.6. FORMA DE PAGO**

La Entidad realizará el pago de la contraprestación pactada a favor del contratista en PAGO UNICO.

Para efectos del pago de las contraprestaciones ejecutadas por el contratista, la Entidad debe contar con la siguiente documentación:

- Informe del funcionario responsable del Área Usuaría – Oficina de Proyectos y Estudios Definitivos emitiendo la conformidad de la prestación efectuada.
- Comprobante de pago.
- Documento que acredite la aprobación del Expediente Técnico.

Dicha documentación se debe presentar en Mesa de Partes de la Municipalidad Distrital de Megantoni, sito en Ubicada en la Comunidad Nativa de Camisea – La Convención - Cusco de 8.00 hasta las 17:00 Horas.

<sup>10</sup> Según lo previsto en la Opinión N° 009-2016/DTN.

### CAPÍTULO III REQUERIMIENTO

#### Importante

*De conformidad con el numeral 29.8 del artículo 29 del Reglamento, el área usuaria es responsable de la adecuada formulación del requerimiento, debiendo asegurar la calidad técnica y reducir la necesidad de su reformulación por errores o deficiencias técnicas que repercutan en el proceso de contratación.*

#### 3.1. TERMINOS DE REFERENCIA – ITEM 1



Municipalidad Distrital **MEGANTONI**

*Megantoni distrito energético rumbo al Bicentenario*



#### TÉRMINOS DE REFERENCIA

CONTRATACIÓN DEL SERVICIO DE CONSULTORÍA EN GENERAL PARA LA FORMULACION DEL ESTUDIO DE PRE INVERSION EN EL MARCO DE INVIERTE.PE DEL PROYECTO DENOMINADO:

"CREACION DE SERVICIOS DEPORTIVOS DE LA CC. NN. DE NUEVA LUZ DEL DISTRITO DE MEGANTONI - PROVINCIA DE LA CONVENCIÓN - DEPARTAMENTO DE CUSCO"



*Ferrin Ugarte Cruz*  
ECONOMISTA  
C.E.C. 2176

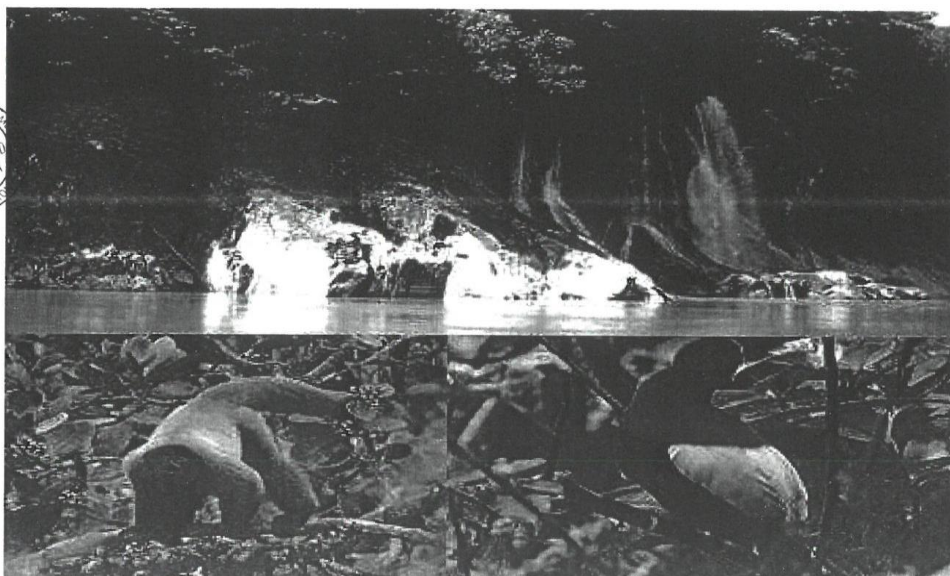

ABRIL - 2021

17





Municipalidad Distrital **MEGANTONI**

*Megantoni distrito energético rumbo al Bicentenario*



## I. GENERALIDADES.

### 1.1. ENTIDAD CONVOCANTE:

Nombre : Municipalidad Distrital de Megantoni.  
RUC N° : 20601625017  
Domicilio Legal : CC.PP. Camisea S/N.

## II. TÉRMINOS DE REFERENCIA.

### 2.1. DENOMINACIÓN DE LA CONTRATACIÓN.

Contratación del servicio de consultoría en general para la formulación del estudio de pre inversión a nivel de perfil en el marco de invierte.pe del proyecto denominado: **"CREACION DE SERVICIOS DEPORTIVOS DE LA CC. NN. DE NUEVA LUZ DEL DISTRITO DE MEGANTONI - PROVINCIA DE LA CONVENCION - DEPARTAMENTO DE CUSCO"**



### 2.2. FINALIDAD PÚBLICA.

La Municipalidad Distrital de Megantoni dentro de su Programación Multianual 2021- 2023, ha priorizado dentro la cartera de inversiones, la construcción de espacios deportivos para poder brindar el servicio de espacios de recreación para impulsar el aspecto deportivo en niños y jóvenes y con ello el desarrollo integral de la población de la Comunidad Nativa de Nueva Luz del distrito de Megantoni ya que desde hace mucho tiempo la población de la comunidad viene reclamando por un espacio deportivo de recreación para los niños, jóvenes y población en general dado que no cuenta con un espacio adecuado para la recreación de la población de la comunidad.



### 2.3. ANTECEDENTES.

La Municipalidad Distrital de MEGANTONI, considerando que la siguiente idea de proyecto cierra brechas prioritarias puesto que las CCNN de Nueva Luz del distrito de Megantoni no posee un espacio recreativo adecuado razón por la cual se ha identificado la siguiente idea de inversión **"CREACION DE SERVICIOS DEPORTIVOS DE LA CC. NN. DE NUEVA LUZ DEL DISTRITO DE MEGANTONI - PROVINCIA DE LA CONVENCION - DEPARTAMENTO DE CUSCO"**

Todo PI debe constituir la solución a un problema vinculado a la finalidad de una entidad y a sus competencias, el proyecto surge como una propuesta de solución a problemas identificados en un proceso de planeamiento. La formulación del proyecto sólo debe realizarse luego de buscar optimizar los servicios a intervenir a través de medidas de gestión y/o gastos de capital menores.

El proyecto surge como una propuesta para la solución de externalidades negativas identificadas en el ámbito distrital de MEGANTONI.

El estudio implicara realizar el análisis de información en el ámbito rural y urbano, para posibilitar proponer una propuesta (alternativa de solución) acorde a la necesidad de la Unidad productora de Servicios. La intervención permitirá fortalecer la mejora del rendimiento de deportistas en competencias



Municipalidad Distrital **MEGANTONI**

*Megantoni distrito energético rumbo al Bicentenario*



(juegos escolares). Incremento de la práctica deportiva y recreativa por la población en la comunidad Nativa de Nueva Luz.

#### 2.4. OBJETIVOS DE LA CONTRATACIÓN.

Contratar el servicio de un consultor con experiencia en formulación de estudios de Pre Inversión a fin de elaborar el estudio denominado: **"CREACION DE SERVICIOS DEPORTIVOS DE LA CC. NN. DE NUEVA LUZ DEL DISTRITO DE MEGANTONI - PROVINCIA DE LA CONVENCION - DEPARTAMENTO DE CUSCO"**

La empresa consultora deberá formular el PIP utilizando mayoritariamente información primaria y complementando con la información secundaria de fuentes acreditadas así mismo tendrá que definir con precisión los componentes y las acciones que van a solucionar el problema sin caer en temas de fraccionamiento.

#### 2.5. CONSIDERACIONES GENERALES.



##### 2.5.1. Descripción del servicio a contratar:

a) **Idea preliminar o hipótesis del problema o situación negativa que afecta a la población:**

Inadecuada e insuficiente infraestructura deportiva para la recreación y práctica de deportes, bajo nivel de actividad deportiva de la población del área de influencia, estos problemas podrían ser solucionados con el presente proyecto de inversión se denominará tentativamente **"CREACION DE SERVICIOS DEPORTIVOS DE LA CC. NN. DE NUEVA LUZ DEL DISTRITO DE MEGANTONI - PROVINCIA DE LA CONVENCION - DEPARTAMENTO DE CUSCO"**

La efectiva determinación del problema con la recopilación de la información para un buen diagnóstico está en manos de la empresa consultora así mismo el planteamiento de la solución certera.

b) **La ubicación del Proyecto:**

Departamento	: Cusco
Provincia	: La Convención
Distrito	: Megantoni
CCNN	: Nueva Luz

Fernán Ugarte Cruz  
ECONOMISTA  
C.E.C. 2175









## Municipalidad Distrital MEGANTONI

*Megantoni distrito energético rumbo al Bicentenario*



*Fernán Ugarte Cruz*  
ECONOMISTA  
C.E.C. 2176



- 3.2. Planteamiento del proyecto
- 3.3. Determinación de la brecha oferta demanda
- 3.4. Análisis técnico del proyecto
- 3.5. Gestión de Proyecto
- 3.6. Costo del proyecto
- 3.7. Evaluación social
- 3.8. Sostenibilidad del proyecto
- 3.9. Gestión del proyecto
- 3.10. Marco lógico
4. Datos generales
5. Identificación
  - 5.1. Diagnostico
    - 5.1.1. El territorio
    - 5.1.2. La población afectada
    - 5.1.3. La unidad productora de bienes y/o servicios (UP)
    - 5.1.4. Otros agentes involucrados
  - 5.2. Definición del problema sus causas y efectos
    - 5.2.1. El problema central
    - 5.2.2. Análisis de causas
    - 5.2.3. Análisis de efectos
  - 5.3. Planteamiento del proyecto
    - 5.3.1. Objetivos centrales
    - 5.3.2. Los medios para alcanzar el objetivo central
    - 5.3.3. Los fines del proyecto
    - 5.3.4. Planteamiento de alternativas de solución
6. Formulación
  - 6.1. Definición del horizonte de evaluación del proyecto
  - 6.2. Análisis del mercado de servicios
    - 6.2.1. Análisis de la demanda de servicios
    - 6.2.2. Análisis de la oferta
    - 6.2.3. Determinación de la brecha oferta demanda
  - 6.3. Análisis técnico
    - 6.3.1. Aspectos técnicos
    - 6.3.2. Planteamiento de las alternativas técnicas factibles
    - 6.3.3. Diseño preliminar de las alternativas técnicas factibles
    - 6.3.4. Metas físicas de los activos que se busca crear o modificar con el PI
  - 6.4. Gestión del proyecto
    - 6.4.1. Fase de ejecución
    - 6.4.2. Fase de funcionamiento
    - 6.4.3. Gestión integral de riesgos en la ejecución y funcionamiento
  - 6.5. Costos del proyecto
    - 6.5.1. Estimación de costos de inversión
    - 6.5.2. Estimación de los costos de inversión en la fase de



## Municipalidad Distrital MEGANTONI

*Megantoni distrito energético rumbo al Bicentenario*



- funcionamiento
- 6.5.3. Estimación costos de operación y mantenimiento incrementales
- 6.5.4. Flujo de costos incrementales a precios de mercado
7. Evaluación
- 7.1. Evaluación social
- 7.1.1. Beneficios sociales
- 7.1.2. Costos sociales
- 7.1.3. Criterios de decisión
- 7.1.4. Análisis de incertidumbre
- 7.2. Evaluación privada
- 7.3. Análisis de sostenibilidad
- 7.4. Financiamiento de la inversión del proyecto
- 7.5. Matriz de marco lógico para la alternativa solucionada
8. Conclusiones y recomendaciones
- 8.1. Conclusiones
- 8.2. Recomendaciones
9. Anexos



Así mismo deberá elaborar según corresponda (de acuerdo al monto de inversión y el sector correspondiente): ficha técnica simplificada, ficha técnica estándar, formato N° 06-B (Ficha Técnica General para Proyectos de Inversión de baja y mediana complejidad).

Así mismo se deberá adjuntar los siguientes documentos que complementen y sirvan de sustento al estudio de Pre inversión:

- Presupuesto general
- Presupuesto desagregado
- Análisis de Gastos Generales
- Análisis de costos unitarios
- Relación de insumos generales y por grupos
- Relación de insumos.
- Análisis de costos unitarios.
- Presupuesto analítico y resumen de presupuesto analítico (costo directo, gastos generales, gastos de supervisión, gastos de elaboración de expediente técnico, gastos de liquidación y otros).
- Planilla de metrados.
- Cronograma de Ejecución Física y financiera.
- Documentos de sostenibilidad (compromisos de operación y mantenimiento de la entidad que se hará cargo).
- Acta o Documento de donación de terreno para el proyecto (en caso corresponda)
- Planos en caso corresponda.
- Otros necesarios para el estudio o según indique los anexos u lineamientos de los sectores estandarizados por cada sector.



## Municipalidad Distrital MEGANTONI

*Megantoni distrito energético rumbo al Bicentenario*



### 2.5.2. Actividades:

En la elaboración del estudio, el Consultor deberá desarrollar las siguientes actividades:

#### a) Trabajo de Campo:

- Reconocimiento y visita del terreno y/o área donde se ejecutará el proyecto, o Recolección de información básica a través de realización de taller de involucrados.
- Reunión con los representantes de la comunidad para coordinar sobre las características del diseño del estadio deportivo.
- Tomas fotográficas del terreno y/o áreas existentes (en caso corresponda).
- Otras que se considere pertinente.

#### b) Trabajo de Gabinete:

- Elaboración del Estudio de Pre Inversión

### 2.5.3. Reglamentos técnicos, normas metrológicas y/o sanitarias:

- Constitución Política del Estado.
- Ley N° 27972 - Ley Orgánica de Municipalidades.
- Ley N° 30879 - Ley de Presupuesto del Sector Público para el Año Fiscal 2021.
- Ley N° 30880 - Ley de Equilibrio Financiero del Presupuesto del Sector Público del año fiscal 2021.
- Decreto Supremo N° 004-2019-JUS que aprueba el Texto Único Ordenado de la Ley N° 27444 - Ley del Procedimiento Administrativo General.
- Ley N° 27785 - Ley General del Sistema Nacional de Control y de la Contraloría General de la República.
- Ley N° 27806 - Ley de Transparencia y Acceso a la Información Pública.
- Ley N° 30225 - Ley de Contrataciones del Estado.
- Decreto Legislativo N° 1444-2018 que modifica la Ley de Contrataciones del Estado.
- Decreto Supremo N° 344-2018-EF que aprueba el Reglamento de la Ley de Contrataciones del Estado.
- Decreto Legislativo N° 1252 que crea el Sistema Nacional de Programación Multianual y Gestión de Inversiones y Deroga la Ley N° 27293 - Ley Del Sistema Nacional De Inversión Pública.
- Decreto Supremo N° 027-2017-EF - Reglamento del Sistema Nacional de Programación Multianual y Gestión de Inversiones.
- Directiva N° 001-2019- EF/63.01 - Directiva General del Sistema Nacional de Programación Multianual y Gestión de Inversiones.

### 2.5.4. Norma técnica:

- Reglamento de metrados vigente.
- Decreto Supremo N° 009-2005-TR - Reglamento de Seguridad y Salud en el Trabajo.
- Decreto Supremo N° 003-98-SA - Normas Técnicas del Seguro Complementario de Trabajo de Riesgo.
- Decreto Supremo N° 42-F - Reglamento de Seguridad Industrial.



*[Firma]*  
Fermín Ugarte Cruz  
ECONOMISTA  
C.E.C. 2176







Municipalidad Distrital **MEGANTONI**

*Megantoni distrito energético rumbo al Bicentenario*



#### 2.5.5. Medidas de control:

- Áreas que supervisan:  
La Unidad Formuladora de la Municipalidad Distrital de Megantoni.
- Áreas que coordinarán con el proveedor:  
La Unidad Formuladora de la Municipalidad Distrital de Megantoni.
- Área que brindará la conformidad:  
La Unidad Formuladora de la Municipalidad Distrital de Megantoni.

#### 2.5.6. Impacto ambiental:

Realizar análisis de riesgos, gestión de riesgos y medidas de reducción de riesgos para garantizar la sostenibilidad del proyecto.



#### 2.5.7. Estructura de costo:

El valor referencial del servicio de consultoría que incluye todos los costos está determinado por la suma monto estimado. Anexo N° 01

#### 2.5.8. Forma de pago:

La Entidad se obliga a pagar la contraprestación al Consultor en moneda nacional (Soles) en un pago único; luego de la culminación de las prestaciones objeto del contrato y después de la aprobación y/o declaración de viabilidad en el Banco de Inversiones; y la respectiva conformidad de servicio emitido por la Unidad Formuladora de la Entidad.

Para el trámite de pago el Consultor deberá presentar por trámite documentado una carta solicitando la cancelación del servicio prestado como consultor especificando el fin del contrato y monto contractual en el cual se anexarán:

- Comprobante de pago.
  - Formato N° 07-A Registro de Proyecto de Inversión.
- Se detalla la forma de pago:

DESCRIPCION	(%) MONTO
Aprobación y viabilidad del estudio de pre inversión en el Banco de Inversiones y presentación del Entregable.	100.00% del monto contratado
<b>TOTAL</b>	<b>100.00%</b>

#### 2.5.9. Lugar y plazo de ejecución de la prestación:

- Lugar:

Fermin Ugarte Cruz  
ECONOMISTA  
C.E.C. 2176





## Municipalidad Distrital **MEGANTONI**

*Megantoni distrito energético rumbo al Bicentenario*



- Distrito : Megantoni
- Provincia : La Convención
- Departamento : Cusco
- Región : Cusco

### **b) Plazos:**

El tiempo establecido para la prestación integral de los Servicios de Consultoría es de **sesenta (60)** días calendario. La vigencia del plazo del servicio se computa a partir del día siguiente de la suscripción del contrato.

#### **Plazo para la presentación de los Entregables:**

La presentación de los Entregables se realizará con los siguientes plazos parciales, previa visto bueno de UF antes del ingreso por mesa de partes de la Municipalidad de Megantoni:

- i. Presentación 01- Presentación de producto concluido para Evaluación Final, Previa Visto bueno de la UF: a los sesenta (60) días calendarios a partir del día siguiente de suscrito el contrato respectivo o notificación. La presentación para supervisión y evaluación interna se hará en formato digital y entregada de manera digital, una vez evaluado y emitidas las observaciones y posteriormente corregidas y aprobadas se hará entrega de los formatos físicos del documento, también la presentación de Ficha y/o perfil Aprobado Previo visto bueno de la UF: comunicada la aprobación.

#### **Plazos para Formulación y Absolución de Observaciones:**

- i. La Entidad Contratante revisará (EVALUACION) el producto del correspondiente Servicio de Consultoría dentro (10 días hábiles) de los plazos descritos en la normatividad. De existir observaciones, éstas serán notificadas por escrito al Consultor o mediante correo electrónico, para su subsanación.
- ii. El Consultor contará para la absolución de observaciones con un plazo de hasta diez (10) días calendarios, computados desde el día siguiente a la fecha en que recibe las observaciones. El plazo podrá ser mayor sólo si la Entidad Contratante lo considera pertinente, de acuerdo al grado de complejidad para absolver las observaciones.
- iii. El Consultor no contará con plazo adicional para levantar observaciones no subsanadas. En este caso, la penalidad por mora se computará desde el mismo día en que se reciba el Pliego de Observaciones No Subsanaadas.



## Municipalidad Distrital MEGANTONI

*Megantoni distrito energético rumbo al Bicentenario*



- iv. Si el consultor reincidiera en observaciones producto de las observaciones ya formuladas por la Unidad Formuladora tendrán opción a levantarlas hasta una segunda vez. Teniendo un plazo de cinco (05) días hábiles, caso contrario será causal de resolución de contrato, con penalidad.
- v. Las entregas completas en fase de evaluación se harán de manera digital en formatos PDF y editables, la entrega final física con las respectivas firmas de los profesionales involucrados se hará a la aprobación final del entregable digital.

### 2.5.10. Resultados esperados:

- a) Presentación 01: Presentación del estudio de pre inversión con los contenidos requeridos en el presente TDR y la documentación que sustente y detalle los temas analizados en el estudio apto para su revisión y evaluación por la Unidad Formuladora de la Entidad.



Todo material utilizado en el proceso de recopilación de información debe ser entregado impreso (01 original) y en medio magnético (CD o USB), en Mesa de Partes de la Municipalidad Distrital de Megantoni. Deberá ser firmado por el Consultor y el (o los) profesional(es) competente(s) responsables de su elaboración. La información en formato digital deberá contener los informes en procesador de textos Word, presentaciones Power Point, en hojas de cálculo Excel (demanda, oferta, brecha, evaluación económica, etc), Planos en AutoCAD, presupuesto en S10, Delphin Express, entre otros, y toda la información requerida para la formulación del estudio.

- b) Presentación 02: Presentación del estudio de pre inversión aprobado y viable, con los contenidos requeridos y la documentación que sustente y detalle los temas analizados en la ficha o perfil. El estudio de pre inversión deberá tener las páginas debidamente foliadas, las que estarán selladas y firmadas por el consultor y responsable de su elaboración.

Asimismo, después de aprobado el Proyecto de Inversión por la Unidad Formuladora de la Entidad, el Consultor presentará tres (03) ejemplares adicionales (dos originales y una copia), con su respectiva copia en formato digital, con todos los archivos utilizados (estudio completo en Word, cálculos en Excel, presupuesto, panel fotográfico y toda la documentación que ha sido utilizada para la elaboración del presente proyecto). El CD deberá estar debidamente rotulado.

### 2.5.11. Subcontratación:

Está prohibida la subcontratación, de acuerdo a lo señalado en el artículo 35° de la Ley de Contrataciones del Estado.

### 2.5.12. Penalidad por mora:

*Fernán Ugarte Cruz*  
ECONOMISTA  
C.E.C. 2176







## Municipalidad Distrital MEGANTONI

*Megantoni distrito energético rumbo al Bicentenario*



Si el contratista incurre en retraso injustificado en la ejecución de las prestaciones objeto del contrato, la Entidad le aplicará al contratista una penalidad por cada día de atraso, hasta por un monto máximo equivalente al diez por ciento (10%) del monto del contrato vigente, en concordancia con los artículos 161° y 162° del Reglamento de la Ley de Contrataciones del Estado.

En todos los casos, la penalidad se aplicará automáticamente y se calculará de acuerdo con la siguiente fórmula:

$$\text{Penalidad Diaria: } \frac{0.10 \times \text{Monto Vigente}}{F \times \text{Plazo Vigente en día}}$$

F= 0.40 para plazos menores o iguales a sesenta (60) días.



Cuando se llegue a cubrir el monto máximo de la penalidad, la Entidad podrá resolver el contrato por incumplimiento.

Esta penalidad será deducida del pago final; o si fuese necesario se cobrará del monto resultante de la ejecución de la garantía de fiel cumplimiento.

La justificación por el retraso está sujeta a lo dispuesto por la Ley de Contrataciones del Estado y su Reglamento, el Código Civil y demás normas aplicables, según corresponda.

*Fernán Ugarte Cruz*  
ECONOMISTA  
C.E.C. 2176

### 2.5.13. Otras obligaciones:

#### a) Obligaciones del contratista:

Coordinar con el área usuaria y los involucrados del proyecto

#### b) Obligaciones de la entidad:

La Municipalidad Distrital de Megantoni, para la formulación del estudio, entregará al consultor la siguiente información:

- Planes de Desarrollo Concertados del Distrito y otras que viera necesario.

### 2.5.14. Confidencialidad:

El contratista deberá guardar reserva absoluta en el manejo de información a la que se tenga acceso y que se encuentre relacionada con la prestación, quedando prohibido revelar dicha información a terceros.

En tal sentido, deberá dar cumplimiento a todas las políticas y estándares definidos por la Entidad, en materia de seguridad de la información. Dicha obligación comprende la información que se entrega, Como también la que se genera durante la realización de las actividades y la información producida una vez que se haya concluido el servicio. Dicha información



## Municipalidad Distrital MEGANTONI

*Megantoni distrito energético rumbo al Bicentenario*



puede consistir en mapas, dibujos, fotografías, mosaicos, planos, informes, recomendaciones, cálculos, documentos y demás documentos e información compilados o recibidos por el contratista.

### 2.5.15. Responsabilidad por vicios ocultos:

De acuerdo a lo dispuesto en el numeral 40.4 del artículo 40° de la Ley de Contrataciones del Estado, se establece el plazo de responsabilidad para el consultor, de un (01) año contado a partir de la conformidad otorgada por la Entidad. Asimismo, se debe cumplir lo dispuesto en los numerales 2 y 3 del artículo 1774° del Código Civil.



### 2.5.16. Infracciones y Sanciones:

En caso de detectarse en la formulación del estudio de pre inversión por omisiones, deficiencias o información equivocada que ocasionen perjuicio económico a la Entidad por parte del Consultor, será sancionado según lo estipulado en el Artículo N° 50, literal m), del Texto Único Ordenado de la Ley N° 30225, Ley de Contrataciones del Estado, aprobado Decreto Supremo N° 082-2019-EF.

### 2.5.17. Normatividad específica:

### 2.5.18. Propiedad intelectual:

Para tal efecto la Municipalidad Distrital de Megantoni tendrá todos los derechos de propiedad intelectual, respecto al producto entregado y otros que guarden una relación directa con la ejecución del proyecto

### 2.5.19. De la conformidad del Servicio:

Respecto a la conformidad del servicio, la unidad formuladora será la unidad orgánica encargada de otorgar la conformidad.

#### Requisitos:

- Para la conformidad del servicio el proyecto deberá estar **VIABLE** en el aplicativo Banco de Inversiones del Ministerio de Economía y Finanzas.

## 2.6. CONSIDERACIONES ESPECÍFICAS.

### 2.6.1. Condiciones de los consorcios.

De conformidad con el numeral 49.5 del Reglamento de la Ley de Contrataciones del Estado, el número máximo de consorciados es de dos (02) integrantes.

El porcentaje mínimo de participación de cada consorciado, es de 50%. Asimismo, el porcentaje mínimo de participación en la ejecución del contrato, para el integrante del consorcio que acredite mayor experiencia, es de 50%.

## PERFIL DEL CONSULTOR Y EQUIPO TECNICO

Fermin Ugarte Cruz  
ECONOMISTA  
C.E.C. 2176







## Municipalidad Distrital MEGANTONI

*Megantoni distrito energético rumbo al Bicentenario*



**EL CONSULTOR:** persona natural o jurídica quien será responsable de garantizar el desarrollo del estudio.

✓ Experiencia en la especialidad.

- El postor deberá acreditar una experiencia de S/ 100,000.00 (Cien mil con 00/100 soles), de estudios de Proyectos de Pre Inversión que acrediten constatación en INVIERTE.PE.

**EL CONSULTOR** asumirá la responsabilidad técnica total por los servicios profesionales prestados para la elaboración del estudio, debiendo garantizar la calidad del estudio, responder por el trabajo realizado incluso posterior a la desde de aprobación por parte de la Entidad, por lo que, en caso de ser requerido para cualquier aclaración o corrección, no podrá negar su concurrencia.

**EL CONSULTOR** se compromete a atender los requerimientos de la Municipalidad Distrital de Megantoni en aspectos relacionados con la absolución de consultas en relación al estudio de pre inversión del proyecto.

### 2.6.2. Del personal.

PERSONAL CLAVE				
CARGO	PROFESIÓN	CAPACITACIÓN	EXPERIENCIA	EXPERIENCIA ESPECIFICA
Arquitecto jefe de Proyecto (a tiempo parcial)	Arquitecto	Especialización o Curso o Taller en Proyectos de Inversión Pública y/o Formulación y/o Evaluación de Proyectos de Inversión Pública.	Experiencia profesional mínima de cinco (05) arquitecto titulado y colegiado.	Haber participado en la elaboración, formulación y/o gestión de 1 estudio de pre inversión de espacios deportivos
Especialista en Formulación de Proyectos de Inversión (a tiempo parcial)	Economista o ingeniero afín	Especialización o Curso o Taller en Proyectos de Inversión Pública y/o Formulación y/o Evaluación de Proyectos de Inversión Pública.	Experiencia profesional mínima de cinco (05) economista o ingeniero titulado y colegiado	Haber participado en la elaboración, formulación y/o gestión de 1 estudio de pre inversión de espacios deportivos
Especialista en Formulación de Proyectos de Inversión (a tiempo parcial)	Ing. Civil		Experiencia profesional mínima de cinco (05) ingeniero titulado y colegiado.	Haber participado en la elaboración, formulación y/o gestión de 1 estudio de pre inversión

Carta de compromiso del personal clave con firmas legalizadas, según Bases Estándar de la Directiva N° 01 – 2019 – OSCE/CD.



Municipalidad Distrital **MEGANTONI**

*Megantoni distrito energético rumbo al Bicentenario*



**Acreditación:**

- Según Bases Estándar del OSCE, Directiva N° 01-2019 OSCE/CD.

**2.6.3. De las contrataciones por paquete:**

No corresponde.

**2.6.4. Otras consideraciones (liquidación del contrato entre otros):**

Tratándose de contrato de Consultoría en General, el contrato culmina con la conformidad y pago, la misma que será elaborada y presentada a la Entidad, conforme a lo dispuesto en los artículos 168° y 169° del Reglamento de la Ley de Contrataciones del Estado.



**2.6.5. Otras consideraciones (Protocolos de trabajo)**

**PROTOCOLO DE PREVENCIÓN COVID-19 PARA EL CONSULTOR PRESTADORAS DE SERVICIO CON LA MUNICIPALIDAD DISTRITAL DE MEGANTONI**

**OBJETIVO**

Establecer medidas preventivas sanitarias que deben cumplir las empresas y/o personas naturales, prestadoras de servicios con la Municipalidad Distrital de Megantoni, con el fin de proteger frente al riesgo de contagio del COVID-19.

*[Firma]*  
Fermin Ugarte Cruz  
ECONOMISTA  
C.E.C. 2175

**LA EMPRESA Y/O PERSONA NATURAL DEBERÁ CUMPLIR CON LOS SIGUIENTES PROTOCOLOS DE BIO SEGURIDAD**



**A. DEL CONTRATISTA**

- Tomar en cuenta los Lineamientos para la vigilancia de la Salud de los trabajadores con riesgo de exposición a COVID-19; emitido por el Ministerio de Salud.
- El contratista deberá presentar al inicio de la elaboración de la consultoría que su personal no tiene ni presentan síntomas del COVID-19 y de tener buena salud, en forma quincenal (Certificado de COVID 19 negativo de cada personal otorgado por la MINSA) y no estar considerados dentro personas con factores de riesgo del COVID 19.
- Si alguno de los trabajadores presenta síntomas respiratorios la empresa será la responsable de derivarlo a la atención médica que corresponda (Institución Prestadora de Servicios de Salud Pública o Privada).
- El contratista adjuntará en la primera entrega de la elaboración de la consultoría el "Plan para la vigilancia, prevención y control del COVID 19 en el trabajo".
- Tener la logística suficiente y adecuada de los equipos de protección de bioseguridad los cuales deben ser entregados diariamente por el contratista a los empleados (guantes, cofia, mascarillas, lentes de protección, elementos de desinfección, entre otros)
- Respecto a los comprobantes de pago serán entregados a mesa de partes, o cualquier otro documento deberán ser entregados de manera virtual, si lo hace de manera física debe cumplir con la política de cero contactos establecidos.
- En caso de que el personal tenga que transportarse de un lugar a otro el contratista será responsable de dicho transporte, y será responsable del



## Municipalidad Distrital MEGANTONI

*Megantoni distrito energético rumbo al Bicentenario*



cumplimiento de los protocolos sanitarios y demás disposiciones que dicten los sectores y autoridades competentes

- Y otras que viera conveniente.

### B. DEL PERSONAL OPERATIVO

- Cumplir con los protocolos de seguridad emitidos por el MINSA
- Cumplir con la cuarentena correspondiente, el certificado negativo al COVID 19 correspondiente emitido por el MINSA, antes del desplazamiento al centro laboral.
- Mantener el distanciamiento obligatorio de dos (2) metros, evitar el contacto entre personas, así como aglomeraciones y espacios cerrados
- Contar con el suministro permanente de jabón líquido, toallas desechables, entre otros.
- Evitar el desabastecimiento de los productos de limpieza, desinfección y equipos de protección personal.
- Respecto a la recopilación de información, o cualquier otro documento deberán hacer de forma virtual, si lo hace de manera física debe cumplir con la política de cero contactos establecidos.
- En otras consideraciones en torno al trabajador, se destaca que diariamente se controle la temperatura al ingreso a lugar de labor.



El consultor y su equipo técnico una vez cumplida con la cuarentena no deberán de tener ningún contacto con la población hasta llegar a su lugar de trabajo. Durante su traslado el consultor y su equipo de trabajo deberán de tomar en cuenta los protocolos de transporte tanto terrestre como fluvial.







## Municipalidad Distrital MEGANTONI

Megantoni, distrito energético rumbo al Bicentenario



### Anexo N° 01

DESAGREGADO DEL PRESUPUESTO ANALITICO							
GASTOS DE ELABORACION DEL ESTUDIO DE PREINVERSION							
PROYECTO	:	"CREACION DE SERVICIOS DEPORTIVOS NUEVA LUZ DEL DISTRITO DE MEGANTONI - PROVINCIA DE LA CONVENCIÓN - DEPARTAMENTO DE CUSCO"					
DEPARTAMENTO	:	Cusco.					
PROVINCIA	:	La Convención.					
DISTRITO	:	Megantoni					
ITEM.	DESCRIPCION	UNID.	CANT.	COEF.	S/.	PARCIAL	TOTAL
1	ELABORACION DEL ESTUDIO DE PREINVERSION					S/	
A.	PERSONAL PROFESIONAL Y AUXILIAR						
A.1	Personal Profesional						32,000.00
1.1	Arquitecto	Mes.	2		6000	12000	
1.2	Ing. Civil	Mes.	2		5000	10000	
1.3	Economista	Mes.	2		5000	10000	
B.	BIENES						
B.1	Útiles de Escritorio e Insumos para impresiones						3,000.00
1.1	Papelería para impresiones y ploteo de planos	Glb.			1500.00	1500.00	
1.2	Insumos para impresiones y ploteo de planos	Glb.			1500.00	1500.00	
B.3	Seguridad y Salud						3,000.00
3.1	Equipos de Protección Individual (EPP)	kit			500	2,500	
3.2	Primeros auxilios	Glb.			500	500	
C.	SERVICIOS DE TERCEROS						
C.1	Estudios Complementarios						8,000.00
1.1	Estudio de Mecánica de Suelos	Est.	1		6000	6000	
1.2	Estudio Topográfico	Est.	1		2000	2000	
C.2	Viaticos						
2.1	Costo por movilidad al sector de Puerto Huallana						11,000.00
	Movilidad de Quillabamba hacia Ivochote					8000	
	Alquiler de Bote de Ivochote a Puerto Huallana	Glb.					
2.2	Hospedaje y/o alimentación	Pers	2			3000	
SUBTOTAL						57,000.00	
UTILIDAD (10%)						5,700.00	
TOTAL						62,700.00	
IGV (18%)						11,286.00	
PRESUPUESTO TOTAL DEL ESTUDIO DE PREINVERSION						S/ 73,986.00	



Fernán Ligero Cruz  
ECONOMISTA  
D.E.C. 2178





Municipalidad Distrital **MEGANTONI**

*Megantoni distrito energético rumbo al Bicentenario*



*Fernán Ugarte Cruz*  
ECONOMISTA  
C.E.C. 2116



DOCUMENTOS A PRESENTAR EN ANEXOS		
GRUPO	DOCUMENTOS	NORMATIVA ASOCIADA
A	ESTUDIOS	
1	Estudio de Topografía	Reglamento Nacional de Edificaciones
2	Estudio de Suelos	Reglamento Nacional de Edificaciones
3	Panel Fotográfico	Reglamento Nacional de Edificaciones
B	GENERALES	
	Plan de Vigilancia y Monitoreo para evitar la propagación del COVID-19	Resolución Ministerial N° 448-2020-MINSA y sus modificatorias
	Plan de Seguridad y Salud en el Trabajo	Decreto Legislativo N° 1486 Directiva N° 005-2020-OSCE/CD
	INGENIERÍA Y DETALLE	
6	Planos Generales	Reglamento Nacional de Edificaciones
7	Plano Clave: Plano de ubicación y localización, con coordenadas UTM	Reglamento Nacional de Edificaciones
8	Plano topográfico	Reglamento Nacional de Edificaciones
D	PRESUPUESTO Y CRONOGRAMA	
9	Cuadro de Resumen de Presupuesto	Reglamento de la Ley de Contrataciones Reglamento Nacional de Edificaciones
10	Presupuesto de obra	Reglamento Nacional de Metrados
11	Presupuesto Desagregado	Reglamento de la Ley de Contrataciones Reglamento Nacional de Edificaciones
12	Análisis de Gastos Generales	Reglamento de la Ley de Contrataciones Reglamento Nacional de Edificaciones
13	Análisis de costos unitarios	Resolución Directoral N° 073-2010/VIVIENDA/VMCS-DNC
14	Planilla de metrados	Resolución Directoral N° 073-2010/VIVIENDA/VMCS-DNC
15	Relación de insumos generales y por grupos	Resolución Directoral N° 073-2010/VIVIENDA/VMCS-DNC
16	Fórmulas Polinómicas	Reglamento de la Ley de Contrataciones Decreto Supremo N° 011-79-VC
17	Cronograma Valorizado de ejecución de obra, Calendario de adquisición de materiales, Cronograma de Ejecución de Obras (MS PROJECT)	Reglamento de la Ley de Contrataciones
18	Programa de ejecución de obras (PER-CPM)	Reglamento de la Ley de Contrataciones

## TERMINOS DE REFERENCIA – ITEM 2



Municipalidad Distrital **MEGANTONI**

*Megantoni distrito energético rumbo al Bicentenario*



### TÉRMINOS DE REFERENCIA

**CONTRATACIÓN DEL SERVICIO DE CONSULTORÍA EN GENERAL PARA LA FORMULACION DEL ESTUDIO DE PRE INVERSION EN EL MARCO DE INVIERTE.PE DEL PROYECTO DENOMINADO:**

**CREACION DE SERVICIOS DEPORTIVOS DE LA CC. NN. DE PUERTO HUALLANA DEL DISTRITO DE MEGANTONI - PROVINCIA DE LA CONVENCION - DEPARTAMENTO DE CUSCO**

#### I. GENERALIDADES.

##### 1.1. ENTIDAD CONVOCANTE:

Nombre : Municipalidad Distrital de Megantoni.  
RUC N° : 20601625017  
Domicilio Legal : CC.PP. Camisea S/N.



#### TÉRMINOS DE REFERENCIA.

##### 2.1. DENOMINACIÓN DE LA CONTRATACIÓN.

Contratación del servicio de consultoría en general para la formulación del estudio de pre inversión a nivel de perfil en el marco de invierte.pe del proyecto denominado: **CREACION DE SERVICIOS DEPORTIVOS DE LA CC. NN. DE PUERTO HUALLANA DEL DISTRITO DE MEGANTONI - PROVINCIA DE LA CONVENCION - DEPARTAMENTO DE CUSCO**

Fermín Ugarte Cruz  
ECONOMISTA  
C.E.C. 2176

##### 2.2. FINALIDAD PÚBLICA.

La Municipalidad Distrital de Megantoni dentro de su Programación Multianual 2021- 2023, ha priorizado dentro la cartera de inversiones, la construcción de espacios deportivos para poder brindar el servicio de espacios de recreación para impulsar el aspecto deportivo en niños y jóvenes y con ello el desarrollo integral de la población de la Comunidad Nativa de Puerto Huallana del distrito de Megantoni ya que desde hace mucho tiempo la población de la comunidad viene reclamando por un espacio deportivo de recreación para los niños, jóvenes y población en general dado que no cuenta con un espacio adecuado para la recreación de la población de la comunidad.

##### 2.3. ANTECEDENTES.

La Municipalidad Distrital de MEGANTONI, considerando que la siguiente idea de proyecto cierra brechas prioritarias puesto que las CCNN de Puerto Huallana del distrito de Megantoni no posee un espacio recreativo adecuado razón por la cual se ha identificado la siguiente idea de inversión **"CREACION DE SERVICIOS DEPORTIVOS DE LA CC. NN. DE PUERTO HUALLANA DEL DISTRITO DE MEGANTONI - PROVINCIA DE LA CONVENCION - DEPARTAMENTO DE CUSCO"**

Todo PI debe constituir la solución a un problema vinculado a la finalidad de una entidad y a sus competencias, el proyecto surge como una propuesta de





## Municipalidad Distrital MEGANTONI

*Megantoni distrito energético rumbo al Bicentenario*



solución a problemas identificados en un proceso de planeamiento. La formulación del proyecto sólo debe realizarse luego de buscar optimizar los servicios a intervenir a través de medidas de gestión y/o gastos de capital menores.

El proyecto surge como una propuesta para la solución de externalidades negativas identificadas en el ámbito distrital de MEGANTONI.

El estudio implicará realizar el análisis de información en el ámbito rural y urbano, para posibilitar proponer una propuesta (alternativa de solución) acorde a la necesidad de la Unidad productora de Servicios. La intervención permitirá fortalecer la mejora del rendimiento de deportistas en competencias (juegos escolares). Incremento de la práctica deportiva y recreativa por la población en la comunidad Nativa de Puerto Huallana.

### 2.4. OBJETIVOS DE LA CONTRATACIÓN.



Contratar el servicio de un **consultor** con experiencia en formulación de estudios de Pre Inversión a fin de elaborar el estudio denominado: **"CREACION DE SERVICIOS DEPORTIVOS DE LA CC. NN. DE PUERTO HUALLANA DEL DISTRITO DE MEGANTONI - PROVINCIA DE LA CONVENCION - DEPARTAMENTO DE CUSCO"**

La empresa consultora deberá formular el PIP utilizando mayoritariamente información primaria y complementando con la información secundaria de fuentes acreditadas así mismo tendrá que definir con precisión los componentes y las acciones que van a solucionar el problema sin caer en temas de fraccionamiento.

Ferrari Ugarte Cruz  
ECONOMISTA  
C.E.C. 2156

### 2.5. CONSIDERACIONES GENERALES.

#### 2.5.1. Descripción del servicio a contratar:

- a) **Idea preliminar o hipótesis del problema o situación negativa que afecta a la población:**

Inadecuada e insuficiente infraestructura deportiva para la recreación y práctica de deportes, bajo nivel de actividad deportiva de la población del área de influencia, estos problemas podrían ser solucionados con el presente proyecto de inversión se denominará tentativamente **"CREACION DE SERVICIOS DEPORTIVOS DE LA CC. NN. DE PUERTO HUALLANA DEL DISTRITO DE MEGANTONI - PROVINCIA DE LA CONVENCION - DEPARTAMENTO DE CUSCO"**

La efectiva determinación del problema con la recopilación de la información para un buen diagnóstico está en manos de la empresa consultora así mismo el planteamiento de la solución certera.

- b) **La ubicación del Proyecto:**

Departamento	: Cusco
Provincia	: La Convención
Distrito	: Megantoni
CCNN	: Puerto Huallana



## Municipalidad Distrital MEGANTONI

*Megantoni distrito energético rumbo al Bicentenario*



### COORDENAS UTM WGS 84 ZONE 18S

CNN	ESTE (m)	NORTE (m)
PUERTO HUALLANA	703298.85	8696554.04

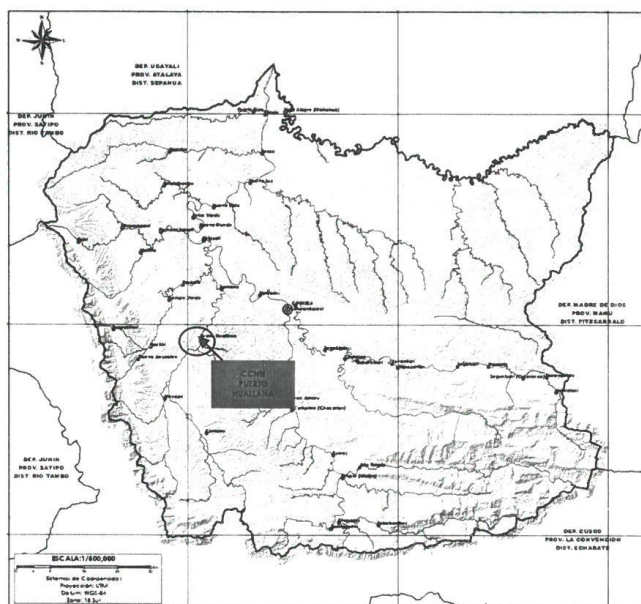

Fernán Ugarte Cruz  
ECONOMISTA  
C.E.C. 2176



### c) Alcances y Contenido del Estudio de Pre Inversión. (De acuerdo al Invierte.Pe)

La elaboración del Estudio de Pre inversión del Proyecto de Inversión, se desarrollará dentro del Marco establecido por Decreto Legislativo N° 1252 Decreto Legislativo que Crea el Sistema Nacional de Programación Multianual y Gestión de Inversiones y Deroga la Ley N° 27293 - Ley Del Sistema Nacional De Inversión Pública y su Reglamento, publicado con Decreto Supremo N° 027-2017-EF. Directiva N° 001-2019- EF/63.01 - Directiva General del Sistema Nacional de Programación Multianual y Gestión de Inversiones, aprobada por Resolución Directoral N° 001-2019- EF/63.01, Guía General para la Identificación, Formulación y Evaluación de Proyectos de Inversión (Publicación - setiembre 2019)

El contenido general que el consultor debe presentar será un estudio de pre inversión a nivel de perfil de acuerdo al siguiente esquema resumen:

1. Formatos de inversión para el registro en el banco de inversiones
2. Documento técnico correspondiente.
3. Resumen ejecutivo
  - 3.1. Información general del proyecto
  - 3.2. Planteamiento del proyecto





## Municipalidad Distrital MEGANTONI

*Megantoni distrito energético rumbo al Bicentenario*



- 3.3. Determinación de la brecha oferta demanda
- 3.4. Análisis técnico del proyecto
- 3.5. Gestión de Proyecto
- 3.6. Costo del proyecto
- 3.7. Evaluación social
- 3.8. Sostenibilidad del proyecto
- 3.9. Gestión del proyecto
- 3.10. Marco lógico
4. Datos generales
5. Identificación
  - 5.1. Diagnostico
    - 5.1.1. El territorio
    - 5.1.2. La población afectada
    - 5.1.3. La unidad productora de bienes y/o servicios (UP)
    - 5.1.4. Otros agentes involucrados
  - 5.2. Definición del problema sus causas y efectos
    - 5.2.1. El problema central
    - 5.2.2. Análisis de causas
    - 5.2.3. Análisis de efectos
  - 5.3. Planteamiento del proyecto
    - 5.3.1. Objetivos centrales
    - 5.3.2. Los medios para alcanzar el objetivo central
    - 5.3.3. Los fines del proyecto
    - 5.3.4. Planteamiento de alternativas de solución
6. Formulación
  - 6.1. Definición del horizonte de evaluación del proyecto
  - 6.2. Análisis del mercado de servicios
    - 6.2.1. Análisis de la demanda de servicios
    - 6.2.2. Análisis de la oferta
    - 6.2.3. Determinación de la brecha oferta demanda
  - 6.3. Análisis técnico
    - 6.3.1. Aspectos técnicos
    - 6.3.2. Planteamiento de las alternativas técnicas factibles
    - 6.3.3. Diseño preliminar de las alternativas técnicas factibles
    - 6.3.4. Metas físicas de los activos que se busca crear o modificar con el PI
  - 6.4. Gestión del proyecto
    - 6.4.1. Fase de ejecución
    - 6.4.2. Fase de funcionamiento
    - 6.4.3. Gestión integral de riesgos en la ejecución y funcionamiento
  - 6.5. Costos del proyecto
    - 6.5.1. Estimación de costos de inversión
    - 6.5.2. Estimación de los costos de inversión en la fase de funcionamiento





## Municipalidad Distrital MEGANTONI

*Megantoni distrito energético rumbo al Bicentenario*



- 6.5.3. Estimación costos de operación y mantenimiento incrementales
- 6.5.4. Flujo de costos incrementales a precios de mercado
7. Evaluación
  - 7.1. Evaluación social
    - 7.1.1. Beneficios sociales
    - 7.1.2. Costos sociales
    - 7.1.3. Criterios de decisión
    - 7.1.4. Análisis de incertidumbre
  - 7.2. Evaluación privada
  - 7.3. Análisis de sostenibilidad
  - 7.4. Financiamiento de la inversión del proyecto
  - 7.5. Matriz de marco lógico para la alternativa solucionada
8. Conclusiones y recomendaciones
  - 8.1. Conclusiones
  - 8.2. Recomendaciones
9. Anexos



Así mismo deberá elaborar según corresponda (de acuerdo al monto de inversión y el sector correspondiente): ficha técnica simplificada, ficha técnica estándar, formato N° 06-B (Ficha Técnica General para Proyectos de Inversión de baja y mediana complejidad).

Así mismo se deberá adjuntar los siguientes documentos que complementen y sirvan de sustento al estudio de Pre inversión:

- Presupuesto general
- Presupuesto desagregado
- Análisis de Gastos Generales
- Análisis de costos unitarios
- Relación de insumos generales y por grupos
- Relación de insumos.
- Análisis de costos unitarios.
- Presupuesto analítico y resumen de presupuesto analítico (costo directo, gastos generales, gastos de supervisión, gastos de elaboración de expediente técnico, gastos de liquidación y otros).
- Planilla de metrados.
- Cronograma de Ejecución Física y financiera.
- Documentos de sostenibilidad (compromisos de operación y mantenimiento de la entidad que se hará cargo).
- Acta o Documento de donación de terreno para el proyecto (en caso corresponda)
- Planos en caso corresponda.
- Otros necesarios para el estudio o según indique los anexos u lineamientos de los sectores estandarizados por cada sector.

### 2.5.2. Actividades:

Fernán Ugarte Cruz  
ECONOMISTA  
I.C.E.C. 2175



## Municipalidad Distrital MEGANTONI

*Megantoni distrito energético rumbo al Bicentenario*



En la elaboración del estudio, el Consultor deberá desarrollar las siguientes actividades:

**a) Trabajo de Campo:**

- Reconocimiento y visita del terreno y/o área donde se ejecutará el proyecto, o Recolección de información básica a través de realización de taller de involucrados.
- Reunión con los representantes de la comunidad para coordinar sobre las características del diseño del estadio deportivo.
- Tomas fotográficas del terreno y/o áreas existentes (en caso corresponda).
- Otras que se considere pertinente.

**b) Trabajo de Gabinete:**

- Elaboración del Estudio de Pre Inversión

**2.5.3. Reglamentos técnicos, normas metrológicas y/o sanitarias:**

- Constitución Política del Estado.
- Ley N° 27972 - Ley Orgánica de Municipalidades.
- Ley N° 30879 - Ley de Presupuesto del Sector Público para el Año Fiscal 2021.
- Ley N° 30880 - Ley de Equilibrio Financiero del Presupuesto del Sector Público del año fiscal 2021.
- Decreto Supremo N° 004-2019-JUS que aprueba el Texto Único Ordenado de la Ley N° 27444 - Ley del Procedimiento Administrativo General.
- Ley N° 27785 - Ley General del Sistema Nacional de Control y de la Contraloría General de la República.
- Ley N° 27806 - Ley de Transparencia y Acceso a la Información Pública.
- Ley N° 30225 - Ley de Contrataciones del Estado.
- Decreto Legislativo N° 1444-2018 que modifica la Ley de Contrataciones del Estado.
- Decreto Supremo N° 344-2018-EF que aprueba el Reglamento de la Ley de Contrataciones del Estado.
- Decreto Legislativo N° 1252 que crea el Sistema Nacional de Programación Multianual y Gestión de Inversiones y Deroga la Ley N° 27293 - Ley Del Sistema Nacional De Inversión Pública.
- Decreto Supremo N° 027-2017-EF - Reglamento del Sistema Nacional de Programación Multianual y Gestión de Inversiones.
- Directiva N° 001-2019- EF/63.01 - Directiva General del Sistema Nacional de Programación Multianual y Gestión de Inversiones.

**2.5.4. Norma técnica:**

- Reglamento de metrados vigente.
- Decreto Supremo N° 009-2005-TR - Reglamento de Seguridad y Salud en el Trabajo.
- Decreto Supremo N° 003-98-SA - Normas Técnicas del Seguro Complementario de Trabajo de Riesgo.
- Decreto Supremo N° 42-F - Reglamento de Seguridad Industrial.







## Municipalidad Distrital MEGANTONI

*Megantoni distrito energético rumbo al Bicentenario*



### 2.5.5. Medidas de control:

- Áreas que supervisan:  
La Unidad Formuladora de la Municipalidad Distrital de Megantoni.
- Áreas que coordinarán con el proveedor:  
La Unidad Formuladora de la Municipalidad Distrital de Megantoni.
- Área que brindará la conformidad:  
La Unidad Formuladora de la Municipalidad Distrital de Megantoni.



### 2.5.6. Impacto ambiental:

Realizar análisis de riesgos, gestión de riesgos y medidas de reducción de riesgos para garantizar la sostenibilidad del proyecto.

### 2.5.7. Estructura de costo:

El valor referencial del servicio de consultoría que incluye todos los costos está determinado por la suma monto estimado. Anexo N° 01



### 2.5.8. Forma de pago:

La Entidad se obliga a pagar la contraprestación al Consultor en moneda nacional (Soles) en un pago único; luego de la culminación de las prestaciones objeto del contrato y después de la aprobación y/o declaración de viabilidad en el Banco de Inversiones; y la respectiva conformidad de servicio emitido por la Unidad Formuladora de la Entidad.

Para el trámite de pago el Consultor deberá presentar por trámite documentado una carta solicitando la cancelación del servicio prestado como consultor especificando el fin del contrato y monto contractual en el cual se anexarán:

- Comprobante de pago.
  - Formato N° 07-A Registro de Proyecto de Inversión.
- Se detalla la forma de pago:

DESCRIPCION	(%) MONTO
Aprobación y viabilidad del estudio de pre inversión en el Banco de Inversiones y presentación del Entregable.	100.00% del monto contratado
<b>TOTAL</b>	<b>100.00%</b>

Fernán Ugarte Cruz  
ECONOMISTA  
C.E.C. 2178



Municipalidad Distrital **MEGANTONI**

*Megantoni distrito energético rumbo al Bicentenario*



#### 2.5.9. Lugar y plazo de ejecución de la prestación:

##### a) Lugar:

- Distrito : Megantoni
- Provincia : La Convención
- Departamento : Cusco
- Región : Cusco

##### b) Plazos:

El tiempo establecido para la prestación integral de los Servicios de Consultoría es de **sesenta (60)** días calendario. La vigencia del plazo del servicio se computa a partir del día siguiente de la suscripción del contrato.

##### Plazo para la presentación de los Entregables:

La presentación de los Entregables se realizará con los siguientes plazos parciales, previa visto bueno de UF antes del ingreso por mesa de partes de la Municipalidad de Megantoni:

- i. Presentación 01- Presentación de producto concluido para Evaluación Final, Previa Visto bueno de la UF; a los sesenta (60) días calendarios a partir del día siguiente de suscrito el contrato respectivo o notificación. La presentación para supervisión y evaluación interna se hará en formato digital y entregada de manera digital, una vez evaluado y emitidas las observaciones y posteriormente corregidas y aprobadas se hará entrega de los formatos físicos del documento, también la presentación de Ficha y/o perfil Aprobado Previo visto bueno de la UF: comunicada la aprobación.

##### Plazos para Formulación y Absolución de Observaciones:

- i. La Entidad Contratante revisará (EVALUACION) el producto del correspondiente Servicio de Consultoría dentro (10 días hábiles) de los plazos descritos en la normatividad. De existir observaciones, éstas serán notificadas por escrito al Consultor o mediante correo electrónico, para su subsanación.
- ii. El Consultor contará para la absolución de observaciones con un plazo de hasta diez (10) días calendarios, computados desde el día siguiente a la fecha en que recibe las observaciones. El plazo podrá ser mayor sólo si la Entidad Contratante lo considera pertinente, de acuerdo al grado de complejidad para absolver las observaciones.
- iii. El Consultor no contará con plazo adicional para levantar observaciones no subsanadas. En este caso, la penalidad por



## Municipalidad Distrital MEGANTONI

*Megantoni distrito energético rumbo al Bicentenario*



mora se computará desde el mismo día en que se reciba el Pliego de Observaciones No Subsanaadas.

- iv. Si el consultor reincidiera en observaciones producto de las observaciones ya formuladas por la Unidad Formuladora tendrán opción a levantarlas hasta una segunda vez. Teniendo un plazo de cinco (05) días hábiles, caso contrario será causal de resolución de contrato, con penalidad.
- v. Las entregas completas en fase de evaluación se harán de manera digital en formatos PDF y editables, la entrega final física con las respectivas firmas de los profesionales involucrados se hará a la aprobación final del entregable digital.



### 25.10. Resultados esperados:

- a) Presentación 01: Presentación del estudio de pre inversión con los contenidos requeridos en el presente TDR y la documentación que sustente y detalle los temas analizados en el estudio apto para su revisión y evaluación por la Unidad Formuladora de la Entidad.

Todo material utilizado en el proceso de recopilación de información debe ser entregado impreso (01 original) y en medio magnético (CD o USB), en Mesa de Partes de la Municipalidad Distrital de Megantoni. Deberá ser firmado por el Consultor y el (o los) profesional(es) competente(s) responsables de su elaboración. La información en formato digital deberá contener los informes en procesador de textos Word, presentaciones Power Point, en hojas de cálculo Excel (demanda, oferta, brecha, evaluación económica, etc), Planos en AutoCAd, presupuesto en S10, Delphin Express, entre otros, y toda la información requerida para la formulación del estudio.

- b) Presentación 02: Presentación del estudio de pre inversión aprobado y viable, con los contenidos requeridos y la documentación que sustente y detalle los temas analizados en la ficha o perfil. El estudio de pre inversión deberá tener las páginas debidamente foliadas, las que estarán selladas y firmadas por el consultor y responsable de su elaboración.

Asimismo, después de aprobado el Proyecto de Inversión por la Unidad Formuladora de la Entidad, el Consultor presentará tres (03) ejemplares adicionales (dos originales y una copia), con su respectiva copia en formato digital, con todos los archivos utilizados (estudio completo en Word, cálculos en Excel, presupuesto, panel fotográfico y toda la documentación que ha sido utilizada para la elaboración del presente proyecto). El CD deberá estar debidamente rotulado.

### 2.5.11. Subcontratación:

Está prohibida la subcontratación, de acuerdo a lo señalado en el artículo 35° de la Ley de Contrataciones del Estado.

Fernán Ugarte Cruz  
ECONOMISTA  
C.E.C. 2176





Municipalidad Distrital **MEGANTONI**

*Megantoni distrito energético rumbo al Bicentenario*



#### 2.5.12. Penalidad por mora:

Si el contratista incurre en retraso injustificado en la ejecución de las prestaciones objeto del contrato, la Entidad le aplicará al contratista una penalidad por cada día de atraso, hasta por un monto máximo equivalente al diez por ciento (10%) del monto del contrato vigente, en concordancia con los artículos 161° y 162° del Reglamento de la Ley de Contrataciones del Estado.

En todos los casos, la penalidad se aplicará automáticamente y se calculará de acuerdo con la siguiente fórmula:

$$\begin{array}{lcl} \text{Penalidad} & & 0.10 \times \text{Monto Vigente} \\ \text{Diaria:} & & \hline & & F \times \text{Plazo Vigente en} \\ & & \text{día} \end{array}$$

F= 0.40 para plazos menores o iguales a sesenta (60) días.

Cuando se llegue a cubrir el monto máximo de la penalidad, la Entidad podrá resolver el contrato por incumplimiento.

Esta penalidad será deducida del pago final; o si fuese necesario se cobrará del monto resultante de la ejecución de la garantía de fiel cumplimiento.

La justificación por el retraso está sujeta a lo dispuesto por la Ley de Contrataciones del Estado y su Reglamento, el Código Civil y demás normas aplicables, según corresponda.

#### 2.5.13. Otras obligaciones:

##### a) Obligaciones del contratista:

Coordinar con el área usuaria y los involucrados del proyecto

##### b) Obligaciones de la entidad:

La Municipalidad Distrital de Megantoni, para la formulación del estudio, entregará al consultor la siguiente Información:

- Planes de Desarrollo Concertados del Distrito y otras que viera necesario.

#### 2.5.14. Confidencialidad:

El contratista deberá guardar reserva absoluta en el manejo de información a la que se tenga acceso y que se encuentre relacionada con la prestación, quedando prohibido revelar dicha información a terceros.

En tal sentido, deberá dar cumplimiento a todas las políticas y estándares definidos por la Entidad, en materia de seguridad de la información. Dicha



Fermín Ugarte Cruz  
ECONOMISTA  
C.E.C. 2176





## Municipalidad Distrital MEGANTONI

*Megantoni distrito energético rumbo al Bicentenario*



obligación comprende la información que se entrega, Como también la que se genera durante la realización de las actividades y la información producida una vez que se haya concluido el servicio. Dicha información puede consistir en mapas, dibujos, fotografías, mosaicos, planos, informes, recomendaciones, cálculos, documentos y demás documentos e información compilados o recibidos por el contratista.

### 2.5.15. Responsabilidad por vicios ocultos:

De acuerdo a lo dispuesto en el numeral 40.4 del artículo 40° de la Ley de Contrataciones del Estado, se establece el plazo de responsabilidad para el consultor, de un (01) año contado a partir de la conformidad otorgada por la Entidad. Asimismo, se debe cumplir lo dispuesto en los numerales 2 y 3 del artículo 1774° del Código Civil.



### 2.5.16. Infracciones y Sanciones:

En caso de detectarse en la formulación del estudio de pre inversión por omisiones, deficiencias o información equivocada que ocasionen perjuicio económico a la Entidad por parte del Consultor, será sancionado según lo estipulado en el Artículo N° 50, literal m), del Texto Único Ordenado de la Ley N° 30225, Ley de Contrataciones del Estado, aprobado Decreto Supremo N° 082-2019-EF.



### 2.5.17. Normatividad específica:

### 2.5.18. Propiedad intelectual:

Para tal efecto la Municipalidad Distrital de Megantoni tendrá todos los derechos de propiedad intelectual, respecto al producto entregado y otros que guarden una relación directa con la ejecución del proyecto

### 2.5.19. De la conformidad del Servicio:

Respecto a la conformidad del servicio, la unidad formuladora será la unidad orgánica encargada de otorgar la conformidad.

#### Requisitos:

- Para la conformidad del servicio el proyecto deberá estar **VIABLE** en el aplicativo Banco de Inversiones del Ministerio de Economía y Finanzas.

## 2.6. CONSIDERACIONES ESPECÍFICAS.

### 2.6.1. Condiciones de los consorcios.

De conformidad con el numeral 49.5 del Reglamento de la Ley de Contrataciones del Estado, el número máximo de consorciados es de dos (02) integrantes.

El porcentaje mínimo de participación de cada consorciado, es de 50%. Asimismo, el porcentaje mínimo de participación en la ejecución del contrato, para el integrante del consorcio que acredite mayor experiencia, es de 50%.



Municipalidad Distrital **MEGANTONI**

*Megantoni distrito energético rumbo al Bicentenario*



## PERFIL DEL CONSULTOR Y EQUIPO TECNICO

**EL CONSULTOR:** persona natural o jurídica quien será responsable de garantizar el desarrollo del estudio.

✓ Experiencia en la especialidad.

- El postor deberá acreditar una experiencia de S/ 100,000.00 (Cien mil con 00/100 soles), de estudios de Proyectos de Pre Inversión que acrediten constatación en INVIERTE.PE.

**EL CONSULTOR** asumirá la responsabilidad técnica total por los servicios profesionales prestados para la elaboración del estudio, debiendo garantizar la calidad del estudio, responder por el trabajo realizado incluso posterior a la desde de aprobación por parte de la Entidad, por lo que, en caso de ser requerido para cualquier aclaración o corrección, no podrá negar su concurrencia.

**EL CONSULTOR** se compromete a atender los requerimientos de la Municipalidad Distrital de Megantoni en aspectos relacionados con la absolución de consultas en relación al estudio de pre inversión del proyecto.

### 2.6.2. Del personal.

PERSONAL CLAVE				
CARGO	PROFESIÓN	CAPACITACIÓN	EXPERIENCIA	EXPERIENCIA ESPECIFICA
Arquitecto jefe de Proyecto (a tiempo parcial)	Arquitecto	Especialización o Curso o Taller en Proyectos de Inversión Pública y/o Formulación y/o Evaluación de Proyectos de Inversión Pública.	Experiencia profesional mínima de cinco (05) arquitecto titulado y colegiado.	Haber participado en la elaboración, formulación y/o gestión de 1 estudio de pre inversión de espacios deportivos
Especialista en Formulación de Proyectos de Inversión (a tiempo parcial)	Economista o ingeniero afín	Especialización o Curso o Taller en Proyectos de Inversión Pública y/o Formulación y/o Evaluación de Proyectos de Inversión Pública.	Experiencia profesional mínima de cinco (05) economista o ingeniero titulado y colegiado	Haber participado en la elaboración, formulación y/o gestión de 1 estudio de pre inversión de espacios deportivos
Especialista en Formulación de Proyectos de Inversión (a tiempo parcial)	Ing. Civil		Experiencia profesional mínima de cinco (05) ingeniero titulado y colegiado.	Haber participado en la elaboración, formulación y/o gestión de 1 estudio de pre inversión



Fernán Ugarte Cruz  
ECONOMISTA  
C.E.C. 2176





Municipalidad Distrital **MEGANTONI**

*Megantoni distrito energético rumbo al Bicentenario*



Carta de compromiso del personal clave con firmas legalizadas, según Bases Estándar de la Directiva N° 01 – 2019 – OSCE/CD.

**Acreditación:**

- Según Bases Estándar del OSCE, Directiva N° 01-2019 OSCE/CD.

**2.6.3. De las contrataciones por paquete:**

No corresponde.



**2.6.4. Otras consideraciones (liquidación del contrato entre otros):**

Tratándose de contrato de Consultoría en General, el contrato culmina con la conformidad y pago, la misma que será elaborada y presentada a la Entidad, conforme a lo dispuesto en los artículos 168° y 169° del Reglamento de la Ley de Contrataciones del Estado.

**2.6.5. Otras consideraciones (Protocolos de trabajo)**

**PROTOCOLO DE PREVENCIÓN COVID-19 PARA EL CONSULTOR PRESTADORAS DE SERVICIO CON LA MUNICIPALIDAD DISTRITAL DE MEGANTONI**

**OBJETIVO**

Establecer medidas preventivas sanitarias que deben cumplir las empresas y/o personas naturales, prestadoras de servicios con la Municipalidad Distrital de Megantoni, con el fin de proteger frente al riesgo de contagio del COVID-19.

**LA EMPRESA Y/O PERSONA NATURAL DEBERÁ CUMPLIR CON LOS SIGUIENTES PROTOCOLOS DE BIO SEGURIDAD**

**A. DEL CONTRATISTA**

- Tomar en cuenta los Lineamientos para la vigilancia de la Salud de los trabajadores con riesgo de exposición a COVID-19; emitido por el Ministerio de Salud.
- El contratista deberá presentar al inicio de la elaboración de la consultoría que su personal no tiene ni presentan síntomas del COVID-19 y de tener buena salud, en forma quincenal (Certificado de COVID 19 negativo de cada personal otorgado por la MINSA) y no estar considerados dentro personas con factores de riesgo del COVID 19.
- Si alguno de los trabajadores presenta síntomas respiratorios la empresa será la responsable de derivarlo a la atención médica que corresponda (Institución Prestadora de Servicios de Salud Pública o Privada).
- El contratista adjuntará en la primera entrega de la elaboración de la consultoría el "Plan para la vigilancia, prevención y control del COVID 19 en el trabajo".
- Tener la logística suficiente y adecuada de los equipos de protección de bioseguridad los cuales deben ser entregados diariamente por el contratista a los empleados (guantes, cofia, mascarillas, lentes de protección, elementos de desinfección, entre otros)
- Respecto a los comprobantes de pago serán entregados a mesa de partes, o cualquier otro documento deberán ser entregados de manera virtual, si lo

Fermin Ugarte Cruz  
ECONOMISTA  
C.E.C. 2175







## Municipalidad Distrital MEGANTONI

*Megantoni distrito energético rumbo al Bicentenario*



hace de manera física debe cumplir con la política de cero contactos establecidos.

- En caso de que el personal tenga que transportarse de un lugar a otro el contratista será responsable de dicho transporte, y será responsable del cumplimiento de los protocolos sanitarios y demás disposiciones que dicten los sectores y autoridades competentes
- Y otras que viera conveniente.



### DEL PERSONAL OPERATIVO

- Cumplir con los protocolos de seguridad emitidos por el MINSA
- Cumplir con la cuarentena correspondiente, el certificado negativo al COVID 19 correspondiente emitido por el MINSA, antes del desplazamiento al centro laboral.
- Mantener el distanciamiento obligatorio de dos (2) metros, evitar el contacto entre personas, así como aglomeraciones y espacios cerrados
- Contar con el suministro permanente de jabón líquido, toallas desechables, entre otros.
- Evitar el desabastecimiento de los productos de limpieza, desinfección y equipos de protección personal.
- Respecto a la recopilación de información, o cualquier otro documento deberán hacer de forma virtual, si lo hace de manera física debe cumplir con la política de cero contactos establecidos.
- En otras consideraciones en torno al trabajador, se destaca que diariamente se controle la temperatura al ingreso a lugar de labor.



El consultor y su equipo técnico una vez cumplida con la cuarentena no deberán de tener ningún contacto con la población hasta llegar a su lugar de trabajo. Durante su traslado el consultor y su equipo de trabajo deberán de tomar en cuenta los protocolos de transporte tanto terrestre como fluvial.



## Municipalidad Distrital MEGANTONI

Megantoni distrito energético rumbo al Bicentenario



### Anexo N° 01

#### DESAGREGADO DEL PRESUPUESTO ANALITICO

#### GASTOS DE ELABORACION DEL ESTUDIO DE PREINVERSION

PROYECTO : "CREACION DE SERVICIOS DEPORTIVOS PTO HUALLAN DEL DISTRITO DE MEGANTONI - PROVINCIA DE LA CONVENCIÓN - DEPARTAMENTO DE CUSCO"

DEPARTAMENTO : Cusco.

PROVINCIA : La Convención.

DISTRITO : Megantoni

ITEM.	DESCRIPCION	UNID.	CANT.	COEF.	S/.	PARCIAL	TOTAL
1	ELABORACION DEL ESTUDIO DE PREINVERSION					S/	
A.	PERSONAL PROFESIONAL Y AUXILIAR						
A.1	Personal Profesional						32,000.00
1.1	Arquitecto	Mes.	2		6000	12000	
1.2	Ing. Civil	Mes.	2		5000	10000	
1.3	Economista	Mes.	2		5000	10000	
B.	BIENES						
B.1	Útiles de Escritorio e Insumos para impresiones						3,000.00
1.1	Papelería para impresiones y ploteo de planos	Glb.			1500.00	1500.00	
1.2	Insumos para impresiones y ploteo de planos	Glb.			1500.00	1500.00	
B.3	Seguridad y Salud						3,000.00
3.1	Equipos de Protección Individual (EPP)	kit			500	2,500	
3.2	Primeros auxilios	Glb.			500	500	
C.	SERVICIOS DE TERCEROS						
C.1	Estudios Complementarios						8,000.00
1.1	Estudio de Mecánica de Suelos	Est.	1		6000	6000	
1.2	Estudio Topográfico	Est.	1		2000	2000	
C.2	Viaticos						
2.1	Costo por movilidad al sector de Puerto Huallana						11,500.00
	Movilidad de Quillabamba hacia Ivochote					8000	
	Alquiler de Bote de Ivochote a Puerto Huallana	Glb.					
2.2	Hospedaje y/o alimentación	Pers	2			3000	
SUBTOTAL						57,500.00	
UTILIDAD (10%)						5,750.00	
TOTAL						63,225.00	
IGV (18%)						11,385.00	
PRESUPUESTO TOTAL DEL ESTUDIO DE PREINVERSION						S/	74,635.00



Fermin Ugarte Cruz  
ECONOMISTA  
C.E.C. 2175





Municipalidad Distrital **MEGANTONI**

*Megantoni distrito energético rumbo al Bicentenario*



**DOCUMENTOS A PRESENTAR EN ANEXOS**

GRUPO	DOCUMENTOS	NORMATIVA ASOCIADA
<b>A</b>	<b>ESTUDIOS</b>	
1	Estudio de Topografía	Reglamento Nacional de Edificaciones
2	Estudio de Suelos	Reglamento Nacional de Edificaciones
3	Panel Fotográfico	Reglamento Nacional de Edificaciones
<b>B</b>	<b>GENERALES</b>	
4	Plan de Vigilancia y Monitoreo para evitar la propagación del COVID-19	Resolución Ministerial N° 448-2020-MINSA y sus modificatorias
5	Plan de Seguridad y Salud en el Trabajo	Decreto Legislativo N° 1486 Directiva N° 005-2020-OSCE/CD
<b>C</b>	<b>INGENIERÍA Y DETALLE</b>	
6	Planos Generales	Reglamento Nacional de Edificaciones
7	Plano Clave: Plano de ubicación y localización, con coordenadas UTM	Reglamento Nacional de Edificaciones
8	Plano topográfico	Reglamento Nacional de Edificaciones
<b>D</b>	<b>PRESUPUESTO Y CRONOGRAMA</b>	
9	Cuadro de Resumen de Presupuesto	Reglamento de la Ley de Contrataciones Reglamento Nacional de Edificaciones
10	Presupuesto de obra	Reglamento Nacional de Metrados
11	Presupuesto Desagregado	Reglamento de la Ley de Contrataciones Reglamento Nacional de Edificaciones
12	Análisis de Gastos Generales	Reglamento de la Ley de Contrataciones Reglamento Nacional de Edificaciones
13	Análisis de costos unitarios	Resolución Directoral N° 073-2010/VIVIENDA/VMCS-DNC
14	Planilla de metrados	Resolución Directoral N° 073-2010/VIVIENDA/VMCS-DNC
15	Relación de insumos generales y por grupos	Resolución Directoral N° 073-2010/VIVIENDA/VMCS-DNC
16	Fórmulas Polinómicas	Reglamento de la Ley de Contrataciones Decreto Supremo N° 011-79-VC
17	Cronograma Valorizado de ejecución de obra, Calendario de adquisición de materiales, Cronograma de Ejecución de Obras (MS PROJECT)	Reglamento de la Ley de Contrataciones
18	Programa de ejecución de obras (PER-CPM)	Reglamento de la Ley de Contrataciones



Fernán Ugarte Cruz  
ECONOMISTA  
C.E.C. 2176





**TERMINOS DE REFERENCIA – ITEM 3**



Municipalidad Distrital **MEGANTONI**

*Megantoni distrito energético rumbo al Bicentenario*



**TÉRMINOS DE REFERENCIA**

CONTRATACIÓN DEL SERVICIO DE CONSULTORÍA EN GENERAL PARA LA FORMULACION DEL ESTUDIO DE PRE INVERSION EN EL MARCO DE INVIESTE.PE DEL PROYECTO DENOMINADO:

CREACION DE SERVICIOS DEPORTIVOS DE LA CC. NN. DE PUERTO RICO DEL DISTRITO DE MEGANTONI - PROVINCIA DE LA CONVENCION - DEPARTAMENTO DE CUSCO

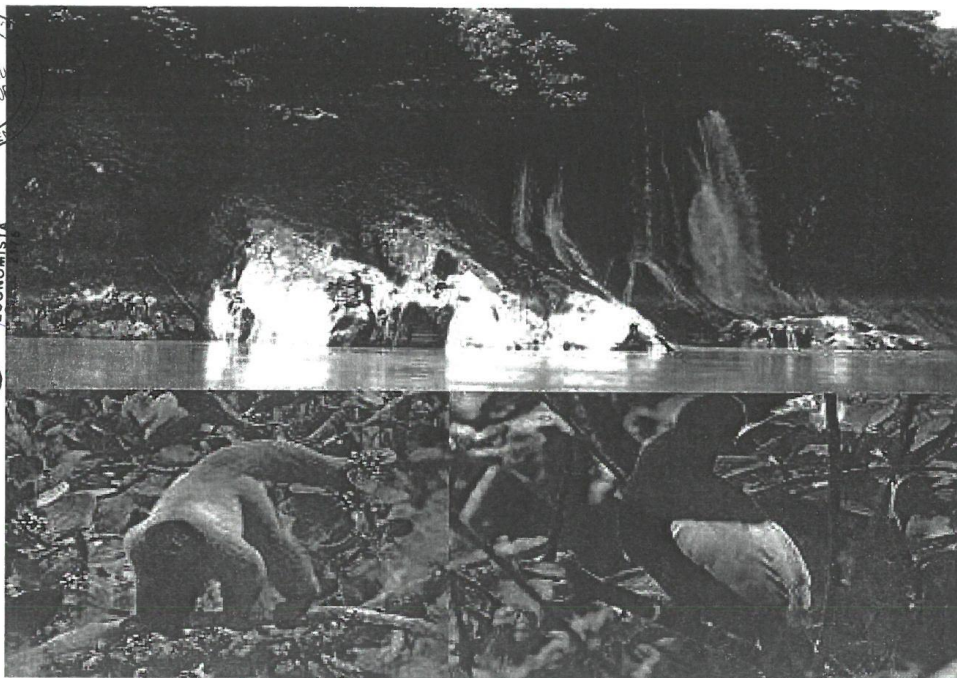

MEGANTONI - LA CONVENCION - CUSCO

ABRIL - 2021





Municipalidad Distrital **MEGANTONI**

*Megantoni distrito energético rumbo al Bicentenario*



## I. GENERALIDADES.

### 1.1. ENTIDAD CONVOCANTE:

Nombre : Municipalidad Distrital de Megantoni.  
RUC N° : 20601625017  
Domicilio Legal : CC.PP. Camisea S/N.

## II. TÉRMINOS DE REFERENCIA.

### 2.1. DENOMINACIÓN DE LA CONTRATACIÓN.

Contratación del servicio de consultoría en general para la formulación del estudio de pre inversión a nivel de perfil en el marco de invierte.pe del proyecto denominado: **"CREACION DE SERVICIOS DEPORTIVOS DE LA CC. NN. DE PUERTO RICO DEL DISTRITO DE MEGANTONI - PROVINCIA DE LA CONVENCION - DEPARTAMENTO DE CUSCO "**



### 2.2. FINALIDAD PÚBLICA.

La Municipalidad Distrital de Megantoni dentro de su Programación Multianual 2021- 2023, ha priorizado dentro la cartera de inversiones, la construcción de espacio deportivos para poder brindar el servicio de espacios de recreación para impulsar el aspecto deportivo en niños y jóvenes y con ello el desarrollo integral de la población de la Comunidad Nativa de Puerto Rico del distrito de Megantoni ya que desde hace mucho tiempo la población de la comunidad viene reclamando por un espacio deportivo de recreación para los niños, jóvenes y población en general dado que no cuenta con un espacio adecuado para la recreación de la población de la comunidad.



### 2.3. ANTECEDENTES.

La Municipalidad Distrital de MEGANTONI, considerando que la siguiente idea de proyecto cierra brechas prioritarias puesto que las CCNN de Puerto Rico del distrito de Megantoni no posee un espacio recreativo adecuado razón por la cual se ha identificado la siguiente idea de inversión **"CREACION DE SERVICIOS DEPORTIVOS DE LA CC. NN. DE PUERTO RICO DEL DISTRITO DE MEGANTONI - PROVINCIA DE LA CONVENCION - DEPARTAMENTO DE CUSCO "**

Todo PI debe constituir la solución a un problema vinculado a la finalidad de una entidad y a sus competencias, el proyecto surge como una propuesta de solución a problemas identificados en un proceso de planeamiento. La formulación del proyecto sólo debe realizarse luego de buscar optimizar los servicios a intervenir a través de medidas de gestión y/o gastos de capital menores.

El proyecto surge como una propuesta para la solución de externalidades negativas identificadas en el ámbito distrital de MEGANTONI.

El estudio implicara realizar el análisis de información en el ámbito rural y urbano, para posibilitar proponer una propuesta (alternativa de solución) acorde a la necesidad de la Unidad productora de Servicios. La intervención permitirá fortalecer la mejora del rendimiento de deportistas en competencias



Municipalidad Distrital **MEGANTONI**

*Megantoni distrito energético rumbo al Bicentenario*



(juegos escolares). Incremento de la práctica deportiva y recreativa por la población en la comunidad Nativa de Puerto Rico.

#### 2.4. OBJETIVOS DE LA CONTRATACIÓN.

Contratar el servicio de un consultor con experiencia en formulación de estudios de Pre Inversión a fin de elaborar el estudio denominado: **"CREACION DE SERVICIOS DEPORTIVOS DE LA CC. NN. DE PUERTO RICO DEL DISTRITO DE MEGANTONI - PROVINCIA DE LA CONVENCION - DEPARTAMENTO DE CUSCO "**

La empresa consultora deberá formular el PIP utilizando mayoritariamente información primaria y complementando con la información secundaria de fuentes acreditadas así mismo tendrá que definir con precisión los componentes y las acciones que van a solucionar el problema sin caer en temas de fraccionamiento.



#### 2.5. CONSIDERACIONES GENERALES.

##### 2.5.1. Descripción del servicio a contratar:

- a) **Idea preliminar o hipótesis del problema o situación negativa que afecta a la población:**

Inadecuada e insuficiente infraestructura deportiva para la recreación y práctica de deportes, bajo nivel de actividad deportiva de la población del área de influencia, estos problemas podrían ser solucionados con el presente proyecto de inversión se denominará tentativamente **"CREACION DE SERVICIOS DEPORTIVOS DE LA CC. NN. DE PUERTO RICO DEL DISTRITO DE MEGANTONI - PROVINCIA DE LA CONVENCION - DEPARTAMENTO DE CUSCO "**

La efectiva determinación del problema con la recopilación de la información para un buen diagnóstico está en manos de la empresa consultora así mismo el planteamiento de la solución certera.

- b) **La ubicación del Proyecto:**

Departamento	: Cusco
Provincia	: La Convención
Distrito	: Megantoni
CCNN	: Puerto Rico

Fermin Ugarte Cruz  
ECONOMISTA  
C.E.C. 2175





## Municipalidad Distrital MEGANTONI

*Megantoni distrito energético rumbo al Bicentenario*



### COORDENAS UTM WGS 84 ZONE 18S

CNN	ESTE (m)	NORTE (m)
PUERTO RICO	715875.70	8750550.19

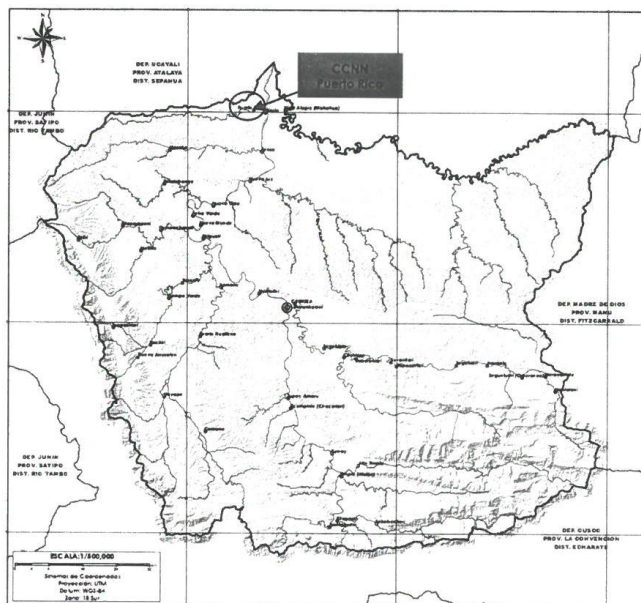

### c) Alcances y Contenido del Estudio de Pre Inversión. (De acuerdo al Invierte.Pe)

La elaboración del Estudio de Pre inversión del Proyecto de Inversión, se desarrollará dentro del Marco establecido por Decreto Legislativo N° 1252 Decreto Legislativo que Crea el Sistema Nacional de Programación Multianual y Gestión de Inversiones y Deroga la Ley N° 27293 - Ley Del Sistema Nacional De Inversión Pública y su Reglamento, publicado con Decreto Supremo N° 027-2017-EF. Directiva N° 001-2019- EF/63.01 - Directiva General del Sistema Nacional de Programación Multianual y Gestión de Inversiones, aprobada por Resolución Directoral N° 001-2019- EF/63.01, Guía General para la Identificación, Formulación y Evaluación de Proyectos de Inversión (Publicación - setiembre 2019)

El contenido general que el consultor debe presentar será un estudio de pre inversión a nivel de perfil de acuerdo al siguiente esquema resumen:

1. Formatos de inversión para el registro en el banco de inversiones
2. Documento técnico correspondiente.
3. Resumen ejecutivo
  - 3.1. Información general del proyecto

14





## Municipalidad Distrital **MEGANTONI**

*Megantoni distrito energético rumbo al Bicentenario*



- 3.2. Planteamiento del proyecto
- 3.3. Determinación de la brecha oferta demanda
- 3.4. Análisis técnico del proyecto
- 3.5. Gestión de Proyecto
- 3.6. Costo del proyecto
- 3.7. Evaluación social
- 3.8. Sostenibilidad del proyecto
- 3.9. Gestión del proyecto
- 3.10. Marco lógico
4. Datos generales
5. Identificación
  - 5.1. Diagnostico
    - 5.1.1. El territorio
    - 5.1.2. La población afectada
    - 5.1.3. La unidad productora de bienes y/o servicios (UP)
    - 5.1.4. Otros agentes involucrados
  - 5.2. Definición del problema sus causas y efectos
    - 5.2.1. El problema central
    - 5.2.2. Análisis de causas
    - 5.2.3. Análisis de efectos
  - 5.3. Planteamiento del proyecto
    - 5.3.1. Objetivos centrales
    - 5.3.2. Los medios para alcanzar el objetivo central
    - 5.3.3. Los fines del proyecto
    - 5.3.4. Planteamiento de alternativas de solución
6. Formulación
  - 6.1. Definición del horizonte de evaluación del proyecto
  - 6.2. Análisis del mercado de servicios
    - 6.2.1. Análisis de la demanda de servicios
    - 6.2.2. Análisis de la oferta
    - 6.2.3. Determinación de la brecha oferta demanda
  - 6.3. Análisis técnico
    - 6.3.1. Aspectos técnicos
    - 6.3.2. Planteamiento de las alternativas técnicas factibles
    - 6.3.3. Diseño preliminar de las alternativas técnicas factibles
    - 6.3.4. Metas físicas de los activos que se busca crear o modificar con el PI
  - 6.4. Gestión del proyecto
    - 6.4.1. Fase de ejecución
    - 6.4.2. Fase de funcionamiento
    - 6.4.3. Gestión integral de riesgos en la ejecución y funcionamiento
  - 6.5. Costos del proyecto
    - 6.5.1. Estimación de costos de inversión
    - 6.5.2. Estimación de los costos de inversión en la fase de





## Municipalidad Distrital MEGANTONI

*Megantoni distrito energético rumbo al Bicentenario*



### 2.5.2. Actividades:

En la elaboración del estudio, el Consultor deberá desarrollar las siguientes actividades:

#### a) Trabajo de Campo:

- Reconocimiento y visita del terreno y/o área donde se ejecutará el proyecto, o Recolección de información básica a través de realización de taller de involucrados.
- Reunión con los representantes de la comunidad para coordinar sobre las características del diseño del estadio deportivo.
- Tomas fotográficas del terreno y/o áreas existentes (en caso corresponda).
- Otras que se considere pertinente.

#### b) Trabajo de Gabinete:

- Elaboración del Estudio de Pre Inversión

### 2.5.3. Reglamentos técnicos, normas metrológicas y/o sanitarias:

- Constitución Política del Estado.
- Ley N° 27972 - Ley Orgánica de Municipalidades.
- Ley N° 30879 - Ley de Presupuesto del Sector Público para el Año Fiscal 2021.
- Ley N° 30880 - Ley de Equilibrio Financiero del Presupuesto del Sector Público del año fiscal 2021.
- Decreto Supremo N° 004-2019-JUS que aprueba el Texto Único Ordenado de la Ley N° 27444 - Ley del Procedimiento Administrativo General.
- Ley N° 27785 - Ley General del Sistema Nacional de Control y de la Contraloría General de la República.
- Ley N° 27806 - Ley de Transparencia y Acceso a la Información Pública.
- Ley N° 30225 - Ley de Contrataciones del Estado.
- Decreto Legislativo N° 1444-2018 que modifica la Ley de Contrataciones del Estado.
- Decreto Supremo N° 344-2018-EF que aprueba el Reglamento de la Ley de Contrataciones del Estado.
- Decreto Legislativo N° 1252 que crea el Sistema Nacional de Programación Multianual y Gestión de Inversiones y Deroga la Ley N° 27293 - Ley Del Sistema Nacional De Inversión Pública.
- Decreto Supremo N° 027-2017-EF - Reglamento del Sistema Nacional de Programación Multianual y Gestión de Inversiones.
- Directiva N° 001-2019- EF/63.01 - Directiva General del Sistema Nacional de Programación Multianual y Gestión de Inversiones.

### 2.5.4. Norma técnica:

- Reglamento de metrados vigente.
- Decreto Supremo N° 009-2005-TR - Reglamento de Seguridad y Salud en el Trabajo.
- Decreto Supremo N° 003-98-SA - Normas Técnicas del Seguro Complementario de Trabajo de Riesgo.
- Decreto Supremo N° 42-F - Reglamento de Seguridad Industrial.





Municipalidad Distrital **MEGANTONI**

*Megantoni distrito energético rumbo al Bicentenario*



#### 2.5.5. Medidas de control:

- Áreas que supervisan:  
La Unidad Formuladora de la Municipalidad Distrital de Megantoni.
- Áreas que coordinarán con el proveedor:  
La Unidad Formuladora de la Municipalidad Distrital de Megantoni.
- Área que brindará la conformidad:  
La Unidad Formuladora de la Municipalidad Distrital de Megantoni.

#### 2.5.6. Impacto ambiental:

Realizar análisis de riesgos, gestión de riesgos y medidas de reducción de riesgos para garantizar la sostenibilidad del proyecto.

#### 2.5.7. Estructura de costo:

El valor referencial del servicio de consultoría que incluye todos los costos está determinado por la suma monto estimado. Anexo N° 01

#### 2.5.8. Forma de pago:

La Entidad se obliga a pagar la contraprestación al Consultor en moneda nacional (Soles) en un pago único; luego de la culminación de las prestaciones objeto del contrato y después de la aprobación y/o declaración de viabilidad en el Banco de Inversiones; y la respectiva conformidad de servicio emitido por la Unidad Formuladora de la Entidad.

Para el trámite de pago el Consultor deberá presentar por trámite documentado una carta solicitando la cancelación del servicio prestado como consultor especificando el fin del contrato y monto contractual en el cual se anexarán:

- Comprobante de pago.
  - Formato N° 07-A Registro de Proyecto de Inversión.
- Se detalla la forma de pago:

DESCRIPCION	(%) MONTO
Aprobación y viabilidad del estudio de pre inversión en el Banco de Inversiones y presentación del Entregable.	100.00% del monto contratado
<b>TOTAL</b>	<b>100.00%</b>

#### 2.5.9. Lugar y plazo de ejecución de la prestación:

- Lugar:



Fermin Ugarte Cruz  
ECONOMISTA  
C.E.C. 2176





## Municipalidad Distrital **MEGANTONI**

*Megantoni distrito energético rumbo al Bicentenario*



- Distrito : Megantoni
- Provincia : La Convención
- Departamento : Cusco
- Región : Cusco

### **b) Plazos:**

El tiempo establecido para la prestación integral de los Servicios de Consultoría es de **sesenta (60)** días calendario. La vigencia del plazo del servicio se computa a partir del día siguiente de la suscripción del contrato.

#### **Plazo para la presentación de los Entregables:**

La presentación de los Entregables se realizará con los siguientes plazos parciales, previa visto bueno de UF antes del ingreso por mesa de partes de la Municipalidad de Megantoni:

- i. Presentación 01- Presentación de producto concluido para Evaluación Final, Previa Visto bueno de la UF: a los sesenta (60) días calendarios a partir del día siguiente de suscrito el contrato respectivo o notificación. La presentación para supervisión y evaluación interna se hará en formato digital y entregada de manera digital, una vez evaluado y emitidas las observaciones y posteriormente corregidas y aprobadas se hará entrega de los formatos físicos del documento, también la presentación de Ficha y/o perfil Aprobado Previo visto bueno de la UF: comunicada la aprobación.

#### **Plazos para Formulación y Absolución de Observaciones:**

- i. La Entidad Contratante revisará (EVALUACION) el producto del correspondiente Servicio de Consultoría dentro (10 días hábiles) de los plazos descritos en la normatividad. De existir observaciones, éstas serán notificadas por escrito al Consultor o mediante correo electrónico, para su subsanación.
- ii. El Consultor contará para la absolución de observaciones con un plazo de hasta diez (10) días calendarios, computados desde el día siguiente a la fecha en que recibe las observaciones. El plazo podrá ser mayor sólo si la Entidad Contratante lo considera pertinente, de acuerdo al grado de complejidad para absolver las observaciones.
- iii. El Consultor no contará con plazo adicional para levantar observaciones no subsanadas. En este caso, la penalidad por mora se computará desde el mismo día en que se reciba el Pliego de Observaciones No Subsanaadas.



## Municipalidad Distrital MEGANTONI

*Megantoni distrito energético rumbo al Bicentenario*



- iv. Si el consultor reincidiera en observaciones producto de las observaciones ya formuladas por la Unidad Formuladora tendrán opción a levantarlas hasta una segunda vez. Teniendo un plazo de cinco (05) días hábiles, caso contrario será causal de resolución de contrato, con penalidad.
- v. Las entregas completas en fase de evaluación se harán de manera digital en formatos PDF y editables, la entrega final física con las respectivas firmas de los profesionales involucrados se hará a la aprobación final del entregable digital.

### 2.5.10. Resultados esperados:

- a) Presentación 01: Presentación del estudio de pre inversión con los contenidos requeridos en el presente TDR y la documentación que sustente y detalle los temas analizados en el estudio apto para su revisión y evaluación por la Unidad Formuladora de la Entidad.

Todo material utilizado en el proceso de recopilación de información debe ser entregado impreso (01 original) y en medio magnético (CD o USB), en Mesa de Partes de la Municipalidad Distrital de Megantoni. Deberá ser firmado por el Consultor y el (o los) profesional(es) competente(s) responsables de su elaboración. La información en formato digital deberá contener los informes en procesador de textos Word, presentaciones Power Point, en hojas de cálculo Excel (demanda, oferta, brecha, evaluación económica, etc), Planos en AutoCAD, presupuesto en S10, Delphin Express, entre otros, y toda la información requerida para la formulación del estudio.

- b) Presentación 02: Presentación del estudio de pre inversión aprobado y viable, con los contenidos requeridos y la documentación que sustente y detalle los temas analizados en la ficha o perfil. El estudio de pre inversión deberá tener las páginas debidamente foliadas, las que estarán selladas y firmadas por el consultor y responsable de su elaboración.

Asimismo, después de aprobado el Proyecto de Inversión por la Unidad Formuladora de la Entidad, el Consultor presentará tres (03) ejemplares adicionales (dos originales y una copia), con su respectiva copia en formato digital, con todos los archivos utilizados (estudio completo en Word, cálculos en Excel, presupuesto, panel fotográfico y toda la documentación que ha sido utilizada para la elaboración del presente proyecto). El CD deberá estar debidamente rotulado.

### 2.5.11. Subcontratación:

Está prohibida la subcontratación, de acuerdo a lo señalado en el artículo 35° de la Ley de Contrataciones del Estado.

### 2.5.12. Penalidad por mora:



  
Fermín Ugarte Cruz  
ECONOMISTA  
C.E.C. 2176





## Municipalidad Distrital MEGANTONI

*Megantoni distrito energético rumbo al Bicentenario*



Si el contratista incurre en retraso injustificado en la ejecución de las prestaciones objeto del contrato, la Entidad le aplicará al contratista una penalidad por cada día de atraso, hasta por un monto máximo equivalente al diez por ciento (10%) del monto del contrato vigente, en concordancia con los artículos 161° y 162° del Reglamento de la Ley de Contrataciones del Estado.

En todos los casos, la penalidad se aplicará automáticamente y se calculará de acuerdo con la siguiente fórmula:

$$\begin{array}{l} \text{Penalidad} \\ \text{Diaria:} \end{array} \quad \frac{0.10 \times \text{Monto Vigente}}{F \times \text{Plazo Vigente en día}}$$

F= 0.40 para plazos menores o iguales a sesenta (60) días.

Cuando se llegue a cubrir el monto máximo de la penalidad, la Entidad podrá resolver el contrato por incumplimiento.

Esta penalidad será deducida del pago final; o si fuese necesario se cobrará del monto resultante de la ejecución de la garantía de fiel cumplimiento.

La justificación por el retraso está sujeta a lo dispuesto por la Ley de Contrataciones del Estado y su Reglamento, el Código Civil y demás normas aplicables, según corresponda.

### 2.5.13. Otras obligaciones:

#### a) Obligaciones del contratista:

Coordinar con el área usuaria y los involucrados del proyecto

#### b) Obligaciones de la entidad:

La Municipalidad Distrital de Megantoni, para la formulación del estudio, entregará al consultor la siguiente Información:

- Planes de Desarrollo Concertados del Distrito y otras que viera necesario.

### 2.5.14. Confidencialidad:

El contratista deberá guardar reserva absoluta en el manejo de información a la que se tenga acceso y que se encuentre relacionada con la prestación, quedando prohibido revelar dicha información a terceros.

En tal sentido, deberá dar cumplimiento a todas las políticas y estándares definidos por la Entidad, en materia de seguridad de la información. Dicha obligación comprende la información que se entrega, Como también la que se genera durante la realización de las actividades y la información producida una vez que se haya concluido el servicio. Dicha información



Fermin Ugarte Cruz  
ECONOMISTA  
C.E.C. 2176







## Municipalidad Distrital MEGANTONI

*Megantoni distrito energético rumbo al Bicentenario*



puede consistir en mapas, dibujos, fotografías, mosaicos, planos, informes, recomendaciones, cálculos, documentos y demás documentos e información compilados o recibidos por el contratista.

### 2.5.15. Responsabilidad por vicios ocultos:

De acuerdo a lo dispuesto en el numeral 40.4 del artículo 40° de la Ley de Contrataciones del Estado, se establece el plazo de responsabilidad para el consultor, de un (01) año contado a partir de la conformidad otorgada por la Entidad. Asimismo, se debe cumplir lo dispuesto en los numerales 2 y 3 del artículo 1774° del Código Civil.

### 2.5.16. Infracciones y Sanciones:

En caso de detectarse en la formulación del estudio de pre inversión por omisiones, deficiencias o información equivocada que ocasionen perjuicio económico a la Entidad por parte del Consultor, será sancionado según lo estipulado en el Artículo N° 50, literal m), del Texto Único Ordenado de la Ley N° 30225, Ley de Contrataciones del Estado, aprobado Decreto Supremo N° 082-2019-EF.

### 2.5.17. Normatividad específica:

### 2.5.18. Propiedad intelectual:

Para tal efecto la Municipalidad Distrital de Megantoni tendrá todos los derechos de propiedad intelectual, respecto al producto entregado y otros que guarden una relación directa con la ejecución del proyecto

### 2.5.19. De la conformidad del Servicio:

Respecto a la conformidad del servicio, la unidad formuladora será la unidad orgánica encargada de otorgar la conformidad.

#### Requisitos:

- Para la conformidad del servicio el proyecto deberá estar **VIABLE** en el aplicativo Banco de Inversiones del Ministerio de Economía y Finanzas.

## 2.6. CONSIDERACIONES ESPECÍFICAS.

### 2.6.1. Condiciones de los consorcios.

De conformidad con el numeral 49.5 del Reglamento de la Ley de Contrataciones del Estado, el número máximo de consorciados es de dos (02) integrantes.

El porcentaje mínimo de participación de cada consorciado, es de 50%. Asimismo, el porcentaje mínimo de participación en la ejecución del contrato, para el integrante del consorcio que acredite mayor experiencia, es de 50%.

## PERFIL DEL CONSULTOR Y EQUIPO TECNICO





## Municipalidad Distrital MEGANTONI

*Megantoni distrito energético rumbo al Bicentenario*



**EL CONSULTOR:** persona natural o jurídica quien será responsable de garantizar el desarrollo del estudio.

✓ Experiencia en la especialidad.

- El postor deberá acreditar una experiencia de S/ 100,000.00 (Cien mil con 00/100 soles), de estudios de Proyectos de Pre Inversión que acrediten constatación en INVIERTE.PE.

**EL CONSULTOR** asumirá la responsabilidad técnica total por los servicios profesionales prestados para la elaboración del estudio, debiendo garantizar la calidad del estudio, responder por el trabajo realizado incluso posterior a la desde de aprobación por parte de la Entidad, por lo que, en caso de ser requerido para cualquier aclaración o corrección, no podrá negar su concurrencia.

**EL CONSULTOR** se compromete a atender los requerimientos de la Municipalidad Distrital de Megantoni en aspectos relacionados con la absolución de consultas en relación al estudio de pre inversión del proyecto.



### 2.6.2. Del personal.

Fernán Ugarte Cruz  
ECONOMISTA  
C.E.C. 2176

PERSONAL CLAVE				
CARGO	PROFESIÓN	CAPACITACIÓN	EXPERIENCIA	EXPERIENCIA ESPECIFICA
Arquitecto jefe de Proyecto (a tiempo parcial)	Arquitecto	Especialización o Curso o Taller en Proyectos de Inversión Pública y/o Formulación y/o Evaluación de Proyectos de Inversión Pública.	Experiencia profesional mínima de cinco (05) arquitecto titulado y colegiado.	Haber participado en la elaboración, formulación y/o gestión de 1 estudio de pre inversión de espacios deportivos
Especialista en Formulación de Proyectos de Inversión (a tiempo parcial)	Economista o ingeniero afín	Especialización o Curso o Taller en Proyectos de Inversión Pública y/o Formulación y/o Evaluación de Proyectos de Inversión Pública.	Experiencia profesional mínima de cinco (05) economista o ingeniero titulado y colegiado	Haber participado en la elaboración, formulación y/o gestión de 1 estudio de pre inversión de espacios deportivos
Especialista en Formulación de Proyectos de Inversión (a tiempo parcial)	Ing. Civil		Experiencia profesional mínima de cinco (05) ingeniero titulado y colegiado.	Haber participado en la elaboración, formulación y/o gestión de 1 estudio de pre inversión

Carta de compromiso del personal clave con firmas legalizadas, según Bases Estándar de la Directiva N° 01 – 2019 – OSCE/CD.





Municipalidad Distrital **MEGANTONI**

*Megantoni distrito energético rumbo al Bicentenario*



**Acreditación:**

- Según Bases Estándar del OSCE, Directiva N° 01-2019 OSCE/CD.

**2.6.3. De las contrataciones por paquete:**

No corresponde.

**2.6.4. Otras consideraciones (liquidación del contrato entre otros):**

Tratándose de contrato de Consultoría en General, el contrato culmina con la conformidad y pago, la misma que será elaborada y presentada a la Entidad, conforme a lo dispuesto en los artículos 168° y 169° del Reglamento de la Ley de Contrataciones del Estado.



**2.6.5. Otras consideraciones (Protocolos de trabajo)**

**PROTOCOLO DE PREVENCIÓN COVID-19 PARA EL CONSULTOR PRESTADORAS DE SERVICIO CON LA MUNICIPALIDAD DISTRITAL DE MEGANTONI**

**OBJETIVO**

Establecer medidas preventivas sanitarias que deben cumplir las empresas y/o personas naturales, prestadoras de servicios con la Municipalidad Distrital de Megantoni, con el fin de proteger frente al riesgo de contagio del COVID-19.

**LA EMPRESA Y/O PERSONA NATURAL DEBERÁ CUMPLIR CON LOS SIGUIENTES PROTOCOLOS DE BIO SEGURIDAD**

**A. DEL CONTRATISTA**

- Tomar en cuenta los Lineamientos para la vigilancia de la Salud de los trabajadores con riesgo de exposición a COVID-19"; emitido por el Ministerio de Salud.
- El contratista deberá presentar al inicio de la elaboración de la consultoría que su personal no tiene ni presentan síntomas del COVID-19 y de tener buena salud, en forma quincenal (Certificado de COVID 19 negativo de cada personal otorgado por la MINSA) y no estar considerados dentro personas con factores de riesgo del COVID 19.
- Si alguno de los trabajadores presenta síntomas respiratorios la empresa será la responsable de derivarlo a la atención medica que corresponda (Institución Prestadora de Servicios de Salud Pública o Privada).
- El contratista adjuntará en la primera entrega de la elaboración de la consultoría el "Plan para la vigilancia, prevención y control del COVID 19 en el trabajo".
- Tener la logística suficiente y adecuada de los equipos de protección de bioseguridad los cuales deben ser entregados diariamente por el contratista a los empleados (guantes, cofia, mascarillas, lentes de protección, elementos de desinfección, entre otros)
- Respecto a los comprobantes de pago serán entregados a mesa de partes, o cualquier otro documento deberán ser entregadas de manera virtual, si lo hace de manera física debe cumplir con la política de cero contactos establecidos.
- En caso de que el personal tenga que transportarse de un lugar a otro el contratista será responsable de dicho transporte, y será responsable del

Fermin Ugarte Cruz  
ECONOMISTA  
C.E.C. 2176





Municipalidad Distrital **MEGANTONI**

*Megantoni distrito energético rumbo al Bicentenario*



cumplimiento de los protocolos sanitarios y demás disposiciones que dicten los sectores y autoridades competentes

- Y otras que viera conveniente.

**B. DEL PERSONAL OPERATIVO**

- Cumplir con los protocolos de seguridad emitidos por el MINSA
- Cumplir con la cuarentena correspondiente, el certificado negativo al COVID 19 correspondiente emitido por el MINSA, antes del desplazamiento al centro laboral.
- Mantener el distanciamiento obligatorio de dos (2) metros, evitar el contacto entre personas, así como aglomeraciones y espacios cerrados
- Contar con el suministro permanente de jabón líquido, toallas desechables, entre otros.
- Evitar el desabastecimiento de los productos de limpieza, desinfección y equipos de protección personal.
- Respecto a la recopilación de información, o cualquier otro documento deberán hacer de forma virtual, si lo hace de manera física debe cumplir con la política de cero contactos establecidos.
- En otras consideraciones en torno al trabajador, se destaca que diariamente se controle la temperatura al ingreso a lugar de labor.

El consultor y su equipo técnico una vez cumplida con la cuarentena no deberán de tener ningún contacto con la población hasta llegar a su lugar de trabajo. Durante su traslado el consultor y su equipo de trabajo deberán de tomar en cuenta los protocolos de transporte tanto terrestre como fluvial.



*Ferrín Ugarte Cruz*  
ECONOMISTA  
C.E.C. 2176





## Municipalidad Distrital MEGANTONI

*Megantoni distrito energético rumbo al Bicentenario*



### Anexo N° 01

#### DESAGREGADO DEL PRESUPUESTO ANALITICO

#### GASTOS DE ELABORACION DEL ESTUDIO DE PREINVERSION

PROYECTO	:	"CREACION DE SERVICIOS DEPORTIVOS PUERTO RICO DEL DISTRITO DE MEGANTONI - PROVINCIA DE LA CONVENCIÓN - DEPARTAMENTO DE CUSCO"					
DEPARTAMENTO	:	Cusco.					
PROVINCIA	:	La Convencion.					
DISTRITO	:	Megantoni					
ITEM.	DESCRIPCION	UNID.	CANT.	COEF.	S/.	PARCIAL	TOTAL
1	ELABORACION DEL ESTUDIO DE PREINVERSION					S/	
	PERSONAL PROFESIONAL Y AUXILIAR						
A.1	Personal Profesional						32,000.00
1.1	Arquitecto	Mes.	2		6000	12000	
1.2	Ing. Civil	Mes.	2		5000	10000	
1.3	Economista	Mes.	2		5000	10000	
B.	BIENES						
B.1	Utiles de Escritorio e Insumos para impresiones						3,000.00
1.1	Papeleria para impresiones y ploteo de planos	Glb.			1500.00	1500.00	
1.2	Insumos para impresiones y ploteo de planos	Glb.			1500.00	1500.00	
B.3	Seguridad y Salud						3,000.00
3.1	Equipos de Protección Individual (EPP)	kit			500	2,500	
3.2	Primeros auxilios	Glb.			500	500	
C.	SERVICIOS DE TERCEROS						
C.1	Estudios Complementarios						8,000.00
1.1	Estudio de Mecánica de Suelos	Est.	1		6000	6000	
1.2	Estudio Topográfico	Est.	1		2000	2000	
C.2	Viaticos						
2.1	Costo por movilidad al sector de Puerto Huallana						11,000.00
	Movilidad de Quillabamba hacia Ivochote					8000	
	Alquiler de Bote de ivochote a Puerto Huallana	Glb.					
2.2	Hospedaje y/o alimentacion	Pers	2			3000	
SUBTOTAL						57,000.00	
UTILIDAD (10%)						5,700.00	
TOTAL						62,700.00	
IGV (18%)						11,286.00	
PRESUPUESTO TOTAL DEL ESTUDIO DE PREINVERSION						S/	73,986.00



Fernán Ugarte Cruz  
ECONOMISTA  
C.E.C. 2176







Municipalidad Distrital **MEGANTONI**

*Megantoni distrito energético rumbo al Bicentenario*



*Fermin Ugarte Cruz*  
ECONOMISTA  
C.E.C. 2178



DOCUMENTOS A PRESENTAR EN ANEXOS		
GRUPO	DOCUMENTOS	NORMATIVA ASOCIADA
A	ESTUDIOS	
1	Estudio de Topografía	Reglamento Nacional de Edificaciones
2	Estudio de Suelos	Reglamento Nacional de Edificaciones
3	Panel Fotográfico	Reglamento Nacional de Edificaciones
B	GENERALES	
4	Plan de Vigilancia y Monitoreo para evitar la propagación del COVID-19	Resolución Ministerial N° 448-2020-MINSA y sus modificatorias
5	Plan de Seguridad y Salud en el Trabajo	Decreto Legislativo N° 1486 Directiva N° 005-2020-OSCE/CD
C	INGENIERÍA Y DETALLE	
6	Planos Generales	Reglamento Nacional de Edificaciones
7	Plano Clave: Plano de ubicación y localización, con coordenadas UTM	Reglamento Nacional de Edificaciones
8	Plano topográfico	Reglamento Nacional de Edificaciones
D	PRESUPUESTO Y CRONOGRAMA	
9	Cuadro de Resumen de Presupuesto	Reglamento de la Ley de Contrataciones Reglamento Nacional de Edificaciones
10	Presupuesto de obra	Reglamento Nacional de Metrados
11	Presupuesto Desagregado	Reglamento de la Ley de Contrataciones Reglamento Nacional de Edificaciones
12	Análisis de Gastos Generales	Reglamento de la Ley de Contrataciones Reglamento Nacional de Edificaciones
13	Análisis de costos unitarios	Resolución Directoral N° 073-2010/VIVIENDA/VMCS-DNC
14	Planilla de metrados	Resolución Directoral N° 073-2010/VIVIENDA/VMCS-DNC
15	Relación de insumos generales y por grupos	Resolución Directoral N° 073-2010/VIVIENDA/VMCS-DNC
16	Fórmulas Polinómicas	Reglamento de la Ley de Contrataciones Decreto Supremo N° 011-79-VC
17	Cronograma Valorizado de ejecución de obra, Calendario de adquisición de materiales, Cronograma de Ejecución de Obras (MS PROJECT)	Reglamento de la Ley de Contrataciones
18	Programa de ejecución de obras (PER-CPM)	Reglamento de la Ley de Contrataciones

**TERMINOS DE REFERENCIA – ITEM 4**



Municipalidad Distrital **MEGANTONI**  
*Megantoni distrito energético rumbo al Bicentenario*



**TÉRMINOS DE REFERENCIA**

CONTRATACIÓN DEL SERVICIO DE CONSULTORÍA EN GENERAL PARA LA FORMULACION DEL ESTUDIO DE PRE INVERSION EN EL MARCO DE INVIESTE.PE DEL PROYECTO DENOMINADO:

CREACION DE SERVICIOS DEPORTIVOS DE LA CC. NN. DE SENA DEL DISTRITO DE MEGANTONI - PROVINCIA DE LA CONVENCION - DEPARTAMENTO DE CUSCO

  
Fermín Ugarte Cruz  
ECONOMISTA  
C.E.C. 2178

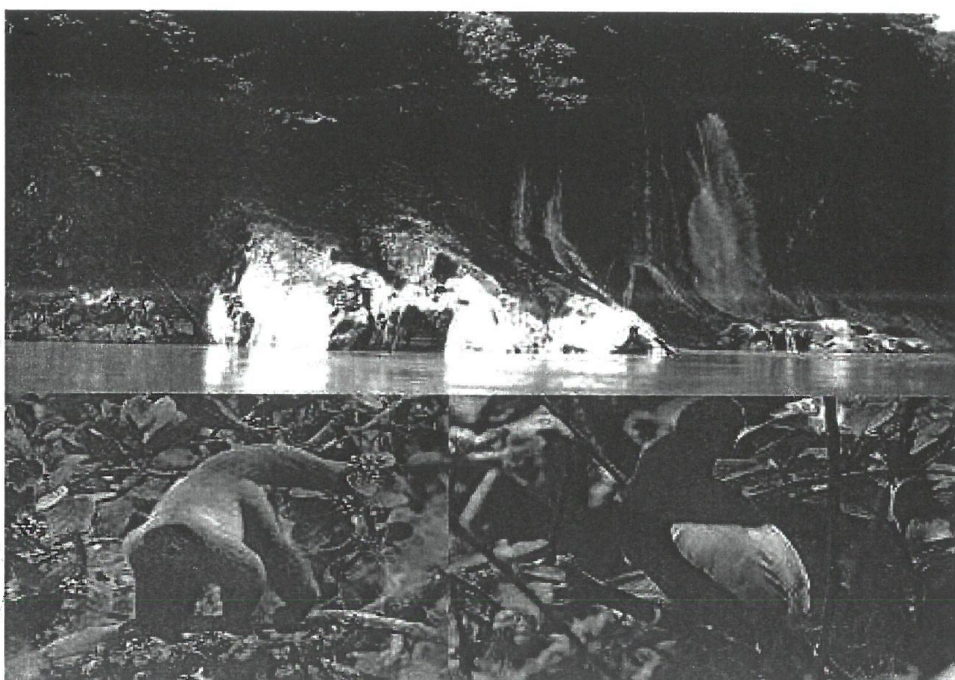

MEGANTONI - LA CONVENCION - CUSCO

ABRIL – 2021

17





Municipalidad Distrital **MEGANTONI**

*Megantoni distrito energético rumbo al Bicentenario*



## I. GENERALIDADES.

### 1.1. ENTIDAD CONVOCANTE:

Nombre : Municipalidad Distrital de Megantoni.  
RUC N° : 20601625017  
Domicilio Legal : CC.PP. Camisea S/N.

## II. TÉRMINOS DE REFERENCIA.

### 2.1. DENOMINACIÓN DE LA CONTRATACIÓN.

Contratación del servicio de consultoría en general para la formulación del estudio de pre inversión a nivel de perfil en el marco de invierte.pe del proyecto denominado: **"CREACION DE SERVICIOS DEPORTIVOS DE LA CC. NN. DE SENA DEL DISTRITO DE MEGANTONI - PROVINCIA DE LA CONVENCION - DEPARTAMENTO DE CUSCO"**



### 2.2. FINALIDAD PÚBLICA.

La Municipalidad Distrital de Megantoni dentro de su Programación Multianual 2021- 2023, ha priorizado dentro la cartera de inversiones, la construcción de espacios deportivos para poder brindar el servicio de espacios de recreación para impulsar el aspecto deportivo en niños y jóvenes y con ello el desarrollo integral de la población de la Comunidad Nativa de SENA del distrito de Megantoni ya que desde hace mucho tiempo la población de la comunidad viene reclamando por un espacio deportivo de recreación para los niños, jóvenes y población en general dado que no cuenta con un espacio adecuado para la recreación de la población de la comunidad.



### 2.3. ANTECEDENTES.

La Municipalidad Distrital de MEGANTONI, considerando que la siguiente idea de proyecto cierra brechas prioritarias puesto que las CCNN de SENA del distrito de Megantoni no posee un espacio recreativo adecuado razón por la cual se ha identificado la siguiente idea de inversión **"CREACION DE SERVICIOS DEPORTIVOS DE LA CC. NN. DE SENA DEL DISTRITO DE MEGANTONI - PROVINCIA DE LA CONVENCION - DEPARTAMENTO DE CUSCO"**

Todo PI debe constituir la solución a un problema vinculado a la finalidad de una entidad y a sus competencias, el proyecto surge como una propuesta de solución a problemas identificados en un proceso de planeamiento. La formulación del proyecto sólo debe realizarse luego de buscar optimizar los servicios a intervenir a través de medidas de gestión y/o gastos de capital menores.

El proyecto surge como una propuesta para la solución de externalidades negativas identificadas en el ámbito distrital de MEGANTONI.

El estudio implicará realizar el análisis de información en el ámbito rural y urbano, para posibilitar proponer una propuesta (alternativa de solución) acorde a la necesidad de la Unidad productora de Servicios. La intervención permitirá fortalecer la mejora del rendimiento de deportistas en competencias

16



Municipalidad Distrital **MEGANTONI**

*Megantoni distrito energético rumbo al Bicentenario*



(juegos escolares). Incremento de la práctica deportiva y recreativa por la población en la comunidad Nativa de Sensa.

#### 2.4. OBJETIVOS DE LA CONTRATACIÓN.

Contratar el servicio de un consultor con experiencia en formulación de estudios de Pre Inversión a fin de elaborar el estudio denominado: **"CREACION DE SERVICIOS DEPORTIVOS DE LA CC. NN. DE SENS DEL DISTRITO DE MEGANTONI - PROVINCIA DE LA CONVENCION - DEPARTAMENTO DE CUSCO"**

La empresa consultora deberá formular el PIP utilizando mayoritariamente información primaria y complementando con la información secundaria de fuentes acreditadas así mismo tendrá que definir con precisión los componentes y las acciones que van a solucionar el problema sin caer en temas de fraccionamiento.



#### 2.5. CONSIDERACIONES GENERALES.

##### 2.5.1. Descripción del servicio a contratar:

a) **Idea preliminar o hipótesis del problema o situación negativa que afecta a la población:**

Inadecuada e insuficiente infraestructura deportiva para la recreación y practica de deportes, bajo nivel de actividad deportiva de la población del área de influencia, estos problemas podrían ser solucionados con el presente proyecto de inversión se denominará tentativamente **"CREACION DE SERVICIOS DEPORTIVOS DE LA CC. NN. DE SENS DEL DISTRITO DE MEGANTONI - PROVINCIA DE LA CONVENCION - DEPARTAMENTO DE CUSCO"**

La efectiva determinación del problema con la recopilación de la información para un buen diagnóstico está en manos de la empresa consultora así mismo el planteamiento de la solución certera.

b) **La ubicación del Proyecto:**

Departamento	: Cusco
Provincia	: La Convención
Distrito	: Megantoni
CCNN	: Sensa



15



**Municipalidad Distrital MEGANTONI**

*Megantoni distrito energético rumbo al Bicentenario*



**COORDENAS UTM WGS 84 ZONE 18S**

CNN	ESTE (m)	NORTE (m)
SENSA	717821.5998	8740540.9

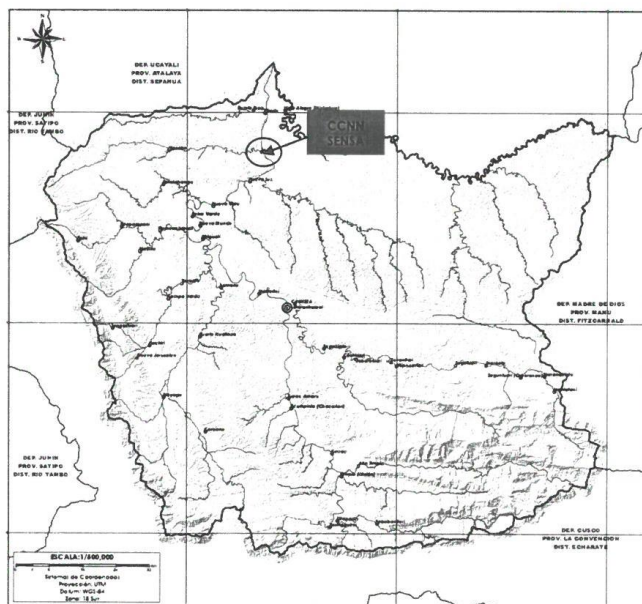

**Fermin Ugarte Cruz**  
ECONOMISTA  
C.E.C. 2176

**c) Alcances y Contenido del Estudio de Pre Inversión. (De acuerdo al Invierte.Pe)**

La elaboración del Estudio de Pre inversión del Proyecto de Inversión, se desarrollará dentro del Marco establecido por Decreto Legislativo N° 1252 Decreto Legislativo que Crea el Sistema Nacional de Programación Multianual y Gestión de Inversiones y Deroga la Ley N° 27293 - Ley Del Sistema Nacional De Inversión Pública y su Reglamento, publicado con Decreto Supremo N° 027-2017-EF. Directiva N° 001-2019- EF/63.01 - Directiva General del Sistema Nacional de Programación Multianual y Gestión de Inversiones, aprobada por Resolución Directoral N° 001-2019- EF/63.01, Guía General para la Identificación, Formulación y Evaluación de Proyectos de Inversión (Publicación - setiembre 2019)

El contenido general que el consultor debe presentar será un estudio de pre inversión a nivel de perfil de acuerdo al siguiente esquema resumen:

1. Formatos de inversión para el registro en el banco de inversiones
2. Documento técnico correspondiente.
3. Resumen ejecutivo
  - 3.1. Información general del proyecto

14





## Municipalidad Distrital **MEGANTONI**

*Megantoni distrito energético rumbo al Bicentenario*



- 3.2. Planteamiento del proyecto
- 3.3. Determinación de la brecha oferta demanda
- 3.4. Análisis técnico del proyecto
- 3.5. Gestión de Proyecto
- 3.6. Costo del proyecto
- 3.7. Evaluación social
- 3.8. Sostenibilidad del proyecto
- 3.9. Gestión del proyecto
- 3.10. Marco lógico
4. Datos generales
5. Identificación
  - 5.1. Diagnostico
    - 5.1.1. El territorio
    - 5.1.2. La población afectada
    - 5.1.3. La unidad productora de bienes y/o servicios (UP)
    - 5.1.4. Otros agentes involucrados
  - 5.2. Definición del problema sus causas y efectos
    - 5.2.1. El problema central
    - 5.2.2. Análisis de causas
    - 5.2.3. Análisis de efectos
  - 5.3. Planteamiento del proyecto
    - 5.3.1. Objetivos centrales
    - 5.3.2. Los medios para alcanzar el objetivo central
    - 5.3.3. Los fines del proyecto
    - 5.3.4. Planteamiento de alternativas de solución
6. Formulación
  - 6.1. Definición del horizonte de evaluación del proyecto
  - 6.2. Análisis del mercado de servicios
    - 6.2.1. Análisis de la demanda de servicios
    - 6.2.2. Análisis de la oferta
    - 6.2.3. Determinación de la brecha oferta demanda
  - 6.3. Análisis técnico
    - 6.3.1. Aspectos técnicos
    - 6.3.2. Planteamiento de las alternativas técnicas factibles
    - 6.3.3. Diseño preliminar de las alternativas técnicas factibles
    - 6.3.4. Metas físicas de los activos que se busca crear o modificar con el PI
  - 6.4. Gestión del proyecto
    - 6.4.1. Fase de ejecución
    - 6.4.2. Fase de funcionamiento
    - 6.4.3. Gestión integral de riesgos en la ejecución y funcionamiento
  - 6.5. Costos del proyecto
    - 6.5.1. Estimación de costos de inversión
    - 6.5.2. Estimación de los costos de inversión en la fase de

13





## Municipalidad Distrital MEGANTONI

*Megantoni distrito energético rumbo al Bicentenario*



funcionamiento

6.5.3. Estimación costos de operación y mantenimiento incrementales

6.5.4. Flujo de costos incrementales a precios de mercado

7. Evaluación

7.1. Evaluación social

7.1.1. Beneficios sociales

7.1.2. Costos sociales

7.1.3. Criterios de decisión

7.1.4. Análisis de incertidumbre

7.2. Evaluación privada

7.3. Análisis de sostenibilidad

7.4. Financiamiento de la inversión del proyecto

7.5. Matriz de marco lógico para la alternativa solucionada

8. Conclusiones y recomendaciones

8.1. Conclusiones

8.2. Recomendaciones

9. Anexos

Así mismo deberá elaborar según corresponda (de acuerdo al monto de inversión y el sector correspondiente): ficha técnica simplificada, ficha técnica estándar, formato N° 06-B (Ficha Técnica General para Proyectos de Inversión de baja y mediana complejidad).

Así mismo se deberá adjuntar los siguientes documentos que complementen y sirvan de sustento al estudio de Pre inversión:

- Presupuesto general
- Presupuesto desagregado
- Análisis de Gastos Generales
- Análisis de costos unitarios
- Relación de insumos generales y por grupos
- Relación de insumos.
- Análisis de costos unitarios.
- Presupuesto analítico y resumen de presupuesto analítico (costo directo, gastos generales, gastos de supervisión, gastos de elaboración de expediente técnico, gastos de liquidación y otros).
- Planilla de metrados.
- Cronograma de Ejecución Física y financiera.
- Documentos de sostenibilidad (compromisos de operación y mantenimiento de la entidad que se hará cargo).
- Acta o Documento de donación de terreno para el proyecto (en caso corresponda)
- Planos en caso corresponda.
- Otros necesarios para el estudio o según indique los anexos u lineamientos de los sectores estandarizados por cada sector.





## Municipalidad Distrital MEGANTONI

*Megantoni distrito energético rumbo al Bicentenario*



### 2.5.2. Actividades:

En la elaboración del estudio, el Consultor deberá desarrollar las siguientes actividades:

#### a) Trabajo de Campo:

- Reconocimiento y visita del terreno y/o área donde se ejecutará el proyecto, o Recolección de información básica a través de realización de taller de involucrados.
- Reunión con los representantes de la comunidad para coordinar sobre las características del diseño del espacio deportivo.
- Tomas fotográficas del terreno y/o áreas existentes (en caso corresponda).
- Otras que se considere pertinente.

#### b) Trabajo de Gabinete:

- Elaboración del Estudio de Pre Inversión

### 2.5.3. Reglamentos técnicos, normas metrológicas y/o sanitarias:

- Constitución Política del Estado.
- Ley N° 27972 - Ley Orgánica de Municipalidades.
- Ley N° 30879 - Ley de Presupuesto del Sector Público para el Año Fiscal 2021.
- Ley N° 30880 - Ley de Equilibrio Financiero del Presupuesto del Sector Público del año fiscal 2021.
- Decreto Supremo N° 004-2019-JUS que aprueba el Texto Único Ordenado de la Ley N° 27444 - Ley del Procedimiento Administrativo General.
- Ley N° 27785 - Ley General del Sistema Nacional de Control y de la Contraloría General de la República.
- Ley N° 27806 - Ley de Transparencia y Acceso a la Información Pública.
- Ley N° 30225 - Ley de Contrataciones del Estado.
- Decreto Legislativo N° 1444-2018 que modifica la Ley de Contrataciones del Estado.
- Decreto Supremo N° 344-2018-EF que aprueba el Reglamento de la Ley de Contrataciones del Estado.
- Decreto Legislativo N° 1252 que crea el Sistema Nacional de Programación Multianual y Gestión de Inversiones y Deroga la Ley N° 27293 - Ley Del Sistema Nacional De Inversión Pública.
- Decreto Supremo N° 027-2017-EF - Reglamento del Sistema Nacional de Programación Multianual y Gestión de Inversiones.
- Directiva N° 001-2019- EF/63.01 - Directiva General del Sistema Nacional de Programación Multianual y Gestión de Inversiones.

### 2.5.4. Norma técnica:

- Reglamento de metrados vigente.
- Decreto Supremo N° 009-2005-TR - Reglamento de Seguridad y Salud en el Trabajo.
- Decreto Supremo N° 003-98-SA - Normas Técnicas del Seguro Complementario de Trabajo de Riesgo.
- Decreto Supremo N° 42-F - Reglamento de Seguridad Industrial.



Férrin Ugarte Cruz  
ECONOMISTA  
C.E.C. 2175





Municipalidad Distrital **MEGANTONI**

*Megantoni distrito energético rumbo al Bicentenario*



#### 2.5.5. Medidas de control:

- Áreas que supervisan:  
La Unidad Formuladora de la Municipalidad Distrital de Megantoni.
- Áreas que coordinarán con el proveedor:  
La Unidad Formuladora de la Municipalidad Distrital de Megantoni.
- Área que brindará la conformidad:  
La Unidad Formuladora de la Municipalidad Distrital de Megantoni.



#### 2.5.6. Impacto ambiental:

Realizar análisis de riesgos, gestión de riesgos y medidas de reducción de riesgos para garantizar la sostenibilidad del proyecto.

#### 2.5.7. Estructura de costo:

El valor referencial del servicio de consultoría que incluye todos los costos está determinado por la suma monto estimado. Anexo N° 01

#### 2.5.8. Forma de pago:

La Entidad se obliga a pagar la contraprestación al Consultor en moneda nacional (Soles) en un pago único; luego de la culminación de las prestaciones objeto del contrato y después de la aprobación y/o declaración de viabilidad en el Banco de Inversiones; y la respectiva conformidad de servicio emitido por la Unidad Formuladora de la Entidad.

Para el trámite de pago el Consultor deberá presentar por trámite documentado una carta solicitando la cancelación del servicio prestado como consultor especificando el fin del contrato y monto contractual en el cual se anexarán:

- Comprobante de pago.
  - Formato N° 07-A Registro de Proyecto de Inversión.
- Se detalla la forma de pago:

DESCRIPCION	(%) MONTO
Aprobación y viabilidad del estudio de pre inversión en el Banco de Inversiones y presentación del Entregable.	100.00% del monto contratado
<b>TOTAL</b>	<b>100.00%</b>

#### 2.5.9. Lugar y plazo de ejecución de la prestación:

- Lugar:





Municipalidad Distrital **MEGANTONI**

*Megantoni distrito energético rumbo al Bicentenario*



- Distrito : Megantoni
- Provincia : La Convención
- Departamento : Cusco
- Región : Cusco

**b) Plazos:**

El tiempo establecido para la prestación integral de los Servicios de Consultoría es de **sesenta (60)** días calendario. La vigencia del plazo del servicio se computa a partir del día siguiente de la suscripción del contrato.

**Plazo para la presentación de los Entregables:**

La presentación de los Entregables se realizará con los siguientes plazos parciales, previa visto bueno de UF antes del ingreso por mesa de partes de la Municipalidad de Megantoni:

- i. Presentación 01- Presentación de producto concluido para Evaluación Final, Previa Visto bueno de la UF: a los sesenta (60) días calendarios a partir del día siguiente de suscrito el contrato respectivo o notificación. La presentación para supervisión y evaluación interna se hará en formato digital y entregada de manera digital, una vez evaluado y emitidas las observaciones y posteriormente corregidas y aprobadas se hará entrega de los formatos físicos del documento, también la presentación de Ficha y/o perfil Aprobado Previo visto bueno de la UF: comunicada la aprobación.

**Plazos para Formulación y Absolución de Observaciones:**

- i. La Entidad Contratante revisará (EVALUACION) el producto del correspondiente Servicio de Consultoría dentro (10 días hábiles) de los plazos descritos en la normatividad. De existir observaciones, éstas serán notificadas por escrito al Consultor o mediante correo electrónico, para su subsanación.
- ii. El Consultor contará para la absolución de observaciones con un plazo de hasta diez (10) días calendarios, computados desde el día siguiente a la fecha en que recibe las observaciones. El plazo podrá ser mayor sólo si la Entidad Contratante lo considera pertinente, de acuerdo al grado de complejidad para absolver las observaciones.
- iii. El Consultor no contará con plazo adicional para levantar observaciones no subsanadas. En este caso, la penalidad por mora se computará desde el mismo día en que se reciba el Pliego de Observaciones No Subsanaadas.





## Municipalidad Distrital MEGANTONI

*Megantoni distrito energético rumbo al Bicentenario*



- iv. Si el consultor reincidiera en observaciones producto de las observaciones ya formuladas por la Unidad Formuladora tendrán opción a levantarlas hasta una segunda vez. Teniendo un plazo de cinco (05) días hábiles, caso contrario será causal de resolución de contrato, con penalidad.
- v. Las entregas completas en fase de evaluación se harán de manera digital en formatos PDF y editables, la entrega final física con las respectivas firmas de los profesionales involucrados se hará a la aprobación final del entregable digital.



### 2.5.10. Resultados esperados:

- a) Presentación 01: Presentación del estudio de pre inversión con los contenidos requeridos en el presente TDR y la documentación que sustente y detalle los temas analizados en el estudio apto para su revisión y evaluación por la Unidad Formuladora de la Entidad.

Todo material utilizado en el proceso de recopilación de información debe ser entregado impreso (01 original) y en medio magnético (CD o USB), en Mesa de Partes de la Municipalidad Distrital de Megantoni. Deberá ser firmado por el Consultor y el (o los) profesional(es) competente(s) responsables de su elaboración. La información en formato digital deberá contener los informes en procesador de textos Word, presentaciones Power Point, en hojas de cálculo Excel (demanda, oferta, brecha, evaluación económica, etc), Planos en AutoCAD, presupuesto en S10, Delphin Express, entre otros, y toda la información requerida para la formulación del estudio.

- b) Presentación 02: Presentación del estudio de pre inversión aprobado y viable, con los contenidos requeridos y la documentación que sustente y detalle los temas analizados en la ficha o perfil. El estudio de pre inversión deberá tener las páginas debidamente foliadas, las que estarán selladas y firmadas por el consultor y responsable de su elaboración.

Asimismo, después de aprobado el Proyecto de Inversión por la Unidad Formuladora de la Entidad, el Consultor presentará tres (03) ejemplares adicionales (dos originales y una copia), con su respectiva copia en formato digital, con todos los archivos utilizados (estudio completo en Word, cálculos en Excel, presupuesto, panel fotográfico y toda la documentación que ha sido utilizada para la elaboración del presente proyecto). El CD deberá estar debidamente rotulado.

### 2.5.11. Subcontratación:

Está prohibida la subcontratación, de acuerdo a lo señalado en el artículo 35° de la Ley de Contrataciones del Estado.

### 2.5.12. Penalidad por mora:

Fermín Ugarte Cruz  
ECONOMISTA  
C.E.C. 2175





## Municipalidad Distrital MEGANTONI

*Megantoni distrito energético rumbo al Bicentenario*



Si el contratista incurre en retraso injustificado en la ejecución de las prestaciones objeto del contrato, la Entidad le aplicará al contratista una penalidad por cada día de atraso, hasta por un monto máximo equivalente al diez por ciento (10%) del monto del contrato vigente, en concordancia con los artículos 161° y 162° del Reglamento de la Ley de Contrataciones del Estado.

En todos los casos, la penalidad se aplicará automáticamente y se calculará de acuerdo con la siguiente fórmula:

$$\text{Penalidad Diaria: } \frac{0.10 \times \text{Monto Vigente}}{F \times \text{Plazo Vigente en día}}$$

F= 0.40 para plazos menores o iguales a sesenta (60) días.

Cuando se llegue a cubrir el monto máximo de la penalidad, la Entidad podrá resolver el contrato por incumplimiento.

Esta penalidad será deducida del pago final; o si fuese necesario se cobrará del monto resultante de la ejecución de la garantía de fiel cumplimiento.

La justificación por el retraso está sujeta a lo dispuesto por la Ley de Contrataciones del Estado y su Reglamento, el Código Civil y demás normas aplicables, según corresponda.

### 2.5.13. Otras obligaciones:

#### a) Obligaciones del contratista:

Coordinar con el área usuaria y los involucrados del proyecto

#### b) Obligaciones de la entidad:

La Municipalidad Distrital de Megantoni, para la formulación del estudio, entregará al consultor la siguiente Información:

- Planes de Desarrollo Concertados del Distrito y otras que viera necesario.

### 2.5.14. Confidencialidad:

El contratista deberá guardar reserva absoluta en el manejo de información a la que se tenga acceso y que se encuentre relacionada con la prestación, quedando prohibido revelar dicha información a terceros.

En tal sentido, deberá dar cumplimiento a todas las políticas y estándares definidos por la Entidad, en materia de seguridad de la información. Dicha obligación comprende la información que se entrega, Como también la que se genera durante la realización de las actividades y la información producida una vez que se haya concluido el servicio. Dicha información



Fernán Ugarte Cruz  
ECONOMISTA  
C.E.C. 2175





## Municipalidad Distrital MEGANTONI

*Megantoni distrito energético rumbo al Bicentenario*



puede consistir en mapas, dibujos, fotografías, mosaicos, planos, informes, recomendaciones, cálculos, documentos y demás documentos e información compilados o recibidos por el contratista.

### 2.5.15. Responsabilidad por vicios ocultos:

De acuerdo a lo dispuesto en el numeral 40.4 del artículo 40° de la Ley de Contrataciones del Estado, se establece el plazo de responsabilidad para el consultor, de un (01) año contado a partir de la conformidad otorgada por la Entidad. Asimismo, se debe cumplir lo dispuesto en los numerales 2 y 3 del artículo 1774° del Código Civil.



### 2.5.16. Infracciones y Sanciones:

En caso de detectarse en la formulación del estudio de pre inversión por omisiones, deficiencias o información equivocada que ocasionen perjuicio económico a la Entidad por parte del Consultor, será sancionado según lo estipulado en el Artículo N° 50, literal m), del Texto Único Ordenado de la Ley N° 30225, Ley de Contrataciones del Estado, aprobado Decreto Supremo N° 082-2019-EF.



### 2.5.17. Normatividad específica:

### 2.5.18. Propiedad intelectual:

Para tal efecto la Municipalidad Distrital de Megantoni tendrá todos los derechos de propiedad intelectual, respecto al producto entregado y otros que guarden una relación directa con la ejecución del proyecto

### 2.5.19. De la conformidad del Servicio:

Respecto a la conformidad del servicio, la unidad formuladora será la unidad orgánica encargada de otorgar la conformidad.

#### Requisitos:

- Para la conformidad del servicio el proyecto deberá estar **VIABLE** en el aplicativo Banco de Inversiones del Ministerio de Economía y Finanzas.

## 2.6. CONSIDERACIONES ESPECÍFICAS.

### 2.6.1. Condiciones de los consorcios.

De conformidad con el numeral 49.5 del Reglamento de la Ley de Contrataciones del Estado, el número máximo de consorciados es de dos (02) integrantes.

El porcentaje mínimo de participación de cada consorciado, es de 50%. Asimismo, el porcentaje mínimo de participación en la ejecución del contrato, para el integrante del consorcio que acredite mayor experiencia, es de 50%.

## PERFIL DEL CONSULTOR Y EQUIPO TECNICO





Municipalidad Distrital **MEGANTONI**

*Megantoni distrito energético rumbo al Bicentenario*



**EL CONSULTOR:** persona natural o jurídica quien será responsable de garantizar el desarrollo del estudio.

✓ Experiencia en la especialidad.

- El postor deberá acreditar una experiencia de S/ 100,000.00 (Cien mil con 00/100 soles), de estudios de Proyectos de Pre Inversión que acrediten constatación en INVIERTE.PE.

**EL CONSULTOR** asumirá la responsabilidad técnica total por los servicios profesionales prestados para la elaboración del estudio, debiendo garantizar la calidad del estudio, responder por el trabajo realizado incluso posterior a la desde de aprobación por parte de la Entidad, por lo que, en caso de ser requerido para cualquier aclaración o corrección, no podrá negar su concurrencia.

**EL CONSULTOR** se compromete a atender los requerimientos de la Municipalidad Distrital de Megantoni en aspectos relacionados con la absolución de consultas en relación al estudio de pre inversión del proyecto.



**2.6.2. Del personal.**

*Fermín Ugarte Cruz*  
ECONOMISTA  
C.E.C. 2176

PERSONAL CLAVE				
CARGO	PROFESIÓN	CAPACITACIÓN	EXPERIENCIA	EXPERIENCIA ESPECIFICA
Arquitecto jefe de Proyecto (a tiempo parcial)	Arquitecto	Especialización o Curso o Taller en Proyectos de Inversión Pública y/o Formulación y/o Evaluación de Proyectos de Inversión Pública.	Experiencia profesional mínima de cinco (05) arquitecto titulado y colegiado.	Haber participado en la elaboración, formulación y/o gestión de 1 estudio de pre inversión de espacios deportivos
Especialista en Formulación de Proyectos de Inversión (a tiempo parcial)	Economista o ingeniero afín	Especialización o Curso o Taller en Proyectos de Inversión Pública y/o Formulación y/o Evaluación de Proyectos de Inversión Pública.	Experiencia profesional mínima de cinco (05) economista o ingeniero titulado y colegiado	Haber participado en la elaboración, formulación y/o gestión de 1 estudio de pre inversión de espacios deportivos
Especialista en Formulación de Proyectos de Inversión (a tiempo parcial)	Ing. Civil		Experiencia profesional mínima de cinco (05) ingeniero titulado y colegiado.	Haber participado en la elaboración, formulación y/o gestión de 1 estudio de pre inversión

Carta de compromiso del personal clave con firmas legalizadas, según Bases Estándar de la Directiva N° 01 – 2019 – OSCE/CD.





Municipalidad Distrital **MEGANTONI**

*Megantoni distrito energético rumbo al Bicentenario*



**Acreditación:**

- Según Bases Estándar del OSCE, Directiva N° 01-2019 OSCE/CD.

**2.6.3. De las contrataciones por paquete:**

No corresponde.

**2.6.4. Otras consideraciones (liquidación del contrato entre otros):**

Tratándose de contrato de Consultoría en General, el contrato culmina con la conformidad y pago, la misma que será elaborada y presentada a la Entidad, conforme a lo dispuesto en los artículos 168° y 169° del Reglamento de la Ley de Contrataciones del Estado.



**2.6.5. Otras consideraciones (Protocolos de trabajo)**

**PROTOCOLO DE PREVENCIÓN COVID-19 PARA EL CONSULTOR PRESTADORAS DE SERVICIO CON LA MUNICIPALIDAD DISTRITAL DE MEGANTONI**

**OBJETIVO**

Establecer medidas preventivas sanitarias que deben cumplir las empresas y/o personas naturales, prestadoras de servicios con la Municipalidad Distrital de Megantoni, con el fin de proteger frente al riesgo de contagio del COVID-19.

**LA EMPRESA Y/O PERSONA NATURAL DEBERÁ CUMPLIR CON LOS SIGUIENTES PROTOCOLOS DE BIO SEGURIDAD**

**A. DEL CONTRATISTA**

- Tomar en cuenta los Lineamientos para la vigilancia de la Salud de los trabajadores con riesgo de exposición a COVID-19; emitido por el Ministerio de Salud.
- El contratista deberá presentar al inicio de la elaboración de la consultoría que su personal no tiene ni presentan síntomas del COVID-19 y de tener buena salud, en forma quincenal (Certificado de COVID 19 negativo de cada personal otorgado por la MINSA) y no estar considerados dentro personas con factores de riesgo del COVID 19.
- Si alguno de los trabajadores presenta síntomas respiratorios la empresa será la responsable de derivarlo a la atención medica que corresponda (Institución Prestadora de Servicios de Salud Pública o Privada).
- El contratista adjuntará en la primera entrega de la elaboración de la consultoría el "Plan para la vigilancia, prevención y control del COVID 19 en el trabajo".
- Tener la logística suficiente y adecuada de los equipos de protección de bioseguridad los cuales deben ser entregados diariamente por el contratista a los empleados (guantes, cofia, mascarillas, lentes de protección, elementos de desinfección, entre otros)
- Respecto a los comprobantes de pago serán entregados a mesa de partes, o cualquier otro documento deberán ser entregadas de manera virtual, si lo hace de manera física debe cumplir con la política de cero contactos establecidos.
- En caso de que el personal tenga que transportarse de un lugar a otro el contratista será responsable de dicho transporte, y será responsable del

*Fernán Ugarte Cruz*  
ECONOMISTA  
C.E.C. 2176





Municipalidad Distrital **MEGANTONI**

*Megantoni distrito energético rumbo al Bicentenario*



cumplimiento de los protocolos sanitarios y demás disposiciones que dicten los sectores y autoridades competentes

- Y otras que viera conveniente.

**B. DEL PERSONAL OPERATIVO**

- Cumplir con los protocolos de seguridad emitidos por el MINSA
- Cumplir con la cuarentena correspondiente, el certificado negativo al COVID 19 correspondiente emitido por el MINSA, antes del desplazamiento al centro laboral.
- Mantener el distanciamiento obligatorio de dos (2) metros, evitar el contacto entre personas, así como aglomeraciones y espacios cerrados
- Contar con el suministro permanente de jabón líquido, toallas desechables, entre otros.
- Evitar el desabastecimiento de los productos de limpieza, desinfección y equipos de protección personal.
- Respecto a la recopilación de información, o cualquier otro documento deberán hacer de forma virtual, si lo hace de manera física debe cumplir con la política de cero contactos establecidos.
- En otras consideraciones en torno al trabajador, se destaca que diariamente se controle la temperatura al ingreso a lugar de labor.

El consultor y su equipo técnico una vez cumplida con la cuarentena no deberán de tener ningún contacto con la población hasta llegar a su lugar de trabajo. Durante su traslado el consultor y su equipo de trabajo deberán de tomar en cuenta los protocolos de transporte tanto terrestre como fluvial.



*Fernán Ugarte Cruz*  
ECONOMISTA  
C.E.C. 2116





## Municipalidad Distrital MEGANTONI

*Megantoni distrito energético rumbo al Bicentenario*



### Anexo N° 01

#### DESAGREGADO DEL PRESUPUESTO ANALITICO

#### GASTOS DE ELABORACION DEL ESTUDIO DE PREINVERSION

<b>PROYECTO :</b>		<b>"CREACION DE SERVICIOS DEPORTIVOS SENA DEL DISTRITO DE MEGANTONI - PROVINCIA DE LA CONVENCIÓN - DEPARTAMENTO DE CUSCO"</b>					
<b>DEPARTAMENTO :</b>		Cusco.					
<b>PROVINCIA :</b>		La Convención.					
<b>DISTRITO :</b>		Megantoni					
ITEM.	DESCRIPCION	UNID.	CANT.	COEF.	S/.	PARCIAL	TOTAL
1	ELABORACION DEL ESTUDIO DE PREINVERSION					S/	
A.	PERSONAL PROFESIONAL Y AUXILIAR						
A.1	Personal Profesional						32,000.00
1.1	Arquitecto	Mes.	2		6000	12000	
1.2	Ing. Civil	Mes.	2		5000	10000	
1.3	Economista	Mes.	2		5000	10000	
B.	BIENES						
B.1	Útiles de Escritorio e Insumos para impresiones						3,000.00
1.1	Papelería para impresiones y ploteo de planos	Glb.			1500.00	1500.00	
1.2	Insumos para impresiones y ploteo de planos	Glb.			1500.00	1500.00	
B.3	Seguridad y Salud						3,000.00
3.1	Equipos de Protección Individual (EPP)	kit			500	2,500	
3.2	Primeros auxilios	Glb.			500	500	
C.	SERVICIOS DE TERCEROS						
C.1	Estudios Complementarios						8,000.00
1.1	Estudio de Mecánica de Suelos	Est.	1		6000	6000	
1.2	Estudio Topográfico	Est.	1		2000	2000	
C.2	Viaticos						
2.1	Costo por movilidad al sector de Puerto Huallana						11,000.00
	Movilidad de Quillabamba hacia Ivochote					8000	
	Alquiler de Bote de Ivochote a Puerto Huallana	Glb.					
2.2	Hospedaje y/o alimentación	Pers	2			3000	
SUBTOTAL						57,000.00	
UTILIDAD (10%)						5,700.00	
TOTAL						62,700.00	
IGV (18%)						11,286.00	
PRESUPUESTO TOTAL DEL ESTUDIO DE PREINVERSION						S/	73,986.00



Fernán Ugarte Cruz  
ECONOMISTA  
C.E.C. 2176







Municipalidad Distrital **MEGANTONI**

*Megantoni distrito energético rumbo al Bicentenario*



*Fernán Ugarte Cruz*  
ECONOMISTA  
C.E.C. 2176



DOCUMENTOS A PRESENTAR EN ANEXOS		
GRUPO	DOCUMENTOS	NORMATIVA ASOCIADA
A	ESTUDIOS	
1	Estudio de Topografía	Reglamento Nacional de Edificaciones
2	Estudio de Suelos	Reglamento Nacional de Edificaciones
3	Panel Fotográfico	Reglamento Nacional de Edificaciones
B	GENERALES	
4	Plan de Vigilancia y Monitoreo para evitar la propagación del COVID-19	Resolución Ministerial N° 448-2020-MINSA y sus modificatorias
5	Plan de Seguridad y Salud en el Trabajo	Decreto Legislativo N° 1486 Directiva N° 005-2020-OSCE/CD
C	INGENIERÍA Y DETALLE	
6	Planos Generales	Reglamento Nacional de Edificaciones
7	Plano Clave: Plano de ubicación y localización, con coordenadas UTM	Reglamento Nacional de Edificaciones
8	Plano topográfico	Reglamento Nacional de Edificaciones
D	PRESUPUESTO Y CRONOGRAMA	
9	Cuadro de Resumen de Presupuesto	Reglamento de la Ley de Contrataciones Reglamento Nacional de Edificaciones
10	Presupuesto de obra	Reglamento Nacional de Metrados
11	Presupuesto Desagregado	Reglamento de la Ley de Contrataciones Reglamento Nacional de Edificaciones
12	Análisis de Gastos Generales	Reglamento de la Ley de Contrataciones Reglamento Nacional de Edificaciones
13	Análisis de costos unitarios	Resolución Directoral N° 073-2010/VIVIENDA/VMCS-DNC
14	Planilla de metrados	Resolución Directoral N° 073-2010/VIVIENDA/VMCS-DNC
15	Relación de insumos generales y por grupos	Resolución Directoral N° 073-2010/VIVIENDA/VMCS-DNC
16	Fórmulas Polinómicas	Reglamento de la Ley de Contrataciones Decreto Supremo N° 011-79-VC
17	Cronograma Valorizado de ejecución de obra, Calendario de adquisición de materiales, Cronograma de Ejecución de Obras (MS PROJECT)	Reglamento de la Ley de Contrataciones
18	Programa de ejecución de obras (PER-CPM)	Reglamento de la Ley de Contrataciones



**TERMINOS DE REFERENCIA – ITEM 5**



Municipalidad Distrital **MEGANTONI**  
*Megantoni distrito energético rumbo al Bicentenario*



**TÉRMINOS DE REFERENCIA**

**CONTRATACIÓN DEL SERVICIO DE CONSULTORÍA EN GENERAL PARA LA FORMULACION DEL ESTUDIO DE PRE INVERSION EN EL MARCO DE INVIERTE.PE DEL PROYECTO DENOMINADO:**

**CREACION DE SERVICIOS DEPORTIVOS DE LA CC. NN. DE NUEVO MUNDO DEL DISTRITO DE MEGANTONI - PROVINCIA DE LA CONVENCIÓN - DEPARTAMENTO DE CUSCO**



*[Handwritten signature]*  
Fermín Ugarte Cruz  
ECONOMISTA  
D.C. 2176

**MEGANTONI - LA CONVENCIÓN - CUSCO**

**ABRIL – 2021**



Municipalidad Distrital **MEGANTONI**

*Megantoni distrito energético rumbo al Bicentenario*



## I. GENERALIDADES.

### 1.1. ENTIDAD CONVOCANTE:

Nombre : Municipalidad Distrital de Megantoni.  
RUC N° : 20601625017  
Domicilio Legal : CC.PP. Camisea S/N.

## II. TÉRMINOS DE REFERENCIA.

### 2.1. DENOMINACIÓN DE LA CONTRATACIÓN.

Contratación del servicio de consultoría en general para la formulación del estudio de pre inversión a nivel de perfil en el marco de invierte.pe del proyecto denominado: **"CREACION DE SERVICIOS DEPORTIVOS DE LA CC. NN. DE NUEVO MUNDO DEL DISTRITO DE MEGANTONI - PROVINCIA DE LA CONVENCION - DEPARTAMENTO DE CUSCO"**



### 2.2. FINALIDAD PÚBLICA.

La Municipalidad Distrital de Megantoni dentro de su Programación Multianual 2021- 2023, ha priorizado dentro la cartera de inversiones, la construcción de espacios deportivos para poder brindar el servicio de espacios de recreación para impulsar el aspecto deportivo en niños y jóvenes y con ello el desarrollo integral de la población de la Comunidad Nativa de Nuevo Mundo del distrito de Megantoni ya que desde hace mucho tiempo la población de la comunidad viene reclamando por un espacio deportivo de recreación para los niños, jóvenes y población en general dado que no cuenta con un espacio adecuado para la recreación de la población de la comunidad.

Fernán Ugarte Cruz  
ECNOMISTA  
G.E.C. 2176



### 2.3. ANTECEDENTES.

La Municipalidad Distrital de MEGANTONI, considerando que la siguiente idea de proyecto cierra brechas prioritarias puesto que las CCNN de Nuevo Mundo del distrito de Megantoni no posee un espacio recreativo adecuado razón por la cual se ha identificado la siguiente idea de inversión **"CREACION DE SERVICIOS DEPORTIVOS DE LA CC. NN. DE NUEVO MUNDO DEL DISTRITO DE MEGANTONI - PROVINCIA DE LA CONVENCION - DEPARTAMENTO DE CUSCO"**

Todo PI debe constituir la solución a un problema vinculado a la finalidad de una entidad y a sus competencias, el proyecto surge como una propuesta de solución a problemas identificados en un proceso de planeamiento. La formulación del proyecto sólo debe realizarse luego de buscar optimizar los servicios a intervenir a través de medidas de gestión y/o gastos de capital menores.

El proyecto surge como una propuesta para la solución de externalidades negativas identificadas en el ámbito distrital de MEGANTONI.

El estudio implicará realizar el análisis de información en el ámbito rural y urbano, para posibilitar proponer una propuesta (alternativa de solución) acorde a la necesidad de la Unidad productora de Servicios. La intervención permitirá fortalecer la mejora del rendimiento de deportistas en competencias



Municipalidad Distrital **MEGANTONI**

*Megantoni distrito energético rumbo al Bicentenario*



(juegos escolares). Incremento de la práctica deportiva y recreativa por la población en la comunidad Nativa de Nuevo Mundo

#### 2.4. OBJETIVOS DE LA CONTRATACIÓN.

Contratar el servicio de un consultor con experiencia en formulación de estudios de Pre Inversión a fin de elaborar el estudio denominado: **"CREACION DE SERVICIOS DEPORTIVOS DE LA CC. NN. DE NUEVO MUNDO DEL DISTRITO DE MEGANTONI - PROVINCIA DE LA CONVENCION - DEPARTAMENTO DE CUSCO"**. La empresa consultora deberá formular el PIP utilizando mayoritariamente información primaria y complementando con la información secundaria de fuentes acreditadas así mismo tendrá que definir con precisión los componentes y las acciones que van a solucionar el problema sin caer en temas de fraccionamiento.

#### 2.5. CONSIDERACIONES GENERALES.

##### 2.5.1. Descripción del servicio a contratar:



a) **Idea preliminar o hipótesis del problema o situación negativa que afecta a la población:**

Inadecuada e insuficiente infraestructura deportiva para la recreación y practica de deportes, bajo nivel de actividad deportiva de la población del área de influencia, estos problemas podrían ser solucionados con el presente proyecto de inversión se denominará tentativamente **"CREACION DE SERVICIOS DEPORTIVOS DE LA CC. NN. DE NUEVO MUNDO DEL DISTRITO DE MEGANTONI - PROVINCIA DE LA CONVENCION - DEPARTAMENTO DE CUSCO"**

La efectiva determinación del problema con la recopilación de la información para un buen diagnóstico está en manos de la empresa consultora así mismo el planteamiento de la solución certera.

b) **La ubicación del Proyecto:**

Departamento	: Cusco
Provincia	: La Convención
Distrito	: Megantoni
CCNN	: Nuevo Mundo









## Municipalidad Distrital MEGANTONI

*Megantoni distrito energético rumbo al Bicentenario*



- 3.1. Información general del proyecto
- 3.2. Planteamiento del proyecto
- 3.3. Determinación de la brecha oferta demanda
- 3.4. Análisis técnico del proyecto
- 3.5. Gestión de Proyecto
- 3.6. Costo del proyecto
- 3.7. Evaluación social
- 3.8. Sostenibilidad del proyecto
- 3.9. Gestión del proyecto
- 3.10. Marco lógico
4. Datos generales
5. Identificación
  - 5.1. Diagnóstico
    - 5.1.1. El territorio
    - 5.1.2. La población afectada
    - 5.1.3. La unidad productora de bienes y/o servicios (UP)
    - 5.1.4. Otros agentes involucrados
  - 5.2. Definición del problema sus causas y efectos
    - 5.2.1. El problema central
    - 5.2.2. Análisis de causas
    - 5.2.3. Análisis de efectos
  - 5.3. Planteamiento del proyecto
    - 5.3.1. Objetivos centrales
    - 5.3.2. Los medios para alcanzar el objetivo central
    - 5.3.3. Los fines del proyecto
    - 5.3.4. Planteamiento de alternativas de solución
6. Formulación
  - 6.1. Definición del horizonte de evaluación del proyecto
  - 6.2. Análisis del mercado de servicios
    - 6.2.1. Análisis de la demanda de servicios
    - 6.2.2. Análisis de la oferta
    - 6.2.3. Determinación de la brecha oferta demanda
  - 6.3. Análisis técnico
    - 6.3.1. Aspectos técnicos
    - 6.3.2. Planteamiento de las alternativas técnicas factibles
    - 6.3.3. Diseño preliminar de las alternativas técnicas factibles
    - 6.3.4. Metas físicas de los activos que se busca crear o modificar con el PI
  - 6.4. Gestión del proyecto
    - 6.4.1. Fase de ejecución
    - 6.4.2. Fase de funcionamiento
    - 6.4.3. Gestión integral de riesgos en la ejecución y funcionamiento
  - 6.5. Costos del proyecto
    - 6.5.1. Estimación de costos de inversión





## Municipalidad Distrital **MEGANTONI**

*Megantoni distrito energético rumbo al Bicentenario*



- 6.5.2. Estimación de los costos de inversión en la fase de funcionamiento
- 6.5.3. Estimación costos de operación y mantenimiento incrementales
- 6.5.4. Flujo de costos incrementales a precios de mercado
7. Evaluación
  - 7.1. Evaluación social
    - 7.1.1. Beneficios sociales
    - 7.1.2. Costos sociales
    - 7.1.3. Criterios de decisión
    - 7.1.4. Análisis de incertidumbre
  - 7.2. Evaluación privada
  - 7.3. Análisis de sostenibilidad
  - 7.4. Financiamiento de la inversión del proyecto
  - 7.5. Matriz de marco lógico para la alternativa solucionada
8. Conclusiones y recomendaciones
  - 8.1. Conclusiones
  - 8.2. Recomendaciones
9. Anexos



Así mismo deberá elaborar según corresponda (de acuerdo al monto de inversión y el sector correspondiente): ficha técnica simplificada, ficha técnica estándar, formato N° 06-B (Ficha Técnica General para Proyectos de Inversión de baja y mediana complejidad).

Así mismo se deberá adjuntar los siguientes documentos que complementen y sirvan de sustento al estudio de Pre inversión:

- Presupuesto general
- Presupuesto desagregado
- Análisis de Gastos Generales
- Análisis de costos unitarios
- Relación de insumos generales y por grupos
- Relación de insumos.
- Análisis de costos unitarios.
- Presupuesto analítico y resumen de presupuesto analítico (costo directo, gastos generales, gastos de supervisión, gastos de elaboración de expediente técnico, gastos de liquidación y otros).
- Planilla de metrados.
- Cronograma de Ejecución Física y financiera.
- Documentos de sostenibilidad (compromisos de operación y mantenimiento de la entidad que se hará cargo).
- Acta o Documento de donación de terreno para el proyecto (en caso corresponda)
- Planos en caso corresponda.
- Otros necesarios para el estudio o según indique los anexos u lineamientos de los sectores estandarizados por cada sector.



## Municipalidad Distrital MEGANTONI

*Megantoni distrito energético rumbo al Bicentenario*



### 2.5.2. Actividades:

En la elaboración del estudio, el Consultor deberá desarrollar las siguientes actividades:

#### a) Trabajo de Campo:

- Reconocimiento y visita del terreno y/o área donde se ejecutará el proyecto, o Recolección de información básica a través de realización de taller de involucrados.
- Reunión con los representantes de la comunidad para coordinar sobre las características del diseño del estadio deportivo.
- Tomas fotográficas del terreno y/o áreas existentes (en caso corresponda).
- Otras que se considere pertinente.

#### b) Trabajo de Gabinete:

- Elaboración del Estudio de Pre Inversión



### 2.5.3. Reglamentos técnicos, normas metrológicas y/o sanitarias:

- Constitución Política del Estado.
- Ley N° 27972 - Ley Orgánica de Municipalidades.
- Ley N° 30879 - Ley de Presupuesto del Sector Público para el Año Fiscal 2021.
- Ley N° 30880 - Ley de Equilibrio Financiero del Presupuesto del Sector Público del año fiscal 2021.
- Decreto Supremo N° 004-2019-JUS que aprueba el Texto Único Ordenado de la Ley N° 27444 - Ley del Procedimiento Administrativo General.
- Ley N° 27785 - Ley General del Sistema Nacional de Control y de la Contraloría General de la República.
- Ley N° 27806 - Ley de Transparencia y Acceso a la Información Pública.
- Ley N° 30225 - Ley de Contrataciones del Estado.
- Decreto Legislativo N° 1444-2018 que modifica la Ley de Contrataciones del Estado.
- Decreto Supremo N° 344-2018-EF que aprueba el Reglamento de la Ley de Contrataciones del Estado.
- Decreto Legislativo N° 1252 que crea el Sistema Nacional de Programación Multianual y Gestión de Inversiones y Deroga la Ley N° 27293 - Ley Del Sistema Nacional De Inversión Pública.
- Decreto Supremo N° 027-2017-EF - Reglamento del Sistema Nacional de Programación Multianual y Gestión de Inversiones.
- Directiva N° 001-2019- EF/63.01 - Directiva General del Sistema Nacional de Programación Multianual y Gestión de Inversiones.



### 2.5.4. Norma técnica:

- Reglamento de metrados vigente.
- Decreto Supremo N° 009-2005-TR - Reglamento de Seguridad y Salud en el Trabajo.
- Decreto Supremo N° 003-98-SA - Normas Técnicas del Seguro Complementario de Trabajo de Riesgo.





## Municipalidad Distrital MEGANTONI

*Megantoni distrito energético rumbo al Bicentenario*



➤ Decreto Supremo N° 42-F - Reglamento de Seguridad Industrial.

### 2.5.5. Medidas de control:

- Áreas que supervisan:  
La Unidad Formuladora de la Municipalidad Distrital de Megantoni.
- Áreas que coordinarán con el proveedor:  
La Unidad Formuladora de la Municipalidad Distrital de Megantoni.
- Área que brindará la conformidad:  
La Unidad Formuladora de la Municipalidad Distrital de Megantoni.

### 2.5.6. Impacto ambiental:

Realizar análisis de riesgos, gestión de riesgos y medidas de reducción de riesgos para garantizar la sostenibilidad del proyecto.

### 2.5.7. Estructura de costo:

El valor referencial del servicio de consultoría que incluye todos los costos está determinado por la suma monto estimado. Anexo N° 01

### 2.5.8. Forma de pago:

La Entidad se obliga a pagar la contraprestación al Consultor en moneda nacional (Soles) en un pago único; luego de la culminación de las prestaciones objeto del contrato y después de la aprobación y/o declaración de viabilidad en el Banco de Inversiones; y la respectiva conformidad de servicio emitido por la Unidad Formuladora de la Entidad.

Para el trámite de pago el Consultor deberá presentar por trámite documentado una carta solicitando la cancelación del servicio prestado como consultor especificando el fin del contrato y monto contractual en el cual se anexarán:

- Comprobante de pago.
  - Formato N° 07-A Registro de Proyecto de Inversión.
- Se detalla la forma de pago:

DESCRIPCION	(%) MONTO
Aprobación y viabilidad del estudio de pre inversión en el Banco de Inversiones y presentación del Entregable.	100.00% del monto contratado
<b>TOTAL</b>	<b>100.00%</b>

### 2.5.9. Lugar y plazo de ejecución de la prestación:

- Lugar:







## Municipalidad Distrital **MEGANTONI**

*Megantoni distrito energético rumbo al Bicentenario*



- Distrito : Megantoni
- Provincia : La Convención
- Departamento : Cusco
- Región : Cusco

### **b) Plazos:**

El tiempo establecido para la prestación integral de los Servicios de Consultoría es de **sesenta (60)** días calendario. La vigencia del plazo del servicio se computa a partir del día siguiente de la suscripción del contrato.

#### **Plazo para la presentación de los Entregables:**

La presentación de los Entregables se realizará con los siguientes plazos parciales, previa visto bueno de UF antes del ingreso por mesa de partes de la Municipalidad de Megantoni:

- i. Presentación 01- Presentación de producto concluido para Evaluación Final, Previa Visto bueno de la UF: a los sesenta (60) días calendarios a partir del día siguiente de suscrito el contrato respectivo o notificación. La presentación para supervisión y evaluación interna se hará en formato digital y entregada de manera digital, una vez evaluado y emitidas las observaciones y posteriormente corregidas y aprobadas se hará entrega de los formatos físicos del documento, también la presentación de Ficha y/o perfil Aprobado Previo visto bueno de la UF: comunicada la aprobación.

#### **Plazos para Formulación y Absolución de Observaciones:**

- i. La Entidad Contratante revisará (EVALUACION) el producto del correspondiente Servicio de Consultoría dentro (10 días hábiles) de los plazos descritos en la normatividad. De existir observaciones, éstas serán notificadas por escrito al Consultor o mediante correo electrónico, para su subsanación.
- ii. El Consultor contará para la absolución de observaciones con un plazo de hasta diez (10) días calendarios, computados desde el día siguiente a la fecha en que recibe las observaciones. El plazo podrá ser mayor sólo si la Entidad Contratante lo considera pertinente, de acuerdo al grado de complejidad para absolver las observaciones.
- iii. El Consultor no contará con plazo adicional para levantar observaciones no subsanadas. En este caso, la penalidad por mora se computará desde el mismo día en que se reciba el Pliego de Observaciones No Subsanaadas.



## Municipalidad Distrital MEGANTONI

*Megantoni distrito energético rumbo al Bicentenario*



- iv. Si el consultor reincidiera en observaciones producto de las observaciones ya formuladas por la Unidad Formuladora tendrán opción a levantarlas hasta una segunda vez. Teniendo un plazo de cinco (05) días hábiles, caso contrario será causal de resolución de contrato, con penalidad.
- v. Las entregas completas en fase de evaluación se harán de manera digital en formatos PDF y editables, la entrega final física con las respectivas firmas de los profesionales involucrados se hará a la aprobación final del entregable digital.

### 2.5.10. Resultados esperados:



Fernán Ugarte Cruz  
ECONOMISTA  
C.E.C. 2175



- a) Presentación 01: Presentación del estudio de pre inversión con los contenidos requeridos en el presente TDR y la documentación que sustente y detalle los temas analizados en el estudio apto para su revisión y evaluación por la Unidad Formuladora de la Entidad.

Todo material utilizado en el proceso de recopilación de información debe ser entregado impreso (01 original) y en medio magnético (CD o USB), en Mesa de Partes de la Municipalidad Distrital de Megantoni. Deberá ser firmado por el Consultor y el (o los) profesional(es) competente(s) responsables de su elaboración. La información en formato digital deberá contener los informes en procesador de textos Word, presentaciones Power Point, en hojas de cálculo Excel (demanda, oferta, brecha, evaluación económica, etc), Planos en AutoCAD, presupuesto en S10, Delphin Express, entre otros, y toda la información requerida para la formulación del estudio.

- b) Presentación 02: Presentación del estudio de pre inversión aprobado y viable, con los contenidos requeridos y la documentación que sustente y detalle los temas analizados en la ficha o perfil. El estudio de pre inversión deberá tener las páginas debidamente foliadas, las que estarán selladas y firmadas por el consultor y responsable de su elaboración.

Asimismo, después de aprobado el Proyecto de Inversión por la Unidad Formuladora de la Entidad, el Consultor presentará tres (03) ejemplares adicionales (dos originales y una copia), con su respectiva copia en formato digital, con todos los archivos utilizados (estudio completo en Word, cálculos en Excel, presupuesto, panel fotográfico y toda la documentación que ha sido utilizada para la elaboración del presente proyecto). El CD deberá estar debidamente rotulado.

### 2.5.11. Subcontratación:

Está prohibida la subcontratación, de acuerdo a lo señalado en el artículo 35° de la Ley de Contrataciones del Estado.

### 2.5.12. Penalidad por mora:



## Municipalidad Distrital MEGANTONI

*Megantoni distrito energético rumbo al Bicentenario*



Si el contratista incurre en retraso injustificado en la ejecución de las prestaciones objeto del contrato, la Entidad le aplicará al contratista una penalidad por cada día de atraso, hasta por un monto máximo equivalente al diez por ciento (10%) del monto del contrato vigente, en concordancia con los artículos 161° y 162° del Reglamento de la Ley de Contrataciones del Estado.

En todos los casos, la penalidad se aplicará automáticamente y se calculará de acuerdo con la siguiente fórmula:

$$\text{Penalidad Diaria: } \frac{0.10 \times \text{Monto Vigente}}{F \times \text{Plazo Vigente en día}}$$

F= 0.40 para plazos menores o iguales a sesenta (60) días.

Cuando se llegue a cubrir el monto máximo de la penalidad, la Entidad podrá resolver el contrato por incumplimiento.

Esta penalidad será deducida del pago final; o si fuese necesario se cobrará del monto resultante de la ejecución de la garantía de fiel cumplimiento.

La justificación por el retraso está sujeta a lo dispuesto por la Ley de Contrataciones del Estado y su Reglamento, el Código Civil y demás normas aplicables, según corresponda.

### 2.5.13. Otras obligaciones:

#### a) Obligaciones del contratista:

Coordinar con el área usuaria y los involucrados del proyecto

#### b) Obligaciones de la entidad:

La Municipalidad Distrital de Megantoni, para la formulación del estudio, entregará al consultor la siguiente Información:

- Planes de Desarrollo Concertados del Distrito y otras que viera necesario.

### 2.5.14. Confidencialidad:

El contratista deberá guardar reserva absoluta en el manejo de información a la que se tenga acceso y que se encuentre relacionada con la prestación, quedando prohibido revelar dicha información a terceros.

En tal sentido, deberá dar cumplimiento a todas las políticas y estándares definidos por la Entidad, en materia de seguridad de la información. Dicha obligación comprende la información que se entrega, Como también la que se genera durante la realización de las actividades y la información producida una vez que se haya concluido el servicio. Dicha información



Ferrín Ugarte Cruz  
ECONOMISTA  
C.E.C. 2175







## Municipalidad Distrital MEGANTONI

*Megantoni distrito energético rumbo al Bicentenario*



puede consistir en mapas, dibujos, fotografías, mosaicos, planos, informes, recomendaciones, cálculos, documentos y demás documentos e información compilados o recibidos por el contratista.

### 2.5.15. Responsabilidad por vicios ocultos:

De acuerdo a lo dispuesto en el numeral 40.4 del artículo 40° de la Ley de Contrataciones del Estado, se establece el plazo de responsabilidad para el consultor, de un (01) año contado a partir de la conformidad otorgada por la Entidad. Asimismo, se debe cumplir lo dispuesto en los numerales 2 y 3 del artículo 1774° del Código Civil.

### 2.5.16. Infracciones y Sanciones:

En caso de detectarse en la formulación del estudio de pre inversión por omisiones, deficiencias o información equivocada que ocasionen perjuicio económico a la Entidad por parte del Consultor, será sancionado según lo estipulado en el Artículo N° 50, literal m), del Texto Único Ordenado de la Ley N° 30225, Ley de Contrataciones del Estado, aprobado Decreto Supremo N° 082-2019-EF.

### 2.5.17. Normatividad específica:

### 2.5.18. Propiedad intelectual:

Para tal efecto la Municipalidad Distrital de Megantoni tendrá todos los derechos de propiedad intelectual, respecto al producto entregado y otros que guarden una relación directa con la ejecución del proyecto

### 2.5.19. De la conformidad del Servicio:

Respecto a la conformidad del servicio, la unidad formuladora será la unidad orgánica encargada de otorgar la conformidad.

#### Requisitos:

- Para la conformidad del servicio el proyecto deberá estar **VIABLE** en el aplicativo Banco de Inversiones del Ministerio de Economía y Finanzas.

## 2.6. CONSIDERACIONES ESPECÍFICAS.

### 2.6.1. Condiciones de los consorcios.

De conformidad con el numeral 49.5 del Reglamento de la Ley de Contrataciones del Estado, el número máximo de consorciados es de dos (02) integrantes.

El porcentaje mínimo de participación de cada consorciado, es de 50%. Asimismo, el porcentaje mínimo de participación en la ejecución del contrato, para el integrante del consorcio que acredite mayor experiencia, es de 50%.

## PERFIL DEL CONSULTOR Y EQUIPO TECNICO







## Municipalidad Distrital MEGANTONI

*Megantoni distrito energético rumbo al Bicentenario*



**EL CONSULTOR:** persona natural o jurídica quien será responsable de garantizar el desarrollo del estudio.

✓ Experiencia en la especialidad.

- El postor deberá acreditar una experiencia de S/ 100,000.00 (Cien mil con 00/100 soles), de estudios de Proyectos de Pre Inversión que acrediten constatación en INVIERTE.PE.

**EL CONSULTOR** asumirá la responsabilidad técnica total por los servicios profesionales prestados para la elaboración del estudio, debiendo garantizar la calidad del estudio, responder por el trabajo realizado incluso posterior a la desde de aprobación por parte de la Entidad, por lo que, en caso de ser requerido para cualquier aclaración o corrección, no podrá negar su concurrencia.



**EL CONSULTOR** se compromete a atender los requerimientos de la Municipalidad Distrital de Megantoni en aspectos relacionados con la absolución de consultas en relación al estudio de pre inversión del proyecto.

### 2.6.2. Del personal.

*Fermin Ugarte Cruz*  
ECONOMISTA  
C.E.C. 2176



PERSONAL CLAVE				
CARGO	PROFESIÓN	CAPACITACIÓN	EXPERIENCIA	EXPERIENCIA ESPECIFICA
Arquitecto jefe de Proyecto (a tiempo parcial)	Arquitecto	Especialización o Curso o Taller en Proyectos de Inversión Pública y/o Formulación y/o Evaluación de Proyectos de Inversión Pública.	Experiencia profesional mínima de cinco (05) arquitecto titulado y colegiado.	Haber participado en la elaboración, formulación y/o gestión de 1 estudio de pre inversión de espacios deportivos
Especialista en Formulación de Proyectos de Inversión (a tiempo parcial)	Economista o ingeniero afín	Especialización o Curso o Taller en Proyectos de Inversión Pública y/o Formulación y/o Evaluación de Proyectos de Inversión Pública.	Experiencia profesional mínima de cinco (05) economista o ingeniero titulado y colegiado	Haber participado en la elaboración, formulación y/o gestión de 1 estudio de pre inversión de espacios deportivos
Especialista en Formulación de Proyectos de Inversión (a tiempo parcial)	Ing. Civil		Experiencia profesional mínima de cinco (05) ingeniero titulado y colegiado.	Haber participado en la elaboración, formulación y/o gestión de 1 estudio de pre inversión

Carta de compromiso del personal clave con firmas legalizadas, según Bases Estándar de la Directiva N° 01 – 2019 – OSCE/CD.



Municipalidad Distrital **MEGANTONI**

*Megantoni distrito energético rumbo al Bicentenario*



**Acreditación:**

- Según Bases Estándar del OSCE, Directiva N° 01-2019 OSCE/CD.

**2.6.3. De las contrataciones por paquete:**

No corresponde.

**2.6.4. Otras consideraciones (liquidación del contrato entre otros):**

Tratándose de contrato de Consultoría en General, el contrato culmina con la conformidad y pago, la misma que será elaborada y presentada a la Entidad, conforme a lo dispuesto en los artículos 168° y 169° del Reglamento de la Ley de Contrataciones del Estado.

**2.6.5. Otras consideraciones (Protocolos de trabajo)**

**PROTOCOLO DE PREVENCIÓN COVID-19 PARA EL CONSULTOR PRESTADORAS DE SERVICIO CON LA MUNICIPALIDAD DISTRITAL DE MEGANTONI**

**OBJETIVO**

Establecer medidas preventivas sanitarias que deben cumplir las empresas y/o personas naturales, prestadoras de servicios con la Municipalidad Distrital de Megantoni, con el fin de proteger frente al riesgo de contagio del COVID-19.

**LA EMPRESA Y/O PERSONA NATURAL DEBERÁ CUMPLIR CON LOS SIGUIENTES PROTOCOLOS DE BIO SEGURIDAD**

**A. DEL CONTRATISTA**

- Tomar en cuenta los Lineamientos para la vigilancia de la Salud de los trabajadores con riesgo de exposición a COVID-19; emitido por el Ministerio de Salud.
- El contratista deberá presentar al inicio de la elaboración de la consultoría que su personal no tiene ni presentan síntomas del COVID-19 y de tener buena salud, en forma quincenal (Certificado de COVID 19 negativo de cada personal otorgado por la MINSA) y no estar considerados dentro personas con factores de riesgo del COVID 19.
- Si alguno de los trabajadores presenta síntomas respiratorios la empresa será la responsable de derivarlo a la atención médica que corresponda (Institución Prestadora de Servicios de Salud Pública o Privada).
- El contratista adjuntará en la primera entrega de la elaboración de la consultoría el "Plan para la vigilancia, prevención y control del COVID 19 en el trabajo".
- Tener la logística suficiente y adecuada de los equipos de protección de bioseguridad los cuales deben ser entregados diariamente por el contratista a los empleados (guantes, cofia, mascarillas, lentes de protección, elementos de desinfección, entre otros)
- Respecto a los comprobantes de pago serán entregados a mesa de partes, o cualquier otro documento deberán ser entregadas de manera virtual, si lo hace de manera física debe cumplir con la política de cero contactos establecidos.
- En caso de que el personal tenga que transportarse de un lugar a otro el contratista será responsable de dicho transporte, y será responsable del



*Fernán Ugarte Cruz*  
ECONOMISTA  
C.E.C. 2178





## Municipalidad Distrital MEGANTONI

*Megantoni distrito energético rumbo al Bicentenario*



cumplimiento de los protocolos sanitarios y demás disposiciones que dicten los sectores y autoridades competentes

- Y otras que viera conveniente.

### B. DEL PERSONAL OPERATIVO

- Cumplir con los protocolos de seguridad emitidos por el MINSA
- Cumplir con la cuarentena correspondiente, el certificado negativo al COVID 19 correspondiente emitido por el MINSA, antes del desplazamiento al centro laboral.
- Mantener el distanciamiento obligatorio de dos (2) metros, evitar el contacto entre personas, así como aglomeraciones y espacios cerrados
- Contar con el suministro permanente de jabón líquido, toallas desechables, entre otros.
- Evitar el desabastecimiento de los productos de limpieza, desinfección y equipos de protección personal.
- Respecto a la recopilación de información, o cualquier otro documento deberán hacer de forma virtual, si lo hace de manera física debe cumplir con la política de cero contactos establecidos.
- En otras consideraciones en torno al trabajador, se destaca que diariamente se controle la temperatura al ingreso a lugar de labor.



El consultor y su equipo técnico una vez cumplida con la cuarentena no deberán de tener ningún contacto con la población hasta llegar a su lugar de trabajo. Durante su traslado el consultor y su equipo de trabajo deberán de tomar en cuenta los protocolos de transporte tanto terrestre como fluvial.





## Municipalidad Distrital MEGANTONI

Megantoni distrito energético rumbo al Bicentenario



### Anexo N° 01

#### DESAGREGADO DEL PRESUPUESTO ANALITICO

#### GASTOS DE ELABORACION DEL ESTUDIO DE PREINVERSION

<b>PROYECTO :</b>		<b>"CREACION DE SERVICIOS DEPORTIVOS NUEVO MUNDO DEL DISTRITO DE MEGANTONI - PROVINCIA DE LA CONVENCIÓN - DEPARTAMENTO DE CUSCO"</b>					
<b>DEPARTAMENTO :</b>		Cusco.					
<b>PROVINCIA :</b>		La Convención.					
<b>DISTRITO :</b>		Megantoni					
ITEM.	DESCRIPCION	UNID.	CANT.	COEF.	S/.	PARCIAL	TOTAL
1	ELABORACION DEL ESTUDIO DE PREINVERSION					S/	
A.	PERSONAL PROFESIONAL Y AUXILIAR						
A.1	Personal Profesional						32,000.00
1.1	Arquitecto	Mes.	2		6000	12000	
1.2	Ing. Civil	Mes.	2		5000	10000	
1.3	Economista	Mes.	2		5000	10000	
B.	BIENES						
B.1	Utiles de Escritorio e Insumos para impresiones						3,000.00
1.1	Papeleria para impresiones y ploteo de planos	Glb.			1500.00	1500.00	
1.2	Insumos para impresiones y ploteo de planos	Glb.			1500.00	1500.00	
B.3	Seguridad y Salud						3,000.00
3.1	Equipos de Protección Individual (EPP)	kit			500	2,500	
3.2	Primeros auxilios	Glb.			500	500	
C.	SERVICIOS DE TERCEROS						
C.1	Estudios Complementarios						8,000.00
1.1	Estudio de Mecánica de Suelos	Est.	1		6000	6000	
1.2	Estudio Topográfico	Est.	1		2000	2000	
C.2	Viaticos						
2.1	Costo por movilidad al sector de Puerto Huallana						10,000.00
	Movilidad de Quillabamba hacia Ivochote					7000	
	Alquiler de Bote de Ivochote a Puerto Huallana	Glb.					
2.2	Hospedaje y/o alimentacion	Pers	2			3000	
SUBTOTAL						56,000.00	
UTILIDAD (10%)						5,600.00	
TOTAL						61,600.00	
IGV (18%)						11,088.00	
PRESUPUESTO TOTAL DEL ESTUDIO DE PREINVERSION						S/	72,688.00



Femin Ugarte Cruz  
ECONOMISTA  
C.E.C. 2176







Municipalidad Distrital **MEGANTONI**

*Megantoni distrito energético rumbo al Bicentenario*



DOCUMENTOS A PRESENTAR EN ANEXOS		
GRUPO	DOCUMENTOS	NORMATIVA ASOCIADA
A	ESTUDIOS	
1	Estudio de Topografía	Reglamento Nacional de Edificaciones
2	Estudio de Suelos	Reglamento Nacional de Edificaciones
3	Panel Fotográfico	Reglamento Nacional de Edificaciones
B	GENERALES	
4	Plan de Vigilancia y Monitoreo para evitar la propagación del COVID-19	Resolución Ministerial N° 448-2020-MINSA y sus modificatorias
5	Plan de Seguridad y Salud en el Trabajo	Decreto Legislativo N° 1486 Directiva N° 005-2020-OSCE/CD
C	INGENIERÍA Y DETALLE	
	Planos Generales	Reglamento Nacional de Edificaciones
	Plano Clave: Plano de ubicación y localización, con coordenadas UTM	Reglamento Nacional de Edificaciones
8	Plano topográfico	Reglamento Nacional de Edificaciones
D	PRESUPUESTO Y CRONOGRAMA	
9	Cuadro de Resumen de Presupuesto	Reglamento de la Ley de Contrataciones Reglamento Nacional de Edificaciones
10	Presupuesto de obra	Reglamento Nacional de Metrados
11	Presupuesto Desagregado	Reglamento de la Ley de Contrataciones Reglamento Nacional de Edificaciones
12	Análisis de Gastos Generales	Reglamento de la Ley de Contrataciones Reglamento Nacional de Edificaciones
13	Análisis de costos unitarios	Resolución Directoral N° 073-2010/VIVIENDA/VMCS-DNC
14	Planilla de metrados	Resolución Directoral N° 073-2010/VIVIENDA/VMCS-DNC
15	Relación de insumos generales y por grupos	Resolución Directoral N° 073-2010/VIVIENDA/VMCS-DNC
16	Fórmulas Polinómicas	Reglamento de la Ley de Contrataciones Decreto Supremo N° 011-79-VC
17	Cronograma Valorizado de ejecución de obra, Calendario de adquisición de materiales, Cronograma de Ejecución de Obras (MS PROJECT)	Reglamento de la Ley de Contrataciones
18	Programa de ejecución de obras (PER-CPM)	Reglamento de la Ley de Contrataciones



### 3.2. REQUISITOS DE CALIFICACIÓN

<b>B</b>	<b>CAPACIDAD TÉCNICA Y PROFESIONAL</b>
<b>B.1</b>	<b>EXPERIENCIA DEL PERSONAL CLAVE</b>
	<p><u>Requisitos:</u></p> <p><b><u>01 Arquitecto como jefe de Proyecto</u></b></p> <p>Experiencia profesional mínima de 05 años computados desde la emisión del Título profesional. Experiencia específica en la ELABORACION, FORMULACION Y/O GESTION DE 01 ESTUDIO DE PRE INVERSION DE EDIFICACION DEPORTIVA en la especialidad.</p> <p><b><u>01 Especialista en Formulación de Proyectos de Inversión</u></b></p> <p>Experiencia profesional mínima de 05 años computados desde la emisión del Título profesional Experiencia específica en la ELABORACION, FORMULACION Y/O GESTION DE 01 ESTUDIO DE PRE INVERSION DE EDIFICACION DEPORTIVA en la especialidad.</p> <p><b><u>01 Especialista en Ingeniería Civil</u></b></p> <p>Experiencia profesional mínima de 05 años computados desde la emisión del Título profesional Experiencia específica en la ELABORACION, FORMULACION Y/O GESTION DE 01 ESTUDIO DE PRE INVERSION en la especialidad.</p> <p>De presentarse experiencia ejecutada paralelamente (traslape), para el cómputo del tiempo de dicha experiencia sólo se considerará una vez el periodo traslapado.</p> <p><u>Acreditación:</u></p> <p>La experiencia del personal se acreditará con cualquiera de los siguientes documentos: (i) copia simple de contratos y su respectiva conformidad o (ii) constancias o (iii) certificados o (iv) cualquier otra documentación que, de manera fehaciente demuestre la experiencia del personal clave propuesto.</p> <p>Sin perjuicio de lo anterior, los postores deben llenar y presentar el <b>Anexo Nº 9</b> referido al personal clave propuesto para la ejecución del servicio de consultoría.</p> <p><b>Importante</b></p> <ul style="list-style-type: none"> <li>Los documentos que acreditan la experiencia deben incluir los nombres y apellidos del profesional, el cargo desempeñado, el plazo de la prestación indicando el día, mes y año de inicio y culminación, el nombre de la Entidad u organización que emite el documento, la fecha de emisión y nombres y apellidos de quien suscribe el documento.</li> <li>En caso los documentos para acreditar la experiencia establezcan el plazo de la experiencia adquirida por el profesional en meses sin especificar los días se debe considerar el mes completo.</li> <li>Se considerará aquella experiencia que no tenga una antigüedad mayor a veinticinco (25) años anteriores a la fecha de la presentación de ofertas.</li> <li>Al calificar la experiencia de los profesionales, se debe valorar de manera integral los documentos presentados por el postor para acreditar dicha experiencia. En tal sentido, aun cuando en los documentos presentados la denominación del cargo o puesto no coincida literalmente con aquella prevista en las bases, se deberá validar la experiencia si las actividades que realizó el profesional corresponden con la función propia del cargo o puesto requerido en las bases.</li> </ul>

<b>B</b>	<b>CAPACIDAD TÉCNICA Y PROFESIONAL</b>
<b>B.3</b>	<b>CALIFICACIONES DEL PERSONAL CLAVE</b>
<b>B.3.1</b>	<b>FORMACIÓN ACADÉMICA</b>
	<p><u>Requisitos:</u></p> <p><b><u>01 Arquitecto como jefe de Proyecto</u></b></p> <p>Arquitecto</p>

	<p><b><u>01 Especialista en Formulación de Proyectos de Inversión</u></b></p> <p>Economista o Ingeniero civil</p> <p><b><u>01 Especialista en Ingeniería Civil</u></b></p> <p>Ingeniero Civil</p> <p><u>Acreditación:</u></p> <p>El TITULO PROFESIONAL será verificado por el órgano encargado de las contrataciones o el comité de selección, según corresponda, en el Registro Nacional de Grados Académicos y Títulos Profesionales en el portal web de la Superintendencia Nacional de Educación Superior Universitaria - SUNEDU a través del siguiente link: <a href="https://enlinea.sunedu.gob.pe/">https://enlinea.sunedu.gob.pe/</a></p> <p>En caso EL TITULO PROFESIONAL no se encuentre inscrito en el referido registro, el postor debe presentar la copia del diploma respectivo a fin de acreditar la formación académica requerida.</p> <p>Sin perjuicio de lo anterior, los postores deben llenar y presentar el <b>Anexo N° 9</b> referido al personal clave propuesto para la ejecución del servicio de consultoría.</p> <div data-bbox="312 772 1386 958" style="border: 1px solid black; padding: 5px;"> <p><b>Importante</b></p> <p><i>Se debe aceptar las diferentes denominaciones utilizadas para acreditar la carrera profesional requerida, aun cuando no coincida literalmente con aquella prevista en las bases (por ejemplo Ingeniería Ambiental, Ingeniería en Gestión Ambiental, Ingeniería y Gestión Ambiental u otras denominaciones).</i></p> </div>
<b>B.3.2</b>	<b>CAPACITACIÓN</b>
	<p><u>Requisitos:</u></p> <p><u>Requisitos:</u></p> <p><b><u>01 Arquitecto como jefe de Proyecto</u></b> Especialización o curso o taller en Proyectos de Inversión Pública y/o Formulación y/o Evaluación de Proyectos de Inversión Publica</p> <p><b><u>01 Especialista en Formulación de Proyectos de Inversión (Economista o Ingeniero Civil)</u></b> Especialización o curso o taller en Proyectos de Inversión Pública y/o Formulación y/o Evaluación de Proyectos de Inversión Publica</p> <p><u>Acreditación:</u></p> <p>Se acreditará con copia simple de <b>CONSTANCIAS, CERTIFICADOS, U OTROS DOCUMENTOS,</b></p> <div data-bbox="312 1456 1386 1603" style="border: 1px solid black; padding: 5px;"> <p><b>Importante</b></p> <p><i>Se podrá acreditar la capacitación mediante certificados de estudios de postgrado, considerando que cada crédito del curso que acredita la capacitación equivale a dieciséis (16) horas lectivas, según la normativa de la materia.</i></p> </div>

**Importante**

- Si como resultado de una consulta u observación corresponde precisarse o ajustarse el requerimiento, se solicita la autorización del área usuaria y se pone de conocimiento de tal hecho a la dependencia que aprobó el expediente de contratación, de conformidad con el numeral 72.3 del artículo 72 del Reglamento.
- El cumplimiento de los Términos de Referencia se realiza mediante la presentación de una declaración jurada. De ser el caso, adicionalmente la Entidad puede solicitar documentación que acredite el cumplimiento del algún componente de estos. Para dicho efecto consignará de manera detallada los documentos que deben presentar los postores en el literal a.5) del numeral 2.2.1.1 de esta sección de las bases.
- Los requisitos de calificación determinan si los postores cuentan con las capacidades necesarias para ejecutar el contrato, lo que debe ser acreditado documentalente, y no mediante declaración jurada.

## CAPÍTULO IV FACTORES DE EVALUACIÓN

### EVALUACIÓN TÉCNICA (Puntaje: 100 Puntos)

FACTORES DE EVALUACIÓN		PUNTAJE / METODOLOGÍA PARA SU ASIGNACIÓN
<b>A.</b>	<b>EXPERIENCIA DEL POSTOR EN LA ESPECIALIDAD</b>	<b>100 puntos</b>
	<p><u>Evaluación:</u></p> <p>El postor debe acreditar un monto facturado acumulado equivalente a S/. 83,907.91 (Ochenta y tres mil novecientos siete con 91/100 soles) por la contratación de servicios de consultoría en PRE INVERSION iguales o similares al objeto de la convocatoria, durante los diez (10) años anteriores a la fecha de la presentación de ofertas que se computarán desde la fecha de la conformidad o emisión del comprobante de pago, según corresponda.</p> <p><u>Acreditación:</u></p> <p>La experiencia en la especialidad se acreditará con copia simple de (i) contratos u órdenes de servicios y su respectiva conformidad o constancia de prestación; o (ii) comprobantes de pago cuya cancelación se acredite documental y fehacientemente, con voucher de depósito, nota de abono, reporte de estado de cuenta, cualquier otro documento emitido por Entidad del sistema financiero que acredite el abono o mediante cancelación en el mismo comprobante de pago<sup>11</sup>.</p> <p>Las disposiciones sobre el requisito de calificación "Experiencia del postor en la especialidad" previstas en el literal C del numeral 3.2 del Capítulo III de la presente sección de las bases resultan aplicables para el presente factor.</p>	<p><b>M =</b> Monto facturado acumulado por el postor por la prestación de servicios de consultoría en la especialidad</p> <p><b>M ≥ 251,723.73<sup>12</sup>                      100 puntos</b></p> <p><b>M ≥ 167,815.82 y &lt; 251,723.73                      90 puntos</b></p> <p><b>M &gt; 83,907.91<sup>13</sup> y &lt; 167,815.82                      80 puntos</b></p>

Para acceder a la etapa de evaluación económica, el postor debe obtener un **puntaje técnico mínimo de ochenta (80) puntos**.

<sup>11</sup> Cabe precisar que, de acuerdo con la **Resolución N° 0065-2018-TCE-S1 del Tribunal de Contrataciones del Estado**:

*"... el solo sello de cancelado en el comprobante, cuando ha sido colocado por el propio postor, no puede ser considerado como una acreditación que produzca fehaciencia en relación a que se encuentra cancelado. Admitir ello equivaldría a considerar como válida la sola declaración del postor afirmando que el comprobante de pago ha sido cancelado"*

(...)

*"Situación diferente se suscita ante el sello colocado por el cliente del postor [sea utilizando el término "cancelado" o "pagado"] supuesto en el cual sí se contaría con la declaración de un tercero que brinde certeza, ante la cual debiera reconocerse la validez de la experiencia".*

<sup>12</sup> El monto no puede ser mayor a tres (3) veces el valor estimado.

<sup>13</sup> El monto debe ser mayor al requerido como requisito de calificación. En ese sentido, si por ejemplo se solicitó como requisito de calificación S/ 500,000.00 que equivale a una (1) vez el valor estimado la metodología del factor de evaluación podría ser la siguiente:

M ≥ S/ 1 000,000.00	[...] puntos
M ≥ S/ 750,000.00 y < 1 000,000.00	[...] puntos
M > S/ 500,000.00 y < S/ 750,000.00	[...] puntos



#### Importante

- *Los factores de evaluación elaborados por el órgano encargado de las contrataciones o el comité de selección, según corresponda, guardan vinculación, razonabilidad y proporcionalidad con el objeto de la contratación. Asimismo, estos no pueden calificar con puntaje el cumplimiento de los Términos de Referencia ni los requisitos de calificación.*
- *Las ofertas técnicas que no alcancen el puntaje mínimo especificado son descalificadas.*

#### EVALUACIÓN ECONÓMICA (Puntaje: 100 Puntos)

FACTOR DE EVALUACIÓN	PUNTAJE / METODOLOGÍA PARA SU ASIGNACIÓN
<b>A. PRECIO</b>	
<p><u>Evaluación:</u></p> <p>Se evaluará considerando la oferta económica del postor.</p> <p><u>Acreditación:</u></p> <p>Se acreditará mediante el registro del monto de la oferta en el SEACE o documento que contiene la oferta económica (<b>Anexo N° 7</b>), según corresponda.</p>	<p>La evaluación consistirá en asignar un puntaje de cien (100) puntos a la oferta de precio más bajo y otorga a las demás ofertas puntajes inversamente proporcionales a sus respectivos precios, según la siguiente fórmula:</p> $P_i = \frac{O_m \times PMP}{O_i}$ <p>Donde:</p> <p>I = Oferta.  <math>P_i</math> = Puntaje de la oferta a evaluar.  <math>O_i</math> = Precio i.  <math>O_m</math> = Precio de la oferta más baja.  PMP = Puntaje máximo del precio.</p>
<b>PUNTAJE TOTAL</b>	<b>100 puntos</b>

## CAPÍTULO V PROFORMA DEL CONTRATO

### Importante

*Dependiendo del objeto del contrato, de resultar indispensable, puede incluirse cláusulas adicionales o la adecuación de las propuestas en el presente documento, las que en ningún caso pueden contemplar disposiciones contrarias a la normativa vigente ni a lo señalado en este capítulo.*

Conste por el presente documento, la contratación del servicio de consultoría de [CONSIGNAR LA DENOMINACIÓN DE LA CONVOCATORIA], que celebra de una parte [CONSIGNAR EL NOMBRE DE LA ENTIDAD], en adelante LA ENTIDAD, con RUC N° [.....], con domicilio legal en [.....], representada por [.....], identificado con DNI N° [.....], y de otra parte [.....], con RUC N° [.....], con domicilio legal en [.....], inscrita en la Ficha N° [.....] Asiento N° [.....] del Registro de Personas Jurídicas de la ciudad de [.....], debidamente representado por su Representante Legal, [.....], con DNI N° [.....], según poder inscrito en la Ficha N° [.....], Asiento N° [.....] del Registro de Personas Jurídicas de la ciudad de [.....], a quien en adelante se le denominará EL CONTRATISTA en los términos y condiciones siguientes:

### **CLÁUSULA PRIMERA: ANTECEDENTES**

Con fecha [.....], el órgano encargado de las contrataciones o el comité de selección, según corresponda, adjudicó la buena pro de la **ADJUDICACIÓN SIMPLIFICADA N° [CONSIGNAR NOMENCLATURA DEL PROCEDIMIENTO DE SELECCIÓN]** para la contratación de [CONSIGNAR LA DENOMINACIÓN DE LA CONVOCATORIA], a [INDICAR NOMBRE DEL GANADOR DE LA BUENA PRO], cuyos detalles e importe constan en los documentos integrantes del presente contrato.

### **CLÁUSULA SEGUNDA: OBJETO**

El presente contrato tiene por objeto [CONSIGNAR EL OBJETO DE LA CONTRATACIÓN].

### **CLÁUSULA TERCERA: MONTO CONTRACTUAL**

El monto total del presente contrato asciende a [CONSIGNAR MONEDA Y MONTO] que incluye todos los impuestos de Ley.

Este monto comprende el costo del servicio de consultoría, todos los tributos, seguros, transporte, inspecciones, pruebas y, de ser el caso, los costos laborales conforme a la legislación vigente, así como cualquier otro concepto que pueda tener incidencia sobre la ejecución del servicio de consultoría materia del presente contrato.

### **CLÁUSULA CUARTA: DEL PAGO<sup>14</sup>**

LA ENTIDAD se obliga a pagar la contraprestación a EL CONTRATISTA en [INDICAR MONEDA], en [INDICAR SI SE TRATA DE PAGO ÚNICO, PAGOS PARCIALES O PAGOS PERIÓDICOS O SEGÚN TARIFA EN EL CASO DE PROCEDIMIENTOS CONVOCADOS BAJO EL SISTEMA DE CONTRATACIÓN DE TARIFAS], luego de la recepción formal y completa de la documentación correspondiente, según lo establecido en el artículo 171 del Reglamento de la Ley de Contrataciones del Estado.

Para tal efecto, el responsable de otorgar la conformidad de la prestación deberá hacerlo en un plazo que no excederá de los veinte (20) días de producida la recepción.

LA ENTIDAD debe efectuar el pago dentro de los quince (15) días calendario siguiente a la conformidad de los servicios, siempre que se verifiquen las condiciones establecidas en el contrato para ello.

En caso de retraso en el pago por parte de LA ENTIDAD, salvo que se deba a caso fortuito o fuerza

<sup>14</sup> En cada caso concreto, dependiendo de la naturaleza del contrato, podrá adicionarse la información que resulte pertinente a efectos de generar el pago.

mayor, EL CONTRATISTA tendrá derecho al pago de intereses legales conforme a lo establecido en el artículo 39 de la Ley de Contrataciones del Estado y en el artículo 171 de su Reglamento, los que se computan desde la oportunidad en que el pago debió efectuarse.

#### **CLÁUSULA QUINTA: DEL PLAZO DE LA EJECUCIÓN DE LA PRESTACIÓN**

El plazo de ejecución del presente contrato es de [.....], el mismo que se computa desde [CONSIGNAR SI ES DEL DÍA SIGUIENTE DEL PERFECCIONAMIENTO DEL CONTRATO, DESDE LA FECHA QUE SE ESTABLEZCA EN EL CONTRATO O DESDE LA FECHA EN QUE SE CUMPLAN LAS CONDICIONES PREVISTAS EN EL CONTRATO PARA EL INICIO DE LA EJECUCIÓN, DEBIENDO INDICAR LAS MISMAS EN ESTE ÚLTIMO CASO].

#### **CLÁUSULA SEXTA: PARTES INTEGRANTES DEL CONTRATO**

El presente contrato está conformado por las bases integradas, la oferta ganadora<sup>15</sup>, así como los documentos derivados del procedimiento de selección que establezcan obligaciones para las partes.

#### **CLÁUSULA SÉTIMA: GARANTÍAS**

EL CONTRATISTA entregó al perfeccionamiento del contrato la respectiva garantía incondicional, solidaria, irrevocable, y de realización automática en el país al solo requerimiento, a favor de LA ENTIDAD, por los conceptos, montos y vigencias siguientes:

- De fiel cumplimiento del contrato: [CONSIGNAR EL MONTO], a través de la [INDICAR EL TIPO DE GARANTÍA PRESENTADA] N° [INDICAR NÚMERO DEL DOCUMENTO] emitida por [SEÑALAR EMPRESA QUE LA EMITE]. Monto que es equivalente al diez por ciento (10%) del monto del contrato original, la misma que debe mantenerse vigente hasta la conformidad de la recepción de la prestación.

##### **Importante**

*Al amparo de lo dispuesto en el numeral 149.4 del artículo 149 del Reglamento de la Ley de Contrataciones del Estado, en los contratos de consultoría en general, si el postor ganador de la buena pro solicita la retención del diez por ciento (10%) del monto del contrato original como garantía de fiel cumplimiento de contrato, debe consignarse lo siguiente:*

*“De fiel cumplimiento del contrato: [CONSIGNAR EL MONTO], a través de la retención que debe efectuar LA ENTIDAD, durante la primera mitad del número total de pagos a realizarse, de forma prorrateada, con cargo a ser devuelto a la finalización del mismo.”*

En el caso que corresponda, consignar lo siguiente:

- Garantía fiel cumplimiento por prestaciones accesorias: [CONSIGNAR EL MONTO], a través de la [INDICAR EL TIPO DE GARANTÍA PRESENTADA] N° [INDICAR NÚMERO DEL DOCUMENTO] emitida por [SEÑALAR EMPRESA QUE LA EMITE], la misma que debe mantenerse vigente hasta el cumplimiento total de las obligaciones garantizadas.

##### **Importante**

*De conformidad con el literal a) del artículo 152 del Reglamento, no se constituirá garantía de fiel cumplimiento del contrato ni garantía de fiel cumplimiento por prestaciones accesorias, en contratos cuyos montos sean iguales o menores a cien mil Soles (S/ 100,000.00). Dicha excepción también aplica a los contratos derivados de procedimientos de selección por relación de ítems, cuando el monto del ítem adjudicado o la sumatoria de los montos de los ítems adjudicados no superen el monto señalado anteriormente.*

#### **CLÁUSULA OCTAVA: EJECUCIÓN DE GARANTÍAS POR FALTA DE RENOVACIÓN**

LA ENTIDAD puede solicitar la ejecución de las garantías cuando EL CONTRATISTA no las hubiere renovado antes de la fecha de su vencimiento, conforme a lo dispuesto en el literal a) del numeral 155.1 del artículo 155 del Reglamento de la Ley de Contrataciones del Estado.

<sup>15</sup> La oferta ganadora comprende a la oferta técnica y oferta económica del postor ganador de la buena pro.

#### **CLÁUSULA DÉCIMA: CONFORMIDAD DE LA PRESTACIÓN DEL SERVICIO**

La conformidad de la prestación del servicio se regula por lo dispuesto en el artículo 168 del Reglamento de la Ley de Contrataciones del Estado. La conformidad será otorgada por [CONSIGNAR EL ÁREA O UNIDAD ORGÁNICA QUE OTORGARÁ LA CONFORMIDAD].

De existir observaciones, LA ENTIDAD las comunica al CONTRATISTA, indicando claramente el sentido de estas, otorgándole un plazo para subsanar no menor de cinco (5) ni mayor de veinte (20) días, dependiendo de la complejidad o sofisticación de la contratación. Si pese al plazo otorgado, EL CONTRATISTA no cumpliera a cabalidad con la subsanación, LA ENTIDAD puede otorgar al CONTRATISTA periodos adicionales para las correcciones pertinentes. En este supuesto corresponde aplicar la penalidad por mora desde el vencimiento del plazo para subsanar.

Este procedimiento no resulta aplicable cuando la consultoría manifiestamente no cumplan con las características y condiciones ofrecidas, en cuyo caso LA ENTIDAD no otorga la conformidad, debiendo considerarse como no ejecutada la prestación, aplicándose la penalidad que corresponda por cada día de atraso.

#### **CLÁUSULA UNDÉCIMA: DECLARACIÓN JURADA DEL CONTRATISTA**

EL CONTRATISTA declara bajo juramento que se compromete a cumplir las obligaciones derivadas del presente contrato, bajo sanción de quedar inhabilitado para contratar con el Estado en caso de incumplimiento.

#### **CLÁUSULA DUODÉCIMA: RESPONSABILIDAD POR VICIOS OCULTOS**

La conformidad del servicio por parte de LA ENTIDAD no enerva su derecho a reclamar posteriormente por defectos o vicios ocultos, conforme a lo dispuesto por los artículos 40 de la Ley de Contrataciones del Estado y 173 de su Reglamento.

El plazo máximo de responsabilidad del contratista es de [CONSIGNAR TIEMPO EN AÑOS, NO MENOR DE UN (1) AÑO] año(s) contado a partir de la conformidad otorgada por LA ENTIDAD.

#### **CLÁUSULA DÉCIMA TERCERA: PENALIDADES**

Si EL CONTRATISTA incurre en retraso injustificado en la ejecución de las prestaciones objeto del contrato, LA ENTIDAD le aplica automáticamente una penalidad por mora por cada día de atraso, de acuerdo a la siguiente fórmula:

$$\text{Penalidad Diaria} = \frac{0.10 \times \text{monto vigente}}{F \times \text{plazo vigente en días}}$$

Donde:

**F = 0.25 para plazos mayores a sesenta (60) días o;**

**F = 0.40 para plazos menores o iguales a sesenta (60) días.**

El retraso se justifica a través de la solicitud de ampliación de plazo debidamente aprobado. Adicionalmente, se considera justificado el retraso y en consecuencia no se aplica penalidad, cuando EL CONTRATISTA acredite, de modo objetivamente sustentado, que el mayor tiempo transcurrido no le resulta imputable. En este último caso la calificación del retraso como justificado por parte de LA ENTIDAD no da lugar al pago de gastos generales ni costos directos de ningún tipo, conforme el numeral 162.5 del artículo 162 del Reglamento de la Ley de Contrataciones del Estado.

Adicionalmente a la penalidad por mora se aplicará la siguiente penalidad:

Otras penalidades			
N°	Supuestos de aplicación de penalidad	Forma de cálculo	Procedimiento
1	En caso el contratista incumpla con su obligación de ejecutar la prestación con el personal acreditado o debidamente sustituido.	[INCLUIR LA FORMA DE CÁLCULO, QUE NO PUEDE SER MENOR A LA MITAD DE UNA UNIDAD IMPOSITIVA TRIBUTARIA (0.5 UIT) NI MAYOR A UNA (1)]	Según informe del [CONSIGNAR EL ÁREA USUARIA A CARGO DE LA SUPERVISIÓN DEL CONTRATO].



		UIT por cada día de ausencia del personal.	
2	(...)		

#### Importante

*De haberse previsto establecer penalidades distintas a la penalidad por mora, incluir dichas penalidades, los supuestos de aplicación de penalidad, la forma de cálculo de la penalidad para cada supuesto y el procedimiento mediante el cual se verifica el supuesto a penalizar, conforme el artículo 163 del Reglamento de la Ley de Contrataciones del Estado.*

Estas penalidades se deducen de los pagos a cuenta o del pago final, según corresponda; o si fuera necesario, se cobra del monto resultante de la ejecución de la garantía de fiel cumplimiento.

Estos dos (2) tipos de penalidades pueden alcanzar cada una un monto máximo equivalente al diez por ciento (10%) del monto del contrato vigente, o de ser el caso, del ítem que debió ejecutarse.

Cuando se llegue a cubrir el monto máximo de la penalidad por mora o el monto máximo para otras penalidades, de ser el caso, LA ENTIDAD puede resolver el contrato por incumplimiento.

#### **CLÁUSULA DÉCIMA CUARTA: RESOLUCIÓN DEL CONTRATO**

Cualquiera de las partes puede resolver el contrato, de conformidad con el numeral 32.3 del artículo 32 y artículo 36 de la Ley de Contrataciones del Estado, y el artículo 164 de su Reglamento. De darse el caso, LA ENTIDAD procederá de acuerdo a lo establecido en el artículo 165 del Reglamento de la Ley de Contrataciones del Estado.

#### **CLÁUSULA DÉCIMA QUINTA: RESPONSABILIDAD DE LAS PARTES**

Cuando se resuelva el contrato por causas imputables a algunas de las partes, se debe resarcir los daños y perjuicios ocasionados, a través de la indemnización correspondiente. Ello no obsta la aplicación de las sanciones administrativas, penales y pecuniarias a que dicho incumplimiento diere lugar, en el caso que éstas correspondan.

Lo señalado precedentemente no exime a ninguna de las partes del cumplimiento de las demás obligaciones previstas en el presente contrato.

#### **CLÁUSULA DÉCIMA SEXTA: ANTICORRUPCIÓN**

EL CONTRATISTA declara y garantiza no haber, directa o indirectamente, o tratándose de una persona jurídica a través de sus socios, integrantes de los órganos de administración, apoderados, representantes legales, funcionarios, asesores o personas vinculadas a las que se refiere el artículo 7 del Reglamento de la Ley de Contrataciones del Estado, ofrecido, negociado o efectuado, cualquier pago o, en general, cualquier beneficio o incentivo ilegal en relación al contrato.

Asimismo, el CONTRATISTA se obliga a conducirse en todo momento, durante la ejecución del contrato, con honestidad, probidad, veracidad e integridad y de no cometer actos ilegales o de corrupción, directa o indirectamente o a través de sus socios, accionistas, participacionistas, integrantes de los órganos de administración, apoderados, representantes legales, funcionarios, asesores y personas vinculadas a las que se refiere el artículo 7 del Reglamento de la Ley de Contrataciones del Estado.

Además, EL CONTRATISTA se compromete a i) comunicar a las autoridades competentes, de manera directa y oportuna, cualquier acto o conducta ilícita o corrupta de la que tuviera conocimiento; y ii) adoptar medidas técnicas, organizativas y/o de personal apropiadas para evitar los referidos actos o prácticas.

#### **CLÁUSULA DÉCIMA SÉTIMA: MARCO LEGAL DEL CONTRATO**

Sólo en lo no previsto en este contrato, en la Ley de Contrataciones del Estado y su Reglamento, en las directivas que emita el OSCE y demás normativa especial que resulte aplicable, serán de aplicación supletoria las disposiciones pertinentes del Código Civil vigente, cuando corresponda, y demás normas de derecho privado.

**CLÁUSULA DÉCIMA OCTAVA: SOLUCIÓN DE CONTROVERSIAS<sup>16</sup>**

Las controversias que surjan entre las partes durante la ejecución del contrato se resuelven mediante conciliación o arbitraje, según el acuerdo de las partes.

Cualquiera de las partes tiene derecho a iniciar el arbitraje a fin de resolver dichas controversias dentro del plazo de caducidad previsto en la Ley de Contrataciones del Estado y su Reglamento.

Facultativamente, cualquiera de las partes tiene el derecho a solicitar una conciliación dentro del plazo de caducidad correspondiente, según lo señalado en el artículo 224 del Reglamento de la Ley de Contrataciones del Estado, sin perjuicio de recurrir al arbitraje, en caso no se llegue a un acuerdo entre ambas partes o se llegue a un acuerdo parcial. Las controversias sobre nulidad del contrato solo pueden ser sometidas a arbitraje.

El Laudo arbitral emitido es inapelable, definitivo y obligatorio para las partes desde el momento de su notificación, según lo previsto en el numeral 45.21 del artículo 45 de la Ley de Contrataciones del Estado.

**CLÁUSULA DÉCIMA NOVENA: FACULTAD DE ELEVAR A ESCRITURA PÚBLICA**

Cualquiera de las partes puede elevar el presente contrato a Escritura Pública corriendo con todos los gastos que demande esta formalidad.

**CLÁUSULA VIGÉSIMA: DOMICILIO PARA EFECTOS DE LA EJECUCIÓN CONTRACTUAL**

Las partes declaran el siguiente domicilio para efecto de las notificaciones que se realicen durante la ejecución del presente contrato:

DOMICILIO DE LA ENTIDAD: [.....]

DOMICILIO DEL CONTRATISTA: [CONSIGNAR EL DOMICILIO SEÑALADO POR EL POSTOR GANADOR DE LA BUENA PRO AL PRESENTAR LOS REQUISITOS PARA EL PERFECCIONAMIENTO DEL CONTRATO]

La variación del domicilio aquí declarado de alguna de las partes debe ser comunicada a la otra parte, formalmente y por escrito, con una anticipación no menor de quince (15) días calendario.

De acuerdo con las bases integradas, la oferta y las disposiciones del presente contrato, las partes lo firman por duplicado en señal de conformidad en la ciudad de [.....] al [CONSIGNAR FECHA].

\_\_\_\_\_  
“LA ENTIDAD”

\_\_\_\_\_  
“EL CONTRATISTA”

<sup>16</sup> De acuerdo con el numeral 225.3 del artículo 225 del Reglamento, las partes pueden recurrir al arbitraje ad hoc cuando las controversias deriven de procedimientos de selección cuyo valor estimado sea menor o igual a cinco millones con 00/100 soles (S/ 5 000 000,00).

## **ANEXOS**

## ANEXO N° 1

### DECLARACIÓN JURADA DE DATOS DEL POSTOR

Señores

**[CONSIGNAR ÓRGANO ENCARGADO DE LAS CONTRATACIONES O COMITÉ DE SELECCIÓN, SEGÚN CORRESPONDA]**

**ADJUDICACIÓN SIMPLIFICADA N° [CONSIGNAR NOMENCLATURA DEL PROCEDIMIENTO]**

Presente.-

El que se suscribe, [.....], postor y/o Representante Legal de [CONSIGNAR EN CASO DE SER PERSONA JURÍDICA], identificado con [CONSIGNAR TIPO DE DOCUMENTO DE IDENTIDAD] N° [CONSIGNAR NÚMERO DE DOCUMENTO DE IDENTIDAD], con poder inscrito en la localidad de [CONSIGNAR EN CASO DE SER PERSONA JURÍDICA] en la Ficha N° [CONSIGNAR EN CASO DE SER PERSONA JURÍDICA] Asiento N° [CONSIGNAR EN CASO DE SER PERSONA JURÍDICA], **DECLARO BAJO JURAMENTO** que la siguiente información se sujeta a la verdad:

Nombre, Denominación o Razón Social :			
Domicilio Legal :			
RUC :	Teléfono(s) :		
MYPE <sup>17</sup>		Sí	No
Correo electrónico :			

#### Autorización de notificación por correo electrónico:

... [CONSIGNAR SÍ O NO] autorizo que se notifiquen al correo electrónico indicado las siguientes actuaciones:

1. Solicitud de la descripción a detalle de todos los elementos constitutivos de la oferta.
2. Solicitud de subsanación de los requisitos para perfeccionar el contrato.
3. Solicitud al postor que ocupó el segundo lugar en el orden de prelación para presentar los documentos para perfeccionar el contrato.
4. Respuesta a la solicitud de acceso al expediente de contratación.

Asimismo, me comprometo a remitir la confirmación de recepción, en el plazo máximo de dos (2) días hábiles de recibida la comunicación.

[CONSIGNAR CIUDAD Y FECHA]

.....  
**Firma, Nombres y Apellidos del postor o Representante legal, según corresponda**

#### Importante

*La notificación dirigida a la dirección de correo electrónico consignada se entenderá válidamente efectuada cuando la Entidad reciba acuse de recepción.*

<sup>17</sup> Esta información será verificada por la Entidad en la página web del Ministerio de Trabajo y Promoción del Empleo en la sección consulta de empresas acreditadas en el REMYPE en el link <http://www2.trabajo.gob.pe/servicios-en-linea-2-2/> y se tendrá en consideración, en caso el postor ganador de la buena pro solicite la retención del diez por ciento (10%) del monto del contrato original, en calidad de garantía de fiel cumplimiento, según las condiciones previstas en el artículo 149 del Reglamento. Asimismo, dicha información se tendrá en cuenta en caso de empate, conforme a lo previsto en el artículo 91 del Reglamento.



**Importante**

*Cuando se trate de consorcios, la declaración jurada es la siguiente:*

**ANEXO Nº 1**

**DECLARACIÓN JURADA DE DATOS DEL POSTOR**

Señores

**[CONSIGNAR ÓRGANO ENCARGADO DE LAS CONTRATACIONES O COMITÉ DE SELECCIÓN, SEGÚN CORRESPONDA]**

**ADJUDICACIÓN SIMPLIFICADA Nº [CONSIGNAR NOMENCLATURA DEL PROCEDIMIENTO]**

Presente.-

El que se suscribe, [.....], representante común del consorcio [CONSIGNAR EL NOMBRE DEL CONSORCIO], identificado con [CONSIGNAR TIPO DE DOCUMENTO DE IDENTIDAD] Nº [CONSIGNAR NÚMERO DE DOCUMENTO DE IDENTIDAD], **DECLARO BAJO JURAMENTO** que la siguiente información se sujeta a la verdad:

Datos del consorciado 1				
Nombre, Denominación o Razón Social :				
Domicilio Legal :				
RUC :	Teléfono(s) :			
MYPE <sup>18</sup>		Sí	No	
Correo electrónico :				

Datos del consorciado 2				
Nombre, Denominación o Razón Social :				
Domicilio Legal :				
RUC :	Teléfono(s) :			
MYPE <sup>19</sup>		Sí	No	
Correo electrónico :				

Datos del consorciado ...				
Nombre, Denominación o Razón Social :				
Domicilio Legal :				
RUC :	Teléfono(s) :			
MYPE <sup>20</sup>		Sí	No	
Correo electrónico :				

**Autorización de notificación por correo electrónico:**

Correo electrónico del consorcio:
-----------------------------------

<sup>18</sup> Esta información será verificada por la Entidad en la página web del Ministerio de Trabajo y Promoción del Empleo en la sección consulta de empresas acreditadas en el REMYPE en el link <http://www2.trabajo.gob.pe/servicios-en-linea-2-2/> y se tendrá en consideración, en caso el consorcio ganador de la buena pro solicite la retención del diez por ciento (10%) del monto del contrato original, en calidad de garantía de fiel cumplimiento, según las condiciones previstas en el artículo 149 del Reglamento. Asimismo, dicha información se tendrá en cuenta en caso de empate, conforme a lo previsto en el artículo 91 del Reglamento. Para dichos efectos, todos los integrantes del consorcio deben acreditar la condición de micro o pequeña empresa.

<sup>19</sup> Ibídem.

<sup>20</sup> Ibídem.

... [CONSIGNAR SÍ O NO] autorizo que se notifiquen al correo electrónico indicado las siguientes actuaciones:

1. Solicitud de la descripción a detalle de todos los elementos constitutivos de la oferta.
2. Solicitud de subsanación de los requisitos para perfeccionar el contrato.
3. Solicitud al postor que ocupó el segundo lugar en el orden de prelación para presentar los documentos para perfeccionar el contrato.
4. Respuesta a la solicitud de acceso al expediente de contratación.

Asimismo, me comprometo a remitir la confirmación de recepción, en el plazo máximo de dos (2) días hábiles de recibida la comunicación.

[CONSIGNAR CIUDAD Y FECHA]

.....  
**Firma, Nombres y Apellidos del representante  
común del consorcio**

**Importante**

*La notificación dirigida a la dirección de correo electrónico consignada se entenderá válidamente efectuada cuando la Entidad reciba acuse de recepción.*

## ANEXO N° 2

### DECLARACIÓN JURADA (ART. 52 DEL REGLAMENTO DE LA LEY DE CONTRATACIONES DEL ESTADO)

Señores

**[CONSIGNAR ÓRGANO ENCARGADO DE LAS CONTRATACIONES O COMITÉ DE SELECCIÓN, SEGÚN CORRESPONDA]**

**ADJUDICACIÓN SIMPLIFICADA N° [CONSIGNAR NOMENCLATURA DEL PROCEDIMIENTO]**

Presente.-

Mediante el presente el suscrito, postor y/o Representante Legal de [CONSIGNAR EN CASO DE SER PERSONA JURÍDICA], declaro bajo juramento:

- i. No haber incurrido y me obligo a no incurrir en actos de corrupción, así como a respetar el principio de integridad.
- ii. No tener impedimento para postular en el procedimiento de selección ni para contratar con el Estado, conforme al artículo 11 de la Ley de Contrataciones del Estado.
- iii. Que mi información (en caso que el postor sea persona natural) o la información de la persona jurídica que represento, registrada en el RNP se encuentra actualizada.
- iv. Conocer las sanciones contenidas en la Ley de Contrataciones del Estado y su Reglamento, así como las disposiciones aplicables del TUO de la Ley N° 27444, Ley del Procedimiento Administrativo General.
- v. Participar en el presente proceso de contratación en forma independiente sin mediar consulta, comunicación, acuerdo, arreglo o convenio con ningún proveedor; y, conocer las disposiciones del Decreto Legislativo N° 1034, Decreto Legislativo que aprueba la Ley de Represión de Conductas Anticompetitivas.
- vi. Conocer, aceptar y someterme a las bases, condiciones y reglas del procedimiento de selección.
- vii. Ser responsable de la veracidad de los documentos e información que presento en el presente procedimiento de selección.
- viii. Comprometerme a mantener la oferta presentada durante el procedimiento de selección y a perfeccionar el contrato, en caso de resultar favorecido con la buena pro.

[CONSIGNAR CIUDAD Y FECHA]

.....  
**Firma, Nombres y Apellidos del postor o  
Representante legal, según corresponda**

#### Importante

*En el caso de consorcios, cada integrante debe presentar esta declaración jurada, salvo que sea presentada por el representante común del consorcio.*

### ANEXO N° 3

#### DECLARACIÓN JURADA DE CUMPLIMIENTO DE LOS TÉRMINOS DE REFERENCIA

Señores

**[CONSIGNAR ÓRGANO ENCARGADO DE LAS CONTRATACIONES O COMITÉ DE SELECCIÓN, SEGÚN CORRESPONDA]**

**ADJUDICACIÓN SIMPLIFICADA N° [CONSIGNAR NOMENCLATURA DEL PROCEDIMIENTO]**

Presente.-

Es grato dirigirme a usted, para hacer de su conocimiento que luego de haber examinado las bases y demás documentos del procedimiento de la referencia y, conociendo todos los alcances y las condiciones detalladas en dichos documentos, el postor que suscribe ofrece el servicio de consultoría de **[CONSIGNAR EL OBJETO DE LA CONVOCATORIA]**, de conformidad con los Términos de Referencia que se indican en el numeral 3.1 del Capítulo III de la sección específica de las bases y los documentos del procedimiento.

**[CONSIGNAR CIUDAD Y FECHA]**

.....  
**Firma, Nombres y Apellidos del postor o  
Representante legal o común, según corresponda**

#### **Importante**

*Adicionalmente, puede requerirse la presentación de documentación que acredite el cumplimiento de los términos de referencia, conforme a lo indicado en el acápite relacionado al contenido de las ofertas de la presente sección de las bases.*



## ANEXO Nº 4

### DECLARACIÓN JURADA DE PLAZO DE PRESTACIÓN DEL SERVICIO DE CONSULTORÍA

Señores

**[CONSIGNAR ÓRGANO ENCARGADO DE LAS CONTRATACIONES O COMITÉ DE SELECCIÓN, SEGÚN CORRESPONDA]**

**ADJUDICACIÓN SIMPLIFICADA Nº [CONSIGNAR NOMENCLATURA DEL PROCEDIMIENTO]**

Presente.-

Mediante el presente, con pleno conocimiento de las condiciones que se exigen en las bases del procedimiento de la referencia, me comprometo a prestar el servicio de consultoría objeto del presente procedimiento de selección en el plazo de **[CONSIGNAR EL PLAZO OFERTADO]**.

[CONSIGNAR CIUDAD Y FECHA]

.....  
**Firma, Nombres y Apellidos del postor o  
Representante legal o común, según corresponda**

## ANEXO Nº 5

### CARTA DE COMPROMISO DEL PERSONAL CLAVE

Señores

**[CONSIGNAR ÓRGANO ENCARGADO DE LAS CONTRATACIONES O COMITÉ DE SELECCIÓN, SEGÚN CORRESPONDA]**

**ADJUDICACIÓN SIMPLIFICADA Nº [CONSIGNAR NOMENCLATURA DEL PROCEDIMIENTO]**

Presente.-

Yo [CONSIGNAR NOMBRES Y APELLIDOS COMPLETOS] identificado con documento de identidad Nº [CONSIGNAR NÚMERO DE DNI O DOCUMENTO DE IDENTIDAD ANÁLOGO], domiciliado en [CONSIGNAR EL DOMICILIO LEGAL], declaro bajo juramento:

Que, me comprometo a prestar mis servicios en el cargo de [CONSIGNAR EL CARGO A DESEMPEÑAR] para ejecutar [CONSIGNAR LA DENOMINACIÓN DE LA CONVOCATORIA] en caso que el postor [CONSIGNAR EL NOMBRE, DENOMINACIÓN O RAZÓN SOCIAL DEL POSTOR<sup>21</sup>] resulte favorecido con la buena pro y suscriba el contrato correspondiente.

Para dicho efecto, declaro que mis calificaciones y experiencia son las siguientes:

#### A. Calificaciones

##### A.1 Formación académica:

<b>Carrera profesional</b>	
<b>Universidad</b>	
<b>Título profesional o grado obtenido</b>	
<b>Fecha de expedición del grado o título</b>	

##### A.2 Capacitación:

Nº	Materia de la capacitación	Cantidad de horas lectivas	Institución educativa u organización	Fecha de expedición del documento
<b>Total horas lectivas</b>				

#### B. Experiencia

[CONSIGNAR LA EXPERIENCIA SEGÚN LO REQUERIDO EN EL CAPÍTULO III DE LA PRESENTE SECCIÓN DE LAS BASES].

Nº	Cliente o Empleador	Objeto de la contratación	Fecha de inicio	Fecha de culminación	Tiempo
1					
2					
(...)					

**La experiencia total acumulada es de:** [CONSIGNAR LA EXPERIENCIA TOTAL ACUMULADA EN AÑOS, MESES Y DÍAS, SEGÚN CORRESPONDA].

<sup>21</sup> En el caso que el postor sea un consorcio se debe consignar el nombre del consorcio o de uno de sus integrantes.

Asimismo, manifiesto mi disposición de ejecutar las actividades que comprenden el desempeño del referido cargo, durante el periodo de ejecución del contrato.

[CONSIGNAR CIUDAD Y FECHA]

.....  
**Firma, Nombres y Apellidos del personal**

**Importante**

- *De conformidad con el literal d) del artículo 52 del Reglamento la carta de compromiso del personal clave, debe contar con la firma legalizada de este.*
- *De presentarse experiencia ejecutada paralelamente (traslape), para el cómputo del tiempo de dicha experiencia sólo se considerará una vez el periodo traslapado.*

## ANEXO Nº 6

### PROMESA DE CONSORCIO

(Sólo para el caso en que un consorcio se presente como postor)

Señores

**[CONSIGNAR ÓRGANO ENCARGADO DE LAS CONTRATACIONES O COMITÉ DE SELECCIÓN, SEGÚN CORRESPONDA]**

**ADJUDICACIÓN SIMPLIFICADA Nº [CONSIGNAR NOMENCLATURA DEL PROCEDIMIENTO]**

Presente.-

Los suscritos declaramos expresamente que hemos convenido en forma irrevocable, durante el lapso que dure el procedimiento de selección, para presentar una oferta conjunta a la **ADJUDICACIÓN SIMPLIFICADA Nº [CONSIGNAR NOMENCLATURA DEL PROCEDIMIENTO]**.

Asimismo, en caso de obtener la buena pro, nos comprometemos a formalizar el contrato de consorcio, de conformidad con lo establecido por el artículo 140 del Reglamento de la Ley de Contrataciones del Estado, bajo las siguientes condiciones:

a) Integrantes del consorcio

1. [NOMBRE, DENOMINACIÓN O RAZÓN SOCIAL DEL CONSORCIADO 1].
2. [NOMBRE, DENOMINACIÓN O RAZÓN SOCIAL DEL CONSORCIADO 2].

b) Designamos a [CONSIGNAR NOMBRES Y APELLIDOS DEL REPRESENTANTE COMÚN], identificado con [CONSIGNAR TIPO DE DOCUMENTO DE IDENTIDAD] Nº [CONSIGNAR NÚMERO DE DOCUMENTO DE IDENTIDAD], como representante común del consorcio para efectos de participar en todos los actos referidos al procedimiento de selección, suscripción y ejecución del contrato correspondiente con [CONSIGNAR NOMBRE DE LA ENTIDAD].

Asimismo, declaramos que el representante común del consorcio no se encuentra impedido, inhabilitado ni suspendido para contratar con el Estado.

c) Fijamos nuestro domicilio legal común en [.....].

d) Las obligaciones que corresponden a cada uno de los integrantes del consorcio son las siguientes:

1. OBLIGACIONES DE [NOMBRE, DENOMINACIÓN O RAZÓN SOCIAL DEL CONSORCIADO 1] [ % ]<sup>22</sup>

[DESCRIBIR LAS OBLIGACIONES DEL CONSORCIADO 1]

2. OBLIGACIONES DE [NOMBRE, DENOMINACIÓN O RAZÓN SOCIAL DEL CONSORCIADO 2] [ % ]<sup>23</sup>

[DESCRIBIR LAS OBLIGACIONES DEL CONSORCIADO 2]

TOTAL OBLIGACIONES

100%<sup>24</sup>

[CONSIGNAR CIUDAD Y FECHA]

<sup>22</sup> Consignar únicamente el porcentaje total de las obligaciones, el cual debe ser expresado en número entero, sin decimales.

<sup>23</sup> Consignar únicamente el porcentaje total de las obligaciones, el cual debe ser expresado en número entero, sin decimales.

<sup>24</sup> Este porcentaje corresponde a la sumatoria de los porcentajes de las obligaciones de cada uno de los integrantes del consorcio.



.....  
**Consortiado 1**  
**Nombres, apellidos y firma del Consortiado 1**  
**o de su Representante Legal**  
**Tipo y N° de Documento de Identidad**

.....  
**Consortiado 2**  
**Nombres, apellidos y firma del Consortiado 2**  
**o de su Representante Legal**  
**Tipo y N° de Documento de Identidad**

**Importante**

*De conformidad con el artículo 52 del Reglamento, las firmas de los integrantes del consorcio deben ser legalizadas.*

## ANEXO N° 7

### OFERTA ECONÓMICA

Señores

**[CONSIGNAR ÓRGANO ENCARGADO DE LAS CONTRATACIONES O COMITÉ DE SELECCIÓN, SEGÚN CORRESPONDA]**

**ADJUDICACIÓN SIMPLIFICADA N° [CONSIGNAR NOMENCLATURA DEL PROCEDIMIENTO]**

Presente.-

Es grato dirigirme a usted, para hacer de su conocimiento que, de acuerdo con las bases, mi oferta económica es la siguiente:

CONCEPTO	OFERTA ECONÓMICA
<b>TOTAL</b>	

La oferta económica [CONSIGNAR LA MONEDA DE LA CONVOCATORIA] incluye todos los tributos, seguros, transporte, inspecciones, pruebas y, de ser el caso, los costos laborales conforme a la legislación vigente, así como cualquier otro concepto que pueda tener incidencia sobre el costo del servicio de consultoría a contratar; excepto la de aquellos postores que gocen de alguna exoneración legal, no incluirán en su oferta económica los tributos respectivos.

[CONSIGNAR CIUDAD Y FECHA]

.....  
**Firma, Nombres y Apellidos del postor o  
Representante legal o común, según corresponda**

#### Importante

- *El postor debe consignar el monto total de la oferta económica, sin perjuicio, que de resultar favorecido con la buena pro, presente el detalle de precios unitarios y la estructura de costos para el perfeccionamiento del contrato.*
- *El postor que goce de alguna exoneración legal, debe indicar que su oferta no incluye el tributo materia de la exoneración, debiendo incluir el siguiente texto:*  
  
*“Mi oferta no incluye [CONSIGNAR EL TRIBUTO MATERIA DE LA EXONERACIÓN]”.*

#### Importante para la Entidad

- *En caso de procedimientos según relación de ítems, consignar lo siguiente:*  
*“El postor puede presentar su oferta económica en un solo documento o documentos independientes, en los ítems que se presente”.*
- *En caso de contrataciones que conllevan la ejecución de prestaciones accesorias, consignar lo siguiente:*  
*“El postor debe detallar en su oferta económica, el monto correspondiente a la prestación principal y las prestaciones accesorias”.*

*Incluir las disposiciones, según corresponda. Una vez culminada la elaboración de las bases, las notas que no se incorporen deben ser eliminadas.*

**Importante para la Entidad**

*Si durante la fase de actos preparatorios, las Entidades advierten que es posible la participación de proveedores que gozan del beneficio de la exoneración del IGV prevista en la Ley N° 27037, Ley de Promoción de la Inversión en la Amazonía, incluir el siguiente anexo:*

*Esta nota deberá ser eliminada una vez culminada la elaboración de las bases.*

**ANEXO N° 8**

**DECLARACIÓN JURADA DE CUMPLIMIENTO DE CONDICIONES PARA LA APLICACIÓN DE LA EXONERACIÓN DEL IGV**

Señores

**[CONSIGNAR ÓRGANO ENCARGADO DE LAS CONTRATACIONES O COMITÉ DE SELECCIÓN, SEGÚN CORRESPONDA]**

**ADJUDICACIÓN SIMPLIFICADA N° [CONSIGNAR NOMENCLATURA DEL PROCEDIMIENTO]**

Mediante el presente el suscrito, postor y/o Representante Legal de [CONSIGNAR EN CASO DE SER PERSONA JURÍDICA], declaro bajo juramento que gozo del beneficio de la exoneración del IGV previsto en la Ley N° 27037, Ley de Promoción de la Inversión en la Amazonía, dado que cumpla con las condiciones siguientes:

- 1.- Que el domicilio fiscal de la empresa<sup>25</sup> se encuentra ubicada en la Amazonía y coincide con el lugar establecido como sede central (donde tiene su administración y lleva su contabilidad);
- 2.- Que la empresa se encuentra inscrita en las Oficinas Registrales de la Amazonía (exigible en caso de personas jurídicas);
- 3.- Que, al menos el setenta por ciento (70%) de los activos fijos de la empresa se encuentran en la Amazonía; y
- 4.- Que la empresa no presta servicios fuera de la Amazonía.

[CONSIGNAR CIUDAD Y FECHA]

.....  
**Firma, Nombres y Apellidos del postor o Representante legal, según corresponda**

**Importante**

*Quando se trate de consorcios, esta declaración jurada será presentada por cada uno de los integrantes del consorcio, salvo que se trate de consorcios con contabilidad independiente, en cuyo caso debe ser suscrita por el representante común, debiendo indicar su condición de consorcio con contabilidad independiente y el número de RUC del consorcio.*

<sup>25</sup> En el artículo 1 del "Reglamento de las Disposiciones Tributarias contenidas en la Ley de Promoción de la Inversión en la Amazonía" se define como "empresa" a las "Personas naturales, sociedades conyugales, sucesiones indivisas y personas consideradas jurídicas por la Ley del Impuesto a la Renta, generadoras de rentas de tercera categoría, ubicadas en la Amazonía. Las sociedades conyugales son aquéllas que ejerzan la opción prevista en el Artículo 16 de la Ley del Impuesto a la Renta."



## ANEXO Nº 9

### DECLARACIÓN JURADA DEL PERSONAL CLAVE PROPUESTO

Señores

**[CONSIGNAR ÓRGANO ENCARGADO DE LAS CONTRATACIONES O COMITÉ DE SELECCIÓN, SEGÚN CORRESPONDA]**

**ADJUDICACIÓN SIMPLIFICADA Nº [CONSIGNAR NOMENCLATURA DEL PROCEDIMIENTO]**

Presente.-

Mediante el presente el suscrito, postor y/o Representante Legal de [CONSIGNAR EN CASO DE SER PERSONA JURÍDICA], declaro bajo juramento que la información del personal clave propuesto es el siguiente:

NOMBRES Y APELLIDOS	DOCUMENTO NACIONAL DE IDENTIDAD U OTRO ANÁLOGO	CARGO	CARRERA PROFESIONAL	Nº DE FOLIO EN LA OFERTA	TIEMPO DE EXPERIENCIA ACREDITADA	Nº DE FOLIO EN LA OFERTA

[CONSIGNAR CIUDAD Y FECHA]

.....  
**Firma, Nombres y Apellidos del postor o Representante legal o común, según corresponda**

#### Importante

*El postor debe presentar dentro de su oferta la carta de compromiso del personal clave con firma legalizada, según **Anexo Nº 5**.*

[CONSIGNAR NOMBRE DE LA ENTIDAD]

[CONSIGNAR NOMENCLATURA DEL PROCEDIMIENTO]

## ANEXO Nº 10

### EXPERIENCIA DEL POSTOR EN LA ESPECIALIDAD

Señores

[CONSIGNAR ÓRGANO ENCARGADO DE LAS CONTRATACIONES O COMITÉ DE SELECCIÓN, SEGÚN CORRESPONDA]

ADJUDICACIÓN SIMPLIFICADA Nº [CONSIGNAR NOMENCLATURA DEL PROCEDIMIENTO]

Presente.-

Mediante el presente, el suscrito detalla la siguiente EXPERIENCIA EN LA ESPECIALIDAD:

Nº	CLIENTE	OBJETO DEL CONTRATO	Nº CONTRATO / O/S / COMPROBANTE DE PAGO	FECHA DEL CONTRATO O CP <sup>26</sup>	FECHA DE LA CONFORMIDAD DE SER EL CASO <sup>27</sup>	EXPERIENCIA PROVENIENTE <sup>28</sup> DE:	MONEDA	IMPORTE <sup>29</sup>	TIPO DE CAMBIO VENTA <sup>30</sup>	MONTO FACTURADO ACUMULADO <sup>31</sup>
1										
2										
3										

<sup>26</sup> Se refiere a la fecha de suscripción del contrato, de la emisión de la Orden de Servicios o de cancelación del comprobante de pago, según corresponda.

<sup>27</sup> Únicamente, cuando la fecha del perfeccionamiento del contrato, sea previa a los diez (10) años anteriores a la fecha de presentación de ofertas, caso en el cual el postor debe acreditar que la conformidad se emitió dentro de dicho periodo.

<sup>28</sup> Si el titular de la experiencia no es el postor, consignar si dicha experiencia corresponde a la matriz en caso que el postor sea sucursal, o fue transmitida por reorganización societaria, debiendo acompañar la documentación sustentatoria correspondiente. Al respecto, según la Opinión N° 216-2017/DTN "Considerando que la sociedad matriz y la sucursal constituyen la misma persona jurídica, la sucursal puede acreditar como suya la experiencia de su matriz". Del mismo modo, según lo previsto en la Opinión N° 010-2013/DTN, "... en una operación de reorganización societaria que comprende tanto una fusión como una escisión, la sociedad resultante podrá acreditar como suya la experiencia de la sociedad incorporada o absorbida, que se extingue producto de la fusión; asimismo, si en virtud de la escisión se transfiere un bloque patrimonial consistente en una línea de negocio completa, la sociedad resultante podrá acreditar como suya la experiencia de la sociedad escindida, correspondiente a la línea de negocio transmitida. De esta manera, la sociedad resultante podrá emplear la experiencia transmitida, como consecuencia de la reorganización societaria antes descrita, en los futuros procesos de selección en los que participe".

<sup>29</sup> Se refiere al monto del contrato ejecutado incluido adicionales y reducciones, de ser el caso.

<sup>30</sup> El tipo de cambio venta debe corresponder al publicado por la SBS correspondiente a la fecha de suscripción del contrato, de la emisión de la Orden de Servicios o de cancelación del comprobante de pago, según corresponda.

<sup>31</sup> Consignar en la moneda establecida en las bases.

[CONSIGNAR NOMBRE DE LA ENTIDAD]

[CONSIGNAR NOMENCLATURA DEL PROCEDIMIENTO]

Nº	CLIENTE	OBJETO DEL CONTRATO	Nº CONTRATO / O/S / COMPROBANTE DE PAGO	FECHA DEL CONTRATO O CP <sup>26</sup>	FECHA DE LA CONFORMIDAD DE SER EL CASO <sup>27</sup>	EXPERIENCIA PROVENIENTE <sup>28</sup> DE:	MONEDA	IMPORTE <sup>29</sup>	TIPO DE CAMBIO VENTA <sup>30</sup>	MONTO FACTURADO ACUMULADO <sup>31</sup>
4										
5										
6										
7										
8										
9										
10										
	...									
20										
TOTAL										

[CONSIGNAR CIUDAD Y FECHA]

.....  
Firma, Nombres y Apellidos del postor o  
Representante legal o común, según corresponda

[CONSIGNAR NOMBRE DE LA ENTIDAD]

[CONSIGNAR NOMENCLATURA DEL PROCESO]

## ANEXO Nº 11

### DECLARACIÓN JURADA (NUMERAL 49.4 DEL ARTÍCULO 49 DEL REGLAMENTO)

Señores

[CONSIGNAR ÓRGANO ENCARGADO DE LAS CONTRATACIONES O COMITÉ DE SELECCIÓN,  
SEGÚN CORRESPONDA]

ADJUDICACIÓN SIMPLIFICADA Nº [CONSIGNAR NOMENCLATURA DEL PROCEDIMIENTO]

Presente.-

Mediante el presente el suscrito, postor y/o Representante Legal de [CONSIGNAR EN CASO DE SER PERSONA JURÍDICA], declaro que la experiencia que acredito de la empresa [CONSIGNAR LA DENOMINACIÓN DE LA PERSONA JURÍDICA] absorbida como consecuencia de una reorganización societaria, no se encuentra en el supuesto establecido en el numeral 49.4 del artículo 49 del Reglamento.

[CONSIGNAR CIUDAD Y FECHA]

.....  
**Firma, Nombres y Apellidos del postor o  
Representante legal, según corresponda**

#### Importante

*A efectos de cautelar la veracidad de esta declaración, el postor puede verificar la información de la Relación de Proveedores Sancionados por el Tribunal de Contrataciones del Estado con Sanción Vigente en <http://portal.osce.gob.pe/mp/content/relación-de-proveedores-sancionados>.*

*También le asiste dicha facultad al órgano encargado de las contrataciones o al órgano de la Entidad al que se le haya asignado la función de verificación de la oferta presentada por el postor ganador de la buena pro.*



[CONSIGNAR NOMBRE DE LA ENTIDAD]

[CONSIGNAR NOMENCLATURA DEL PROCEDIMIENTO]

#### Importante para la Entidad

*En el caso de contratación de servicios de consultoría que se presten fuera de la provincia de Lima y Callao, cuyo valor estimado no supere los doscientos mil Soles (S/ 200,000.00) o en procedimientos de selección según relación de ítems cuando algún ítem no supere dicho monto, se debe considerar el siguiente anexo:*

*Esta nota deberá ser eliminada una vez culminada la elaboración de las bases.*

### ANEXO Nº 12

**SOLICITUD DE BONIFICACIÓN DEL DIEZ POR CIENTO (10%) POR SERVICIOS PRESTADOS FUERA DE LA PROVINCIA DE LIMA Y CALLAO  
(DE SER EL CASO, SOLO PRESENTAR ESTA SOLICITUD EN EL ÍTEM [INCLUIR EN CASO CORRESPONDA, EN PROCEDIMIENTOS POR RELACIÓN DE ÍTEMS, CONSIGNANDO EL N° DEL ÍTEM O ÍTEMS CUYO VALOR ESTIMADO NO SUPERA LOS DOSCIENTOS MIL SOLES (S/ 200,000.00)])**

Señores

**[CONSIGNAR ÓRGANO ENCARGADO DE LAS CONTRATACIONES O COMITÉ DE SELECCIÓN, SEGÚN CORRESPONDA]**

**ADJUDICACIÓN SIMPLIFICADA Nº [CONSIGNAR NOMENCLATURA DEL PROCEDIMIENTO]**

Presente.-

Mediante el presente el suscrito, postor y/o Representante Legal de [CONSIGNAR EN CASO DE SER PERSONA JURIDICA], solicito la asignación de la bonificación del diez por ciento (10%) sobre el puntaje total en [CONSIGNAR EL ÍTEM O ÍTEMS, SEGÚN CORRESPONDA, EN LOS QUE SE SOLICITA LA BONIFICACIÓN] debido a que mi representada se encuentra domiciliada en [CONSIGNAR DOMICILIO DEL POSTOR], la que está ubicada en la provincia [CONSIGNAR PROVINCIA O PROVINCIA COLINDANTE AL LUGAR EN EL QUE SE PRESTARÁ EL SERVICIO DE CONSULTORÍA, LA QUE PODRÁ PERTENECER O NO AL MISMO DEPARTAMENTO O REGIÓN].

[CONSIGNAR CIUDAD Y FECHA]

.....  
**Firma, Nombres y Apellidos del postor o  
Representante legal, según corresponda**

#### Importante

- *Para asignar la bonificación, el órgano encargado de las contrataciones o el comité de selección, según corresponda, verifica el domicilio consignado por el postor en el Registro Nacional de Proveedores (RNP).*
- *Para que un consorcio pueda acceder a la bonificación, cada uno de sus integrantes debe cumplir con las condiciones establecidas en el literal f) del artículo 50 del Reglamento y presentar esta solicitud.*