



# BASES ESTÁNDAR DE LICITACIÓN PÚBLICA PARA LA CONTRATACIÓN DE LA EJECUCIÓN DE OBRAS

*Aprobado mediante Directiva N° 001-2019-OSCE/CD*



SUB DIRECCIÓN DE NORMATIVIDAD – DIRECCIÓN TÉCNICO NORMATIVA  
ORGANISMO SUPERVISOR DE LAS CONTRATACIONES DEL ESTADO - OSCE

*[Handwritten signatures]*





MUNICIPALIDAD PROVINCIAL DE SULLANA  
LICITACION PUBLICA N° 2-2024-MPS-CS-PRIMERA CONVOCATORIA

SIMBOLOGÍA UTILIZADA:

N°	Símbolo	Descripción
1	[ABC] / [.....]	La información solicitada dentro de los corchetes sombreados debe ser completada por la Entidad durante la elaboración de las bases.
2	[ABC] / [.....]	Es una indicación, o información que deberá ser completada por la Entidad con posterioridad al otorgamiento de la buena pro para el caso específico de la elaboración de la PROFORMA DEL CONTRATO; o por los proveedores, en el caso de los ANEXOS de la oferta.
3	Importante • Abc	Se refiere a consideraciones importantes a tener en cuenta por el comité de selección y por los proveedores.
4	Advertencia • Abc	Se refiere a advertencias a tener en cuenta por el comité de selección y por los proveedores.
5	Importante para la Entidad • Xyz	Se refiere a consideraciones importantes a tener en cuenta por el comité de selección y deben ser eliminadas una vez culminada la elaboración de las bases.

CARACTERÍSTICAS DEL DOCUMENTO:

Las bases estándar deben ser elaboradas en formato WORD, y deben tener las siguientes características:

N°	Características	Parámetros
1	Márgenes	Superior : 2.5 cm      Inferior: 2.5 cm Izquierda: 2.5 cm      Derecha: 2.5 cm
2	Fuente	Arial
3	Estilo de Fuente	Normal: Para el contenido en general Cursiva: Para el encabezado y pie de página Para las Consideraciones importantes (Ítem 3 del cuadro anterior)
4	Color de Fuente	Automático: Para el contenido en general Azul : Para las Consideraciones importantes (Ítem 3 del cuadro anterior)
5	Tamaño de Letra	16 : Para las dos primeras hojas de las Secciones General y Específica 11 : Para el nombre de los Capítulos. 10 : Para el cuerpo del documento en general 9 : Para el encabezado y pie de página Para el contenido de los cuadros, pudiendo variar, según la necesidad 8 : Para las Notas al pie
6	Alineación	Justificada: Para el contenido en general y notas al pie. Centrada : Para la primera página, los títulos de las Secciones y nombres de los Capítulos)
7	Interlineado	Sencillo
8	Espaciado	Anterior : 0 Posterior : 0
9	Subrayado	Para los nombres de las Secciones y para resaltar o hacer hincapié en algún concepto

INSTRUCCIONES DE USO:

- Una vez registrada la información solicitada dentro de los corchetes sombreados en gris, el texto deberá quedar en letra tamaño 10, con estilo normal, sin formato de negrita y sin sombrear.
- La nota **IMPORTANTE** no puede ser modificada ni eliminada en la Sección General. En el caso de la Sección Específica debe seguirse la instrucción que se indica en dicha nota.

Elaboradas en enero de 2019  
Modificadas en junio y diciembre de 2019, julio de 2020, julio y diciembre de 2021, setiembre de 2022  
y octubre de 2022

*[Handwritten signatures and initials]*





## **BASES ESTÁNDAR DE LICITACIÓN PÚBLICA PARA LA CONTRATACIÓN DE LA EJECUCIÓN DE OBRAS<sup>1</sup>**

### **LICITACIÓN PÚBLICA N° 2-2024-MPS-CS PRIMERA CONVOCATORIA**

#### **CONTRATACIÓN DE LA EJECUCIÓN DE LA OBRA:**

**“CONSTRUCCION DE PISTAS Y VEREDAS EN LA  
URBANIZACION ENRIQUE LOPEZ ALBUJAR I  
ETAPA, DISTRITO DE SULLANA, PROVINCIA DE  
SULLANA - PIURA”, CUI N° 2233877.**

AGOSTO 2024

<sup>1</sup> Estas bases se utilizarán para la contratación de la ejecución de obras. Para tal efecto, se deberá tener en cuenta la siguiente definición:

**Obra:** Construcción, reconstrucción, rehabilitación, remodelación, mejoramiento, demolición, renovación, ampliación y habilitación de bienes inmuebles, tales como edificaciones, estructuras, excavaciones, perforaciones, carreteras, puentes, entre otros, que requieren dirección técnica, expediente técnico, mano de obra, materiales y/o equipos.





## DEBER DE COLABORACIÓN

La Entidad y todo proveedor que se someta a las presentes Bases, sea como participante, postor y/o contratista, deben conducir su actuación conforme a los principios previstos en la Ley de Contrataciones del Estado.

En este contexto, se encuentran obligados a prestar su colaboración al OSCE y a la Secretaría Técnica de la Comisión de Defensa de la Libre Competencia del INDECOPI, en todo momento según corresponda a sus competencias, a fin de comunicar presuntos casos de fraude, colusión y corrupción por parte de los funcionarios y servidores de la Entidad, así como los proveedores y demás actores que participan en el proceso de contratación.

De igual forma, deben poner en conocimiento del OSCE y a la Secretaría Técnica de la Comisión de Defensa de la Libre Competencia del INDECOPI los indicios de conductas anticompetitivas que se presenten durante el proceso de contratación, en los términos del Decreto Legislativo N° 1034, "Ley de Represión de Conductas Anticompetitivas", o norma que la sustituya, así como las demás normas de la materia.

La Entidad y todo proveedor que se someta a las presentes Bases, sea como participante, postor y/o contratista del proceso de contratación deben permitir al OSCE o a la Secretaría Técnica de la Comisión de Defensa de la Libre Competencia del INDECOPI el acceso a la información referida a las contrataciones del Estado que sea requerida, prestar testimonio o absolución de posiciones que se requieran, entre otras formas de colaboración.





## **SECCIÓN GENERAL**

### **DISPOSICIONES COMUNES DEL PROCEDIMIENTO DE SELECCIÓN**

(ESTA SECCIÓN NO DEBE SER MODIFICADA EN NINGÚN EXTREMO, BAJO SANCIÓN DE NULIDAD)

*[Handwritten signatures]*





## CAPÍTULO I ETAPAS DEL PROCEDIMIENTO DE SELECCIÓN

### 1.1. REFERENCIAS

Cuando en el presente documento se mencione la palabra Ley, se entiende que se está haciendo referencia a la Ley N° 30225, Ley de Contrataciones del Estado, y cuando se mencione la palabra Reglamento, se entiende que se está haciendo referencia al Reglamento de la Ley de Contrataciones del Estado aprobado por Decreto Supremo N° 344-2018-EF.

Las referidas normas incluyen sus respectivas modificaciones, de ser el caso.

### 1.2. CONVOCATORIA

Se realiza a través de su publicación en el SEACE de conformidad con lo señalado en el artículo 54 del Reglamento, en la fecha señalada en el calendario del procedimiento de selección, debiendo adjuntar las bases.

### 1.3. REGISTRO DE PARTICIPANTES

El registro de participantes se realiza conforme al artículo 55 del Reglamento. En el caso de un consorcio, basta que se registre uno (1) de sus integrantes.

#### Importante

- *Para registrarse como participante en un procedimiento de selección convocado por las Entidades del Estado Peruano, es necesario que los proveedores cuenten con inscripción vigente y estar habilitados ante el Registro Nacional de Proveedores (RNP) que administra el Organismo Supervisor de las Contrataciones del Estado (OSCE). Para obtener mayor información, se puede ingresar a la siguiente dirección electrónica: [www.mps.gob.pe](http://www.mps.gob.pe).*
- *Los proveedores que deseen registrar su participación deben ingresar al SEACE utilizando su Certificado SEACE (usuario y contraseña). Asimismo, deben observar las instrucciones señaladas en el documento de orientación "Guía para el registro de participantes electrónico" publicado en <https://www2.seace.gob.pe/>.*
- *En caso los proveedores no cuenten con inscripción vigente en el RNP y/o se encuentren inhabilitados o suspendidos para ser participantes, postores y/o contratistas, el SEACE restringirá su registro, quedando a potestad de estos intentar nuevamente registrar su participación en el procedimiento de selección en cualquier otro momento, dentro del plazo establecido para dicha etapa, siempre que haya obtenido la vigencia de su inscripción o quedado sin efecto la sanción que le impuso el Tribunal de Contrataciones del Estado.*

### 1.4. FORMULACIÓN DE CONSULTAS Y OBSERVACIONES A LAS BASES

La formulación de consultas y observaciones a las bases se efectúa de conformidad con lo establecido en los numerales 72.1 y 72.2 del artículo 72 del Reglamento.

#### Importante

*No pueden formularse consultas ni observaciones respecto del contenido de una ficha de homologación aprobada, aun cuando el requerimiento haya sido homologado parcialmente respecto a las características técnicas y/o requisitos de calificación y/o condiciones de ejecución. Las consultas y observaciones que se formulen sobre el particular, se tienen como no presentadas.*





### 1.5. ABSOLUCIÓN DE CONSULTAS, OBSERVACIONES E INTEGRACIÓN DE BASES

La absolución de consultas, observaciones e integración de las bases se realizan conforme a las disposiciones previstas en los numerales 72.4 y 72.5 del artículo 72 del Reglamento.

#### Importante

- *No se absolverán consultas y observaciones a las bases que se presenten en forma física.*
- *Cuando exista divergencia entre lo indicado en el pliego de absolución de consultas y observaciones y la integración de bases, prevalece lo absuelto en el referido pliego; sin perjuicio, del deslinde de responsabilidades correspondiente.*

### 1.6. ELEVACIÓN AL OSCE DEL PLIEGO DE ABSOLUCIÓN DE CONSULTAS Y OBSERVACIONES E INTEGRACIÓN DE BASES

Los cuestionamientos al pliego de absolución de consultas y observaciones, así como a las bases integradas por supuestas vulneraciones a la normativa de contrataciones, a los principios que rigen la contratación pública u otra normativa que tenga relación con el objeto de la contratación, pueden ser elevados al OSCE, de acuerdo a lo indicado en los numerales del 72.8 al 72.11 del artículo 72 del Reglamento.

La solicitud de elevación para emisión de Pronunciamiento se presenta ante la Entidad, la cual debe remitir al OSCE el expediente completo, de acuerdo a lo señalado en el artículo 124 del TUO de la Ley 27444, aprobado por Decreto Supremo N° 004-2019-JUS, al día hábil siguiente de recibida dicha solicitud.

#### Advertencia

*La solicitud de elevación al OSCE de los cuestionamientos al pliego de absolución de consultas y observaciones, así como a las Bases integradas, se realiza de manera electrónica a través del SEACE, a partir de la oportunidad en que establezca el OSCE mediante comunicado.*

#### Importante

*Constituye infracción pasible de sanción según lo previsto en el literal n) del numeral 50.1 del artículo 50 de la Ley, presentar cuestionamientos maliciosos o manifiestamente infundados al pliego de absolución de consultas y/u observaciones.*

### 1.7. FORMA DE PRESENTACIÓN DE OFERTAS

Las ofertas se presentan conforme lo establecido en el artículo 59 del Reglamento.

Las declaraciones juradas, formatos o formularios previstos en las bases que conforman la oferta deben estar debidamente firmados por el postor (firma manuscrita o digital, según la Ley N° 27269, Ley de Firmas y Certificados Digitales<sup>2</sup>). Los demás documentos deben ser visados por el postor. En el caso de persona jurídica, por su representante legal, apoderado o mandatario designado para dicho fin y, en el caso de persona natural, por este o su apoderado. No se acepta el pegado de la imagen de una firma o visto. Las ofertas se presentan foliadas.

#### Importante

- *Los formularios electrónicos que se encuentran en el SEACE y que los proveedores deben*

<sup>2</sup> Para mayor información sobre la normativa de firmas y certificados digitales ingresar a: <https://www.indecopi.gob.pe/web/firmas-digitales/firmar-y-certificados-digitales>





llenar para presentar sus ofertas, tienen carácter de declaración jurada.

- En caso la información contenida en los documentos escaneados que conforman la oferta no coincida con lo declarado a través del SEACE, prevalece la información declarada en los documentos escaneados.
- No se tomarán en cuenta las ofertas que se presenten en físico a la Entidad.

### 1.8. PRESENTACIÓN Y APERTURA DE OFERTAS

El participante presentará su oferta de manera electrónica a través del SEACE, desde las 00:01 horas hasta las 23:59 horas del día establecido para el efecto en el cronograma del procedimiento; adjuntando el archivo digitalizado que contenga los documentos que conforman la oferta de acuerdo a lo requerido en las bases.

El participante debe verificar antes de su envío, bajo su responsabilidad, que el archivo pueda ser descargado y su contenido sea legible.

#### Importante

*Los integrantes de un consorcio no pueden presentar ofertas individuales ni conformar más de un consorcio en un procedimiento de selección, o en un determinado ítem cuando se trate de procedimientos de selección según relación de ítems.*

En la apertura electrónica de la oferta, el comité de selección, verifica la presentación de lo exigido en la sección específica de las bases, de conformidad con el numeral 73.2 del artículo 73 del Reglamento. De no cumplir con lo requerido, la oferta se considera no admitida.

Asimismo, el comité de selección declara no admitidas las ofertas que se encuentran por debajo del noventa por ciento (90%) del valor referencial o que excedan en más del diez por ciento (10%) del valor referencial.

### 1.9. EVALUACIÓN DE LAS OFERTAS

La evaluación consiste en la aplicación de los factores de evaluación previstos en el Capítulo IV de la sección específica de las bases a las ofertas admitidas, con el objeto de determinar la oferta con el mejor puntaje y el orden de prelación de las ofertas.

Para determinar la oferta con el mejor puntaje, se toma en cuenta lo indicado en el numeral 74.2 del artículo 74 del Reglamento.

El desempate mediante sorteo se realiza de manera electrónica a través del SEACE.

#### Importante

*En el caso de procedimientos de selección por relación de ítems cuando la obra se ejecute fuera de la provincia de Lima y Callao y el monto del valor referencial de algún ítem no supere los novecientos mil Soles (S/ 900,000.00), a solicitud del postor se asigna una bonificación equivalente al diez por ciento (10%) sobre el puntaje total obtenido en dicho ítem por los postores con domicilio en la provincia donde se ejecuta la obra, o en las provincias colindantes, sean o no pertenecientes al mismo departamento o región. El domicilio es el consignado en la constancia de inscripción ante el RNP<sup>3</sup>.*

<sup>3</sup> La constancia de inscripción electrónica se visualizará en el portal web del Registro Nacional de Proveedores: [www.rnp.gob.pe](http://www.rnp.gob.pe)





#### 1.10. CALIFICACIÓN DE OFERTAS

Luego de culminada la evaluación, el comité de selección califica a los postores que obtuvieron el primer, segundo, tercer y cuarto lugar, según el orden de prelación, verificando que cumplan con los requisitos de calificación detallados en el numeral 3.2 del Capítulo III de la sección específica de las bases. La oferta del postor que no cumpla con los requisitos de calificación es descalificada.

Si alguno de los cuatro (4) postores no cumple con los requisitos de calificación, se aplica lo establecido en los numerales 75.2 y 75.3 del artículo 75 del Reglamento.

#### 1.11. SUBSANACIÓN DE LAS OFERTAS

La subsanación de las ofertas se sujeta a lo establecido en el artículo 60 del Reglamento. La corrección aritmética a la que hace referencia el numeral 60.4 de dicho artículo procede para la ejecución de obras a suma alzada.

El plazo que se otorgue para la subsanación no puede ser inferior a un (1) día hábil.

La solicitud de subsanación se realiza de manera electrónica a través del SEACE y será remitida al correo electrónico consignado por el postor al momento de realizar su inscripción en el RNP, siendo su responsabilidad el permanente seguimiento de las notificaciones a dicho correo. La notificación de la solicitud se entiende efectuada el día de su envío al correo electrónico.

La presentación de las subsanaciones se realiza a través del SEACE. No se tomará en cuenta la subsanación que se presente en físico a la Entidad.

#### 1.12. RECHAZO DE LAS OFERTAS

Previo al otorgamiento de la buena pro, el comité de selección revisa las ofertas económicas que cumplen los requisitos de calificación, de conformidad con lo establecido para el rechazo de ofertas, previsto en el artículo 68 del Reglamento, de ser el caso.

De rechazarse alguna de las ofertas calificadas, el comité de selección revisa el cumplimiento de los requisitos de calificación de los postores que siguen en el orden de prelación, en caso las hubiere.

#### 1.13. OTORGAMIENTO DE LA BUENA PRO

Definida la oferta ganadora, el comité de selección otorga la buena pro, mediante su publicación en el SEACE, incluyendo el cuadro comparativo y las actas debidamente motivadas de los resultados de la admisión, no admisión, evaluación, calificación, descalificación, rechazo y el otorgamiento de la buena pro.

#### 1.14. CONSENTIMIENTO DE LA BUENA PRO

Cuando se hayan presentado dos (2) o más ofertas, el consentimiento de la buena pro se produce a los ocho (8) días hábiles siguientes de la notificación de su otorgamiento, sin que los postores hayan ejercido el derecho de interponer el recurso de apelación.

En caso que se haya presentado una sola oferta, el consentimiento de la buena pro se produce el mismo día de la notificación de su otorgamiento.

El consentimiento del otorgamiento de la buena pro se publica en el SEACE al día hábil siguiente de producido.





**MUNICIPALIDAD PROVINCIAL DE SULLANA**  
**LICITACION PUBLICA N° 2-2024-MPS-CS-PRIMERA CONVOCATORIA**

**Importante**

*Una vez consentido el otorgamiento de la buena pro, el órgano encargado de las contrataciones o el órgano de la Entidad al que se haya asignado tal función realiza la verificación de la oferta presentada por el postor ganador de la buena pro conforme lo establecido en el numeral 64.6 del artículo 64 del Reglamento.*

*[Handwritten signatures]*





## CAPÍTULO II SOLUCIÓN DE CONTROVERSIAS DURANTE EL PROCEDIMIENTO DE SELECCIÓN

### 2.1. RECURSO DE APELACIÓN

A través del recurso de apelación se pueden impugnar los actos dictados durante el desarrollo del procedimiento de selección hasta antes del perfeccionamiento del contrato.

El recurso de apelación se presenta ante y es resuelto por el Tribunal de Contrataciones del Estado.

Los actos que declaren la nulidad de oficio, la cancelación del procedimiento de selección y otros actos emitidos por el Titular de la Entidad que afecten la continuidad de este, se impugnan ante el Tribunal de Contrataciones del Estado.

#### Importante

- Una vez otorgada la buena pro, el comité de selección, está en la obligación de permitir el acceso de los participantes y postores al expediente de contratación, salvo la información calificada como secreta, confidencial o reservada por la normativa de la materia, a más tardar dentro del día siguiente de haberse solicitado por escrito.

*Luego de otorgada la buena pro no se da a conocer las ofertas cuyos requisitos de calificación no fueron analizados y revisados por el comité de selección.*

- A efectos de recoger la información de su interés, los postores pueden valerse de distintos medios, tales como: (i) la lectura y/o toma de apuntes, (ii) la captura y almacenamiento de imágenes, e incluso (iii) pueden solicitar copia de la documentación obrante en el expediente, siendo que, en este último caso, la Entidad deberá entregar dicha documentación en el menor tiempo posible, previo pago por tal concepto.
- El recurso de apelación se presenta ante la Mesa de Partes del Tribunal o ante las oficinas desconcentradas del OSCE.

### 2.2. PLAZOS DE INTERPOSICIÓN DEL RECURSO DE APELACIÓN

La apelación contra el otorgamiento de la buena pro o contra los actos dictados con anterioridad a ella se interpone dentro de los ocho (8) días hábiles siguientes de haberse notificado el otorgamiento de la buena pro.

La apelación contra los actos dictados con posterioridad al otorgamiento de la buena pro, contra la declaración de nulidad, cancelación y declaratoria de desierto del procedimiento, se interpone dentro de los ocho (8) días hábiles siguientes de haberse tomado conocimiento del acto que se desea impugnar.





### CAPÍTULO III DEL CONTRATO

#### 3.1. PERFECCIONAMIENTO DEL CONTRATO

Los plazos y el procedimiento para perfeccionar el contrato se realizan conforme a lo indicado en el artículo 141 del Reglamento.

Para perfeccionar el contrato, el postor ganador de la buena pro debe presentar los documentos señalados en los artículos 139 y 175 del Reglamento, así como los previstos en la sección específica de las bases.

#### 3.2. GARANTÍAS

Las garantías que deben otorgar los postores y/o contratistas, según corresponda, son las de fiel cumplimiento del contrato y por los adelantos.

##### 3.2.1. GARANTÍA DE FIEL CUMPLIMIENTO

Como requisito indispensable para perfeccionar el contrato, el postor ganador debe entregar a la Entidad la garantía de fiel cumplimiento del mismo por una suma equivalente al diez por ciento (10%) del monto del contrato original. Esta se mantiene vigente hasta el consentimiento de la liquidación final.

##### 3.2.2. GARANTÍA DE FIEL CUMPLIMIENTO POR PRESTACIONES ACCESORIAS

En las contrataciones que conllevan la ejecución de prestaciones accesorias, tales como mantenimiento, reparación o actividades afines, se otorga una garantía adicional por una suma equivalente al diez por ciento (10%) del monto del contrato de la prestación accesoria, la misma que debe ser renovada periódicamente hasta el cumplimiento total de las obligaciones garantizadas.

##### 3.2.3. GARANTÍA POR ADELANTO

En caso se haya previsto en la sección específica de las bases la entrega de adelantos, el contratista debe presentar una garantía emitida por idéntico monto conforme a lo estipulado en el artículo 153 del Reglamento.

#### 3.3. REQUISITOS DE LAS GARANTÍAS

Las garantías que se presenten deben ser incondicionales, solidarias, irrevocables y de realización automática en el país, al solo requerimiento de la Entidad. Asimismo, deben ser emitidas por empresas que se encuentren bajo la supervisión directa de la Superintendencia de Banca, Seguros y Administradoras Privadas de Fondos de Pensiones y que cuenten con clasificación de riesgo B o superior. Asimismo, deben estar autorizadas para emitir garantías; o estar consideradas en la última lista de bancos extranjeros de primera categoría que periódicamente publica el Banco Central de Reserva del Perú.

##### Importante

*Corresponde a la Entidad verificar que las garantías presentadas por el postor ganador de la buena pro y/o contratista cumplan con los requisitos y condiciones necesarios para su aceptación y eventual ejecución; sin perjuicio de la determinación de las responsabilidades funcionales que correspondan.*





#### **Advertencia**

*Los funcionarios de las Entidades no deben aceptar garantías emitidas bajo condiciones distintas a las establecidas en el presente numeral, debiendo tener en cuenta lo siguiente:*

- 1. La clasificadora de riesgo que asigna la clasificación a la empresa que emite la garantía debe encontrarse listada en el portal web de la SBS (<http://www.sbs.gob.pe/sistema-financiero/clasificadoras-de-riesgo>).*
- 2. Se debe identificar en la página web de la clasificadora de riesgo respectiva, cuál es la clasificación vigente de la empresa que emite la garantía, considerando la vigencia a la fecha de emisión de la garantía.*
- 3. Para fines de lo establecido en el artículo 148 del Reglamento, la clasificación de riesgo B, incluye las clasificaciones B+ y B.*
- 4. Si la empresa que otorga la garantía cuenta con más de una clasificación de riesgo emitida por distintas empresas listadas en el portal web de la SBS, bastará que en una de ellas cumpla con la clasificación mínima establecida en el Reglamento.*

*En caso exista alguna duda sobre la clasificación de riesgo asignada a la empresa emisora de la garantía, se deberá consultar a la clasificadora de riesgos respectiva.*

*De otro lado, además de cumplir con el requisito referido a la clasificación de riesgo, a efectos de verificar si la empresa emisora se encuentra autorizada por la SBS para emitir garantías, debe revisarse el portal web de dicha Entidad (<http://www.sbs.gob.pe/sistema-financiero/relacion-de-empresas-que-se-encuentran-autorizadas-a-emitar-cartas-fianza>).*

*Los funcionarios competentes deben verificar la autenticidad de la garantía a través de los mecanismos establecidos (consulta web, teléfono u otros) por la empresa emisora.*

#### **3.4. EJECUCIÓN DE GARANTÍAS**

La Entidad puede solicitar la ejecución de las garantías conforme a los supuestos contemplados en el artículo 155 del Reglamento.

#### **3.5. ADELANTOS**

La Entidad puede establecer la entrega de adelantos directos y adelantos para materiales e insumos, y en el caso de contratos bajo la modalidad llave en mano, para equipamiento y mobiliario, de conformidad con el artículo 180 del Reglamento, siempre que ello haya sido previsto en la sección específica de las bases.

Asimismo, la Entidad puede establecer la obligación de constituir un fideicomiso para el manejo de los recursos que el contratista reciba a título de adelanto, de acuerdo al procedimiento, plazos y requisitos señalados en los artículos 184 y 185 del Reglamento.

#### **3.6. VALORIZACIONES**

Las valorizaciones son la cuantificación económica de un avance físico en la ejecución de la obra, realizada en un período determinado, tienen el carácter de pagos a cuenta y son elaboradas el último día de cada período previsto en la sección específica de las bases, por el inspector o supervisor, según corresponda y el contratista.

En caso se haya suscrito contrato con un consorcio, el pago de las valorizaciones se realizará a quien se indique en el contrato de consorcio.





**Advertencia**

*En caso de retraso en los pagos a cuenta o pago final por parte de la Entidad, salvo que se deba a caso fortuito o fuerza mayor, esta reconoce al contratista los intereses legales correspondientes, de conformidad con el artículo 39 de la Ley y los artículos 1244, 1245 y 1246 del Código Civil, debiendo repetir contra los responsables de la demora injustificada.*

**3.7. REAJUSTES**

Los reajustes se calculan conforme lo indicado en el numeral 38.3 del artículo 38 y el artículo 195 del Reglamento.

**Importante**

*Tanto la elaboración como la aplicación de las fórmulas polinómicas se sujetan a lo dispuesto en el Decreto Supremo N° 011-79-VC y sus modificatorias, ampliatorias y complementarias.*

**3.8. PENALIDADES**

**3.12.1. PENALIDAD POR MORA EN LA EJECUCIÓN DE LA PRESTACIÓN**

En caso de retraso injustificado del contratista en la ejecución de las prestaciones objeto del contrato, la Entidad le aplica automáticamente una penalidad por mora por cada día de atraso, de conformidad con el artículo 162 del Reglamento.

**3.12.2. OTRAS PENALIDADES**

La Entidad puede establecer penalidades distintas a la mencionada en el numeral precedente, según lo previsto en el artículo 163 del Reglamento y lo indicado en la sección específica de las bases.

Estos dos tipos de penalidades se calculan en forma independiente y pueden alcanzar cada una un monto máximo equivalente al diez por ciento (10%) del monto del contrato vigente, o de ser el caso, del ítem que debió ejecutarse.

**3.9. INCUMPLIMIENTO DEL CONTRATO**

Las causales para la resolución del contrato, serán aplicadas de conformidad con el artículo 36 de la Ley y 164 del Reglamento.

**3.10. DISPOSICIONES FINALES**

Todos los demás aspectos del presente procedimiento no contemplados en las bases se regirán supletoriamente por la Ley y su Reglamento, así como por las disposiciones legales vigentes.

*[Handwritten signatures]*





## SECCIÓN ESPECÍFICA

### CONDICIONES ESPECIALES DEL PROCEDIMIENTO DE SELECCIÓN

(EN ESTA SECCIÓN LA ENTIDAD DEBERÁ COMPLETAR LA INFORMACIÓN EXIGIDA, DE ACUERDO A LAS INSTRUCCIONES INDICADAS)

*[Handwritten signatures]*





**CAPÍTULO I  
GENERALIDADES**

**1.1. ENTIDAD CONVOCANTE**

Nombre : MUNICIPALIDAD PROVINCIAL DE SULLANA  
RUC N° : 20154477021  
Domicilio legal : CALLE BOLIVAR N° 160 SULLANA – SULLANA – PIURA.  
Teléfono : 073-502730  
Correo electrónico : procesosmp.sullana@gmail.com

**1.2. OBJETO DE LA CONVOCATORIA**

El presente procedimiento de selección tiene por objeto la contratación de la ejecución de la obra **"CONSTRUCCION DE PISTAS Y VEREDAS EN LA URBANIZACION ENRIQUE LOPEZ ALBUJAR I ETAPA, DISTRITO DE SULLANA, PROVINCIA DE SULLANA - PIURA"**, CUI N° 2233877.

**1.3. VALOR REFERENCIAL<sup>4</sup>**

El valor referencial asciende a **S/ 8'442,668.76** (OCHO MILLONES CUATROCIENTOS CUARENTA Y DOS MIL SEISCIENTOS SESENTA Y OCHO CON 76/100 SOLES), incluidos los impuestos de Ley y cualquier otro concepto que incida en el costo total de la ejecución de la obra. El valor referencial ha sido calculado al mes de ABRIL del 2024.

Valor Referencial (VR)	Límites <sup>5</sup>	
	Inferior	Superior
<b>S/ 8'442,668.76</b> OCHO MILLONES CUATROCIENTOS CUARENTA Y DOS MIL SEISCIENTOS SESENTA Y OCHO CON 76/100 SOLES, INCLUYE IGV.	<b>S/ 7'598,401.89</b> SIETE MILLONES QUINIENTOS NOVENTA Y OCHO MIL CUATROCIENTOS UNO CON 89/100 SOLES, INCLUYE IGV.	<b>S/ 9'286,935.63</b> NUEVE MILLONES DOSCIENTOS OCHENTA Y SEIS MIL NOVECIENTOS TREINTA Y CINCO CON 63/100 SOLES, INCLUYE IGV.

**Importante**

*El precio de las ofertas no puede exceder los límites del valor referencial de conformidad con el numeral 28.2 del artículo 28 de la Ley.*

**1.4. EXPEDIENTE DE CONTRATACIÓN**

Documento y fecha de aprobación del expediente de contratación

RESOLUCIÓN DE GERENCIA  
MUNICIPAL N° 313-  
2024/MPS-GM del 22 de  
JULIO de 2024.

<sup>4</sup> El monto del valor referencial indicado en esta sección de las bases no debe diferir del monto del valor referencial consignado en la ficha del procedimiento en el SEACE. No obstante, de existir contradicción entre estos montos, primará el monto del valor referencial indicado en las bases aprobadas.

<sup>5</sup> De acuerdo a lo señalado en el artículo 48 del Reglamento, estos límites se calculan considerando dos (2) decimales. Para ello, si el límite inferior tiene más de dos (2) decimales, se aumenta en un dígito el valor del segundo decimal; en el caso del límite superior, se considera el valor del segundo decimal sin efectuar el redondeo.





**MUNICIPALIDAD PROVINCIAL DE SULLANA**  
**LICITACION PUBLICA N° 2-2024-MPS-CS-PRIMERA CONVOCATORIA**

Documento y fecha de aprobación del expediente técnico

RESOLUCIÓN DE GERENCIA MUNICIPAL N° 0172-2023/MPS-GM del 05 de MAYO de 2023.

Documento y fecha de actualización del expediente técnico, de corresponder

RESOLUCIÓN DE GERENCIA MUNICIPAL N° 297-2024/MPS-GM del 10 de JULIO de 2024

Tipo y número del procedimiento de selección que se convocó para la elaboración del expediente técnico, de corresponder

SERVICIO DE CONSULTORIA DE OBRA MENOR A 8 UIT.

### 1.5. FUENTE DE FINANCIAMIENTO

RECURSOS DETERMINADOS.

#### Importante

*La fuente de financiamiento debe corresponder a aquella prevista en la Ley de Equilibrio Financiero del Presupuesto del Sector Público del año fiscal en el cual se convoca el procedimiento de selección.*

### 1.6. SISTEMA DE CONTRATACIÓN

El presente procedimiento se rige por el sistema de PRECIOS UNITARIOS, de acuerdo con lo establecido en el expediente de contratación respectivo.

### 1.7. MODALIDAD DE EJECUCIÓN

ADMINISTRACIÓN INDIRECTA O CONTRATA.

### 1.8. ALCANCES DEL REQUERIMIENTO

El alcance de la ejecución de la obra está definido en el Capítulo III de la presente sección de las bases.

### 1.9. PLAZO DE EJECUCIÓN DE LA OBRA

El plazo de ejecución de la obra materia de la presente convocatoria, es de CIENTO OCHENTA (180) días calendario, en concordancia con lo establecido en el expediente de contratación y en el expediente técnico de obra.

### 1.10. COSTO DE REPRODUCCIÓN Y ENTREGA DE BASES Y DEL EXPEDIENTE TÉCNICO DE LA OBRA

Los participantes registrados tienen el derecho a recabar las bases y el expediente técnico de la obra en versión impresa o digital, según su elección, para cuyo efecto deben:

Pagar en : En **CAJA DE LA ENTIDAD**, sito en CALLE BOLÍVAR N° 160 – SULLANA – SULLANA – PIURA.

Recoger en : OFICINA DE ABASTECIMIENTO, TERCER PISO DE LA CALLE BOLÍVAR N° 160 – SULLANA – SULLANA – PIURA.





**MUNICIPALIDAD PROVINCIAL DE SULLANA**  
**LICITACION PUBLICA N° 2-2024-MPS-CS-PRIMERA CONVOCATORIA**

Costo de bases : Impresa: **S/ 10.00** (Diez con 00/100 Soles)

Costo del expediente técnico : Impreso: **S/ 800.00** (OCHOCIENTOS MIL CON 00/100 SOLES)

Digital: **S/ 10.00** (Diez con 00/100 Soles)

Las bases y el expediente técnico se entregan inmediatamente después de realizado el pago correspondiente. Excepcionalmente, el expediente técnico en versión impresa puede ser entregado dentro del plazo máximo de un (1) día hábil de efectuado el pago.

**Importante**

- *La Entidad debe entregar una constancia o formulario de cargos en donde consta que el participante recibió el expediente técnico completo. Dicha constancia o formulario debe incluir un índice del contenido del expediente técnico y número de folios correspondientes.*
- *El costo de entrega del ejemplar de las bases y del expediente técnico, no puede exceder el costo de su reproducción.*

**Advertencia**

*Las Entidades deben cautelar bajo responsabilidad que la versión impresa y digital del expediente técnico correspondan a la versión original del expediente técnico aprobado.*

**1.11. ACCESO VIRTUAL AL EXPEDIENTE TÉCNICO DE LA OBRA**

El expediente técnico de la obra en versión digital se encuentra publicado en el SEACE, obligatoriamente, desde la fecha de la convocatoria del presente procedimiento de selección.

Adicionalmente, el expediente técnico se encuentra publicado en la bandeja del procedimiento de selección de la plataforma del SEACE V.3, el cual es de acceso libre y gratuito.

**1.12. BASE LEGAL**

- Ley N° 31953, Ley de Presupuesto del Sector Público para el Año Fiscal 2024.
- Ley N° 31954, Ley de Equilibrio Financiero del Presupuesto del Sector Público del año fiscal 2024.
- Decreto Supremo N° 082-2019-EF, que aprueba el TUO de la Ley N° 30225, Ley de Contrataciones del Estado. (En adelante la LCE).
- Decreto Supremo N° 344-2018-EF, que aprueba el Reglamento de la Ley de Contrataciones del Estado. (En adelante el RLCE).
- Ley N° 27806, Ley de Transparencia y de Acceso a la Información Pública.
- Decreto Legislativo N° 1440, Decreto Legislativo del Sistema Nacional de Presupuesto Público.
- Decreto Supremo N° 004-2019-JUS, TUO de la Ley N° 27444 – Ley del Procedimiento Administrativo General.
- Código Civil.
- Decreto Supremo N° 011-79-VC.

Las referidas normas incluyen sus respectivas modificaciones, de ser el caso.





## CAPÍTULO II DEL PROCEDIMIENTO DE SELECCIÓN

### 2.1. CALENDARIO DEL PROCEDIMIENTO DE SELECCIÓN

Según el cronograma de la ficha de selección de la convocatoria publicada en el SEACE.

#### Importante

*De conformidad con la vigesimosegunda Disposición Complementaria Final del Reglamento, en caso la Entidad (Ministerios y sus organismos públicos, programas o proyectos adscritos) haya difundido el requerimiento a través del SEACE siguiendo el procedimiento establecido en dicha disposición, no procede formular consultas u observaciones al requerimiento.*

### 2.2. CONTENIDO DE LAS OFERTAS

La oferta contendrá, además de un índice de documentos<sup>6</sup>, la siguiente documentación:

#### 2.2.1. Documentación de presentación obligatoria

##### 2.2.1.1. Documentos para la admisión de la oferta

- Declaración jurada de datos del postor. **(Anexo N° 1)**
- Documento que acredite la representación de quien suscribe la oferta.

En caso de persona jurídica, copia del certificado de vigencia de poder del representante legal, apoderado o mandatario designado para tal efecto.

En caso de persona natural, copia del documento nacional de identidad o documento análogo, o del certificado de vigencia de poder otorgado por persona natural, del apoderado o mandatario, según corresponda.

En el caso de consorcios, este documento debe ser presentado por cada uno de los integrantes del consorcio que suscriba la promesa de consorcio, según corresponda.

#### Advertencia

*De acuerdo con el artículo 4 del Decreto Legislativo N° 1246, las Entidades están prohibidas de exigir a los administrados o usuarios la información que puedan obtener directamente mediante la interoperabilidad a que se refieren los artículos 2 y 3 de dicho Decreto Legislativo. En esa medida, si la Entidad es usuaria de la Plataforma de Interoperabilidad del Estado – PIDE<sup>7</sup> y siempre que el servicio web se encuentre activo en el Catálogo de Servicios de dicha plataforma, no corresponderá exigir el certificado de vigencia de poder y/o documento nacional de identidad.*

- Declaración jurada de acuerdo con el literal b) del artículo 52 del Reglamento. **(Anexo N° 2)**
- Declaración jurada de cumplimiento del Expediente Técnico, según el numeral 3.1 del Capítulo III de la presente sección. **(Anexo N° 3)**

<sup>6</sup> La omisión del índice no determina la no admisión de la oferta.

<sup>7</sup> Para mayor información de las Entidades usuarias y del Catálogo de Servicios de la Plataforma de Interoperabilidad del Estado – PIDE ingresar al siguiente enlace <https://www.gobiernodigital.gob.pe/interoperabilidad/>





- e) Declaración jurada de plazo de ejecución de la obra. **(Anexo N° 4)**
- f) Promesa de consorcio con firmas legalizadas, de ser el caso, en la que se consigne los integrantes, el representante común, el domicilio común y las obligaciones a las que se compromete cada uno de los integrantes del consorcio, así como el porcentaje equivalente a dichas obligaciones. **(Anexo N° 5)**
- g) El precio de la oferta en **SOLES** y:
  - ✓ El desagregado de partidas, cuando el procedimiento se haya convocado a suma alzada.
  - ✓ Los precios unitarios, considerando las partidas según lo previsto en el último párrafo del literal b) del artículo 35 del Reglamento.

Asimismo, la oferta incluye el monto de la prestación accesoria, cuando corresponda. **(Anexo N° 6)**

El precio total de la oferta y los subtotales que lo componen deben ser expresados con dos (2) decimales. Los precios unitarios pueden ser expresados con más de dos (2) decimales.

**Importante**

- *El comité de selección no puede incorporar documentos adicionales para la admisión de la oferta a los establecidos en este acápite.*
- *El análisis de precios unitarios y el detalle de los gastos generales fijos y variables de la oferta se presentan para el perfeccionamiento del contrato.*
- *El comité de selección declara no admitidas las ofertas que no se encuentren dentro de los límites del valor referencial previstos en el numeral 28.2 del artículo 28 de la Ley. Asimismo, verifica la presentación de los documentos requeridos. De no cumplir con lo requerido, la oferta se considera no admitida.*

**2.2.1.2. Documentos para acreditar los requisitos de calificación**

Incorporar en la oferta los documentos que acreditan los **"Requisitos de Calificación"** que se detallan en el numeral 3.2 del Capítulo III de la presente sección de las bases.

**2.2.2. Documentación de presentación facultativa:**

- a) Incorporar en la oferta los documentos que acreditan los "Factores de Evaluación" establecidos en el Capítulo IV de la presente sección de las bases, a efectos de obtener el puntaje previsto en dicho Capítulo para cada factor.

**Advertencia**

*El comité de selección no podrá exigir al postor la presentación de documentos que no hayan sido indicados en los acápites "Documentos para la admisión de la oferta", "Requisitos de calificación" y "Factores de evaluación".*

**2.3. REQUISITOS PARA PERFECCIONAR EL CONTRATO**

El postor ganador de la buena pro debe presentar los siguientes documentos para perfeccionar el contrato:

- a) Garantía de fiel cumplimiento del contrato.





**MUNICIPALIDAD PROVINCIAL DE SULLANA**  
**LICITACION PUBLICA N° 2-2024-MPS-CS-PRIMERA CONVOCATORIA**

- b) Garantía de fiel cumplimiento por prestaciones accesorias, de ser el caso. NO APLICA
- c) Solicitud para la constitución del fideicomiso, en el marco de lo establecido en el literal a) del numeral 184.9 del artículo 184 del Reglamento, de ser el caso<sup>8</sup>.
- d) Contrato de consorcio con firmas legalizadas ante Notario de cada uno de los integrantes, de ser el caso.
- e) Código de cuenta interbancaria (CCI) o, en el caso de proveedores no domiciliados, el número de su cuenta bancaria y la entidad bancaria en el exterior.
- f) Copia de la vigencia del poder del representante legal de la empresa que acredite que cuenta con facultades para perfeccionar el contrato, cuando corresponda.
- g) Copia de DNI del postor en caso de persona natural, o de su representante legal en caso de persona jurídica.

**Advertencia**

*De acuerdo con el artículo 4 del Decreto Legislativo N° 1246, las Entidades están prohibidas de exigir a los administrados o usuarios la información que puedan obtener directamente mediante la interoperabilidad a que se refieren los artículos 2 y 3 de dicho Decreto Legislativo. En esa medida, si la Entidad es usuaria de la Plataforma de Interoperabilidad del Estado – PIDE<sup>9</sup> y siempre que el servicio web se encuentre activo en el Catálogo de Servicios de dicha plataforma, no corresponderá exigir los documentos previstos en los literales e) y f).*

- h) Domicilio para efectos de la notificación durante la ejecución del contrato.
- i) Autorización de notificación de la decisión de la Entidad sobre la solicitud de ampliación de plazo mediante medios electrónicos de comunicación<sup>10</sup>. **(Anexo N° 12)**
- j) Constancia de capacidad libre de contratación expedida por el RNP<sup>11</sup>.
- k) Programa de Ejecución de Obra (CPM) el cual presenta la ruta crítica y el calendario de avance de obra valorizado.
- l) Calendario de adquisición de materiales e insumos necesarios para la ejecución de obra, en concordancia con el calendario de avance de obra valorizado. Este calendario se actualiza con cada ampliación de plazo otorgada, en concordancia con el calendario de avance de obra valorizado vigente.
- m) Calendario de utilización de equipo, en caso la naturaleza de la contratación lo requiera.
- n) Memoria en la que se señalen las consideraciones que se han tomado en cuenta para la elaboración de los documentos indicados en los literales k) l) y m).
- o) Análisis de precios unitarios de las partidas y detalle de los gastos generales fijos y variables de la oferta, en caso de obras sujetas a precios unitarios<sup>12</sup>.
- p) Desagregado por partidas que dio origen a la oferta, en caso de obras a suma alzada.
- q) Copia de documentos que sustenten la propiedad, la posesión, el compromiso de compra venta o alquiler u otro documento que acredite la disponibilidad del requisito de calificación equipamiento estratégico. En el caso que el postor ganador sea un consorcio los documentos de acreditación de este requisito pueden estar a nombre del consorcio o de uno de sus integrantes.
- r) Copia de los diplomas que acrediten la formación académica requerida del plantel profesional clave, en caso que el grado o título profesional requerido no se encuentre publicado en el Registro Nacional de Grados Académicos y Títulos Profesionales a cargo de la de la Superintendencia Nacional de Educación Superior Universitaria – SUNEDU<sup>13</sup>.
- s) Copia de (i) contratos y su respectiva conformidad o (ii) constancias o (iii) certificados o (iv) cualquier otra documentación que, de manera fehaciente demuestre la experiencia del personal que conforma el plantel profesional clave.

<sup>8</sup> Cuando la Entidad no haya incorporado en las bases la obligación de constituir un fideicomiso para la administración de los adelantos destinados a la ejecución de obra, el postor adjudicado puede presentar la solicitud para la constitución del fideicomiso.

<sup>9</sup> Para mayor información de las Entidades usuarias y del Catálogo de Servicios de la Plataforma de Interoperabilidad del Estado – PIDE ingresar al siguiente enlace <https://www.gobiernodigital.gob.pe/interoperabilidad/>

<sup>10</sup> En tanto se implemente la funcionalidad en el SEACE, de conformidad con la Primera Disposición Complementaria Transitoria del Decreto Supremo N° 234-2022-EF.

<sup>11</sup> Este requisito no aplica para procedimientos de contratación directa por la causal de carácter de secreto, secreto militar o por razones de orden interno.

<sup>12</sup> La Entidad puede requerir este documento en caso de obras a suma alzada.

<sup>13</sup> <https://enlinea.sunedu.gob.pe/>





### Importante

- La Entidad debe aceptar las diferentes denominaciones utilizadas para acreditar la carrera profesional requerida, aun cuando no coincida literalmente con aquella prevista en los requisitos de calificación (por ejemplo Ingeniería Ambiental, Ingeniería en Gestión Ambiental, Ingeniería y Gestión Ambiental u otras denominaciones).
- Los documentos que acreditan la experiencia del personal deben incluir como mínimo los nombres y apellidos del profesional, el cargo desempeñado, el plazo de la prestación indicando el día, mes y año de inicio y culminación, el nombre de la Entidad u organización que emite el documento, la fecha de emisión y nombres y apellidos de quien suscribe el documento.

En caso estos documentos establezcan el plazo de la experiencia adquirida por el profesional en meses sin especificar los días la Entidad debe considerar el mes completo.

De presentarse experiencia ejecutada paralelamente (trasape), para el cómputo del tiempo de dicha experiencia sólo se considerará una vez el periodo traslapado. No obstante, de presentarse periodos traslapados en el residente de obra, no se considera ninguna de las experiencias acreditadas, salvo la ejecución de obras por paquete.

Se considerará aquella experiencia que no tenga una antigüedad mayor a veinticinco (25) años anteriores a la fecha de la presentación de ofertas.

Asimismo, la Entidad debe valorar de manera integral los documentos presentados para acreditar dicha experiencia. En tal sentido, aun cuando en los documentos presentados la denominación del cargo o puesto no coincida literalmente con aquella prevista en los requisitos de calificación, se deberá validar la experiencia si las actividades que realizó el profesional corresponden con la función propia del cargo o puesto requerido.

- Cuando el postor ganador de la buena pro presenta como plantel profesional clave a profesionales que se encuentren prestando servicios como residente o supervisor en obras contratadas por la Entidad que no cuentan con recepción, procede otorgar plazo adicional para subsanar, conforme lo previsto en el literal a) del artículo 141 del Reglamento.
- En caso que el postor ganador de la buena pro sea un consorcio, las garantías que presente este para el perfeccionamiento del contrato, así como durante la ejecución contractual, de ser el caso, además de cumplir con las condiciones establecidas en el artículo 33 de la Ley y en el artículo 148 del Reglamento, deben consignar expresamente el nombre completo o la denominación o razón social de los integrantes del consorcio, en calidad de garantizados, de lo contrario no podrán ser aceptadas por las Entidades. No se cumple el requisito antes indicado si se consigna únicamente la denominación del consorcio, conforme lo dispuesto en la Directiva "Participación de Proveedores en Consorcio en las Contrataciones del Estado".

### Importante

- Corresponde a la Entidad verificar que las garantías presentadas por el postor ganador de la buena pro cumplan con los requisitos y condiciones necesarios para su aceptación y eventual ejecución, sin perjuicio de la determinación de las responsabilidades funcionales que correspondan.
- De conformidad con el Reglamento Consular del Perú aprobado mediante Decreto Supremo N° 076-2005-RE para que los documentos públicos y privados extendidos en el exterior tengan validez en el Perú, deben estar legalizados por los funcionarios consulares peruanos y refrendados por el Ministerio de Relaciones Exteriores del Perú, salvo que se trate de documentos públicos emitidos en países que formen parte del Convenio de la Apostilla, en cuyo caso bastará con que estos cuenten con la Apostilla de la Haya<sup>14</sup>.

<sup>14</sup> Según lo previsto en la Opinión N° 009-2016/DTN.





- La Entidad no puede exigir documentación o información adicional a la consignada en el presente numeral para el perfeccionamiento del contrato.

## 2.4. PERFECCIONAMIENTO DEL CONTRATO

El contrato se perfecciona con la suscripción del documento que lo contiene. Para dicho efecto el postor ganador de la buena pro, dentro del plazo previsto en el artículo 141 del Reglamento, debe presentar la documentación requerida en MESA DE PARTES DE LA ENTIDAD, sito en CALLE BOLÍVAR N° 160 – SULLANA – SULLANA -PIURA, en las fechas señaladas en el cronograma, en el horario de 08:00 a 16:00 horas, debiendo estar dirigidos al AREA DE CONTRATACIONES.

### Importante

*En el caso de contratación de obras por paquete, se debe suscribir un contrato por cada obra incluida en el paquete.*

## 2.5. ADELANTOS<sup>15</sup>

### 2.5.1. FIDEICOMISO DE ADELANTO DE OBRA

Para la administración de los adelantos destinados a la ejecución de la obra, se constituirá un fideicomiso conforme a lo establecido en los artículos 184 y 185 del Reglamento. El procedimiento para la solicitud y entrega de los adelantos se rige por lo dispuesto en dichos artículos.

### 2.5.2. ADELANTO DIRECTO

"La Entidad otorgará UN ÚNICO adelanto directo por el diez por ciento (10%) del monto del contrato original.

### 2.5.3. ADELANTO PARA MATERIALES E INSUMOS

"La Entidad otorgará UN ÚNICO adelanto para materiales e insumos por el veinte por ciento (20%) del monto del contrato original, conforme al calendario de adquisición de materiales e insumos presentado por el contratista.

## 2.6. VALORIZACIONES

El periodo de valorización será **MENSUAL**.

### Importante

- Cuando el periodo de valorización establecido por la Entidad sea el mensual, el plazo del pago de la valorización se regirá por lo dispuesto en el numeral 194.7 del artículo 194 del Reglamento. En cambio, si la Entidad prevé un periodo de valorización distinto al mensual, se debe establecer los plazos y procedimiento aplicables para la valorización, teniendo en consideración lo dispuesto en el numeral 194.6 del referido artículo, así como el plazo para el pago de las valorizaciones.
- Las valorizaciones de obra se presentan a través del módulo de ejecución contractual del SEACE. Dicha obligación aplica a los contratos de obra que deriven de procedimientos de selección para la ejecución de obras, convocados a partir de la entrada en vigencia de la Directiva N° 001-2022-OSCE/CD "Gestión de las valorizaciones de obra a través del SEACE"<sup>16</sup>.

<sup>15</sup> Si la Entidad ha previsto la entrega de adelantos, debe prever el procedimiento para su entrega, conforme a lo previsto en los artículos 181 y 182 del Reglamento.

<sup>16</sup> Aprobada mediante Resolución N° 002-2022-OSCE-PRE y modificada mediante Resolución N° 042-2022-OSCE/PRE,





**MUNICIPALIDAD PROVINCIAL DE SULLANA**  
**LICITACION PUBLICA N° 2-2024-MPS-CS-PRIMERA CONVOCATORIA**

*Mediante comunicado el OSCE publica y difunde la relación de Entidades obligadas a usar la sección de valorizaciones electrónicas como medio para la gestión de las valorizaciones de obra. El primer listado de entidades obligadas se encuentra publicado en el siguiente enlace:*

*<https://www.gob.pe/institucion/osce/noticias/575017-comunicado-n-001-2022-osce>*

**2.7. PLAZO PARA EL PAGO DEL SALDO DE LA LIQUIDACIÓN DEL CONTRATO DE OBRA**

La Entidad o el contratista, según corresponda, deben efectuar el pago del monto correspondiente al saldo de la liquidación del contrato de obra, en el plazo de QUINCE (15) días calendario, computados desde el día siguiente del consentimiento de la liquidación. Para tal efecto, la parte que solicita el pago debe presentar el comprobante de pago respectivo.





### CAPÍTULO III REQUERIMIENTO

#### 3.1. EXPEDIENTE TÉCNICO E INFORMACIÓN COMPLEMENTARIA DEL EXPEDIENTE TÉCNICO



#### TERMINOS DE REFERENCIA

"CONSTRUCCION DE PISTAS Y VEREDAS EN LA URB. ENRIQUE LOPEZ ALBUJAR I ETAPA, DISTRITO DE SULLANA, PROVINCIA DE SULLANA - PIURA" - CUI N° 2233877

573

#### TERMINOS DE REFERENCIA

##### I. CONSIDERACIONES GENERALES

##### 1. NOMBRE Y CODIGO DEL PROYECTO

##### 1.1. NOMBRE DEL PROYECTO:

"CONSTRUCCION DE PISTAS Y VEREDAS EN LA URB. ENRIQUE LOPEZ ALBUJAR I ETAPA, DISTRITO DE SULLANA, PROVINCIA DE SULLANA - PIURA" - CUI N° 2233877.

##### 1.2. CÓDIGO DEL PROYECTO:

CUI N° 2233877.

##### 2. UBICACIÓN, ACCESOS AL PROYECTO Y PLANO DE CIERRE DE BRECHAS

##### 2.1. UBICACIÓN:

La zona en estudio se encuentra ubicada en el distrito de Sullana, uno de los 8 distritos de la provincia que lleva el mismo nombre.

Departamento : Piura  
Provincia : Sullana  
Distrito : Sullana  
Localidad : Urb. López Albújar I Etapa  
Coordenadas UTM : WGS84 Zona 17S.

Punto central: 533804.675Me, 9456985.023Ms.



FIGURA N° 01: MACROLOCALIZACIÓN

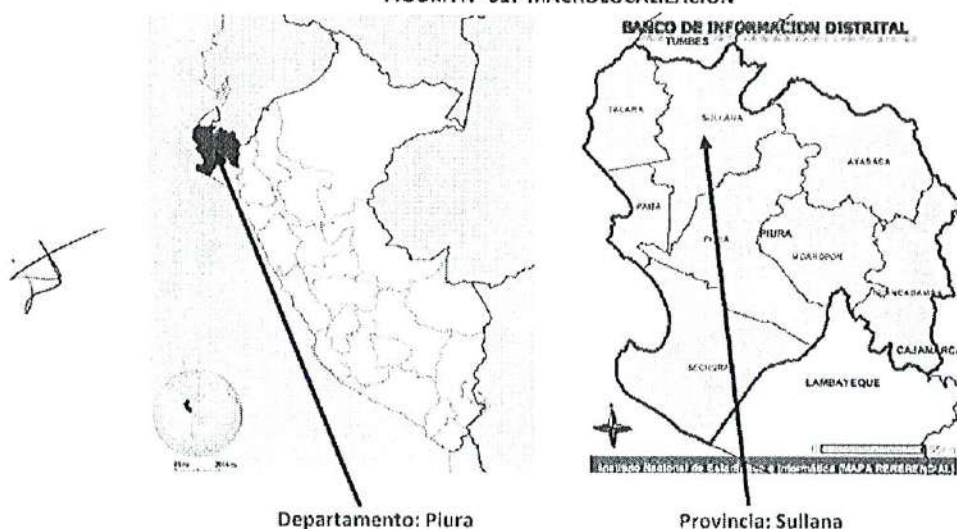

Departamento: Piura

Provincia: Sullana





572



**TERMINOS DE REFERENCIA**

"CONSTRUCCION DE PISTAS Y VEREDAS EN LA URB. ENRIQUE LOPEZ ALBUJAR I ETAPA, DISTRITO DE SULLANA, PROVINCIA DE SULLANA - PIURA" - CUI N° 2233677

FIGURA N° 02: MICROLOCALIZACIÓN



Distrito: Sullana



Imagen satelital de la Urb. López Albújar I Etapa





### **TERMINOS DE REFERENCIA**

"CONSTRUCCION DE PISTAS Y VEREDAS EN LA URB. ENRIQUE LOPEZ ALBUJAR I ETAPA, DISTRITO DE SULLANA, PROVINCIA DE SULLANA - PIURA" - CUI N° 2233877

571

#### **2.2. ACCESIBILIDAD A LA ZONA DEL PROYECTO**

La principal vía de acceso a la zona de estudio es a través de la carretera Piura-Sullana. El transporte público se realiza a través mototaxis, autos, camionetas y buses.

Si se viene del mismo Sullana, se ingresa a la carretera Panamericana y cruzando a la derecha se puede ingresar por Tv. San Hilarion o por Psje 09. Y si se viene por Av. Champagnat, al final de esta, se cruza a la derecha, cruza carretera Panamericana y se ingresa por calle E.

Si se viene de Piura por carretera panamericana, el acceso a esta zona es cruzando a la izquierda, pudiendo entrar por cualquiera de las 3 calles antes indicadas.

#### **2.3. PLANO DE CIERRE DE BRECHAS**

De acuerdo al área del proyecto a intervenir, incluida su reformulación con fines de evacuación pluvial, esta se encuentra delimitada por las siguientes calles:

- CALLE SAN HILARION: ENTRE CALLE F Y PANAMERICANA.
- CALLE F: ENTRE SAN HILARION Y CALLE E.
- CALLE E: ENTRE CALLE F Y CALL. STO TOMAS.
- CALLE SANTO TOMAS: ENTRE PANAMERICANA Y CALLE E.
- PANAMERICANA: ENTRE CALLE SANTO TOMAS Y CALLE SAN HILARION, y
- CALLE SANTA TERESA: ENTRE AV. SAN HILARION Y CANAL VIA.



Esta limitación de área y de accesos a la misma, así como las transversales, calles y pasajes internos que comprenden la pavimentación del presente proyecto, se muestra en el plano (croquis) líneas más abajo y, es producto del plano topográfico del área y calles a intervenir con trabajos de pavimentación.

Por lo tanto, el proyecto plantea la necesidad del cierre y control de los dieciocho (18) Ingresos o accesos al Urb. López Albújar I etapa, a fin de evitar el ingreso de unidades móviles al área de obra durante el tiempo de ejecución de trabajos en cada sector y así evitar imprevistos, dificultades y accidentes.





570



### TERMINOS DE REFERENCIA

"CONSTRUCCION DE PISTAS Y VEREDAS EN LA URB. ENRIQUE LOPEZ ALBUJAR I ETAPA, DISTRITO DE SULLANA, PROVINCIA DE SULLANA - PIURA" - CUI N° 2233877

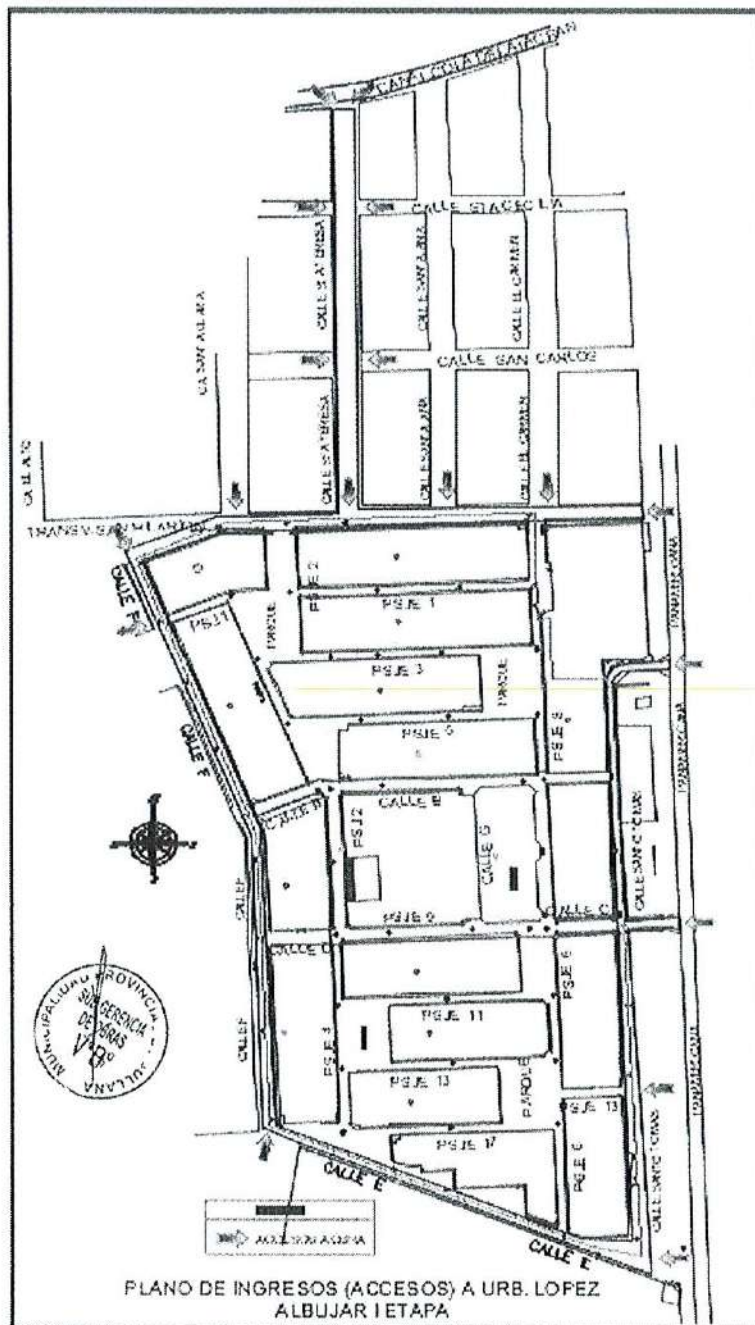

PLANO DE CIERRE DE BRECHAS





### TERMINOS DE REFERENCIA

"CONSTRUCCION DE PISTAS Y VEREDAS EN LA URB. ENRIQUE LOPEZ ALBUJAR I ETAPA, DISTRITO DE SULLANA, PROVINCIA DE SULLANA - PIURA" - CUI N° 2233877

569

#### 3. UBICACIÓN DE MATERIAL EXCEDENTE DE OBRA (BOTADEROS).

Nota: Se mantiene igual a Expediente Técnico de junio 2020, ya que el objetivo de este Servicio es la Reformulación con fines de evacuación pluvial definitiva y su Actualización de Precios a abril 2024.

Que, con Resolución de Gerencia Municipal N°136-2016/MPS-GM se aprueba la utilización de la cantera en desuso como escombrera municipal, para la eliminación es escombros o desmonte proveniente de Obra.

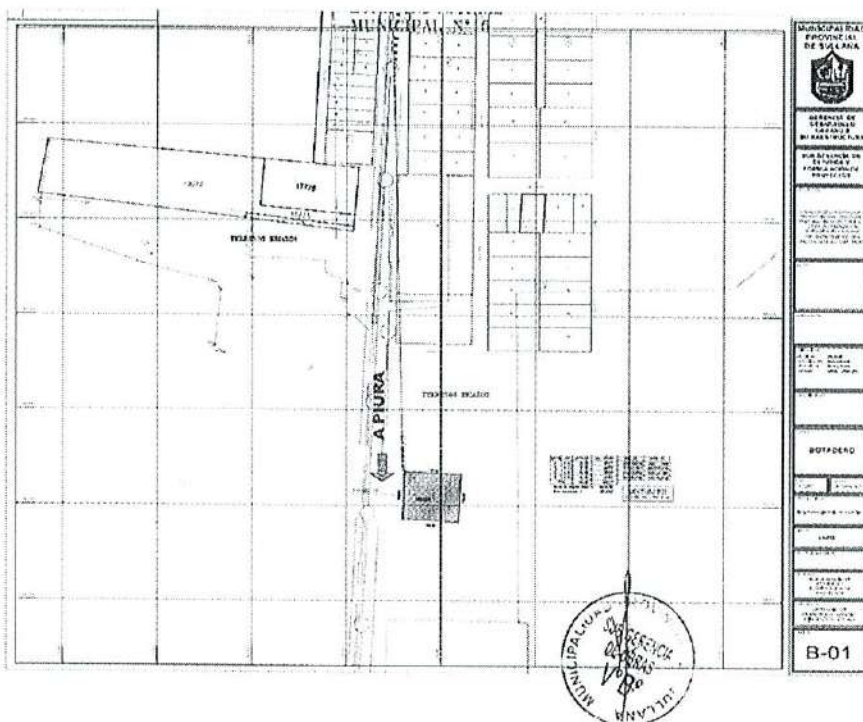

#### 4. ANTECEDENTES E INFORMACIÓN GENERAL.

Nota: Se mantiene igual a Expediente Técnico de junio 2020, ya que el objetivo de este Servicio es la Reformulación con fines de evacuación pluvial definitiva y su Actualización de Precios a abril 2024.

##### 4.1. ANTECEDENTES DE LA SITUACIÓN ACTUAL QUE MOTIVA EL PROYECTO

###### a) Motivos que Generaron la Propuesta del Proyecto

El presente proyecto nace como necesidad sentida y por iniciativa de la población afectada de la Urb. López Albújar I Etapa la misma que ha manifestado su preocupación reiteradamente a fin que se les dé solución a la problemática de Inadecuadas condiciones de transitabilidad vehicular y peatonal en las calles y pasajes de dicha urbanización, situación que se agrava por la presencia de lluvias inesperadas de regular





58



### **TERMINOS DE REFERENCIA**

"CONSTRUCCION DE PISTAS Y VEREDAS EN LA URB. ENRIQUE LOPEZ ALBUJAR I ETAPA, DISTRITO DE SULLANA, PROVINCIA DE SULLANA - PIURA" - CUI N° 2233877

magnitud que se presentan en los meses de Diciembre, Enero, Febrero y Marzo muy característicos en nuestra zona norte, asimismo la zona en estudio presenta su calzada a nivel de terreno natural, razones por las que en épocas de lluvia se genera charcos de agua en las vías.

Según la información recopilada en la visita de campo realizada por el equipo técnico se concluyó que Los pobladores de la Urb. López Albújar I Etapa, han solicitado a sus autoridades Municipales se le dé solución al problema de INADECUADAS CONDICIONES DE TRANSITABILIDAD VEHICULAR Y PEATONAL que presenta la Urbanización López Albújar I Etapa.

Esta problemática ha sido recogida por las autoridades de la Municipalidad Provincial de Sullana, que han considerado unificar criterios, orientados a buscar la solución a tan álgido problema. Esta problemática se manifiesta en la contaminación de ambiente en la formación de nubes de polvo, generando problemas respiratorios, deficiente capacidad de rodadura debido a que en la actualidad se encuentra a nivel de terreno natural, generando altos costos de Operación y Mantenimiento del parque automotor.

Así mismo, durante los fenómenos pluviales el Distrito de Sullana, no ha escapado de esta realidad.



Según los antecedentes de las precipitaciones pluviales mensuales, se tiene que para el año 1983 las precipitaciones máximas en un día, fue equivalente a lo que se presentaba en un año normal, la ocurrencia de desastres naturales es sin duda uno de los factores que mayor destrucción causa por falta de seguridad en los centros poblados, por ello es la importancia de las acciones de mitigación y proyectos de inversión que reduzcan la vulnerabilidad de las zonas que presentan este tipo de problemas, ante la posible ocurrencia de fenómenos naturales.

La Urbanización López Albújar I etapa, del Distrito de Sullana, por su ubicación dentro de la región Piura, forma parte de la zona más sensible a los efectos del fenómeno del niño en el Perú, naciendo así la importancia del presente proyecto, con la finalidad de garantizar la seguridad física y bienestar de las personas, así como el desarrollo de la Urbanización.

La Municipalidad Provincial de Sullana, por intermedio del señor ALCALDE y de la Gerencia de Infraestructura, Desarrollo Urbano y Rural, presenta el proyecto, con lo cual se espera lograr el crecimiento y desarrollo de la ciudad.

Teniendo la finalidad de mejorar la accesibilidad a las viviendas, y de éstas al equipamiento y servicios; fortalecer el tejido social y la organización local, y mejorar la calidad ambiental del entorno; se plantea este proyecto como una alternativa para solucionar la problemática de transitabilidad y accesibilidad vehicular, la cual satisfaga las expectativas de los habitantes de esta zona.





### TERMINOS DE REFERENCIA

567

"CONSTRUCCION DE PISTAS Y VEREDAS EN LA URB. ENRIQUE LOPEZ ALBUJAR I ETAPA, DISTRITO DE SULLANA, PROVINCIA DE SULLANA - PIURA" - CUI N° 2233877

**b) Las Características de la Situación negativa que se intenta modificar.**

En el área a intervenir solo existe un 20% de infraestructura de tránsito vehicular actual en regular estado, presentando una topografía llana, en terreno natural, sin pistas ni veredas de acceso tanto al flujo vehicular como al flujo peatonal.

Si no existe intervención para mejorar las condiciones de accesibilidad vehicular en la Urbanización López Albújar I etapa Sullana, la población seguirá percibiendo los mismos efectos que la situación actual, que implica no tener calzadas para la circulación fluida, seguir caminando largos tramos por tierra, seguir destinando recursos para gastos de salud, etc.

**c) Las razones por las que es de interés para el ciudadano resolver dicha situación**

Es de interés para los moradores del sector intervenido, debido a que estas personas que laboran requieren movilizarse en todas las direcciones y durante todo el día, algunos se movilizan en autos y otros a pie, pero debido a la falta de vías peatonales y vehiculares hacen difícil el transporte. Por lo que se hace necesaria la construcción de esta infraestructura para el desarrollo de la zona y el beneficio del morador.

**d) La explicación de por qué es competencia de la Municipalidad Provincial de Sullana, resolver dicha situación.**

Es competencia del estado a través de sus distintos niveles de gobierno dotar a la población de la adecuada infraestructura vial que le permita al ciudadano contar con los espacios públicos adecuados indispensables para el desenvolvimiento de la vida del vecindario.

Este proyecto involucra la construcción de un espacio público vial que beneficia a la población en general, siendo utilizado por toda la comunidad, así como los visitantes que llegan a esta zona, no siendo de uso particular.

Este proyecto no generará recursos económicos directos al estado, pues es de carácter social y permitirá mejorar el índice de desarrollo humano.

**5. CARACTERISTICA GENERAL (TOPOGRAFIA, SUELOS, VIAS DE ACCESO, ACTIVIDADES ECONOMICAS, SERVICIOS EXISTENTES, SITUACION DE LAS REDES DE AGUA Y DESAGUE, POBLACION BENEFICIARIA).**

**5.1. TOPOGRAFIA:**

La Urbanización López Albújar I Etapa tiene una topografía con superficies planas, sin presentar pendientes muy pronunciadas. Esto da la ventaja de la ejecución de trabajos con reducción de riesgos, pero ha dificultado el sistema de evacuación pluvial de este sector vivencial debido a la poca pendiente que sus calles presentan.

**5.2. SUELOS.**

Según el trabajo de campo y resultados en laboratorio del Estudio de Mecánica de Suelos, para esta área se tiene las siguientes características geológicas:





566



### **TERMINOS DE REFERENCIA**

"CONSTRUCCION DE PISTAS Y VEREDAS EN LA URB. ENRIQUE LOPEZ ALBUJAR I ETAPA, DISTRITO DE SULLANA, PROVINCIA DE SULLANA - PIURA" - CUI N° 2233877

La geología local pertenece a la depresión Para-Andina y esta dominada por sedimentos casi del todo horizontales, que pertenecen al terciario y al cuaternario pleistoceno y reciente. Con la información obtenida en campo, datos de laboratorio y proyección topográfica, nos permite inferir sobre las características y comportamiento de la futura subrasante en el sentido de que dicho estrato está compuesto de arenas mezcladas con algunas inclusiones de grava, medianamente compacta, húmedas.

Los factores que influyen en los fenómenos geológicos mencionados son: las precipitaciones pluviales, infiltraciones y otros en menor escala.

Los fenómenos de geodinámica externa afectaron en general al área de estudio y zonas adyacentes en épocas de intensas precipitaciones pluviales; siendo el principal de ellos la inundación, caso del "Fenómeno de El Niño" que es de carácter cíclico y de periodo de recurrencia de 11 a 12 años de promedio; aunque no siempre de la misma intensidad por lo que en el diseño debe considerarse un drenaje adecuado.

#### **5.3. VIAS DE ACCESO.**

La principal vía de acceso a la zona de estudio es a través de la carretera Piura-Sullana. Si se viene del mismo Sullana, se ingresa a la carretera Panamericana y cruzando a la derecha se puede ingresar por Tv. San Hilarión o por Psje 09. Si se viene de Piura por carretera panamericana, el acceso a esta zona es cruzando a la izquierda, pudiendo entrar por cualquiera de las 3 calles antes indicadas.

#### **5.4. ACTIVIDADES ECONOMICAS.**

Las únicas actividades económicas en esta urbanización son el comercio y el servicio de transporte en mototaxis y colectivo. Existen unos cuantos talleres de carpintería de metálica y madera que no hacen la diferencia en su economía global. Esto, porque sus habitantes, jefes de familia, representan una buena cantidad de profesionales, técnicos y de mando medio, sobresaliendo en mayor cantidad los profesores.

#### **5.5. SERVICIOS EXISTENTES.**

Cuentan con:

- Servicio de energía eléctrica domiciliaria en forma permanente.
- Alumbrado público de 6.30 p.m. a 6.00 a.m.
- Servicio de teléfono e internet, en forma permanente.
- Servicio de agua potable y alcantarillado.



#### **5.6. SITUACION DE LAS REDES DE AGUA Y DESAGUE.**

Según la Factibilidad oficiada por la EPS GRAU, Zonal Sullana, Concesionaria de los servicios de Agua Potable y Saneamiento, las redes de estos dos servicios se encuentran funcionando en normales condiciones, o sea se encuentran en buen estado y, algunas calles de esta Urb. López Albújar I Etapa, son de reciente instalación.

#### **5.7. POBLACION BENEFICIARIA**

El 90% de las viviendas están construidas de material noble y el 10% de material rústico.





### **TERMINOS DE REFERENCIA**

565

"CONSTRUCCION DE PISTAS Y VEREDAS EN LA URB. ENRIQUE LOPEZ ALBUJAR I ETAPA, DISTRITO DE SULLANA, PROVINCIA DE SULLANA - PIURA" - CUI N° 2233577

Se ha estimado que el ingreso promedio mensual de la familia es de S/. 1,500.00 a S/. 2,000.00 mensuales, estando compuesta su población por una buena cantidad de profesionales, técnicos y de mando medio  
 Existen 02 establecimientos públicos donde funcionan centros educativos iniciales.

A nivel de servicio de salud, la Urbanización Enrique López Albújar I Etapa, no cuenta con un centro de salud; por lo cual la población en su mayoría acude al hospital de ESSALUD N° 2 y, en menor medida, acude al hospital de Apoyo MINSA N° 03 de Sullana, y/o clínicas particulares para sus respectivas atenciones.

Las enfermedades que se generan principalmente por las situaciones climatológicas y la contaminación del medio ambiente son las enfermedades respiratorias y del aparato digestivo.

#### **6. DESCRIPCIÓN DE LA SITUACION EXISTENTE**

La Urbanización Enrique López Albújar I Etapa, es uno de los sectores vivenciales urbanizados más antiguos de Sullana. Pese a ello, a la fecha, no ha sido atendida en darle una infraestructura buena y moderna de pavimentación de todas sus calles, como si lo han logrado otras, como la Urb. Jardín, Urb. Santa Rosa y últimamente Villa Primavera con Ramiro Priale.

Tiene solo unas cuantas vías con pavimento flexible en tramos incompletos, como son: San Hilarión, Psjes N° 08 y 09, calle C, calle B y calle Santo Tomas, casi todas en muy mal estado.

#### **6.1. CALLES PARCIALMENTE PAVIMENTADAS**

Se muestra fotografías de estas vías parcialmente pavimentadas y su estado actual.

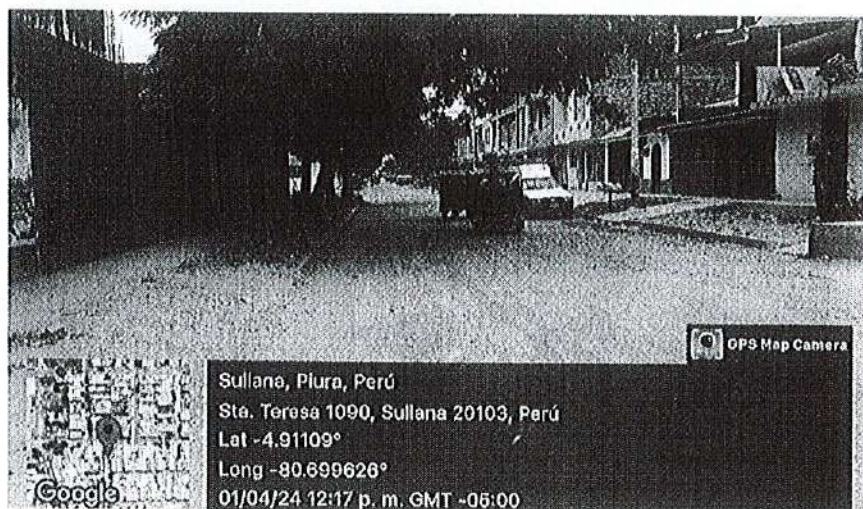

SE APRECIA EL ESTADO DE TV. SAN HILARION, TRAMO ENTRE SANTA CLARA Y SANTA TERESA.





**MUNICIPALIDAD PROVINCIAL DE SULLANA**  
**LICITACION PUBLICA N° 2-2024-MPS-CS-PRIMERA CONVOCATORIA**

564



**TERMINOS DE REFERENCIA**

"CONSTRUCCION DE PISTAS Y VEREDAS EN LA URB. ENRIQUE LOPEZ ALBUJAR I ETAPA, DISTRITO DE SULLANA, PROVINCIA DE SULLANA - PIURA" - CUI N° 2233877



OTRAS DOS VISTAS DEL ESTADO DE PAVIMENTACION DE TV. SAN HILARION EN MUY MAL ESTADO

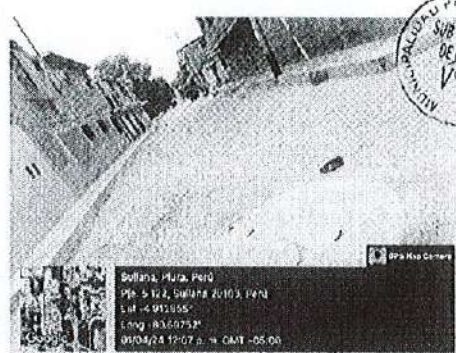

CALLE B Y PSJE 8 TIENEN PAVIMENTO DE BLOQUETAS EN NO MUY BUEN ESTADO

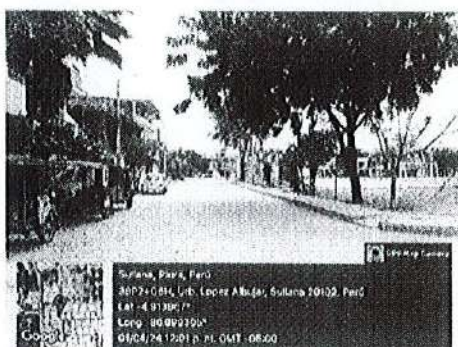

SE APRECIA TRAMOS PAVIMENTADOS EN MAL ESTADO DE PSJE 2 Y CALLE C





**TERMINOS DE REFERENCIA**

563

"CONSTRUCCION DE PISTAS Y VEREDAS EN LA URB. ENRIQUE LOPEZ ALBUJAR I ETAPA, DISTRITO DE SULLANA, PROVINCIA DE SULLANA - PIURA" - CUI N° 2233877

**6.2. CALLES SIN PAVIMENTACION.**

El resto de sus calles y pasajes no presentan ningún tipo de pavimento. A continuación, se muestra el estado actual de estas vías:

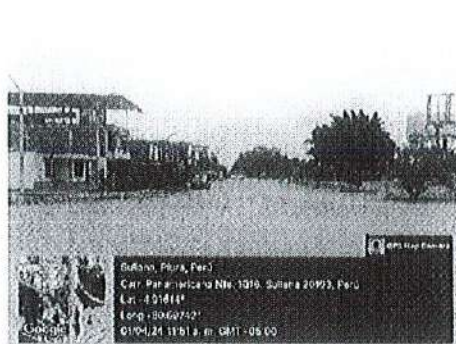

CALLE SANTO TOMAS, ENTRE CALLE E Y CALLE C

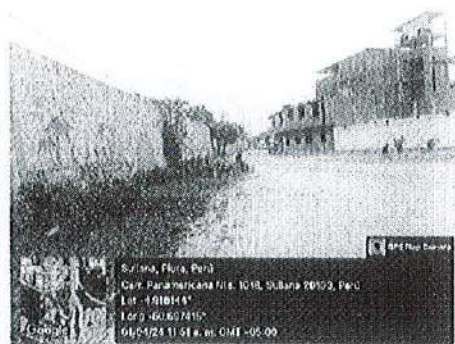

CALLE E, ENTRE SANTO TOMAS Y PSJE 4



PASAJE 6, ENTRE PSJE 13 Y CALLE C



PASAJE 17, ENTRE PSJE 6 Y PSJE 4



EL OTRO EXTREMO DE CALLE E, ENTRE CALLE F Y PSJE 4



CALLE F, TRAMO ENTRE CALLE E Y CALLE D





562



TERMINOS DE REFERENCIA

"CONSTRUCCION DE PISTAS Y VEREDAS EN LA URB. ENRIQUE LOPEZ ALBUJAR I ETAPA, DISTRITO DE SULLANA, PROVINCIA DE SULLANA - PIURA" - CUI N° 2233877



TRAMO DE CALLE D, ENTRE CALLE F Y PASAJE 2

OTRO TRAMO DE CALLE F, ENTRE CALLE D Y PASAJE 1

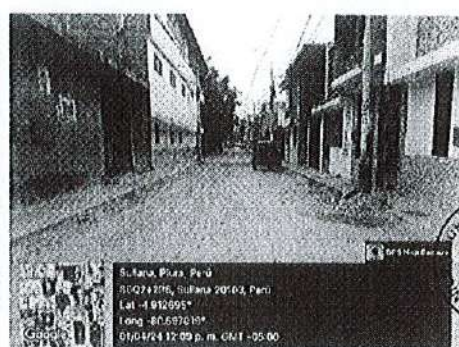

TRAMO CALLE DON BOSCO, ENTRE CALLE F Y CALLE C

PASAJE 8, ENTRE PASAJE 7 Y SAN HILARION

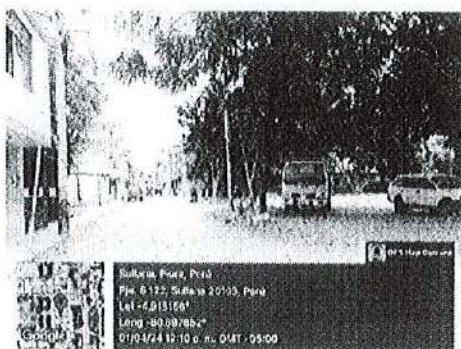

PSJE 5, ENTRE PSJE 2 Y PSJE 8

EL OTRO EXTREMO DE PSJE 3, ENTRE PSJE 2 Y PSJE 8





**MUNICIPALIDAD PROVINCIAL DE SULLANA**  
**LICITACION PUBLICA N° 2-2024-MPS-CS-PRIMERA CONVOCATORIA**



**TERMINOS DE REFERENCIA**

"CONSTRUCCION DE PISTAS Y VEREDAS EN LA URB. ENRIQUE LOPEZ ALBUJAR I ETAPA, DISTRITO DE SULLANA, PROVINCIA DE SULLANA - PIURA" - CUI N° 2233877

561



PSJE 2, ENTRE CALLE B Y PSJE 5



CALLE B, ENTRE CALLE F Y PSJE 2



PSJE 3, ENTRE PSJE 2 Y PSJE 8



PSJE 2, ENTRE PSJE 5 Y PSJE 1



PSJE 2, ENTRE PSJE 3 Y CALLE B



PSJE 2, ENTRE PSJE 3 Y SAN HILARION





560



### TERMINOS DE REFERENCIA

"CONSTRUCCION DE PISTAS Y VEREDAS EN LA URB. ENRIQUE LOPEZ ALBUJAR I ETAPA, DISTRITO DE SULLANA, PROVINCIA DE SULLANA - PIURA" - CUL N° 2233877

#### 6.3. CALLE EVACUADORA DE AGUAS PLUVIALES

La Reformulación con fines de evacuación pluvial, que no lo considera el expediente técnico original, plantea la calle Santa Teresa como única alternativa evacuadora.

El estado actual de esta vía evacuadora adicionada al presente proyecto, es la siguiente:

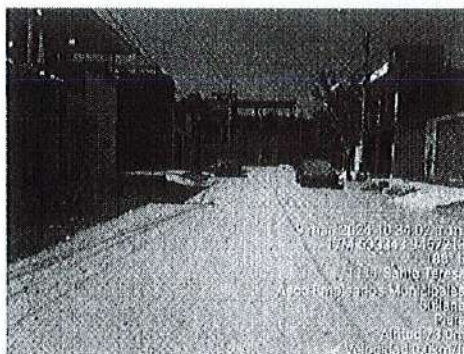

CALLE SANTA TERESA, AL FONDO TV. SAN HILARION CALLE SANTA TERESA CON CANAL COLA DEL ALACRAN  
EN AMBAS TOMAS OBSERVAR EL MUY MAL ESTADO DEL PAVIMENTO SEMIFLEXIBLE.



IZQ. CALICATA EN CALLE SANTA TERESA.

DERECHA: TV. SAN HILARION CON CALLE STA. TERESA. SE OBSERVA AGUA ESTANCADA AL SIGUIENTE DIA DE HABERSE PRODUCIDO UNA LLUVIA.

X

#### CONCLUSION:

Con las evidencias fotográficas presentadas se describe la situación actual de esta Urbanización, situación que sustenta la necesidad de su pavimentación, que se logrará a través de la calle Santa Teresa y que, incluso permitirá evacuar las aguas de esa área de la Urb. Santa Rosa colindante con la Urb. López Albújar I Etapa.

La forma de su terreno de poca pendiente en unas vías y casi nula en otras, ha ocasionado la destrucción de sus poquísimas vías pavimentadas con bloquetas, las mismas que no han sido

Handwritten signatures and initials at the bottom of the page.





### **TERMINOS DE REFERENCIA**

"CONSTRUCCION DE PISTAS Y VEREDAS EN LA URB. ENRIQUE LOPEZ ALBUJAR I ETAPA, DISTRITO DE SULLANA, PROVINCIA DE SULLANA - PIURA" - CUI N° 2233877

559

solución para esta situación, por lo que el presente proyecto, desde su originalidad, esta planteando la pavimentación con loza de concreto tipo MR 40.

## **7. DESCRIPCION DEL PROYECTO Y METAS**

### **7.1. DESCRIPCION TECNICA DEL PROYECTO.**

Los criterios de análisis y diseño para el proyecto propuesto están enmarcados dentro de las normas vigentes del Reglamento Nacional de Edificaciones.

El soporte del nuevo pavimento diseñado se calculó a partir de los valores obtenidos del Estudio de Mecánica de Suelos.

#### **GENERALIDADES**

El proyecto consiste en pavimentar las calles de la urbanización López Albújar I etapa con pavimento tipo LOSA DE CONCRETO MR=40KG/CM2 (MODULO DE ROTURA), colocada sobre una base e=0.17 m, de material granular (afirmado), un carril de ancho variable entre los 5.38 – 11.65 m aproximadamente, con veredas de 1.20 m de ancho con concreto f'c=175 kg/cm2, que descansaran sobre una base granular de 10 cm, Paralelamente se construirá sardineles de concreto F'c=175 kg/cm2. Estos sardineles serán de diferentes tipos como son: peraltados y sumergidos. Contará con estacionamientos ubicados en pasaje 2, con pasaje 1, pasaje 6 con pasaje 11 y en calle del parque principal.

#### **ACTIVIDADES A EJECUTAR.**

#### **OBRAS PROVISIONALES**

- Comprende la instalación del cartel de identificación de la obra, alquileres de almacén, oficina y caseta de guardianía; depósito metálico para almacenar agua.

#### **MOVIMIENTO DE TIERRAS**

- Se procederá al movimiento de tierras, con los cortes a nivel de subrasante luego el relleno la capa base del material afirmado mejorado y nivelación de la sub base en las zonas recomendadas por el estudio de suelo; los agregados serán proveniente de las canteras existentes cerca de la zona, previo análisis de canteras.
- En veredas y bocacalles se considera un afirmado de 10 cm. Para recibir el concreto, dicho proceso debe ejecutarse de acuerdo a las recomendaciones del Estudio de Suelos; dando así la pendiente adecuada para el escurrimiento superficial de aguas en toda la longitud de la vía.

#### **LOSA DE CONCRETO MR=40KG/CM2 (MODULO DE ROTURA)**

- El pavimento de la losa será de concreto de MR=40kg/cm2 colocada sobre una base Granular CBR 40% e=0.17 m, de material granular (afirmado preparado. Tendrá un espesor total suficiente y resistencia interna para soportar cargas de tráfico esperadas.
- Tendrá una adecuada compactación para prevenir la penetración o la acumulación interna de humedad.





558



### TERMINOS DE REFERENCIA

"CONSTRUCCION DE PISTAS Y VEREDAS EN LA URB. ENRIQUE LOPEZ ALBUJAR I ETAPA, DISTRITO DE SULLANA, PROVINCIA DE SULLANA - PIURA" - CUI N° 2233877

#### SARDINELES

Estructura de concreto que, a modo de muro, se utiliza para separar superficies a nivel o desnivel, con el fin de delimitar visualmente o confinar un área determinada, o separar.

- Los sardineles serán de concreto armado  $F'c=175 \text{ kg/cm}^2$  y servirán para separar el área de rodamiento de vehículos y áreas verdes, se incluye además la pintura respectiva.

#### VEREDAS, RAMPAS Y MARTILLOS

- Construcción de veredas y rampas de concreto de  $F'c = 175 \text{ kg/cm}^2$ , incluye acabados y bruñas.

#### AREAS VERDES, PINTADO Y VARIOS

- Se está considerando sembrado de Gras Americano y siembra de plántones incluido el tapado de hoyos
- Señalización Vertical.
- Líneas en el pavimento.
- Letras y símbolos en el pavimento.
- Pintura en borde del sardinel.
- Nivelación de Cajas de Agua y Desagüe.

#### MITIGACIÓN AMBIENTAL

- Mitigación Ambiental del proyecto.



#### 7.2. METAS DEL PROYECTO.

Las metas consideradas en la ejecución del presente proyecto son las siguientes:

- 28,213.69 m<sup>2</sup> de LOSA DE CONCRETO  $MR=40 \text{ KG/CM}^2$  (MODULO DE ROTURA).  $H=0.15 \text{ m}$
- 7,012.27 m<sup>2</sup> de LOSA DE CONCRETO  $MR=40 \text{ KG/CM}^2$  (MODULO DE ROTURA).  $H=0.20 \text{ m}$
- 192.29 m<sup>3</sup> de CONCRETO  $F'c=175 \text{ KG/CM}^2$  PARA SARDINEL
- 3,617.13 m<sup>2</sup> de CONCRETO  $F'c=175 \text{ Kg/cm}^2$   $E=0.10 \text{ m}$  P/VEREDAS, MARTILLOS Y RAMPAS (INC. ACAB. Y BRUÑAS)
- 10.58 m<sup>3</sup> de CONCRETO  $F'c=175 \text{ kg/cm}^2$  PARA JARDINERA
- 08 unds de PLANTONES  $H=0.8 \text{ m}$
- 3,612.77 m<sup>2</sup> de SIEMBRA DE GRAS AMERICANO
- 3,684.70 m de PINTURA EN BORDE DE SARDINEL
- 36 unds de TAPAS DE CAJA DE AGUA.

#### 8. CUADRO RESUMEN DE METAS FISICAS

DESCRIPCIÓN DE META	METRADO	UND.
PAVIMENTACIÓN RÍGIDA		
PAVIMENTO DE CALLES		
LOSA DE CONCRETO $MR=40 \text{ KG/CM}^2$ (MODULO DE ROTURA). $H=0.15 \text{ m}$	28,213.69	m <sup>2</sup>
LOSA DE CONCRETO $MR=40 \text{ KG/CM}^2$ (MODULO DE ROTURA). $H=0.20 \text{ m}$	7,012.27	m <sup>2</sup>
SARDINELES		
CONCRETO $F'c=175 \text{ KG/CM}^2$ PARA SARDINEL	192.29	m <sup>3</sup>





TERMINOS DE REFERENCIA

"CONSTRUCCION DE PISTAS Y VEREDAS EN LA URB. ENRIQUE LOPEZ ALBUJAR I ETAPA, DISTRITO DE SULLANA, PROVINCIA DE SULLANA - PIURA" - CUI N° 2233877

JUNTAS DE DILATACIÓN P' SARDINELES	108.82	m
CONSTRUCCIÓN DE VEREDAS, RAMPAS Y MARTILLOS		
CONCRETO SIMPLE		
CONCRETO f'c=175 Kg/cm2 E=0.10 m P/VEREDAS, MARTILLOS Y RAMPAS (INC. ACAB. Y BRUÑAS)	3,617.13	m2
JUNTAS DE DILATACIÓN PARA VEREDAS, MARTILLOS Y RAMPAS CON ASFALTO E=1"	1,213.21	m
JARDINERA TIPO BANCA		
CONCRETO f'c=175 kg/cm2 PARA JARDINERA	10.58	m3
AREA VERDES		
SIEMBRA DE PLANTONES H=0.8 m	8.00	und
SIEMBRA DE GRAS AMERICANO	3,612.77	m2
VARIOS		
SEÑALIZACION VERTICAL Y HORIZONTAL		
SEÑALIZACIÓN VERTICAL	25.00	und
MARCAS EN EL PAVIMENTO, PASO PEATONAL	1,147.35	m2
LETRAS Y SIMBOLOS EN EL PAVIMENTO	242.00	m2
LINEAS EN EL PAVIMENTO	1,738.73	m
SUMINISTRO Y COLOCACION DE TACHAS REFRACTARIAS BIDIRECCIONALES 30x15x6cm	204.00	pza
PINTURA Y NIVELACION DE CAJAS		
PINTURA EN BORDE DE SARDINEL	3,684.70	m
SUMINISTRO E INSTALACIÓN DE TAPAS DE CAJA DE AGUA	36.00	und

9. RESUMEN DE PRESUPUESTO

9.1. VALOR REFERENCIAL DE EJECUCION DE OBRA

El Valor Referencial de ejecución de obra Costo Total del Proyecto asciende a la suma de S/ 8'442,668.76 (OCHO MILLONES CUATROCIENTOS CUARENTA Y DOS MIL SEISCIENTOS SESENTA Y OCHO CON 76/100 SOLES), incluido Gastos Generales (8%), Utilidad (7%) e I.G.V (18%), con precios vigentes al mes de ABRIL 2024.

ITEM	DESCRIPCION	MONTO
	OBRAS PROVISIONALES	41,583.80
	SEGURIDAD Y SALUD EN EL TRABAJO	31,741.35
	PAVIMENTACION RIGIDA	5,343,438.17
	CONSTRUCCION DE VEREDAS Y RAMPAS DE CONCRETO	624,339.58
	AREAS VERDES	53,951.79
	VARIOS	87,226.15
	<b>COSTO DIRECTO</b>	<b>6,221,568.72</b>
	GASTOS GENERALES DE OBRA 8.000%	497,725.50
	UTILIDAD 7.000%	435,509.81
	<b>SUB TOTAL</b>	<b>7,154,804.03</b>
	<b>I.G.V. 18%</b>	<b>1,287,864.73</b>
<b>1.00</b>	<b>VALOR REFERENCIAL DE OBRA</b>	<b>S/ 8,442,668.76</b>





556



### **TERMINOS DE REFERENCIA**

"CONSTRUCCION DE PISTAS Y VEREDAS EN LA URB. ENRIQUE LOPEZ ALBUJAR I ETAPA, DISTRITO DE SULLANA, PROVINCIA DE SULLANA - PIURA" - CUI N° 2233877

#### **10. PLAZO DE EJECUCIÓN DE LA OBRA**

El Plazo de Ejecución de los Trabajos del proyecto: "CONSTRUCCION DE PISTAS Y VEREDAS EN LA URB. ENRIQUE LOPEZ ALBUJAR I ETAPA, DISTRITO DE SULLANA, PROVINCIA DE SULLANA - PIURA" COD 2233877, es de **180 DÍAS CALENDARIOS (06 meses)**.

#### **11. MODALIDAD DE EJECUCIÓN DE OBRA**

ADMINISTRACIÓN INDIRECTA O CONTRATA.

#### **12. SISTEMA DE CONTRATACIÓN**

SISTEMA DE CONTRATACIÓN DE PRECIOS UNITARIOS.

### **II. CONSIDERACIONES ESPECIFICAS**

#### **1. ADELANTOS**

##### **1.1. FIDEICOMISO DE ADELANTO DE OBRA**

Para la administración de los adelantos destinados a la ejecución de la obra, se constituirá un fideicomiso conforme a lo establecido en los artículos 184 y 185 del Reglamento. El procedimiento para la solicitud y entrega de los adelantos se rige por lo dispuesto en dichos artículos.

##### **1.2. ADELANTO DIRECTO**

"La Entidad otorgará **UN ÚNICO** adelanto directo por el diez por ciento (10%) del monto del contrato original.

##### **1.3. ADELANTO PARA MATERIALES E INSUMOS**

"La Entidad otorgará **UN ÚNICO** adelanto para materiales e insumos por el veinte por ciento (20%) del monto del contrato original, conforme al calendario de adquisición de materiales e insumos presentado por el contratista.

#### **2. VALORIZACIONES**

La valorización será de periodo **MENSUAL**.

El plazo del pago de la valorización se regirá por lo dispuesto en el numeral 194.6 del artículo 194 del Reglamento.

Las valorizaciones son la cuantificación económica de un avance físico en la ejecución de la obra, realizada en un período determinado, tienen el carácter de pagos a cuenta y son elaboradas el último día de cada período previsto en la sección específica de las bases, por el inspector o supervisor, según corresponda y el contratista. Si el inspector o supervisor no se presenta para la valorización conjunta con el contratista, este la efectúa.

En caso de retraso en el pago de las valorizaciones, por razones imputables a la Entidad, el contratista tiene derecho al reconocimiento de los intereses legales efectivos, de conformidad con el artículo 39 de la Ley y los artículos 1244, 1245 y 1246 del Código Civil.





**TERMINOS DE REFERENCIA**

"CONSTRUCCION DE PISTAS Y VEREDAS EN LA URB. ENRIQUE LOPEZ ALBUJAR I ETAPA, DISTRITO DE SULLANA, PROVINCIA DE SULLANA - PIURA" - CUI N° 2233877

En caso se haya suscrito contrato con un consorcio, el pago de las valorizaciones se realizará a quien se indique en el contrato de consorcio.

Las valorizaciones se formularán en función a los metrados ejecutados aplicando las partidas y precios unitarios del desagregado de partidas que dio origen a la propuesta y que fuera presentada al momento de ofertar, agregando separadamente los montos proporcionales de gastos generales y utilidad ofertados a este monto se agrega, de ser el caso, el porcentaje correspondiente al Impuesto General a las Ventas. El plazo máximo de aprobación por el Inspector de las valorizaciones y su remisión a la Entidad, es de cinco (05) días contados a partir del primer día hábil del mes siguiente de la valorización respectiva, y será cancelada por la Entidad en fecha no posterior al último día de tal mes.

**3. FORMULAS POLINOMICAS**

La fórmula polinómica será aquella que se encuentra aprobada en el expediente técnico.

**4. REAJUSTES**

En el caso de contratos de obra pactados en moneda nacional, las valorizaciones que se efectúen a precios originales del contrato y sus ampliaciones son ajustadas multiplicándolas por el respectivo coeficiente de reajuste "K" que se obtenga de aplicar la fórmula o fórmulas polinómicas previstas en el expediente técnico de obra que es parte de las bases, los Índices Unificados de Precios de la Construcción que publica el Instituto Nacional de Estadística e Informática - INEI, correspondiente al mes en que debe ser pagada la valorización. Una vez publicados los índices correspondientes al mes en que debió efectuarse el pago, se realizan las regularizaciones necesarias.

Dado que los Índices Unificados de Precios de la Construcción son publicados con un mes de atraso, los reajustes se calculan en base al coeficiente de reajuste "K" conocido al momento de la valorización. Cuando se conozcan los Índices Unificados de Precios que se deben aplicar, se calcula el monto definitivo de los reajustes que le corresponden y se pagan con la valorización más cercana posterior o en la liquidación final sin reconocimiento de intereses.

**5. IDENTIFICACION Y ASIGNACION DE RIESGOS**

Para la contratación de obras, la planificación debe incluir la identificación y asignación de riesgos previsibles de ocurrir durante la ejecución, así como las acciones y planes de intervención para reducirlos o mitigarlos, conforme a los formatos que apruebe el OSCE. El análisis de riesgos implica clasificarlos por niveles en función a: (i) su probabilidad de ocurrencia y (ii) su impacto en la ejecución de la obra.

Riesgos derivados de eventos de fuerza mayor (sismo), Capacitación a los trabajadores sobre acciones durante el sismo. Contar con un Plan de Emergencia y Evacuación. Reunirse con los trabajadores, personal técnico y profesional para planificar acciones de prevención y respuesta. Contar con un maletín para emergencias, fácil de llevar en casos de evacuación. Ubicarse inmediatamente en lugares seguros previamente identificados, alejarse de estructuras provisionales tales como postes, taludes y zanjas profundas de tierra.

**6. RECEPCION Y LIQUIDACION DE OBRA**

Al terminar todos los trabajos, el Contratista hará entrega de la obra a la Comisión de Recepción nombrada por la Municipalidad Provincial de Sullana.





554



### TERMINOS DE REFERENCIA

"CONSTRUCCION DE PISTAS Y VEREDAS EN LA URB. ENRIQUE LOPEZ ALBUJAR I ETAPA, DISTRITO DE SULLANA, PROVINCIA DE SULLANA - PIURA" - CUI N° 2233877

La recepción de la obra se hará de acuerdo a lo estipulado en el Art. 208 del Reglamento. El procedimiento para la liquidación del contrato de obra será en concordancia con lo establecido en el Art. 209 del Reglamento.

No se procederá a la liquidación de obra, mientras existan controversias pendientes de resolver. Luego de haber quedado consentida la liquidación y efectuado el pago del saldo de la liquidación culmina el contrato y se Cierra el expediente respectivo.

La Entidad o el contratista, según corresponda, deben efectuar el pago del monto correspondiente al saldo de la liquidación del contrato de obra, en el plazo de quince 15 días calendario, computados desde el día siguiente del consentimiento de la liquidación. Para tal efecto, la parte que solicita el pago debe presentar el comprobante de pago respectivo.

#### 7. RESPONSABILIDAD POR VICIOS OCULTOS

La conformidad de la ejecución de la obra por parte de LA ENTIDAD no enerva su derecho a reclamar posteriormente por defectos o vicios ocultos, conforme a lo dispuesto en la Ley y Reglamento de contrataciones del Estado. El plazo de responsabilidad del contratista es de siete (07) años contados a partir de la recepción de obra, contados a partir de la recepción del servicio, de conformidad al numeral 40.1 del Artículo 40° de la Ley de Contrataciones del Estado Ley N° 30225.

Ni la suscripción del acta, ni el consentimiento de la liquidación del contrato de la obra, enervan el derecho a la ENTIDAD a reclamar, por defectos o vicios ocultos conforme a lo dispuesto al art 40° LCE, al respecto en para el caso de consorcio, estos deberán declarar como obligación la responsabilidad de vicios ocultos en el anexo 5, a fin de que ningún integrante de consorcio se libere de sus responsabilidades después de la conformidad otorgada por la Entidad.

#### 8. EQUIPAMIENTO

En esta sección se debe consignar aquel equipamiento (equipo y/o maquinaria que se extrae del expediente técnico) para la ejecución de la obra, concordante con la relación de precios y cantidad de recursos requeridos por tipo en el expediente técnico.

ITEM	DESCRIPCION	CANTIDAD
01	VIBRADOR DE CONCRETO 4 HP 2.40"	01
02	CAMION VOLQUETE DE 10 m3	01
03	CAMION CISTERNA 3000 GLNS (INCLUYE AGUA)	01
04	CORTADORA DE CONCRETO 27 HP	01
05	CARGADOR FRONTAL	01
06	COMPACTADORA VIBRATORIA TIPO PLANCHA 7 HP	01
07	COMPRESORA NEUMATICA 76 HP 125-175 PCM	01
08	MARTILLO NEUMATICO DE 24 kg	01





**TERMINOS DE REFERENCIA**

"CONSTRUCCION DE PISTAS Y VEREDAS EN LA URB. ENRIQUE LOPEZ ALBUJAR I ETAPA, DISTRITO DE SULLANA, PROVINCIA DE SULLANA - PIURA" - CUI N° 2233877

09	MEZCLADORA DE CONCRETO TAMBOR 18HP 9-11P3	01
10	MOTONIVELADORA 125HP	01
11	NIVEL TOPOGRAFICO	01
12	REGLA VIBRADORA FLOTANTE - MOTOR 1.5 HP	01
13	RÓDILLO LISO VIBRATORIO AUTOPROPULSADO 101-135HP. 10-12T	01
14	TALADRO CINCELADOR	01
15	TORRE DE ILUMINACION I/R 4X100 W (INC. GENERADOR)	01
16	TRACTOR DE ORUGAS CAT. D-6M 140-160HP	01

**Acreditación:**

De conformidad con el numeral 49.3 del artículo 49 y el literal e) del numeral 139.1 del artículo 139 del Reglamento este requisito de calificación se acredita para la suscripción del contrato.

**9. PLANTEL PROFESIONAL**

**9.1. FORMACIÓN ACADEMICA DEL PERSONAL ESPECIALISTA**

**A. INGENIERO RESIDENTE DE OBRA:**

Ingeniero Civil, Colegiado y habilitado para ejercer su función.

**B. ESPECIALISTA EN IMPACTO AMBIENTAL:**

Ingeniero Civil o Ingeniero Ambiental o Ingeniero de Gestión Ambiental o Ingeniero Ambiental y de Recursos Ambientales o Ingeniero de Recursos Naturales y Energía Renovable o Ingeniero de Recursos Renovables o Ingeniero Ambiental y de Recursos Naturales, Colegiado y habilitado para ejercer su función.

**C. ESPECIALISTA EN SEGURIDAD Y SALUD EN OBRA:**

Ingeniero Civil o Ingeniero de Higiene y Seguridad Industrial o Ingeniero Industrial o Ingeniero de Seguridad y Salud en el Trabajo, Colegiado y habilitado para ejercer su función.

**Acreditación:**

De conformidad con el numeral 49.3 del artículo 49 y el literal e) del numeral 139.1 del artículo 139 del Reglamento este requisito de calificación se acredita para la suscripción del contrato.

**9.2. EXPERIENCIA DEL PERSONAL ESPECIALISTA**

**A. INGENIERO RESIDENTE DE OBRA:**

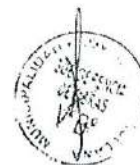





552



**TERMINOS DE REFERENCIA**

"CONSTRUCCION DE PISTAS Y VEREDAS EN LA URB. ENRIQUE LOPEZ ALBUJAR I ETAPA, DISTRITO DE SULLANA, PROVINCIA DE SULLANA - PIURA" - CUI N° 2233877

CARGO DESEMPEÑADO	TIPO DE EXPERIENCIA	TIEMPO DE EXPERIENCIA
Residente y/o jefe y/o supervisor y/o inspector y/o jefe de supervisión y/o residente principal y/o director residente y/o jefe residente y/o jefe residente principal y/o ingeniero residente y/o supervisor principal de obra.	Obras Similares	36 meses (computado desde la fecha de la colegiatura)

**B. ESPECIALISTA EN IMPACTO AMBIENTAL:**

CARGO DESEMPEÑADO	TIPO DE EXPERIENCIA	TIEMPO DE EXPERIENCIA
Especialista y/o Ingeniero y/o supervisor y/o jefe y/o responsable y/o residente ambiental y/o ambientalista en: Mitigación ambiental o ambientalista o monitoreo y mitigación ambiental o impacto ambiental o medio ambiente.	Obras en General	18 meses (computado desde la fecha de la colegiatura)



**C. ESPECIALISTA EN SEGURIDAD Y SALUD EN OBRA:**

CARGO DESEMPEÑADO	TIPO DE EXPERIENCIA	TIEMPO DE EXPERIENCIA
Especialista y/o Ingeniero y/o supervisor y/o jefe y/o responsable y/o residente en: seguridad y salud ocupacional o seguridad e higiene ocupacional o seguridad de obra o seguridad en el trabajo o salud ocupacional o implementación de planes de seguridad e higiene ocupacional o en prevención de riesgos laborales.	Obras en General	24 meses (computado desde la fecha de la colegiatura)

**Acreditación:**

De conformidad con el numeral 49.3 del artículo 49 y el literal e) del numeral 139.1 del artículo 139 del Reglamento este requisito de calificación se acredita para la suscripción del contrato.

Todos los profesionales deben de presentar los Documentos para la acreditación de formación académica y de la experiencia: dicho requisito de calificación se acreditará para la suscripción del contrato.





### TERMINOS DE REFERENCIA

"CONSTRUCCION DE PISTAS Y VEREDAS EN LA URB. ENRIQUE LOPEZ ALBUJAR 1 ETAPA, DISTRITO DE SULLANA, PROVINCIA DE SULLANA - PIURA" - CUI N° 2233877

- **Documentos para la acreditación de formación académica:** Se verificará en el portal web de la Superintendencia Nacional de Educación Superior Universitaria - SUNEDU a través del siguiente link: <https://enlinea.sunedu.gob.pe/>

De no encontrarse inscrito, presentar la copia del diploma respectivo.

La colegiatura y habilitación se requerirá para el inicio de su participación efectiva en la ejecución de la prestación.

- **Documentos para la acreditación de la experiencia:** (i) Copia simple de contratos y su respectiva conformidad o (ii) constancias o (iii) certificados o (iv) cualquier otra documentación que, de manera fehaciente demuestre la experiencia del personal clave propuesto. La Entidad debe valorar de manera integral los documentos presentados para acreditar dicha experiencia, se debe validar la experiencia si las actividades que realizó el profesional corresponden con la función propia del cargo o puesto requerido, desarrollados en el sector público o privado.

#### 10. EXPERIENCIA EN LA ESPECIALIDAD DEL EJECUTOR DE OBRA

El postor debe acreditar un monto facturado acumulado equivalente a UNA (1) VEZ EL VALOR REFERENCIAL DE LA CONTRATACIÓN, en la ejecución de obras iguales y/o similares, Durante los diez (10) años anteriores a la fecha de la presentación de ofertas que se computarán desde la suscripción del acta de recepción de obra.

**Experiencia en obras similares:** Se considerará como obra similar a: Vías urbanas de circulación peatonal y vehicular: Construcción y/o creación y/o mejoramiento y/o ampliación y/o recuperación y/o reconstrucción y/o adecuación y/o rehabilitación y/o remodelación y/o renovación de vías urbanas de circulación peatonal y/o vehicular con pavimentos (rígidos y/o flexibles y/o semiflexibles) y/o aceras o veredas (concreto y/o asfalto y/o adoquinado) en las siguientes intervenciones: Avenidas y/o calles y/o anillos viales y/o pasajes y/o carreteras y/o pistas y/o veredas y/o vías internas y/o jirones y/o vías locales y/o vías colectoras y/o vías arteriales y/o vías expresas y/o intercambio vial y/o pasos a desnivel y/o infraestructura vial y/o peatonal y/o habilitaciones urbanas y/o plazuelas y/o plazas y/o alamedas y/o espacios públicos urbanos y/o servicios de transitabilidad y/o urbanización y/o parques y/o infraestructura recreativa y/o esparcimiento y/o accesibilidad urbana y/o malecones urbanos.

#### Acreditación:

La experiencia del postor Se acreditará con copia simple de: (i) contratos y sus respectivas actas de recepción de obra; (ii) contratos y sus respectivas resoluciones de liquidación; o (iii) contratos y sus respectivas constancias de prestación o cualquier otra documentación de la cual se desprenda fehaciente que la obra fue concluida, así como el monto total que implicó su ejecución; correspondientes a un máximo de veinte (20) contrataciones.

En los casos que se acredite experiencia adquirida en consorcio, debe presentarse la promesa de consorcio o el contrato de consorcio del cual se desprenda fehaciente el porcentaje de las obligaciones que se asumió en el contrato presentado; de lo contrario, no se computará la experiencia proveniente de dicho contrato.





550



### TERMINOS DE REFERENCIA

"CONSTRUCCION DE PISTAS Y VEREDAS EN LA URB. ENRIQUE LOPEZ ALBUJAR I ETAPA, DISTRITO DE SULLANA, PROVINCIA DE SULLANA - PIURA" - CUI N° 2233877

#### CONDICIONES DE EJECUCIÓN

##### 1. Funciones y/o actividades del plantel profesional clave

De acuerdo a las características de cada proyecto, el personal clave desarrollará las siguientes actividades:

##### 1.1. RESIDENTE DE OBRA

Las funciones y/o actividades específicas del **Residente de Obra** comprenderán el control técnico, administrativo y económico-financiero de la ejecución de obra de acuerdo al expediente técnico, del mismo modo el control de las obligaciones contractuales de las personas naturales o jurídicas que tendrán participación en el desarrollo de la obra (personal técnico /administrativo, subcontratistas, proveedores de materiales y equipos, etc.). Las actividades específicas del residente serán desarrolladas en tres fases y plasmadas en el Plan de trabajo.

(Véase anexo N° 01). Las Funciones y actividades se describen a continuación:

##### Fase I: Funciones y/o actividades previas a la ejecución de la obra

##### 1.1 Movilización e instalación del residente en obra;

1.2 Revisar el expediente técnico de obra, con la participación de sus especialistas, dicha actividad deberá contener, entre otros, la compatibilización del expediente técnico con la absolución de consultas formuladas durante el procedimiento de selección correspondiente, compatibilidad con el terreno utilizando tecnologías de posicionamiento

espacial, tales como la georreferenciación de acuerdo al RLCE, planteamiento de las posibles consultas y/u observaciones que pudiera encontrar respecto al expediente técnico.

1.3 Actividades Complementarias: revisar y/o actualizar y/o efectuar un plan de desvíos del tránsito peatonal y vehicular al inicio de la obra; apertura del Cuaderno de Obra delimitación del área de trabajo; ubicación de puntos de control topográfico y suscripción del acta de entrega del terreno.

1.4 Para un adecuado control técnico, administrativo y financiero de la obra, elaborará y actualizará de forma permanente lo siguiente: plan de trabajo del contratista (Véase anexo N°01 y 03), que contemple los procesos constructivos, las instalaciones de los equipos, procura de maquinaria, materiales y personal, permisos, revisión del programa de ejecución de obra -CPM, revisión y/o actualización y/o elaboración de los planes de:

Plan de Aseguramiento y Control de la Calidad-PAC, Plan de Seguridad y Salud Ocupacional - PSSO, Plan de Manejo Ambiental - PMA; documentación y participación del plantel de profesionales destacados en obra (personal clave y de apoyo); que incluya entre otros, las posibles prestaciones adicionales, riesgos del proyecto y otros aspectos que sean materia de consulta.; y

1.5 Otras actividades previstas por el Reglamento de la Ley de Contrataciones del Estado.







**TERMINOS DE REFERENCIA**

549

"CONSTRUCCION DE PISTAS Y VEREDAS EN LA URB. ENRIQUE LOPEZ ALBUJAR I ETAPA, DISTRITO DE SULLANA, PROVINCIA DE SULLANA - PIURA" - CUI N° 2233877

**Fase II: Actividades durante la ejecución de la obra**

- 2.1 Ejecutar las partidas del expediente técnico de acuerdo al plan de trabajo aprobado con las recomendaciones y conformidades del supervisor/inspector, incluyendo los posibles cambios y/o modificaciones;
- 2.2 El último día de cada periodo previsto en las bases, el residente, a través del contratista, formula, en forma conjunta con el supervisor/inspector; los metrados realmente ejecutados y valorizan en forma conjunta con el supervisor/inspector. Véase anexo N° 02 y 03
- 2.3 Con el sustento del especialista de calidad, ejecutará el Plan de Aseguramiento y Control de la Calidad de la Obra -PAC, resguardando su cumplimiento, en concordancia a las especificaciones técnicas del expediente técnico, normas, manuales técnicos y las pruebas de control de calidad (Véase anexo N° 07) de los insumos, procesos intermedios y procesos finales;
- 2.4 Control de avance físico y financiero con la programación de obra y evacuación de los informes que sustenten la valorización periódica;
- 2.5 Proporcionará al supervisor/inspector, para su aprobación, el informe periódico del Plan de Aseguramiento y Control de Calidad-PAC (Véase anexo N° 04), observando como indicador principal: el porcentaje (%) de eficiencia del sistema de aseguramiento de la calidad; por periodo y acumulado de obra; como referencia véase anexos N° 08, 09 y 10.
- 2.6 Con el apoyo del especialista en seguridad en obra y salud en el trabajo, se le obliga al control de la seguridad y la salud ocupacional de todo el personal de obra (personal profesional, técnico, administrativo, obrero y otros); el mantenimiento del tránsito en la construcción, los procedimientos de emergencia, la verificación de facilidades en caso de emergencias médicas, los informes de accidentes, tales como: accidentes mortales, accidentes leves, accidentes incapacitantes, enfermedades ocupacionales e incidentes;
- 2.7 Proporcionar al supervisor/inspector, para su aprobación, el informe periódico del Plan de Seguridad y Salud Ocupacional - PSSO (Véase anexo N° 05). Observando los indicadores mostrados en los anexos N° 11,12 y 13
- 2.8 Con el sustento del especialista en medio ambiente, el residente velará por el adecuado control del medio ambiente, cuidando la demarcación y aislamiento del área de trabajo, las rutas alternas, el control de la alteración de los componentes ambientales tales como el: aire, el suelo, agua, paisaje, fauna, flora, social y cultural. Los impactos que se derivan de las actividades del proceso constructivo deberán ser tratados en forma oportuna de acuerdo al Plan de Manejo Ambiental-PMA aprobado;
- 2.9 Proporcionar al supervisor/inspector, para su aprobación, el informe periódico del Plan de Manejo Ambiental -PMA (Véase anexo N° 06), reportando como indicador principal las acciones tomadas como: medidas preventivas y/o medidas de mitigación y/o medidas de corrección y/o medidas de compensación, accionadas para cada impacto negativo generado. Como referencia véase anexos N° 14 y 15;
- 2.10 Control económico financiero, control de los adelantos en efectivo y por materiales, análisis de precios unitarios para partidas nuevas, control del cronograma valorizado y real, verificación oportuna del cumplimiento de pago de sueldos y beneficios sociales, el





548



**TERMINOS DE REFERENCIA**

"CONSTRUCCION DE PISTAS Y VEREDAS EN LA URB. ENRIQUE LOPEZ ALBUJAR I ETAPA, DISTRITO DE SULLANA, PROVINCIA DE SULLANA - PIURA" - CUI N° 2233877

control de cartas fianza, el control de pago de valorizaciones y otras obligaciones contractuales;

2.11 Procesar y suministrar al supervisor/inspector; de la información digital y los planos de avance de obra georreferenciados; para el levantamiento en la estructura GIS de la Entidad caso contrario en la plataforma GIS que el Ministerio de Vivienda Construcción y Saneamiento tiene implementada.

2.12 Otras Actividades, efectuar el control del pavimento terminado (evaluación deflectométrica y de rugosidad) den ser aplicable, antes de la recepción de obra; actividades previstas por el Reglamento de la Ley de Contrataciones del Estado.

**Fase III: Actividades para la recepción y liquidación final de la obra y el contrato**

3.1 Fecha de Recepción de Obra: Comunicar la recepción de obra al supervisor/inspector;

3.2 Recepción de Obra: Elaborar los planos post construcción de la obra, elaboración de los metrados finales de obra, memoria descriptiva de la obra, de ser el caso la suscripción del acta con observaciones, levantamiento de las observaciones, comunicación del levantamiento de observaciones al supervisor/inspector con copia a la Entidad, participación y suscripción de la recepción final de obra;

3.3 Liquidación de obras del contratista (para la modalidad de contrata): Presentación de los planos georreferenciados de post construcción, presentación de los metrados finales de obra, presentación de la memoria descriptiva de obra, presentación de la liquidación de obras del ejecutor o contratista, presentación del dossier de calidad.

3.4 Procesar y suministrar al supervisor/inspector para el levantamiento digital de la información y los planos de replanteo finales



**1.2. ESPECIALISTA AMBIENTAL Y/O ESPECIALISTA EN IMPACTO AMBIENTAL**

Las actividades específicas del Especialista Ambiental comprenderán, identificación, control y monitoreo de la alteración de los componentes ambientales tales como: el aire, el suelo, agua, paisaje, fauna, flora, social y cultural. Los impactos que se derivan de las actividades del proceso constructivo deberán ser tratados en forma oportuna de acuerdo al **Plan de Manejo Ambiental-PMA** aprobado.

El Especialista Ambiental /elaborará/actualizará el PMA, siendo este el instrumento básico de la gestión ambiental que se deberá cumplir durante el desarrollo de las obras del proyecto. El PMA estará conformado por programas, que deberán ser implementados durante las distintas etapas de la ejecución de obra, con la finalidad de mitigar todo posible impacto y conservar el ambiente donde se desarrolla la ejecución de obra con ello se buscará evitar la generación de conflictos, mejorar la calidad de vida de la población involucrada y mantener una buena relación con la misma.

**Fase I: Actividades previas a la ejecución de la obra (Actividad: Planificación)**

1.1 Revisar el expediente técnico en la especialidad y elaboración del informe;

1.2 Elaborar y actualizar la Matriz de Identificación de Impactos Ambientales y Medidas de Mitigación, debiendo identificar los Impactos positivos y negativos de los componentes ambientales siguientes: Aire, Suelo, Agua, Paisaje, Fauna,





**TERMINOS DE REFERENCIA**

"CONSTRUCCION DE PISTAS Y VEREDAS EN LA URB. ENRIQUE LOPEZ ALBUJAR I ETAPA, DISTRITO DE SULLANA, PROVINCIA DE SULLANA - PIURA" - CUI N° 2233877

Flora, Social y Cultural. Véase anexos N° 14 y 15.

1.3 Implementación de la estrategia de control ambiental contenida en los instrumentos de gestión ambiental del expediente técnico;

1.4 Otras de acuerdo a su especialidad y/o requerimiento de la Entidad.

**FASE II: Funciones del especialista ambiental durante la ejecución de la obra**

2.1 Implementar y ejecutar el PMA aprobado y sus actualizaciones en la obra; en concordancia al plan de trabajo aprobado del contratista.

2.2 Proponer al supervisor/inspector; a través del residente; los cambios al Plan de Manejo Ambiental (PMA), que aplique a la obra. Una vez aprobados deberá instruir al personal sobre ellos;

2.3 En concordancia al PMA aprobado deberá ejecutar las acciones preventivas, de mitigación, correcciones o compensaciones de los impactos ambientales generados por las actividades realizadas durante la etapa de construcción. Véase anexos N° 14 y 15;

2.4 Entre las actividades que se desarrollan en obra se deberá tomar especial atención a los siguientes procesos constructivos:

- Instalación de la infraestructura provisional del contratista; impactos generados por: área de almacenamiento de lubricantes, combustibles, etc.; área de almacenamiento de herramientas y equipos (plancha, compactadora, vibrador de concreto, entre otros.), zona de almacenamiento de elementos de seguridad, zona de parqueo, área de vestuarios, área de SSHH, área de higiene básica del personal (tanque y/o recipiente convenientemente tapado), área de oficinas, área de maestranza y otros que contemple la obligación contractual;
- Obras de desvío vehicular.
- Señalización de áreas de trabajo y desvío del tránsito vehicular; considerando los impactos sociales generados;
- Excavaciones, carguío y eliminación de residuos sólidos; impactos producidos por los equipos en el desbroce y/o rotura y/o corte y/o excavaciones y/o remociones y/o demolición y/o limpieza; el carguío, transporte y eliminación. Considerar los impactos de los residuos sólidos por el almacenamiento del material en la zona, que luego será transportado hacia la disposición final;
- Colocación y/o reposición de la superficie de rodadura; impactos producidos por los equipos en el relleno, conformación, compactación, imprimación, colocación de la carpeta asfáltica/rígida. Considerar los impactos de los residuos líquidos y sólidos por el almacenamiento del material en la zona, que luego será transportado con el desmonte; y
- Construcción y/o rehabilitación y/o reposición y/o creación y/o mejoramiento y/o ampliación y/o recuperación y/o reconstrucción y/o adecuación y/o remodelación y/o renovación de:
  - Pavimentos rígidos;
  - Pavimentos flexibles;
  - Pavimentos semiflexibles;





546



**TERMINOS DE REFERENCIA**

"CONSTRUCCION DE PISTAS Y VEREDAS EN LA URB. ENRIQUE LOPEZ ALBUJAR 1 ETAPA, DISTRITO DE SULLANA, PROVINCIA DE SULLANA - PIURA" - CUI N° 2233877

- Veredas de concreto simple;
- Veredas de asfalto;
- Veredas de asfalto o cualquier otro material apropiado;
- Semaforización;
- Redes eléctricas de media y/o baja tensión;
- Obras complementarias que forman parte de las vías urbanas: (Sardineles sumergidos/peraltados, cunetas, bermas, rampas, martillos, parapetos, barandas, puentes urbanos, muros de contención, señalización horizontal y vertical);

2.5 Identificar notificaciones o quejas de terceros que no fueron atendidos referidos al tema ambiental; y

2.6 Otras de acuerdo a su especialidad y/o requerimiento de la Entidad.



**Fase III: Funciones y actividades para la recepción y liquidación final de la obra y el contrato**

3.1 Participar conjuntamente con el Residente y el Supervisor / Inspector, en el acta de recepción de obra.

3.2 De requerirse actividades concernientes al levantamiento de observaciones, derivadas del proceso de recepción de obra, deberá apoyar en el levantamiento de las mismas cumplir las obligaciones y actividades, que correspondan a su especialidad, las que se encuentran definidas en la Fase II - Funciones y actividades durante la ejecución de la obra;

3.3 Culminado el levantamiento de observaciones, el especialista emitirá un informe previo de conformidad y realizará el correspondiente registro en la documentación vinculante;

3.4 Elaborar el dossier de mitigación ambiental, desarrollado en el transcurso de la ejecución de obra.

3.5 Otras de acuerdo a su especialidad y/o a requerimiento del supervisor / Inspector

**1.3. ESPECIALISTA DE SEGURIDAD EN OBRA Y SALUD EN EL TRABAJO Y/O ESPECIALISTA EN SEGURIDAD Y SALUD EN OBRA.**

Las actividades específicas del especialista en seguridad y salud ocupacional, comprenderá el cumplimiento de la seguridad en obra y la salud ocupacional de los trabajadores, en concordancia con la normativa vigente, implementación de charlas de seguridad al personal de obra (personal profesional, técnico, administrativo, obrero y otros), supervisión del plan de tránsito interno en la construcción, supervisión del plan de desvíos de la ejecución de obra, implementación del plan de repuesta de emergencias, verificación del cumplimiento de uso de los implementos de seguridad personal y colectiva, elaboración de informes periódicos e accidentes, los procedimientos de emergencia y otras obligaciones derivadas del Plan de Seguridad y Salud Ocupacional – PSSO aprobados en concordancia con los procesos intermedios/finales de la ejecución de la obra. Asimismo, las siguientes actividades contractuales:

**Fase I: Actividades previas a la ejecución de la obra (Actividad: Planificación)**





### **TERMINOS DE REFERENCIA**

545

"CONSTRUCCION DE PISTAS Y VEREDAS EN LA URB. ENRIQUE LOPEZ ALBUJAR I ETAPA, DISTRITO DE SULLANA, PROVINCIA DE SULLANA - PIURA" - CUI N° 2233877

- 1.1 Revisar el expediente técnico en la especialidad y elaboración del informe;
- 1.2 Elaborar el *Plan de Seguridad y Salud Ocupacional – PSSO*, sobre la base de las unidades constructivas que comprometen la obra, para ello identificará los procesos, actividades y operaciones establecidos en el expediente técnico y de ser necesario será complementado/actualizado durante la ejecución de la obra; dicho plan incluye la elaboración de la Matriz de Identificación de Peligros y Evaluación de Riesgos y Controles – *IPERC*.
- 1.3 Implementar la estrategia de control seguridad salud en el trabajo contenida en los instrumentos de gestión del expediente técnico;
- 1.4 Otras de acuerdo a su especialidad y/o requerimiento de la Entidad.



#### **Fase II: Funciones y actividades durante la ejecución de la obra**

- 2.1 Implementar, actualizar y seguimiento del Plan de Seguridad y Salud Ocupacional – PSSO, que deberá contener a la Matriz de Identificación de Peligros y Evaluación de Riesgos y Controles – *IPERC*, debiendo prevenir que se tenga en cuenta lo siguiente:
  - o Garantizar la gestión y preparación de la seguridad y salud en trabajo, asimismo la capacitación al personal en general; en la metodología de la identificación de peligros, evaluación de riesgos y controles, como también facilitar la logística necesaria, formatos impresos y digitales para dicha identificación;
  - o Identificación de los peligros asociados a cada actividad, puesto y ambiente de trabajo y su posible efecto. El desarrollo de esta actividad se soporta con entrevistas y observación de tareas;
  - o Identificación de los riesgos asociados a los peligros identificados y los controles existentes;
  - o En la evaluación de riesgos, deberá verificar que la matriz de criterios determine la probabilidad de un incidente o accidente;
  - o Cálculo de la severidad, grado, nivel y significancia del riesgo evaluado. Sobre la base de los resultados obtenidos, implementará las medidas de control más adecuadas para los trabajos y actividades a desarrollar;
  - o Reevaluación de los controles propuestos una vez establecido los controles y Gestión de la implementación de los controles propuestos una vez aprobados y validados por la supervisión.
  - o Identificación y evaluación de los requisitos legales, los cuales se tomarán en cuenta en el desarrollo del PSSO, durante la ejecución de la obra;
  - o Capacitación constante al personal en temas de seguridad y salud ocupacional;
  - o Cumplimiento de los mecanismos preventivos establecidos en el PSSO de cada una de las actividades de la ejecución de la obra;
  - o Garantizar el uso correcto de los Elementos de Protección Personal - EPPs y colectiva.
  - o Cumplimiento y efectividad de cada acción correctiva propuesta por el supervisor;
  - o Participar activamente en la investigación de incidentes;





542



### **TERMINOS DE REFERENCIA**

"CONSTRUCCION DE PISTAS Y VEREDAS EN LA URB. ENRIQUE LOPEZ ALBUJAR I ETAPA, DISTRITO DE SULLANA, PROVINCIA DE SULLANA - PIURA" - CUI N° 2233877

- o Garantizar la asistencia a la línea de mando en el cumplimiento de las funciones que les compete en la implementación y ejecución del PSSO por parte del contratista;
- o Comunicación constante con el residente de obra, informando sobre los avances y resultados de la implementación del PSSO;
- o Liderar las reuniones de los comités de seguridad;
- o Elaborar el informe periódico del plan de seguridad y salud ocupacional-PSSO del contratista, verificando los reportes e indicadores mensuales de: accidentes mortales, accidentes leves, accidentes incapacitantes, enfermedades ocupacionales e incidentes. Véase anexos N° 05, 11, 12 y 13;
- o Atención de las notificaciones o quejas de la Entidad y terceros referidos al tema de seguridad y salud ocupacional; y

2.2 Otras de acuerdo a su especialidad.

**Fase III: Funciones y actividades para la recepción y liquidación final de la obra y el contrato.**

- 3.1 Participar conjuntamente con el Residente y el Supervisor / Inspector, en el acta de recepción de obra.
- 3.2 De requerirse actividades concernientes al levantamiento de observaciones, derivadas del proceso de recepción de obra, deberá apoyar en el levantamiento de las mismas cumplir las obligaciones y actividades, que correspondan a su especialidad, las que se encuentran definidas en la Fase II - Funciones y actividades durante la ejecución de la obra;
- 3.3 Culminado el levantamiento de observaciones, el especialista emitirá un informe previo de conformidad y realizará el correspondiente registro en la documentación vinculante;
- 3.4 Elaborar el dossier de seguridad y salud en el trabajo, desarrollado en el transcurso de la ejecución de obra.
- 3.5 Otras de acuerdo a su especialidad y/o a requerimiento del supervisor / Inspector.



### **11. CONDICIONES DE LOS CONSORCIOS**

De conformidad con el numeral 49.5 del artículo 49 del Reglamento, el área usuaria puede incluir lo siguiente:

- a) El número máximo de consorciados es de **02 (DOS) INTEGRANTES**
- b) El porcentaje mínimo de participación de cada consorciado es de 30%.
- c) El porcentaje mínimo de participación en la ejecución del contrato, para el integrante del consorcio que acredite mayor experiencia, es de 30%.

### **12. PENALIDADES**





### TERMINOS DE REFERENCIA

543

"CONSTRUCCION DE PISTAS Y VEREDAS EN LA URB. ENRIQUE LÓPEZ ALBUJAR ETAPA, DISTRITO DE SULLANA, PROVINCIA DE SULLANA - PIURA" - CUI N° 2233877

	SUSTENTO DE APLICACIÓN DE PENALIDAD	CALCULO DE PENALIDAD	Procedimiento
1	Cuando el personal acreditado permanece menos de sesenta (60) días desde el inicio de su participación en la ejecución del contrato o del íntegro del plazo de ejecución, si este es menor a los sesenta (60) días, de conformidad con las disposiciones establecidas en el numeral 190.2 del artículo 190 del Reglamento.	0.5 UIT por cada día de ausencia del personal en obra en el plazo previsto.	Según informe del SUPERVISOR DE LA OBRA.
2	En caso el contratista incumpla con su obligación de ejecutar la prestación con el personal acreditado o debidamente sustituido.	0.5 UIT por cada día de ausencia del personal en obra.	Según informe del SUPERVISOR DE LA OBRA.
3	En caso culmine la relación contractual entre el contratista y el personal ofertado y la Entidad no haya aprobado la sustitución del personal por no cumplir con las experiencias y calificaciones del profesional a ser reemplazado.	0.5 UIT por cada día de ausencia del personal en obra.	Según informe del SUPERVISOR DE LA OBRA.
4	Si el contratista o su personal, no permite el acceso al cuaderno de obra al Supervisor de la Obra, impidiéndole anotar las ocurrencias.	0.5 UIT del monto de la valorización del periodo por cada día de dicho impedimento	Según informe del SUPERVISOR DE LA OBRA.
5	<b>EQUIPOS DEL CONTRATISTA.</b> Cuando el Contratista no cuente con los equipos mínimos exigidos en el expediente técnico conforme a su propuesta técnica y al programa de utilización de los mismos, o que los tenga incompletos para la ejecución de la obra. La multa será por día y por equipo, la misma que será constatada por la Supervisión de Obra y anotado en el cuaderno de obra con la cual se aplicará la penalidad establecida.	0.5 UIT del monto contratado	Según informe del SUPERVISOR DE LA OBRA. 
6	<b>PERMANENCIA DEL RESIDENTE DE OBRA</b> El Residente es de forma permanente y directa, (Art. 179 del RLC). En caso que el Residente de Obra no permanezca permanentemente en la obra será causal de la aplicación de la multa. La multa será por cada día de inasistencia injustificada.  La justificación de ausencia deberá ser notificada al Supervisor o Inspector de Obra mediante carta o anotación en el cuaderno de obra. La verificación de la inasistencia será efectuada por la Supervisión o Inspección de	0.5 UIT del monto contratado	Según informe del SUPERVISOR DE LA OBRA.





**MUNICIPALIDAD PROVINCIAL DE SULLANA**  
**LICITACION PUBLICA N° 2-2024-MPS-CS-PRIMERA CONVOCATORIA**

542



**TERMINOS DE REFERENCIA**

"CONSTRUCCION DE PISTAS Y VEREDAS EN LA URB. ENRIQUE LOPEZ ALBUJAR I ETAPA, DISTRITO DE SULLANA, PROVINCIA DE SULLANA - PIURA" - CUI N° 2233877

	obra. Para la aplicación bastara con que el supervisor o inspector anote en el cuaderno de obra tal hecho y comunique a la Entidad. Asimismo, esta penalidad será aplicada si en las visitas del coordinador de obra o Monitor de obra o cualquier representante de la Entidad no encontrase al Residente lo cual será comunicado a la Supervisión o Inspección para la anotación en el cuaderno de obra.		
7	<b>CRONOGRAMA VALORIZADO AL INICIO DEL PLAZO CONTRACTUAL.</b> Cuando el contratista no cumpla en entregar el calendario valorizado adecuado a la fecha de inicio del plazo contractual, en un plazo de 24 horas. La multa será por cada día de retraso en la presentación.	0.5 UIT del monto contratado	Según Informe del SUPERVISOR DE LA OBRA.

**13. GESTION DE RIESGOS**







### 3.2. REQUISITOS DE CALIFICACIÓN

<b>A</b>	<b>CAPACIDAD TÉCNICA Y PROFESIONAL</b>																																																			
<b>A.1</b>	<b>EQUIPAMIENTO ESTRATÉGICO</b>																																																			
	<p><u>Requisitos:</u></p> <table border="1"> <thead> <tr> <th>ITEM</th> <th>DESCRIPCION</th> <th>CANTIDAD</th> </tr> </thead> <tbody> <tr><td>01</td><td>VIBRADOR DE CONCRETO 4 HP 2.40"</td><td>01</td></tr> <tr><td>02</td><td>CAMION VOLQUETE DE 10 m3</td><td>01</td></tr> <tr><td>03</td><td>CAMION CISTERNA 3000 GLNS (INCLUYE AGUA)</td><td>01</td></tr> <tr><td>04</td><td>CORTADORA DE CONCRETO 27 HP</td><td>01</td></tr> <tr><td>05</td><td>CARGADOR FRONTAL</td><td>01</td></tr> <tr><td>06</td><td>COMPACTADORA VIBRATORIA TIPO PLANCHA 7 HP</td><td>01</td></tr> <tr><td>07</td><td>COMPRESORA NEUMATICA 76 HP 125-175 PCM</td><td>01</td></tr> <tr><td>08</td><td>MARTILLO NEUMATICO DE 24 kg</td><td>01</td></tr> <tr><td>09</td><td>MEZCLADORA DE CONCRETO TAMBOR 18HP 9-11P3</td><td>01</td></tr> <tr><td>10</td><td>MOTONIVELADORA 125HP</td><td>01</td></tr> <tr><td>11</td><td>NIVEL TOPOGRAFICO</td><td>01</td></tr> <tr><td>12</td><td>REGLA VIBRADORA FLOTANTE - MOTOR 1.5 HP</td><td>01</td></tr> <tr><td>13</td><td>RODILLO LISO VIBRATORIO AUTOPROPULSADO 101-135HP. 10-12T</td><td>01</td></tr> <tr><td>14</td><td>TALADRO CINCELADOR</td><td>01</td></tr> <tr><td>15</td><td>TORRE DE ILUMINACION I/R 4X100 W (INC. GENERADOR)</td><td>01</td></tr> <tr><td>16</td><td>TRACTOR DE ORUGAS CAT. D-6M 140-160HP</td><td>01</td></tr> </tbody> </table> <p><u>Acreditación:</u></p> <p>De conformidad con el numeral 49.3 del artículo 49 y el literal e) del numeral 139.1 del artículo 139 del Reglamento este requisito de calificación se acredita para la suscripción del contrato.</p> <div style="border: 1px solid black; padding: 5px; margin-top: 10px;"> <p><b>Importante</b></p> <p>No corresponde solicitar como equipamiento que el postor cuente con oficinas, locales u otros espacios físicos. Asimismo, no se puede requerir características, años de antigüedad y demás condiciones del equipamiento que no consten en el expediente técnico.</p> </div>	ITEM	DESCRIPCION	CANTIDAD	01	VIBRADOR DE CONCRETO 4 HP 2.40"	01	02	CAMION VOLQUETE DE 10 m3	01	03	CAMION CISTERNA 3000 GLNS (INCLUYE AGUA)	01	04	CORTADORA DE CONCRETO 27 HP	01	05	CARGADOR FRONTAL	01	06	COMPACTADORA VIBRATORIA TIPO PLANCHA 7 HP	01	07	COMPRESORA NEUMATICA 76 HP 125-175 PCM	01	08	MARTILLO NEUMATICO DE 24 kg	01	09	MEZCLADORA DE CONCRETO TAMBOR 18HP 9-11P3	01	10	MOTONIVELADORA 125HP	01	11	NIVEL TOPOGRAFICO	01	12	REGLA VIBRADORA FLOTANTE - MOTOR 1.5 HP	01	13	RODILLO LISO VIBRATORIO AUTOPROPULSADO 101-135HP. 10-12T	01	14	TALADRO CINCELADOR	01	15	TORRE DE ILUMINACION I/R 4X100 W (INC. GENERADOR)	01	16	TRACTOR DE ORUGAS CAT. D-6M 140-160HP	01
ITEM	DESCRIPCION	CANTIDAD																																																		
01	VIBRADOR DE CONCRETO 4 HP 2.40"	01																																																		
02	CAMION VOLQUETE DE 10 m3	01																																																		
03	CAMION CISTERNA 3000 GLNS (INCLUYE AGUA)	01																																																		
04	CORTADORA DE CONCRETO 27 HP	01																																																		
05	CARGADOR FRONTAL	01																																																		
06	COMPACTADORA VIBRATORIA TIPO PLANCHA 7 HP	01																																																		
07	COMPRESORA NEUMATICA 76 HP 125-175 PCM	01																																																		
08	MARTILLO NEUMATICO DE 24 kg	01																																																		
09	MEZCLADORA DE CONCRETO TAMBOR 18HP 9-11P3	01																																																		
10	MOTONIVELADORA 125HP	01																																																		
11	NIVEL TOPOGRAFICO	01																																																		
12	REGLA VIBRADORA FLOTANTE - MOTOR 1.5 HP	01																																																		
13	RODILLO LISO VIBRATORIO AUTOPROPULSADO 101-135HP. 10-12T	01																																																		
14	TALADRO CINCELADOR	01																																																		
15	TORRE DE ILUMINACION I/R 4X100 W (INC. GENERADOR)	01																																																		
16	TRACTOR DE ORUGAS CAT. D-6M 140-160HP	01																																																		
<b>A.2</b>	<b>CALIFICACIONES DEL PLANTEL PROFESIONAL CLAVE</b>																																																			
	<b>FORMACIÓN ACADÉMICA DEL PLANTEL PROFESIONAL CLAVE</b>																																																			
	<p><u>Requisitos:</u></p> <p><b>A. INGENIERO RESIDENTE DE OBRA:</b> Ingeniero Civil, Colegiado y habilitado para ejercer su función.</p> <p><b>B. ESPECIALISTA EN IMPACTO AMBIENTAL:</b> Ingeniero Civil o Ingeniero Ambiental o Ingeniero de Gestión Ambiental o Ingeniero Ambiental y de Recursos Ambientales o Ingeniero de Recursos Naturales y Energía Renovable o Ingeniero de Recursos Renovables o Ingeniero Ambiental y de Recursos Naturales, Colegiado y habilitado para ejercer su función.</p> <p><b>C. ESPECIALISTA EN SEGURIDAD Y SALUD EN OBRA:</b> Ingeniero Civil o Ingeniero de Higiene y Seguridad Industrial o Ingeniero Industrial o Ingeniero de Seguridad y Salud en el Trabajo, Colegiado y habilitado para ejercer su función.</p> <p><u>Acreditación:</u></p> <p>De conformidad con el numeral 49.3 del artículo 49 y el literal e) del numeral 139.1 del artículo 139 del Reglamento este requisito de calificación se acredita para la suscripción del contrato.</p> <div style="border: 1px solid black; padding: 5px; margin-top: 10px;"> <p><b>Importante</b></p> <ul style="list-style-type: none"> <li>El residente de la obra debe cumplir las calificaciones establecidas en el artículo 179 del Reglamento.</li> </ul> </div>																																																			





**A.3 EXPERIENCIA DEL PLANTEL PROFESIONAL CLAVE**

Requisitos:

**A. INGENIERO RESIDENTE DE OBRA:**

CARGO DESEMPEÑADO	TIPO DE EXPERIENCIA	TIEMPO DE EXPERIENCIA
Residente y/o jefe y/o supervisor y/o inspector y/o jefe de supervisión y/o residente principal y/o director residente y/o jefe residente y/o jefe residente principal y/o ingeniero residente y/o supervisor principal de obra.	Obras Similares	36 meses (computado desde la fecha de la colegiatura)

**B. ESPECIALISTA EN IMPACTO AMBIENTAL:**

CARGO DESEMPEÑADO	TIPO DE EXPERIENCIA	TIEMPO DE EXPERIENCIA
Especialista y/o Ingeniero y/o supervisor y/o jefe y/o responsable y/o residente ambiental y/o ambientalista en: Mitigación ambiental o ambientalista o monitoreo y mitigación ambiental o impacto ambiental o medio ambiente.	Obras en General	18 meses (computado desde la fecha de la colegiatura)

**C. ESPECIALISTA EN SEGURIDAD Y SALUD EN OBRA:**

CARGO DESEMPEÑADO	TIPO DE EXPERIENCIA	TIEMPO DE EXPERIENCIA
Especialista y/o ingeniero y/o supervisor y/o jefe y/o responsable y/o residente en: seguridad y salud ocupacional o seguridad e higiene ocupacional o seguridad de obra o seguridad en el trabajo o salud ocupacional o implementación de planes de seguridad e higiene ocupacional o en prevención de riesgos laborales.	Obras en General	24 meses (computado desde la fecha de la colegiatura)

Acreditación:

De conformidad con el numeral 49.3 del artículo 49 y el literal e) del numeral 139.1 del artículo 139 del Reglamento este requisito de calificación se acredita para la suscripción del contrato.

**Importante**

*El residente de la obra debe cumplir la experiencia mínima establecida en el artículo 179 del Reglamento.*

**B EXPERIENCIA DEL POSTOR EN LA ESPECIALIDAD**

Requisitos:

El postor debe acreditar un monto facturado acumulado equivalente a UNA (1) VEZ EL VALOR REFERENCIAL DE LA CONTRATACIÓN, en la ejecución de obras similares, durante los 10 años anteriores a la fecha de la presentación de ofertas que se computarán desde la suscripción del acta de recepción de obra.

Se considerará obra similar a: Se considerará como obra similar a: Vías urbanas de circulación peatonal y vehicular: Construcción y/o creación y/o mejoramiento y/o ampliación y/o recuperación y/o reconstrucción y/o adecuación y/o rehabilitación y/o remodelación y/o renovación de vías urbanas de circulación peatonal y/o vehicular con pavimentos (rígidos y/o flexibles y/o semiflexibles) y/o aceras o veredas (concreto y/o asfalto y/o adoquinado) en las siguientes intervenciones: Avenidas y/o calles y/o anillos viales y/o pasajes y/o carreteras y/o pistas y/o veredas y/o vías internas y/o jirones y/o vías locales y/o vías colectoras y/o vías arteriales y/o vías expresas y/o intercambio vial y/o pasos a desnivel y/o infraestructura vial y/o peatonal y/o habilitaciones urbanas y/o plazuelas y/o plazas y/o alamedas y/o espacios públicos urbanos





**MUNICIPALIDAD PROVINCIAL DE SULLANA**  
**LICITACION PUBLICA N° 2-2024-MPS-CS-PRIMERA CONVOCATORIA**

y/o servicios de transitabilidad y/o urbanización y/o parques y/o infraestructura recreativa y/o esparcimiento y/o accesibilidad urbana y/o malecones urbanos.

**Acreditación:**

La experiencia del postor se acreditará con copia simple de: (i) contratos y sus respectivas actas de recepción de obra; (ii) contratos y sus respectivas resoluciones de liquidación; o (iii) contratos y sus respectivas constancias de prestación o cualquier otra documentación<sup>17</sup> de la cual se desprenda fehacientemente que la obra fue concluida, así como el monto total que implicó su ejecución; correspondientes a un máximo de veinte (20) contrataciones.

En los casos que se acredite experiencia adquirida en consorcio, debe presentarse la promesa de consorcio o el contrato de consorcio del cual se desprenda fehacientemente el porcentaje de las obligaciones que se asumió en el contrato presentado; de lo contrario, no se computará la experiencia proveniente de dicho contrato.

Asimismo, cuando se presenten contratos derivados de procesos de selección convocados antes del 20.09.2012, la calificación se ceñirá al método descrito en la Directiva "Participación de Proveedores en Consorcio en las Contrataciones del Estado", debiendo presumirse que el porcentaje de las obligaciones equivale al porcentaje de participación de la promesa de consorcio o del contrato de consorcio. En caso que en dichos documentos no se consigne el porcentaje de participación se presumirá que las obligaciones se ejecutaron en partes iguales.

Si el titular de la experiencia no es el postor, consignar si dicha experiencia corresponde a la matriz en caso que el postor sea sucursal, o fue transmitida por reorganización societaria, debiendo acompañar la documentación sustentatoria correspondiente.

Si el postor acredita experiencia de otra persona jurídica como consecuencia de una reorganización societaria, debe presentar adicionalmente el **Anexo N° 9**.

Cuando los contratos presentados se encuentren expresados en moneda extranjera, debe indicarse el tipo de cambio venta publicado por la Superintendencia de Banca, Seguros y AFP correspondiente a la fecha de suscripción.

Sin perjuicio de lo anterior, los postores deben llenar y presentar el **Anexo N° 10** referido a la experiencia del postor en la especialidad.

**Importante**

*En el caso de consorcios, la calificación de la experiencia se realiza conforme a la Directiva "Participación de Proveedores en Consorcio en las Contrataciones del Estado".*

**Importante**

- Si como resultado de una consulta u observación corresponde precisarse o ajustarse el requerimiento, se solicita la autorización del área usuaria y se pone de conocimiento de tal hecho a la dependencia que aprobó el expediente de contratación, de conformidad con el numeral 72.3 del artículo 72 del Reglamento.
- Los requisitos de calificación determinan si los postores cuentan con las capacidades necesarias para ejecutar el contrato, lo que debe ser acreditado documentalmente, y no mediante declaración jurada.

<sup>17</sup> De acuerdo con la Opinión N° 185-2017/DTN "cualquier otra documentación", se entiende como tal a todo documento emitido por la Entidad contratante con ocasión de la ejecución de la obra que cumpla con demostrar de manera indubitable aquello que se acredita, por ejemplo, mediante las resoluciones de liquidación de obra, las actas de recepción de conformidad, entre otros.





**CAPÍTULO IV**  
**FACTORES DE EVALUACIÓN**

La evaluación se realiza sobre la base de cien (100) puntos.

Para determinar la oferta con el mejor puntaje y el orden de prelación de las ofertas, se considera lo siguiente:

FACTOR DE EVALUACIÓN	PUNTAJE / METODOLOGÍA PARA SU ASIGNACIÓN
<b>A. PRECIO</b>	
<p><u>Evaluación:</u></p> <p>Se evaluará considerando el precio ofertado por el postor.</p> <p><u>Acreditación:</u></p> <p>Se acreditará mediante el documento que contiene el precio de la oferta ( Anexo N° 6).</p>	<p>La evaluación consistirá en otorgar el máximo puntaje a la oferta de precio más bajo y se otorga a las demás ofertas puntajes inversamente proporcionales a sus respectivos precios, según la siguiente fórmula:</p> $P_i = \frac{O_m \times PMP}{O_i}$ <p>I = Oferta Pi = Puntaje de la oferta a evaluar Oi = Precio i Om = Precio de la oferta más baja PMP = Puntaje máximo del precio</p> <p><b>95 puntos</b></p>

OTROS FACTORES DE EVALUACIÓN	05 puntos <sup>18</sup>
<b>B. SOSTENIBILIDAD AMBIENTAL Y SOCIAL</b>	
<p><u>Evaluación:</u></p> <p>Se evaluará que el postor cuente con una (1) práctica de sostenibilidad ambiental o social</p> <p>En caso que el postor se presente en consorcio, cada uno de sus integrantes, debe acreditar alguna de las prácticas de sostenibilidad ambiental o social para obtener el puntaje.</p>	<p><b>(3 puntos)</b></p> <p>Acredita una (1) de las prácticas de sostenibilidad <b>03 puntos</b></p> <p>No acredita ninguna práctica en sostenibilidad <b>0 puntos</b></p>
<p><b>B.1 Práctica:</b></p> <p>Certificación del sistema de gestión de la seguridad y salud en el trabajo</p> <p><u>Acreditación:</u></p> <p>Copia simple del certificado que acredita que se ha implementado un sistema de gestión de seguridad y salud en el trabajo acorde con la norma ISO 45001:2018 o con la Norma Técnica Peruana equivalente (NTP-ISO 45001:2018) o norma que la sustituya, cuyo alcance o campo de aplicación considere EJECUCION DE OBRAS VIALES Y/O INFRAESTRUCTURA VIAL Y/O TRANSITABILIDAD VEHICULAR Y PEATONAL Y/O PAVIMENTOS RIGIDOS Y/O PAVIMENTOS SEMIFLEXIBLES.<sup>19</sup></p>	

<sup>18</sup> Hasta 17 puntos, en el caso de obras bajo la modalidad de ejecución llave en mano en las que se puede incluir adicionalmente el factor capacitación.

<sup>19</sup> El postor en su oferta podrá acompañar el certificado con documentación complementaria emitida por la misma Entidad certificadora para precisar el alcance de su certificación; la cual debe corresponder a la sede que efectuará la prestación.





**MUNICIPALIDAD PROVINCIAL DE SULLANA**  
**LICITACION PUBLICA N° 2-2024-MPS-CS-PRIMERA CONVOCATORIA**

OTROS FACTORES DE EVALUACIÓN	05 puntos <sup>18</sup>
<p>El certificado debe haber sido emitido por un Organismo de Certificación acreditado para dicho sistema de gestión, ya sea ante el INACAL (antes INDECOPI) u otro organismo acreditador que cuente con reconocimiento internacional.<sup>20</sup></p> <p>El referido certificado debe corresponder a la sede, filial u oficina a cargo de la prestación<sup>21</sup>, y estar vigente<sup>22</sup> a la fecha de presentación de ofertas.</p>	
<p><b>B.2 Práctica:</b></p> <p>Certificación del sistema de gestión de la responsabilidad social</p> <p><u>Acreditación:</u></p> <p>Copia simple del certificado que acredita que se ha implementado un sistema de gestión de la responsabilidad social acorde con el estándar SA 8000:2014<sup>23</sup>.</p> <p>El certificado debe haber sido emitido por un Organismo de Certificación acreditado ante el "Social Accountability Accreditation Services" (SAAS).</p> <p>El referido certificado debe corresponder a la sede, filial u oficina a cargo de la prestación<sup>24</sup>, y estar vigente<sup>25</sup> a la fecha de presentación de ofertas.</p>	
<p><b>B.3 Práctica:</b></p> <p>Certificación del sistema de gestión ambiental.</p> <p><u>Acreditación:</u></p> <p>Copia simple del certificado que acredita que se ha implementado un sistema de gestión ambiental acorde con la norma ISO 14001:2015, o con la Norma Técnica Peruana equivalente (NTP-ISO 14001:2015), cuyo alcance o campo de aplicación considere EJECUCION DE OBRAS VIALES Y/O INFRAESTRUCTURA VIAL Y/O TRANSITABILIDAD VEHICULAR Y PEATONAL Y/O PAVIMENTOS RIGIDOS Y/O PAVIMENTOS SEMIFLEXIBLES <sup>26 27</sup>.</p> <p>El certificado debe haber sido emitido por un Organismo de Certificación acreditado para dicho sistema de gestión, ya sea ante el INACAL (antes INDECOPI) u otro organismo acreditador que cuente con reconocimiento internacional<sup>28</sup>.</p>	

<sup>20</sup> Sea firmante/signatario del Acuerdo de Reconocimiento Mutuo (MLA) del International Accreditation Forum-IAF (<http://www.iaf.nu>) o del InterAmerican Accreditation Cooperation-IAAC (<http://www.iaac.org.mx>) o del European co-operation for Accreditation-EA (<http://www.european-accreditation.org/>) o del Pacific Accreditation Cooperation-PAC (<http://www.apcc-pac.org/>).

<sup>21</sup> En el certificado debe estar consignada la dirección exacta de la sede, filial u oficina a cargo de la prestación.

<sup>22</sup> Se refiere al periodo de vigencia que señala el certificado presentado.

<sup>23</sup> Entre las certificaciones voluntarias más difundidas mundialmente, referidas al desempeño social en aspectos de la responsabilidad social en los lugares de trabajo, se encuentra la correspondiente al estándar SA 8000, propuesto por la Social Accountability International (SAI). La certificación bajo este estándar refiere que una organización ha demostrado mediante una evaluación (Auditoría de Tercera Parte) que cumple con sus requisitos en los siguientes aspectos: Trabajo infantil, trabajo forzoso o bajo coacción, salud y seguridad, libertad de asociación y derecho a la negociación colectiva, discriminación, prácticas disciplinarias, horas de trabajo y remuneración.

<sup>24</sup> En el certificado debe estar consignada la dirección exacta de la sede, filial u oficina a cargo de la prestación.

<sup>25</sup> Se refiere al periodo de vigencia que señala el certificado presentado.

<sup>26</sup> Respecto de la definición del alcance o campo de aplicación del certificado, se podrían considerar certificados cuyos alcances involucren el objeto de contratación, tales como "ejecución o construcción de": obras de edificación, obras civiles, obras viales o de infraestructura vial, obras de saneamiento, obras electromecánicas, obras energéticas, obras de suministro de energía entre otros.

<sup>27</sup> El postor en su oferta podrá acompañar el certificado con documentación complementaria emitida por la misma Entidad certificadora para precisar el alcance de su certificación; la cual debe corresponder a la sede que efectuará la prestación.

<sup>28</sup> Sea firmante/signatario del Acuerdo de Reconocimiento Mutuo (MLA) del International Accreditation Forum-IAF (<http://www.iaf.nu>) o del InterAmerican Accreditation Cooperation-IAAC (<http://www.iaac.org.mx>) o del European co-operation for Accreditation-EA (<http://www.european-accreditation.org/>) o del Pacific Accreditation Cooperation-PAC (<http://www.apcc-pac.org/>).





**MUNICIPALIDAD PROVINCIAL DE SULLANA**  
**LICITACION PUBLICA N° 2-2024-MPS-CS-PRIMERA CONVOCATORIA**

OTROS FACTORES DE EVALUACIÓN	05 puntos <sup>18</sup>
El referido certificado debe corresponder a la sede, filial u oficina a cargo de la prestación <sup>29</sup> , y estar vigente <sup>30</sup> a la fecha de presentación de ofertas.	
<p><b>B.4 Práctica:</b></p> <p>Responsabilidad hídrica</p> <p><u>Acreditación:</u></p> <p>Copia simple del Certificado Azul emitido por la Autoridad Nacional del Agua que lo reconoce como empresa hídricamente responsable del "Programa Huella Hídrica" (<a href="http://www.ana.gob.pe/certificado_azul">http://www.ana.gob.pe/certificado_azul</a>).</p>	
<p><b>B.5 Práctica:</b></p> <p>Certificación del sistema de gestión de la energía</p> <p><u>Acreditación:</u></p> <p>Copia simple del certificado que acredita que se ha implementado un SGE acorde con la norma ISO 50001:2018, o con la Norma Técnica Peruana equivalente (NTP ISO 50001) o norma que la sustituya, cuyo alcance o campo de aplicación considere EJECUCION DE OBRAS VIALES Y/O INFRAESTRUCTURA VIAL Y/O TRANSITABILIDAD VEHICULAR Y PEATONAL Y/O PAVIMENTOS RIGIDOS Y/O PAVIMENTOS SEMIFLEXIBLES<sup>31 32</sup>.</p> <p>El certificado debe haber sido emitido por un Organismo de Certificación acreditado para dicho sistema de gestión, ya sea ante el INACAL (antes INDECOPI) u otro organismo acreditador que cuente con reconocimiento internacional.<sup>33</sup></p> <p>El referido certificado debe corresponder a la sede, filial u oficina a cargo de la prestación<sup>34</sup>, y estar vigente<sup>35</sup> a la fecha de presentación de ofertas.</p>	
<b>D. INTEGRIDAD EN LA CONTRATACIÓN PÚBLICA</b>	
<p><u>Evaluación:</u></p> <p>Se evaluará que el postor cuente con certificación del sistema de gestión antisoborno</p> <p><u>Acreditación:</u></p> <p>Copia simple del certificado que acredita que se ha implementado un sistema de gestión antisoborno acorde con la norma ISO 37001:2016 o con la Norma Técnica Peruana equivalente (NTP-ISO37001:2017).</p> <p>El certificado debe haber sido emitido por un Organismo de Certificación acreditado para dicho sistema de gestión, ya sea ante</p>	<p><b>(2 puntos)</b></p> <p>Presenta Certificado ISO 37001 <b>02 puntos</b></p> <p>No presenta Certificado ISO 37001 <b>00 puntos</b></p>

<sup>29</sup> En el certificado debe estar consignada la dirección exacta de la sede, filial u oficina a cargo de la prestación.

<sup>30</sup> Se refiere al periodo de vigencia que señala el certificado presentado.

<sup>31</sup> Respecto de la definición del alcance o campo de aplicación del certificado, se podrían considerar certificados cuyos alcances involucren el objeto de contratación, tales como "ejecución o construcción de": obras de edificación, obras civiles, obras viales o de infraestructura vial, obras de saneamiento, obras electromecánicas, obras energéticas, obras de suministro de energía, entre otros.

<sup>32</sup> El postor en su oferta podrá acompañar el certificado con documentación complementaria emitida por la misma Entidad certificadora para precisar el alcance de su certificación; la cual debe corresponder a la sede que efectuará la prestación.

<sup>33</sup> Sea firmante/signatario del Acuerdo de Reconocimiento Mutuo (MLA) del International Accreditation Forum-IAF (<http://www.iaf.nu>) o del InterAmerican Accreditation Cooperation-IAAC (<http://www.iaac.org.mx>) o del European co-operation for Accreditation-EA (<http://www.european-accreditation.org/>) o del Pacific Accreditation Cooperation-PAC (<http://www.apcc-pac.org/>).

<sup>34</sup> En el certificado debe estar consignada la dirección exacta de la sede, filial u oficina a cargo de la prestación.

<sup>35</sup> Se refiere al periodo de vigencia que señala el certificado presentado.





**MUNICIPALIDAD PROVINCIAL DE SULLANA**  
**LICITACION PUBLICA N° 2-2024-MPS-CS-PRIMERA CONVOCATORIA**

OTROS FACTORES DE EVALUACIÓN	05 puntos <sup>18</sup>
<p>el INACAL (antes INDECOPI) u otro organismo acreditador que cuente con reconocimiento internacional.<sup>36</sup></p> <p>El referido certificado debe corresponder a la sede, filial u oficina a cargo de la prestación<sup>37</sup>, y estar vigente<sup>38</sup> a la fecha de presentación de ofertas.</p> <p>En caso que el postor se presente en consorcio, cada uno de sus integrantes, debe acreditar que cuenta con la certificación para obtener el puntaje.</p>	
<b>PUNTAJE TOTAL</b>	<b>100 puntos<sup>39</sup></b>

<sup>36</sup> Sea firmante/signatario del Acuerdo de Reconocimiento Mutuo (MLA) del International Accreditation Forum-IAF (<http://www.iaf.nu>) o del InterAmerican Accreditation Cooperation-IAAC (<http://www.iaac.org.mx>) o del European co-operation for Accreditation-EA (<http://www.european-accreditation.org/>) o del Pacific Accreditation Cooperation-PAC (<http://www.apec-pac.org/>).

<sup>37</sup> En el certificado debe estar consignada la dirección exacta de la sede, filial u oficina a cargo de la prestación.

<sup>38</sup> Se refiere al periodo de vigencia que señala el certificado presentado.

<sup>39</sup> Es la suma de los puntajes de todos los factores de evaluación.





## CAPÍTULO V PROFORMA DEL CONTRATO

### Importante

- *Dependiendo del objeto del contrato, de resultar indispensable, puede incluirse cláusulas adicionales o la adecuación de las propuestas en el presente documento, las que en ningún caso pueden contemplar disposiciones contrarias a la normativa vigente ni a lo señalado en este capítulo.*
- *En el caso de contratación de obras por paquete, se debe suscribir un contrato por cada obra incluida en el paquete.*

Conste por el presente documento, la contratación de la ejecución de la obra "CONSTRUCCION DE PISTAS Y VEREDAS EN LA URBANIZACION ENRIQUE LOPEZ ALBUJAR I ETAPA, DISTRITO DE SULLANA, PROVINCIA DE SULLANA - PIURA", CUI N° 2233877, que celebra de una parte LA MUNICIPALIDAD PROVINCIAL DE SULLANA, en adelante LA ENTIDAD, con RUC N° 20154477021, con domicilio legal en CALLE BOLIVAR N°160 – SULLANA – SULLANA – PIURA, representada por [...], identificado con DNI N° [...], y de otra parte [...], con RUC N° [...], con domicilio legal en [...], inscrita en la Ficha N° [...] Asiento N° [...] del Registro de Personas Jurídicas de la ciudad de [...], debidamente representado por su Representante Legal, [...], con DNI N° [...], según poder inscrito en la Ficha N° [...], Asiento N° [...] del Registro de Personas Jurídicas de la ciudad de [...], a quien en adelante se le denominará EL CONTRATISTA en los términos y condiciones siguientes:

### **CLÁUSULA PRIMERA: ANTECEDENTES**

Con fecha [...], el comité de selección adjudicó la buena pro de la **LICITACIÓN PÚBLICA N° 2-2024-MPS-CS-PRIMERA CONVOCATORIA** para la contratación de la ejecución de la obra "CONSTRUCCION DE PISTAS Y VEREDAS EN LA URBANIZACION ENRIQUE LOPEZ ALBUJAR I ETAPA, DISTRITO DE SULLANA, PROVINCIA DE SULLANA - PIURA", CUI N° 2233877, a [INDICAR NOMBRE DEL GANADOR DE LA BUENA PRO], cuyos detalles e importe constan en los documentos integrantes del presente contrato.

### **CLÁUSULA SEGUNDA: OBJETO**

El presente contrato tiene por objeto la contratación de una persona natural y/o jurídica para la ejecución de la obra "CONSTRUCCION DE PISTAS Y VEREDAS EN LA URBANIZACION ENRIQUE LOPEZ ALBUJAR I ETAPA, DISTRITO DE SULLANA, PROVINCIA DE SULLANA - PIURA", CUI N° 2233877.

### **CLÁUSULA TERCERA: MONTO CONTRACTUAL**

El monto total del presente contrato asciende a [CONSIGNAR MONEDA Y MONTO], que incluye todos los impuestos de Ley.

Este monto comprende el costo de la ejecución de la obra, todos los tributos, seguros, transporte, inspecciones, pruebas y, de ser el caso, los costos laborales conforme a la legislación vigente, así como cualquier otro concepto que pueda tener incidencia sobre la ejecución de la prestación materia del presente contrato.

### **CLÁUSULA CUARTA: DEL PAGO<sup>40</sup>**

LA ENTIDAD se obliga a pagar la contraprestación a EL CONTRATISTA en SOLES, en periodos de valorización MENSUALES, conforme a lo previsto en la sección específica de las bases. Asimismo, LA ENTIDAD o EL CONTRATISTA, según corresponda, se obligan a pagar el monto

<sup>40</sup> En cada caso concreto, dependiendo de la naturaleza del contrato, podrá adicionarse la información que resulte pertinente a efectos de generar el pago.





**MUNICIPALIDAD PROVINCIAL DE SULLANA**  
**LICITACION PUBLICA N° 2-2024-MPS-CS-PRIMERA CONVOCATORIA**

correspondiente al saldo de la liquidación del contrato de obra, en el plazo de 30 días calendario, computados desde el día siguiente del consentimiento de la liquidación.

En caso de retraso en el pago de las valorizaciones, por razones imputables a LA ENTIDAD, EL CONTRATISTA tiene derecho al reconocimiento de los intereses legales efectivos, de conformidad con el artículo 39 de la Ley de Contrataciones del Estado y los artículos 1244, 1245 y 1246 del Código Civil. Para tal efecto, se formulará una valorización de intereses y el pago se efectuará en las valorizaciones siguientes.

**CLÁUSULA QUINTA: DEL PLAZO DE LA EJECUCIÓN DE LA PRESTACIÓN**

El plazo de ejecución del presente contrato es de CIENTO OCHENTA (180) días calendario, el mismo que se computa desde el día siguiente de cumplidas las condiciones previstas en el artículo 176 del Reglamento.

**CLÁUSULA SEXTA: PARTES INTEGRANTES DEL CONTRATO**

El presente contrato está conformado por las bases integradas, la oferta ganadora, así como los documentos derivados del procedimiento de selección que establezcan obligaciones para las partes.

**CLÁUSULA SÉTIMA: GARANTÍAS**

EL CONTRATISTA entregó al perfeccionamiento del contrato la respectiva garantía incondicional, solidaria, irrevocable, y de realización automática en el país al solo requerimiento, a favor de LA ENTIDAD, por los conceptos, montos y vigencias siguientes:

- De fiel cumplimiento del contrato: [CONSIGNAR EL MONTO], a través de la [INDICAR EL TIPO DE GARANTÍA PRESENTADA] N° [INDICAR NÚMERO DEL DOCUMENTO] emitida por [SEÑALAR EMPRESA QUE LA EMITE]. Monto que es equivalente al diez por ciento (10%) del monto del contrato original, la misma que debe mantenerse vigente hasta el consentimiento de la liquidación final.

**CLÁUSULA OCTAVA: EJECUCIÓN DE GARANTÍAS POR FALTA DE RENOVACIÓN**

LA ENTIDAD puede solicitar la ejecución de las garantías cuando EL CONTRATISTA no las hubiere renovado antes de la fecha de su vencimiento, conforme a lo dispuesto en el literal a) del numeral 155.1 del artículo 155 del Reglamento de la Ley de Contrataciones del Estado.

**CLÁUSULA NOVENA: FIDEICOMISO DE ADELANTOS<sup>41</sup>**

Para la administración de los adelantos destinados a la ejecución de la obra, se constituirá un fideicomiso conforme a lo establecido en los artículos 184 y 185 del Reglamento. El procedimiento para la solicitud y entrega de los adelantos se rige por lo dispuesto en dichos artículos.

• **ADELANTO DIRECTO**

La Entidad otorgará UN adelanto directo por el 10% del monto del contrato original.

• **ADELANTO PARA MATERIALES E INSUMOS**

La Entidad otorgará adelantos para materiales e insumos por el 20% del monto del contrato original, conforme al calendario de adquisición de materiales e insumos presentado por el contratista.

**CLÁUSULA UNDÉCIMA: CONFORMIDAD DE LA OBRA**

<sup>41</sup> Cabe precisar que, cuando la Entidad no haya incorporado en las bases la obligación de constituir un fideicomiso para la administración de los adelantos destinados a la ejecución de obra, las partes pueden acordar la incorporación de una cláusula en el contrato para la constitución del fideicomiso, de acuerdo a lo previsto en el numeral 184.9 del artículo 184 del Reglamento.





**MUNICIPALIDAD PROVINCIAL DE SULLANA**  
**LICITACION PUBLICA N° 2-2024-MPS-CS-PRIMERA CONVOCATORIA**

La conformidad de la obra será dada con la suscripción del Acta de Recepción de Obra.

**CLÁUSULA DUODÉCIMA: DECLARACIÓN JURADA DEL CONTRATISTA**

EL CONTRATISTA declara bajo juramento que se compromete a cumplir las obligaciones derivadas del presente contrato, bajo sanción de quedar inhabilitado para contratar con el Estado en caso de incumplimiento.

**CLÁUSULA DÉCIMA TERCERA: ASIGNACIÓN DE RIESGOS DEL CONTRATO DE OBRA**

NOMBRE DEL PROYECTO: **1**  
"CONSTRUCCION DE PISTAS Y VEREDAS EN LA URB. ENRIQUE LOPEZ  
ALBUJAR I ETAPA, DISTRITO DE SULLANA, PROVINCIA DE SULLANA –  
PIURA"

NUMERO DEL PROYECTO:  FECHA: Apr-24

**ASIGNACIÓN DE NÚMERO CORRELATIVO PARA IDENTIFICACIÓN DE RIESGO.**

CODIGO	RIESGOS CONSIDERADOS PARA EL PROYECTO	SE CONSIDERA
1RA-1/2024	RIESGO DE ERRORES O DEFICIENCIAS EN EL DISEÑO	X
1RB-2/2024	RIESGO DE CONSTRUCCIÓN, SOBRE COSTOS Y PLAZOS.	X
1RC-3/2024	RIESGO DE EXPROPIACIÓN DE TERRENOS	
1RD-4/2024	RIESGO GEOLÓGICO/GEOTÉCNICO	
1RE-5/2024	RIESGO DE INTERFERENCIAS/SERVICIO AFECTADOS	X
1RF-6/2024	RIESGO AMBIENTAL	X
1RG-7/2024	RIESGO ARQUEOLÓGICO	
1RH-8/2024	RIESGO DE OBTENCIÓN DE PERMISOS Y LICENCIAS	X
1RI-9/2024	RIESGO DE EVENTOS DE FUERZA MAYOR O CASO FORTUITO	X
1RJ-10/2024	REGULATORIO O NORMATIVO DE IMPLEMENTAR LAS MODIFICACIONES NORMATIVAS PERTINENTES	
1RK-11/2024	RIESGO VINCULADO A ACCIDENTES DE CONSTRUCCIÓN Y DAÑOS A TERCEROS.	X



*[Handwritten signature]*

*[Handwritten signature]*

*[Handwritten signature]*





**MUNICIPALIDAD PROVINCIAL DE SULLANA**  
**LICITACION PUBLICA N° 2-2024-MPS-CS-PRIMERA CONVOCATORIA**

Anexo N° 01									
Formato para identificar, analizar y dar respuesta a riesgos									
1	NÚMERO Y FECHA DEL DOCUMENTO	Número							
		Fecha							
2	DATOS GENERALES DEL PROYECTO	Nombre del Proyecto		"CONSTRUCCION DE PISTAS Y VEREDAS EN LA URB. ENRIQUE LOPEZ ALBUJAR I ETAPA, DISTRITO DE SULLANA, PROVINCIA DE SULLANA - PIURA"					
		Ubicación Geográfica		DISTRITO DE SULLANA, PROVINCIA DE SULLANA, REGION PIURA					
3 IDENTIFICACIÓN DE RIESGOS									
3.1	CÓDIGO DE RIESGO	IRA-1/2024							
3.2	DESCRIPCIÓN DEL RIESGO	RIESGO DE QUE LAS COTAS PROPUESTAS NO SE AJUSTEN AL CAMPO DE TRABAJO.							
3.3	CAUSA(S) GENERADORA(S)	Causa N° 1	DEFICIENTE LEVANTAMIENTO DE PUNTOS DE CAMPO						
		Causa N° 2	ERRORES EN EL CALCULO O DISEÑO						
		Causa N° 3							
4 ANÁLISIS CUALITATIVO DE RIESGOS									
4.1	PROBABILIDAD DE OCURRENCIA			4.2 IMPACTO EN LA EJECUCIÓN DE LA OBRA					
				Muy baja	0.10		Muy bajo	0.05	
				Baja	0.30	X	Bajo	0.10	
				Moderada	0.50		Moderado	0.20	X
				Alta	0.70		Alto	0.40	
				Muy alta	0.90		Muy alto	0.80	
				Baja		0.300	Moderado		0.200
	4.3	PRIORIZACIÓN DEL RIESGO							
	Puntuación del Riesgo = Probabilidad x Impacto	0.060	Prioridad del Riesgo	Prioridad Moderada					
5 RESPUESTA A LOS RIESGOS									
5.1	ESTRATEGIA	Mitigar Riesgo	X	Evitar Riesgo					
		Aceptar Riesgo		Transferir Riesgo					
5.2	DISPARADOR DE RIESGO	REPLANTEO DE PUNTOS							
5.3	ACCIONES PARA DAR RESPUESTA AL RIESGO	CHEQUEO CONSTANTE EN EL MOMENTO DE REPLANTEO							

MUNICIPALIDAD PROVINCIAL DE SULLANA  
 SIGIFRADO ROLANDO PASACHE KRAUJO  
 GERENTE DE DESARROLLO URBANO E INFRAESTRUCTURA

IN CHILACAS  
 REGISTRO DE EMPRESAS  
 REGISTRO N° 54161  
 CONSULTA DE OBRAS  
 N° 01107





**MUNICIPALIDAD PROVINCIAL DE SULLANA**  
**LICITACION PUBLICA N° 2-2024-MPS-CS-PRIMERA CONVOCATORIA**

Anexo N° 01					
Formato para identificar, analizar y dar respuesta a riesgos					
1	NÚMERO Y FECHA DEL DOCUMENTO	Número			
		Fecha			
2	DATOS GENERALES DEL PROYECTO	Nombre del Proyecto		"CONSTRUCCION DE PISTAS Y VEREDAS EN LA URB. ENRIQUE LOPEZ ALBUJAR I ETAPA. DISTRITO DE SULLANA, PROVINCIA DE SULLANA - PIURA"	
		Ubicación Geográfica		DISTRITO DE SULLANA, PROVINCIA DE SULLANA, REGION PIURA	
3	IDENTIFICACIÓN DE RIESGOS				
3.1	CÓDIGO DE RIESGO	IRB-2/2024			
3.2	DESCRIPCIÓN DEL RIESGO	RIESGO DE DESMORONAMIENTO Y DERRUMBE, EN LA ACTIVIDAD DE MOVIMIENTO DE TIERRAS			
3.3	CAUSA(S) GENERADORA(S)	Causa N° 1	TIPO DE TERRENO		
		Causa N° 2	MALOS PROCEDIMIENTOS CONSTRUCTIVOS		
		Causa N° 3	TIEMPOS PROLONGADOS DE EXCAVACION		
4	ANÁLISIS CUALITATIVO DE RIESGOS				
4.1	PROBABILIDAD DE OCURRENCIA			4.2	IMPACTO EN LA EJECUCIÓN DE LA OBRA
	Muy baja	0.10		Muy bajo	0.05
	Baja	0.30	X	Bajo	0.10
	Moderada	0.50		Moderado	0.20
	Alta	0.70		Alto	0.40
	Muy alta	0.90		Muy alto	0.80
	Baja	0.300		Bajo	0.100
4.3	PRIORIZACIÓN DEL RIESGO				
	Puntuación del Riesgo = Probabilidad x Impacto	0.030	Prioridad del Riesgo	Baja Prioridad	
5	RESPUESTA A LOS RIESGOS				
5.1	ESTRATEGIA	Mitigar Riesgo		Evitar Riesgo	
		Aceptar Riesgo		Transferir Riesgo	X
5.2	DISPARADOR DE RIESGO	DESMORONAMIENTO EN CAMPO			
5.3	ACCIONES PARA DAR RESPUESTA AL RIESGO	ENTIBADO DE ZANJAS, ADECUADA PROGRAMACION DE LOS TRABAJOS			

MUNICIPALIDAD PROVINCIAL DE SULLANA  
 SIGIFRINO ARLANDO PANACHE KRAIJO  
 GERENTE DE DESARROLLO URBANO E INFRAESTRUCTURA

ING. CARLOS GUERRA FLORES  
 Registro OF N° 64101  
 CONSULTOR DE OBRAS  
 HPS 41307





**MUNICIPALIDAD PROVINCIAL DE SULLANA**  
**LICITACION PUBLICA N° 2-2024-MPS-CS-PRIMERA CONVOCATORIA**

Anexo N° 01									
Formato para identificar, analizar y dar respuesta a riesgos									
1	NÚMERO Y FECHA DEL DOCUMENTO	Número							
		Fecha							
2	DATOS GENERALES DEL PROYECTO	Nombre del Proyecto		"CONSTRUCCION DE PISTAS Y VEREDAS EN LA URB. ENRIQUE LOPEZ ALBUJAR I ETAPA. DISTRITO DE SULLANA. PROVINCIA DE SULLANA - PIURA"					
		Ubicación Geográfica		DISTRITO DE SULLANA, PROVINCIA DE SULLANA, REGION PIURA					
3 IDENTIFICACIÓN DE RIESGOS									
3.1	CÓDIGO DE RIESGO	IRE-5/2024							
3.2	DESCRIPCIÓN DEL RIESGO	RIESGO DE ITERFERENCIAS DE SERVICIOS EXISTENTES							
3.3	CAUSA(S) GENERADORA(S)	Causa N° 1	INADECUADA PROSECCION DE REDES EXISTENTES						
		Causa N° 2	REDES EXISTENTES NO DECLARADAS						
		Causa N° 3							
4 ANÁLISIS CUALITATIVO DE RIESGOS									
4.1	PROBABILIDAD DE OCURRENCIA			4.2 IMPACTO EN LA EJECUCIÓN DE LA OBRA					
				Muy baja	0.10		Muy bajo	0.05	
				Baja	0.30		Bajo	0.10	
				Moderada	0.50	X	Moderado	0.20	X
				Alta	0.70		Alto	0.40	
				Muy alta	0.90		Muy alto	0.80	
				Moderada	0.500		Moderado	0.200	
4.3	PRIORIZACIÓN DEL RIESGO								
Puntuación del Riesgo = Probabilidad x Impacto		0.100	Prioridad del Riesgo	Prioridad Moderada					
5 RESPUESTA A LOS RIESGOS									
5.1	ESTRATEGIA	Mitigar Riesgo	X	Evitar Riesgo					
		Aceptar Riesgo		Transferir Riesgo					
5.2	DISPARADOR DE RIESGO	PARALIZACION PARCIAL DE TRABAJOS PROGRAMADOS							
5.3	ACCIONES PARA DAR RESPUESTA AL RIESGO	MONITOREO CONSTANTE Y PROSECCION ANTES DE REALIZAR LAS ACTIVIDADES CONSIDERADAS							

MUNICIPALIDAD PROVINCIAL DE SULLANA  
 SIGNED: ROLANDO PASACHE ARAUJO  
 GERENTE DE DESARROLLO URBANO E INFRAESTRUCTURA

REGISTRO DE EMPRESAS  
 REGISTRO N° 64191  
 CONSULTA DE OBRAS  
 MPC 001.17





Anexo N° 01						
Formato para identificar, analizar y dar respuesta a riesgos						
1	NÚMERO Y FECHA DEL DOCUMENTO	Número				
		Fecha				
2	DATOS GENERALES DEL PROYECTO	Nombre del Proyecto	"CONSTRUCCION DE PISTAS Y VEREDAS EN LA URB. ENRIQUE LOPEZ ALBUJAR I ETAPA, DISTRITO DE SULLANA, PROVINCIA DE SULLANA - PIURA"			
		Ubicación Geográfica	DISTRITO DE SULLANA, PROVINCIA DE SULLANA, REGION PIURA			
3	IDENTIFICACIÓN DE RIESGOS					
3.1	CÓDIGO DE RIESGO	1RF-6/2024				
3.2	DESCRIPCIÓN DEL RIESGO	RIESGO AMBIENTAL				
3.3	CAUSA(S) GENERADORA(S)	Causa N° 1	INCUMPLIMIENTO DE LA NORMATIVA AMBIENTAL			
		Causa N° 2	INADECUADA IMPLEMENTACION DEL PLAN DE MANEJO DE RESIDUOS SOLIDOS			
		Causa N° 3	INCUMPLIMIENTO DEL PLAN DE GESTION AMBIENTAL			
4	ANÁLISIS CUALITATIVO DE RIESGOS					
4.1	PROBABILIDAD DE OCURRENCIA			4.2	IMPACTO EN LA EJECUCIÓN DE LA OBRA	
	Muy baja	0.10		Muy bajo	0.05	
	Baja	0.30	X	Bajo	0.10	
	Moderada	0.50		Moderado	0.20	X
	Alta	0.70		Alto	0.40	
	Muy alta	0.90		Muy alto	0.80	
	Baja	0.300		Moderado	0.200	
4.3	PRIORIZACIÓN DEL RIESGO					
	Puntuación del Riesgo = Probabilidad x Impacto	0.060	Prioridad del Riesgo	Prioridad Moderada		
5	RESPUESTA A LOS RIESGOS					
5.1	ESTRATEGIA	Mitigar Riesgo	X	Evitar Riesgo		
		Aceptar Riesgo		Transferir Riesgo		
5.2	DISPARADOR DE RIESGO	PROBLEMAS SOCIALES				
5.3	ACCIONES PARA DAR RESPUESTA AL RIESGO	MONITOREO DE LA CALIDAD DE AIRE Y AGUA, IMPLEMENTAR CORRECTAMENTE EL ESTUDIO DE IMPACTO AMBIENTAL, EVITAR LA EXPOSICION PROLONGADA DE INSUMOS CONTAMINANTES CON EL AMBIENTE, UTILIZAR PALIATIVOS PARA EL CONTROL DE POLVO				

MUNICIPALIDAD PROVINCIAL DE SULLANA  
SIGIFRANCISCO PASACHE KRAUJO  
GERENTE DE DESARROLLO URBANO E INFRAESTRUCTURA

REGISTRO MUNICIPAL DE PLANES  
Regimen UP N° 14161  
CONSULTA DE CBRAS  
M. SULLANA





Anexo N° 01					
Formato para identificar, analizar y dar respuesta a riesgos					
1	NÚMERO Y FECHA DEL DOCUMENTO	Número			
		Fecha			
2	DATOS GENERALES DEL PROYECTO	Nombre del Proyecto	"CONSTRUCCION DE PISTAS Y VEREDAS EN LA URB ENRIQUE LOPEZ ALBUJAR I ETAPA, DISTRITO DE SULLANA, PROVINCIA DE SULLANA - PIURA"		
		Ubicación Geográfica	DISTRITO DE SULLANA, PROVINCIA DE SULLANA, REGION PIURA		
3	IDENTIFICACIÓN DE RIESGOS				
	3.1	CÓDIGO DE RIESGO	IRH-8/2024		
	3.2	DESCRIPCIÓN DEL RIESGO	RIESGO DE OBTENCIÓN DE PERMISOS Y LICENCIAS		
	3.3	CAUSA(S) GENERADORA(S)	Causa N° 1	La no obtención de licencia ambiental, plan de desvíos.	
			Causa N° 2	La no obtención de libre disponibilidad de terrenos, canteras y otras áreas por parte de los propietarios requeridas para las afecaciones que resulten necesarias.	
			Causa N° 3		
4	ANÁLISIS CUALITATIVO DE RIESGOS				
	4.1	PROBABILIDAD DE OCURRENCIA		4.2	IMPACTO EN LA EJECUCIÓN DE LA OBRA
		Muy baja	0.10	Muy bajo	0.05
		Baja	0.30	Bajo	0.10
		Moderada	0.50	Moderado	0.20
		Alta	0.70	Alto	0.40
		Muy alta	0.90	Muy alto	0.80
		Baja	0.300	Bajo	0.100
	4.3	PRIORIZACIÓN DEL RIESGO			
		Puntuación del Riesgo = Probabilidad x Impacto	0.030	Prioridad del Riesgo	Baja Prioridad
5	RESPUESTA A LOS RIESGOS				
	5.1	ESTRATEGIA	Mitigar Riesgo	X	Evitar Riesgo
			Aceptar Riesgo		Transferir Riesgo
	5.2	DISPARADOR DE RIESGO	ENTREGA DE TERRENO		
	5.3	ACCIONES PARA DAR RESPUESTA AL RIESGO	La entidad podrá solicitar a los postores como parte de su propuesta técnica, la presentación de un plan de trabajo que le permita mapear el cumplimiento de las diligencias debidas en materia de gestión de permisos y licencias.		

MUNICIPALIDAD PROVINCIAL DE SULLANA  
SIGIFRIDO COLASCO PASACHE BRAUCO  
GERENTE DE DESARROLLO URBANO E INFRAESTRUCTURA

SECRETARÍA DE ADMINISTRACIÓN  
REGISTRO CIVIL N° 34161  
CONSULTA DE OBRAS  
MUNICIPAL









Anexo N° 01					
Formato para identificar, analizar y dar respuesta a riesgos					
1	NÚMERO Y FECHA DEL DOCUMENTO	Número			
		Fecha			
2	DATOS GENERALES DEL PROYECTO	Nombre del Proyecto	"CONSTRUCCION DE PISTAS Y VEREDAS EN LA URB ENRIQUE LOPEZ ALBUJAR I ETAPA, DISTRITO DE SULLANA, PROVINCIA DE SULLANA - PIURA"		
		Ubicación Geográfica	DISTRITO DE SULLANA, PROVINCIA DE SULLANA, REGION PIURA		
3	IDENTIFICACIÓN DE RIESGOS				
3.1	CÓDIGO DE RIESGO	IRK-10/2024			
3.2	DESCRIPCIÓN DEL RIESGO	RIESGO VINCULADO A ACCIDENTES DE CONSTRUCCIÓN Y DAÑOS A TERCEROS.			
3.3	CAUSA(S) GENERADORA(S)	Causa N° 1	INADECUADA SEÑALIZACION EN ZONAS CIRCUNDANTES		
		Causa N° 2	INADECUADA IMPLEMENTACION DE PLAN DE DESVIOS		
		Causa N° 3	DAÑOS DIRECTAMENTE OCACIONADOS EN LA OBRA		
4	ANÁLISIS CUALITATIVO DE RIESGOS				
4.1	PROBABILIDAD DE OCURRENCIA		4.2	IMPACTO EN LA EJECUCIÓN DE LA OBRA	
	Muy baja	0.10		Muy bajo	0.05
	Baja	0.30		Bajo	0.10
	Moderada	0.50	X	Moderado	0.20
	Alta	0.70		Alto	0.40
	Muy alta	0.90		Muy alto	0.80
	Moderada	0.500		Moderado	0.200
4.3	PRIORIZACIÓN DEL RIESGO				
	Puntuación del Riesgo = Probabilidad x Impacto	0.100	Prioridad del Riesgo	Prioridad Moderada	
5	RESPUESTA A LOS RIESGOS				
5.1	ESTRATEGIA	Mitigar Riesgo	X	Evitar Riesgo	
		Aceptar Riesgo		Transferir Riesgo	
5.2	DISPARADOR DE RIESGO	CONDICIONES SUBESTANDARES Y ACTOS INSEGUROS			
5.3	ACCIONES PARA DAR RESPUESTA AL RIESGO	SEÑALIZACION ADECUADA, IMPLEMENTACION DEL PLAN DE SEGURIDAD, INCLUIR SCTR			

MUNICIPALIDAD PROVINCIAL DE SULLANA  
SIGUE DESARROLLANDO PASADIZO  
GERENTE DE DESARROLLO URBANO E INFRAESTRUCTURA

MONITOR EMISOR  
Registro N° 5471  
CONSULTA DE OBRAS  
N° 111





MUNICIPALIDAD PROVINCIAL DE SULLANA  
LICITACION PUBLICA N° 2-2024-MPS-CS-PRIMERA CONVOCATORIA

628

Anexo N° 02

Matriz de probabilidad e impacto según Guía PMBOK

1. PROBABILIDAD DE OCURRENCIA	Muy Alta	0.90	0.045	0.090	0.135	0.360	0.720
	Alta	0.70	0.035	0.070	0.140	0.280	0.560
	Moderada	0.50	0.025	0.050	0.100	0.200	0.400
	Baja	0.30	0.015	0.030	0.060	0.120	0.240
	Muy Baja	0.10	0.005	0.010	0.020	0.040	0.080
2. IMPACTO EN LA EJECUCIÓN DE LA OBRA			0.05	0.10	0.20	0.40	0.80
			Muy Bajo	Bajo	Moderado	Alto	Muy Alto
3. PRIORIDAD DEL RIESGO					Baja	Moderada	Alta

MUNICIPALIDAD PROVINCIAL DE SULLANA  
SUSCRIPCION PASADITO PASADITO  
SERVICIO DE DESARROLLO URBANO E INFRAESTRUCTURA



MUNICIPALIDAD PROVINCIAL DE SULLANA  
SUSCRIPCION PASADITO PASADITO  
SERVICIO DE DESARROLLO URBANO E INFRAESTRUCTURA

Anexo N° 03

Formulario para asignar los riesgos

1. NÚMERO Y FECHA DEL DOCUMENTO	Número	2. DATOS GENERALES DEL PROYECTO	Nombre del Proyecto	CONSTRUCCIÓN DE PISTAS Y VEREDAS EN LA UPR ESQUELOPEZ ALBUJAR ETAPA 02 DISTRITO DE SULLANA, PROVINCIA DE SULLANA - PERU
	Fecha		Ubicación Geográfica	DISTRITO DE SULLANA, PROVINCIA DE SULLANA, REGION PERU

1. INFORMACION DEL RIESGO			2. PLAN DE RESPUESTA A LOS RIESGOS						
3.1 CODIGO DEL RIESGO	3.2 DESCRIPCION DEL RIESGO	3.3 PRIORIDAD DEL RIESGO	4.1 ESTRATEGIA SELECCIONADA				4.2 ACCIONES A REALIZAR EN EL MARCO DEL PLAN	4.3 RIESGO ASIGNADO A	
			Mitigar el riesgo	Evitar el riesgo	Aceptar el riesgo	Transferir el riesgo		Entidad	Contratista
18A-1-2024	RIESGO DE QUE LAS COTAS PROPUESTAS NO SE AJUSTEN A CAMPO	Moderada	X				CHEQUEO CONSTANTE EN EL MOMENTO DEL REPLANTEO	X	
18B-1-2024	RIESGO DE DESMORFONAMIENTO Y DERRUMBIE EN LA ACTIVIDAD DE MOVIMIENTO DE TIERRAS	Baja Prioridad				X	ENTIBADO DE ZANJAS, ADECUADA PROGRAMACION DE LOS TRABAJOS		X
18C-1-2024	RIESGO DE INTERFERENCIAS Y SERVICIOS AFECTADOS	Moderada	X				MONITOREO CONSTANTE Y PROYECCIONES DE REALIZAR LAS ACTIVIDADES CONSIDERADAS		X
18D-1-2024	RIESGO AMBIENTAL	Moderada	X				MONITOREO DE LA CALIDAD DE AGUA Y AGUA, IMPLEMENTAR CORRECTAMENTE EL ESTUDIO DE IMPACTO AMBIENTAL, EVITAR LA EXPOSICION PROLONGADA DE INSUMOS CONTAMINANTES CON EL AMBIENTE, UTILIZAR PALATIVOS PARA EL CONTROL DE POLVO		X
18E-1-2024	RIESGO DE OBTENCION DE PERMISOS Y LICENCIAS	Baja Prioridad	X				La entidad podrá solicitar a los postores como parte de su propuesta técnica la presentación de un plan de trabajo que le permita cumplir el cumplimiento de los diligencias debidas en materia de gestión de permisos y licencias		X
18F-1-2024	RIESGO DE EVENTOS DE FUERZA MAYOR O CASO FORTUITO	Moderada	X				IMPLEMENTAR UN PLAN DE CONTINGENCIA ADECUADO, CAPACITACION DE PERSONAL PARA EMERGENCIAS		X
18G-1-2024	RIESGO VINCULADO A ACCIDENTES DE CONSTRUCCION Y DAÑOS A TERCEROS	Moderada	X				SEÑALIZACION ADECUADA, IMPLEMENTACION DEL PLAN DE SEGURIDAD, PLAN DE SITE		X

MUNICIPALIDAD PROVINCIAL DE SULLANA  
SUSCRIPCION PASADITO PASADITO  
SERVICIO DE DESARROLLO URBANO E INFRAESTRUCTURA



1 de 1

**CLÁUSULA DÉCIMA CUARTA: RESPONSABILIDAD POR VICIOS OCULTOS**

Ni la suscripción del Acta de Recepción de Obra, ni el consentimiento de la liquidación del contrato de obra, enervan el derecho de LA ENTIDAD a reclamar, posteriormente, por defectos o vicios ocultos, conforme a lo dispuesto por los artículos 40 de la Ley de Contrataciones del Estado y 173 de su Reglamento.

El plazo máximo de responsabilidad de EL CONTRATISTA es de SIETE (7) años, contados a partir de la conformidad de la recepción TOTAL de la obra.





### CLÁUSULA DÉCIMA QUINTA: PENALIDADES

Si EL CONTRATISTA incurre en retraso injustificado en la ejecución de las prestaciones objeto del contrato, LA ENTIDAD le aplica automáticamente una penalidad por mora por cada día de atraso, de acuerdo a la siguiente fórmula:

$$\text{Penalidad Diaria} = \frac{0.10 \times \text{monto vigente}}{F \times \text{plazo vigente en días}}$$

Donde:

**F = 0.15 para plazos mayores a sesenta (60) días o;**

**F = 0.40 para plazos menores o iguales a sesenta (60) días.**

El retraso se justifica a través de la solicitud de ampliación de plazo debidamente aprobado. Adicionalmente, se considera justificado el retraso y en consecuencia no se aplica penalidad, cuando EL CONTRATISTA acredite, de modo objetivamente sustentado, que el mayor tiempo transcurrido no le resulta imputable. En este último caso la calificación del retraso como justificado por parte de LA ENTIDAD no da lugar al pago de gastos generales ni costos directos de ningún tipo, conforme el numeral 162.5 del artículo 162 del Reglamento de la Ley de Contrataciones del Estado.

Adicionalmente a la penalidad por mora se aplicarán las siguientes penalidades:

N°	SUSTENTO DE APLICACIÓN DE PENALIDAD	FORMA DE CALCULO	Procedimiento
1	Cuando el personal acreditado permanece menos de sesenta (60) días desde el inicio de su participación en la ejecución del contrato o del íntegro del plazo de ejecución, si este es menor a los sesenta (60) días, de conformidad con las disposiciones establecidas en el numeral 190.2 del artículo 190 del Reglamento.	0.5 UIT por cada día de ausencia del personal en obra en el plazo previsto.	Según informe del SUPERVISOR DE LA OBRA.
2	En caso el contratista incumpla con su obligación de ejecutar la prestación con el personal acreditado o debidamente sustituido.	0.5 UIT por cada día de ausencia del personal en obra.	Según informe del SUPERVISOR DE LA OBRA.
3	En caso culmine la relación contractual entre el contratista y el personal ofertado y la Entidad no haya aprobado la sustitución del personal por no cumplir con las experiencias y calificaciones del profesional a ser reemplazado.	0.5 UIT por cada día de ausencia del personal en obra.	Según informe del SUPERVISOR DE LA OBRA.
4	Si el contratista o su personal, no permite el acceso al cuaderno de obra al Supervisor de la Obra, impidiéndole anotar las ocurrencias.	0.5 UIT del monto de la valorización del periodo por cada día de dicho impedimento	Según informe del SUPERVISOR DE LA OBRA.
5	<b>EQUIPOS DEL CONTRATISTA.</b> Cuando el Contratista no cuente con los equipos mínimos exigidos en el expediente técnico conforme a su propuesta técnica y al programa de utilización de los mismos, o que los tenga incompletos para la ejecución de la obra. La multa será por día y por equipo, la misma que será constatada por la Supervisión de Obra y anotado en el cuaderno de obra con la cual se aplicará la penalidad establecida.	0.5 UIT del monto contratado	Según informe del SUPERVISOR DE LA OBRA.





**MUNICIPALIDAD PROVINCIAL DE SULLANA**  
**LICITACION PUBLICA N° 2-2024-MPS-CS-PRIMERA CONVOCATORIA**

<b>6</b>	<b>PERMANENCIA DEL RESIDENTE DE OBRA</b> El Residente es de forma permanente y directa, (Art. 179 del RLC). En caso que el Residente de Obra no permanezca permanentemente en la obra será causal de la aplicación de la multa. La multa será por cada día de inasistencia injustificada.  La justificación de ausencia deberá ser notificada al Supervisor o Inspector de Obra mediante carta o anotación en el cuaderno de obra. La verificación de la inasistencia será efectuada por la Supervisión o Inspección de obra. Para la aplicación bastara con que el supervisor o inspector anote en el cuaderno de obra tal hecho y comunique a la Entidad. Asimismo, esta penalidad será aplicada si en las visitas del coordinador de obra o Monitor de obra o cualquier representante de la Entidad no encontrase al Residente lo cual será comunicado a la Supervisión o Inspección para la anotación en el cuaderno de obra.	0.5 UIT del monto contratado	Según informe del SUPERVISOR DE LA OBRA.
<b>7</b>	<b>CRONOGRAMA VALORIZADO AL INICIO DEL PLAZO CONTRACTUAL.</b> Cuando el contratista no cumpla en entregar el calendario valorizado adecuado a la fecha de inicio del plazo contractual, en un plazo de 24 horas. La multa será por cada día de retraso en la presentación.	0.5 UIT del monto contratado	Según informe del SUPERVISOR DE LA OBRA.

**Importante**

*De haberse previsto otras penalidades a las previstas, incluir los supuestos de aplicación de penalidad, la forma de cálculo de la penalidad para cada supuesto y el procedimiento mediante el cual se verifica el supuesto a penalizar, conforme el artículo 163 del Reglamento de la Ley de Contrataciones del Estado.*

Estas penalidades se deducen de las valorizaciones o en la liquidación final, según corresponda; o si fuera necesario, se cobra del monto resultante de la ejecución de la garantía de fiel cumplimiento.

La penalidad por mora y las otras penalidades pueden alcanzar cada una un monto máximo equivalente al diez por ciento (10%) del monto del contrato vigente, o de ser el caso, del ítem que debió ejecutarse.

Cuando se llegue a cubrir el monto máximo de la penalidad por mora o el monto máximo para otras penalidades, LA ENTIDAD puede resolver el contrato por incumplimiento.

**CLÁUSULA DÉCIMA SEXTA: RESOLUCIÓN DEL CONTRATO**

Cualquiera de las partes puede resolver el contrato, de conformidad con el numeral 32.3 del artículo 32 y artículo 36 de la Ley de Contrataciones del Estado, y el artículo 164 de su Reglamento. De darse el caso, LA ENTIDAD procederá de acuerdo a lo establecido en los artículos 165 y 207 del Reglamento de la Ley de Contrataciones del Estado.

**CLÁUSULA DÉCIMA SÉTIMA: RESPONSABILIDAD DE LAS PARTES**

Cuando se resuelva el contrato por causas imputables a algunas de las partes, se debe resarcir los daños y perjuicios ocasionados, a través de la indemnización correspondiente. Ello no obsta la aplicación de las sanciones administrativas, penales y pecuniarias a que dicho incumplimiento diere lugar, en el caso que éstas correspondan.

Lo señalado precedentemente no exime a ninguna de las partes del cumplimiento de las demás obligaciones previstas en el presente contrato.





### **CLÁUSULA DÉCIMA OCTAVA: ANTICORRUPCIÓN**

EL CONTRATISTA declara y garantiza no haber, directa o indirectamente, o tratándose de una persona jurídica a través de sus socios, integrantes de los órganos de administración, apoderados, representantes legales, funcionarios, asesores o personas vinculadas a las que se refiere el artículo 7 del Reglamento de la Ley de Contrataciones del Estado, ofrecido, negociado o efectuado, cualquier pago o, en general, cualquier beneficio o incentivo ilegal en relación al contrato.

Asimismo, el CONTRATISTA se obliga a conducirse en todo momento, durante la ejecución del contrato, con honestidad, probidad, veracidad e integridad y de no cometer actos ilegales o de corrupción, directa o indirectamente o a través de sus socios, accionistas, participacionistas, integrantes de los órganos de administración, apoderados, representantes legales, funcionarios, asesores y personas vinculadas a las que se refiere el artículo 7 del Reglamento de la Ley de Contrataciones del Estado.

Además, EL CONTRATISTA se compromete a i) comunicar a las autoridades competentes, de manera directa y oportuna, cualquier acto o conducta ilícita o corrupta de la que tuviera conocimiento; y ii) adoptar medidas técnicas, organizativas y/o de personal apropiadas para evitar los referidos actos o prácticas.

Finalmente, EL CONTRATISTA se compromete a no colocar a los funcionarios públicos con los que deba interactuar, en situaciones reñidas con la ética. En tal sentido, reconoce y acepta la prohibición de ofrecerles a éstos cualquier tipo de obsequio, donación, beneficio y/o gratificación, ya sea de bienes o servicios, cualquiera sea la finalidad con la que se lo haga.

### **CLÁUSULA DÉCIMA NOVENA: MARCO LEGAL DEL CONTRATO**

Sólo en lo no previsto en este contrato, en la Ley de Contrataciones del Estado y su Reglamento, en las directivas que emita el OSCE y demás normativa especial que resulte aplicable, serán de aplicación supletoria las disposiciones pertinentes del Código Civil vigente, cuando corresponda, y demás normas de derecho privado.

### **CLÁUSULA VIGÉSIMA: SOLUCIÓN DE CONTROVERSIAS<sup>42</sup>**

Las controversias que surjan entre las partes durante la ejecución del contrato se resuelven mediante conciliación o arbitraje, según el acuerdo de las partes.

Cualquiera de las partes tiene derecho a iniciar el arbitraje a fin de resolver dichas controversias dentro del plazo de caducidad previsto en la Ley de Contrataciones del Estado y su Reglamento.

Facultativamente, cualquiera de las partes tiene el derecho a solicitar una conciliación dentro del plazo de caducidad correspondiente, según lo señalado en el artículo 224 del Reglamento de la Ley de Contrataciones del Estado, sin perjuicio de recurrir al arbitraje, en caso no se llegue a un acuerdo entre ambas partes o se llegue a un acuerdo parcial. Las controversias sobre nulidad del contrato solo pueden ser sometidas a arbitraje.

El Laudo arbitral emitido es inapelable, definitivo y obligatorio para las partes desde el momento de su notificación, según lo previsto en el numeral 45.21 del artículo 45 de la Ley de Contrataciones del Estado.

#### **Importante para la Entidad**

*De acuerdo con lo dispuesto en el numeral 243.4 del artículo 243 del Reglamento, la obligatoriedad de someter a Junta de Resolución de Disputas las controversias en los contratos de obra por montos superiores a veinte millones con 00/100 Soles (S/ 20 000 000,00), es obligatoria. Asimismo, el sometimiento de la solución de controversias a una Junta de Resolución de Disputas en los contratos cuyos montos sean iguales o menores a veinte millones con 00/100 Soles (S/ 20 000 000,00) **es facultativa**. En tal sentido, según lo previsto en el Anexo N° 2 de la Directiva N° 012-2019-OSCE/CD incluir la siguiente cláusula, según corresponda:*

<sup>42</sup> De acuerdo con el numeral 225.3 del artículo 225 del Reglamento, las partes pueden recurrir al arbitraje ad hoc cuando las controversias deriven de procedimientos de selección cuyo valor referencial sea menor o igual a cinco millones con 00/100 soles (S/ 5 000 000,00).





**CLÁUSULA VIGÉSIMA PRIMERA: JUNTA DE RESOLUCIÓN DE DISPUTAS**

Las partes acuerdan para la solución de las controversias derivadas del presente Contrato de Obra conformar una Junta de Resolución de Disputas (en adelante, la JRD) de acuerdo a las disposiciones de la Ley de Contrataciones del Estado, su Reglamento y las directivas que emita OSCE al respecto (en adelante, las "Normas Aplicables a la JRD"); encargando su organización y administración al [DENOMINACIÓN O RAZÓN SOCIAL DEL CENTRO DE ADMINISTRACIÓN DESIGNADO POR LAS PARTES AL CUAL ENCARGAN LA ORGANIZACIÓN DE LA JRD].

La JRD estará compuesta por [TRES (3) MIEMBROS / UN (1) MIEMBRO], los/el cual/es serán/ designado/s conforme a las Normas Aplicables a la JRD.

Todas las controversias generadas entre las partes con ocasión al presente Contrato de Obra deben ser sometidas, en primer lugar, a la decisión de la JRD de conformidad con las Normas Aplicables a las JRD.

La decisión que emita la JRD es vinculante y, por tanto, de inmediato y obligatorio cumplimiento para las partes conforme a lo establecido en las Normas Aplicables a la JRD. El incumplimiento de la decisión otorga a la parte afectada la potestad de resolver el contrato, previo aviso requiriendo el cumplimiento.

En caso alguna de las Partes no esté de acuerdo con la decisión emitida por la JRD, podrá someter la controversia a arbitraje conforme a lo establecido en las Normas Aplicables a la JRD. Las Partes acuerdan que es condición obligatoria para el inicio del arbitraje el haber concluido de modo previo el procedimiento ante la JRD.

Si una Parte no manifiesta su disconformidad con una decisión emitida por la JRD en el plazo previsto en las Normas Aplicables a las JRD, entonces dicha decisión adquiere el carácter de definitiva y no podrá ser sometida a arbitraje. Si una Parte manifiesta su disconformidad con una decisión emitida por la JRD en el plazo previsto en las Normas Aplicables a las JRD, pero no inicia el arbitraje respectivo en el plazo previsto en dichas Normas, aquella adquiere la calidad de definitiva.

*Incorporar o eliminar, según corresponda*

**CLÁUSULA VIGÉSIMA SEGUNDA: FACULTAD DE ELEVAR A ESCRITURA PÚBLICA**

Cualquiera de las partes puede elevar el presente contrato a Escritura Pública corriendo con todos los gastos que demande esta formalidad.

**CLÁUSULA VIGÉSIMA TERCERA: DOMICILIO PARA EFECTOS DE LA EJECUCIÓN CONTRACTUAL**

Las partes declaran el siguiente domicilio para efecto de las notificaciones que se realicen durante la ejecución del presente contrato:

DOMICILIO DE LA ENTIDAD: [.....]

DOMICILIO DEL CONTRATISTA: [CONSIGNAR EL DOMICILIO SEÑALADO POR EL POSTOR GANADOR DE LA BUENA PRO AL PRESENTAR LOS REQUISITOS PARA EL PERFECCIONAMIENTO DEL CONTRATO]

La variación del domicilio aquí declarado de alguna de las partes debe ser comunicada a la otra parte, formalmente y por escrito, con una anticipación no menor de quince (15) días calendario.

De acuerdo con las bases integradas, la oferta y las disposiciones del presente contrato, las partes lo firman por duplicado en señal de conformidad en la ciudad de [.....] al [CONSIGNAR FECHA].

\_\_\_\_\_  
"LA ENTIDAD"

\_\_\_\_\_  
"EL CONTRATISTA"





**Importante**

*Este documento puede firmarse digitalmente si ambas partes cuentan con firma digital, según la Ley N° 27269, Ley de Firmas y Certificados Digitales<sup>43</sup>.*

<sup>43</sup> Para mayor información sobre la normativa de firmas y certificados digitales ingresar a:  
<https://www.indecopi.gob.pe/web/firmas-digitales/firmar-y-certificados-digitales>





**CAPÍTULO VI**  
**CONSTANCIA DE PRESTACIÓN DE EJECUCIÓN DE OBRA**

De conformidad con el artículo 169 del Reglamento, se deja expresa constancia de la culminación de la prestación derivada del contrato mencionado en el numeral 3 del presente documento.

1	DATOS DEL DOCUMENTO	Número del documento			
		Fecha de emisión del documento			
2	DATOS DEL CONTRATISTA	Nombre, denominación o razón social			
		RUC			
		EN CASO EL CONTRATISTA SEA UN CONSORCIO, ADEMÁS SE DEBERÁ REGISTRAR LA SIGUIENTE INFORMACIÓN:			
		Nombre o razón social del integrante del consorcio	RUC	%	Descripción de las obligaciones
3	DATOS DEL CONTRATO	Número del contrato			
		Tipo y número del procedimiento de selección			
		Descripción del objeto del contrato			
		Fecha de suscripción del contrato			
		Monto del contrato			
4	DATOS DE LA OBRA	Denominación de la obra			
		Ubicación de la obra (Región, Provincia y Distrito)			
		Nombres y apellidos del Supervisor de la Obra			
		Plazo de ejecución de la obra	Plazo original	días calendario	
			Ampliación(es) de plazo	días calendario	
			Total plazo	días calendario	
			Fecha de culminación de la obra		
			Fecha de recepción de la obra		
			Fecha de liquidación de la obra		
		Monto de la obra	Número de adicionales de obra		
			Monto total de los adicionales		
			Número de deductivos		
			Monto total de los deductivos		
Monto total de la obra (sólo componente de obra)					





**MUNICIPALIDAD PROVINCIAL DE SULLANA**  
**LICITACION PUBLICA N° 2-2024-MPS-CS-PRIMERA CONVOCATORIA**

<b>5 APLICACIÓN DE PENALIDADES</b>	Monto de las penalidades por mora				
	Monto de otras penalidades				
	Monto total de las penalidades aplicadas				
<b>6 SOLUCIÓN DE CONTROVERSIAS DEL CONTRATO</b>	Junta de Resolución de Disputas	Si		No	
	Arbitraje	Si		No	
	N° de arbitrajes				
<b>7 DATOS DE LA ENTIDAD</b>	Nombre de la Entidad				
	RUC de la Entidad				
	Nombres y apellidos del funcionario que emite la constancia				
	Cargo que ocupa en la Entidad				
	Teléfono de contacto				
<b>8</b>	<b>NOMBRE, FIRMA Y SELLO DEL FUNCIONARIO COMPETENTE</b>				

*[Handwritten signatures and marks]*





## **ANEXOS**

f

g

h





## ANEXO N° 1

### DECLARACIÓN JURADA DE DATOS DEL POSTOR

Señores

**COMITÉ DE SELECCIÓN**

**LICITACIÓN PÚBLICA N° 2-2024-MPS-CS-PRIMERA CONVOCATORIA**

Presente. -

El que se suscribe, [...], postor y/o Representante Legal de [CONSIGNAR EN CASO DE SER PERSONA JURÍDICA], identificado con [CONSIGNAR TIPO DE DOCUMENTO DE IDENTIDAD] N° [CONSIGNAR NÚMERO DE DOCUMENTO DE IDENTIDAD], con poder inscrito en la localidad de [CONSIGNAR EN CASO DE SER PERSONA JURÍDICA] en la Ficha N° [CONSIGNAR EN CASO DE SER PERSONA JURÍDICA] Asiento N° [CONSIGNAR EN CASO DE SER PERSONA JURÍDICA], **DECLARO BAJO JURAMENTO** que la siguiente información se sujeta a la verdad:

Nombre, Denominación o Razón Social:			
Domicilio Legal:			
RUC:	Teléfono(s):		
Correo electrónico:			

#### Autorización de notificación por correo electrónico:

Autorizo que se notifiquen al correo electrónico indicado las siguientes actuaciones:

1. Solicitud de reducción de la oferta económica.
2. Solicitud de subsanación de los requisitos para perfeccionar el contrato.
3. Solicitud para presentar los documentos para perfeccionar el contrato, según orden de prelación, de conformidad con lo previsto en el artículo 141 del Reglamento.
4. Respuesta a la solicitud de acceso al expediente de contratación.

Asimismo, me comprometo a remitir la confirmación de recepción, en el plazo máximo de dos (2) días hábiles de recibida la comunicación.

[CONSIGNAR CIUDAD Y FECHA]

.....  
**Firma, Nombres y Apellidos del postor o Representante legal, según corresponda**

#### Importante

*La notificación dirigida a la dirección de correo electrónico consignada se entenderá válidamente efectuada cuando la Entidad reciba acuse de recepción.*





**Importante**

*Cuando se trate de consorcios, la declaración jurada es la siguiente:*

**ANEXO N° 1**

**DECLARACIÓN JURADA DE DATOS DEL POSTOR**

Señores

**COMITÉ DE SELECCIÓN**

**LICITACIÓN PÚBLICA N° 2-2024-MPS-CS-PRIMERA CONVOCATORIA**

Presente. -

El que se suscribe, [...], representante común del consorcio [CONSIGNAR EL NOMBRE DEL CONSORCIO], identificado con [CONSIGNAR TIPO DE DOCUMENTO DE IDENTIDAD] N° [CONSIGNAR NÚMERO DE DOCUMENTO DE IDENTIDAD], **DECLARO BAJO JURAMENTO** que la siguiente información se sujeta a la verdad:

Datos del consorciado 1			
Nombre, Denominación o Razón Social:			
Domicilio Legal:			
RUC:	Teléfono(s):		
Correo electrónico:			
Datos del consorciado 2			
Nombre, Denominación o Razón Social:			
Domicilio Legal:			
RUC:	Teléfono(s):		
Correo electrónico:			
Datos del consorciado ...			
Nombre, Denominación o Razón Social:			
Domicilio Legal:			
RUC:	Teléfono(s):		
Correo electrónico:			

**Autorización de notificación por correo electrónico:**

Correo electrónico del consorcio:

Autorizo que se notifiquen al correo electrónico indicado las siguientes actuaciones:

1. Solicitud de reducción de la oferta económica.
2. Solicitud de subsanación de los requisitos para perfeccionar el contrato.
3. Solicitud para presentar los documentos para perfeccionar el contrato, según orden de prelación, de conformidad con lo previsto en el artículo 141 del Reglamento.
4. Respuesta a la solicitud de acceso al expediente de contratación.

Asimismo, me comprometo a remitir la confirmación de recepción, en el plazo máximo de dos (2) días hábiles de recibida la comunicación.

[CONSIGNAR CIUDAD Y FECHA]

**Firma, Nombres y Apellidos del representante  
común del consorcio**

**Importante**

*La notificación dirigida a la dirección de correo electrónico consignada se entenderá válidamente efectuada cuando la Entidad reciba acuse de recepción.*





ANEXO N° 2

DECLARACIÓN JURADA  
(ART. 52 DEL REGLAMENTO DE LA LEY DE CONTRATACIONES DEL ESTADO)

Señores

**COMITÉ DE SELECCIÓN**

**LICITACIÓN PÚBLICA N° 2-2024-MPS-CS-PRIMERA CONVOCATORIA**

Presente. -

Mediante el presente el suscrito, postor y/o Representante Legal de [CONSIGNAR EN CASO DE SER PERSONA JURÍDICA], declaro bajo juramento:

- i. No haber incurrido y me obligo a no incurrir en actos de corrupción, así como a respetar el principio de integridad.
- ii. No tener impedimento para postular en el procedimiento de selección ni para contratar con el Estado, conforme al artículo 11 de la Ley de Contrataciones del Estado.
- iii. Conocer las sanciones contenidas en la Ley de Contrataciones del Estado y su Reglamento, así como las disposiciones aplicables de la Ley N° 27444, Ley del Procedimiento Administrativo General.
- iv. Participar en el presente proceso de contratación en forma independiente sin mediar consulta, comunicación, acuerdo, arreglo o convenio con ningún proveedor; y, conocer las disposiciones del Decreto Legislativo N° 1034, Decreto Legislativo que aprueba la Ley de Represión de Conductas Anticompetitivas.
- v. Conocer, aceptar y someterme a las bases, condiciones y reglas del procedimiento de selección.
- vi. Ser responsable de la veracidad de los documentos e información que presento en el presente procedimiento de selección.
- vii. Comprometerme a mantener la oferta presentada durante el procedimiento de selección y a perfeccionar el contrato, en caso de resultar favorecido con la buena pro.

[CONSIGNAR CIUDAD Y FECHA]

.....  
**Firma, Nombres y Apellidos del postor o  
Representante legal, según corresponda**

**Importante**

*En el caso de consorcios, cada integrante debe presentar esta declaración jurada, salvo que sea presentada por el representante común del consorcio.*





ANEXO N° 3

DECLARACIÓN JURADA DE CUMPLIMIENTO DEL EXPEDIENTE TÉCNICO

Señores

**COMITÉ DE SELECCIÓN**

**LICITACIÓN PÚBLICA N° 2-2024-MPS-CS-PRIMERA CONVOCATORIA**

Presente. -

Es grato dirigirme a usted, para hacer de su conocimiento que luego de haber examinado las bases y demás documentos del procedimiento de la referencia y, conociendo todos los alcances y las condiciones detalladas en dichos documentos, el postor que suscribe ofrece la ejecución de la obra [CONSIGNAR EL OBJETO DE LA CONVOCATORIA], de conformidad con el respectivo Expediente Técnico y las demás condiciones que se indican en el numeral 3.1 del Capítulo III de la sección específica de las bases y los documentos del procedimiento.

[CONSIGNAR CIUDAD Y FECHA]

.....  
**Firma, Nombres y Apellidos del postor o  
Representante legal o común, según corresponda**

*[Firma]*

*[Firma]*

*[Firma]*





ANEXO N° 4

DECLARACIÓN JURADA DE PLAZO DE EJECUCIÓN DE LA OBRA

Señores

**COMITÉ DE SELECCIÓN**

**LICITACIÓN PÚBLICA N° 2-2024-MPS-CS-PRIMERA CONVOCATORIA**

Presente. -

Mediante el presente, con pleno conocimiento de las condiciones que se exigen en las bases del procedimiento de la referencia, me comprometo a ejecutar la obra [CONSIGNAR LA DENOMINACIÓN DE LA CONVOCATORIA] en el plazo de [CONSIGNAR EL PLAZO OFERTADO, EL CUAL DEBE SER EXPRESADO EN DÍAS CALENDARIO] días calendario.

[CONSIGNAR CIUDAD Y FECHA]

.....  
**Firma, Nombres y Apellidos del postor o  
Representante legal o común, según corresponda**

f P H





ANEXO N° 5

PROMESA DE CONSORCIO

(Sólo para el caso en que un consorcio se presente como postor)

Señores

COMITÉ DE SELECCIÓN

LICITACIÓN PÚBLICA N° 2-2024-MPS-CS-PRIMERA CONVOCATORIA

Presente. -

Los suscritos declaramos expresamente que hemos convenido en forma irrevocable, durante el lapso que dure el procedimiento de selección, para presentar una oferta conjunta a la LICITACIÓN PÚBLICA N° [CONSIGNAR NOMENCLATURA DEL PROCEDIMIENTO].

Asimismo, en caso de obtener la buena pro, nos comprometemos a formalizar el contrato de consorcio, de conformidad con lo establecido por el artículo 140 del Reglamento de la Ley de Contrataciones del Estado, bajo las siguientes condiciones:

a) Integrantes del consorcio

1. [NOMBRE, DENOMINACIÓN O RAZÓN SOCIAL DEL CONSORCIADO 1].
2. [NOMBRE, DENOMINACIÓN O RAZÓN SOCIAL DEL CONSORCIADO 2].

b) Designamos a [CONSIGNAR NOMBRES Y APELLIDOS DEL REPRESENTANTE COMÚN], identificado con [CONSIGNAR TIPO DE DOCUMENTO DE IDENTIDAD] N° [CONSIGNAR NÚMERO DE DOCUMENTO DE IDENTIDAD], como representante común del consorcio para efectos de participar en todos los actos referidos al procedimiento de selección, suscripción y ejecución del contrato correspondiente con [CONSIGNAR NOMBRE DE LA ENTIDAD].

Asimismo, declaramos que el representante común del consorcio no se encuentra impedido, inhabilitado ni suspendido para contratar con el Estado.

c) Fijamos nuestro domicilio legal común en [.....].

d) Las obligaciones que corresponden a cada uno de los integrantes del consorcio son las siguientes:

1. OBLIGACIONES DE [NOMBRE, DENOMINACIÓN O RAZÓN SOCIAL DEL CONSORCIADO 1] [ % ]<sup>44</sup>

[DESCRIBIR LAS OBLIGACIONES DEL CONSORCIADO 1]

2. OBLIGACIONES DE [NOMBRE, DENOMINACIÓN O RAZÓN SOCIAL DEL CONSORCIADO 2] [ % ]<sup>45</sup>

[DESCRIBIR LAS OBLIGACIONES DEL CONSORCIADO 2]

TOTAL OBLIGACIONES

100%<sup>46</sup>

[CONSIGNAR CIUDAD Y FECHA]

<sup>44</sup> Consignar únicamente el porcentaje total de las obligaciones, el cual debe ser expresado en número entero, sin decimales.

<sup>45</sup> Consignar únicamente el porcentaje total de las obligaciones, el cual debe ser expresado en número entero, sin decimales.

<sup>46</sup> Este porcentaje corresponde a la sumatoria de los porcentajes de las obligaciones de cada uno de los integrantes del consorcio.





**MUNICIPALIDAD PROVINCIAL DE SULLANA**  
**LICITACION PUBLICA N° 2-2024-MPS-CS-PRIMERA CONVOCATORIA**

.....  
**Consortiado 1**

Nombres, apellidos y firma del Consortiado 1  
o de su Representante Legal  
Tipo y N° de Documento de Identidad

.....  
**Consortiado 2**

Nombres, apellidos y firma del Consortiado 2  
o de su Representante Legal  
Tipo y N° de Documento de Identidad

**Importante**

*De conformidad con el artículo 52 del Reglamento, las firmas de los integrantes del consorcio deben ser legalizadas.*

f P H





ANEXO N° 6

PRECIO DE LA OFERTA

ÍTEM N° [INDICAR NÚMERO]

Señores

COMITÉ DE SELECCIÓN

LICITACIÓN PÚBLICA N° 2-2024-MPS-CS-PRIMERA CONVOCATORIA

Presente. -

Es grato dirigirme a usted, para hacer de su conocimiento que, de acuerdo con las bases, mi oferta es la siguiente:

[ INCLUIR LA ESTRUCTURA DEL PRESUPUESTO DE OBRA, A FIN DE QUE EL POSTOR CONSIGNE LOS PRECIOS UNITARIOS Y EL PRECIO TOTAL DE SU OFERTA, TAL COMO SE MUESTRA DE MANERA REFERENCIAL EN EL SIGUIENTE EJEMPLO:

N° ITEM	PARTIDA	UNIDAD	METRADO	PU	SUB TOTAL
1	Total costo directo (A)				
2	Gastos generales				
2.1	Gastos fijos				
2.2	Gastos variables				
	Total gastos generales (B)				
3	Utilidad (C)				
	SUBTOTAL (A+B+C)				
4	IGV <sup>47</sup>				
5	Monto total de la oferta				

...]

El precio de la oferta en [CONSIGNAR LA MONEDA DE LA CONVOCATORIA] incluye todos los tributos, seguros, transporte, inspecciones, pruebas y, de ser el caso, los costos laborales conforme a la legislación vigente, así como cualquier otro concepto que pueda tener incidencia sobre el costo de la obra a ejecutar; excepto la de aquellos postores que gocen de alguna exoneración legal, no incluirán en el precio de su oferta los tributos respectivos.

[CONSIGNAR CIUDAD Y FECHA]

Firma, Nombres y Apellidos del postor o  
Representante legal o común, según corresponda

<sup>47</sup> Para el cálculo del IGV, aplica el redondeo previsto en la Resolución de Superintendencia SUNAT N° 025-2000/SUNAT o norma que la reemplace. En ese sentido, el porcentaje se calcula considerando dos (2) decimales. Para efectos del redondeo i) Si el primer decimal siguiente es inferior a cinco (5), el valor permanecerá igual, suprimiéndose los decimales posteriores y ii) Si el primer decimal siguiente es igual o superior a cinco (5), el valor será incrementado en un centésimo.





### Importante

- En caso que el postor reduzca su oferta, según lo previsto en el artículo 68 del Reglamento, debe presentar nuevamente este Anexo.
- El postor que goce de alguna exoneración legal, debe indicar que su oferta no incluye el tributo materia de la exoneración, debiendo incluir el siguiente texto:  
"Mi oferta no incluye [CONSIGNAR EL TRIBUTO MATERIA DE LA EXONERACIÓN]".
- El análisis de precios unitarios y el detalle de los gastos generales fijos y variables no se presentan en la oferta, sino para el perfeccionamiento del contrato.

### Importante para la Entidad

- A fin de facilitar la labor del comité de selección, se recomienda publicar conjuntamente con las bases un archivo en Excel del presupuesto de la obra conforme el expediente técnico a fin de que los postores puedan utilizarlo al momento de elaborar su oferta. En tal caso, consignar lo siguiente:  
"Adicionalmente al documento escaneado del presente anexo, el postor puede adjuntar el archivo en Excel del presupuesto de la obra (que fue publicado conjuntamente con las bases), completando la información que sustenta el precio de su oferta. En caso de divergencia prevalece el documento escaneado del precio de la oferta".





NO APLICA

ANEXO N° 7

DECLARACIÓN JURADA DE CUMPLIMIENTO DE CONDICIONES PARA LA APLICACIÓN DE LA  
EXONERACIÓN DEL IGV

Señores

COMITÉ DE SELECCIÓN

LICITACIÓN PÚBLICA N° [CONSIGNAR NOMENCLATURA DEL PROCEDIMIENTO]

Presente. -

Mediante el presente el suscrito, postor y/o Representante Legal de [CONSIGNAR EN CASO DE SER PERSONA JURÍDICA], declaro bajo juramento que gozo del beneficio de la exoneración del IGV previsto en la Ley N° 27037, Ley de Promoción de la Inversión en la Amazonía, dado que cumplo con las condiciones siguientes:

- 1.- Que el domicilio fiscal de la empresa<sup>48</sup> se encuentra ubicada en la Amazonía y coincide con el lugar establecido como sede central (donde tiene su administración y lleva su contabilidad);
- 2.- Que la empresa se encuentra inscrita en las Oficinas Registrales de la Amazonía (exigible en caso de personas jurídicas);
- 3.- Que, al menos el setenta por ciento (70%) de los activos fijos de la empresa se encuentran en la Amazonía; y
- 4.- Que la empresa no ejecuta obras fuera de la Amazonía.

[CONSIGNAR CIUDAD Y FECHA]

.....  
**Firma, Nombres y Apellidos del postor o  
Representante legal, según corresponda**

**Importante**

*Cuando se trate de consorcios, esta declaración jurada será presentada por cada uno de los integrantes del consorcio, salvo que se trate de consorcios con contabilidad independiente, en cuyo caso debe ser suscrita por el representante común, debiendo indicar su condición de consorcio con contabilidad independiente y el número de RUC del consorcio.*

<sup>48</sup> En el artículo 1 del "Reglamento de las Disposiciones Tributarias contenidas en la Ley de Promoción de la Inversión en la Amazonía" se define como "empresa" a las "Personas naturales, sociedades conyugales, sucesiones indivisas y personas consideradas jurídicas por la Ley del Impuesto a la Renta, generadoras de rentas de tercera categoría, ubicadas en la Amazonía. Las sociedades conyugales son aquellas que ejerzan la opción prevista en el Artículo 16 de la Ley del Impuesto a la Renta."





NO APLICA

ANEXO N° 8

SOLICITUD DE BONIFICACIÓN DEL DIEZ POR CIENTO (10%) POR OBRAS EJECUTADAS FUERA DE LA PROVINCIA DE LIMA Y CALLAO  
(DE SER EL CASO, SOLO PRESENTAR ESTA SOLICITUD EN EL ÍTEM [CONSIGNAR EL N° DEL ÍTEM O ÍTEMS CUYO VALOR REFERENCIAL NO SUPERA LOS NOVECIENTOS MIL SOLES (S/ 900,000.00)])

Señores

COMITÉ DE SELECCIÓN

LICITACIÓN PÚBLICA N° [CONSIGNAR NOMENCLATURA DEL PROCEDIMIENTO]

Presente. -

Mediante el presente el suscrito, postor y/o Representante Legal de [CONSIGNAR EN CASO DE SER PERSONA JURIDICA], solicito la asignación de la bonificación del diez por ciento (10%) sobre el puntaje total en [CONSIGNAR EL ÍTEM O ÍTEMS, SEGÚN CORRESPONDA, EN LOS QUE SE SOLICITA LA BONIFICACIÓN] debido a que el domicilio de mi representada se encuentra ubicado en la provincia o provincia colindante donde se ejecuta la obra.

[CONSIGNAR CIUDAD Y FECHA]

.....  
Firma, Nombres y Apellidos del postor o  
Representante legal, según corresponda

**Importante**

- Para asignar la bonificación, el comité de selección, verifica el domicilio consignado por el postor en el Registro Nacional de Proveedores (RNP).
- Para que el postor pueda acceder a la bonificación, debe cumplir con las condiciones establecidas en el literal f) del artículo 50 del Reglamento.





**Importante**

*Cuando se trate de consorcios, la declaración jurada es la siguiente:*

**NO APLICA**

**ANEXO N° 8**

**SOLICITUD DE BONIFICACIÓN DEL DIEZ POR CIENTO (10%) POR OBRAS EJECUTADAS FUERA DE LA PROVINCIA DE LIMA Y CALLAO  
(DE SER EL CASO, SOLO PRESENTAR ESTA SOLICITUD EN EL ÍTEM [CONSIGNAR EL N° DEL ÍTEM O ÍTEMS CUYO VALOR REFERENCIAL NO SUPERA LOS NOVECIENTOS MIL SOLES (S/ 900,000.00)])**

Señores

**COMITÉ DE SELECCIÓN**

**LICITACIÓN PÚBLICA N° [CONSIGNAR NOMENCLATURA DEL PROCEDIMIENTO]**

Presente. -

Mediante el presente el que se suscribe, [...], representante común del consorcio [CONSIGNAR EL NOMBRE DEL CONSORCIO], solicito la asignación de la bonificación del diez por ciento (10%) sobre el puntaje total en [CONSIGNAR EL ÍTEM O ÍTEMS, SEGÚN CORRESPONDA, EN LOS QUE SE SOLICITA LA BONIFICACIÓN] debido a que los domicilios de todos los integrantes del consorcio se encuentran ubicados en la provincia o provincias colindantes donde se ejecuta la obra.

[CONSIGNAR CIUDAD Y FECHA]

.....  
**Firma, Nombres y Apellidos del representante  
común del consorcio**

**Importante**

- Para asignar la bonificación, el comité de selección, verifica el domicilio consignado de los integrantes del consorcio, en el Registro Nacional de Proveedores (RNP).
- Para que un consorcio pueda acceder a la bonificación, cada uno de sus integrantes debe cumplir con las condiciones establecidas en el literal f) del artículo 50 del Reglamento.





ANEXO N° 9

DECLARACIÓN JURADA  
(NUMERAL 49.4 DEL ARTÍCULO 49 DEL REGLAMENTO)

Señores

COMITÉ DE SELECCIÓN

LICITACIÓN PÚBLICA N° 2-2024-MPS-CS-PRIMERA CONVOCATORIA

Presente. -

Mediante el presente el suscrito, postor y/o Representante Legal de [CONSIGNAR EN CASO DE SER PERSONA JURÍDICA], declaro que la experiencia que acredito de la empresa [CONSIGNAR LA DENOMINACIÓN DE LA PERSONA JURÍDICA] como consecuencia de una reorganización societaria, no se encuentra en el supuesto establecido en el numeral 49.4 del artículo 49 del Reglamento.

[CONSIGNAR CIUDAD Y FECHA]

.....  
Firma, Nombres y Apellidos del postor o  
Representante legal, según corresponda

**Importante**

*A efectos de cautelar la veracidad de esta declaración, el postor puede verificar la información de la Relación de Proveedores Sancionados por el Tribunal de Contrataciones del Estado con Sanción Vigente en <http://portal.osce.gob.pe/rnp/content/relación-de-proveedores-sancionados>.*

*También le asiste dicha facultad al órgano encargado de las contrataciones o al órgano de la Entidad al que se le haya asignado la función de verificación de la oferta presentada por el postor ganador de la buena pro.*





ANEXO N° 10

EXPERIENCIA DEL POSTOR EN LA ESPECIALIDAD

Señores  
COMITÉ DE SELECCIÓN  
LICITACIÓN PÚBLICA N° 2-2024-MPS-CS-PRIMERA CONVOCATORIA  
Presente. -

Mediante el presente, el suscrito detalla lo siguiente como EXPERIENCIA EN OBRAS SIMILARES:

N°	CLIENTE	OBJETO DEL CONTRATO	N° CONTRATO	FECHA DEL CONTRATO <sup>49</sup>	FECHA DE RECEPCIÓN DE LA OBRA	EXPERIENCIA PROVENIENTE <sup>50</sup> DE:	MONEDA	IMPORTE <sup>51</sup>	TIPO DE CAMBIO VENTA <sup>52</sup>	MONTO FACTURADO ACUMULADO <sup>53</sup>
1										
2										
3										
4										
5										
6										

<sup>49</sup> Se refiere a la fecha de suscripción del contrato.

<sup>50</sup> Si el titular de la experiencia no es el postor, consignar si dicha experiencia corresponde a la matriz en caso que el postor sea sucursal, o fue transmitida por reorganización societaria, debiendo acompañar la documentación sustentatoria correspondiente. Al respecto, según la Opinión N° 216-2017/DTN "Considerando que la sociedad matriz y la sucursal constituyen la misma persona jurídica, la sucursal puede acreditar como suya la experiencia de su matriz". Del mismo modo, según lo previsto en la Opinión N° 010-2013/DTN, "... en una operación de reorganización societaria que comprende tanto una fusión como una escisión, la sociedad resultante podrá acreditar como suya la experiencia de la sociedad incorporada o absorbida, que se extingue producto de la fusión; asimismo, si en virtud de la escisión se transfiere un bloque patrimonial consistente en una línea de negocio completa, la sociedad resultante podrá acreditar como suya la experiencia de la sociedad escindida, correspondiente a la línea de negocio transmitida. De esta manera, la sociedad resultante podrá emplear la experiencia transmitida, como consecuencia de la reorganización societaria antes descrita, en los futuros procesos de selección en los que participe".

<sup>51</sup> Se refiere al monto del contrato ejecutado incluido adicionales y reducciones, de ser el caso.

<sup>52</sup> El tipo de cambio venta debe corresponder al publicado por la SBS correspondiente a la fecha de suscripción del contrato.

<sup>53</sup> Consignar en la moneda establecida para el valor referencial.





MUNICIPALIDAD PROVINCIAL DE SULLANA  
LICITACION PUBLICA N° 2-2024-MPS-CS-PRIMERA CONVOCATORIA

N°	CLIENTE	OBJETO DEL CONTRATO	N° CONTRATO	FECHA DEL CONTRATO <sup>49</sup>	FECHA DE RECEPCIÓN DE LA OBRA	EXPERIENCIA PROVENIENTE <sup>50</sup> DE:	MONEDA	IMPORTE <sup>51</sup>	TIPO DE CAMBIO VENTA <sup>52</sup>	MONTO FACTURADO ACUMULADO <sup>53</sup>
7										
8										
9										
10										
TOTAL										

[CONSIGNAR CIUDAD Y FECHA]

.....  
Firma, Nombres y Apellidos del postor o Representante legal o común, según corresponda

*[Handwritten signature]*

*[Handwritten signature]*

*[Handwritten signature]*





NO APLICA

ANEXO N° 11

SOLICITUD DE BONIFICACIÓN DEL CINCO POR CIENTO (5%) POR TENER LA CONDICIÓN DE MICRO Y PEQUEÑA EMPRESA  
ITEM [CONSIGNAR EL N° DEL ÍTEM O ÍTEMS CUYO VALOR REFERENCIAL CORRESPONDE A UNA AS]

Señores

COMITÉ DE SELECCIÓN

LICITACIÓN PÚBLICA N° [CONSIGNAR NOMENCLATURA DEL PROCEDIMIENTO]

Presente. -

Mediante el presente el suscrito, postor y/o Representante legal de [CONSIGNAR EN CASO DE SER PERSONA JURÍDICA], solicito la asignación de la bonificación del cinco por ciento (5%) sobre el puntaje total obtenido, debido a que mi representada cuenta con la condición de micro y pequeña empresa.

[CONSIGNAR CIUDAD Y FECHA]

.....  
Firma, Nombres y Apellidos del postor o  
Representante legal o común, según corresponda

**Importante**

- Para asignar la bonificación, el comité de selección, según corresponda, verifica la página web del Ministerio de Trabajo y Promoción del Empleo en la sección consulta de empresas acreditadas en el REMYPE en el link <http://www2.trabajo.gob.pe/servicios-en-linea-2-2/>.
- Para que un consorcio pueda acceder a la bonificación, cada uno de sus integrantes debe cumplir con la condición de micro y pequeña empresa.





ANEXO N° 12

**AUTORIZACIÓN DE NOTIFICACIÓN DE LA DECISIÓN DE LA ENTIDAD SOBRE LA  
SOLICITUD DE AMPLIACIÓN DE PLAZO MEDIANTE MEDIOS ELECTRÓNICOS DE  
COMUNICACIÓN**

**(DOCUMENTO A PRESENTAR EN EL PERFECCIONAMIENTO DEL CONTRATO)**

Señores

**COMITÉ DE SELECCIÓN**

**LICITACIÓN PÚBLICA N° 2-2024-MPS-CS-PRIMERA CONVOCATORIA**

Presente. -

El que se suscribe, [...], postor adjudicado y/o Representante Legal de [CONSIGNAR EN CASO DE SER PERSONA JURÍDICA], identificado con [CONSIGNAR TIPO DE DOCUMENTO DE IDENTIDAD] N° [CONSIGNAR NÚMERO DE DOCUMENTO DE IDENTIDAD], autorizo que durante la ejecución del contrato se me notifique al correo electrónico [INDICAR EL CORREO ELECTRÓNICO] lo siguiente:

✓ Notificación de la decisión de la Entidad respecto a la solicitud de ampliación de plazo.

[CONSIGNAR CIUDAD Y FECHA]

.....  
**Firma, Nombres y Apellidos del postor o  
Representante legal o común, según  
corresponda**

**Importante**

*La notificación de la decisión de la Entidad respecto a la solicitud de ampliación de plazo se efectúa por medios electrónicos de comunicación, siempre que se cuente con la autorización correspondiente y sea posible obtener un acuse de recibo a través del mecanismo utilizado.*