

SIMBOLOGÍA UTILIZADA:

Nº	Símbolo	Descripción
1	[ABC]	Es una indicación que debe ser completada o eliminada por la entidad contratante durante la elaboración de las bases conforme a las instrucciones brindadas.
2	<u>[ABC]</u>	Es una indicación o información que debe ser completada por la entidad contratante con posterioridad al otorgamiento de la buena pro para el caso específico de la elaboración de la PROFORMA DEL CONTRATO; o por los proveedores, al completar los ANEXOS de la oferta.
3	<div>Advertencia</div> <div>• Abc</div>	Se refiere a advertencias a tener en cuenta por los evaluadores y los proveedores. No deben ser eliminadas.
4	<div>Importante para la entidad contratante</div> <div>• Xyz</div>	Se refiere a consideraciones importantes a tener en cuenta por los evaluadores y deben ser eliminadas una vez culminada la elaboración de las bases.

CARACTERÍSTICAS DEL DOCUMENTO:

Las bases deben ser elaboradas en formato WORD y deben tener las características del presente documento. De existir algún cambio en el formato como márgenes, fuente, tamaño de letra, entre otros, no acarrea su nulidad, salvo que por el tipo o tamaño de letra impida la lectura por parte de los proveedores.

INSTRUCCIÓN DE USO:

Una vez registrada la información solicitada dentro de los corchetes, el texto debe quedar en letra tamaño 10, con estilo normal, sin formato de negrita y sin sombrear.



BASES ESTÁNDAR SUBASTA INVERSA ELECTRÓNICA

SUBASTA INVERSA ELECTRÓNICA N° 001-2025-MDP/OC-1

CONTRATACIÓN DE BIENES COMUNES

**ADQUISICIÓN DE AGREGADO PARA PARA EL
PROYECTO: “CREACIÓN DEL SERVICIO DE AGUA
POTABLE Y SANEAMIENTO BÁSICO EN LAS
COMUNIDADES DE PICHARI ALTA, PALESTINA KINKORI,
AMARGURA, PARAÍSO, LICENCIADO, PEDRO RUIZ GALLO
U OTARI SAN MARTIN DEL DISTRITO DE PICHARI – LA
CONVENCIÓN – CUSCO”, CUI N° 2413843.**

PICHARI, JUNIO DE 2025

SECCIÓN GENERAL

DISPOSICIONES COMUNES DE LA SUBASTA INVERSA ELECTRÓNICA PARA BIENES O SERVICIOS COMUNES

(ESTA SECCIÓN NO DEBE SER MODIFICADA EN NINGÚN EXTREMO, BAJO SANCIÓN DE NULIDAD)

CAPÍTULO I ASPECTOS GENERALES

1.1. REFERENCIAS

Cuando en el presente documento se mencione la palabra Ley, se entiende que se está haciendo referencia a la Ley N° 32069, Ley General de Contrataciones Públicas, y cuando se mencione la palabra Reglamento, se entiende que se está haciendo referencia al Reglamento de la Ley N° 32069, Ley General de Contrataciones Públicas, aprobado por Decreto Supremo N° 009-2025-EF. Las referidas normas incluyen sus respectivas modificaciones, de ser el caso.

1.2. ALCANCE

La presente base estándar correspondiente al procedimiento de selección de subasta inversa electrónica se utiliza por la entidad contratante para la contratación de bienes y servicios comunes que cuenten con ficha técnica, con independencia de su cuantía. Esta base no es aplicable para el caso de contratos de contingencia, en cuyo caso independientemente si el bien o servicio cuenta con ficha técnica, no se utiliza el procedimiento de selección de subasta inversa, utilizándose el procedimiento de selección que corresponda según su objeto y cuantía¹.

¹ El uso de la ficha técnica es obligatorio independientemente del tipo de procedimiento de selección que se convoque.

CAPÍTULO II DESARROLLO DEL PROCEDIMIENTO DE SELECCIÓN

2.1. ETAPAS DE LA SUBASTA INVERSA ELECTRÓNICA

Las etapas del procedimiento de selección de Subasta Inversa Electrónica son las siguientes:

ETAPA	CARACTERÍSTICAS	BASE LEGAL
a) Convocatoria	Se realiza a través del SEACE de la Pladicop en la fecha señalada en el cronograma.	Artículos 63 y 64 del Reglamento.
b) Registro de participantes	Aplica lista abierta, por lo que cualquier proveedor puede registrarse como participante en el procedimiento de selección.	Artículos 65 y 95 del Reglamento.
c) Evaluación de ofertas	<p><u>Registro de ofertas:</u></p> <ol style="list-style-type: none"> 1. Registrar los datos de su representante legal en el formulario correspondiente en el SEACE de la Pladicop. De presentarse en consorcio, debe consignar los datos del consorcio, incluyendo los del representante legal común. 2. Adjuntar el archivo digital conteniendo los documentos escaneados de su oferta, de acuerdo con lo requerido en las bases y los requisitos de habilitación, exigidos en la Ficha Técnica y/o documentos de información complementaria publicados a través del SEACE de la Pladicop, así como en la normativa específica que regula el objeto de la convocatoria con carácter obligatorio, según corresponda. 3. Registrar el monto total de la oferta o respecto del ítem al cual se presenta, el cual será utilizado por el sistema para dar inicio al periodo de lances en línea. La oferta económica y sus subtotales se expresan en dos decimales y todos sus valores desagregados pueden ser expresados con más de dos decimales. <p><u>Presentación de Ofertas:</u></p> <ol style="list-style-type: none"> 1. La presentación de ofertas se realiza a través del SEACE de la Pladicop en un plazo no menor de seis días hábiles contabilizados desde la convocatoria. 2. Las ofertas son presentadas por los participantes desde las 00:01 horas hasta las 23:59 horas del día (hora peruana), según el cronograma del procedimiento de selección; adjuntando el archivo digitalizado que contenga los documentos que conforman la oferta de acuerdo con lo requerido en las bases. 3. Al momento de realizar la presentación de ofertas a través del SEACE de la Pladicop, el postor registra el monto total de la oferta o del ítem al cual se presente, el cual es utilizado por el sistema para dar inicio al periodo de lances en línea. 4. Si el procedimiento de selección se convoca según relación de ítems, la presentación de ofertas se efectúa en una sola oportunidad y por todos los ítems registrados. 5. En la subasta inversa electrónica no se realiza la evaluación técnica de las ofertas y la revisión de los requisitos de calificación se realiza posteriormente a la evaluación económica. 	Artículos 68, 69, 74, 78 y 96 del Reglamento.

	<p><u>Apertura de ofertas y lances:</u></p> <ol style="list-style-type: none"> 1. Apertura de las ofertas: El sistema realiza la apertura en la fecha y hora señalada en el cronograma publicado en el SEACE de la Pladicop. Para tal efecto, verifica el registro y presentación de dos ofertas como mínimo por ítem, para continuar con el ciclo de periodo de lances, caso contrario, el procedimiento es declarado desierto. 2. Periodo de lances: La evaluación de la oferta económica se realiza mediante lances en línea a través del SEACE de la Pladicop. Consiste en establecer el orden de prelación de los postores considerando en el primer lugar a quien oferte el menor monto, de acuerdo con lo siguiente: <ol style="list-style-type: none"> i. El sistema realiza esta etapa en la fecha y hora señalada en el cronograma publicado en el SEACE de la Pladicop, la cual debe tener una duración mínima de una hora. ii. El periodo de lances en el SEACE de la Pladicop, se realiza de la siguiente manera: <ol style="list-style-type: none"> a. El postor Ingresa al SEACE de la Pladicop con su usuario y contraseña en la fecha y hora programada b. Accede a la ficha del procedimiento y selecciona "Mejora de precios". c. Envía lances en línea, observando el monto de su oferta, en tanto el SEACE de la Pladicop le indicará si su oferta es la mejor o si está perdiendo o empatando la subasta en tiempo real. d. Los postores pueden mejorar su oferta dentro del plazo establecido, enviando montos inferiores a su última oferta. e. Cinco minutos antes del cierre, el sistema alertará sobre el fin del período de lances. Finalizado este plazo, no se admitirán más mejoras. <p><u>Revisión de requisitos de admisión y calificación:</u></p> <ol style="list-style-type: none"> 1. Finalizado el período de lances, el sistema ordena a los postores por ítem según su último lance estableciendo el orden de prelación de los postores mediante un reporte. La entidad contratante puede visualizar el monto final ofertado y su registro en el sistema. En caso de empate, el sistema realiza un sorteo automático para establecer al postor que ocupa el primer lugar en el orden de prelación. 2. Una vez generado el reporte señalado en el párrafo anterior, el oficial de compra debe verificar que los postores que han obtenido el primer, segundo y tercer lugar hayan presentado la documentación correspondiente a la admisión de ofertas y los requisitos de calificación contemplados en las Bases, salvo existan solo dos postores, en cuyo caso solo se verifica a estos. 3. En caso de subsanación de ofertas, se procede de conformidad con lo señalado en el artículo 78 del Reglamento, quedando suspendido el otorgamiento de la buena pro. El plazo para la subsanación de ofertas se computa desde el día hábil siguiente de notificado el requerimiento al postor a través del SEACE de la Pladicop. La presentación de los documentos a ser subsanados se realizará por el mismo medio. 	
--	--	--

	<p>4. En caso de que la documentación reúna las condiciones requeridas por las Bases, el Oficial de compra otorga la buena pro al postor que ocupó el primer lugar.</p> <p>5. En caso de que no reúna tales condiciones, procede a descalificar la oferta y revisa las demás ofertas respetando el orden de prelación.</p> <p>6. Todos los actos se realizan a través del SEACE de la Pladipoc.</p>	
d. Otorgamiento de la buena pro	<p>Para otorgar la buena pro a la oferta de menor precio que reúna las condiciones exigidas en las Bases, el oficial de compra debe verificar la existencia, como mínimo, de dos ofertas válidas, de lo contrario declara desierto el procedimiento de selección.</p> <p>Definida la oferta ganadora, el oficial de compra, elabora el acta de otorgamiento de la buena pro con el resultado de los postores que ocuparon los primeros lugares obtenido por cada ítem, el sustento debido en los casos en que las ofertas sean descalificadas, detallando asimismo las subsanaciones que se hayan presentado.</p> <p>Dicha acta se publica en el SEACE de la Pladipoc el mismo día de otorgada la buena pro, incluyendo los documentos que sustenten los resultados de la evaluación, calificación y el otorgamiento de la buena pro.</p> <p>Únicamente en el caso de productos farmacéuticos y dispositivos médicos que cuenten con ficha técnica y que se convoquen por subasta inversa electrónica, es posible otorgar la buena pro con una sola oferta válida, siempre que se cumplan las condiciones establecidas en el artículo 301 del Reglamento.</p> <p>Cuando no se perfeccione el contrato por causa imputable al postor, la Entidad deberá seguir el procedimiento establecido en el artículo 91 del Reglamento.</p>	<p>Artículos 80, 82, 83, 84, 96 y 301 del Reglamento.</p>

2.2 EVALUACIÓN DE OFERTAS ECONÓMICAS QUE SUPEREN LA CUANTÍA DE LA CONTRATACIÓN

En caso la oferta económica del postor que obtiene el mejor puntaje total supera la cuantía de la contratación, se siguen los siguientes pasos:

- La DEC gestiona la solicitud de la ampliación de la certificación o previsión presupuestal correspondiente. De otorgarse la ampliación, se procede a adjudicar la buena pro.
- De no contar con la ampliación de la certificación o previsión presupuestal, los evaluadores negocian con el postor que obtuvo el mejor puntaje total la reducción del monto o la reducción de las prestaciones o condiciones del requerimiento, conforme al numeral 132.1 del artículo 132 del Reglamento. En el caso de la reducción de condiciones del requerimiento, estas no deben alterar la ficha técnica del bien o servicio.
- En caso el postor con el mejor puntaje no acepte, se procede a negociar con los siguientes postores en orden de prelación. Si el postor que procede en el orden de prelación ofertó un monto por debajo de la cuantía de la contratación, se le adjudica la buena pro.
- En caso el postor que obtuvo el mejor puntaje total reduzca su oferta económica pero la reducción no se encuentre dentro de la cuantía de la contratación, se solicita la ampliación de la certificación de crédito presupuestario y/o previsión presupuestal correspondiente. En caso se otorgue la ampliación, se adjudica la Buena Pro. Caso contrario, se puede optar por: negociar con los siguientes postores en el orden de prelación o declarar desierto el procedimiento de selección.

- e) Las decisiones adoptadas por los evaluadores en la negociación constan en actas que se publican en el SEACE de la Pladipoc y se sustentan en el principio de valor por dinero, priorizando el cumplimiento de la finalidad pública de la contratación.

2.3 CONSIDERACIONES PARA TODOS LOS PROVEEDORES

- 2.3.1 Para registrarse como participante en un procedimiento de selección convocado por una entidad contratante, es necesario que los proveedores cuenten con inscripción vigente ante el Registro Nacional de Proveedores (RNP) que administra el Organismo Especializado para las Contrataciones Públicas Eficientes (OECE). Para obtener más información se puede ingresar a la siguiente dirección electrónica: www.rnp.gob.pe.
- 2.3.2 Los proveedores que deseen registrar su participación deben ingresar al SEACE de la Pladipoc utilizando su certificado (usuario y contraseña).
- 2.3.3 Las declaraciones juradas, formatos o formularios previstos en las bases que conforman la oferta deben estar debidamente firmados por el postor (firma manuscrita o digital, según la Ley N° 27269, Ley de Firmas y Certificados Digitales). No se acepta insertar la imagen de una firma. Las ofertas se presentan foliadas en todas sus hojas. El postor, el representante legal, apoderado o mandatario designado se hace responsable de la totalidad de los documentos que se incluyen en la oferta. El postor es responsable de verificar, antes de su envío, que el archivo pueda ser descargado y su contenido sea legible.
- 2.3.4 En el caso que el proveedor, al registrarse como participante, presente una declaración jurada de desafectación del impedimento debido a parentesco establecido en el inciso 2 del numeral 30.1 del artículo 30 de la Ley 32069, se debe incluir como requisito adicional de admisión de su oferta la acreditación documental de su condición de desafectación, conforme a lo señalado en el numeral 39.4 del artículo 39 del Reglamento.

2.4 CONSIDERACIONES ADICIONALES PARA LOS CONSORCIOS

- 2.4.1 En el caso de consorcios, basta que uno de sus integrantes se haya registrado como participante en el procedimiento de selección, para lo cual dicho integrante debe contar con inscripción vigente en el RNP como proveedor de bienes y/o servicios. Los demás integrantes del consorcio deben contar con inscripción vigente en el RNP en las demás etapas del procedimiento de selección. No se considera consorcio a la asociación de personas de duración ilimitada o indefinida que, denominándose consorcios, han sido constituidas como personas jurídicas en los Registros Públicos.
- 2.4.2 Los integrantes de un consorcio no pueden presentar ofertas individuales ni conformar más de un consorcio en un procedimiento de selección, o en un determinado ítem cuando se trate de procedimientos de selección según relación de ítems. Tratándose de un procedimiento por relación de ítems, los integrantes del consorcio pueden participar en ítems distintos al que se presentaron en consorcio, sea en forma individual o en consorcio.
- 2.4.3 Como parte de los documentos de su oferta el consorcio debe presentar la promesa de consorcio con firmas digitales de todos sus integrantes o, en su defecto, firmas legalizadas, de ser el caso, en la que se consigne lo siguiente:
- a) La identificación de los integrantes del consorcio. Se debe precisar el nombre completo o la denominación o razón social de los integrantes del consorcio, según corresponda.
 - b) La designación del representante común del consorcio.
 - c) El domicilio común del consorcio.
 - d) El correo electrónico común del consorcio, al cual se dirigirán todas las comunicaciones remitidas por la entidad contratante al consorcio durante el proceso de contratación, siendo éste el único válido para todos los efectos.
 - e) Las obligaciones que correspondan a cada uno de los integrantes del consorcio.

- f) El porcentaje del total de las obligaciones de cada uno de los integrantes, respecto del objeto del contrato. Dicho porcentaje debe ser expresado en número entero, sin decimales.
- 2.4.4 La información contenida en los literales a), e) y f) precedentes no puede ser modificada, con ocasión de la suscripción del contrato de consorcio, ni durante la etapa de ejecución contractual. En tal sentido, no cabe variación alguna en la conformación del consorcio, por lo que no es posible que se incorpore, sustituya o separe a un integrante.
- 2.4.5 El representante común tiene facultades para actuar en nombre y representación del consorcio, en todos los actos referidos al procedimiento de selección, suscripción y ejecución del contrato, con poderes suficientes para ejercitar los derechos y cumplir las obligaciones que se deriven de su calidad de postor y de contratista hasta la conformidad o liquidación del contrato, según corresponda. El representante común no debe encontrarse impedido, inhabilitado ni suspendido para contratar con el Estado. Para cambiar al representante común, todos los integrantes del consorcio deben firmar (mediante firmas legalizadas o firmas digitales) el documento en el que conste el acuerdo, el cual surte efectos cuando es notificado a la entidad contratante.
- Las declaraciones juradas, formatos o formularios previstos en las bases que conforman la oferta deben estar debidamente firmados por el postor (firma manuscrita o digital, según la Ley N° 27269, Ley de Firmas y Certificados Digitales y demás disposiciones legales sobre la materia).
- 2.4.6 En el caso de consorcios las declaraciones juradas, formatos o formularios previstos en las bases que conforman la oferta deben estar debidamente firmados por el representante común o por todos los integrantes del consorcio, según corresponda (firma manuscrita o digital, según la Ley N° 27269, Ley de Firmas y Certificados Digitales y demás disposiciones legales sobre la materia). En el caso de los documentos que deban suscribir todos los integrantes del consorcio, la firma es seguida de la razón social o denominación de cada uno de ellos. Lo mismo aplica en caso deban ser suscritos en forma independiente por cada integrante del consorcio, de acuerdo con lo establecido en los documentos del procedimiento de selección. En el caso de un consorcio integrado por una persona natural, bastará que la persona natural indique debajo de su firma sus nombres y apellidos completos.
- 2.4.7 En el caso de microempresas y pequeñas empresas, o en el caso de consorcios conformados en su totalidad por estas empresas, se acredita dicha condición con su inscripción en el Registro Nacional de la Micro y Pequeña Empresa - REMYPE.
- 2.4.8 Los integrantes de un consorcio se encuentran obligados solidariamente a responder frente a la entidad contratante por los efectos patrimoniales que ésta sufra como consecuencia de la actuación de dichos integrantes, ya sea individual o conjunta, durante el procedimiento de selección y la ejecución contractual.

CAPÍTULO III RECURSO DE APELACIÓN

3.1 ACCESO AL EXPEDIENTE DE CONTRATACIÓN

Una vez otorgada la buena pro, la DEC está en la obligación de permitir el acceso de los participantes y postores al expediente de contratación, con excepción de la información calificada como secreta, confidencial o reservada por la normativa de la materia y de aquella correspondiente a las ofertas que no fueron admitidas, a más tardar dentro del día hábil siguiente de haberse solicitado por escrito.

A efectos de recoger la información de su interés, los postores pueden valerse de distintos medios, tales como: (i) la lectura y/o toma de apuntes, (ii) la captura y almacenamiento de imágenes, e incluso (iii) pueden solicitar copia de la documentación obrante en el expediente, siendo que, en este último caso, la entidad contratante debe entregar dicha documentación en el menor tiempo posible, previo pago por tal concepto previsto en el Texto Único de Procedimientos Administrativos (TUPA) de la respectiva entidad contratante.

3.2 RECURSO DE APELACIÓN

A través del recurso de apelación se pueden impugnar los actos dictados durante el desarrollo del procedimiento de selección hasta antes del perfeccionamiento del contrato, incluyendo aquellos que declaren la nulidad de oficio, la cancelación del procedimiento de selección y otros actos emitidos por la entidad contratante que afecten la continuidad de éste.

El recurso de apelación se presenta ante la mesa de partes digital o física de la entidad contratante o del Tribunal de Contrataciones Públicas, según corresponda, y son resueltos por éstos.

3.3 PLAZOS DE INTERPOSICIÓN DEL RECURSO DE APELACIÓN

La apelación contra el otorgamiento de la buena pro o contra los actos dictados con anterioridad a ella se interpone, como máximo, dentro de los cinco días hábiles siguientes de haberse notificado el otorgamiento de la buena pro a través del SEACE de la Pladicop, salvo que su cuantía corresponda a la de una licitación pública o concurso público, en cuyo caso el plazo es de ocho días hábiles.

En el caso de la apelación contra los actos dictados con posterioridad al otorgamiento de la buena pro, contra la declaración de nulidad, cancelación y declaratoria de desierto del procedimiento de selección, el plazo indicado en el párrafo precedente se contabiliza desde que se toma conocimiento del acto que se desea impugnar. Se considera que se ha tomado conocimiento en el día de la publicación en el SEACE de la Pladicop del acto que se desea impugnar.

CAPÍTULO IV DEL CONTRATO

4.1 REQUISITOS PARA EL PERFECCIONAMIENTO DEL CONTRATO:

Para perfeccionar el contrato, el proveedor o proveedores adjudicados presentan lo siguiente, de conformidad con el artículo 88 del Reglamento:

REQUISITO	CONSIDERACIONES ADICIONALES	BASE LEGAL
a) Garantías, salvo casos de excepción.	<p>En los contratos de bienes y servicios el postor ganador de la buena pro presenta una garantía de fiel cumplimiento por una suma equivalente al 10% del monto del contrato original.</p> <p>La garantía de fiel cumplimiento puede ser: i) fideicomiso, solo en caso el plazo de ejecución del contrato supere los 90 días calendario, (ii) carta fianza financiera, (iii) contrato de seguro o (iv) retención de pago.</p> <p>Asimismo, en la sección específica de las bases pueden considerarse la presentación de garantía por adelantos directos, siempre que se cumplan las condiciones señaladas en el Reglamento.</p> <p>La retención de pago como garantía de fiel cumplimiento aplica para ítems cuya cuantía adjudicada sea igual o menor a S/ 480 000,00 (cuatrocientos ochenta mil y 00/100 soles) en el caso de bienes y servicios. En el caso de las micro y pequeñas empresas estas pueden otorgar como garantía de fiel cumplimiento la retención de pago por parte de la entidad contratante con independencia de la cuantía de la contratación.</p> <p><u>Excepciones:</u> Conforme a lo dispuesto en el literal a) del artículo 139 del Reglamento, en los contratos de bienes y servicios cuyos montos sean menores o iguales a 50 UIT, no corresponde presentar garantía de fiel cumplimiento de contrato ni garantía de fiel cumplimiento por prestaciones accesorias. Esta excepción no aplica cuando la sumatoria de los contratos derivados de procedimientos de selección por relación de ítems, adjudicados a un mismo postor, superen el monto señalado.</p>	<p>Numerales 61.4 y 61.5 del artículo 61 de la Ley.</p> <p>Artículos 88, 113, 114, 115, 116, 138 y 139 del Reglamento.</p>
b) Contrato de consorcio, de ser el caso.	<p>Cuando el postor ganador de la buena pro sea un consorcio, el contrato de consorcio se formaliza mediante documento privado, el cual debe cumplir con los siguientes requisitos:</p>	<p>Literal b) del artículo 88 del Reglamento</p>

	<p>a. Contener la información mínima indicada en el numeral 2.4.3 del Capítulo II de las presentes bases.</p> <p>b. Identificar al integrante del consorcio a quien se efectuará el pago y emitirá la respectiva factura o, en caso de llevar contabilidad independiente, señalar el Registro Único de Contribuyentes (RUC), del consorcio.</p> <p>c. Consignar las firmas legalizadas ante notario público de cada uno de los integrantes del consorcio, de sus apoderados o de sus representantes legales, según corresponda.</p> <p>Lo indicado no excluye la información adicional que pueda consignarse en el contrato de consorcio con el objeto de regular su administración interna, como es el régimen y los sistemas de participación en los resultados del consorcio, al que se refiere el artículo 448 de la Ley N° 26887, Ley General de Sociedades.</p> <p>En ningún caso puede aceptarse la presentación de la promesa de consorcio que fue parte de la oferta, independientemente de que dicha promesa contenga firmas legalizadas ante notario.</p>	
c) Código de cuenta interbancaria (CCI) o, en el caso de proveedores no domiciliados, el número de cuenta bancaria y nombre de la entidad bancaria en el exterior.	<p>El CCI es requisito indispensable para realizar una transferencia entre cuentas de bancos diferentes, siendo requerido para efectuar el pago a los proveedores domiciliados en el Perú.</p> <p>Para los proveedores no domiciliados, corresponde el número de cuenta bancaria y nombre de la entidad bancaria en el exterior.</p>	<p>Artículo 67 de la Ley.</p> <p>Artículo 88 del Reglamento.</p>
d) Documento que acredite que cuenta con facultades para perfeccionar el contrato, cuando corresponda.	<p>Corresponde a la vigencia de poder del representante legal que acredite que cuenta con facultades para perfeccionar el contrato. Asimismo, corresponde que el representante legal presente copia de su DNI.</p> <p>En el caso de personas naturales, se solicita la copia del DNI del postor.</p> <p>En el caso de consorcios, estos documentos deben ser presentados por cada uno de los integrantes del consorcio que suscriban la promesa de consorcio, según corresponda.</p>	<p>Literal d) del numeral 88.1 del artículo 88 del Reglamento.</p>
e) Institución Arbitral elegida por el postor, de corresponder.	Este requisito es obligatorio para todos los	<p>Artículos 77, 83 y 84, así como la Décima Disposición Complementaria</p>

	contratos que superen las 10 UIT ² . Desde el 1 de enero de 2026, la institución arbitral elegida debe encontrarse inscrita en el Registro de Instituciones Arbitrales y Centros de Administración de Juntas de Prevención y Resolución de Disputa (REGAJU).	Transitoria de la Ley. Artículo 88 del Reglamento
f) Centro de administración de la JPRD elegida por el postor, de corresponder	Solo procede este requisito cuando el contrato tenga como objeto el suministro de bienes, su monto supere los S/ 10 000 000,00 (diez millones y 00/100 soles) y, adicionalmente, se haya determinado la JPRD como medio de solución de controversias en la estrategia de contratación.	Artículos 77 y 79, así como la Décima Disposición Complementaria Transitoria de la Ley. Artículos 88 y 346 del Reglamento

4.2 PERFECCIONAMIENTO DEL CONTRATO

El postor ganador de la buena pro debe presentar los requisitos para perfeccionar el contrato dentro del plazo de ocho o cinco días hábiles, según corresponda, contabilizados desde el día siguiente al registro del consentimiento de la buena pro en el SEACE de la Pladipco o de que ésta haya quedado administrativamente firme, de conformidad con el procedimiento y plazos dispuestos en los artículos 88, 89, 90 y 91 del Reglamento.

En los procesos convocados que utilicen la modalidad de pago de precios unitarios, el precio unitario se determina al momento del perfeccionamiento del contrato con base al monto final de la oferta ganadora.

Cabe indicar que el numeral 87.3 del artículo 87 del Reglamento establece que la entidad contratante suscribe el contrato mediante firma digital, en caso de que el postor adjudicado con la buena pro cuente con certificado digital emitido por una entidad de certificación, de acuerdo con la normativa de la materia. Excepcionalmente, la entidad contratante con el debido sustento puede proceder a la firma del contrato mediante medios manuales".

4.3 CONSIDERACIONES PARA LOS CONSORCIOS

4.3.1 Las garantías que presenten los consorcios para el perfeccionamiento del contrato durante la ejecución contractual y para la interposición de los recursos impugnativos, además de cumplir con las condiciones establecidas en la Ley y el Reglamento, deben consignar expresamente el nombre completo o la denominación o razón social de los integrantes del consorcio, en calidad de garantizados, de lo contrario no pueden ser aceptadas por las entidades contratantes o el Tribunal de Contrataciones Públicas. No se cumple el requisito antes indicado si se consigna únicamente la denominación del consorcio.

4.3.2 Para que un consorcio solicite la retención del 10% del monto del contrato original en calidad de garantía de fiel cumplimiento, según lo señalado en el artículo 114 del Reglamento, todos los integrantes del consorcio deben acreditar en su oferta la condición de micro o pequeña empresa, sin perjuicio que puedan acreditarlo al momento del perfeccionamiento del contrato.

4.4 CONSIDERACIONES PARA LAS GARANTÍAS FINANCIERAS

4.4.1. En caso de garantías financieras, estas deben ser incondicionales, solidarias, irrevocables y de

² De conformidad con el numeral 84.1 del artículo 84 de la Ley, el arbitraje puede ser ad hoc solo en los casos en los que el monto de la controversia no supere las diez UIT.

realización automática en el país, al solo requerimiento de la respectiva entidad contratante bajo responsabilidad de las empresas que las emiten. Las empresas que emitan garantías financieras deben encontrarse bajo la supervisión directa de la Superintendencia de Banca, Seguros y Administradoras Privadas de Fondos de Pensiones, contar con clasificación de riesgo B o superior, y deben estar autorizadas para emitir garantías o estar consideradas en la última lista de bancos extranjeros de primera categoría que periódicamente publica el Banco Central de Reserva del Perú.

- 4.4.2 La clasificadora de riesgo que asigna la clasificación a la empresa que emite la garantía debe encontrarse listada en el portal web de la SBS (<http://www.sbs.gob.pe/sistema-financiero/clasificadoras-de-riesgo>).
- 4.4.3 Se debe identificar en la página web de la clasificadora de riesgo respectiva, cuál es la clasificación vigente de la empresa que emite la garantía, considerando la vigencia a la fecha de emisión de la garantía. Para fines de lo establecido en el artículo 61 de la Ley, se requiere la clasificación de riesgo B o superior.
- 4.4.4. Si la empresa que otorga la garantía cuenta con más de una clasificación de riesgo emitida por distintas empresas listadas en la sede digital de la SBS, bastará que en una de ellas cumpla con la clasificación mínima establecida en la Ley.
- 4.4.5 En caso exista alguna duda sobre la clasificación de riesgo asignada a la empresa emisora de la garantía, se deberá consultar a la clasificadora de riesgos respectiva.
- 4.4.6 Además de cumplir con el requisito referido a la clasificación de riesgo, a efectos de verificar si la empresa emisora se encuentra autorizada por la SBS para emitir garantías, debe revisarse la sede digital de dicha entidad (<http://www.sbs.gob.pe/sistema-financiero/relacion-de-empresas-que-se-encuentran-autorizadas-a-emitar-cartas-fianza>).

4.5 CONSIDERACIONES PARA LOS DOCUMENTOS EXTENDIDOS EN EL EXTRANJERO

En el caso que los documentos para el perfeccionamiento del contrato incluyan documentos públicos extendidos en el exterior, a los que no sea aplicable el Convenio de la Apostilla, se debe tener en cuenta que, de conformidad con lo previsto en el artículo 137 del Reglamento Consular del Perú, aprobado mediante Decreto Supremo N° 032-2023-RE, para que estos surtan efectos legales en el Perú deben estar legalizados por los funcionarios consulares peruanos competentes, cuyas firmas deben ser autenticadas posteriormente por el área competente del órgano de línea consular, además de cumplir con los requisitos adicionales que contemple la legislación peruana para su validez en el Perú. Debe considerarse que el mencionado Convenio de la Apostilla contiene definición de documentos públicos.

Cuando se trate de documentos públicos emitidos en países que formen parte del Convenio de la Apostilla, basta con que estos cuenten con la Apostilla de la Haya que el dispositivo normativo establece. Sin perjuicio de lo anterior, se debe cumplir con los requisitos adicionales que contemple la normativa de la materia para la validez en el Perú de los documentos extendidos en el exterior.

En el caso de los documentos privados, es aplicable el artículo 138 del referido del Reglamento Consular del Perú, según el cual el funcionario consular sólo legaliza firmas en documentos privados cuando hayan sido suscritas en su presencia o cuando conste de modo indubitable su autenticidad, verificando en ambos casos la identidad de los firmantes.

4.6 DISPOSICIONES FINALES

Todos los demás aspectos del presente procedimiento no contemplados en las bases se rigen por la Ley y su Reglamento, así como por las disposiciones legales vigentes.

SECCIÓN ESPECÍFICA CONDICIONES ESPECIALES DEL PROCEDIMIENTO DE SELECCIÓN

(EN ESTA SECCIÓN LA ENTIDAD CONTRATANTE DEBE COMPLETAR LA INFORMACIÓN EXIGIDA, DE ACUERDO A LAS INSTRUCCIONES INDICADAS)

CAPÍTULO I GENERALIDADES

1.1. BASE LEGAL

- Ley N° 32069, Ley General de Contrataciones Públicas.
- Decreto Supremo N° 009-2025-EF, Decreto Supremo que aprueba el Reglamento de la Ley General de Contrataciones Públicas.
- Ley N° 32185, Ley de Presupuesto del Sector Público para el año fiscal 2025.
- Ley N° 32186, Ley de Equilibrio Financiero del Presupuesto del Sector Público del año fiscal 2025.
- Decreto Legislativo N° 1440, Decreto Legislativo del Sistema Nacional de Presupuesto Público.
- Ley N° 27444-Ley del Procedimiento Administrativo General.
- Código Civil vigente.
- Ley N° 27806-Ley de Transparencia y de Acceso a la Información Pública.

Las referidas normas incluyen sus respectivas modificaciones, de ser el caso.

1.2. ENTIDAD CONTRATANTE

Nombre : **MUNICIPALIDAD DISTRITAL DE PICHARI**
RUC N° : **20317337150**
Domicilio legal : Jr. Cesar Vallejo s/n, distrito de Pichari - La Convención -Cusco
Teléfono: : ---
Correo electrónico: : procesos_mdp@municipichari.gob.pe

1.3. OBJETO DE LA CONVOCATORIA

El presente procedimiento de selección tiene por objeto la contratación de la **ADQUISICIÓN DE AGREGADO PARA PARA EL PROYECTO: “CREACIÓN DEL SERVICIO DE AGUA POTABLE Y SANEAMIENTO BÁSICO EN LAS COMUNIDADES DE PICHARI ALTA, PALESTINA KINKORI, AMARGURA, PARAÍSO, LICENCIADO, PEDRO RUIZ GALLO U OTARI SAN MARTIN DEL DISTRITO DE PICHARI – LA CONVENCION – CUSCO”, CUI N° 2413843.**

ITEM PAQ	SUB ITEM	CANT.	UND	DESCRIPCION
01	01	420	M3	ARENA GRUESA
	02	300	M3	ARENA FINA
	03	300	M3	PIEDRA CHANCADA DE 1/2"
	04	390	M3	PIEDRA CHANCADA DE 3/4"
	05	300	M3	HORMIGON

1.4. EXPEDIENTE DE CONTRATACIÓN

El expediente de contratación fue aprobado el **16/06/2025**, mediante ANEXO N° 2 – Formato de Aprobación de Expediente de Contratación.

1.5. FUENTE DE FINANCIAMIENTO

RECURSOS DETERMINADOS

CAPÍTULO II DEL PROCEDIMIENTO DE SELECCIÓN

2.1 CRONOGRAMA DEL PROCEDIMIENTO DE SELECCIÓN

Según el cronograma de la ficha de selección de la convocatoria publicada en el SEACE de la Pladicip.

2.2 CONTENIDO DE LAS OFERTAS

La oferta contiene, además de un índice de documentos³, la siguiente documentación:

2.2.1 Documentación de presentación obligatoria

2.2.1.1 Documentación para la admisión de la oferta:

El oficial de compra verifica la presentación de los documentos señalados en el presente acápite.

- a) Declaración jurada de datos del postor. (**Anexo N° 1**)
- b) Pacto de integridad (**Anexo N° 2**)
- c) Documento que acredite la representación de quien suscribe la oferta.

En caso de persona jurídica, copia del certificado de vigencia de poder del representante legal, apoderado o mandatario designado para tal efecto.

En caso de persona natural, copia del documento nacional de identidad o documento análogo, o del certificado de vigencia de poder otorgado por persona natural, del apoderado o mandatario, según corresponda.

En el caso de consorcios, estos documentos deben ser presentados por cada uno de los integrantes del consorcio que suscriban la promesa de consorcio, según corresponda.

Advertencia

De acuerdo con el artículo 4 del Decreto Legislativo N° 1246, Decreto Legislativo que aprueba diversas medidas de simplificación administrativa, las entidades están prohibidas de exigir a los administrados o usuarios la información que puedan obtener directamente mediante la interoperabilidad a que se refieren los artículos 2 y 3 de dicho Decreto Legislativo. En esa medida, si la entidad contratante es usuaria de la Plataforma de Interoperabilidad del Estado – PIDE⁴ y siempre que el servicio web se encuentre activo en el Catálogo de Servicios de dicha plataforma, no corresponderá exigir el certificado de vigencia de poder y/o documento nacional de identidad.

- d) Declaración jurada declarando que: (i) es responsable de la veracidad de los documentos e información de la oferta, y (ii) no se encuentra impedido para contratar con el Estado, de acuerdo con el artículo 33 de la Ley. (**Anexo N° 3**)

³ La omisión del índice no determina la no admisión de la oferta.

⁴ Para mayor información de las Entidades usuarias y del Catálogo de Servicios de la Plataforma Nacional de Interoperabilidad – PIDE ingresar al siguiente enlace <https://www.gob.pe/741-plataforma-nacional-de-interoperabilidad>

- e) Promesa de consorcio con firmas digitales, o en su defecto, firmas legalizadas, de ser el caso, en la que se consigne los integrantes, el representante común, el domicilio común y las obligaciones a las que se compromete cada uno de los integrantes del consorcio, así como el porcentaje equivalente a dichas obligaciones. (**Anexo N° 4**)
- f) Documentación que acredite la desafectación del impedimento, en caso el proveedor al registrarse como participante hubiera presentado la Declaración Jurada de Desafectación del Impedimento (**Anexo N° 5**), de conformidad con el numeral 39.4 del artículo 39 del Reglamento.

Advertencia

El requisito indicado en el literal f) únicamente se solicitará al proveedor que al registrarse hubiera presentado la Declaración Jurada de Desafectación del Impedimento.

2.2.1.2. Documentos para acreditar los requisitos de calificación

Incorporar en la oferta los documentos que acreditan los “**Requisitos de Calificación**” que se detallan en el numeral 3.6 del Capítulo III de la presente sección de las bases

La entidad contratante únicamente incluye los requisitos de habilitación contemplados en la ficha técnica o en los documentos de información complementaria, salvo que la normativa específica que regula el objeto de la convocatoria exija algún requisito obligatorio.

2.2.2 Documentación de presentación facultativa

En el caso de que los proveedores que gocen del beneficio de la exoneración del IGV previsto en la Ley N° 27037, Ley de Promoción de la Inversión en la Amazonía, presentan una Declaración Jurada de cumplimiento de condiciones para la aplicación de la exoneración del IGV (**Anexo N° 10**).

Advertencia

El oficial de compra no puede exigir al postor la presentación de documentos que no hayan sido indicados en los acápite “Documentación de presentación obligatoria”, “Requisitos de calificación” y “Documentación de presentación facultativa”.

Importante para la Entidad

Esta disposición solo debe ser incluida en el caso de procedimientos de selección cuyo valor estimado sea igual o menor a cincuenta (50) UIT:

2.1. PRESENTACIÓN DEL RECURSO DE APELACIÓN

“El recurso de apelación se presenta ante la Unidad de Trámite Documentario de la Entidad.

En caso el participante o postor opte por presentar recurso de apelación y por otorgar la garantía mediante depósito en cuenta bancaria, se debe realizar el abono en:

N ° de Cuenta : 00415015550

Banco : Banco de la Nación

N° CCI⁵ : 018-415-000415015550-07

⁵ En caso de transferencia interbancaria.

2.3 REQUISITOS PARA PERFECCIONAR EL CONTRATO

El postor ganador de la buena pro debe presentar los siguientes documentos para perfeccionar el contrato:

- a) Contrato de consorcio con firmas legalizadas ante notario de cada uno de los integrantes, de ser el caso.
- b) Código de cuenta interbancaria (CCI) o, en el caso de proveedores no domiciliados, el número de su cuenta bancaria y nombre de la entidad bancaria en el exterior.
- c) Copia de la vigencia del poder del representante legal de la empresa que acredite que cuenta con facultades para perfeccionar el contrato, cuando corresponda.
- d) Copia de DNI del postor en caso de persona natural, o de su representante legal en caso de persona jurídica.
- e) Autorización de notificaciones durante la ejecución del contrato al correo electrónico contemplado en el contrato (**Anexo N° 8**).
- f) Detalle del precio de la oferta de cada uno de los bienes que conforman el paquete.
- g) Propuesta de la Institución Arbitral elegida por el postor (**Anexo N° 9**).

Advertencia

La Institución Arbitral es elegida por el postor ganador de la buena pro de la lista de instituciones arbitrales que haya propuesto la entidad contratante en las bases del procedimiento de selección. Para dicho efecto, al remitir los documentos para la suscripción del contrato, el postor ganador de la buena pro comunica a la entidad contratante la Institución Arbitral elegida de la referida lista, caso contrario, acuerda con la entidad contratante una Institución Arbitral distinta. En caso de falta de acuerdo, la Institución Arbitral es elegida de la mencionada lista por la entidad contratante de manera definitiva. Las partes pueden establecer estipulaciones adicionales o modificatorias del convenio arbitral, en la medida que no contravengan las disposiciones de la normativa de contrataciones públicas y/o las disposiciones especiales contenidas en la normativa general de arbitraje".

- h) Declaración Jurada actualizada de Desafectación de Impedimento (**Anexo N° 12**) y la documentación que acredite dicha desafectación.

Advertencia

- *El requisito indicado en el literal k) únicamente se solicitará si el postor adjudicado hubiera presentado la Declaración Jurada de desafectación del impedimento en el procedimiento de selección.*
- *De acuerdo con el artículo 4 del Decreto Legislativo N° 1246, las entidades están prohibidas de exigir a los administrados o usuarios la información que puedan obtener directamente mediante la interoperabilidad a que se refieren los artículos 2 y 3 de dicho Decreto Legislativo. En esa medida, si la entidad contratante es usuaria de la Plataforma de Interoperabilidad del Estado – PIDE⁶ y siempre que el servicio web se encuentre activo en el Catálogo de Servicios de dicha plataforma, no corresponderá exigir los documentos previstos en los literales d) y e) del presente numeral.*
- *En caso el postor declare la inaplicabilidad del impedimento Tipo 4.D del inciso 4 del numeral 30.1 del artículo 30 de la Ley, referido a las personas inscritas en el Registro de Deudores Alimentarios Morosos (REDAM) del Poder Judicial presenta la Declaración Jurada respectiva (Anexo N° 13).*

2.4 PERFECCIONAMIENTO DEL CONTRATO

El contrato se perfecciona mediante la recepción de la **orden de compra**.

Según numeral 87.2 del Reglamento de la Ley General de Contratación Públicas (Ley 32069), En el caso de **subasta inversa electrónica** y de un procedimiento de selección por relación de ítems, **el contrato puede perfeccionarse mediante la recepción de la orden de compra** o de servicio, siempre

⁶ Para mayor información de las entidades usuarias y del Catálogo de Servicios de la Plataforma de Interoperabilidad del Estado – PIDE ingresar al siguiente enlace <https://www.gob.pe/741-plataforma-nacional-de-interoperabilidad>

que el monto de la contratación no supere el establecido para una licitación pública abreviada para bienes o concurso público abreviado y que la ejecución contractual no supere el año fiscal.

2.5 FORMA DE PAGO

El pago se realiza de conformidad con lo establecido en el artículo 67 de la Ley, y conforme lo regulado en el respectivo objeto contractual y sistema de entrega que corresponda.

La entidad contratante paga las contraprestaciones pactadas a favor del contratista dentro de los diez días hábiles siguientes de otorgada la conformidad por parte del área usuaria, y es prorrogable, previa justificación de la demora, por cinco días hábiles.

En el caso que se haya suscrito contrato con un consorcio, el pago se realiza, a quien corresponda, de acuerdo con lo que se indique en el contrato de consorcio.

La entidad contratante realiza el pago de la contraprestación pactada a favor del contratista en **ÚNICO PAGO**, luego de la recepción formal y completa del bien, según lo establecido en el artículo 144 del Reglamento de la Ley N° 32069, Ley General de Contrataciones Públicas, aprobado mediante Decreto Supremo N° 009-2025-EF.

Para efectos del pago de las contraprestaciones ejecutadas por el contratista, la entidad contratante debe contar con la siguiente documentación:

- Documento de recepción y verificación del Almacén de Abra, Residente de Obra y/o Supervisor de Obra, en coordinación con Almacén Central.
- Documento en el que conste la conformidad de la recepción del bien, otorgada por el Residente de Obra y con visto bueno del Supervisor de obra.
- Comprobante de pago.

Salvo los documentos que emite la entidad contratante, es decir, de recepción y verificación, así como de conformidad, el contratista debe presentar la documentación restante en **Mesa de Partes de la Municipalidad Distrital de Pichari**, sito en Av. Cesar Vallejo S/N Plaza Principal de Pichari - La Convención - Cusco.

Advertencia

En caso se verifique que el proveedor tiene multas impagas que no se encuentren en procedimiento coactivo, se incorpora al contrato una cláusula de compromiso de pago de la multa, estableciéndose que durante la ejecución del contrato la entidad contratante retiene de forma prorrateada hasta el 10% del monto del contrato, para el pago o amortización de multas.

CAPÍTULO III REQUERIMIENTO

Advertencia

Al elaborar las bases, el Oficia de compra incluye en esta sección el requerimiento que forma parte del expediente de contratación aprobado. El área usuaria es responsable de formular adecuadamente el requerimiento, en coordinación con la dependencia encargada de las contrataciones, de conformidad con el artículo 20 del Reglamento. El requerimiento debe elaborarse de acuerdo con el formato consignado en este capítulo y estar incluido en el cuadro multianual de necesidades.

3.1 FINALIDAD PÚBLICA DE LA CONTRATACIÓN

La presente contratación tiene por finalidad, la **ADQUISICIÓN DE AGREGADOS**, del Proyecto: “**CREACION DEL SERVICIO DE AGUA POTABLE Y SANEAMIENTO BÁSICO EN LAS COMUNIDADES DE PICHARI ALTA. PALESTINA KINKORI, AMARGURA, PARAÍSO, LICENCIADO, PEDRO RUIZ GALLO Y OTARI SAN MARTIN DEL DISTRITO DE PICHARI - PROVINCIA DE LA CONVENCION - DEPARTAMENTO DE CUSCO**”, con código único de inversión – **CUI N° 2413843** A fin de mejorar la calidad de prestación de servicios en beneficio de la población y el desarrollo integral de la jurisdicción del Distrito de Pichari.

3.2 DESCRIPCIÓN GENERAL DEL REQUERIMIENTO

El objetivo principal es abastecimiento de **ADQUISICIÓN DE AGREGADOS**, para la ejecución de la obra: “**CREACION DEL SERVICIO DE AGUA POTABLE Y SANEAMIENTO BÁSICO EN LAS COMUNIDADES DE PICHARI ALTA. PALESTINA KINKORI, AMARGURA, PARAÍSO, LICENCIADO, PEDRO RUIZ GALLO Y OTARI SAN MARTIN DEL DISTRITO DE PICHARI - PROVINCIA DE LA CONVENCION - DEPARTAMENTO DE CUSCO**”, con código único de inversión – **CUI N° 2413843**.

3.3 CARACTERÍSTICAS DEL BIEN O SERVICIO COMÚN A CONTRATAR

ITEM PAQ	SUB ITEM	CANT.	UND	DESCRIPCION
01	01	420	M3	ARENA GRUESA
	02	300	M3	ARENA FINA
	03	300	M3	PIEDRA CHANCADA DE 1/2"
	04	390	M3	PIEDRA CHANCADA DE 3/4"
	05	300	M3	HORMIGON

3.4 ESPECIFICACIONES TÉCNICAS



ESPECIFICACIONES TÉCNICAS

1. DENOMINACIÓN DE LA CONTRATACIÓN

GENERALIDADES
ENTIDAD : MUNICIPALIDAD DISTRITAL DE PICHARI
RUC : 20317337150
ÓRGANO Y/O UNIDAD ORGÁNICA : Subgerencia de ejecución de obras (SGEO)

ADQUISICIÓN DE AGREGADOS, CREACION DEL SERVICIO DE AGUA POTABLE Y SANEAMIENTO BÁSICO EN LAS COMUNIDADES DE PICHARI ALTA. PALESTINA KINKORI, AMARGURA, PARAISO, LICENCIADO, PEDRO RUIZ GALLO Y OTARI SAN MARTIN DEL DISTRITO DE PICHARI - PROVINCIA DE LA CONVENCIÓN - DEPARTAMENTO DE CUSCO, con código único de inversión - CUI N° 2413843.

META : 124-2025

2. FINALIDAD PÚBLICA DE LA CONTRATACIÓN

La presente contratación tiene por finalidad, la ADQUISICIÓN DE AGREGADOS, del Proyecto: "CREACION DEL SERVICIO DE AGUA POTABLE Y SANEAMIENTO BÁSICO EN LAS COMUNIDADES DE PICHARI ALTA. PALESTINA KINKORI, AMARGURA, PARAISO, LICENCIADO, PEDRO RUIZ GALLO Y OTARI SAN MARTIN DEL DISTRITO DE PICHARI - PROVINCIA DE LA CONVENCIÓN - DEPARTAMENTO DE CUSCO", con código único de inversión - CUI N° 2413843 A fin de mejorar la calidad de prestación de servicios en beneficio de la población y el desarrollo integral de la jurisdicción del Distrito de Pichari.

3. OBJETIVOS DE LA CONTRATACION

El objetivo principal es abastecimiento de ADQUISICIÓN DE AGREGADOS, para la ejecución de la obra: "CREACION DEL SERVICIO DE AGUA POTABLE Y SANEAMIENTO BÁSICO EN LAS COMUNIDADES DE PICHARI ALTA. PALESTINA KINKORI, AMARGURA, PARAISO, LICENCIADO, PEDRO RUIZ GALLO Y OTARI SAN MARTIN DEL DISTRITO DE PICHARI - PROVINCIA DE LA CONVENCIÓN - DEPARTAMENTO DE CUSCO", con código único de inversión - CUI N° 2413843 en cumplimiento de metas y objetivos de la Entidad.

4. CARACTERÍSTICAS DEL BIEN O SERVICIO COMÚN A CONTRATAR

Table with 5 columns: ITEM PAQ, SUB ITEM, CANT., UND, DESCRIPCION. It lists 5 items for 'ARENA GRUESA', 'ARENA FINA', 'PIEDRA CHANCADA DE 1/2"', 'PIEDRA CHANCADA DE 3/4"', and 'HORMIGON'.

PICHARI - VRAEM
Direccion: Jr. Cesar Vallejo - Plaza Principal S/N - Pichari - La Convención - Cusco
FACEBOOK: munipicharivraem PAGINA WEB: www.munipichari.gob.pe
Correo:mapicharivraem@gmail.com



5. ESPECIFICACIONES TÉCNICAS

5.1 Características técnicas

- 5.1.1. ARENA GRUESA. - Material granular de origen natural como piedra triturada
FICHA TÉCNICA

FICHA TÉCNICA APROBADA

1. CARACTERÍSTICAS GENERALES DEL BIEN COMÚN

Denominación del bien	ARENA GRUESA PARA CONCRETO
Denominación técnica	AGREGADO FINO PARA CONCRETO
Unidad de medida	METRO CUBICO
Descripción general	Material granular de origen natural o artificial como arena, grava, piedra triturada y escoria de hierro de alto horno, empleado con un medio cementante para formar concreto o mortero hidráulico. Proveniente de la desintegración natural o artificial, que pasa el tamiz normalizado 9,5 mm (3/8 pulg.) y casi en su totalidad pasa el tamiz de 4,75 mm (N° 4), y es retenido en el tamiz 75 µm (N° 200).

2. CARACTERÍSTICAS ESPECÍFICAS DEL BIEN COMÚN

2.1 Del bien

CARACTERÍSTICA	ESPECIFICACIÓN		REFERENCIA
	Tamiz	Porcentaje pasante	
Granulometría (a)	9.5 mm (3/8 pulg.)	100	NTP 400 03.7 2021 AGREGADOS para Especificaciones 5ª Edición
	4.75 mm (Nº 4)	95 a 100	
	2.36 mm (Nº 8)	80 a 100	
	1.18 mm (Nº 16)	50 a 85	
	600 µm (Nº 30)	25 a 60	
	300 µm (Nº 50)	5 a 30	
	150 µm (Nº 100)	0 a 10	
	75 µm (Nº 200)	0 a 3.0 (b) (c)	
Impurezas orgánicas en agregado fino	Debe estar libre de cantidades perjudiciales de impurezas orgánicas. Los agregados sujetos a los ensayos de impurezas orgánicas que produzcan un color oscuro que el estándar debe ser desechado (d)		
Sustancias deletéreas			
Terrones de arcilla y partículas friables	Máximo 3.0 %		
Carbón y lignito	Cuando la apariencia de la superficie del concreto es importante. Máximo 0.5 %		
	Otros concretos. Máximo 1.0 %		
Cloruros, expresados como Cl ⁻ referidos al agregado seco	Concreto simple	No aplica	
	Concreto pretensado	0.03 % (e)	
	Concreto armado	0.05 % (e)	
Sulfatos solubles expresados como SO ₃	Máximo 0.1 %		

Version 04

Página 1 de 2

MUNICIPALIDAD DISTRITAL DE PICHARI
LA CONVENCION - CUSCO
CPC. Nelson Ayvar Gutierrez
MATRICULA N° 23 - 384
ADMINISTRADOR DE OBRA

PICHARI - VRAEM

Dirección: Jr. César Vallejo - Plaza Principal S/N - Pichari - La Convención - Cusco
FACEBOOK: munipicharivraem PAGINA WEB: www.munipichari.gob.pe
Correo: mapicharivraem@gmail.com



5.1.2. ARENA FINA. – Agregado fino proveniente de desagregación natural o abrasión de la roca
FICHA TÉCNICA

FICHA TÉCNICA
APROBADA

1. CARACTERÍSTICAS GENERALES DEL BIEN COMÚN

Denominación del bien	ARENA FINA
Denominación técnica	ARENA FINA
Unidad de medida	METRO CÚBICO
Descripción general	La arena fina es el agregado fino proveniente de la desagregación natural o abrasión de la roca o la transformación de la piedra arenisca completamente desmenuzable, pudiendo ser natural o artificial. La arena artificial es el producto obtenido por molenda de piedra, grava, o escoria de alto horno enfriada al aire.

2. CARACTERÍSTICAS ESPECÍFICAS DEL BIEN COMÚN

2.1 Del bien

CARACTERÍSTICA	ESPECIFICACIÓN		REFERENCIA
Granulometría (para el tamaño N° 2)	Tamiz	Porcentaje pasante	
		Natural	Artificial
	4.75 mm (N° 4)	100	100
	2.36 mm (N° 8)	95 a 100	95 a 100
	1.18 mm (N° 16)	70 a 100	70 a 100
	600 µm (N° 30)	40 a 75	40 a 75
	300 µm (N° 50)	10 a 35	20 a 40
	150 µm (N° 100)	2 a 15	10 a 25
	75 µm (N° 200)	0 a 5	0 a 10
Sustancias nocivas	Partículas desmenuzables Máximo 1.0 % en peso		NTP 399.608.2018 UNIDADES DE ALBANILERÍA. Agregados grout de albanilería. Requisitos 2ª Edición
	Partículas de peso ligero flotando en líquido de peso específico 2.0. Máximo 0.5 % en peso (a)		
Impurezas orgánicas	Debe estar libre de cantidades perjudiciales de impurezas orgánicas. Los agregados sujetos a los ensayos de impurezas orgánicas que produzcan un color oscuro que el estándar debe ser desechado. (b)		
Inalterabilidad	Si utiliza solución de sulfato de sodio: Máximo 10 % de pérdida en peso		
	Si utiliza solución de sulfato de magnesio: Máximo 15 % de pérdida en peso		
Notas:			
(a) Este requisito no es aplicable a escoria de alto horno.			
(b) El agregado fino que no cumplan con el ensayo podrá ser utilizado, siempre que la decoloración sea debida principalmente a la presencia de pequeñas cantidades de carbón, lignito o partículas discretas similares.			

MUNICIPALIDAD DISTRITAL DE PICHARI
LA CONVENCION - CUSCO
Ing. Victor Vilchobos Cárdenas
Reg. MIP. 53584
SUPERVISOR DE OBRA

MUNICIPALIDAD DISTRITAL DE PICHARI
LA CONVENCION - CUSCO
Ing. Yury G. Huamani
Reg. CIP. 44752
PRESIDENTE DE OBRA

MUNICIPALIDAD DISTRITAL DE PICHARI
LA CONVENCION - CUSCO
CPC. Nelson Ayvar Gutierrez
MATRICULA N° 23 - 384
ADMINISTRADOR DE OBRA

Versión 05

Página 1 de 2

PICHARI - VRAEM

Dirección: Jr. Cesar Vallejo - Plaza Principal S/N - Pichari - La Convención - Cusco
FACEBOOK: munipicharivraem PAGINA WEB: www.munipichari.gob.pe
Correo: mapicharivraem@gmail.com



- 5.1.3. PIEDRA CHANCADA DE 1/2". – Material granular como arena, grava piedra triturada y escoria de hierro de alto horno.

FICHA TÉCNICA

FICHA TÉCNICA
APROBADA

1. CARACTERÍSTICAS GENERALES DEL BIEN

Denominación del bien	: AGREGADO GRUESO DE 1/2" PARA CONCRETO
Denominación técnica	: AGREGADO GRUESO DE 1/2" PARA CONCRETO
Unidad de medida	: METRO CÚBICO
Descripción general	: Material granular, de origen natural o artificial, como arena, grava, piedra triturada y escoria de hierro de alto horno, empleado con un medio cementante para formar concreto o mortero hidráulico, retenido en el tamiz 4,75 mm (N° 4), proveniente de la desintegración natural o mecánica de las rocas.

2. CARACTERÍSTICAS ESPECÍFICAS DEL BIEN

2.1. Del bien

Las características del agregado grueso de 1/2" para concreto, están establecidas en la NTP 400.037-2021.

El producto debe cumplir con las siguientes especificaciones:

CARACTERÍSTICA	ESPECIFICACIÓN		REFERENCIA
Granulometría (para el huso correspondiente al tamaño máximo nominal de 1/2")	Tamiz	Porcentaje pasante	 NTP 400.037-2020 AGREGADOS. Agregados para concreto. Especificaciones. 5ª Edición
	10,0 mm (3/4 pulg)	100	
	12,5 mm (1/2 pulg)	90 a 100	
	9,5 mm (3/8 pulg)	40 a 70	
	4,75 mm (N° 4)	0 a 15	
Sustancias deletéreas			
Terrones de arcilla y partículas friables	Máximo 5,0 %		
Material más fino que la malla normalizada 75 µm (N° 200)	Máximo 1,0 % (a)		
Horsteno (menos de 2,40 de densidad)	Máximo 5,0 % (b)		
Carbón y lignito	Cuando la apariencia de la superficie del concreto es importante: Máximo 0,5 %		
	Otros concretos: Máximo 1,0 %		
Cloruros, expresados como Cl ⁻ referidos al agregado seco	Concreto simple:	No aplica	
	Concreto pretensado:	0,03 % (c)	
	Concreto armado:	0,05 % (c)	
Sulfatos solubles expresados como SO ₃	Máximo 0,075 %		

Versión 03

Página 1 de 2

MUNICIPALIDAD DISTRITAL DE PICHARI
LA CONVENCION - CUSCO
Ing. Yoni G. Huñicahuari Huamani
Reg. CIP. 144752
RESIDENTE DE OBRA
CPC. Nelson Ayvar Gutierrez
MATRÍCULA N° 23 - 384
ATENCION: SUBASTA INVERSA

PICHARI - VRAEM

Dirección: Jr. César Vallejo - Plaza Principal S/N - Pichari - La Convención - Cusco
FACEBOOK: munipicharivraem PAGINA WEB: www.munipichari.gob.pe
Correo: mapicharivraem@gmail.com



5.1.4. PIEDRA CHANCADA DE 3/4". – Material granular de origen natural.

FICHA TÉCNICA

FICHA TÉCNICA APROBADA

1. CARACTERÍSTICAS GENERALES DEL BIEN

Denominación del bien	AGREGADO GRUESO DE 3/4" PARA CONCRETO
Denominación técnica	AGREGADO GRUESO DE 3/4" PARA CONCRETO
Unidad de medida	METRO CÚBICO
Descripción general	Material granular, de origen natural o artificial, como arena, grava, piedra triturada y escoria de hierro de alto horno, empleado con un medio cementante para formar concreto o mortero hidráulico, retenido en el tamiz 4,75 mm (N° 4), proveniente de la desintegración natural o mecánica de las rocas.

2. CARACTERÍSTICAS ESPECÍFICAS DEL BIEN

2.1. Del bien

Las características del agregado grueso de 3/4" para concreto, están establecidas en la NTP 400.037:2021.

El producto debe cumplir con las siguientes especificaciones:

CARACTERÍSTICA	ESPECIFICACIÓN	REFERENCIA
Granulometría (para el huso correspondiente al tamaño máximo nominal de 3/4")	Tamiz 25,0 mm (1 pulg)	100
	16,0 mm (3/4 pulg)	90 a 100
	9,5 mm (3/8 pulg)	20 a 55
	4,75 mm (N° 4)	0 a 10
Sustancias deletéreas		
Terrones de arcilla y partículas frías	Máximo 5,0 %	
Material más fino que la malla normalizada 75 µm (N° 200)	Máximo 1,0 % (a)	
Horsteno (menos de 2,40 de densidad)	Máximo 5,0 % (b)	
Carbón y lignito	Cuando la apariencia de la superficie del concreto es importante:	Máximo 0,5 %
	Otros concretos:	Máximo 1,0 %
Cloruros, expresados como Cl ⁻ referidos al agregado seco	Concreto simple:	No aplica
	Concreto pretensado:	0,03 % (c)
	Concreto armado:	0,05 % (c)
Sulfatos solubles, expresados como SO ₃	Máximo 0,075 %	

Versión 03

Página 1 de 2

PICHARI - VRAEM

Dirección: Jr. Cesar Vallejo - Plaza Principal S/N - Pichari - La Convención - Cusco
FACEBOOK: munipicharivraem PÁGINA WEB: www.munipichari.gob.pe
Correo: mdpicharivraem@gmail.com



- 5.1.5. HORMIGONA: Material compuesto de grava y arena empleado de su forma natural de extracción siendo la grava un agregado grueso

FICHA TÉCNICA

FICHA TÉCNICA
APROBADA

1. CARACTERÍSTICAS GENERALES DEL BIEN

Denominación del bien	AGREGADO DENOMINADO HORMIGÓN
Denominación técnica	AGREGADO DENOMINADO HORMIGÓN
Unidad de medida	METRO CUBICO
Descripción general	Material compuesto de grava y arena empleado en su forma natural de extracción. Siendo la grava, un agregado grueso proveniente de la desintegración natural y abrasiva de la roca, encontrándosele comúnmente en canchales y lechos de ríos depositado en forma natural. Y la arena, un agregado fino, proveniente de la desintegración natural de las rocas.

2. CARACTERÍSTICAS ESPECÍFICAS DEL BIEN

2.1. Del bien

Las características del agregado denominado hormigón están establecidas en la NTP 400 037 2021

El producto debe cumplir con las siguientes especificaciones:

CARACTERÍSTICA	ESPECIFICACIÓN	REFERENCIA
Sustancias deletéreas en el agregado fino		
Terrones de arcilla y partículas finables	Máximo 3.0 %	NTP 400 037 2021 AGREGADOS, Agregado para concreto Especificaciones 5ª Edición
Carbon y lignito	Cuando la apariencia de la superficie del concreto es importante: Máximo 0.5 % Otros concretos: Máximo 1.0 %	
Cloruros expresados como Cl ⁻ referidos al agregado seco	Concreto simple: No aplica Concreto pretensado: 0.03 % (d) Concreto armado: 0.05 % (d)	
Sulfatos solubles expresados como SO ₃	Máximo 0.1 %	
Impurezas orgánicas en agregado fino	Debe estar libre de cantidades perjudiciales de impurezas orgánicas. Los agregados sujetos a los ensayos de impurezas orgánicas que produzcan un color oscuro que el estándar debe ser desechado (a)	
Sustancias deletéreas en el agregado grueso		
Terrones de arcilla y partículas finables	Máximo 5.0 %	NTP 400 037 2021 AGREGADOS, Agregado para concreto Especificaciones 5ª Edición
Material más fino que la malla normalizada 75 µm (Nº 200)	Máximo 1.0 % (b)	
Hormigón (menos de 2.40 de densidad)	Máximo 5.0 % (c)	

Version 03

Página 1 de 2

<https://prod4.seace.gob.pe/documentos/documentos/FichaSubInv/26092024185433.pdf>
<https://prod4.seace.gob.pe/documentos/documentos/FichaSubInv/521794580radB1ABE.pdf>
<https://prod4.seace.gob.pe/documentos/documentos/FichaSubInv/521794580rad2CA40.pdf>
<https://prod4.seace.gob.pe/documentos/documentos/FichaSubInv/26092024185433.pdf>
<https://prod4.seace.gob.pe/documentos/documentos/FichaSubInv/897281003rad7D5FF.pdf>

MUNICIPALIDAD DISTRITAL DE PICHARI
LA CONVENCION - CUSCO
CPC. Nelson Ayvar Gutierrez
MATRICULA N° 23 - 384
ADMINISTRACIÓN DE OBRA

PICHARI - VRAEM

Dirección: Jr. Cesar Vallejo - Plaza Principal S/N - Pichari - La Convención - Cusco
FACEBOOK: munipicharivraem PAGINA WEB: www.munipichari.gob.pe
Correo: mapicharivraem@gmail.com



6. CONDICIONES DE CONTRATACIÓN

a. Modalidad de pago

El contrato se rige por la modalidad de SUMA ALZADA, de conformidad con el artículo 130 del Reglamento.

b. Plazo

El plazo de entrega será hasta 20 días calendarios, computados a partir del día siguiente de la notificación de la orden de compra.

c. Lugar

Los bienes se entregarán en el almacén del Proyecto: "CREACION DEL SERVICIO DE AGUA POTABLE Y SANEAMIENTO BÁSICO EN LAS COMUNIDADES DE PICHARI ALTA, PALESTINA KINKORI, AMARGURA, PARAÍSO, LICENCIADO, PEDRO RUIZ GALLO Y OTARI SAN MARTIN DEL DISTRITO DE PICHARI - PROVINCIA DE LA CONVENCIÓN - DEPARTAMENTO DE CUSCO", con código único de inversión - CUI N° 2413843". La recepción de bienes estará a cargo del Almacenero de la Obra, en coordinación con el encargado de Almacén Central de la MDP. En horario de atención desde las 08:00 am hasta las 17:00 horas.

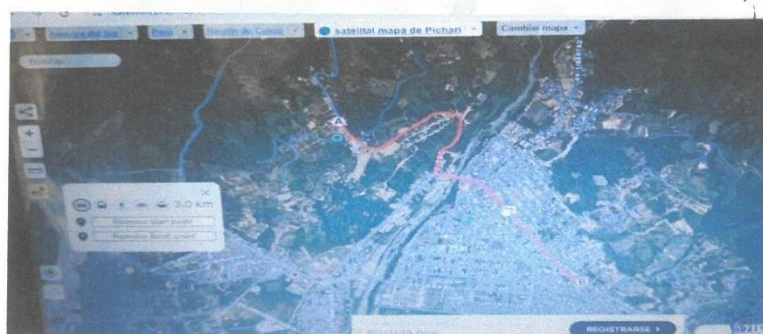

RUTA	DESCRIPCIÓN DE LA CARRETERA
Del centro poblado de Pichari hasta Pichari alta - De 8.00 am hasta 6.00 pm* almacén de obra*	Pista 1 km
Referencia	Una cuadra de grifo NEYKAR

d. Recepción y conformidad

La recepción y conformidad de la prestación se regula por lo dispuesto en el artículo 144 del Reglamento de la Ley N° 32069, Ley General de Contrataciones Públicas.

La recepción de bienes estará a cargo del Almacén de Obra, en coordinación con Almacén Central con su respectiva Guía de Remisión.

La verificación de cumplimiento de las Especificaciones Técnicas, estará a cargo del Residente de Obra y Supervisor de Obra.

PICHARI - VRAEM

Dirección: Jr. Cesar Vallejo - Plaza Principal S/N - Pichari - La Convención - Cusco
FACEBOOK: munipicharivraem PAGINA WEB: www.munipichari.gob.pe
Correo: mdpicharivraem@gmail.com

MUNICIPALIDAD DISTRITAL DE PICHARI
LA CONVENCIÓN - CUSCO
CPC. Nelson Ayvar Gutierrez
MATRICULA N° 23 - 384
RESIDENTE DE OBRA



La conformidad será otorgada por el Residente de Obra, con V°B° del Supervisor de Obra, en un plazo no mayor de siete (7) días calendarios de producida la recepción.

e. Formas y condiciones de pago

LA ENTIDAD CONTRATANTE se obliga a pagar la contraprestación a EL CONTRATISTA en SOLES, en PAGO ÚNICO, luego de la recepción formal y completa de la documentación correspondiente, según lo establecido en el artículo 144 del Reglamento de la Ley N° 32069, Ley General de Contrataciones Públicas, aprobado mediante Decreto Supremo N° 009-2025-EF.

Para tal efecto, el responsable de otorgar la conformidad de la prestación debe hacerlo en un plazo que no excederá de los siete (7) días del día siguiente de producida la recepción, salvo que se requiera efectuar pruebas que permitan verificar el cumplimiento de la obligación, en cuyo caso la conformidad se emite en un plazo máximo de veinte (20) días, bajo responsabilidad de dicho servidor.

LA ENTIDAD CONTRATANTE debe efectuar el pago dentro de los diez (10) días hábiles siguientes de otorgada la conformidad de los bienes, siempre que se verifiquen las condiciones establecidas en el contrato para ello, bajo responsabilidad del funcionario competente.

En caso de retraso en el pago por parte de LA ENTIDAD CONTRATANTE, salvo que se deba acaso fortuito o fuerza mayor, EL CONTRATISTA tendrá derecho al pago de intereses legales conforme a lo establecido en el artículo 67 de la Ley General de Contrataciones Públicas.

f. Adelanto

No aplica

g. Transporte

- El traslado será responsabilidad del contratista resguardando la conservación de las mismas, protegiéndolas en todo momento de posibles daños físicos del BIEN hasta su recepción.
- El contratista asumirá los gastos de traslado, carguio y descarguio.

h. Penalidades

Penalidad por mora:

En caso de retraso injustificado del contratista en la ejecución de las prestaciones objeto del contrato, la entidad contratante le aplica automáticamente una penalidad por mora por cada día de atraso que le sea imputable. La aplicación de penalidades no debe exceder el 10% del monto vigente del contrato o, de ser el caso, del ítem correspondiente, y se rige por los artículos 119 y 120 del Reglamento.

En caso de retraso injustificado del contratista en la ejecución de las prestaciones objeto del contrato, la entidad contratante le aplica automáticamente una penalidad por mora por cada día de atraso que le sea imputable. La penalidad se aplica automáticamente y se calcula de acuerdo con la siguiente fórmula:

$$\text{Penalidad diaria} = \frac{0.10 \times \text{monto}}{F \times \text{plazo}}$$

Donde F tiene los siguientes valores:

Para bienes y servicios: F = 0.40

i. SUBCONTRATACIÓN

La subcontratación en la presente contratación, estará prohibida.

j. REAJUSTE DE LOS PAGOS

No aplica

k. MÉTODOS DE MUESTREO, ENSAYOS O PRUEBAS, CERTIFICADOS Y OTROS

No aplica

MUNICIPALIDAD DISTRITAL DE PICHARI
LA CONVENCION - CUSCO
Ing. Victor Yllabos Cárdenas
Reg. CIP. 53584
SUPERVISOR DE OBRA

MUNICIPALIDAD DISTRITAL DE PICHARI
LA CONVENCION - CUSCO
Ing. Yurek Huamantla Huamantla
Reg. CIP. 154752
RESIDENTE DE OBRA

MUNICIPALIDAD DISTRITAL DE PICHARI
LA CONVENCION - CUSCO
CPC. Nelson Ayvar Gutierrez
MATRICULA N° 23 - 384
ADMINISTRADOR DE OBRA

PICHARI - VRAEM

Dirección: Jr. Cesar Vallejo - Plaza Principal S/N - Pichari - La Convención - Cusco
FACEBOOK: munipicharivraem PAGINA WEB: www.munipichari.gob.pe
Correo: mdpicharivraem@gmail.com



7. CLAUSULAS OBLIGATORIAS

Según el Artículo 60 de la Ley, los contratos regulados por la presente Ley incluyen obligatoriamente, y bajo responsabilidad, como mínimo, las siguientes cláusulas:

a) Garantías.

No aplica

b) Cláusula anticorrupción y antisoborno.

El contratista "declara" que no ha ofrecido, recibido, negociado o efectuado cualquier pago o, en general, cualquier beneficio o incentivo ilegal en relación con el contrato, con algún servidor y/o funcionario de la entidad. Por lo que se obliga a no efectuar algún pago, ni ofrecer o transferir algún valor, o cualquier beneficios o incentivo, directa o indirectamente, a un funcionario y/o servidor o cualquier tercero relacionado con el servicio de consultoría de obra y supervisión aquí establecido de manera que pudiese violar las leyes u otras normas anticorrupción, sin restricción alguna.

En mérito al principio de integridad regulador en el literal e) del art. 5 de la ley 32069, indica que "la conducta de los participantes en cualquier etapa del proceso de contratación esta guiada por la honestidad, veracidad y la apertura a la rendición de cuentas, evitar y denuncia cualquier practica indebida o corrupta ante las autoridades competentes.

Adicionalmente, EL CONTRATISTA se compromete a denunciar oportunamente ante las autoridades competentes los actos de corrupción o de inconducta funcional de los cuales tuviera conocimiento durante la ejecución del contrato con la ENTIDAD CONTRATANTE.

Tratándose de una persona jurídica, lo anterior se extiende a sus accionistas, participacionistas, integrantes de los órganos de administración, apoderados, representantes legales, funcionarios, asesores o cualquier persona vinculada a la persona Jurica que representa; comprometiéndose a informarles sobre los alcances de las obligaciones asumidas en virtud del presente contrato.

Finalmente, cuando se demuestre que dicha declaración no es veraz, la ENTIDAD CONTRATANTE puede resolver el contrato por incumplimiento en virtud al literal c) del art.68 de la ley 32069, concordante con el art 128 del D.S. 009-2025-EF y la exclusión de proveedores adjudicatarios de los catálogos electrónicos de acuerdo marco, en virtud al literal b) del art. 274 del D.S. 009-2025-EF, sin perjuicio de las acciones civiles y/o penales.

c) Solución de controversias.

Las controversias que surjan entre las partes durante la ejecución del contrato se resuelven mediante conciliación, cuando se haya pactado, y arbitraje.

Para el arbitraje, el postor ganador de la Buena Pro selecciona a uno de las siguientes Instituciones Arbitrales para administrar el arbitraje:

- ✓ Centro de Arbitraje de la CAMARA DE COMERCIO DE AYACUCHO.
- ✓ Centro de Arbitraje de la CAMARA DE COMERCIO DE CUSCO

d) Resolución de contrato por incumplimiento.

De conformidad con el art. 122 del DS 009-2025-EF, y el art. 68 de la ley 32069, El contrato podrá ser resuelto por cualquiera de las partes, total o parcialmente, bajo los siguientes supuestos:

- a. Caso fortuito o fuerza mayor que imposibilite la continuación del contrato
- b. Incumplimiento de obligaciones contractuales, por causa atribuible a la parte que incumple.
- c. Hecho sobreviniente al perfeccionamiento del contrato, de supuestos distintos al caso fortuito o fuerza mayor, no imputable a ninguna de las partes, que imposibilite la continuación del contrato.
- d. Por incumplimiento de la cláusula anticorrupción.
- e. Por la presentación de documentación falsas o inexactas durante la ejecución contractual.

PICHARI - VRAEM

Dirección: Jr. Cesar Vallejo - Plaza Principal S/N - Pichari - La Convención - Cusco
FACEBOOK: munipicharivraem PAGINA WEB: www.munipichari.gob.pe
Correo: mapicharivraem@gmail.com

MUNICIPALIDAD DISTRITAL DE PICHARI
LA CONVENCION - CUSCO
Miguel Cárdenas
JUR DE OBRA

MUNICIPALIDAD DISTRITAL DE PICHARI
LA CONVENCION - CUSCO
CPC Yuri G. Huamani Huamani
C.P. 130752
JUR DE OBRA

MUNICIPALIDAD DISTRITAL DE PICHARI
LA CONVENCION - CUSCO
CPC Nelson Aywar Gutierrez
MATRICULA N° 23 - 384
JUR DE OBRA



f. Configuración de la condición de terminación anticipada establecidos en el contrato, de acuerdo con los supuestos que se establezcan en el reglamento para su aplicación.

Cualquiera de las partes puede resolver el contrato, de conformidad con el numeral 68.1 del artículo 68 de la Ley N° 32069, Ley General de Contrataciones Públicas. De encontrarse en alguno de los supuestos de resolución del contrato, LAS PARTES proceden de acuerdo a lo establecido en el artículo 122 del Reglamento de la Ley N° 32069, Ley General de Contrataciones Públicas, aprobado por Decreto Supremo N° 009-2025-EF.

e) Gestión de riesgos.

En concordancia con lo dispuesto por el artículo 2 de la Ley N° 32069, Ley General de Contrataciones Públicas, cuya finalidad es maximizar el uso de los recursos públicos en términos de eficacia, eficiencia y economía, así como lo señalado en el artículo 7 del Reglamento aprobado mediante Decreto Supremo N° 009-2025-EF, las partes adoptan un enfoque proactivo de gestión de riesgos durante la ejecución del contrato.

Las partes realizan la gestión de riesgo de acuerdo con lo establecido en el presente contrato y los documentos que lo conforman, a fin de tomar decisiones informadas, aprovechando el impacto de riesgos positivos y disminuyendo la probabilidad de los riesgos negativos y su impacto durante la ejecución contractual, considerando la finalidad pública de la contratación.

N°	RIESGO IDENTIFICADO	PROBABILIDAD	IMPACTO	NIVEL DE RIESGO	PLAN DE MITIGACIÓN	RESPONSABLE
1	Limitación en la participación de potenciales proveedores	Media	Alta	Medio	En el presente requerimiento no se incluyen exigencias desproporcionadas, irrazonables e innecesarias al objeto de la contratación, que limiten o impidan la participación de potenciales postores u orienten la contratación hacia uno de ellos	Área usuaria / DEC
2	Limitación en pluralidad de marcas	Bajo	Alta	Medio	En el presente requerimiento está orientado a la pluralidad de marcas y postores	Área usuaria / DEC
3	Dificultades en el almacenamiento al momento del internamiento	Media	Alta	Bajo	El área usuaria dará las condiciones de almacenamiento en obra, para el momento del internamiento	Área usuaria / DEC

MUNICIPALIDAD DISTRITAL DE PICHARI
LA CONVENCION - CUSCO
Ing. Yulio G. Huacahua Huamani
RÉG. CIP 14475
PRESIDENTE DE OBRA

MUNICIPALIDAD DISTRITAL DE PICHARI
LA CONVENCION - CUSCO
Ing. Yulio G. Huacahua Huamani
RÉG. CIP 14475
PRESIDENTE DE OBRA

MUNICIPALIDAD DISTRITAL DE PICHARI
LA CONVENCION - CUSCO
CPC. Nelson Ayvar Gutierrez
MATRÍCULA N° 23 - 384
ABOGADO

PICHARI - VRAEM

Dirección: Jr. Cesar Vallejo - Plaza Principal S/N - Pichari - La Convención - Cusco
FACEBOOK: munipicharivraem PAGINA WEB: www.munipichari.gob.pe
Correo: mapicharivraem@gmail.com



4	Bienes no cumplen especificaciones técnicas y ficha técnica	Media	Alta	Alto	Los bienes a entregar deberán ser internados de acuerdo a las especificaciones técnicas y fichas técnicas, para evitar posibles observaciones, verificación técnica antes de la recepción	Contratista / Área usuaria
5	Incumplimiento contractual por parte del proveedor	Bajo	Alta	Alto	Se debe evitar resolver el contrato por parte del proveedor, para no perjudicar la ejecución de las partidas del proyecto para su culminación	Contratista / Área usuaria

Además, cualquier incumplimiento de funciones y el marco normativo aplicable al proceso de contratación puede ser denunciado al órgano de control institucional de la entidad.

MUNICIPALIDAD DISTRITAL DE PICHARI
LA CONVENCIÓN - CUSCO
Ing. Yuri G. Huilcahuamán
Reg. CIP 144752
RESIDENTE DE OBRA

MUNICIPALIDAD DISTRITAL DE PICHARI
LA CONVENCIÓN - CUSCO
Ing. Victor Villalobos Cárdenas
Reg. CIP 53584
SUPERVISOR DE OBRA

MUNICIPALIDAD DISTRITAL DE PICHARI
LA CONVENCIÓN - CUSCO
CPC. Nelson Ayvar Gutierrez
MATRICULA N° 23 - 384
ABRIL 2025

PICHARI - VRAEM

Dirección: Jr. Cesar Vallejo - Plaza Principal S/N - Pichari - La Convención - Cusco
FACEBOOK: [munipicharivraem](https://www.facebook.com/munipicharivraem) PAGINA WEB: www.munipichari.gob.pe
Correo: mapicharivraem@gmail.com



8. REQUISITOS DE CALIFICACIÓN
7.1. REQUISITOS DE CALIFICACIÓN OBLIGATORIOS

A. CAPACIDAD LEGAL

Requisitos:

Autorización vigente, para actividades de exploración y/o explotación; conforme a lo establecido en la Resolución Ministerial N°330-2020-MINEM-DM, aprueban relación de procedimientos administrativos y servicios prestados a exclusividad a cargo de las Direcciones de las Direcciones Regionales o del órgano que haga sus veces para ejercer las funciones transferidas del Sector de Energía y Minas.

Debiendo cumplir los requisitos solicitados en los procedimientos N° 34 al 40 del anexo de la referida Resolución, conforme a la actividad que se realice; y/o contar con la autorización de la extracción de materiales y su constancia de cierre de cantera de lecho de río por la Municipalidad de la jurisdicción de donde se va a extraer.

Contar con Plan de cierre de operaciones en cantera de materiales no metálicos, aprobado por las instancias correspondientes.

Contar con los estudios de Análisis granulométrico de los agregados vigentes de la cantera a ofertar según la ficha técnica actualizada aprobada desde la convocatoria.

Acreditación:

Copia simple de autorización vigente, para actividades de exploración y/o explotación; conforme a lo establecido en la Resolución Ministerial N°330-2020-MINEM-DM, aprueban relación de procedimientos administrativos y servicios prestados a exclusividad a cargo de las Direcciones de las Direcciones Regionales o del órgano que haga sus veces para ejercer las funciones transferidas del Sector de Energía y Minas.

Debiendo cumplir los requisitos solicitados en los procedimientos N° 34 al 40 del anexo de la referida Resolución, conforme a la actividad que se realice; y/o contar con la autorización de la extracción de materiales y su constancia de cierre de cantera de lecho de río por la Municipalidad de la jurisdicción de donde se va a extraer.

Constancia de plan de cierre de operaciones en cantera de materiales no metálicos, aprobado por las instancias correspondientes.

Certificado de estudios de Análisis granulométrico de los agregados vigentes de la cantera a ofertar según la ficha técnica actualizada aprobada desde la convocatoria.



7.2. REQUISITOS DE CALIFICACIÓN FACULTATIVOS

A. PARTICIPACIÓN EN CONSORCIO

Requisitos:

D.1 El número máximo de consorciados es de dos integrantes.

D.2 El porcentaje mínimo de participación de cada consorciado es de 50%

Acreditación:

Se acredita con la promesa de consorcio.

MUNICIPALIDAD DISTRITAL DE PICHARI
LA CONVENCIÓN - CUSCO
CPC. Nelson Ayvar Gutierrez
MATRICULA N° 23 - 384
ADMINISTRACIÓN DE OCRA

MUNICIPALIDAD DISTRITAL DE PICHARI
LA CONVENCIÓN - CUSCO
Ing. Yuri G. Huamani
MATRICULA N° 23 - 384
ADMINISTRACIÓN DE OCRA

PICHARI - VRAEM

Dirección: Jr. Cesar Vallejo - Plaza Principal s/n - Pichari - La Convención - Cusco
FACEBOOK: munipicharivraem PAGINA WEB: www.munipichari.gob.pe
Correo: mdpicharivraem@gmail.com

FICHA TÉCNICA
APROBADA

1. CARACTERÍSTICAS GENERALES DEL BIEN COMÚN

Denominación del bien : ARENA GRUESA PARA CONCRETO
Denominación técnica : AGREGADO FINO PARA CONCRETO
Unidad de medida : METRO CÚBICO
Descripción general : Material granular, de origen natural o artificial, como arena, grava, piedra triturada y escoria de hierro de alto horno, empleado con un medio cementante para formar concreto o mortero hidráulico. Proveniente de la desintegración natural o artificial, que pasa el tamiz normalizado 9,5 mm (3/8 pulg), y casi en su totalidad pasa el tamiz de 4,75 mm (N° 4), y es retenido en el tamiz 75 µm (N° 200).

2. CARACTERÍSTICAS ESPECÍFICAS DEL BIEN COMÚN

2.1 Del bien

CARACTERÍSTICA	ESPECIFICACIÓN		REFERENCIA
Granulometría (a)	Tamiz	Porcentaje pasante	NTP 400.037:2021 AGREGADOS. Agregados para concreto. Especificaciones. 5ª Edición
	9,5 mm (3/8 pulg)	100	
	4,75 mm (Nº 4)	95 a 100	
	2,36 mm (Nº 8)	80 a 100	
	1,18 mm (Nº 16)	50 a 85	
	600 µm (Nº 30)	25 a 60	
	300 µm (Nº 50)	5 a 30	
	150 µm (Nº 100)	0 a 10	
	75 µm (Nº 200)	0 a 3,0 (b) (c)	
Impurezas orgánicas en agregado fino	Debe estar libre de cantidades perjudiciales de impurezas orgánicas. Los agregados sujetos a los ensayos de impurezas orgánicas que produzcan un color oscuro que el estándar debe ser desechado. (d)		
Sustancias deletéreas			
Terrones de arcilla y partículas friables	Máximo 3,0 %		
Carbón y lignito	Cuando la apariencia de la superficie del concreto es importante: Máximo 0,5 %		
	Otros concretos: Máximo 1,0 %		
Cloruros, expresados como Cl ⁻ referidos al agregado seco	Concreto simple:	No aplica	
	Concreto pretensado:	0,03 % (e)	
	Concreto armado:	0,05 % (e)	
Sulfatos solubles expresados como SO ₃	Máximo 0,1 %		



CARACTERÍSTICA	ESPECIFICACIÓN	REFERENCIA
Característica complementaria para arena gruesa utilizada en concretos sujetos a congelamiento y deshielo		
Inalterabilidad	Si utiliza solución de sulfato de sodio: Máximo 10 % de pérdida en peso Si utiliza solución de sulfato de magnesio: Máximo 15 % de pérdida en peso	NTP 400.037:2021 AGREGADOS. Agregados para concreto. Especificaciones. 5ª Edición
Notas: (a) No debe tener más del 45 % entre dos mallas consecutivas de las que se muestra en la Tabla y su módulo de finura no debe ser menor de 2,3 ni mayor de 3,1. (b) Para concreto no sujeto a la abrasión, el límite para el material más fino que el tamiz 75 µm (N° 200) debe ser máximo 5 %. (c) Para agregado fino manufacturado, si el material más fino que el tamiz 75 µm (N° 200) consiste en polvo de trituración, libre de arcilla o esquistos, este límite debe ser máximo 5 % para concreto sujeto a la abrasión y máximo 7 % para concreto no sujeto a la abrasión. (d) El uso de un agregado fino que no cumpla con este ensayo será permitido, si se comprueba que la coloración es debida principalmente a la presencia de pequeñas cantidades de carbón, lignito o partículas similares. (e) En caso de incumplimiento o duda, así como para concreto que será expuesto a condiciones de ambiente marino, se debe verificar que el concreto elaborado con dicho agregado tenga una cantidad de cloruros Cl ⁻ menor que la concentración de cloruros totales del reglamento nacional vigente ¹ .		



Precisión 1: La entidad deberá indicar en las bases si requiere que la arena gruesa para uso en concreto sea probada para determinar el potencial de reacción perjudicial entre álcali y agregado, de acuerdo con el numeral 6.3 de la NTP 400.037:2021.

2.2 Envase
No aplica.

Precisión 2: No aplica.

2.3 Embalaje
No aplica.

Precisión 3: No aplica.

2.4 Rotulado
No aplica.

Precisión 4: No aplica.

2.5 Etiquetado
No aplica.

Precisión 5: No aplica.

2.6 Inserto
No aplica.

Precisión 6: No aplica.

¹ A nivel nacional se tiene el E.060 del Reglamento Nacional de Edificaciones.

FICHA TÉCNICA
APROBADA

1. CARACTERÍSTICAS GENERALES DEL BIEN COMÚN

Denominación del bien : ARENA FINA
Denominación técnica : ARENA FINA
Unidad de medida : METRO CÚBICO
Descripción general : La arena fina es el agregado fino proveniente de la desagregación natural o abrasión de la roca o la transformación de la piedra arenisca completamente desmenuzable; pudiendo ser natural o artificial. La arena artificial es el producto obtenido por molienda de piedra, grava, o escoria de alto horno enfriada al aire.

2. CARACTERÍSTICAS ESPECÍFICAS DEL BIEN COMÚN

2.1 Del bien

CARACTERÍSTICA	ESPECIFICACIÓN			REFERENCIA
Granulometría (para el tamaño N° 2)	Tamiz	Porcentaje pasante		
		Natural	Artificial	
	4,75 mm (N° 4)	100	100	
	2,36 mm (N° 8)	95 a 100	95 a 100	
	1,18 mm (N° 16)	70 a 100	70 a 100	
	600 µm (N° 30)	40 a 75	40 a 75	
	300 µm (N° 50)	10 a 35	20 a 40	
	150 µm (N° 100)	2 a 15	10 a 25	
	75 µm (N° 200)	0 a 5	0 a 10	
Sustancias nocivas	Partículas desmenuzables: Máximo 1,0 % en peso Partículas de peso ligero flotando en líquido de peso específico 2,0: Máximo 0,5 % en peso (a)			NTP 399.608:2018 UNIDADES DE ALBAÑILERÍA. Agregados grout de albañilería. Requisitos. 2ª Edición
Impurezas orgánicas	Debe estar libre de cantidades perjudiciales de impurezas orgánicas. Los agregados sujetos a los ensayos de impurezas orgánicas que produzcan un color oscuro que el estándar debe ser desechado. (b)			
Inalterabilidad	Si utiliza solución de sulfato de sodio: Máximo 10 % de pérdida en peso Si utiliza solución de sulfato de magnesio: Máximo 15 % de pérdida en peso			
Notas:				
(a) Este requisito no es aplicable a escoria de alto horno.				
(b) El agregado fino que no cumplan con el ensayo podrá ser utilizado, siempre que la decoloración sea debida principalmente a la presencia de pequeñas cantidades de carbón, lignito o partículas discretas similares.				



Precisión 1: La entidad deberá precisar en las bases el tipo (natural o artificial) del bien requerido, de acuerdo con lo establecido en la Tabla 1 de la NTP 399.608:2018; siempre que se haya verificado que esta característica asegure la pluralidad de postores. Por ejemplo: arena fina natural.

2.2 Envase

No aplica.

Precisión 2: No aplica.

2.3 Embalaje

No aplica.

Precisión 3: No aplica.

2.4 Rotulado

No aplica.

Precisión 4: No aplica.

2.5 Etiquetado

No aplica.

Precisión 5: No aplica.

2.6 Inserto

No aplica.

Precisión 6: No aplica.



Versión 05

MUNICIPALIDAD DISTRITAL DE PICHARI
SUBASTA INVERSA ELECTRÓNICA N° 001-2025-MDP/OC-1
ING. YURY ROSA
RESIDENTE DE OERA

Página 2 de 2

FICHA TÉCNICA
APROBADA

1. CARACTERÍSTICAS GENERALES DEL BIEN

Denominación del bien : AGREGADO GRUESO DE 1/2" PARA CONCRETO
Denominación técnica : AGREGADO GRUESO DE 1/2" PARA CONCRETO
Unidad de medida : METRO CÚBICO
Descripción general : Material granular, de origen natural o artificial, como arena, grava, piedra triturada y escoria de hierro de alto horno, empleado con un medio cementante para formar concreto o mortero hidráulico, retenido en el tamiz 4,75 mm (N° 4), proveniente de la desintegración natural o mecánica de las rocas.

2. CARACTERÍSTICAS ESPECÍFICAS DEL BIEN

2.1. Del bien

Las características del agregado grueso de 1/2" para concreto, están establecidas en la NTP 400.037:2021.

El producto debe cumplir con las siguientes especificaciones:

CARACTERÍSTICA	ESPECIFICACIÓN		REFERENCIA
Granulometría (para el huso correspondiente al tamaño máximo nominal de 1/2")	Tamiz	Porcentaje pasante	NTP 400.037:2021 AGREGADOS. Agregados para concreto. Especificaciones. 5ª Edición
	19,0 mm (3/4 pulg)	100	
	12,5 mm (1/2 pulg)	90 a 100	
	9,5 mm (3/8 pulg)	40 a 70	
	4,75 mm (N° 4)	0 a 15	
Sustancias deletéreas			
Terrones de arcilla y partículas friables	Máximo 5,0 %		
Material más fino que la malla normalizada 75 µm (N° 200)	Máximo 1,0 % (a)		
Horsteno (menos de 2,40 de densidad)	Máximo 5,0 % (b)		
Carbón y lignito	Cuando la apariencia de la superficie del concreto es importante: Máximo 0,5 %		
	Otros concretos: Máximo 1,0 %		
Cloruros, expresados como Cl ⁻ referidos al agregado seco	Concreto simple:	No aplica	
	Concreto pretensado:	0,03 % (c)	
	Concreto armado:	0,05 % (c)	
Sulfatos solubles, expresados como SO ₃	Máximo 0,075 %		



CARACTERÍSTICA	ESPECIFICACIÓN	REFERENCIA
Características complementarias para agregado grueso utilizado en concretos de pavimentos y en estructuras de $f'c \geq 800 \text{ kg/cm}^2$ (80 MPa)		NTP 400.037:2021 AGREGADOS para concreto. Especificaciones. 5ª Edición
Índice de espesor	Agregado natural: Máximo 50 Grava triturada: Máximo 35	
Resistencia mecánica		
Abrasión (Método los Angeles)	No mayor que 50 %	
Valor de impacto del agregado (VIA)	No mayor que 30 %	
Característica complementaria para agregado grueso utilizado en concretos sujetos a heladas		
Inalterabilidad	Si utiliza solución de sulfato de sodio: Máximo 12 % de pérdida en peso Si utiliza solución de sulfato de magnesio: Máximo 18 % de pérdida en peso	
Notas:		
(a) Este porcentaje podrá ser aumentado a 1,5 % si el material está esencialmente libre de limos y arcillas.		
(b) Sólo en casos de intemperización moderada (concreto en servicio a la intemperie continuamente expuesto a congelación y deshielo en presencia de humedad).		
(c) En caso de incumplimiento o duda, así como para concreto que será expuesto a condiciones de ambiente marino, se debe verificar que el concreto elaborado con dicho agregado tenga una cantidad de cloruros Cl^- menor que la concentración de cloruros totales indicado en el reglamento nacional vigente ¹ .		



Precisión 1: Ninguna.

2.2. Envase y/o embalaje
No aplica.

Precisión 2: No aplica.

2.3. Rotulado
No aplica.

Precisión 3: No aplica.

2.4. Inserto
No aplica.

Precisión 4: No aplica.

Ing. Yuni G. Huamán
 REG. V.P. 44752
 RESIDENTE DE OBRA

¹ A nivel nacional se tiene el E.060 del Reglamento Nacional de Edificaciones.

FICHA TÉCNICA
APROBADA

1. CARACTERÍSTICAS GENERALES DEL BIEN

Denominación del bien : AGREGADO GRUESO DE 3/4" PARA CONCRETO
Denominación técnica : AGREGADO GRUESO DE 3/4" PARA CONCRETO
Unidad de medida : METRO CÚBICO
Descripción general : Material granular, de origen natural o artificial, como arena, grava, piedra triturada y escoria de hierro de alto horno, empleado con un medio cementante para formar concreto o mortero hidráulico, retenido en el tamiz 4,75 mm (N° 4), proveniente de la desintegración natural o mecánica de las rocas.

2. CARACTERÍSTICAS ESPECÍFICAS DEL BIEN

2.1. Del bien

Las características del agregado grueso de 3/4" para concreto, están establecidas en la NTP 400.037:2021.

El producto debe cumplir con las siguientes especificaciones:

CARACTERÍSTICA	ESPECIFICACIÓN		REFERENCIA
Granulometría (para el huso correspondiente al tamaño máximo nominal de 3/4")	Tamiz	Porcentaje pasante	NTP 400.037:2021 AGREGADOS. Agregados para concreto. Especificaciones. 5ª Edición
	25,0 mm (1 pulg)	100	
	19,0 mm (3/4 pulg)	90 a 100	
	9,5 mm (3/8 pulg)	20 a 55	
	4,75 mm (N° 4)	0 a 10	
Sustancias deletéreas			
Terrones de arcilla y partículas friables	Máximo 5,0 %		
Material más fino que la malla normalizada 75 µm (N° 200)	Máximo 1,0 % (a)		
Horsteno (menos de 2,40 de densidad)	Máximo 5,0 % (b)		
Carbón y lignito	Cuando la apariencia de la superficie del concreto es importante: Máximo 0,5 %		
	Otros concretos: Máximo 1,0 %		
Cloruros, expresados como Cl ⁻ referidos al agregado seco	Concreto simple:	No aplica	
	Concreto pretensado:	0,03 % (c)	
	Concreto armado:	0,05 % (c)	
Sulfatos solubles, expresados como SO ₃	Máximo 0,075 %		



MUNICIPALIDAD DE LIMA
Ing. Juan José
REG. N° 24475
RESIDENTE DE OFICINA



CARACTERÍSTICA	ESPECIFICACIÓN	REFERENCIA
Características complementarias para agregado grueso utilizado en concretos de pavimentos y en estructuras de $f_c \geq 800 \text{ kg/cm}^2$ (80 MPa)		NTP 400.037:2021 AGREGADOS. Agregados para concreto. Especificaciones, 5ª Edición
Índice de espesor	Agregado natural: Máximo 50 Grava triturada: Máximo 35	
Resistencia mecánica		
Abrasión (Método los Angeles)	No mayor que 50 %	
Valor de impacto del agregado (VIA)	No mayor que 30 %	
Característica complementaria para agregado grueso utilizado en concretos sujetos a heladas		
Inalterabilidad	Si utiliza solución de sulfato de sodio: Máximo 12 % de pérdida en peso Si utiliza solución de sulfato de magnesio: Máximo 18 % de pérdida en peso	
Notas:		
(a) Este porcentaje podrá ser aumentado a 1,5 % si el material está esencialmente libre de limos y arcillas.		
(b) Sólo en casos de intemperización moderada (concreto en servicio a la intemperie continuamente expuesto a congelación y deshielo en presencia de humedad).		
(c) En caso de incumplimiento o duda, así como para concreto que será expuesto a condiciones de ambiente marino, se debe verificar que el concreto elaborado con dicho agregado tenga una cantidad de cloruros Cl^- menor que la concentración de cloruros totales indicado en el reglamento nacional vigente ¹ .		



Precisión 1: Ninguna.

2.2. Envase y/o embalaje
No aplica.

Precisión 2: No aplica.

2.3. Rotulado
No aplica.

Precisión 3: No aplica.

2.4. Inserto
No aplica.

Precisión 4: No aplica.

Ing. Y...
RESIDENTE DE OBRA

¹ A nivel nacional se tiene el E.060 del Reglamento Nacional de Edificaciones.

FICHA TÉCNICA
APROBADA

1. CARACTERÍSTICAS GENERALES DEL BIEN

Denominación del bien : AGREGADO DENOMINADO HORMIGÓN
Denominación técnica : AGREGADO DENOMINADO HORMIGÓN
Unidad de medida : METRO CÚBICO
Descripción general : Material compuesto de grava y arena empleado en su forma natural de extracción. Siendo la grava, un agregado grueso proveniente de la desintegración natural y abrasiva de la roca, encontrándosele corrientemente en canteras y lechos de ríos, depositado en forma natural. Y la arena, un agregado fino, proveniente de la desintegración natural de las rocas.

2. CARACTERÍSTICAS ESPECÍFICAS DEL BIEN

2.1. Del bien

Las características del agregado denominado hormigón están establecidas en la NTP 400.037:2021.

El producto debe cumplir con las siguientes especificaciones:

CARACTERÍSTICA	ESPECIFICACIÓN	REFERENCIA
Sustancias deletéreas en el agregado fino		NTP 400.037:2021 AGREGADOS. Agregados para concreto. Especificaciones. 5ª Edición
Terrones de arcilla y partículas friables	Máximo 3,0 %	
Carbón y lignito	Cuando la apariencia de la superficie del concreto es importante: Máximo 0,5 % Otros concretos: Máximo 1,0 %	
Cloruros, expresados como Cl^- referidos al agregado seco	Concreto simple: No aplica Concreto pretensado: 0,03 % (d) Concreto armado: 0,05 % (d)	
Sulfatos solubles expresados como SO_3	Máximo 0,1 %	
Impurezas orgánicas en agregado fino	Debe estar libre de cantidades perjudiciales de impurezas orgánicas. Los agregados sujetos a los ensayos de impurezas orgánicas que produzcan un color oscuro que el estándar debe ser desechado. (a)	
Sustancias deletéreas en el agregado grueso		Ing. Yuri ... Huamán Reg. Ú. 144752 RESIDENTE DE OBRA
Terrones de arcilla y partículas friables	Máximo 5,0 %	
Material más fino que la malla normalizada 75 μm (N° 200)	Máximo 1,0 % (b)	
Horsteno (menos de 2,40 de densidad)	Máximo 5,0 % (c)	



CARACTERÍSTICA	ESPECIFICACIÓN	REFERENCIA
Carbón y lignito	Cuando la apariencia de la superficie del concreto es importante: Máximo 0,5 % Otros concretos: Máximo 1,0 %	NTP 400.037:2021 AGREGADOS. Agregados para concreto. Especificaciones, 5ª Edición
Cloruros, expresados como Cl ⁻ referidos al agregado seco	Concreto simple: No aplica Concreto pretensado: 0,03 % (d) Concreto armado: 0,05 % (d)	
Sulfatos solubles, expresados como SO ₃	Máximo 0,075 %	
Notas:		
(a) El uso de un agregado fino que no cumpla con este ensayo será permitido, si se comprueba que la coloración es debida principalmente a la presencia de pequeñas cantidades de carbón, lignito o partículas similares.		
(b) Este porcentaje podrá ser aumentado a 1,5 % si el material está esencialmente libre de limos y arcillas.		
(c) Sólo en casos de intemperización moderada (concreto en servicio a la intemperie continuamente expuesto a congelación y deshielo en presencia de humedad).		
(d) En caso de incumplimiento o duda, así como para concreto que será expuesto a condiciones de ambiente marino, se debe verificar que el concreto elaborado con dicho agregado tenga una cantidad de cloruros Cl ⁻ menor que la concentración de cloruros totales indicado en el reglamento nacional vigente ¹ .		



Precisión 1: Ninguna.

2.2. Envase y/o embalaje
No aplica.

Precisión 2: No aplica.

2.3. Rotulado
No aplica.

Precisión 3: No aplica.

2.4. Inserto
No aplica.

Precisión 4: No aplica.

Ing. Yan...
 REG. C.R. 24752
 RESIDENTE DE OBRAS

¹ A nivel nacional se tiene el E.060 del Reglamento Nacional de Edificaciones.

3.6 REQUISITOS DE CALIFICACIÓN

3.6.1 REQUISITOS DE CALIFICACIÓN OBLIGATORIOS

A. CAPACIDAD LEGAL

Requisitos:

Autorización vigente, para actividades de exploración y/o explotación; conforme a los establecido en la Resolución Ministerial N°330-2020-MINEM-DM, aprueban relación de procedimientos administrativos y servicios prestados a exclusividad a cargo de las Direcciones de las Direcciones Regionales o del órgano que haga sus veces para ejercer las funciones transferidas del Sector de Energía y Minas.

Debiendo cumplir los requisitos solicitados en los procedimientos N° 34 al 40 del anexo de la referida Resolución, conforme a la actividad que se realice; y/o contar con la autorización de la extracción de materiales y su constancia de cierre de cantera de lecho de río por la Municipalidad de la jurisdicción de donde se va a extraer.

Contar con Plan de cierre de operaciones en cantera de materiales no metálicos, aprobado por las instancias correspondientes.

Contar con los estudios de Análisis granulométrico de los agregados vigentes de la cantera a ofertar según la ficha técnica actualizada aprobada desde la convocatoria.

Acreditación:

Copia simple de autorización vigente, para actividades de exploración y/o explotación; conforme a los establecido en la Resolución Ministerial N°330-2020-MINEM-DM, aprueban relación de procedimientos administrativos y servicios prestados a exclusividad a cargo de las Direcciones de las Direcciones Regionales o del órgano que haga sus veces para ejercer las funciones transferidas del Sector de Energía y Minas.

Debiendo cumplir los requisitos solicitados en los procedimientos N° 34 al 40 del anexo de la referida Resolución, conforme a la actividad que se realice; y/o contar con la autorización de la extracción de materiales y su constancia de cierre de cantera de lecho de río por la Municipalidad de la jurisdicción de donde se va a extraer.

Constancia de plan de cierre de operaciones en cantera de materiales no metálicos, aprobado por las instancias correspondientes.

Certificado de estudios de Análisis granulométrico de los agregados vigentes de la cantera a ofertar según la ficha técnica actualizada aprobada desde la convocatoria.

Advertencia

La entidad contratante no puede incluir requisitos de habilitación adicionales o diferentes a aquellos contemplados en la ficha técnica o en los documentos de información complementaria, salvo que la normativa específica que regula el objeto de la convocatoria exija algún requisito obligatorio.

No debe exigirse la presentación de documentos para acreditar requisitos que no deriven de alguna norma que resulte aplicable específicamente al objeto materia de la contratación, como la inscripción en el Registro Único de Contribuyentes, en el Registro Nacional de Proveedores, vigencia de poder, entre otros documentos.

3.6.2 REQUISITOS DE CALIFICACIÓN FACULTATIVOS

A. PARTICIPACIÓN EN CONSORCIO

Requisitos:

D.1 El número máximo de consorciados es de **dos integrantes**.

D.2 El porcentaje mínimo de participación de cada consorciado **es de 50%**

Acreditación:

Se acredita con la promesa de consorcio.

CAPÍTULO IV FACTORES DE EVALUACIÓN

El único factor de evaluación es el precio. La evaluación de ofertas económicas es mediante lances.

Para determinar la oferta con el menor precio y el orden de prelación de los postores, se considera lo siguiente:

FACTOR DE EVALUACIÓN ÚNICO	PUNTAJE / METODOLOGÍA PARA SU ASIGNACIÓN
OFERTA ECONÓMICA	
<p><u>Evaluación:</u> Se evalúa considerando el menor precio ofertado por el postor mediante lances en línea a través del SEACE de la Pladicop.</p> <p><u>Acreditación:</u> El participante registra el monto total de la oferta o respecto del ítem al cual se presenta en el SEACE de la Pladicop.</p>	<p>Una vez culminada la etapa de apertura de ofertas y período de lances, el sistema procesa los lances recibidos del ítem o ítems de la Subasta Inversa Electrónica, ordenando a los postores por cada ítem según el monto de su último lance, estableciendo el orden de prelación de los postores.</p>

CAPÍTULO V PROFORMA DEL CONTRATO

Advertencia

Dependiendo del objeto de la contratación, de resultar indispensable, puede incluirse cláusulas adicionales o la adecuación de las propuestas en el presente documento, las que en ningún caso pueden contemplar disposiciones contrarias a la normativa vigente ni a lo señalado en este capítulo.

Según numeral 87.2 del Reglamento de la Ley General de Contratación Públicas (Ley 32069), En el caso de [subasta inversa electrónica](#) y de un procedimiento de selección por relación de ítems, [el contrato puede perfeccionarse mediante la recepción de la orden de compra](#) o de servicio, siempre que el monto de la contratación [no supere el establecido para una licitación pública abreviada para bienes o concurso público abreviado](#) y que la ejecución contractual no supere el año fiscal.

El contrato se perfecciona mediante la recepción de [la orden de compra](#)

ANEXOS

ANEXO N° 1

DECLARACIÓN JURADA DE DATOS DEL POSTOR

Señor

OFICIAL DE COMPRA

SUBASTA INVERSA ELECTRÓNICA N° [CONSIGNAR NOMENCLATURA DEL PROCEDIMIENTO DE SELECCIÓN]

Presente.-

El que se suscribe, [.....], postor y/o Representante Legal de **[CONSIGNAR EN CASO DE SER PERSONA JURÍDICA]**, identificado con **[CONSIGNAR TIPO DE DOCUMENTO DE IDENTIDAD]** N° **[CONSIGNAR NÚMERO DE DOCUMENTO DE IDENTIDAD]**, con poder inscrito en la localidad de **[CONSIGNAR EN CASO DE SER PERSONA JURÍDICA]** en la Ficha N° **[CONSIGNAR EN CASO DE SER PERSONA JURÍDICA]** Asiento N° **[CONSIGNAR EN CASO DE SER PERSONA JURÍDICA]**, **DECLARO BAJO JURAMENTO** que la siguiente información se sujeta a la verdad:

Nombre, Denominación o Razón Social:			
Domicilio Legal:			
RUC:	Teléfono(s):		
MYPE ⁷	SI ()	NO ()	
Correo electrónico:			

Autorización de notificación por correo electrónico:

Autorizo que se notifiquen al correo electrónico indicado las siguientes actuaciones:

1. Solicitud de la descripción a detalle de todos los elementos constitutivos de la oferta.
2. Solicitud de negociación regulado en el artículo 132 del Reglamento de la Ley N° 32069, Ley General de Contrataciones Públicas, aprobado por Decreto Supremo N° 009-2025-EF.
3. Solicitud de subsanación de los requisitos para perfeccionar el contrato.
4. Solicitud para presentar los documentos para perfeccionar el contrato, según orden de prelación, de conformidad con lo previsto en el artículo 91 del Reglamento de la Ley N° 32069, Ley General de Contrataciones Públicas, aprobado por Decreto Supremo N° 009-2025-EF.
5. Respuesta a la solicitud de acceso al expediente de contratación.
6. Notificación de la orden de compra, de ser el caso.

Asimismo, me comprometo a remitir la confirmación de recepción del correo electrónico, en el plazo máximo de dos días hábiles de recibida la comunicación.

[CONSIGNAR CIUDAD Y FECHA]

.....
Firma, nombres y apellidos del postor o representante legal, según corresponda

Advertencia

La notificación dirigida a la dirección de correo electrónico consignada se entenderá válidamente efectuada cuando la entidad contratante reciba acuse de recepción.

⁷ Esta información será verificada por la entidad contratante en la página web del Ministerio de Trabajo y Promoción del Empleo en la sección consulta de empresas acreditadas en el REMYPE en el link: <http://www2.trabajo.gob.pe/servicios-en-linea-2-2/> y se tendrá en consideración, en caso el consorcio ganador de la buena pro solicite la retención del diez por ciento (10%) del monto del contrato, en calidad de garantía de fiel cumplimiento, según lo señalado en el artículo 114, del Reglamento.

Advertencia

Cuando se trate de consorcios, la declaración jurada es la siguiente:

ANEXO N° 1

DECLARACIÓN JURADA DE DATOS DEL POSTOR EN CONSORCIO

Señor

OFICIAL DE COMPRA

SUBASTA INVERSA ELECTRÓNICA N° [CONSIGNAR NOMENCLATURA DEL PROCEDIMIENTO DE SELECCIÓN]

Presente.-

El que se suscribe, [...], representante común del consorcio **[CONSIGNAR EL NOMBRE DEL CONSORCIO]**, identificado con **[CONSIGNAR TIPO DE DOCUMENTO DE IDENTIDAD] N° [CONSIGNAR NÚMERO DE DOCUMENTO DE IDENTIDAD]**, DECLARO BAJO JURAMENTO que la siguiente información se sujeta a la verdad:

Datos del consorciado 1					
Nombre, Denominación o Razón Social:					
Domicilio Legal:					
RUC:		Teléfono(s) :			
MYPE ⁸ :		Sí		No	
Correo electrónico:					

Datos del consorciado 2					
Nombre, Denominación o Razón Social:					
Domicilio Legal:					
RUC:		Teléfono(s) :			
MYPE ⁹ :		Sí		No	
Correo electrónico:					

Datos del consorciado 3					
Nombre, Denominación o Razón Social:					
Domicilio Legal:					
RUC:		Teléfono(s) :			
MYPE ¹⁰ :		Sí		No	
Correo electrónico:					

Autorización de notificación por correo electrónico:

Correo electrónico del consorcio:

Autorizo que se notifiquen al correo electrónico indicado las siguientes actuaciones:

1. Solicitud de la descripción a detalle de todos los elementos constitutivos de la oferta.

⁸ Esta información será verificada por la entidad contratante en la página web del Ministerio de Trabajo y Promoción del Empleo en la sección consulta de empresas acreditadas en el REMYPE en el link: <http://www2.trabajo.gob.pe/servicios-en-linea-2-2/> y se tendrá en consideración, en caso el consorcio ganador de la buena pro solicite la retención del diez por ciento (10%) del monto del contrato, en calidad de garantía de fiel cumplimiento, según lo señalado en el artículo 114,. Para dicho efecto, todos los integrantes del consorcio deben acreditar la condición de micro o pequeña empresa

⁹ Ibidem

¹⁰ Ibidem

2. Solicitud de negociación regulado en el artículo 132 del Reglamento de la Ley N° 32069, Ley General de Contrataciones Públicas, aprobado por Decreto Supremo N° 009-2025-EF.
3. Solicitud de subsanación de los requisitos para perfeccionar el contrato.
4. Solicitud para presentar los documentos para perfeccionar el contrato, según orden de prelación, de conformidad con lo previsto en el artículo 91 del Reglamento de la Ley N° 32069, Ley General de Contrataciones Públicas, aprobado por Decreto Supremo N° 009-2025-EF.
5. Respuesta a la solicitud de acceso al expediente de contratación.
6. Notificación de la orden de compra, de ser el caso.

Asimismo, me comprometo a remitir la confirmación de recepción del correo electrónico, en el plazo máximo de dos días hábiles de recibida la comunicación.

[CONSIGNAR CIUDAD Y FECHA]

.....
**Firma, nombres y apellidos del representante
común del consorcio**

Advertencia

La notificación dirigida a la dirección de correo electrónico consignada se entenderá válidamente efectuada cuando la entidad contratante reciba acuse de recepción.

ANEXO N° 2

PACTO DE INTEGRIDAD¹¹

Señor

OFICIAL DE COMPRA

SUBASTA INVERSA ELECTRÓNICA N° [CONSIGNAR NOMENCLATURA DEL PROCEDIMIENTO]

Presente.-

El que suscribe, [...], postor y/o representante legal de **[CONSIGNAR EN CASO DE SER PERSONA JURÍDICA]**, identificado con **[CONSIGNAR TIPO DE DOCUMENTO DE IDENTIDAD] N° [CONSIGNAR NÚMERO DE DOCUMENTO DE IDENTIDAD]**, con poder inscrito en la localidad de **[CONSIGNAR EN CASO DE SER PERSONA JURÍDICA]** en la Ficha N° **[CONSIGNAR EN CASO DE SER PERSONA JURÍDICA]** Asiento N° **[CONSIGNAR EN CASO DE SER PERSONA JURÍDICA]**, en su calidad de proveedor en el ámbito de aplicación de la normativa de contratación pública, **suscribo el presente Pacto de Integridad** bajo los siguientes términos y condiciones:

PRIMERO: Declaro, bajo juramento:

1. Que conozco los impedimentos para ser participante, postor, contratista o subcontratista, establecidos en el artículo 30 de la Ley N° 32069, Ley General de Contrataciones Públicas.
2. Que los recursos que componen mi patrimonio o el patrimonio de la persona jurídica a la que represento no provienen de lavado de activos, narcotráfico, minería ilegal, financiamiento del terrorismo, y/o de cualquier actividad ilícita.
3. Que conozco la obligación de denunciar cualquier acto de corrupción cometido por los actores del proceso de contratación, así como las medidas de protección que le asisten a los denunciantes¹²; además de las consecuencias administrativas y legales que de estos se derivan.
4. Que conozco el alcance de la Ley N° 28024, Ley que regula la gestión de intereses en la administración pública y su reglamento, aprobado por Decreto Supremo N° 120-2019-PCM, así como el marco de aplicación de la Ley N° 31564, Ley de prevención y mitigación del conflicto de intereses en el acceso y salida de personal del servicio público, y su reglamento aprobado por Decreto Supremo N° 082-2023-PCM¹³.
5. Que conozco el alcance de la cláusula anticorrupción y antisoborno de los contratos suscritos en el marco del proceso de contratación y las consecuencias derivadas de su incumplimiento¹⁴.

¹¹ De conformidad con el literal b del numeral 69.1 del artículo 69 y el numeral 57 del Anexo I Definiciones del Reglamento de la Ley N° 32069, Ley General de Contrataciones Públicas, aprobado por Decreto Supremo N° 009-2025-EF.

¹² Decreto Legislativo N° 1327, Decreto Legislativo que establece medidas de protección para el denunciante de actos de corrupción y sanciona las denuncias realizadas de mala fe, y su Reglamento aprobado por Decreto Supremo N° 010-2017-JUS, modificado por Decreto Supremo N° 002-2020-JUS, en concordancia con la Directiva N° 002-2023-PCM-SIP: Directiva para la gestión de denuncias y solicitudes de medidas de protección al denunciante de actos de corrupción recibidas a través de la plataforma digital única de denuncias del ciudadano, aprobada por Resolución de Secretaría de Integridad Pública N° 005-2023-PCM-SIP.

¹³ **Artículo 24.- Inhabilitación de ex funcionarios, ex servidores públicos, empresas e instituciones privadas**

El incumplimiento de los impedimentos señalados en el numeral 4.2 del artículo 4 de la Ley por parte de las personas, las empresas e instituciones privadas involucradas en dicho incumplimiento, es sancionado con la inhabilitación por cinco años para contratar o prestar servicios al Estado, bajo cualquier modalidad, sin perjuicio de las acciones civiles y penales a que hubiera lugar conforme al numeral 7.7 del artículo 7 de la Ley. En caso de ex funcionarios y ex servidores públicos se aplica el procedimiento administrativo disciplinario sujeto a la Ley N° 30057, Ley del Servicio Civil o normas específicas. En caso de empresas e instituciones privadas se aplica el procedimiento administrativo sancionador sujeto a la Ley N° 30225, Ley de Contrataciones del Estado.

¹⁴ Conforme a lo establecido en el artículo 68 de la Ley General de Contrataciones Públicas, así como en el artículo 274 numeral d), de su Reglamento:

Artículo 68. Resolución del contrato

68.1. Cualquiera de las partes puede resolver, total o parcialmente, el contrato en los siguientes supuestos:

d) Por incumplimiento de la cláusula anticorrupción.

SEGUNDO: Dentro de ese marco, asumo los siguientes compromisos:

1. Mantener una conducta proba e íntegra en todas las actividades del proceso de contratación, lo que supone actuar con honestidad y veracidad, sin cometer actos ilícitos, directa o indirectamente, así como respetar la libertad de concurrencia y las condiciones de competencia efectiva en el proceso de contratación y abstenerme de realizar prácticas que la restrinjan o afecten.

[Solo para personas jurídicas] Lo anterior se hace extensivo, para conocimiento, a los socios, accionistas, participacionistas, integrantes de los órganos de administración, apoderados, representantes legales, funcionarios, asesores y personas vinculadas a la persona jurídica que represento.

2. Abstenerme de ofrecer, dar o prometer regalos, cortesías, invitaciones, donativos u otros beneficios similares, a funcionarios o servidores públicos de la dependencia encargada de las contrataciones, actores del proceso de contratación y personal de la entidad contratante.
3. Denunciar ante las autoridades competentes, de manera oportuna, los actos de corrupción, conducta funcional, conflicto de intereses u otro de naturaleza similar, respecto de lo cual tuviera conocimiento en el marco del proceso de contratación (<https://denuncias.servicios.gob.pe/>).
4. Facilitar las acciones o mecanismos implementados por la entidad pública responsable del proceso de contratación para fortalecer la transparencia, promover la lucha contra la corrupción y fomentar la rendición de cuentas.

TERCERO: Este pacto de integridad tiene vigencia desde el momento de su suscripción hasta la culminación de la fase de selección¹⁵; y, en caso de resultar adjudicado con la buena pro, este mantiene su vigencia hasta la culminación del contrato.

CUARTO: Para efectos de salvaguardar el contenido del Pacto de Integridad frente a eventuales incumplimientos de los compromisos asumidos, me someto a las acciones de debida diligencia, supervisión, fiscalización posterior u otros que correspondan; así como a las responsabilidades administrativas, civiles y/o penales que se deriven de estos, conforme al marco legal vigente.

En señal de conformidad, suscribo el presente pacto de integridad, a los () días del mes () de 20(), manifestando que la información declarada se sujeta al principio de presunción de veracidad, conforme a lo dispuesto en el artículo IV del Título Preliminar de la Ley N° 27444, Ley del Procedimiento Administrativo General¹⁶.

Firma

N° de DNI:

Artículo 274. Causales de exclusión de proveedores adjudicatarios de los catálogos electrónicos de acuerdo marco

Un proveedor adjudicatario es excluido de los Catálogos Electrónicos de Acuerdo Marco, en los siguientes casos:

d) Por incumplimiento de la cláusula anticorrupción y antisoborno.

¹⁵ **Artículo 92. Culminación de la fase de selección**, del Decreto Supremo N°009-2025-EF:

La fase de selección culmina cuando: a) Se perfecciona el contrato, b) Se cancela el procedimiento de selección, c) Se deja sin efecto el otorgamiento de la buena pro por causa imputable a la entidad contratante, d) No se perfeccione el contrato por los supuestos establecidos en el artículo 91.

¹⁶ **1.7 Principio de Presunción de Veracidad.** - *En la tramitación del procedimiento administrativo, se presume que los documentos y declaraciones formulados por los administrados en la forma prescrita por esta Ley, responden a la verdad de los hechos que ellos afirman. Esta presunción admite prueba en contrario.*

ANEXO N° 3

DECLARACIÓN JURADA

Señor

OFICIAL DE COMPRA

SUBASTA INVERSA ELECTRÓNICA N° [CONSIGNAR NOMENCLATURA DEL PROCEDIMIENTO DE SELECCIÓN]

Presente.-

Mediante el presente el suscrito, postor y/o Representante Legal de **[CONSIGNAR EN CASO DE SER PERSONA JURÍDICA]**, declaro bajo juramento:

- i. No tener impedimento para postular en el procedimiento de selección ni para contratar con el Estado, conforme al artículo 30 de la Ley N° 32069, Ley General de Contrataciones Públicas.
- ii. Conocer las sanciones contenidas en la Ley N° 32069, Ley General de Contrataciones Públicas y su Reglamento, así como las disposiciones aplicables de la Ley N° 27444, Ley del Procedimiento Administrativo General.
- iii. Participar en el presente proceso de contratación en forma independiente sin mediar consulta, comunicación, acuerdo, arreglo o convenio con ningún proveedor; y, conocer las disposiciones del Decreto Legislativo N° 1034, Decreto Legislativo que aprueba la Ley de Represión de Conductas Anticompetitivas.
- iv. Conocer, aceptar y someterme a las bases, condiciones y reglas del procedimiento de selección.
- v. Ser responsable de la veracidad de los documentos e información que presento en el presente procedimiento de selección.
- vi. Comprometerme a mantener la oferta presentada durante el procedimiento de selección y a perfeccionar el contrato, en caso de resultar favorecido con la buena pro.

[CONSIGNAR CIUDAD Y FECHA]

.....
Firma, nombres y apellidos del postor o representante legal, según corresponda

Advertencia

En el caso de consorcios, cada integrante debe presentar esta declaración jurada, salvo que sea presentada por el representante común del consorcio.

ANEXO N° 4

PROMESA DE CONSORCIO

(Sólo para el caso en que un consorcio se presente como postor)

Señor

OFICIAL DE COMPRA

SUBASTA INVERSA ELECTRÓNICA N° [CONSIGNAR NOMENCLATURA DEL PROCEDIMIENTO DE SELECCIÓN]

Presente.-

Los suscritos declaramos expresamente que hemos convenido en forma irrevocable, durante el lapso que dure el procedimiento de selección, para presentar una oferta conjunta a la **SUBASTA INVERSA ELECTRÓNICA N° [CONSIGNAR NOMENCLATURA DEL PROCEDIMIENTO]**.

Asimismo, en caso de obtener la buena pro, nos comprometemos a formalizar el contrato de consorcio, de conformidad con lo establecido por los artículos 88 y 89 del Reglamento de la Ley N° 32069, Ley General de Contrataciones Públicas, aprobado por Decreto Supremo N° 009-2025-EF bajo las siguientes condiciones:

a) Integrantes del consorcio

1. **[NOMBRE, DENOMINACIÓN O RAZÓN SOCIAL DEL CONSORCIADO 1]**.
2. **[NOMBRE, DENOMINACIÓN O RAZÓN SOCIAL DEL CONSORCIADO 2]**.

b) Designamos a **[CONSIGNAR NOMBRES Y APELLIDOS DEL REPRESENTANTE COMÚN]**, identificado con **[CONSIGNAR TIPO DE DOCUMENTO DE IDENTIDAD] N° [CONSIGNAR NÚMERO DE DOCUMENTO DE IDENTIDAD]**, como representante común del consorcio para efectos de participar en todos los actos referidos al procedimiento de selección, suscripción y ejecución del contrato correspondiente con **[CONSIGNAR NOMBRE DE LA ENTIDAD]**.

Asimismo, declaramos que el representante común del consorcio no se encuentra impedido, inhabilitado ni suspendido para contratar con el Estado.

c) Fijamos nuestro domicilio legal común en [.....] y nuestro correo electrónico común: [.....], al cual se notificarán todas las comunicaciones dirigidas al Consorcio durante el procedimiento de selección hasta la suscripción del contrato.

d) Las obligaciones que corresponden a cada uno de los integrantes del consorcio son las siguientes:

1. OBLIGACIONES DE **[NOMBRE, DENOMINACIÓN O RAZÓN SOCIAL DEL CONSORCIADO 1]** [%]¹⁷

[DESCRIBIR LAS OBLIGACIONES DEL CONSORCIADO 1]

2. OBLIGACIONES DE **[NOMBRE, DENOMINACIÓN O RAZÓN SOCIAL DEL CONSORCIADO 2]** [%]¹⁸

[DESCRIBIR LAS OBLIGACIONES DEL CONSORCIADO 2]

¹⁷ Consignar únicamente el porcentaje total de las obligaciones, el cual debe ser expresado en número entero, sin decimales.

¹⁸ Consignar únicamente el porcentaje total de las obligaciones, el cual debe ser expresado en número entero, sin decimales.

TOTAL OBLIGACIONES 100%¹⁹

[CONSIGNAR CIUDAD Y FECHA]

.....
Consortiado 1
Nombres, apellidos y firma del consorciado 1
o de su Representante Legal
tipo y N° de documento de identidad

.....
Consortiado 2
Nombres, apellidos y firma del consorciado 2
o de su representante legal
tipo y N° de documento de identidad

.....
Consortiado 3
Nombres, apellidos y firma del consorciado 3
o de su Representante Legal
Tipo y N° de Documento de Identidad

¹⁹ Este porcentaje corresponde a la sumatoria de los porcentajes de las obligaciones de cada uno de los integrantes del consorcio.

Advertencia

El Anexo N° 5 únicamente es presentado por los postores que, si bien son parientes de los impedidos referidos en el numeral 1 del párrafo 30.1 de la Ley N° 32069, no le son aplicables los impedimentos en razón de parentesco del numeral 2 del citado artículo, debido a que cumplen alguna de las siguientes condiciones: i) Han suscrito un contrato derivado de un procedimiento de selección competitivo o no competitivo o, ii) han ejecutado cuatro contratos menores en el mismo tipo de objeto al que postula. Para el caso de bienes y obras, el pariente debe haber ejecutado los contratos dentro de los dos años previos a la convocatoria del procedimiento de selección, contratación directa o a la adjudicación de un contrato menor. Para el caso de servicios, los dos años de experiencia son consecutivos.

ANEXO N° 5²⁰
DECLARACIÓN JURADA DE DESAFECTACIÓN DE IMPEDIMENTO

Señor

OFICIAL DE COMPRA

SUBASTA INVERSA ELECTRÓNICA N° [CONSIGNAR NOMENCLATURA DEL PROCEDIMIENTO DE SELECCIÓN]

Presente. -

El que suscribe, [.....], postor y/o representante legal de **[CONSIGNAR EN CASO DE SER PERSONA JURÍDICA]**, identificado con **[CONSIGNAR TIPO DE DOCUMENTO DE IDENTIDAD] N° [CONSIGNAR NÚMERO DE DOCUMENTO DE IDENTIDAD]**, con poder inscrito en la Sede Registral de **[CONSIGNAR EN CASO DE SER PERSONA JURÍDICA]** en la Ficha N° **[CONSIGNAR EN CASO DE SER PERSONA JURÍDICA]** Asiento N° **[CONSIGNAR EN CASO DE SER PERSONA JURÍDICA]**, **declaro que tengo los siguientes parientes²¹, los cuales cuentan con impedimento de carácter personal²² de conformidad con el inciso 1 del numeral 30.1 del artículo 30 de la Ley N° 32069, Ley General de Contrataciones Públicas, de acuerdo a lo siguiente:**

[NOMBRE DEL PARIENTE 1] con DNI [.....] con CARGO [.....] en la ENTIDAD [.....] que a la fecha de la presente declaración cuenta con impedimento de carácter personal de Tipo **[CONSIGNAR 1A, 1B, 1C, 1D, 1E, 1F, y 1G, según corresponda]** de conformidad con el inciso 1 del numeral 30.1 del artículo 30 de la Ley N° 32069 Ley General de Contrataciones Públicas.

[NOMBRE DEL PARIENTE 2] con DNI [.....] con cargo [.....] en la entidad [.....] que a la fecha de la presente declaración cuenta con impedimento de carácter personal de Tipo **[CONSIGNAR 1A, 1B, 1C, 1D, 1E, 1F, y 1G, SEGÚN CORRESPONDA]** de conformidad con el inciso 1 del numeral 30.1 del artículo 30 de la Ley N° 32069 Ley General de Contrataciones Públicas.

Sin perjuicio de ello, **DECLARO BAJO JURAMENTO** lo siguiente:

Me encuentro exceptuado del impedimento por razón de parentesco, en razón de [INDICAR SUPUESTO: HABER EJECUTADO UN CONTRATO DERIVADO DE UN PROCEDIMIENTO DE SELECCIÓN COMPETITIVO O NO COMPETITIVO / HABER EJECUTADO CUATRO CONTRATOS MENORES EN EL MISMO TIPO DE OBJETO AL QUE POSTULA] dentro de los dos años previos a la convocatoria del procedimiento de selección, contratación directa o a la adjudicación de un contrato menor] conforme al inciso 2 del numeral 30.1 del artículo 30 de la Ley N° 32069²³, Ley General de Contrataciones Públicas, lo cual acreditaré documentalmente para la presentación de ofertas, de conformidad con el numeral 39.4 del artículo 39 del Reglamento de la Ley N°

²⁰ Numeral 39.4 del artículo 39 del Reglamento de la Ley N° 32069, Ley General de Contrataciones Públicas, aprobado por Decreto Supremo N° 009-2025-EF.

²¹ Se entiende pariente a aquellos hasta el segundo grado de consanguinidad y segundo de afinidad, lo que incluye al cónyuge, al conviviente, y al progenitor del hijo.

²² Aplicables a autoridades, funcionarios o servidores públicos de acuerdo con lo que señala la Ley N° 32069, Ley General de Contrataciones Públicas.

32069, Ley General de Contrataciones del Públicas, aprobado por Decreto Supremo N° 009-2025-EF.

[CONSIGNAR EL DETALLE DE LOS DOCUMENTOS CORRESPONDIENTES]

[CONSIGNAR CIUDAD Y FECHA]

.....
**Firma, nombres y apellidos del postor o
representante legal, según corresponda**

ANEXO N° 6

AUTORIZACIÓN DE RETENCIÓN COMO GARANTÍA DE FIEL CUMPLIMIENTO DEL CONTRATO – PROVEEDORES NO MYPES

(DOCUMENTO A PRESENTAR PARA EL PERFECCIONAMIENTO DEL CONTRATO)

Señor

OFICIAL DE COMPRA

SUBASTA INVERSA ELECTRÓNICA N° [CONSIGNAR NOMENCLATURA DEL PROCEDIMIENTO DE SELECCIÓN]

Presente. -

El que se suscribe, [.....], postor adjudicado y/o representante legal de **[CONSIGNAR EN CASO DE SER PERSONA JURÍDICA]**, identificado con **[CONSIGNAR TIPO DE DOCUMENTO DE IDENTIDAD]** N° **[CONSIGNAR NÚMERO DE DOCUMENTO DE IDENTIDAD]**, autorizo que durante la ejecución del contrato, en la primera mitad del número total de pagos a realizarse, se me aplique la retención de forma prorrateada en cada pago, con cargo a ser devuelto al finalizar el contrato, como mecanismo de garantía de fiel cumplimiento del contrato, en el marco del numeral 61.8 del artículo 61 de la Ley N° 32069, Ley General de Contrataciones Públicas y el artículo 114 de su Reglamento.

[CONSIGNAR CIUDAD Y FECHA]

.....
Firma, nombres y apellidos del postor o
representante legal o común, según
corresponda

Advertencia

La retención como mecanismo de garantía de fiel cumplimiento es aplicable, de acuerdo con los numerales 61.8 y 61.9 del artículo 61 de la Ley N° 32069 y el artículo 114 de su Reglamento siempre que:

- El plazo de la prestación sea igual o mayor de sesenta días calendario.*
- Se consideren, según corresponda, al menos dos pagos a favor del contratista o dos valorizaciones periódicas en función del avance de obra.*
- La cuantía adjudicada sea igual o menor a S/ 480 000,00 (cuatrocientos ochenta mil y 00/100 soles).*

ANEXO N° 6

**AUTORIZACIÓN DE RETENCIÓN COMO GARANTÍA DE FIEL CUMPLIMIENTO DEL CONTRATO
– PROVEEDORES MYPES**

(DOCUMENTO A PRESENTAR PARA EL PERFECCIONAMIENTO DEL CONTRATO)

Señor

OFICIAL DE COMPRA

**SUBASTA INVERSA ELECTRÓNICA N° [CONSIGNAR NOMENCLATURA DEL
PROCEDIMIENTO DE SELECCIÓN]**

Presente. -

El que se suscribe, [.....], postor adjudicado y/o representante legal de **[CONSIGNAR EN CASO DE SER PERSONA JURÍDICA]**, identificado con **[CONSIGNAR TIPO DE DOCUMENTO DE IDENTIDAD] N° [CONSIGNAR NÚMERO DE DOCUMENTO DE IDENTIDAD]**, autorizo que durante la ejecución del contrato, del número total de pagos a realizarse, se me aplique la retención de forma prorrateada en cada pago, con cargo a ser devuelto al finalizar el contrato, como mecanismo de garantía de fiel cumplimiento del contrato, en el marco del numeral 61.8 del artículo 61 de la Ley N° 32069, Ley General de Contrataciones Públicas, y el artículo 114 de su Reglamento, así como el artículo 3 de la Ley N° 32077, Ley que establece un medio alternativo de garantías de cumplimiento en los procesos de contratación pública de las MYPE.

[CONSIGNAR CIUDAD Y FECHA]

.....
**Firma, nombres y apellidos del postor o
representante legal o común, según
corresponda**

Advertencia

La retención como mecanismo de garantía de fiel cumplimiento es aplicable, de acuerdo con los numerales 61.8 y 61.9 del artículo 61 de la Ley N° 32069, Ley General de Contrataciones Públicas y el artículo 114 del Reglamento, así como el artículo 3 de la Ley N° 32077, Ley que establece un medio alternativo de garantías de cumplimiento en los procesos de contratación pública de las MYPE, siempre que:

- El plazo de la prestación sea igual o mayor de sesenta días calendario.*
- Se consideren, según corresponda, al menos dos pagos a favor del contratista o dos valorizaciones periódicas en función del avance de obra.*
- Cuando se adjudique la buena pro a un proveedor que califique como micro o pequeña empresa, procede la retención con independencia del monto de la contratación.*

ANEXO N° 7

DECLARACIÓN JURADA DE PRESENTACIÓN DE FIDEICOMISO COMO GARANTÍA DE FIEL CUMPLIMIENTO DEL CONTRATO

(DOCUMENTO A PRESENTAR PARA EL PERFECCIONAMIENTO DEL CONTRATO)

Señor

OFICIAL DE COMPRA

SUBASTA INVERSA ELECTRÓNICA N° [CONSIGNAR NOMENCLATURA DEL PROCEDIMIENTO DE SELECCIÓN]

Presente. -

El que se suscribe, [.....], postor adjudicado y/o representante legal de **[CONSIGNAR EN CASO DE SER PERSONA JURÍDICA]**, identificado con **[CONSIGNAR TIPO DE DOCUMENTO DE IDENTIDAD]** N° **[CONSIGNAR NÚMERO DE DOCUMENTO DE IDENTIDAD]**, declaro bajo juramento el compromiso de presentar la constitución de un fideicomiso como mecanismo de garantía de fiel cumplimiento del contrato, en un plazo no mayor a veinte días hábiles contabilizados desde el día siguiente de perfeccionado el mismo, en el marco de los artículos 116 y 138 del Reglamento de la Ley N° 32069 Ley General de Contrataciones Públicas, aprobado por Decreto Supremo N° 009-2025-EF..

[CONSIGNAR CIUDAD Y FECHA]

.....
Firma, nombres y apellidos del postor o
representante legal o común, según
corresponda

Advertencia

El fideicomiso es aplicable, de acuerdo con los artículos 116 y 138 del Reglamento de la Ley N° 32069, siempre que el plazo de la ejecución contractual sea mayor a noventa días calendario.

ANEXO N° 8

AUTORIZACIÓN DE NOTIFICACIÓN DE LA DECISIÓN DE LA ENTIDAD SOBRE SOLICITUDES PRESENTADAS DURANTE LA EJECUCIÓN CONTRACTUAL MEDIANTE CORREO ELECTRÓNICO

(DOCUMENTO A PRESENTAR PARA EL PERFECCIONAMIENTO DEL CONTRATO)

Señor

OFICIAL DE COMPRA

**SUBASTA INVERSA ELECTRÓNICA N° [CONSIGNAR NOMENCLATURA DEL PROCEDIMIENTO
DE SELECCIÓN]**

Presente. -

El que se suscribe, [.....], postor adjudicado y/o representante legal de **[CONSIGNAR EN
CASO DE SER PERSONA JURÍDICA]**, identificado con **[CONSIGNAR TIPO DE DOCUMENTO DE
IDENTIDAD]** N° **[CONSIGNAR NÚMERO DE DOCUMENTO DE IDENTIDAD]**, autorizo que durante la
ejecución del contrato se me notifique al correo electrónico **[INDICAR EL CORREO ELECTRÓNICO]**.

[CONSIGNAR CIUDAD Y FECHA]

.....
Firma, nombres y apellidos del postor o
representante legal o común, según
corresponda

ANEXO N° 9

ELECCIÓN DE INSTITUCIÓN ARBITRAL²⁴

(DOCUMENTO A PRESENTAR PARA EL PERFECCIONAMIENTO DEL CONTRATO)

Señor

OFICIAL DE COMPRA

SUBASTA INVERSA ELECTRÓNICA N° [CONSIGNAR NOMENCLATURA DEL PROCEDIMIENTO DE SELECCIÓN]

Presente. -

El que se suscribe, [.....], postor adjudicado y/o representante legal de **[CONSIGNAR EN CASO DE SER PERSONA JURÍDICA]**, identificado con **[CONSIGNAR TIPO DE DOCUMENTO DE IDENTIDAD] N° [CONSIGNAR NÚMERO DE DOCUMENTO DE IDENTIDAD]**, elijo la institución arbitral del listado proporcionado por la entidad contratante:

[INDICAR LA RAZON SOCIAL DE LA INSTITUCIÓN ARBITRAL ELEGIDA, DE ACUERDO AL LISTADO DEL LITERAL i) DEL NUMERAL 3.5 DEL CAPÍTULO III DE LA SECCIÓN ESPECÍFICA DE LAS BASES]

[CONSIGNAR CIUDAD Y FECHA]

.....
Firma, nombres y apellidos del postor o
representante legal o común, según
corresponda

²⁴ Para la elección de la institución arbitral, la entidad contratante debe tomar en cuenta, como aspectos relevantes, lo previsto en el literal d) del numeral 77.6 del artículo 77 (Requisitos para resolver controversias en contrataciones públicas) y el numeral 84.1 del artículo 84 (Reglas aplicables al arbitraje) de la Ley.

ANEXO N° 10

DECLARACIÓN JURADA DE CUMPLIMIENTO DE CONDICIONES PARA LA APLICACIÓN DE LA EXONERACIÓN DEL IGV

Señor

OFICIAL DE COMPRA

SUBASTA INVERSA ELECTRÓNICA N° [CONSIGNAR NOMENCLATURA DEL PROCEDIMIENTO DE SELECCIÓN]

Presente.-

Mediante el presente el suscrito, postor y/o representante legal de **[CONSIGNAR EN CASO DE SER PERSONA JURÍDICA]**, declaro bajo juramento que gozo del beneficio de la exoneración del IGV previsto en la Ley N° 27037, Ley de Promoción de la Inversión en la Amazonía, dado que cumplo con las condiciones siguientes:

- 1.- Que el domicilio fiscal de la empresa²⁵ se encuentra ubicada en la Amazonía y coincide con el lugar establecido como sede central (donde tiene su administración y lleva su contabilidad);
- 2.- Que la empresa se encuentra inscrita en las Oficinas Registrales de la Amazonía (exigible en caso de personas jurídicas);
- 3.- Que, al menos el setenta por ciento (70%) de los activos fijos de la empresa se encuentran en la Amazonía; y
- 4.- Que la empresa no tiene producción fuera de la Amazonía.²⁶

[CONSIGNAR CIUDAD Y FECHA]

.....
Firma, nombres y apellidos del postor o representante legal, según corresponda

Advertencia

Cuando se trate de consorcios, esta declaración jurada será presentada por cada uno de los integrantes del consorcio, salvo que se trate de consorcios con contabilidad independiente, en cuyo caso debe ser suscrita por el representante común, debiendo indicar su condición de consorcio con contabilidad independiente y el número de RUC del consorcio, así como adjuntar el contrato de consorcio con firmas legalizadas.

²⁵ En el artículo 1 del “Reglamento de las Disposiciones Tributarias contenidas en la Ley de Promoción de la Inversión en la Amazonía”, aprobado por Decreto Supremo N° 103-99-EF, se define como “empresa” a las “Personas naturales, sociedades conyugales, sucesiones indivisas y personas consideradas jurídicas por la Ley del Impuesto a la Renta, generadoras de rentas de tercera categoría, ubicadas en la Amazonía. Las sociedades conyugales son aquellas que ejerzan la opción prevista en el Artículo 16 de la Ley del Impuesto a la Renta.”

²⁶ En caso de empresas de comercialización, no consignar esta condición.

ANEXO N° 11

ELECCIÓN DEL CENTRO DE JUNTA DE PREVENCIÓN Y RESOLUCIÓN DE DISPUTAS

(Documento a presentar para el perfeccionamiento del contrato)

Señor

OFICIAL DE COMPRA

SUBASTA INVERSA ELECTRÓNICA N° [CONSIGNAR NOMENCLATURA DEL PROCEDIMIENTO DE SELECCIÓN]

Presente. -

El que se suscribe, [...], postor adjudicado y/o representante legal de **[CONSIGNAR EN CASO DE SER PERSONA JURÍDICA]**, identificado con **[CONSIGNAR TIPO DE DOCUMENTO DE IDENTIDAD] N° [CONSIGNAR NÚMERO DE DOCUMENTO DE IDENTIDAD]**, elijo el Centro de Administración de la Junta de Resolución de Disputas del listado proporcionado por la entidad contratante:

[INDICAR LA RAZON SOCIAL DEL CENTRO DE ADMINISTRACIÓN DE JUNTA DE RESOLUCIÓN DE DISPUTAS ELEGIDA, DE ACUERDO AL LISTADO DEL LITERAL i) DEL NUMERAL 3.5 DEL CAPÍTULO III DE LA SECCIÓN ESPECÍFICA DE LAS BASES]

[CONSIGNAR CIUDAD Y FECHA]

.....
Firma, nombres y apellidos del postor o representante legal, según corresponda

ANEXO N° 12²⁷

**DECLARACIÓN JURADA DE ACTUALIZACIÓN DE DESAFECTACIÓN DE
IMPEDIMENTO**

(Documento a presentar para el perfeccionamiento del contrato)

Señor

OFICIAL DE COMPRA

**SUBASTA INVERSA ELECTRÓNICA N° [CONSIGNAR NOMENCLATURA DEL PROCEDIMIENTO
DE SELECCIÓN]**

Presente.-

El que suscribe, [...], postor y/o representante legal de [CONSIGNAR EN CASO DE SER PERSONA JURÍDICA], identificado con **[CONSIGNAR TIPO DE DOCUMENTO DE IDENTIDAD] N° [CONSIGNAR NÚMERO DE DOCUMENTO DE IDENTIDAD]**, con poder inscrito en Sede Registral de [CONSIGNAR EN CASO DE SER PERSONA JURÍDICA] en la Ficha N° **[CONSIGNAR EN CASO DE SER PERSONA JURÍDICA]** Asiento N° **[CONSIGNAR EN CASO DE SER PERSONA JURÍDICA]**, **declaro que tengo los siguientes parientes²⁸, los cuales cuentan con impedimento de carácter personal²⁹ de conformidad con el numeral 1 del numeral 30.1 del artículo 30 de la Ley N° 32069, Ley General de Contrataciones Públicas, de acuerdo a lo siguiente:**

NOMBRE DEL PARIENTE 1 [...] con DNI [...] con CARGO [...] en la ENTIDAD [...] que a la fecha de la presente declaración es un impedido de carácter personal del Tipo [CONSIGNAR 1A, 1B, 1C, 1D, 1E, 1F, y 1G, según corresponda].

NOMBRE DEL PARIENTE 2 [...] con DNI [...] con CARGO [...] en la ENTIDAD [...] que a la fecha de la presente declaración es un impedido de carácter personal del Tipo [CONSIGNAR 1A, 1B, 1C, 1D, 1E, 1F, y 1G, según corresponda].

Sin perjuicio de ello, **DECLARO BAJO JURAMENTO** lo siguiente:

A la fecha me encuentro exceptuado del impedimento por razón de parentesco, en razón de [INDICAR SUPUESTO: HABER SUSCRITO UN CONTRATO DERIVADO DE UN PROCEDIMIENTO DE SELECCIÓN COMPETITIVO O NO COMPETITIVO / HABER EJECUTADO CUATRO CONTRATOS MENORES EN EL MISMO TIPO DE OBJETO AL QUE POSTULA] dentro de los dos años previos a la convocatoria del procedimiento de selección, contratación directa o a la adjudicación de un contrato menor] conforme al inciso 2 del numeral 30.1 del artículo 30 de la Ley N° 32069³⁰, Ley General de Contrataciones Públicas, lo cual acredito de conformidad con el numeral 39.4 del artículo 39 del Reglamento de la Ley N° 32069, Ley General de Contrataciones del Públicas, aprobado por Decreto Supremo N° 009-2025-EF.

En ese sentido, mediante el presente cumplo con presentar la acreditación documental correspondiente:

[CONSIGNAR EL DETALLE DE LOS DOCUMENTOS CORRESPONDIENTES]

²⁷ De conformidad con lo previsto en el numeral 39.2 del artículo 39 del Reglamento de la Ley N° 32069, Ley General de Contrataciones Públicas.

²⁸ Se entiende pariente a aquellos hasta el segundo grado de consanguinidad y segundo de afinidad, lo que incluye al cónyuge, al conviviente, y al progenitor del hijo.

²⁹ Aplicables a autoridades, funcionarios o servidores públicos de acuerdo con lo que señala la Ley N° 32069, Ley General de Contrataciones Públicas.

³⁰ Conforme el numeral 2 "Impedimentos en razón del parentesco" del numeral 30.1 del artículo 30 de la Ley N° 32069, Ley General de Contrataciones Públicas.

[CONSIGNAR CIUDAD Y FECHA]

.....
**Firma, nombres y apellidos del postor o
representante legal, según corresponda**

ANEXO N° 13

DECLARACIÓN JURADA SOBRE INAPLICACIÓN DEL IMPEDIMENTO TIPO 4.D DEL INCISO 4 DEL NUMERAL 30.1 DEL ARTÍCULO 30 DE LA LEY N° 32069 REFERIDO A LA INSCRIPCIÓN EN EL REGISTRO DE DEUDORES ALIMENTARIOS MOROSOS – REDAM

(Documento a presentar para el perfeccionamiento del contrato en caso de proveedores con procesos de alimentos en ejecución de sentencia)

Señor

OFICIAL DE COMPRA

SUBASTA INVERSA ELECTRÓNICA N° [CONSIGNAR NOMENCLATURA DEL PROCEDIMIENTO DE SELECCIÓN]

Presente. -

El que suscribe, [.....], postor y/o apoderado de [CONSIGNAR EL NOMBRE DE LA PERSONA NATURAL QUE OTORGA EL PODER, DE SER EL CASO], identificado con [CONSIGNAR TIPO DE DOCUMENTO DE IDENTIDAD] N° [CONSIGNAR NÚMERO DE DOCUMENTO DE IDENTIDAD], con poder inscrito en la Sede Registral de [CONSIGNAR EN CASO DE CONTAR CON APODERADO] en la Ficha N° [CONSIGNAR EN CASO DE CONTAR CON APODERADO] Asiento N° [CONSIGNAR EN CASO DE CONTAR CON APODERADO], **DECLARO BAJO JURAMENTO** que no me resulta aplicable el impedimento Tipo 4.D del inciso 4 del numeral 30.1 del artículo 30 de la Ley, referido a las personas inscritas en el Registro de Deudores Alimentarios Morosos del Poder Judicial (REDAM), considerando lo siguiente:

[EL PROVEEDOR DEBE CONSIGNAR SÓLO UNA DE LAS OPCIONES QUE SE ESTABLECEN A CONTINUACIÓN, SEGÚN SEA EL CASO]:

- Que, se ha remitido el/la [CONSIGNAR LA DENOMINACIÓN EXACTA DEL DOCUMENTO REMITIDO POR EL PROVEEDOR AL JUZGADO A CARGO DEL PROCESO DE ALIMENTOS] con fecha de recepción [CONSIGNAR FECHA DE RECEPCIÓN] dirigido/a al [CONSIGNAR LOS DATOS DE IDENTIFICACIÓN DEL JUZGADO A CARGO DEL PROCESO DE ALIMENTOS QUE CORRESPONDA], mediante el cual se informó la cancelación de la deuda alimentaria derivada del proceso de alimentos seguido por [CONSIGNAR LOS DATOS DE LA PARTE DEMANDANTE DEL PROCESO DE ALIMENTOS], para lo cual me sujeto al principio de presunción de veracidad. Se adjunta el cargo de recepción del indicado documento.
- Que, sí me encuentro en el REDAM, por lo que; autorizo se me descuenta del pago que me corresponde como contraprestación del contrato derivado del presente procedimiento de selección, el monto de la pensión mensual fijada en el proceso de alimentos seguido por [CONSIGNAR LOS DATOS DE LA PARTE DEMANDANTE DEL PROCESO DE ALIMENTOS] ante el [CONSIGNAR LOS DATOS DE IDENTIFICACIÓN DEL JUZGADO CORRESPONDIENTE], para lo cual adjunto:

a) La sentencia emitida por el [CONSIGNAR LOS DATOS DE IDENTIFICACIÓN DEL JUZGADO A CARGO DEL PROCESO DE ALIMENTOS QUE CORRESPONDA] en el trámite del proceso de alimentos seguido en el expediente [CONSIGNAR EL NÚMERO DE EXPEDIENTE JUDICIAL]

b) La información complementaria solicitada por la entidad contratante para realizar el descuento, la que comprende lo siguiente: [LA ENTIDAD CONTRATANTE DEBE CONSIGNAR LA INFORMACIÓN QUE REQUIERA DEL PROVEEDOR PARA HACER EFECTIVO EL DESCUENTO]

[CONSIGNAR CIUDAD Y FECHA]

.....
**Firma, nombres y apellidos del postor o
apoderado, según corresponda**