

**xSIMBOLOGÍA UTILIZADA:**

Nº	Símbolo	Descripción
1	[ABC]	Es una indicación que debe ser completada o eliminada por la entidad contratante durante la elaboración de las bases conforme a las instrucciones brindadas.
2	<u>[ABC]</u>	Es una indicación o información que debe ser completada por la entidad contratante con posterioridad al otorgamiento de la buena pro para el caso específico de la elaboración de la PROFORMA DEL CONTRATO; o por los proveedores, al completar los ANEXOS de la oferta.
3	<b>Advertencia</b> • Abc	Se refiere a advertencias a tener en cuenta por los evaluadores y los proveedores. No deben ser eliminadas.
4	<b>Importante para la entidad contratante</b> • Xyz	Se refiere a consideraciones importantes a tener en cuenta por los evaluadores y deben ser eliminadas una vez culminada la elaboración de las bases.

**CARACTERÍSTICAS DEL DOCUMENTO:**

*Las bases deben ser elaboradas en formato WORD, y deben tener las características del presente documento. De existir algún cambio en el formato como márgenes, fuente, tamaño de letra, entre otros, no acarrea su nulidad, salvo que por el tipo o tamaño de letra impida la lectura por parte de los proveedores:*

**INSTRUCCIÓN DE USO:**

*Una vez registrada la información solicitada dentro de los corchetes, el texto debe quedar en letra tamaño 10, con estilo normal, sin formato de negrita y sin sombrear.*

## MUNICIPALIDAD DISTRITAL SANTIAGO DE PAUCARAY

# BASES INTEGRADAS



### BASES ESTÁNDAR CONCURSO PÚBLICO ABREVIADO PARA CONSULTORÍAS

#### CONCURSO PÚBLICO ABREVIADO N°01-2025-MDSP-1

**CONTRATACIÓN DE SERVICIOS DE CONSULTORIA PARA LA ELABORACIÓN DEL EXPEDIENTE TÉCNICO, PARA EL PROYECTO DE INVERSIÓN PÚBLICA: “MEJORAMIENTO Y AMPLIACION DEL SERVICIO DE AGUA POTABLE RURAL Y MEJORAMIENTO Y AMPLIACION DEL SERVICIO DE ALCANTARILLADO U OTRAS FORMAS DE DISPOSICIÓN SANITARIA DE EXCRETAS EN SISTEMA DE SANEAMIENTO DE CENTRO POBLADO AUTAMA DEL DISTRITO DE SANTIAGO DE PAUCARAY - PROVINCIA DE SUCRE - DEPARTAMENTO DE AYACUCHO” CON CÓDIGO ÚNICO DE INVERSIÓN N° 2665379.**



## SECCIÓN GENERAL

### DISPOSICIONES COMUNES DEL CONCURSO PÚBLICO ABREVIADO PARA CONSULTORÍAS Y SERVICIOS DE MANTENIMIENTO VIAL

(ESTA SECCIÓN NO DEBE SER MODIFICADA EN NINGÚN EXTREMO, BAJO SANCIÓN DE NULIDAD)

## CAPÍTULO I ASPECTOS GENERALES

### 1.1. REFERENCIAS

Cuando en el presente documento se mencione la palabra Ley, se entiende que se está haciendo referencia a la Ley N° 32069, Ley General de Contrataciones Públicas, y cuando se mencione la palabra Reglamento, se entiende que se está haciendo referencia al Reglamento de la Ley N° 32069, Ley General de Contrataciones Públicas, aprobado por Decreto Supremo N° 009-2025-EF. Las referidas normas incluyen sus respectivas modificaciones, de ser el caso.

### 1.2. ALCANCE

La presente base estándar correspondiente al procedimiento de selección de Concurso Público Abreviado para Consultorías y Servicios de Mantenimiento Vial se utiliza por la entidad contratante para la contratación de: i) consultorías, ii) consultorías de obra, iii) servicios de mantenimiento vial, iv) consultorías para rehabilitación y reconstrucción posterior a emergencias y desastres v) consultoría de obra para rehabilitación y reconstrucción posterior a emergencias y desastres, o vi) segunda convocatoria de un concurso público para consultorías y servicio de mantenimiento vial, según la cuantía establecida en la Ley de Presupuesto del Sector Público para el Año Fiscal correspondiente.

## CAPÍTULO II DESARROLLO DEL PROCEDIMIENTO DE SELECCIÓN

### 2.1 ETAPAS DEL CONCURSO PÚBLICO ABREVIADO PARA CONSULTORÍAS Y SERVICIOS DE MANTENIMIENTO VIAL

Las etapas del procedimiento de selección de Concurso Público Abreviado para Consultorías y Servicios de Mantenimiento Vial son las siguientes:

ETAPA	CARACTERÍSTICAS	BASE LEGAL
<b>a) Convocatoria</b>	Se realiza a través del SEACE de la Pladicop en la fecha señalada en el cronograma.	Artículos 63 y 64 del Reglamento.
<b>b) Registro de participantes</b>	Aplica lista abierta, por lo que cualquier proveedor puede registrarse como participante en el procedimiento de selección.	Artículos 65 y 94 del Reglamento.
<b>c) Cuestionamientos a las bases (consultas, observaciones e integración)</b>	<ol style="list-style-type: none"> <li>La presentación de consultas y observaciones se realiza en un plazo no menor a tres días hábiles contabilizados desde el día siguiente de la convocatoria.</li> <li>La absolución de los referidos cuestionamientos y la publicación de las bases integradas se realiza en la fecha prevista en el cronograma del procedimiento de selección.</li> </ol>	Artículos 66 y 94 del Reglamento.
<b>d) Evaluación de ofertas técnicas y económicas</b>	<ol style="list-style-type: none"> <li>La presentación de ofertas se realiza a través del SEACE de la Pladicop en un plazo no menor <u>de tres días hábiles</u> contabilizados desde la publicación de la integración de bases.</li> <li>Las ofertas son presentadas por los participantes desde las 00:01 horas hasta las 23:59 horas del día (hora peruana), según el cronograma del procedimiento de selección, adjuntando el archivo digitalizado que contenga los documentos que conforman la oferta de acuerdo con lo requerido en las bases.</li> <li>La evaluación de ofertas es <u>SIN PRECALIFICACIÓN</u> y consiste en: <ol style="list-style-type: none"> <li>Admisión de las ofertas: Los evaluadores revisan que la oferta contenga los documentos señalados en el Capítulo II de la Sección Específica de las bases, caso contrario la oferta se considera no admitida.</li> </ol> </li> </ol>	Artículos 68, 72, 73, 74, 75, 78, 133 y 166 del Reglamento.

	<p>b. Revisión de los requisitos de calificación: Los evaluadores califican a los postores verificando que cumplan con los requisitos de calificación detallados en el Capítulo III de la Sección Específica de las bases. Caso contrario la oferta se considera descalificada.</p> <p>c. Evaluación de ofertas técnicas: los evaluadores aplican los factores de evaluación previstos en el Capítulo IV de la Sección Específica de las bases a las ofertas que cumplen los requisitos de calificación. En la Sección Específica se prevé un puntaje mínimo en la evaluación técnica para proceder a la evaluación económica de la oferta.</p> <p>d. Evaluación de ofertas económicas: La evaluación de la oferta económica es <b>posterior</b> a la evaluación de la oferta técnica y solo respecto de aquellos proveedores que hubieran obtenido o superado un puntaje mínimo en dicha evaluación.</p> <p>4. En los procedimientos de selección de consultorías de obras bajo el sistema de entrega de solo formulación o solo diseño, así como en la supervisión de obras, la cuantía de la contratación es punto de referencia para las ofertas, conforme lo siguiente:</p> <p>a. Oferta económica limitada: la oferta económica de los postores no debe ser menor al 90% de la cuantía de la contratación. Los evaluadores descalifican las propuestas que no cumplan el referido rango. Si el límite inferior tiene más de dos (2) decimales, se aumenta en un dígito el valor del segundo decimal. Los evaluadores descalifican las propuestas que no cumplan con el referido límite.</p> <p>5. En los procedimientos de selección en los que se cuente con el diseño de operación y/o mantenimiento o con un diseño definido para el mantenimiento vial, la cuantía es punto de referencia para las ofertas. En la estrategia de contratación se puede optar entre dos métodos de evaluación de ofertas:</p> <p>a. Oferta económica limitada: la oferta económica de los postores debe encontrarse en el rango entre el 95% y 110% de la cuantía de la contratación. Los evaluadores descalifican las propuestas que no cumplan el referido rango.</p> <p>b. Oferta económica fija al 100%: la oferta económica de los postores corresponde al 100% de la cuantía de la contratación. En este caso, solo se realiza la evaluación técnica de las ofertas, sobre cien puntos.</p> <p>6. Todos los actos se realizan a través del SEACE de la Pladipoc, incluyendo la subsanación de ofertas.</p>	
<b>e) Otorgamiento de la buena pro</b>	<p>1. Definida la oferta ganadora, los evaluadores otorgan la buena pro mediante su publicación en el SEACE de la Pladipoc, incluyendo los documentos que sustenten los</p>	<p>Artículos 80, 81 y 82 del Reglamento.</p>

	<p>resultados de la admisión, calificación, evaluación y el otorgamiento de la buena pro.</p> <p>2. En caso de haber sorteo por desempate, éste se realiza a través del SEACE de la Pladicip.</p> <p>3. En caso se hayan presentado dos o más ofertas, el consentimiento de la buena pro es publicado a través del SEACE de la Pladicip al día siguiente de vencido el plazo correspondiente para interponer recurso de apelación, sin que los postores hayan ejercido el derecho de interponer dicho recurso.</p> <p>En caso de que se haya presentado una sola oferta, el consentimiento de la buena pro se produce el mismo día de la notificación de su otorgamiento.</p>	
--	---	--

## 2.2 EVALUACIÓN DE OFERTAS ECONÓMICAS QUE SUPEREN LA CUANTÍA DE LA CONTRATACIÓN

En caso la oferta económica del postor que obtiene el mejor puntaje total supere la cuantía de la contratación, se siguen los siguientes pasos:

- La DEC gestiona la solicitud de la ampliación de la certificación o previsión presupuestal correspondiente. De otorgarse la ampliación, se procede a adjudicar la buena pro.
- De no contar con la ampliación de la certificación o previsión presupuestal, los evaluadores negocian con el postor que obtuvo el mejor puntaje total la reducción del monto o la reducción de las prestaciones o condiciones del requerimiento, conforme al numeral 132.1 del artículo 132 (servicios) o del numeral 167.1 del artículo 167 del Reglamento (consultorías de obra), según corresponda considerando el objeto contractual.
- En caso el postor con el mejor puntaje no acepte, se procede a negociar con los siguientes postores en orden de prelación. Si el postor que procede en el orden de prelación ofertó un monto por debajo de la cuantía de la contratación, se le adjudica la buena pro.
- En caso el postor que obtuvo el mejor puntaje total sí reduzca su oferta económica pero la reducción no se encuentre dentro de la cuantía de la contratación, se solicita la ampliación de la certificación de crédito presupuestario y/o previsión presupuestal correspondiente. En caso se otorgue la ampliación, se adjudica la buena pro. Caso contrario, se puede optar por: negociar con los siguientes postores en el orden de prelación o declarar desierto el procedimiento de selección.
- Las decisiones adoptadas por los evaluadores en la negociación constan en actas que se publican en el SEACE de la Pladicip y se sustentan en el principio de valor por dinero, priorizando el cumplimiento de la finalidad pública de la contratación.

## 2.3 CONSIDERACIONES PARA TODOS LOS PROVEEDORES:

- 2.3.1 Para registrarse como participante en un procedimiento de selección convocado por una entidad contratante es necesario que los proveedores cuenten con inscripción vigente ante el Registro Nacional de Proveedores (RNP) que administra el Organismo Especializado para las Contrataciones Públicas Eficientes (OECE). Para obtener mayor información, se puede ingresar a la siguiente dirección electrónica: [www.rnp.gob.pe](http://www.rnp.gob.pe).
- 2.3.2 Los proveedores que deseen registrar su participación deben ingresar al SEACE de la Pladicip utilizando su certificado (usuario y contraseña).
- 2.3.3 No pueden formularse consultas ni observaciones respecto del contenido de una ficha de homologación aprobada, aun cuando el requerimiento haya sido homologado parcialmente.

respecto a las características técnicas y/o requisitos de calificación y/o condiciones de ejecución. Las consultas y observaciones que se formulen sobre el particular se tienen como no presentadas.

- 2.3.4 Las declaraciones juradas, formatos o formularios previstos en las bases que conforman la oferta deben estar debidamente firmados por el postor (firma manuscrita o digital, según la Ley N° 27269, Ley de Firmas y Certificados Digitales). No se acepta insertar la imagen de una firma o visto. Las ofertas se presentan foliadas en todas sus hojas. El postor, el representante legal, apoderado o mandatario designado, se hace responsable de la totalidad de los documentos que se incluyen en la oferta. El postor es responsable de verificar, antes de su envío, que el archivo pueda ser descargado y su contenido sea legible.
- 2.3.5 En el caso que, al registrarse como participante, el proveedor presente una declaración jurada de desafectación del impedimento debido a parentesco establecido en el inciso 2 del numeral 30.1 del artículo 30 de la Ley, se debe incluir como requisito adicional de admisión de su oferta la acreditación documental de su condición de desafectación, conforme a lo señalado en el numeral 39.4 del artículo 39 del Reglamento.

## 2.4 CONSIDERACIONES ADICIONALES PARA LOS CONSORCIOS:

- 2.4.1 En el caso de consorcios, basta que uno de sus integrantes se haya registrado como participante en el procedimiento de selección, para lo cual dicho integrante debe contar con inscripción vigente en el RNP como proveedor de servicios. Los demás integrantes del consorcio deben contar con inscripción vigente en el RNP, en las demás etapas del procedimiento de selección. No se considera consorcio a la asociación de personas de duración ilimitada o indefinida que, denominándose consorcios, han sido constituidas como personas jurídicas en los Registros Públicos.
- 2.4.2 Tratándose de procedimientos cuyo objeto sea una consultoría de obras, cada integrante del consorcio debe contar con inscripción en el RNP como consultor de obra, en al menos una de las especialidades requeridas por la entidad en función al objeto del procedimiento, siempre que en conjunto cumplan con todas las especialidades requeridas; asimismo, cada integrante del consorcio debe contar con inscripción en la categoría que corresponda según el monto de la cuantía del procedimiento de selección o en una categoría superior.
- 2.4.3 Los integrantes de un consorcio no pueden presentar ofertas individuales ni conformar más de un consorcio en un procedimiento de selección, o en un determinado ítem cuando se trate de procedimientos de selección según relación de ítems. Tratándose de un procedimiento por relación de ítems, los integrantes del consorcio pueden participar en ítems distintos al que se presentaron en consorcio, sea en forma individual o en consorcio.
- 2.4.4 Como parte de los documentos de su oferta el consorcio debe presentar la promesa de consorcio con firmas digitales de todos sus integrantes, o en su defecto, firmas legalizadas, de ser el caso, en la que se consigne lo siguiente:
- a) La identificación de los integrantes del consorcio. Se debe precisar el nombre completo o la denominación o razón social de los integrantes del consorcio, según corresponda.
  - b) La designación del representante común del consorcio.
  - c) El domicilio común del consorcio.
  - d) El correo electrónico común del consorcio, al cual se dirigen todas las comunicaciones remitidas por la entidad contratante al consorcio durante el proceso de contratación, siendo éste el único válido para todos los efectos.
  - e) Las obligaciones que correspondan a cada uno de los integrantes del consorcio.
  - f) El porcentaje del total de las obligaciones de cada uno de los integrantes respecto del objeto del contrato. Dicho porcentaje debe ser expresado en número entero, sin decimales.
- 2.4.5 La información contenida en los literales a), e) y f) precedentes no puede ser modificada, con ocasión de la suscripción del contrato de consorcio, ni durante la etapa de ejecución contractual. En tal sentido, no cabe variación alguna en la conformación del consorcio, por lo

que no es posible que se incorpore, sustituya o separe a un integrante.

- 2.4.6 El representante común tiene facultades para actuar en nombre y representación del consorcio, en todos los actos referidos al procedimiento de selección, suscripción y ejecución del contrato, con poderes suficientes para ejercitar los derechos y cumplir las obligaciones que se deriven de su calidad de postor y de contratista hasta la conformidad o liquidación del contrato, según corresponda. El representante común no debe encontrarse impedido, inhabilitado ni suspendido para contratar con el Estado. Para cambiar al representante común, todos los integrantes del consorcio deben firmar (mediante firmas legalizadas o firmas digitales) el documento en el que conste el acuerdo, el cual surte efectos cuando es notificado a la entidad contratante.

Las declaraciones juradas, formatos o formularios previstos en las bases que conforman la oferta deben estar debidamente firmados por el postor (firma manuscrita o digital, según la Ley N° 27269, Ley de Firmas y Certificados Digitales).

- 2.4.7 En el caso de consorcios las declaraciones juradas, formatos o formularios previstos en las bases que conforman la oferta deben estar debidamente firmados por el representante común o por todos los integrantes del consorcio, según corresponda (firma manuscrita o digital, según la Ley N° 27269, Ley de Firmas y Certificados Digitales). En el caso de los documentos que deban suscribir todos los integrantes del consorcio, la firma es seguida de la razón social o denominación de cada uno de ellos. Lo mismo aplica en caso deban ser suscritos en forma independiente por cada integrante del consorcio, de acuerdo con lo establecido en los documentos del procedimiento de selección. En el caso de un consorcio integrado por una persona natural, basta que la persona natural indique debajo de su firma, sus nombres y apellidos completos.

- 2.4.8 La acreditación del requisito de calificación de la experiencia del postor se realiza en base a la documentación aportada por los integrantes del consorcio que se hubieran comprometido a ejecutar conjuntamente las obligaciones vinculadas directamente al objeto materia de la contratación, de acuerdo con lo declarado en la promesa de consorcio. Para ello se debe seguir los siguientes pasos:

- a) Primer paso: obtener el monto de facturación por cada integrante del consorcio, el cual se obtiene de la sumatoria de montos facturados por éste que, a criterio del evaluador han sido acreditados conforme a las bases, correspondiente a las contrataciones ejecutadas en forma individual y/o consorcio.

En caso un integrante del consorcio presente facturación de contrataciones ejecutadas en consorcio, se considera el monto que corresponda al porcentaje de las obligaciones del referido integrante consorcio. Este porcentaje debe estar consignado expresamente en la promesa o en el contrato de consorcio, de lo contrario, no se considera la experiencia ofertada en consorcio.

- b) Segundo paso: verificar si el integrante del consorcio que acredita la mayor experiencia cumple con un determinado porcentaje de participación. En caso la entidad contratante haya establecido en las bases un porcentaje determinado de participación en la ejecución del contrato, para el integrante del consorcio que acredite mayor experiencia, debe verificarse que éste cumple con dicho parámetro a efectos de considerar su experiencia. En el caso de consultoría de obras, la mayor experiencia que se acredita se refiere a la experiencia en la especialidad requerida.
- c) Tercer paso: sumatoria de experiencia de los consorciados. Para obtener la experiencia del consorcio se suma el monto de facturación aportado por cada integrante que cumple con lo señalado previamente.

- 2.4.9 Para calificar la experiencia del postor no se toma en cuenta la documentación presentada por el o los consorciados que asumen las obligaciones referidas a las siguientes actividades:

- i) Actividades de carácter administrativo o de gestión como facturación, financiamiento, aporte de garantías, entre otras.
  - ii) Actividades relacionadas con asuntos de organización interna, tales como representación u otros aspectos que no se relacionan con la ejecución de las prestaciones, entre otras.
- 2.4.10 En los procedimientos de selección por paquete, para la elaboración de las fichas técnicas o los estudios de pre inversión, de proyectos de inversión, según corresponda, y del expediente técnico o documentos equivalente, los integrantes del consorcio deben contar con inscripción en el RNP como proveedores de servicios o consultores de obra, según la obligación asumida en la promesa de consorcio, conforme a lo siguiente:
- i) Los integrantes del consorcio que se hayan obligado a elaborar la ficha técnica o los estudios de preinversión deben encontrarse inscritos en el RNP como proveedores de servicios o como consultores de obras.
  - ii) Los integrantes del consorcio que se hayan obligado a elaborar el expediente técnico deben encontrarse inscritos en el RNP como consultores de obra, en al menos una de las especialidades requeridas por la entidad en función al objeto del procedimiento, siempre que en conjunto cumplan con todas las especialidades requeridas; asimismo, cada integrante del consorcio que se obligue a elaborar el expediente técnico debe contar con inscripción en la categoría que corresponda según el monto de la cuantía del procedimiento de selección o en una categoría superior.
- 2.4.11 Los integrantes del consorcio son responsables de que su inscripción en el RNP se encuentre vigente, así como no estar inhabilitado o suspendido al registrarse como participantes, en la presentación de ofertas, en el otorgamiento de la buena pro y en el perfeccionamiento del contrato.
- 2.4.12 Los integrantes de un consorcio se encuentran obligados solidariamente a responder frente a la entidad contratante por los efectos patrimoniales que ésta sufra como consecuencia de la actuación de dichos integrantes, ya sea individual o conjunta, durante el procedimiento de selección y la ejecución contractual.

## **CAPÍTULO III**

### **RECURSO DE APELACIÓN**

#### **3.1. ACCESO AL EXPEDIENTE DE CONTRATACIÓN**

Una vez otorgada la buena pro, la dependencia encargada de las contrataciones está en la obligación de permitir el acceso de los participantes y postores al expediente de contratación, con excepción de la información calificada como secreta, confidencial o reservada por la normativa de la materia y de aquella correspondiente a las ofertas que no fueron admitidas, a más tardar dentro del día hábil siguiente de haberse solicitado por escrito.

A efectos de recoger la información de su interés, los postores pueden valerse de distintos medios, tales como: (i) la lectura y/o toma de apuntes, (ii) la captura y almacenamiento de imágenes, e incluso (iii) pueden solicitar copia de la documentación obrante en el expediente, siendo que, en este último caso, la entidad contratante debe entregar dicha documentación en el menor tiempo posible, previo pago de la tasa por tal concepto previsto en el Texto Único de Procedimientos Administrativos (TUPA) de la respectiva entidad contratante.

#### **3.2. RECURSO DE APELACIÓN**

A través del recurso de apelación se pueden impugnar los actos dictados durante el desarrollo del procedimiento de selección hasta antes del perfeccionamiento del contrato, incluyendo aquellos que declaren la nulidad de oficio, la cancelación del procedimiento de selección y otros actos emitidos por la entidad contratante que afecten la continuidad de este.

El recurso de apelación se presenta ante la mesa de partes digital o física del Tribunal de Contrataciones Públicas o de la entidad contratante y es resuelto por uno de estos.

#### **3.3. PLAZOS DE INTERPOSICIÓN DEL RECURSO DE APELACIÓN**

La apelación contra el otorgamiento de la buena pro o contra los actos dictados con anterioridad a ella se interpone, como máximo, dentro de los cinco (5) días hábiles siguientes de haberse notificado el otorgamiento de la buena pro a través del SEACE de la Pladicop.

En el caso de la apelación contra los actos dictados con posterioridad al otorgamiento de la buena pro, contra la declaración de nulidad, cancelación y declaratoria de desierto del procedimiento de selección, el plazo indicado en el párrafo precedente se contabiliza desde que se toma conocimiento del acto que se desea impugnar. Se considera que se ha tomado conocimiento en el día de la publicación en el SEACE de la Pladicop del acto que se desea impugnar.

## CAPÍTULO IV DEL CONTRATO

### 4.1. REQUISITOS PARA EL PERFECCIONAMIENTO DEL CONTRATO

Para perfeccionar el contrato, el proveedor o proveedores adjudicados presentan los siguientes requisitos de conformidad con el artículo 88 del Reglamento:

REQUISITO	CONSIDERACIONES ADICIONALES	BASE LEGAL
a) Garantías, salvo de casos excepción.	<p>En los contratos de consultorías, consultorías de obras y servicios de mantenimiento vial el postor ganador de la buena pro presenta una garantía de fiel cumplimiento por una suma equivalente al 10% del monto del contrato original.</p> <p>La garantía de fiel cumplimiento puede ser: (i) fideicomiso, considerando que, para consultorías y servicios de mantenimiento vial, el fideicomiso como garantía de fiel cumplimiento procede solo en caso el plazo de ejecución del contrato supere los 90 días calendario, (ii) carta fianza financiera, (iii) contrato de seguro o (iv) retención de pago.</p> <p>Asimismo, en la sección específica de las bases pueden considerarse la presentación de: i) garantía de fiel cumplimiento de prestaciones accesorias y ii) garantía por adelantos directos, siempre que se cumplan las condiciones señaladas en el Reglamento.</p> <p>La retención de pago como garantía de fiel cumplimiento o de prestaciones accesorias aplica para ítems cuya cuantía adjudicada sea igual o menor a S/ 480 000,00 (cuatrocientos ochenta mil y 00/100 soles) en el caso de consultorías, consultorías de obra y servicios de mantenimiento vial. En el caso de las micro y pequeñas empresas estas pueden otorgar como garantía de fiel cumplimiento la retención de pago por parte de la entidad contratante con independencia de la cuantía de la contratación.</p> <p><b>Excepciones:</b> Conforme a lo dispuesto en el literal a) del artículo 139 del Reglamento, en los contratos de servicios cuyos montos sean menores o iguales a cincuenta (50) UIT, no corresponde presentar garantía de fiel cumplimiento de contrato ni garantía de fiel cumplimiento por prestaciones accesorias. Esta excepción no aplica cuando la sumatoria de los contratos derivados de procedimientos de selección por relación de ítems, adjudicados a un mismo postor, superen el monto señalado.</p>	<p>Numerales 61.4 y 61.5 del artículo 61 de la Ley.</p> <p>Artículos 88, 113, 114, 115, 116, 137, 138, 139 y 178 del Reglamento.</p>
b) Contrato de consorcio, de ser el caso.	<p>En caso el postor ganador de la buena pro sea un consorcio, el contrato de consorcio se formaliza mediante documento privado con firmas legalizadas de cada uno de los integrantes ante notario público, el cual debe cumplir con los siguientes requisitos:</p> <ol style="list-style-type: none"> <li>Contener la información mínima indicada en el numeral 2.3.3 del Capítulo II de las presentes bases.</li> <li>Identificar al integrante del consorcio a quien se efectúa el pago y emite la respectiva factura o, en caso de llevar contabilidad independiente, señalar el Registro Único de Contribuyentes (RUC), del</li> </ol>	<p>Literal b) del artículo 88 del Reglamento</p>

	<p>consorcio.</p> <p>c. Consignar las firmas legalizadas ante notario público de cada uno de los integrantes del consorcio, de sus apoderados o de sus representantes legales, según corresponda.</p> <p>Lo indicado no excluye la información adicional que pueda consignarse en el contrato de consorcio con el objeto de regular su administración interna, como es el régimen y los sistemas de participación en los resultados del consorcio, al que se refiere el artículo 448 de la Ley N° 26887, Ley General de Sociedades.</p> <p>En ningún caso puede aceptarse la presentación de la promesa de consorcio que fue parte de la oferta, independientemente de que dicha promesa contenga firmas legalizadas ante notario.</p>	
<p>c) Código de cuenta interbancaria (CCI) o, en el caso de proveedores no domiciliados, el número de cuenta bancaria y nombre de la entidad bancaria en el exterior.</p>	<p>El CCI es requisito indispensable para realizar una transferencia entre cuentas de bancos diferentes, siendo requerido para efectuar el pago a los proveedores domiciliados en el Perú.</p> <p>Para los proveedores no domiciliados, corresponde el número de cuenta bancaria y nombre de la entidad bancaria en el exterior.</p>	<p>Artículo 67 de la Ley.</p> <p>Artículo 88 del Reglamento.</p>
<p>d) Documento que acredite que cuenta con facultades para perfeccionar el contrato, cuando corresponda.</p>	<p>Corresponde a la vigencia del poder del representante legal que acredite que cuenta con facultades para perfeccionar el contrato. Asimismo, corresponde que el representante legal presente copia de su DNI.</p> <p>En el caso de personas naturales, se solicita la copia del DNI del postor.</p> <p>En el caso de consorcios, además de los documentos mencionados que deben ser presentados por cada uno de los integrantes del consorcio que suscriban la promesa de consorcio, según corresponda, se presenta copia del DNI del representante común del consorcio.</p>	<p>Literal d) del numeral 88.1 del artículo 88 del Reglamento</p>
<p>e) Institución Arbitral elegida por el postor, de corresponder.</p>	<p>Este requisito es obligatorio para todos los contratos que superen las diez (10) UIT<sup>1</sup>. Desde el 1 de enero de 2026, la institución arbitral elegida debe encontrarse inscrita en el Registro de Instituciones Arbitrales y Centros de Administración de Juntas de Prevención y Resolución de Disputas (REGAJU).</p>	<p>Artículos 77, 83 y 84 de la Ley, así como la Décima Disposición Complementaria Transitoria de la Ley.</p> <p>Artículo 88 del Reglamento</p>

#### 4.2. PERFECCIONAMIENTO DEL CONTRATO

El postor ganador de la buena pro debe presentar los requisitos para perfeccionar el contrato dentro del plazo de ocho o cinco días hábiles, según corresponda, contabilizados desde el día siguiente al registro del consentimiento de la buena pro en el SEACE de la Pladipoc o de que ésta haya quedado administrativamente firme, de conformidad con el procedimiento y plazos dispuestos en los artículos 88, 89, 90, 91 y 168 del Reglamento.

<sup>1</sup> De conformidad con el numeral 84.1 del artículo 84 de la Ley, el arbitraje puede ser ad hoc solo en los casos en los que el monto de la controversia no supere las diez (10) UIT.

Cabe indicar que numeral 87.3 del artículo 87 del Reglamento establece que la entidad contratante suscribe el contrato mediante firma digital, en caso de que el postor adjudicado con la buena pro cuente con certificado digital emitido por una entidad de certificación, de acuerdo con la normativa de la materia. Excepcionalmente, la entidad contratante con el debido sustento puede proceder a la firma del contrato mediante medios manuales.

#### **4.3. CONSIDERACIONES PARA LOS CONSORCIOS**

**4.3.1** Las garantías que presenten los consorcios para el perfeccionamiento del contrato durante la ejecución contractual y para la interposición de los recursos impugnativos, además de cumplir con las condiciones establecidas en la Ley y el Reglamento, deben consignar expresamente el nombre completo o la denominación o razón social de los integrantes del consorcio, en calidad de garantizados, de lo contrario no pueden ser aceptadas por las entidades contratantes o el Tribunal de Contrataciones Públicas. No se cumple el requisito antes indicado si se consigna únicamente la denominación del consorcio.

**4.3.2** Para que un consorcio solicite la retención del 10% del monto del contrato original en calidad de garantía de fiel cumplimiento, según lo señalado en el artículo 114 del Reglamento, todos los integrantes del consorcio deben acreditar en su oferta la condición de micro o pequeña empresa, sin perjuicio que puedan acreditarlo al momento del perfeccionamiento del contrato.

#### **4.4. CONSIDERACIONES PARA LAS GARANTÍAS FINANCIERAS**

**4.4.1.** En caso de garantías financieras, estas deben ser incondicionales, solidarias, irrevocables y de realización automática en el país, al solo requerimiento de la respectiva entidad contratante bajo responsabilidad de las empresas que las emiten. Las empresas que emitan garantías financieras deben encontrarse bajo la supervisión directa de la Superintendencia de Banca, Seguros y Administradoras Privadas de Fondos de Pensiones (en adelante, SBS), contar con clasificación de riesgo B o superior, y deben estar autorizadas para emitir garantías o estar consideradas en la última lista de bancos extranjeros de primera categoría que periódicamente publica el Banco Central de Reserva del Perú.

**4.4.2.** La clasificadora de riesgo que asigna la clasificación a la empresa que emite la garantía debe encontrarse listada en el portal web de la SBS (<http://www.sbs.gob.pe/sistema-financiero/clasificadoras-de-riesgo>).

**4.4.3.** Se debe identificar en la página web de la clasificadora de riesgo respectiva, cuál es la clasificación vigente de la empresa que emite la garantía, considerando la vigencia a la fecha de emisión de la garantía. Para fines de lo establecido en el artículo 61 de la Ley, se requiere la clasificación de riesgo B o superior.

**4.4.4.** Si la empresa que otorga la garantía cuenta con más de una clasificación de riesgo emitida por distintas empresas listadas en la sede digital de la SBS, basta que en una de ellas cumpla con la clasificación mínima establecida en la Ley.

**4.4.5.** En caso exista alguna duda sobre la clasificación de riesgo asignada a la empresa emisora de la garantía, se debe consultar a la clasificadora de riesgos respectiva.

**4.4.6.** Además de cumplir con el requisito referido a la clasificación de riesgo, a efectos de verificar si la empresa emisora se encuentra autorizada por la SBS para emitir garantías, debe revisarse la sede digital de dicha entidad (<http://www.sbs.gob.pe/sistema-financiero/relacion-de-empresas-que-se-encuentran-autorizadas-a-emitir-cartas-fianza>).

#### **4.5. CONSIDERACIONES PARA LOS DOCUMENTOS PÚBLICOS Y PRIVADOS EXTENDIDOS EN EL EXTRANJERO**

En el caso que los documentos requeridos para el perfeccionamiento del contrato incluyan documentos públicos extendidos en el exterior, que no les sea aplicable el Convenio de la Apostilla, se debe tener en cuenta que, de conformidad con lo previsto en el artículo 137 del Reglamento Consular del Perú, aprobado mediante Decreto Supremo N° 032-2023-RE<sup>2</sup>, para que estos surtan efectos legales en el Perú deben estar legalizados por los funcionarios consulares peruanos competentes, cuyas firmas deben ser autenticadas posteriormente por el área competente del órgano de línea consular, además de cumplir con los requisitos adicionales que contemple la legislación peruana para su validez en el Perú.

#### 4.6. DISPOSICIONES FINALES

Todos los demás aspectos del presente procedimiento de selección no contemplados en las bases se rigen por la Ley y su Reglamento, así como por las disposiciones legales vigentes.

<sup>2</sup> Decreto Supremo que aprueba el Reglamento Consular del Perú y que modifica el Reglamento de la Ley del Servicio Diplomático de la República en lo que corresponde a los cargos de los funcionarios consulares.



## SECCIÓN ESPECÍFICA

### CONDICIONES ESPECIALES DEL PROCEDIMIENTO DE SELECCIÓN

(EN ESTA SECCIÓN LA ENTIDAD CONTRATANTE DEBE COMPLETAR LA INFORMACIÓN EXIGIDA, DE ACUERDO CON  
LAS INSTRUCCIONES INDICADAS)

## CAPÍTULO I GENERALIDADES

### 1.1. BASE LEGAL

- Ley N° 32069, Ley General de Contrataciones Públicas
- Decreto Supremo N° 009-2025-EF, Decreto supremo que aprueba el Reglamento de la Ley General de Contrataciones Públicas.
- Ley de Presupuesto del Sector Público para el año fiscal [CONSIGNAR EL AÑO FISCAL].
- Ley de Equilibrio Financiero del Presupuesto del Sector Público del año fiscal [CONSIGNAR EL AÑO FISCAL].
- [CONSIGNAR AQUÍ CUALQUIER OTRA NORMATIVA ESPECIAL QUE RIJA EL OBJETO DE CONVOCATORIA].

Las referidas normas incluyen sus respectivas modificaciones, de ser el caso.

### 1.2. ENTIDAD CONTRATANTE

Nombre : **MUNICIPALIDAD DISTRITAL SANTIAGO DE PAUCARAY**  
RUC N° : **20207107213**  
Domicilio legal : **Plaza Principal S/N, Santiago de Paucaray**  
Teléfono: : **990367917**  
Correo electrónico: : **[md.santiagodepaucaray@gmail.com](mailto:md.santiagodepaucaray@gmail.com)**

### 1.3. OBJETO DE LA CONVOCATORIA

El presente procedimiento de selección tiene por objeto la **CONTRATACIÓN DE SERVICIOS DE CONSULTORIA PARA LA ELABORACIÓN DEL EXPEDIENTE TÉCNICO, PARA EL PROYECTO DE INVERSIÓN PÚBLICA: “MEJORAMIENTO Y AMPLIACIÓN DEL SERVICIO DE AGUA POTABLE RURAL Y MEJORAMIENTO Y AMPLIACIÓN DEL SERVICIO DE ALCANTARILLADO U OTRAS FORMAS DE DISPOSICIÓN SANITARIA DE EXCRETAS EN SISTEMA DE SANEAMIENTO DE CENTRO POBLADO AUTAMA DEL DISTRITO DE SANTIAGO DE PAUCARAY - PROVINCIA DE SUCRE - DEPARTAMENTO DE AYACUCHO” CON CÓDIGO ÚNICO DE INVERSIÓN N° 2665379.**

#### Importante para la entidad contratante

- *En caso de procedimientos de selección según relación de ítems o por paquete consignar el detalle del objeto de estos.*
- *En caso de proyectos de inversión, se debe consignar el servicio materia de la convocatoria, y no la denominación del proyecto, salvo que ambos coincidan.*

*Esta nota debe ser eliminada una vez culminada la elaboración de las bases.*

### 1.4. CUANTÍA DE LA CONTRATACIÓN<sup>3</sup>

La cuantía de la contratación asciende a S/ 90,000.00 (NOVENTA MIL CON 00/100), incluidos los impuestos de ley y cualquier otro concepto que incida en el costo total de la ejecución de la contratación

<sup>3</sup> El monto de la cuantía de la contratación indicado en esta sección de las bases no debe diferir del monto de la cuantía de la contratación consignado en la ficha del procedimiento de selección en el SEACE de la Pladico. No obstante, de existir contradicción entre estos montos, prima el monto de la cuantía de la contratación indicado en las bases.

**1.5. EXPEDIENTE DE CONTRATACIÓN**

El expediente de contratación fue aprobado el ANEXO N° 2 FORMATO DE APROBACIÓN DEL EXPEDIENTE DE CONTRATACIÓN

**1.6. FUENTE DE FINANCIAMIENTO**

RECURSOS ORDINARIOS

## CAPÍTULO II DEL PROCEDIMIENTO DE SELECCIÓN

### 2.1 CRONOGRAMA DEL PROCEDIMIENTO DE SELECCIÓN

Según el cronograma de la ficha de selección de la convocatoria publicada en el SEACE de la PladicoP.

### 2.2 CONTENIDO DE LAS OFERTAS

La oferta contiene un índice de documentos<sup>4</sup> y la siguiente documentación:

#### 2.2.1 Documentación de presentación obligatoria

##### 2.2.1.1 Documentos para la admisión de la oferta:

Los evaluadores verifican la presentación de los documentos señalados en el presente acápite. De no cumplir con lo requerido, la oferta se considera no admitida. Los evaluadores no pueden incorporar documentos adicionales para la admisión de la oferta a los establecidos en este acápite.

- a) Declaración jurada de datos del postor. **(Anexo N° 1)**
- b) Pacto de integridad **(Anexo N° 2)**
- c) Documento que acredite la representación de quien suscribe la oferta.

En caso de persona jurídica, copia del certificado de vigencia de poder del representante legal, apoderado o mandatario designado para tal efecto.

En caso de persona natural, copia del documento nacional de identidad o documento análogo. Cuando la persona natural cuente con apoderado, copia del poder otorgado y copia del documento nacional de identidad o documento análogo del apoderado.

En el caso de consorcios, estos documentos deben ser presentados por cada uno de los integrantes del consorcio que suscriba la promesa de consorcio, según corresponda.

#### **Advertencia**

*De acuerdo con el artículo 4 del Decreto Legislativo N° 1246, Decreto Legislativo que aprueba diversas medidas de simplificación administrativa, las entidades están prohibidas de exigir a los administrados o usuarios la información que puedan obtener directamente mediante la interoperabilidad a que se refieren los artículos 2 y 3 de dicho Decreto Legislativo. En esa medida, si la entidad contratante es usuaria de la Plataforma de Interoperabilidad del Estado – PIDE<sup>5</sup> y siempre que el servicio web se encuentre activo en el Catálogo de Servicios de dicha plataforma, no corresponde exigir el certificado de vigencia de poder y/o documento nacional de identidad.*

- d) Declaración jurada declarando que: (i) es responsable de la veracidad de los documentos e información de la oferta, y (ii) no se encuentra impedido para contratar con el Estado, de acuerdo con el artículo 33 de la Ley. **(Anexo N° 3)**
- e) Promesa de consorcio con firmas digitales, o en su defecto, firmas legalizadas, de ser el caso, en la que se consigne los integrantes, el representante común, el domicilio común y las obligaciones a las que se compromete cada uno de los integrantes del consorcio,

<sup>4</sup> La omisión del índice no determina la no admisión de la oferta.

<sup>5</sup> Para mayor información de las Entidades usuarias y del Catálogo de Servicios de la Plataforma Nacional de Interoperabilidad – PIDE ingresar al siguiente enlace <https://www.gob.pe/741-plataforma-nacional-de-interoperabilidad>

así como el porcentaje equivalente a dichas obligaciones. (**Anexo N° 4**)

- f) Documentación que acredite la desafectación del impedimento, en caso el proveedor al registrarse como participante hubiera presentado la Declaración Jurada de Desafectación del Impedimento (**Anexo N° 5**), de conformidad con el numeral 39.4 del artículo 39 del Reglamento

**Advertencia**

*El requisito indicado en el literal f) únicamente se solicita al proveedor que al registrarse hubiera presentado la Declaración Jurada de Desafectación del Impedimento.*

- g) Oferta económica (**Anexo N° 6**). En caso el requerimiento contenga prestaciones accesorias, la oferta económica individualiza los montos correspondientes a las prestaciones principales y las prestaciones accesorias.

En la oferta económica se incluye la estructura de costos, en el caso de consultoría de obras y de mantenimiento vial que incluye el diseño de la operación y mantenimiento.

### 2.2.1.2 Documentos para acreditar los requisitos de calificación

Incorporar en la oferta los documentos que acreditan los “**Requisitos de Calificación**” que se detallan en el Capítulo III de la presente sección de las bases.

**Importante para la entidad contratante**

*Se recuerda que la implementación de la Ficha Única del Proveedor (FUP) es progresiva. Asimismo, el Reglamento señala que el OECE informa mediante comunicado la implementación de los rubros de información que componen la FUP, así como la fecha a partir de la cual las entidades contratantes no pueden exigir la presentación a los proveedores de dicha documentación en los procedimientos de selección, debiendo verificarla directamente en la FUP.*

*Esta nota deberá ser eliminada una vez culminada la elaboración de las bases.*

### 2.2.2 Documentación de presentación facultativa:

- 2.2.2.1 Incorporar en la oferta los documentos que acreditan los “**Factores de Evaluación**” establecidos en el Capítulo IV de la presente sección de las bases, a efectos de obtener el puntaje previsto en dicho Capítulo para cada factor.
- 2.2.2.2 Aquellos proveedores que sean MYPES pueden presentar la solicitud de bonificación del cinco por ciento (5%) por tener la condición de micro y pequeña empresa (**Anexo N° 17**).
- 2.2.2.3 En el caso de los proveedores que gocen del beneficio de la exoneración del IGV previsto en la Ley N° 27037, Ley de Promoción de la Inversión en la Amazonía, presentan adicionalmente una Declaración Jurada de cumplimiento de condiciones para la aplicación de la exoneración del IGV. (**Anexo N° 13**).
- 2.2.2.4 En el caso de los proveedores con domicilio en la provincia donde se presta el servicio o en las provincias colindantes, sean o no pertenecientes al mismo departamento o región, estos presentan adicionalmente la “Solicitud de Bonificación del diez por ciento (10%) por servicios prestados fuera de la provincia de Lima y Callao” (**Anexo N° 14**). El domicilio es el consignado en la constancia de inscripción ante el RNP.

**Advertencia**

*Los evaluadores no pueden exigir al postor la presentación de documentos que no hayan sido indicados en los acápite “Documentos para la admisión de la oferta”, “Requisitos de calificación” y “Factores de evaluación”.*

**Importante para la entidad contratante**

Esta disposición **solo** debe ser incluida en el caso de procedimientos de selección cuya cuantía de la contratación sea igual o menor a cincuenta (50) UIT:

En caso el participante o postor opte por presentar recurso de apelación y por otorgar la garantía mediante depósito en cuenta bancaria, se debe realizar el abono en:

N° de : [.....]  
Cuenta

Banco : [.....]

N° CCI<sup>6</sup> : [.....]

”

Incorporar a las bases o eliminar, según corresponda.

### 2.3 REQUISITOS PARA PERFECCIONAR EL CONTRATO

El postor ganador de la buena pro debe presentar los siguientes documentos para perfeccionar el contrato:

- Garantía de fiel cumplimiento del contrato, autorización de retención (**Anexo 7**) o declaración jurada comprometiéndose a presentar la garantía mediante fideicomiso (**Anexo 8**), de ser el caso. [ELIMINAR ESTE LITERAL EN CASO NO CORRESPONDA SOLICITAR GARANTÍA DE FIEL CUMPLIMIENTO POR LAS EXCEPCIONES CONTEMPLADAS EN EL ARTICULO 139 DEL REGLAMENTO].
- Garantía de fiel cumplimiento por prestaciones accesorias, o autorización de retención (**Anexo 7**), de ser el caso. [ELIMINAR ESTE LITERAL EN CASO NO SE HAYA PREVISTO EN EL REQUERIMIENTO PRESTACIONES ACCESORIAS].
- Contrato de consorcio con firmas legalizadas ante notario público de cada uno de los integrantes de ser el caso.
- Código de cuenta interbancaria (CCI) o, en el caso de proveedores no domiciliados, el número de su cuenta bancaria y nombre de la entidad bancaria en el exterior.
- Copia de la vigencia del poder del representante legal del postor que acredite que cuenta con facultades para perfeccionar el contrato, cuando corresponda.
- Copia de DNI del postor en caso de persona natural o de su representante legal en caso de persona jurídica.
- Autorización de notificaciones durante la ejecución del contrato al correo electrónico contemplado en el contrato (**Anexo N° 9**).
- El detalle de los precios unitarios y gastos generales del precio ofertado.
- El detalle del precio de la oferta de cada uno de los servicios que conforman el paquete [INCLUIR SOLO SI LA CONTRATACIÓN ES POR PAQUETE, CASO CONTRARIO, ELIMINAR ESTE LITERAL].
- Institución Arbitral elegida por el postor (**Anexo N° 10**).
- Copia de la documentación para acreditar los requisitos de calificación correspondientes a la capacidad técnica y profesional, de corresponder.
- Plan de trabajo con la memoria descriptiva de acuerdo al artículo 168 del Reglamento, en caso no haya sido evaluado durante el procedimiento de selección.
- [REQUERIR LA PRESENTACIÓN DE OTROS DOCUMENTOS, EN CASO SE HAYA SUSTENTADO EN LA ESTRATEGIA DE CONTRATACIÓN].
- Declaración Jurada actualizada de Desafectación de Impedimento (**Anexo N° 15**) y la documentación que acredite dicha desafectación.

<sup>6</sup> En caso de transferencia interbancaria.

### Advertencia

- El requisito indicado en el literal n) únicamente se solicita si el postor adjudicado hubiera presentado la Declaración Jurada de Desafectación del Impedimento en el procedimiento de selección.
- De acuerdo con el artículo 4 del Decreto Legislativo N° 1246, las entidades están prohibidas de exigir a los administrados o usuarios la información que puedan obtener directamente mediante la interoperabilidad a que se refieren los artículos 2 y 3 de dicho Decreto Legislativo. En esa medida, si la entidad contratante es usuaria de la Plataforma de Interoperabilidad del Estado – PIDE<sup>7</sup> y siempre que el servicio web se encuentre activo en el Catálogo de Servicios de dicha plataforma, no corresponde exigir los documentos previstos en los literales e) y f) del presente numeral.
- En caso el postor declare la inaplicabilidad del impedimento Tipo 4.D del inciso 4 del numeral 30.1 del artículo 30 de la Ley, referido a las personas inscritas en el Registro de Deudores Alimentarios Morosos del Poder Judicial (REDAM) presenta la Declaración Jurada respectiva (Anexo N° 18).

## 2.4 PERFECCIONAMIENTO DEL CONTRATO

- 2.4.1 El contrato se perfecciona con la suscripción del documento que lo contiene. La entidad contratante suscribe el contrato mediante firma digital, en caso de que el postor adjudicado con la buena pro cuente con certificado digital emitido por una entidad de certificación, de acuerdo con la normativa de la materia. Excepcionalmente, la entidad contratante con el debido sustento puede proceder a la firma del contrato mediante medios manuales.
- 2.4.2 El contrato firmado digitalmente se remite a la siguiente dirección electrónica: [CONSIGNAR DIRECCIÓN ELECTRONICA PARA REMITIR EL CONTRATO FIRMADO], en caso de no contar con firma digital, la suscripción del contrato se realiza en MESA DE PARTES DE LA ENTIDAD, sito en PLAZA PRINCIPAL DE PAUCARAY S/N.

### Importante para la entidad contratante

En caso el procedimiento de selección se lleve a cabo por relación de ítems, **o en aplicación del numeral 87.1 del artículo 87 del Reglamento**, se puede perfeccionar el contrato con la recepción de una orden de servicio, siempre que el monto de la contratación no supere lo establecido para un concurso público abreviado y que la ejecución contractual no supere el año fiscal, en ese caso, se reemplaza este numeral por lo siguiente:

2.4.1 El contrato se perfecciona mediante la recepción de la orden de servicios.

**Esta nota debe ser eliminada una vez culminada la elaboración de las bases**

<sup>7</sup> Para más información de las entidades usuarias y del Catálogo de Servicios de la Plataforma de Interoperabilidad del Estado – PIDE ingresar al siguiente enlace <https://www.gob.pe/741-plataforma-nacional-de-interoperabilidad>

# CAPÍTULO III

## REQUERIMIENTO DE CONSULTORIA DE OBRA



**MUNICIPALIDAD DE SANTIAGO DE PAUCARAY**

Provincia de Sucre - Ayacucho

Creado por Ley N°14079 de fecha 21 de mayo de 1962

RUC N°20207107213



Sub Gerente de Infraestructura y Obras Públicas

### TERMINOS DE REFERENCIA

Órgano y/o Unidad Orgánica	: SUB GERENCIA DE INFRAESTRUCTURA Y OBRAS PÚBLICAS
Denominación de la Contratación	: "MEJORAMIENTO Y AMPLIACION DEL SERVICIO DE AGUA POTABLE RURAL Y MEJORAMIENTO Y AMPLIACION DEL SERVICIO DE ALCANTARILLADO U OTRAS FORMAS DE DISPOSICIÓN SANITARIA DE EXCRETAS EN SISTEMA DE SANEAMIENTO DE CENTRO POBLADO AUTAMA DEL DISTRITO DE SANTIAGO DE PAUCARAY - PROVINCIA DE SUCRE - DEPARTAMENTO DE AYACUCHO" con CUI N° 2665379.

#### 3.1. FINALIDAD PÚBLICA DE LA CONTRATACIÓN

Este proyecto tiene como finalidad de mejorar las condiciones sanitarias en el Centro Poblado de Autama, lo cual contempla la ejecución de obras de mejoramiento y ampliación del sistema de agua potable y Mejoramiento del Servicio de Disposición Sanitaria de Excretas, permitiendo que la población beneficiaria, cuenten con un mejor sistema integral de abastecimiento de agua, reduciendo el riesgo de enfermedades en la población. El problema fundamental que se pretende solucionar con esta obra es el inadecuado servicio de agua, y Mejoramiento del Servicio de Disposición Sanitaria de Excretas, lo que genera condiciones insalubres como también la falta de abasteciendo de agua potable a las localidades mencionadas. Como consecuencia del inadecuado servicio de agua potable y Disposición Sanitaria de Excretas los pobladores viven en el riesgo de contraer enfermedades.

#### 3.2 DESCRIPCION GENERAL

Nombre del Proyecto de Inversión	: "MEJORAMIENTO Y AMPLIACION DEL SERVICIO DE AGUA POTABLE RURAL Y MEJORAMIENTO Y AMPLIACION DEL SERVICIO DE ALCANTARILLADO U OTRAS FORMAS DE DISPOSICIÓN SANITARIA DE EXCRETAS EN SISTEMA DE SANEAMIENTO DE CENTRO POBLADO AUTAMA DEL DISTRITO DE SANTIAGO DE PAUCARAY - PROVINCIA DE SUCRE - DEPARTAMENTO DE AYACUCHO"
Código Único de Inversión	: N° 2665379.
Ubicación	:
Localidad	: Centro Poblado de Autama
Distrito	: Santiago de Paucaray
Provincia	: Sucre
Departamento	: Ayacucho
Especialidad	: Saneamiento y afines
Subespecialidad	: Infraestructura para agua potable y alcantarillado
Tipología	: afines
Objeto de la Contratación	: "MEJORAMIENTO Y AMPLIACION DEL SERVICIO DE AGUA POTABLE RURAL Y MEJORAMIENTO Y AMPLIACION DEL SERVICIO DE ALCANTARILLADO U OTRAS FORMAS DE DISPOSICIÓN SANITARIA DE EXCRETAS EN SISTEMA DE SANEAMIENTO DE CENTRO POBLADO AUTAMA DEL DISTRITO DE SANTIAGO DE PAUCARAY - PROVINCIA DE SUCRE - DEPARTAMENTO DE AYACUCHO"
Nivel de Estudio	: Expediente Técnico





## MUNICIPALIDAD DE SANTIAGO DE PAUCARAY

Provincia de Sucre - Ayacucho

Creado por Ley N°14079 de fecha 21 de mayo de 1962

RUC N°20207107213



Sub Gerente de Infraestructura y Obras Públicas

### 3.3 TÉRMINOS DE REFERENCIA

#### 3.3.1. CONTENIDO MINIMO DEL EXPEDIENTE TECNICO

##### i. Citas y Referencias:

- Quando en el presente documento se mencione la palabra "Ley", sin especificarla se entenderá que se está haciendo referencia directa a la ~~Ley de Contrataciones del Estado aprobada mediante Decreto Legislativo N° 30225~~ Ley General de Contrataciones del Estado en Perú Ley N° 32069.
- Bajo el mismo concepto, la mención al término "Reglamento" se entenderá como referida al ~~Reglamento de la Ley N° 30225, Ley de Contrataciones del Estado, aprobado mediante DECRETO SUPREMO N° 344-2018-EF, incluidas sus ampliatorias y modificatorias.~~ su reglamento, aprobado por el Decreto Supremo N° 009-2025-EF.
- El término "El Postor", hace referencia a la persona natural ó jurídica que, legalmente capacitada, participa en el proceso selectivo para lo contratación de la elaboración del expediente técnico detallado que se regirá a través de los presentes Términos de Referencia.
- El término "Consultor", hace referencia al postor que ha obtenido la buena pro del proceso de selección.
- La expresión "Términos de Referencia" hace referencia directa al presente documento.
- El término "la Entidad", hace referencia directa a la Municipalidad Distrital de Santiago de Paucaray.
- El término "Revisores", corresponde al grupo de profesionales que se encargará de revisar y dar conformidad al estudio, informes, proyecto y expediente técnico detallado.
- La mención al término "Proyectista", hace referencia directa a la persona natural o jurídica que ha elaborado los estudios o la información técnica del expediente técnico de la obra, siendo el responsable El Consultor.

##### ii. NORMATIVIDAD LEGAL

La elaboración del expediente técnico deberá realizarse de acuerdo con las disposiciones legales y normas técnicas vigentes:

- ❖ Reglamento nacional de edificaciones y sus modificaciones.
- ❖ ~~Ley N° 30225: Ley de contrataciones del estado, modificado por el Decreto Legislativo N° 1444.~~
- ❖ ~~Decreto supremo N° 344-2018-EF: reglamento de la ley de contrataciones del estado, modificaciones por el decreto supremo N° 377-2019-EF, decreto supremo N° 168-2020-EF, decreto supremo N° 250-2020-EF y el decreto supremo N° 162-2021-EF.~~
- ❖ Ley General de Contrataciones del Estado en Perú Ley N° 32069, y su reglamento, aprobado por el Decreto Supremo N° 009-2025-EF
- ❖ Ley N° 32185 – Ley de presupuesto del sector público para el año fiscal 2025.
- ❖ Ley N° 32186 – Ley de equilibrio financiero del presupuesto del sector público para el año fiscal del 2025.
- ❖ Ley N° 28411 Ley General De Sistema Nacional De Presupuesto.
- ❖ Resolución ministerial N° 249-2020-VIVIENDA.
- ❖ Normas sanitarias del ministerio de salud.
- ❖ Ley de modernización de los servicios de saneamiento.
- ❖ Ley orgánica de municipalidades Ley N° 27972





## MUNICIPALIDAD DE SANTIAGO DE PAUCARAY

Provincia de Sucre - Ayacucho

Creado por Ley N°14079 de fecha 21 de mayo de 1962

RUC N°20207107213



Sub Gerente de Infraestructura y Obras Públicas

### iii. UBICACIÓN, LIMITE Y ACCESO AL AREA DE INFLUENCIA DEL PROYECTO

#### a. Ubicación:

El Proyecto se encuentra dentro de la jurisdicción del Distrito de Santiago de Paucaray, pertenece la Provincia de Sucre, en la Región de Ayacucho.

Se encuentra ubicado en:

- ❖ Departamento : Ayacucho
- ❖ Provincia : Sucre
- ❖ Distrito : Santiago de Paucaray
- ❖ Lugar : Autama

Cuadro N. ° 1.1: Descripción geográfica del área en estudio.

REGIÓN	PROVINCIA		DISTRITO		COD UBIGEO DISTRITAL	ZONA GEOGRÁFICA
AYACUCHO	SUCRE		SANTIAGO DE PAUCARAY		0 50910	SIERRA
LOCALIDAD	COORDENADAS GEOGRÁFICAS		COORDENADAS UTM		ALTURA (msnm)	COD UBIGEO CC PP
	LATITUD S	LONGITUD O	E	N	Z	
AUTAMA	14° 6'30.06"S	73°38'59.03"O	645760	8439872	3,805	509100020

Fuente: Google Earth. INEI – Centros Poblados Elaboración Propia

Mapa N° 1.1: Ubicación Nacional del Perú y el Mapa de la Región Ayacucho

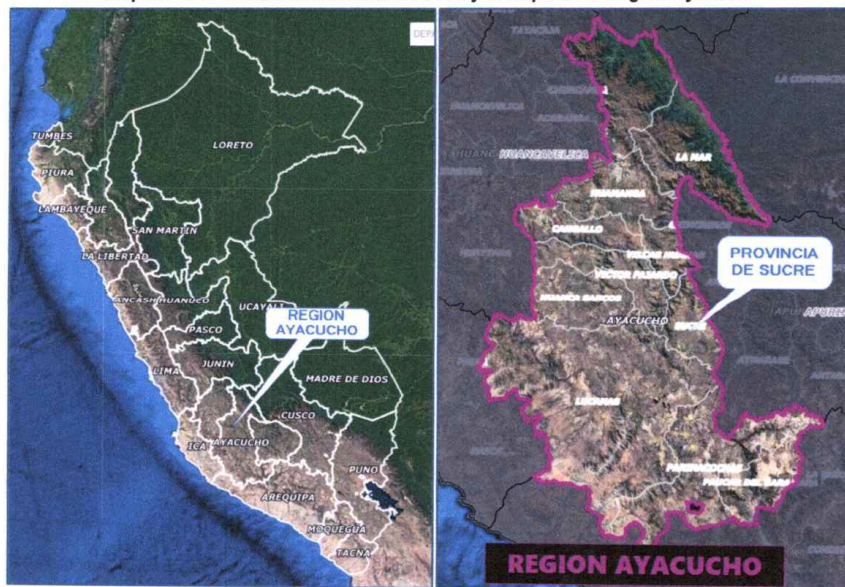



## MUNICIPALIDAD DE SANTIAGO DE PAUCARAY

Provincia de Sucre - Ayacucho

Creado por Ley N°14079 de fecha 21 de mayo de 1962

RUC N°20207107213



Sub Gerente de Infraestructura y Obras Públicas



Fuente: Geo inverte. Elaboración: Equipo de Trabajo.

Mapa N° 1.2: Mapa del Distrito de Santiago de Paucaray



Fuente: Google Earth / Elaboración: Equipo de trabajo.





## MUNICIPALIDAD DE SANTIAGO DE PAUCARAY

Provincia de Sucre - Ayacucho

Creado por Ley N°14079 de fecha 21 de mayo de 1962

RUC N°20207107213



Sub Gerente de Infraestructura y Obras Públicas

Mapa N° 1.3: Vista satelital del CC PP de Autama



Fuente: Google Earth / Elaboración: Equipo de trabajo.

b. **Limites:**

Los límites del Distrito de Santiago de Paucaray presentan accidentes naturales como quebradas, ríos, acuíferos, teniendo los siguientes límites:





## MUNICIPALIDAD DE SANTIAGO DE PAUCARAY

Provincia de Sucre - Ayacucho

Creado por Ley N°14079 de fecha 21 de mayo de 1962

RUC N°20207107213



Sub Gerente de Infraestructura y Obras Públicas

LIMITES DEL DISTRITO DE SANTIAGO DE PAUCARAY			
NORTE	SUR	ESTE	OESTE
Distrito de Paico	Distrito de Soras	Distrito de Soras y distrito de Huayana	Distrito de San Salvador de Quije y Distrito de Soras

Mapa N° 1.4: Vista satelital de los límites del Distrito de Paucaray



Fuente: Google Earth / Elaboración: Equipo de trabajo.

### c. Accesos al proyecto.

Los accesos viales terrestres que interconectan al distrito de Santiago de Paucaray, son de nivel interprovincial. Una vía de interconexión nacional desde la capital de nuestro país por la carretera Panamericana Sur hasta San Clemente, siguiendo por desvío para Ayacucho por Vía Libertadores. Desde la ciudad de Ayacucho se conecta por la carretera Ayacucho – Abancay hasta Abra Toccto, siguiendo por el desvío hacia Provincia de Sucre – Querobamba pasando por Cangallo, Huancapi hasta llegar hasta la ciudad de Querobamba capital de la provincia de Sucre.

VÍAS DE INTERCONEXIÓN NACIONAL CON EL DISTRITO					
N°	TRAMO		RUTA	TIPO VÍA	DISTANCIA (KM)
	ORIGEN	DESTINO			
1	Ayacucho	Toccto	003S	Asfaltado	43.30
2	Toccto	Condorcococha	D103	Asfaltado	16.40
3	Condorcococha	Cangallo		Asfalto Bicapa	40.30
4	Cangallo	Huancapi		Asfalto Bicapa	24.00
5	Huancapi	Querobamba		Asfalto Bicapa	111.00
6	Querobamba	Santiago de Paucaray		Asfalto Bicapa	45.00
7	TOTAL				280.00



### iv. ESPECIALIDAD DE LA CONSULTORIA

El postor será persona natural y/o jurídica, debiendo estar inscrito en el registro nacional de proveedores, como consultor según la Especialidades de la Ley 32069 en: 3 - Consultoría en obras de saneamiento y





## MUNICIPALIDAD DE SANTIAGO DE PAUCARAY

Provincia de Sucre - Ayacucho

Creado por Ley N°14079 de fecha 21 de mayo de 1962

RUC N°20207107213



Sub Gerente de Infraestructura y Obras Públicas

afines - Categoría "B" o superior y no encontrándose con el registro de inhabilitados para contratar con el estado.

### a. Descripción de consultoría

Formulación de expediente técnico, bajo los parámetros del Ministerio de Vivienda y Construcciones. El consultor deberá tener UN PLENO CONOCIMIENTO respecto a las EXIGENCIAS TÉCNICAS, LEGALES Y ADMINISTRATIVAS para la aprobación de un expediente técnico en el sector saneamiento rural, bajo los siguientes parámetros legales:

**RESOLUCIÓN MINISTERIAL N° 155-2017-VIVIENDAR**, Requisitos de Admisibilidad y Criterios de Evaluación para priorizarla asignación de recursos a las inversiones en el sector Saneamiento, en el marco de los lineamientos de la Política Nacional de Saneamiento y la normatividad vigente, cuya ejecución está sujeta al cumplimiento de lo previsto en la presente norma y en los convenios que se suscriban con las entidades solicitantes.

**RESOLUCIÓN DIRECTORAL N° 088.1-2017/VIVIENDA/VMCS/PNSR**, aprueba la Directiva N° 01-2017-VIVIENDA/VMCS/PNSR "procedimiento para priorizarla asignación de recursos a las inversiones en el sector de saneamiento en el ámbito rural".

**RESOLUCIÓN MINISTERIAL N° 258-2017/VIVIENDA**, Crean Plataforma de Registro, Evaluación y Seguimiento de Expedientes Técnicos- PRESET.

**RESOLUCIÓN MINISTERIAL N° 253-2021-VIVIENDA**.

**RESOLUCIÓN DIRECTORAL 528-2021/VIVIENDAJVMCS/PNSR**

Otras normas actuales.

El consultor deberá ACOGERSE A LAS MODIFICACIONES DE LA NORMATIVIDAD en el proceso de formulación, por consiguiente, deberá realizar previas coordinaciones con los profesionales del Ministerio de Vivienda, Construcción y Saneamiento (PRESET) y los profesionales de la Sub Gerencia de Infraestructura y Obras Públicas de la municipalidad Distrital de Santiago de Paucaray.

### v. DESCRIPCIÓN DEL PROYECTO

El presente proyecto denominado "MEJORAMIENTO Y AMPLIACION DEL SERVICIO DE AGUA POTABLE RURAL Y MEJORAMIENTO Y AMPLIACION DEL SERVICIO DE ALCANTARILLADO U OTRAS FORMAS DE DISPOSICIÓN SANITARIA DE EXCRETAS EN SISTEMA DE SANEAMIENTO DE CENTRO POBLADO AUTAMA DEL DISTRITO DE SANTIAGO DE PAUCARAY - PROVINCIA DE SUCRE - DEPARTAMENTO DE AYACUCHO", CON CÓDIGO ÚNICO DE INVERSIÓN N° 2665379, contempla realizar el Expediente Técnico para solucionar la problemática planteada, por ello se plantea realizar las siguientes actividades contemplados en el estudio de Pre inversión aprobado, los cuales son:





## MUNICIPALIDAD DE SANTIAGO DE PAUCARAY

Provincia de Sucre - Ayacucho

Creado por Ley N°14079 de fecha 21 de mayo de 1962

RUC N°20207107213



Sub Gerente de Infraestructura y Obras Públicas

En el servicio de Agua potable:

A.		SISTEMA DE AGUA POTABLE						Documento de Disponibilidad de Terreno o de Arreglo institucional
Naturaleza de acción	Componentes / Activo	Tipo de Factor Productivo	Unidad Física		Dimensión Física		Tipo de Tecnología	
Sistema por tratamiento	gravedad sin		U.M.	Cantidad	U.M.	Cantidad		
Construcción	SISTEMA DE CAPTACIÓN (TIPO MANANTIAL DE LADERA CONCENTRADO - 01 UNID)	Infraestructura	Nro	1	Lps	0.66	CONCRETO ARMADO F'C=210 KG/CM2, ALEROS DE F'C=175 KG/CM2. INCLUYE CERCO PERIMÉTRICO CON MALLA OLÍMPICA	ACTA DE LIBRE DISPONIBILIDAD DE TERRENOS (donación) Y ARREGLOS INSTITUCIONALES
Construcción	LINEA DE CONDUCCIÓN (2142.2 ML)	Infraestructura	m	2142.2	mm	52	Tubería PVC SAP C-10, NT 399.002. Los diámetros son de 2 PULG.	ACTA DE LIBRE DISPONIBILIDAD DE TERRENOS (donación) Y ARREGLOS INSTITUCIONALES
Construcción	CÁMARA ROMPEPRESIÓN TIPO 6 (1 UNID)	Infraestructura	Nro	1	Nro	1	Concreto F'C=210Kg/cm2	ACTA DE LIBRE DISPONIBILIDAD DE TERRENOS (donación) Y ARREGLOS INSTITUCIONALES
Construcción	CRUCE AÉREO 15 m	Infraestructura	Nro	1	Nro	15	Columnas de Concreto F'C=210Kg/cm2 y cámaras de anclaje de F'C=175Kg/cm2	ACTA DE LIBRE DISPONIBILIDAD DE TERRENOS (donación) Y ARREGLOS INSTITUCIONALES
	RESERVORIO EXISTENTE OPTIMIZADO	Infraestructura					Optimización de Reservorio Existente de naturaleza de Concreto F'C=210Kg/cm2	ACTA DE LIBRE DISPONIBILIDAD DE TERRENOS (donación) Y ARREGLOS INSTITUCIONALES
Implementación	CASETA DE VÁLVULAS (1 unid)	Infraestructura	Nro	1	Nro	1	Optimización de la Caseta de Válvulas, con el proyecto se implementarán sus accesorios	ACTA DE LIBRE DISPONIBILIDAD DE TERRENOS (donación) Y ARREGLOS INSTITUCIONALES
Construcción	LÍNEA DE ADUCCIÓN Y DISTRIBUCIÓN (10468.15ML)	Infraestructura	m	10468.15	mm	43.4	Tubería PVC SAP C-10, NT 399.002. Los diámetros son de 3/4 pul, 1 PULG y DE 1 1/2 PULG.	ACTA DE LIBRE DISPONIBILIDAD DE TERRENOS (donación) Y ARREGLOS INSTITUCIONALES
Construcción	CONEXIONES DOMICILIARIAS (234 UND)	Infraestructura	Nro	234	Nro	234	Incluye accesorios para conectar el agua a cada domicilio y caja de registro	ACTA DE LIBRE DISPONIBILIDAD DE TERRENOS (donación) Y ARREGLOS INSTITUCIONALES
Construcción	VÁLVULA DE CONTROL (12 UNID)	Infraestructura	Nro	12	Nro	12	Concreto F'C=175 Kg/cm2	ACTA DE LIBRE DISPONIBILIDAD DE TERRENOS (donación) Y ARREGLOS INSTITUCIONALES





## MUNICIPALIDAD DE SANTIAGO DE PAUCARAY

Provincia de Sucre - Ayacucho

Creado por Ley N°14079 de fecha 21 de mayo de 1962

RUC N°20207107213



Sub Gerente de Infraestructura y Obras Públicas

Construcción	VÁLVULA DE PURGA (12 UNID)	Infraestructura	Nro	12	Nro	12	Concreto Kg/cm2	F'c=175	ACTA DE LIBRE DISPONIBILIDAD DE TERRENOS (donación) Y ARREGLOS INSTITUCIONALES
Construcción	VÁLVULA DE AIRE (4 UNID)	Infraestructura	Nro	4	Nro	4	Concreto Kg/cm2	F'c=175	ACTA DE LIBRE DISPONIBILIDAD DE TERRENOS (donación) Y ARREGLOS INSTITUCIONALES

### En el servicio de alcantarillado sanitario

SISTEMA DE ALCANTARILLADO SANITARIO									
C			Unidad Física		Dimensión Física		Tipo de Tecnología	Documento de Disponibilidad de Terreno o de Arreglo Institucional	
Naturaleza de acción	Componentes / Activo	Tipo de Factor Productivo	U.M.	Cantidad	U.M.	Cantidad			
Construcción	RED DE ALCANTARILLADO Y EMISOR (5944.99 ML)	Infraestructura	m	5944.99	mm	200	TUBERIA PVC UF NTP 4435. se proyectan tuberías de 6 PULG para las redes colectoras faltantes, y tubería de 200 mm para el nuevo tramo de Emisor y Efluente.	ACTA DE LIBRE DISPONIBILIDAD DE TERRENOS (donación) Y ARREGLOS INSTITUCIONALES	
Construcción	CONSTRUCCION DE BUZONES (43 UNID)	Infraestructura	Nro	43	Nro	43	CONCRETO F'C=210 KG/CM2	ACTA DE LIBRE DISPONIBILIDAD DE TERRENOS (donación) Y ARREGLOS INSTITUCIONALES	
Construcción	CONEXIONES DOMICILIARIAS DE ALCANTARILLADO (233 UNID)	Infraestructura	Nro	233	Nro	233	Cajas de concreto prefabricado e incluye accesorios.	ACTA DE LIBRE DISPONIBILIDAD DE TERRENOS (donación) Y ARREGLOS INSTITUCIONALES	

### En el servicio de Tratamiento de Aguas Residuales

D		SISTEMA DE TRATAMIENTO DE AGUAS RESIDUALES						
Naturaleza de acción	Componentes / Activo	Tipo de Factor Productivo	Unidad Física		Dimensión Física		Tipo de Tecnología	Documento de Disponibilidad de Terreno o de Arreglo institucional
			U.M.	Cantidad	U.M.	Cantidad		
Construcción	Emisor (PTAR) (ingreso)	Infraestructura	Nro	1	Nro	1	ESTRUCTURAS COMO EL DESARENADOR, CÁMARA DE REJAS Y MEDIDOR PARSHALL. CONCRETO F'C=210 KG/CM2	ACTA DE LIBRE DISPONIBILIDAD DE TERRENOS (donación) Y ARREGLOS INSTITUCIONALES





## MUNICIPALIDAD DE SANTIAGO DE PAUCARAY

Provincia de Sucre - Ayacucho

Creado por Ley N°14079 de fecha 21 de mayo de 1962

RUC N°20207107213



Sub Gerente de Infraestructura y Obras Públicas

Construcción	Planta de Tratamiento de Aguas Residuales (PTAR)	Infraestructura	Nro	1	Nro	1	ESTRUCTURAS COMO EL TANQUE IMHOFF, LECHO DE SECADO, FILTRO BIOLÓGICO, SEDIMENTADOR SECUNDARIO, CÁMARA DE CONTACTO DE CLORO, CASETA DE OPERACIÓN Y MANTENIMIENTO CON CONCRETOS F'C=280 KG/CM2, F'C=210 KG/CM2 y F'C=175 KG/CM2. TAMBIÉN SE CONSIDERA EL CERCO PERIMETRICO CON MALLA OLÍMPICA	ACTA DE LIBRE DISPONIBILIDAD DE TERRENOS (donación) Y ARREGLOS INSTITUCIONALES
Construcción	Emisor (Salida PTAR)	Infraestructura	Nro	1	Nro	1	CONSIDERAMOS LA LONGITUD DEL EFLUENTE Y LAS TUBERÍAS DE INTERXONEXIÓN. TUBERÍA PVC UF NTP 4435. CAJAS DIRECCIONES DE CONCRETO F'C=210 KG/CM2	ACTA DE LIBRE DISPONIBILIDAD DE TERRENOS (donación) Y ARREGLOS INSTITUCIONALES

Para la Adecuada gestión del servicio público de agua potable y saneamiento y Adecuada Educación ambiental:

Componentes	Tipo de Factor Productivo	Unidad Física		Dimensión Física	
		U.M.	Cantidad	U.M.	Cantidad
Plan de comunicación y educación sanitaria	Intangible	Nro	1	Nro	1
Plan de capacitación para la gestión del servicio	Intangible	Nro	1	Nro	1

### vi. ALCANCE DEL PROYECTO:

El objeto de la presente convocatoria incluye la Elaboración del Expediente Técnico "MEJORAMIENTO Y AMPLIACION DEL SERVICIO DE AGUA POTABLE RURAL Y MEJORAMIENTO Y AMPLIACION DEL SERVICIO DE ALCANTARILLADO U OTRAS FORMAS DE DISPOSICIÓN SANITARIA DE EXCRETAS EN SISTEMA DE SANEAMIENTO DE CENTRO POBLADO AUTAMA DEL DISTRITO DE SANTIAGO DE PAUCARAY - PROVINCIA DE SUCRE - DEPARTAMENTO DE AYACUCHO CÓDIGO ÚNICO DE INVERSIÓN N° 2665379, mediante la elaboración de los Estudios Básicos (Levantamiento Topográfico, Estudio de Suelos, Plan de Monitoreo Arqueológico, Estudios Hidrogeológicos, Levantamiento de los Servicios Básicos, Vulnerabilidad del Terreno, elaboración del componente de Agua y Saneamiento y otros que requiera el proyecto, según los formatos, Expediente Técnico Detallado que incluye los estudios topográficos, de prospección y calidad del agua y el estudio de impacto





## MUNICIPALIDAD DE SANTIAGO DE PAUCARAY

Provincia de Sucre - Ayacucho

Creado por Ley N°14079 de fecha 21 de mayo de 1962

RUC N°20207107213



Sub Gerente de Infraestructura y Obras Públicas

ambiental, de acuerdo a lo establecido en los Términos de Referencia y el perfil aprobado para el desarrollo de estos proyectos.

- El expediente técnico, deberá ser elaborado de manera tal que, al momento de ejecutar las obras, se evite en lo posible, la aprobación de partidas adicionales o modificaciones por omisiones, errores, falta de previsión o planificación; bajo exclusiva responsabilidad del consultor, salvo casos extremos de fuerza mayor o fortuitos. Esta responsabilidad está claramente establecida en el artículo 22.1 de la Directiva N° 002- 2010-CG/OEA "Control Previo Externo de las Prestaciones Adicionales de Obra"; aprobada con resolución de Contraloría N° 196-2010-CG.
- El Informe de Gestión de Análisis de riesgos, deberá ser elaborado según lo establecido por la Directiva N° 012-2017-OSCE/CD, y sus anexos.
- En cualquier etapa en que se encontrase vigente el contrato, La Entidad rechazará el Expediente Técnico si éste no se ha desarrollado respetando los alcances establecidos: reservándose el derecho de resolver el Contrato por incumplimiento de El Consultor.

### vii. COORDINACIÓN Y SUPERVISIÓN

- La coordinación y supervisión para los fines de seguimiento de los contenidos, calidad del estudio y avance según el cronograma pactado, para los fines de formulación del presente estudio, estará a cargo de la Sub gerencia de Infraestructura y Obras Públicas de la Municipalidad Distrital de Santiago de Paucaray. Como parte de la supervisión está la Sub Gerencia de Infraestructura y Obras Públicas, podrá requerir en cualquier momento la presentación de cualquier informe o estudio (que forme parte de la formulación), dicha información deberá de ser alcanzada dentro del plazo que considere la entidad bajo apercibimiento si se omite lo solicitado.
- El Consultor, bajo su exclusiva responsabilidad, deberá efectuar continuas reuniones con el Coordinador del proyecto, a efectos de uniformizar los criterios técnicos que servirán de base para el desarrollo de los diferentes rubros y etapas del estudio.
- Las coordinaciones están orientadas a minimizar las eventuales observaciones que pudieran presentarse al momento de efectuar la revisión oficial de los documentos técnicos por parte de la Entidad.
- Durante el desarrollo de la elaboración del Expediente Técnico Detallado, y en cualquier etapa de ejecución en que se encuentre éste, El Consultor deberá tomar en consideración las recomendaciones que le formulen los profesionales de la Municipalidad ya sean éstos: Sub Gerencia de Infraestructura, el Coordinador de Proyecto, los Revisores o algún asesor externo convocado por La Entidad.
- La Entidad es la última instancia facultada a pronunciarse sobre la consistencia técnica y formal de los estudios, ensayos, evaluaciones, y demás documentos formulados por El Consultor. En tal sentido, El Consultor no podrá negarse a subsanar las observaciones que la Entidad le formule a cualquier etapa del Servicio prestado, aduciendo haber sido aprobado previamente por otro funcionario o instancia técnica de La Entidad.
- La Entidad, en protección de los intereses del Estado, se reserva el pleno derecho de rechazar el Expediente Técnico Detallado elaborado por El Consultor, si dicho documento no contase con la calidad y consistencia técnica requerida.
- La Entidad se reserva el derecho de requerir a El Consultor información complementaria a la elaborada y presentada por éste, cuando ésta presente inconsistencia técnica, o resulte ser



12



Dirección: Plaza de armas S/N Santiago de Paucaray  
Provincia de Sucre - Ayacucho



Correo: md.santiagodepaucaray@gmail.com / abeljay82@hotmail.com  
Teléfono: 990367917



## MUNICIPALIDAD DE SANTIAGO DE PAUCARAY

Provincia de Sucre - Ayacucho

Creado por Ley N°14079 de fecha 21 de mayo de 1962

RUC N°20207107213



Sub Gerente de Infraestructura y Obras Públicas

incoherente, incongruente, ilógica o poco clara. El Consultor no podrá negarse a su cumplimiento. Dicha exigencia no implica ampliación de plazo, ni reconocimiento o pago de prestaciones adicionales.

### viii. METODOLOGÍA DEL TRABAJO

El Expediente Técnico, deberá considerar trabajos de campo y Gabinete, así como la preparación de informes y estimaciones de costos. En el Aspecto de Ingeniería se considerará el Reglamento Nacional de Edificaciones, Normas vigentes y Tecnología apropiada de costos mínimos, y normas internacionales aceptadas en el país.

El Consultor deberá efectuar los trabajos de campo y recopilación, como los correspondientes trabajos de gabinete.

Para la ejecución del Expediente Técnico, el CONSULTOR podrá disponer a su criterio de los Recursos Humanos (Profesionales, técnicos, etc.), así como de los Recursos materiales, equipos y herramientas necesarios que permitan llevar a cabo el Estudio; todo ello bajo su responsabilidad económica y laboral.

### ix. ACTIVIDADES A REALIZAR

Las actividades que debe realizar el consultor de acuerdo a los términos de referencia; para la presente consultoría son los siguientes:

- ❖ Visitas de campo a las zonas de intervención.
- ❖ Levantamiento topográfico de acuerdo a la localización propuesta, procesamiento de datos y elaboración de planos topográficos.
- ❖ Estudio de mecánica de suelos por cada componente
- ❖ Realizar el diseño de la infraestructura propuesta y el presupuesto en base a los documentos requeridos anteriormente.
- ❖ Diseño de planos definitivos de infraestructura, elaboración de presupuesto, análisis de precios unitarios y relación de insumos.
- ❖ Coordinar con la UGM Y/O JASS y Municipalidad a fin de garantizar los documentos que aseguran la sostenibilidad del proyecto durante la fase de operación y mantenimiento.

### x. PRODUCTOS A ENTREGAR

#### a. Actividades de consultoría

Presentación de plan de ejecución:

A cinco (05) días calendarios luego de la firma de contrata, el consultor presenta el siguiente cuadro:

Cuadro N° 01: actividades a desarrollarse en el campo

ITEM	ACTIVIDAD	FECHA DE INICIO	FECHA DE TERMINO	PROFESIONAL RESPONSABLE

13



Dirección: Plaza de armas S/N Santiago de Paucaray  
Provincia de Sucre - Ayacucho



Correo: md.santiagodepaucaray@gmail.com / abely82@hotmail.com  
Teléfono: 990367917





## MUNICIPALIDAD DE SANTIAGO DE PAUCARAY

Provincia de Sucre - Ayacucho

Creado por Ley N°14079 de fecha 21 de mayo de 1962

RUC N°20207107213



Sub Gerente de Infraestructura y Obras Públicas

Cuadro N° 02: actividades a desarrollarse en gabinete y/ laboratorio

ITEM	ACTIVIDAD	FECHA DE INICIO	FECHA DE TERMINO	PROFESIONAL RESPONSABLE

La municipalidad, a través de un Coordinador/Supervisor/Sub Gerente de Infraestructura realizara el control del plan de actividades presentado por el consultor.

El cuadro N° 01 y 02, deberá desarrollarse para el CUMPLIMIENTO DE LOS REQUISITOS DE ADMISIBILIDAD TRÁMITE de las solicitudes de financiamiento de inversiones (anexo N° 01 Directiva N° 01-2017V-IVIENDA/VMCS/PNSR).

El plan de trabajo NO DEBE SUPERAR LOS 90 DÍAS CALENDARIOS desde el día siguiente de la firma de contrato.

El consultor deberá considerar las rutas críticas como son:

- Obtención de resolución de acreditación de disponibilidad hídrica
- Obtención de copia literal de disponibilidad de terreno (de ser el caso y de estar registrado, caso no está registrado el consultor realizará el saneamiento físico legal del terreno de acuerdo a las exigencias vigentes del MVCS - PRESET)
- Certificación Ambiental o Ficha Técnica Ambiental
- Certificado de Inexistencia de Restos Arqueológicos (CIRA)
- Otros (según las exigencias de evaluadores de PRESET).

El incumplimiento de la presentación por parte del EL CONSULTOR de los terminos descritos en el ítem a) y b), se le aplicara una penalidad de 2% del monto contractual por cada ítem.

NOTA:

La presente actividad no esta sujeta a ningún pago por parte de la entidad, solo se considera como un entregable con fines de hacer el seguimiento, control, y coordinación por parte de la entidad.

### b. Presentación de entregables

Durante el proceso de formulación del estudio, El Consultor efectuará tres (03) entregas oficiales y obligatoria, que corresponderá a los Informes que se definen en los presentes Términos de Referencia.

Para cada una de las partes de la Elaboración del Expediente Técnico, El Consultor presentará a la Municipalidad Distrital de Santiago de Paucaray, (La Entidad), la documentación indicada en los presentes Términos de Referencia, debidamente sellada y firmada por el profesional responsable de su elaboración, Los sellos deben ser legibles y contener el número de colegiatura correspondiente. El expediente técnico final se presentarán (01 original y 01 copia + 01 CD). El plazo de la Elaboración del Expediente Técnico Detallado se computará a partir del día siguiente de la suscripción del Contrato.





## MUNICIPALIDAD DE SANTIAGO DE PAUCARAY

Provincia de Sucre - Ayacucho

Creado por Ley N°14079 de fecha 21 de mayo de 1962

RUC N°20207107213



Sub Gerente de Infraestructura y Obras Públicas

### PARA 1ER INFORME:

El primer entregable tendrá como plazo máximo de presentación por parte del consultor a los treinta (30), días calendarios contados a partir del día siguiente de suscrito el contrato.

### Contenido del 1er entregable.

Será presentado en un plazo de treinta (30) días calendarios contados a partir del día siguiente de suscrito el contrato, con el contenido siguiente:

- ❖ Estudio Topográfico
- ❖ Planos:
  - Plano/croquis de ubicación y acceso a la localidad.
  - Plano de ubicación de Obra, dentro de la localidad donde se ejecutará el proyecto
  - Plano de distribución general, indicada el estado actual, tipo de materiales y uso actual de los ambientes. Si es el caso indicar las áreas a demoler, asimismo para el caso de mejoramiento indicar las áreas de intervención con el proyecto, indicar la ubicación de las áreas nuevas a construir.
  - Plano topográfico a curvas de nivel, con la indicación de la poligonal de levantamiento topográfico y de los BM's dejando en el terreno.
  - Plano del anteproyecto a ejecutar (propuesta o pre diseño).
- ❖ Estudio de mecánica de suelos.
- ❖ Resultados de Análisis de calidad de agua acreditado por INACAL con resultados bacteriológicos acreditados por INACAL a la profundidad de fuente de agua de abastecimiento, los ensayos químicos, para las fuentes subterráneas, deben incluir metales pesados.
- ❖ Informe de fuentes de agua (concordante con la acreditación de disponibilidad hídrica) Estudio hidrológico para aguas superficiales - Estudio hidrogeológico para aguas subterráneas, ficha de aforos realizados en proyectos ubicados en ámbito rural.
- ❖ Presentara (01) original debidamente suscrita por el profesional responsable.
- ❖ 01 CD con el archivos digitalizados en sus programas de origen.

Será presentado para la revisión y aprobación de la Sub Gerencia de Infraestructura y Obras Públicas de la Municipalidad Distrital de Santiago de Paucaray.

### Plazo de revisión

El Área de Sub Gerencia de Infraestructura y Obras Públicas, será la encargada de revisar y supervisar el desarrollo del proyecto, tendrá un plazo de revisión para los entregables de cinco (05) días calendarios.

### Plazo para la absolución de observaciones.

En caso de observaciones al entregable, el plazo máximo para la subsanación de observaciones por parte del Consultor, será de cinco (05) días calendarios, los que podrán ser ampliados a criterio de la entidad.





## MUNICIPALIDAD DE SANTIAGO DE PAUCARAY

Provincia de Sucre - Ayacucho

Creado por Ley N°14079 de fecha 21 de mayo de 1962

RUC N°20207107213



Sub Gerente de Infraestructura y Obras Públicas

### PARA 2DO INFORME -

El segundo entregable (Expediente Técnico completo), tendrá como plazo máximo de presentación por parte del consultor a los sesenta (60) días calendarios contados a partir del día siguiente de suscrito el contrato.

#### Contenido del 2do entregable.

Expediente Técnico completo y compatibilizado incluyendo metrados, especificaciones técnicas materiales, cálculos justificativos, presupuestos, en todas las especialidades.

- ❖ Expediente Técnico en un (01) original debidamente suscrita por el profesional responsable.
- ❖ 01 CD con Expediente Técnico en archivos digitalizados.
- ❖ Registro del Proyecto en la Plataforma de Registro, Evaluación y Seguimiento de Expedientes Técnicos (PRESET) del Ministerio de Vivienda Construcción y Saneamiento, como ADMISIBILIDAD A TRÁMITE.

Será presentado para la revisión y aprobación de la Sub Gerencia de Infraestructura y Obras Públicas de la Municipalidad Distrital de Santiago de Paucaray

#### Plazo de revisión

En caso de observaciones al entregable, el plazo máximo para la subsanación de observaciones por parte del Consultor, será de cinco (05) días calendarios, los que podrán ser ampliados a criterio de la entidad.

#### Plazo para la absolución de observaciones.

En caso de observaciones al entregable, el plazo máximo para la subsanación de observaciones por parte del Consultor, será de cinco (05) días calendarios, los que podrán ser ampliados a criterio de la entidad.

### PARA 3er INFORME - ENTREGA FINAL

El Tercer entregable (entrega final), tendrá como plazo máximo de presentación por parte del consultor a los noventa (90) días calendarios contados a partir del día siguiente de suscrito el contrato.

#### Contenido del 3er entregable.

Expediente Técnico completo y compatibilizado con opinión favorable y visto bueno correspondiente de la Plataforma de Registro, Evaluación y Seguimiento de Expedientes Técnicos (PRESET) del Ministerio de Vivienda Construcción y Saneamiento. En esta etapa el expediente técnico deberá estar como APTO EN LA ETAPA DE CALIDAD y su correspondiente CONSTANCIA DE APROBACION.

Será presentado el expediente técnico final se presentarán (01 original y 01 copia + 01 CD) para la revisión y aprobación de la Sub Gerencia de Infraestructura y Obras Públicas de la Municipalidad Distrital de Santiago de Paucaray, con fines de pago del último entregable.





## MUNICIPALIDAD DE SANTIAGO DE PAUCARAY

Provincia de Sucre - Ayacucho

Creado por Ley N°14079 de fecha 21 de mayo de 1962

RUC N°20207107213



Sub Gerente de Infraestructura y Obras Públicas

### xi. CONTENIDO DEL PRODUCTO

El producto a entregar será elaborado de acuerdo a la normativa y se recomienda la siguiente estructura, y El Consultor realizará a favor de la entidad las siguientes prestaciones:

#### a. Elaboración del Expediente Técnico:

- Se utilizará como referente principal para la elaboración la Guía para la elaboración de Expedientes técnicos de Saneamiento del Ministerio de Vivienda Construcción y Saneamiento.
- Recopilación, evaluación y aprovechamiento de información base: Documentos, planos, mapas, normas, leyes, reglamentos, levantamientos, fotografía, etc.
- Ejecución y/o contratación de los ensayos y pruebas requeridas y/o pruebas o estudios necesarios para la elaboración del expediente técnico.
- Siendo de responsabilidad del consultor la complementación, así como la obtención de documentación adicional que se requiera (permisos, certificados, constancias de defensa civil, coordinación con el Ministerio de Cultura, INDECI, DIRESA, DIGESA, CIRA, etc.) y de ser un proyecto específico le corresponde el desarrollo de las especialidades, cualquier costo o pago de tasas que irrogue por estos trámites será de responsabilidad del consultor.

#### b. Presentación del expediente técnico y registro en PRESET

Dentro de los noventa (90) DÍAS CALENDARIOS luego de la firma de contrato, EL CONSULTOR PRESENTA EL EXPEDIENTE TÉCNICO en el marco de las normas del sector (requisitos de admisibilidad a trámite de las solicitudes de financiamiento de inversiones (anexo N° 01 Directiva N° 01-2017-VIVIENDA/VMCS/PNSR).

#### c. Contenido mínimo del expediente técnico:

##### 1. Índice numerado

##### 2. Memoria descriptiva

- Antecedentes
- Características Generales
- Descripción del Sistema Existente
- Capacidad Operativa del Operador
- Consideraciones de Diseño del Sistema Propuesto
- Descripción Técnica del Proyecto
- Cuadro Resumen de Metas
- Cuadro Resumen del Presupuesto de Obra
- Modalidad de Ejecución De Obra
- Sistema de Contratación
- Plazo de Ejecución de La Obra
- Otros

##### 3. Memoria de cálculo de todos los componentes

- Diseño y Cálculo Hidráulico
- Diseño y Cálculo Estructural

##### 4. Planilla de metrados, con sustento y gráficos

17



Dirección: Plaza de armas S/N Santiago de Paucaray  
Provincia de Sucre - Ayacucho



Correo: md.santiagodepaucaray@gmail.com / abeljay62@hotmail.com  
Teléfono: 990367917



## MUNICIPALIDAD DE SANTIAGO DE PAUCARAY

Provincia de Sucre - Ayacucho

Creado por Ley N°14079 de fecha 21 de mayo de 1962

RUC N°20207107213



Sub Gerente de Infraestructura y Obras Públicas

- 4.1. Resumen De Metrados
  - 4.2. Planilla De Metrados
  - 4.3. Sustento De Flete Y Movilizacion
  - 4.4. Sustento De Capacitacion Y Educacion Sanitaria
  5. Presupuesto de obra
    - 5.1. presupuesto de obra
    - 5.2. presupuesto desagregado de gastos generales
    - 5.3. presupuesto desagregado de costo de supervicion
    - 5.4. Sustento de mano de obra
  6. Análisis de precios unitarios
  7. Relación de insumos
  8. Cotización de materiales
  9. Fórmula polinómica
  10. Cronogramas de obra
    - 10.1 Programa de Ejecución de Obras
    - 10.2 Calendario de Adquisición de Materiales
    - 10.3 Calendario de Avance de Obra Valorizado
  11. Especificaciones técnicas del proyecto
  12. Planos
    - 12.1 Índice de Planos
    - 12.2 Planos de Ubicación
    - 12.3 Plano del Ámbito de Influencia del Proyecto
    - 12.4 Plano Topográfico
    - 12.5 Plano de Trazado y Lotización
    - 12.6 Plano de Ubicación de Canteras y Botaderos
- SISTEMA DE ABASTECIMIENTO DE AGUA POTABLE
- 12.7 Plano Clave de Sistema de Agua Potable
  - 12.8 Plano General del Sistema Existente
  - 12.9 Plano General del Sistema Proyectado
  - 12.10 Planos de Componentes Primarios
  - 12.11 Plano de Redes de Distribución de Agua Potable
  - 12.12 Plano de Modelamiento Hidráulico (esquema)
  - 12.13 Planos de Detalle de Empalmes
  - 12.14 Planos de Detalle de Accesorios
  - 12.15 Plano de Conexiones Domiciliarias de Agua Potable
  - 12.16 Otros

### SISTEMA DE ALCANTARILLADO Y PLANTA DE TRATAMIENTO DE AGUAS RESIDUALES (PTAR)

- 12.17 Plano clave del sistemade alcantarillado y PTAR
- 12.18 Plano de redes colectores y emisoro interceptor
- 12.19 Plano de diagrama de flujo





## MUNICIPALIDAD DE SANTIAGO DE PAUCARAY

Provincia de Sucre - Ayacucho

Creado por Ley N°14079 de fecha 21 de mayo de 1962

RUC N°20207107213



Sub Gerente de Infraestructura y Obras Públicas

- 12.20 Planos de perfiles longitudinales y de sección de la red colectora y emisoro interceptor
- 12.21 Plano de conexiones domiciliarias de alcantarillado
- 12.22 Planos de PTAR (previa evaluación del proyectista)

### 13.. Estudios básicos

- 13.1 Estudio Topográfico
- 13.2 Estudio de Mecánica de Suelos
- 13.3 Estudio de Fuentes de Agua
- 13.4 Informe de riesgos
- 13.5 Plan de seguridad y salud en el trabajo
- 13.6 Otros

### 14. Anexos

- 14.1 Manual de Operación y Mantenimiento
- 14.2 Panel Fotográfico
- 14.3 Documentos que Garanticen la Operación y el Mantenimiento del Proyecto
- 14.4 Documentos que garanticen la Libre Disponibilidad del Terreno
- 14.5 Resolución de aprobación de Estudios de Aprovechamiento de Recursos Hídricos para la Obtención de la Licencia de Uso de Agua Superficial (Acreditación de Disponibilidad Hídrica emitida por la ANA)
- 14.6 Certificación Ambiental o FTA.
- 14.7 Certificado de Inexistencia De Restos Arqueológicos (CIRA).
- 14.8 Población Beneficiaria
- 14.9 Certificado de Factibilidad de Servicios de Agua Potable y Alcantarillado
- 14.10 Otros.
- 14.11 Resolución de aprobación de Expediente Técnico
- 14.12 Firma y Sello de los Profesionales Especialistas

Mantener reuniones periódicas con personal del de la Municipalidad Distrital de Santiago de Paucaray, durante el proceso de elaboración del expediente técnico, siendo el área responsable del seguimiento y control del servicio de consultoría, a fin de evaluar permanentemente el avance del expediente técnico.

El desarrollo del expediente tiene etapas con entregables que pasarán por un proceso de revisión por parte del responsable de hacer la evaluación y seguimiento, las reuniones de coordinación no tienen el mismo grado de acuciosidad por lo que si es necesario para el interés del proyecto, no se podrá limitar la posterior revisión de la ejecución de los acuerdos.

Respecto de los entregables a presentar por el consultor, éstos serán revisados y analizados por la Entidad, para el otorgamiento de la respectiva conformidad de cada entregable y/o de la elaboración del expediente técnico, dentro de los plazos máximos establecidos.

La responsabilidad del consultor se extiende a levantar cualquier consulta o duda desde el momento del proceso de convocatoria para la ejecución de la obra y durante la ejecución de la obra posteriormente.





## MUNICIPALIDAD DE SANTIAGO DE PAUCARAY

Provincia de Sucre - Ayacucho

Creado por Ley N°14079 de fecha 21 de mayo de 1962

RUC N°20207107213



Sub Gerente de Infraestructura y Obras Públicas

### d. Absolucion de observaciones del PRESET:

#### Etapa N° 01: Admisibilidad

El plazo máximo para subsanar las observaciones y hacer la entrega a la Municipalidad Distrital de Santiago de Paucaray es dos (2) DÍAS ANTES del vencimiento de plazo máximo otorgado por PRESET.

Por el vencimiento de plazos, por atribuibles al consultor si el proyecto se declara: En estado "ABANDONO" en PRESET, se le aplicará una penalidad de 2% del monto contractual.

#### Etapa N° 02: Asignación de puntajes

La etapa de asignación de puntaje debe aprobarse en un plazo no mayor de 02 días contados desde el día siguiente que aprueba la Admisibilidad.

#### Etapa N° 03: Calidad

El plazo máximo para subsanar las observaciones y hacer la entrega a la municipalidad Distrital de Santiago de Paucaray dos (2) DÍAS ANTES del vencimiento de plazo máximo otorgado por PRESET.

Por el vencimiento de plazos, por atribuibles al consultor si el proyecto se declara: En estado "ABANDONO" en PRESET, se le aplicará una penalidad de 2% del monto contractual.

#### Etapa N° 04: Constancia de aprobación

El evaluador (PRESET) es el responsable directo de considerar APTO un proyecto, esto significa que no deben tener observaciones técnicas ni administrativas. Por ejemplo: la boleta de pago del CIRA y DGA no es suficiente para aprobar el expediente técnico.

Es muy importante indicar al consultor que la carga de archivos en la PRESET debe ser ordenada y respetando los 17 puntos del contenido de un expediente técnico, para que la conversión a PDF sea la correcta al momento de generar la última versión del expediente técnico.

#### NOTA:

Cuando existen observaciones, la municipalidad Distrital de Santiago de Paucaray, notificará al consultor mediante CORREO ELECTRÓNICO Y NÚMERO DE CELULAR debidamente acreditados por el consultor y firmados, DOCUMENTO OBLIGATORIO para la firma de contrato.



### e. Ampliaciones de plazo:

El contratista puede solicitar la ampliación de plazo pactado por cualquiera de las siguientes causales, siempre que modifiquen la ruta crítica

- (i) Atrasos y/o paralizaciones por causas no atribuibles al consultor.
- (ii) Atrasos y/o paralizaciones en el cumplimiento de sus prestaciones por causas atribuibles a la Entidad.
- (iii) Caso fortuito o fuerza mayor debidamente comprobado

#### NOTA:





## MUNICIPALIDAD DE SANTIAGO DE PAUCARAY

Provincia de Sucre - Ayacucho

Creado por Ley N°14079 de fecha 21 de mayo de 1962

RUC N°20207107213



Sub Gerente de Infraestructura y Obras Públicas

- ❖ La ampliación de plazo SOLO ES PROCEDENTE en la etapa de cumplimiento de los requisitos de ADMISIBILIDAD A TRÁMITE de las solicitudes de financiamiento de inversiones (anexo N° 01 Directiva N° 01-2017- VIVIENDA/VMCS/NPSR).
- ❖ No es procedente en otras etapas de evaluación PRESET, debido a que estos ya están establecidos por reglamentos del mismo procedimiento PRESET, en las etapas posteriores, los retrasos son causal de penalidades y resolución de contrato.

### 3.3.2. METAS FÍSICAS U OBJETIVOS FUNCIONALES

Contratar los servicios de CONSULTORIA para la elaboración del expediente técnico, para el proyecto de inversión pública: "MEJORAMIENTO Y AMPLIACIÓN DEL SERVICIO DE AGUA POTABLE RURAL Y MEJORAMIENTO Y AMPLIACIÓN DEL SERVICIO DE ALCANTARILLADO U OTRAS FORMAS DE DISPOSICIÓN SANITARIA DE EXCRETAS EN SISTEMA DE SANEAMIENTO DE CENTRO POBLADO AUTAMA DEL DISTRITO DE SANTIAGO DE PAUCARAY - PROVINCIA DE SUCRE - DEPARTAMENTO DE AYACUCHO CÓDIGO ÚNICO DE INVERSIÓN N° 2665379.

- Elaboración del Expediente Técnico que permitan el registro correspondiente en la Plataforma **PRESET del Ministerio de Vivienda Construcción y Saneamiento**, con fines de financiamiento para ejecución de obras. Del cual deberá adjuntar todo el contenido mínimo para la etapa de admisibilidad y calidad.
- Admisibilidad:** el cumplimiento de requisitos establecidos para la presentación de las solicitudes de financiamiento de inversiones en saneamiento. Los requisitos se encuentran detallados en el Anexo 1 de la RM 155-2017- VIVIENDA y en la PRESET. En esta etapa no es necesario hacer evaluaciones en campo.
- Asignación de Puntaje:** En esta etapa se aplica puntajes según las características del proyecto a fin de establecer un ranking de proyectos. Los puntajes se otorgan según cuatro criterios: inclusión social (%pobreza,) asignación eficiente (se prioriza proyectos que cierran brechas), capacidad presupuestal (se otorga puntaje a las Unidades Ejecutoras que cofinancian) y universalidad (todos deben acceder a financiamiento alguna vez).
- Calidad:** Consiste en evaluar el expediente técnico de la inversión verificando que contenga la documentación pertinente y que sea consistente con las normas técnicas vigentes que regulan las inversiones en saneamiento. En esta etapa se debe dar constante asistencia técnica y de ser necesario realizar verificaciones en campo.
- Entrega de expediente técnico:** luego de emisión de certificado de calidad emitido por PRESET, el consultor deberá presentar el expediente técnico original debidamente firmado.



### 3.3.3. ANEXOS TÉCNICOS

La Municipalidad Distrital de Santiago de Paucaray proporcionará la información que esté a su alcance y que se hallen registradas en sus dependencias, gerencias o subgerencias, la cual será remitida al consultor a través de la Sub Gerencia de Infraestructura y Obras Públicas, previa solicitud del consultor; la información que no esté a mano de la Municipalidad será obligación del consultor recabarla para el adecuado desarrollo del presente estudio.





## MUNICIPALIDAD DE SANTIAGO DE PAUCARAY

Provincia de Sucre - Ayacucho

Creado por Ley N°14079 de fecha 21 de mayo de 1962

RUC N°20207107213



Sub Gerente de Infraestructura y Obras Públicas

### 3.3.4. CONDICIONES DE CONTRATACIÓN

#### a. MODALIDAD DE PAGO

Los pagos al Consultor serán efectuados de la siguiente manera:

- ❖ **Primer pago:** Se realizará el 20% a la presentación del estudio topográfico y estudio de suelos previa conformidad del área usuaria (primer informe).
- ❖ **Segundo pago:** Se realizará el 30% cuando la Etapa N° 01 (Elegibilidad), sea aprobado por el PRESET, previa conformidad del área usuaria (Segundo informe).
- ❖ **Tercer pago:** Se realizará el 50% a la aprobación de calidad y respectivo documento que demuestre la Aprobación del expediente técnico en el PRESET y entrega de un ejemplar originales de expediente técnico. Previa aprobación por la Entidad y su respectiva conformidad del área usuaria. (tercer informe).

El pago de los tres entregables se realizarán previo informe de conformidad del área usuaria, Sub Gerencia de Infraestructura y Obras Públicas de la Municipalidad Distrital de Santiago de Paucaray.

a) el contratista está obligado a gestionar y presentar el expediente técnico ante el MVCS a través de PRESET, cumpliendo con los requisitos de admisión y atendiendo las observaciones técnicas que correspondan.

b) el plazo contractual se suspenderá automáticamente durante el tiempo en que el MVCS se pronuncie, de ser el caso, para no computar penalidades atribuibles a terceros

#### b. SISTEMA DE ENTREGA

Durante el proceso de formulación del estudio, El Consultor efectuará tres (03) entregas oficiales y obligatoria, que corresponderá a los Informes que se definen en los presentes Términos de Referencia.

Para cada una de las partes de la Elaboración del Expediente Técnico, El Consultor presentará a la Municipalidad Distrital de Santiago de Paucaray, (La Entidad), la documentación indicada en los presentes Términos de Referencia, debidamente sellada y firmada por el profesional responsable de su elaboración, Los sellos deben ser legibles y contener el número de colegiatura correspondiente. El expediente técnico final se presentará (01 original y 01 copia + 01 CD). El plazo de la Elaboración del Expediente Técnico Detallado se computará a partir del día siguiente de la suscripción del Contrato.

#### PARA 1ER INFORME:

El primer entregable tendrá como plazo máximo de presentación por parte del consultor a los treinta (30), días calendario contados a partir del día siguiente de suscrito el contrato.

Contenido del 1er entregable.





## MUNICIPALIDAD DE SANTIAGO DE PAUCARAY

Provincia de Sucre - Ayacucho

Creado por Ley N°14079 de fecha 21 de mayo de 1962

RUC N°20207107213



Sub Gerente de Infraestructura y Obras Públicas

Será presentado en un plazo de treinta (30) días calendarios contados a partir del día siguiente de suscrito el contrato, con el contenido siguiente:

- ❖ Estudio Topográfico
- ❖ Planos:
  - Plano/croquis de ubicación y acceso a la localidad.
  - Plano de ubicación de Obra, dentro de la localidad donde se ejecutará el proyecto
  - Plano de distribución general, indicada el estado actual, tipo de materiales y uso actual de los ambientes. Si es el caso indicar las áreas a demoler, asimismo para el caso de mejoramiento indicar las áreas de intervención con el proyecto, indicar la ubicación de las áreas nuevas a construir.
  - Plano topográfico a curvas de nivel, con la indicación de la poligonal de levantamiento topográfico y de los BM's dejando en el terreno.
  - Plano del anteproyecto a ejecutar (propuesta o pre diseño).
- ❖ Estudio de mecánica de suelos.
- ❖ Resultados de Análisis de calidad de agua acreditado por INACAL con resultados bacteriológicos acreditados por INACAL a la profundidad de fuente de agua de abastecimiento, los ensayos químicos, para las fuentes subterráneas, deben incluir metales pesados.
- ❖ Informe de fuentes de agua (concordante con la acreditación de disponibilidad hídrica) Estudio hidrológico para aguas superficiales - Estudio hidrogeológico para aguas subterráneas, ficha de aforos realizados en proyectos ubicados en ámbito rural.
- ❖ Presentará (01) original debidamente suscrita por el profesional responsable.
- ❖ 01 CD con los archivos digitalizados en sus programas de origen.

Será presentado para la revisión y aprobación de la Sub Gerencia de Infraestructura y Obras Públicas de la Municipalidad Distrital de Santiago de Paucaray.

### Plazo de revisión

El Área de Sub Gerencia de Infraestructura y Obras Públicas, será la encargada de revisar y supervisar el desarrollo del proyecto, tendrá un plazo de revisión para los entregables de cinco (05) días calendarios.

### Plazo para la absolución de observaciones.

En caso de observaciones al entregable, el plazo máximo para la subsanación de observaciones por parte del Consultor, será de cinco (05) días calendarios, los que podrán ser ampliados a criterio de la entidad.

**PARA 2DO INFORME** - El segundo entregable (Expediente Técnico completo), tendrá como plazo máximo de presentación por parte del consultor a los sesenta (60) días calendarios contados a partir del día siguiente de suscrito el contrato.





## MUNICIPALIDAD DE SANTIAGO DE PAUCARAY

Provincia de Sucre - Ayacucho

Creado por Ley N°14079 de fecha 21 de mayo de 1962

RUC N°20207107213



Sub Gerente de Infraestructura y Obras Públicas

### Contenido del 2do entregable.

Expediente Técnico completo y compatibilizado incluyendo metrados, especificaciones técnicas materiales, cálculos justificativos, presupuestos, en todas las especialidades.

- ❖ Expediente Técnico en un (01) original debidamente suscrita por el profesional responsable.
- ❖ 01 CD con Expediente Técnico en archivos digitalizados.
- ❖ Registro del Proyecto en la Plataforma de Registro, Evaluación y Seguimiento de Expedientes Técnicos (PRESET) del Ministerio de Vivienda Construcción y Saneamiento, como ADMISIBILIDAD A TRÁMITE.

Será presentado para la revisión y aprobación de la Sub Gerencia de Infraestructura y Obras Públicas de la Municipalidad Distrital de Santiago de Paucaray

### Plazo de revisión

En caso de observaciones al entregable, el plazo máximo para la subsanación de observaciones por parte del Consultor, será de cinco (05) días calendarios, los que podrán ser ampliados a criterio de la entidad.

### Plazo para la absolución de observaciones.

En caso de observaciones al entregable, el plazo máximo para la subsanación de observaciones por parte del Consultor, será de cinco (05) días calendarios, los que podrán ser ampliados a criterio de la entidad.

### PARA 3er INFORME - ENTREGA FINAL

El Tercer entregable (entrega final), tendrá como plazo máximo de presentación por parte del consultor a los noventa (90) días calendarios contados a partir del día siguiente de suscrito el contrato.

### Contenido del 3er entregable.

Expediente Técnico completo y compatibilizado con opinión favorable y visto bueno correspondiente de la Plataforma de Registro, Evaluación y Seguimiento de Expedientes Técnicos (PRESET) del Ministerio de Vivienda Construcción y Saneamiento. En esta etapa el expediente técnico deberá estar como APTO EN LA ETAPA DE CALIDAD y su correspondiente CONSTANCIA DE APROBACION.

Será presentado el expediente técnico final se presentarán (01 original y 01 copia + 01 CD) para la revisión y aprobación de la Sub Gerencia de Infraestructura y Obras Públicas de la Municipalidad Distrital de Santiago de Paucaray, con fines de pago del último entregable.

### c. PLAZO DE PRESTACIÓN DE SERVICIO.

El plazo para la ejecución de la consultoría de obra será de 90 días calendarios contados a partir del día siguiente de firmado el contrato hasta su presentación al PRESET.

El plazo para la presentación del primer informe será de 30 días calendarios.





## MUNICIPALIDAD DE SANTIAGO DE PAUCARAY

Provincia de Sucre - Ayacucho

Creado por Ley N°14079 de fecha 21 de mayo de 1962

RUC N°20207107213



Sub Gerente de Infraestructura y Obras Públicas

### d. AMPLIACION DE PLAZO

El contratista puede solicitar la ampliación de plazo pactado por cualquiera de las siguientes causales, siempre que modifiquen la ruta crítica

- (i) Atrasos y/o paralizaciones por causas no atribuibles al consultor.
- (ii) Atrasos y/o paralizaciones en el cumplimiento de sus prestaciones por causas atribuibles a la Entidad.
- (iii) Caso fortuito o fuerza mayor debidamente comprobado.

NOTA:

La ampliación de plazo SOLO ES PROCEDENTE en la etapa de cumplimiento de los requisitos de ADMISIBILIDAD A TRÁMITE de las solicitudes de financiamiento de inversiones (anexo N° 01 Directiva N° 01-2017- VIVIENDA/VMCS/NPSR).

No es procedente en otras etapas de evaluación en PRESET, debido a que estos ya están establecidos por reglamentos del mismo procedimiento PRESET, en las etapas posteriores, los retrasos son causal de penalidades y resolución de contrato.

### e. LUGAR DE LA PRESTACION DEL SERVICIO

El lugar del Proyecto se encuentra dentro de la jurisdicción del Centro Poblado de Autama, del Distrito de Santiago de Paucaray, pertenece la Provincia de Sucre, en la Región de Ayacucho.

### f. CONDICIONES GENERALES PARA LA ELABORACION DEL EXPEDIENTE TECNICO DETALLADO

- a. El Consultor podrá contar con un equipo técnico, podrá efectuar modificaciones y/o reemplazos entre su personal, por causa fortuita o fuerza mayor. No requerirá de la aprobación de La Entidad para formalizar dicho reemplazo.
- b. El Consultor deberá contar con la experiencia comprobada en el desarrollo de Proyectos de Construcción y de Expedientes Técnicos similares; con la debida organización administrativa, la capacidad y respaldo técnico y la solvencia económica suficiente. Acreditará igualmente, domicilio legal conocido y estable.



### g. ADELANTO DIRECTO

La Entidad NO otorgará ningún tipo de adelantos.

### h. PENALIDAD

Se ha previsto la aplicación de penalidad por mora y otras penalidades. Estos dos tipos de penalidades pueden alcanzar cada una un monto máximo equivalente al diez por ciento (10%) del monto del contrato correspondiente a la elaboración del expediente técnico, o de ser el caso, del ítem que debió ejecutarse **Penalidad por mora en la ejecución de la prestación**





## MUNICIPALIDAD DE SANTIAGO DE PAUCARAY

Provincia de Sucre - Ayacucho

Creado por Ley N°14079 de fecha 21 de mayo de 1962

RUC N°20207107213



### Sub Gerente de Infraestructura y Obras Públicas

En caso de retraso injustificado del contratista en la ejecución de las prestaciones objeto del contrato, la Entidad le aplica automáticamente una penalidad por mora por cada día de atraso, de conformidad con el artículo 162 del Reglamento.

Si el Consultor incurre en retraso injustificado en la ejecución de las prestaciones objeto del contrato, LA ENTIDAD le aplicará al contratista una penalidad por cada día de atraso, hasta por un monto máximo equivalente al diez por ciento (10%) del monto del contrato vigente. En todos los casos, la penalidad se aplicará automáticamente y se calculará de acuerdo a la siguiente fórmula:

$$\text{Penalidad Diaria} = \frac{0.10 \times \text{Monto}}{F \times \text{Plazo en días}}$$

Dónde:

F = 0.25 para plazos mayores a sesenta (60) días o;

Cuando se llegue a cubrir el monto máximo de la penalidad, LA ENTIDAD podrá resolver el contrato por incumplimiento.

Esta penalidad será deducida de los pagos a cuenta, del pago final o en la liquidación final.

### Otras penalidades para la elaboración del expediente técnico

La Entidad puede establecer penalidades distintas a la mencionada en el numeral precedente, según lo previsto en el artículo 163 del Reglamento y lo indicado en la sección específica de las bases.

Estos dos tipos de penalidades se calculan en forma independiente y pueden alcanzar cada una un monto máximo equivalente al diez por ciento (10%) del monto del contrato vigente, o de ser el caso, del ítem que debió ejecutarse.

Están eximidos de la penalidad en los siguientes casos:

- ❖ Por fallecimiento del profesional.
- ❖ Por enfermedad que impide la permanencia del profesional, sustentado con certificado médico.
- ❖ Por Caso Fortuito o Fuerza mayor.



ÍTEM	TIPIFICACIÓN DE INFRACCIÓN	UNIDAD	MULTA	PROCEDIMIENTO
1	En caso el contratista incumpla con su obligación de ejecutar la prestación con el personal acreditado o debidamente sustituido.	Por cada ocurrencia.	0.5 UIT	Según informe del área usuaria, Sub Gerencia de Infraestructura y Obras Públicas.
2	En caso culmine la relación contractual entre el contratista y el personal ofertado y la Entidad no haya aprobado la sustitución del personal por no cumplir con la experiencia y calificaciones requeridas.	Por cada ocurrencia	0.5 UIT	Según informe del área usuaria, Sub Gerencia de Infraestructura y Obras Públicas.





## MUNICIPALIDAD DE SANTIAGO DE PAUCARAY

Provincia de Sucre - Ayacucho

Creado por Ley N°14079 de fecha 21 de mayo de 1962

RUC N°20207107213



### Sub Gerente de Infraestructura y Obras Públicas

3	Quando el contratista cambie al personal propuesto sin contar con la autorización previa de la Entidad o el expediente técnico cuenta sin firma y sello de los responsables del proyecto, se aplicará la penalidad afectada por cada ocurrencia en que se detecte.	Por cada ocurrencia	2.00 % del monto contractual	Según informe del área usuaria, Sub Gerencia de Infraestructura y Obras Públicas.
4	Quando el contratista presenta a la entidad un estudio con información que no corresponde al objeto del contrato o cuando presenta un estudio incompleto de manera injustificada, que no permita la evaluación correspondiente, se aplicará la penalidad afectada por cada ocurrencia en que se detecte.	Por cada ocurrencia	0.5 UIT	Según informe del área usuaria, Sub Gerencia de Infraestructura y Obras Públicas.
5	Quando el contratista no recabe el expediente físico y/o pliego de observaciones en la entidad, dentro de los 02 (dos) días laborales posteriores a la cada notificación virtual, para la subsanación de observaciones u otro acto requerido por la Entidad.	Por cada ocurrencia	2.00 % del monto contractual	Según informe del área usuaria, Sub Gerencia de Infraestructura y Obras Públicas.
6	La ausencia de algunos profesionales que conforma el plantel profesional y técnico en los trabajos en campo y/o reuniones de coordinación convocadas por la Entidad a través de correo electrónico o mediante un documento simple, al correo domicilio consignado para el perfeccionamiento de contrato, se aplicará la penalidad afectada por cada oportunidad en que ocurra.	Por cada ocurrencia	0.5 UIT	Según informe del área usuaria, Sub Gerencia de Infraestructura y Obras Públicas.
7	Quando el consultor no acredite la colegiatura y habilitación de los profesionales para el inicio de su participación efectiva en la ejecución de la prestación, tanto para los profesionales titulados en el Perú como para los titulados en el extranjero.	Por cada día de retraso en la presentación	0.5 UIT	Según informe del área usuaria, Sub Gerencia de Infraestructura y Obras Públicas.
8	Por presentar el levantamiento de observaciones al expediente técnico por primera vez, sin haber levantado las observaciones realizadas.	Por cada ocurrencia	2.00 % del monto contractual	Según informe del área usuaria, Sub Gerencia de Infraestructura y Obras Públicas.
9	Por presentar el levantamiento de observaciones al expediente técnico por segunda vez, sin haber levantado las observaciones realizadas.	Por cada ocurrencia	3.00 % del monto contractual	Según informe del área usuaria, Sub Gerencia de Infraestructura y Obras Públicas.





## MUNICIPALIDAD DE SANTIAGO DE PAUCARAY

Provincia de Sucre - Ayacucho

Creado por Ley N°14079 de fecha 21 de mayo de 1962

RUC N°20207107213



### Sub Gerente de Infraestructura y Obras Públicas

10	Por presentar el levantamiento de observaciones al expediente técnico por tercera vez, sin haber levantado las observaciones realizadas.	Por cada ocurrencia	10.00 % del monto contractual	Según informe del área usuaria, Sub Gerencia de Infraestructura y Obras Públicas.
11	Por omitir o modificar en el contenido mínimo estipulado en las bases al estudio o expediente técnico sin autorización de LA MUNICIPALIDAD.	Por cada infracción	0,3 UIT	Según informe del área usuaria, Sub Gerencia de Infraestructura y Obras Públicas.
12	Por entregar el (los) informes incompletos, dicho informe se devolverá al Consultor y se considerará como NO PRESENTADO.	Por cada infracción	0.2 UIT	Según informe del área usuaria, Sub Gerencia de Infraestructura y Obras Públicas.

Estas multas se cuantificarán tomando como referencia la Unidad Impositiva Tributaria (UIT) vigente al momento de cometerse la infracción.

Estas penalidades y multas serán deducidas, en este orden, de los pagos a cuenta, del pago final; o si fuera insuficiente, se cobrará con cargo a la Garantía de Fiel Cumplimiento presentada por el consultor.

#### i. SUBCONTRATACION

No aplica.

#### j. FORMULA DE REAJUSTE

En consideración al objeto del servicio y en amparo del Art. 38° del Reglamento de la Ley de Contrataciones del Estado, NO se aplicará ninguna fórmula de reajuste.



#### k. SISTEMA DE CONTRATACION

El sistema de contratación será A SUMA ALZADA.

#### l. FORMA DE PAGO

Los pagos al Consultor serán efectuados de la siguiente manera:

- ❖ **Primer pago:** Se realizará el 20% a la presentación del estudio topográfico y estudio de suelos previa conformidad del área usuaria (primer informe).
- ❖ **Segundo pago:** Se realizará el 30% cuando la Etapa N° 01 (Elegibilidad), sea aprobado por el PRESET, previa conformidad del área usuaria (Segundo informe).
- ❖ **Tercer pago:** Se realizará el 50% a la aprobación de calidad y respectivo documento que demuestre la Aprobación del expediente técnico en el PRESET y entrega de un ejemplar originales de expediente técnico. Previa aprobación por la Entidad y su respectiva conformidad del área usuaria. (tercer informe).





## MUNICIPALIDAD DE SANTIAGO DE PAUCARAY

Provincia de Sucre - Ayacucho

Creado por Ley N°14079 de fecha 21 de mayo de 1962

RUC N°20207107213



Sub Gerente de Infraestructura y Obras Públicas

El pago de los tres entregables se realizará previo informe de conformidad del área usuaria, Sub Gerencia de Infraestructura y Obras Públicas de la Municipalidad Distrital de Santiago de Paucaray.

### m. ABSOLUCION DE LAS OBSERVACIONES DEL PRESET.

#### N° 01: Admisibilidad

El plazo máximo para subsanar las observaciones y hacer la entrega a la Municipalidad Distrital de Santiago de Paucaray es dos (2) DÍAS ANTES del vencimiento de plazo máximo otorgado por PRESET.

Por el vencimiento de plazos, por atribuibles al consultor si el proyecto se declara: En estado "ABANDONO" en PRESET, se le aplicará una penalidad de 2% del monto contractual.

#### Etapa N° 02: Asignación de puntajes

La etapa de asignación de puntaje debe aprobarse en un plazo no mayor de 02 días contados desde el día siguiente que aprueba la Admisibilidad.

#### Etapa N° 03: Calidad

El plazo máximo para subsanar las observaciones y hacer la entrega a la municipalidad Distrital de Santiago de Paucaray dos (2) DÍAS ANTES del vencimiento de plazo máximo otorgado por PRESET. Por el vencimiento de plazos, por atribuibles al consultor si el proyecto se declara: En estado "ABANDONO" en PRESET, se le aplicará una penalidad de 2% del monto contractual.

#### Etapa N° 04: Constancia de aprobación

El evaluador (PRESET) es el responsable directo de considerar APTO un proyecto, esto significa que no deben tener observaciones técnicas ni administrativas. Por ejemplo: la boleta de pago del CIRA y DGA no es suficiente para aprobar el expediente técnico.

Es muy importante indicar al consultor que la carga de archivos en la PRESET debe ser ordenada y respetando los 17 puntos del contenido de un expediente técnico, para que la conversión a PDF sea la correcta al momento de generar la última versión del expediente técnico.

#### NOTA:

Cuando existen observaciones, la municipalidad Distrital de Santiago de Paucaray, notificará al consultor mediante CORREO ELECTRÓNICO Y NUMERO DE CELULAR debidamente acreditados por el consultor y firmados, DOCUMENTO OBLIGATORIO para la firma de contrato

### n. CONFORMIDAD DE LA CONTRATACIÓN

La recepción y conformidad del servicio de elaboración del Expediente Técnico será responsabilidad del área correspondiente dentro de la Municipalidad Distrital de Santiago de Paucaray y la conformidad del servicio.

#### o. RESPONSABILIDADES DEL CONSULTOR

Sin exclusión de las obligaciones que correspondan a El Consultor, conforme a los dispositivos legales y reglamentarios vigentes. y que son inherentes a la Consultoría de Obra contratada éste se obliga y compromete a cumplir con lo siguiente:





## MUNICIPALIDAD DE SANTIAGO DE PAUCARAY

Provincia de Sucre - Ayacucho

Creado por Ley N°14079 de fecha 21 de mayo de 1962

RUC N°20207107213



### Sub Gerente de Infraestructura y Obras Públicas

- ❖ Informarse oportunamente sobre la normatividad técnica y reglamentaria vigente. aplicable al objeto de la Consultoría de la Obra.
- ❖ Prestar los servicios contratados de conformidad con lo exigido en los presentes Términos de Referencia.
- ❖ Visitar la localidad. el terreno y/o inmueble que será materia de aplicación de la Consultoría de Obra.
- ❖ Efectuar los trabajos de campo que sean necesarios para verificar el estado y características topográficas, geográficas. climáticas y de servicios básicos, análisis de impacto ambiental todos correspondientes a la localidad y al terreno sobre el que se ejecuta el proyecto.
- ❖ Determinar las características y la capacidad portante del terreno mediante la ejecución del Estudio de Mecánica de Suelos.
- ❖ Garantizar la participación del personal profesional mínimo que se exige en el presente documento, así como de los servicios que garanticen la buena y oportuna consultoría del Expediente Técnico Detallado.
- ❖ Es de su exclusiva responsabilidad, cumplir con los plazos parciales y con el plazo total programado para la elaboración del Expediente Técnico Detallado.
- ❖ Asumir la responsabilidad total y exclusiva por la calidad del Expediente Técnico Detallado, por lo cual mantendrá coordinación permanente con La Entidad sobre los trabajos que se ejecuten.
- ❖ El Consultor será legalmente responsable, en el campo administrativo, civil y penal, por los resultados que obtenga y que puedan producir fallas en la Obra que recomiende ejecutar como producto de los estudios efectuados.
- ❖ El Consultor está obligado a aplicar la reglamentación, Directivas, ordenanzas municipales parámetros urbanísticos y edificatorios, normas técnicas y demás documentos que sean de cumplimiento obligatorio para el desarrollo de la Ejecución de Obra, así como para sustentar adecuadamente la documentación técnica que formulará para La Entidad.
- ❖ De ser necesario, el Consultor brindará las máximas facilidades para el cumplimiento de sus funciones al Coordinador que designará La Entidad, así como al Equipo Revisor que, eventualmente, tendrá a su cargo la revisión de los documentos que vaya elaborando El Consultor.
- ❖ El Contrato establecerá las demás responsabilidades y obligaciones esenciales de El Consultor; las que se complementarán con los aquí listados.
- ❖ La revisión de los documentos y planos, así como lo declaratoria de conformidad del Proyecto Definitivo, por parte de la Municipalidad, no exime al Consultor de la responsabilidad final y total del mismo, técnica y/o administrativa por las probables fallas ocultas no declarados y/o que por ser dificultad no hayan podido ser detectadas y observadas a tiempo por los responsables de la revisión del mismo.
- ❖ El Consultor es responsable por la precisión de los metrados del Proyecto. los cuales deben estar dentro de un rango razonable de los metrados reales de obra. definido por un diferencial del orden de más o menos 5% de los metrados reales.
- ❖ En atención a que el Consultor es el responsable absoluto del Expediente Técnico Detallado que realiza, deberá garantizar su calidad y responder por el trabajo realizado, dentro de los términos que establecen las normas durante los siguientes tres (3) años, desde la fecha de recepción del expediente técnico, por lo que en caso de ser requerido por la Municipalidad para absolver





## MUNICIPALIDAD DE SANTIAGO DE PAUCARAY

Provincia de Sucre - Ayacucho

Creado por Ley N°14079 de fecha 21 de mayo de 1962

RUC N°20207107213



Sub Gerente de Infraestructura y Obras Públicas

defectos fallas y/o vicios ocultos que presenta el expediente técnico. No podrá negar su participación y absolución de dichos requerimientos mencionados.

### p. CONDICIONES GENERALES PARA LA ELABORACIÓN DEL EXPEDIENTE TÉCNICO DETALLADO.

- El Consultor podrá contar con un equipo técnico, podrá efectuar modificaciones y/o reemplazos entre su personal, por causa fortuita o fuerza mayor. No requerirá de la aprobación de La Entidad para formalizar dicho reemplazo.
- El Consultor deberá contar con la experiencia comprobada en el desarrollo de Proyectos de Construcción y de Expedientes Técnicos similares; con la debida organización administrativa, la capacidad y respaldo técnico y la solvencia económica suficiente. Acreditará igualmente, domicilio legal conocido y estable.

### 3.3.5. REQUERIMIENTO DEL CONSULTOR YSU PERSONAL

#### a. Perfil del consultor

El consultor que se encargará de prestar el servicio de consultoría de obra requerido podrá ser una persona natural o jurídica que cumpla con los siguientes requisitos mínimos:

- ❖ Inscripción vigente en el Registro Nacional de Proveedores – RNP- en el Capítulo de Consultor de Obras con la categoría respectiva mínimo la categoría B o superior.
- ❖ Amplia experiencia y conocimiento en la formulación de Estudios en saneamiento.
- ❖ Contar con personal requerido de acuerdo a los requerimientos establecidos



Además de ello el postor debe cumplir con lo siguiente:

- ❖ No estar impedido para contratar con el estado.
- ❖ No haber sido sentenciado por delito doloso relacionado con las funciones del cargo solicitado, en el campo de la administración pública.

Se consideran servicios de consultoría de obra similares a los siguientes: a la elaboración de estudios definitivos y/o expedientes técnicos de proyectos de agua potable y/o saneamiento, para el ámbito rural y/o urbano, acreditándose para claridad de los rubros de la experiencia las partidas desarrolladas o proyectadas en los estudios definitivos desarrollados.

#### b. Personal Profesional requerido:

- ❖ El personal profesional que presente el Consultor, deberá ser, obligatoriamente, el que desarrolle directamente los servicios contratados, salvo caso fortuito o fuerza mayor, debidamente justificados y previamente aceptados por la municipalidad. Dicho compromiso constituye obligación esencial del consultor.
- ❖ El Consultor realizará todos los estudios utilizando sus propios recursos y se proveerá del personal, equipo y materiales necesarios para poder cumplir con las entregas parciales fijados en el Contrato. Su incumplimiento estará sujeto a sanción de acuerdo a lo que se establezca contractualmente.





## MUNICIPALIDAD DE SANTIAGO DE PAUCARAY

Provincia de Sucre - Ayacucho

Creado por Ley N°14079 de fecha 21 de mayo de 1962

RUC N°20207107213



Sub Gerente de Infraestructura y Obras Públicas

- ❖ El Consultor contará con un grupo de profesionales de forma que elaboren el Expediente Técnico, evitando incurrir en errores u omisiones, deficiencias o transgresiones legales o técnicas que originen modificaciones al valor referencial por problemas de adicionales y/o reducciones en el proceso de ejecución del proyecto.
- ❖ El Consultor, tiene la obligación de desarrollar el Expediente Técnico cumpliendo la normativa vigente:
- ❖ Reglamento Nacional de Edificaciones Normas de Saneamiento Básico, Código del Medio Ambiente, etc.
- ❖ El Consultor asumirá los parámetros reglamentarios para garantizar su diseño, el mismo que deberá estar en concordancia con el Reglamento Nacional de Edificaciones, Reglamento de Diseño Geométrico Urbano, etc.
- ❖ El Consultor planteará el diseño hidráulico y diseño estructural, de acuerdo a las necesidades del proyecto.
- ❖ Debe garantizarse satisfacer la necesidad de la demanda planteada en el perfil a nivel de Ficha Técnica Estándar.
- ❖ El Jefe de Proyecto deberá asistir a las reuniones técnicas convocadas con la debida anticipación (mínimo 48 horas) (vía correo electrónico) por la MUNICIPALIDAD DISTRICTAL DE SANTIAGO DE PAUCARAY con el fin de informar los avances y minimizar las observaciones que se pudieran generar durante la revisión de los informes contractuales, los profesionales descritos a continuación que integran el ítem de la propuesta técnica del Consultor, pudiendo ser reemplazados por otros miembros del equipo consultor de igual especialidad, por causa debidamente justificada por el representante legal del Consultor, previa autorización de la Entidad.

### 3.3.6. REQUISITOS DE CALIFICACION

#### 3.3.6.1 REQUISITOS DE CALIFICACION OBLIGATORIOS

##### A. EXPERIENCIA DEL POSTOR EN LA ESPECIALIDAD

El postor debe acreditar un monto facturado acumulado equivalente a UNA (01) vez la cuantía de la contratación de servicios de consultoría de obra iguales o similares al objeto de la convocatoria, durante los diez (10) años anteriores a la fecha de la presentación de ofertas que se computarán desde la fecha de la conformidad o emisión del comprobante de pago, según corresponda.

*Se consideran servicios de consultoría de obra similares a los siguientes: a la elaboración de estudios definitivos y/o expedientes técnicos de proyectos de agua potable y/o saneamiento, para el ámbito rural, acreditándose para claridad de los rubros de la experiencia las partidas desarrolladas o proyectadas en los estudios definitivos desarrollados.*

Acreditación:

La experiencia del postor en la especialidad se acreditará con copia simple de (i) contratos u órdenes de servicios y su respectiva conformidad o constancia de prestación; o (ii) comprobantes de pago cuya cancelación se acredite documental y fehacientemente, con voucher de depósito, nota de abono, reporte de estado de cuenta, cualquier otro documento emitido por Entidad del sistema financiero que acredite el abono o mediante cancelación en el mismo comprobante de pago





## MUNICIPALIDAD DE SANTIAGO DE PAUCARAY

Provincia de Sucre - Ayacucho

Creado por Ley N°14079 de fecha 21 de mayo de 1962

RUC N°20207107213



Sub Gerente de Infraestructura y Obras Públicas

Los postores pueden presentar hasta un máximo de veinte (20) contrataciones para acreditar el requisito de calificación y el factor "Experiencia de Postor en la Especialidad".

En caso los postores presenten varios comprobantes de pago para acreditar una sola contratación, se debe acreditar que corresponden a dicha contratación; de lo contrario, se asumirá que los comprobantes acreditan contrataciones independientes, en cuyo caso solo se considerará, las veinte (20) primeras contrataciones indicadas en el Anexo N° 8 referido a la Experiencia del Postor en la Especialidad.

En el caso de servicios de supervisión en ejecución, solo se considera como experiencia la parte del contrato que haya sido ejecutada durante los diez (10) años anteriores a la fecha de presentación de ofertas, debiendo adjuntarse copia de las conformidades correspondientes a tal parte o los respectivos comprobantes de pago cancelados.

En los casos que se acredite experiencia adquirida en consorcio, debe presentarse la promesa de consorcio o el contrato de consorcio del cual se desprenda fehacientemente el porcentaje de las obligaciones que se asumió en el contrato presentado; de lo contrario, no se computará la experiencia proveniente de dicho contrato.

Asimismo, cuando se presenten contratos derivados de procesos de selección convocados antes del 20.09.2012, la calificación se ceñirá al método descrito en la Directiva "Participación de Proveedores en Consorcio en las Contrataciones del Estado", debiendo presumirse que el porcentaje de las obligaciones equivale al porcentaje de participación de la promesa de consorcio o del contrato de consorcio. En caso que en dichos documentos no se consigne el porcentaje de participación se presumirá que las obligaciones se ejecutaron en partes iguales.



Si el titular de la experiencia no es el postor, consignar si dicha experiencia corresponde a la matriz en caso que el postor sea sucursal, o fue transmitida por reorganización societaria, debiendo acompañar la documentación sustentatoria correspondiente.

Si el postor acredita experiencia de otra persona jurídica como consecuencia de una reorganización societaria, debe presentar adicionalmente el Anexo N° 9.

Cuando en los contratos, órdenes de servicio o comprobantes de pago el monto facturado se encuentre expresado en moneda extranjera, debe indicarse el tipo de cambio venta publicado por la Superintendencia de Banca, Seguros y AFP correspondiente a la fecha de suscripción del contrato, de emisión de la orden de servicio o de cancelación del comprobante de pago, según corresponda. Sin perjuicio de lo anterior, los postores deben llenar y presentar el Anexo N° 8 referido a la Experiencia del Postor en la Especialidad.





## MUNICIPALIDAD DE SANTIAGO DE PAUCARAY

Provincia de Sucre - Ayacucho

Creado por Ley N°14079 de fecha 21 de mayo de 1962

RUC N°20207107213



Sub Gerente de Infraestructura y Obras Públicas

### B. CAPACIDAD TECNICA PROFESIONAL

#### B.1. CALIFICACION DEL PERSONAL CLAVE

PERSONAL CLAVE		
N°	CARGO	PROFESIÓN
1	JEFE DE PROYECTO	Ingeniero Civil o Sanitario colegiado
2	ESPECIALISTA SANITARIO	Ingeniero Civil O Sanitario colegiado
3	ESPECIALISTA ESTRUCTURAL	Ingeniero Civil colegiado
4	ESPECIALISTA EN RIESGOS	Ing. Civil o Industrial colegiado
5	ESPECIALISTA AMBIENTAL	Ing. Civil o ambiental

#### Acreditación:

El TÍTULO PROFESIONAL REQUERIDO, es verificado por los evaluadores en el Regional Nacional de Grados Académicos y Títulos Profesionales en el portal web de la Superintendencia Nacional de Educación Superior Universitaria – SUNEDU a través del siguiente <https://enlinea.sunedu.gob.pe/> o en el Registro Nacional de Certificados, Grados y Títulos a cargo del Ministerio de Educación a través del siguiente link: <https://titulosinsitos.minedu.gob.pe/>, según corresponda.

El postor debe señalar los nombre y apellidos, DNI y profesión del personal clave, así como el nombre de la universidad o instituto educativa que expidió el grado o título profesional requerida.

En caso TÍTULO PROFESIONAL REQUERIDO no se encuentre inscrito en el referido registro, el postor debe presentar la copia del diploma respectivo a fin de acreditar la formación académica requerida

En caso se acredite estudios en el extranjero del personal clave, debe presentarse adicionalmente copia simple del documento de la revalidación o del reconocimiento ante SUNEDU, del grado académico o título profesional otorgados en el extranjero, según corresponda.



#### B.2. EXPERIENCIA DEL PERSONAL CLAVE

ITEM	PUESTO	PROFESIÓN y EXPERIENCIA
1	Jefe de proyecto	<p><u>Experiencia:</u></p> <p>Experiencia de 24 meses como jefe de proyecto en la elaboración de expedientes técnicos de proyectos en general, acreditar al menos 3 proyectos de saneamiento aprobado en calidad técnica en el sector vivienda. La experiencia se computará a partir de la obtención de la colegiatura. De presentarse experiencia ejecutadas paralelamente (traslape), para el cómputo del tiempo de dicha experiencia solo se considera una vez el periodo de traslapado.</p> <p>24 meses en el cargo desempeñado (computado desde la colegiatura) como: Jefe, gerente, director, coordinador, especialista en supervisión, ingeniero</p>

34



Dirección: Plaza de armas S/N Santiago de Paucaray  
Provincia de Sucre - Ayacucho



Correo: md.santiagodepaucaray@gmail.com / abely82@hotmail.com  
Teléfono: 990367917



## MUNICIPALIDAD DE SANTIAGO DE PAUCARAY

Provincia de Sucre - Ayacucho

Creado por Ley N°14079 de fecha 21 de mayo de 1962

RUC N°20207107213



Sub Gerente de Infraestructura y Obras Públicas

		supervisor, supervisor técnico o la combinación de estos. en obras de saneamiento u obras similares: en la elaboración y/o en la supervisión de la elaboración de expedientes técnicos y/o de estudios definitivos y/o de ingeniería de detalle y/o formulación y evaluación de proyectos de inversión
2	Especialista Sanitario	12 meses en el cargo desempeñado (computado desde la colegiatura) como Especialista supervisión, ingeniero, jefe, responsable, supervisor, supervisor técnico, coordinador, ingeniero supervisor, diseñador, revisor o la combinación de estos, en obras de saneamiento u obras similares; en la elaboración y/o en la supervisión de la elaboración de expedientes técnicos y/o de estudios definitivos y/o de ingeniería de detalle y/o formulación y evaluación de proyectos de inversión.
3	Especialista en Estructuras	<b>Experiencia:</b> Experiencia de 6 meses como especialista en estructuras en la elaboración de expedientes técnicos de proyectos en general. La experiencia se computará a partir de la obtención de la colegiatura. De presentarse experiencia ejecutadas paralelamente (traslape), para el cómputo del tiempo de dicha experiencia solo se considera una vez el periodo de traslapado.
4	Especialista en Riesgos	<b>Experiencia:</b> Experiencia de 6 meses como especialista en Riesgos en la elaboración de expedientes técnicos de proyectos en general. La experiencia se computará a partir de la obtención de la colegiatura. De presentarse experiencia ejecutadas paralelamente (traslape), para el cómputo del tiempo de dicha experiencia solo se considera una vez el periodo de traslapado.
5	Especialista Ambiental	<b>Experiencia:</b> Experiencia de 6 meses como especialista Ambiental en la elaboración de expedientes técnicos de proyectos en general. La experiencia se computará a partir de la obtención de la colegiatura. De presentarse experiencia ejecutadas paralelamente (traslape), para el cómputo del tiempo de dicha experiencia solo se considera una vez el periodo de traslapado.



**Definición de obra de saneamiento:** Sistemas de agua potable o Unidades Básicas de Saneamiento (UBS) de arrastre hidráulico o ecológica o compostera o de hoyo seco

**Definición de obras similares:** Las obras de construcción y/o instalación y/o remodelación y/o ampliación y/o mejoramiento y/o reconstrucción y/o rehabilitación y/o reparación y/o renovación y/o reposición y/o cambio y/o reubicación y/u optimización de infraestructura de sistemas y/o servicios de agua potable, como captaciones y/o líneas de conducción y/o reservorios y/o plantas de tratamiento de agua potable y/o líneas de aducción y/o redes de agua y/o acueductos y/o conexiones domiciliarias de agua potable y/o redes secundarias de agua potable; y/o infraestructura de saneamiento de sistemas y/o servicios de alcantarillado





## MUNICIPALIDAD DE SANTIAGO DE PAUCARAY

Provincia de Sucre - Ayacucho

Creado por Ley N°14079 de fecha 21 de mayo de 1962

RUC N°20207107213



Sub Gerente de Infraestructura y Obras Públicas

y/o desagüe como plantas de tratamiento de aguas residuales y/o conexiones domiciliarias de alcantarillado y/o redes secundarias de alcantarillado y/o redes secundarias de desagüe y/o unidades básicas de saneamiento (UBS) de arrastre hidráulico o ecológica o compostera o de hoyo seco.

### Acreditación:

**La experiencia del personal clave se acreditará con cualquiera de los siguientes documentos:**

(i) copia simple de contratos y su respectiva conformidad o (ii) constancias o (iii) certificados o (iv) cualquier otra documentación que, de manera fehaciente demuestre la experiencia del personal propuesto.

Los documentos que acreditan la experiencia deben incluir los nombres y apellidos del personal clave, el cargo desempeñado, el plazo de la prestación indicando el día, mes y año de inicio y culminación, el nombre de la entidad u organización que emite el documento, la fecha de emisión y nombres y apellidos de quien suscribe el documento.

En caso los documentos para acreditar la experiencia establezcan el plazo de la experiencia adquirida por el personal clave en meses sin especificar los días se debe considerar el mes completo.

Se considerará aquella experiencia que no tenga una antigüedad mayor a veinticinco años anteriores a la fecha de la presentación de ofertas.

De presentarse experiencia ejecutadas paralelamente (traslape), para el computo del tiempo de dicha experiencia solo se considera una vez el periodo de traslapado.

### B.3. EQUIPAMIENTO

#### Requisitos:

N°	DESCRIPCION	CANTIDAD	CARACTERISTICA
1	Equipos de Cómputo	01	Cómputo Core i7
2	Camioneta Pickup	01	Pickup 4x4
3	Equipo topográfico (estación total c/accesorios)	01	Calibrado



### Acreditación:

Copia de documentos que sustenten la propiedad, la posesión, el compromiso de compra, venta o alquiler u otro documento que acredite que la maquinaria y/o equipamiento esté disponible para la ejecución del contrato.

#### Advertencia:

*En el caso que el postor sea un consorcio los documentos de acreditación de este requisito pueden estar a nombre del consorciado o de uno de sus integrantes.*





## MUNICIPALIDAD DE SANTIAGO DE PAUCARAY

Provincia de Sucre - Ayacucho

Creado por Ley N°14079 de fecha 21 de mayo de 1962

RUC N°20207107213



Sub Gerente de Infraestructura y Obras Públicas

### C. CONDICIONES DE LOS CONSORCIOS

De conformidad con el numeral 49.5 del artículo 49 del Reglamento, el área usuaria puede incluir lo siguiente:

1. El número máximo de consorciados es de 2 integrantes.
2. El porcentaje mínimo de participación de cada consorciado es de 50%, la misma que no debe diferir y ser equivalente a las obligaciones y a la experiencia en la especialidad.
3. El porcentaje mínimo de participación en la ejecución del contrato, para el integrante del consorcio que acredite mayor experiencia, es de 50%.

#### Acreditación:

Se acreditará con la promesa de consorcio.





**MUNICIPALIDAD DE SANTIAGO DE PAUCARAY**

Provincia de Sucre - Ayacucho

Creado por Ley N°14079 de fecha 21 de mayo de 1962

RUC N°20207107213



Sub Gerente de Infraestructura y Obras Públicas

## CAPÍTULO IV

### EVALUACIÓN DE CONSULTORÍAS DE OBRA





## MUNICIPALIDAD DE SANTIAGO DE PAUCARAY

Provincia de Sucre - Ayacucho

Creado por Ley N°14079 de fecha 21 de mayo de 1962

RUC N°20207107213



Sub Gerente de Infraestructura y Obras Públicas

### EN CASO DE CONSULTORÍAS DE OBRA, CONSIDERAR LO SIGUIENTE:

**Los factores de evaluación son determinados por los evaluadores.** En la contratación de consultorías de obra, la evaluación de la oferta consiste en i) Evaluación Técnica y ii) Evaluación Económica.

La evaluación económica de la oferta es posterior a la evaluación técnica de acuerdo con el artículo 94 del Reglamento. El puntaje máximo de cada una de estas evaluaciones es equivalente a cien puntos.

Para determinar la oferta con el mejor puntaje y el orden de prelación de las ofertas, se considera lo siguiente:

#### 4.1. EVALUACIÓN TÉCNICA

La evaluación técnica se realiza sobre cien puntos. Para acceder a la etapa de evaluación económica, el postor debe obtener un puntaje técnico mínimo de **setenta puntos**.



#### Importante para la entidad contratante

En caso se consideren factores de evaluación en los que se indique que la asignación de puntaje es conforme a la guía de puntuación, se agrega el siguiente acápite.

- **Los factores de evaluación que requieren guía de puntuación solo pueden ser utilizados en procedimientos de selección que contemplen a evaluadores de tipo JURADO.** No pueden ser utilizados ni por un Oficial de Compra ni por un Comité. Los jurados sustentan su puntaje de manera individual, mediante informes debidamente sustentados. Los puntajes de cada jurado en cada factor de evaluación se suman y se promedian para obtener el puntaje total del postor en dicho factor.
- En caso no se consideren factores de evaluación que requieran guía de puntuación, eliminar este literal.
- La documentación requerida por la entidad contratante debe guardar congruencia con el requerimiento, evitando exigencias y formalidades innecesarias, conforme se aprecian en los principios rectores del reglamento de contrataciones vigente.

#### 4.1.1. GUIA DE PUNTUACIÓN PARA FACTORES DE EVALUACIÓN

Nivel de Solidez	Descripción
100% <sup>1</sup>	<ul style="list-style-type: none"> <li>- La propuesta es sólida en todos los aspectos solicitados.</li> <li>- Las evidencias y/o documentación solicitada que se proporcionan para sustentar cada aspecto están completas.</li> </ul>
75%	<ul style="list-style-type: none"> <li>- La propuesta es sólida en la mayoría de los aspectos solicitados.</li> <li>- Las evidencias y/o documentación solicitada están completas, pero algunos aspectos menores podrían mejorarse.</li> </ul>
50%	<ul style="list-style-type: none"> <li>- La propuesta es sólida en aproximadamente la mitad de los aspectos solicitados.</li> <li>- Las evidencias y/o documentación solicitada que se proporcionan para sustentar cada aspecto están completas.</li> </ul>
25%	<ul style="list-style-type: none"> <li>- La propuesta es sólida en la minoría de los aspectos solicitados.</li> <li>- Se aportan evidencias y/o documentación para sustentar cada aspecto, pero algunos aspectos significativos no cuentan con evidencia suficiente.</li> </ul>
0%	<ul style="list-style-type: none"> <li>- No presenta ninguna propuesta.</li> <li>- No se aportan evidencias y/o documentación.</li> </ul>

<sup>1</sup> El 100% es el puntaje máximo total establecido en el factor de evaluación.





## MUNICIPALIDAD DE SANTIAGO DE PAUCARAY

Provincia de Sucre - Ayacucho

Creado por Ley N°14079 de fecha 21 de mayo de 1962

RUC N°20207107213



Sub Gerente de Infraestructura y Obras Públicas

### 4.2. FACTOR DE EVALUACIÓN FACULTATIVOS

Importante para la entidad contratante

- En la contratación de consultorías de obras no hay factores de evaluación obligatorios, por lo que la entidad contratante puede elegir entre los siguientes factores facultativos considerando el objeto de la contratación y lo sustentado en la estrategia de contratación, los cuales deben sumar 100 puntos.
- Las bases no deben contener factores de evaluación que no se utilicen o queden en blanco. Por ello, en las bases se contemplan los factores para la evaluación técnica elegidos y los demás se suprimen, asimismo se adecúa el cuadro resumen acorde a ello.

A. EXPERIENCIA EN LA ESPECIALIDAD ADICIONAL DEL PERSONAL CLAVE	METODOLOGÍA PARA SU ASIGNACIÓN
<p>Se evaluará en función al porcentaje de personal clave considerado en este listado que supere el tiempo de experiencia en la especialidad considerada en los requisitos de calificación.</p> <p>El personal clave para evaluar en este factor es el siguiente:</p> <p><b>Jefe de proyecto</b> <b>Especialista en Estructuras</b> <b>Especialista en Riesgos</b></p> <p>Se considera que un personal clave supera el tiempo de experiencia en la especialidad cuando supera al menos 01 año adicionales a la experiencia requerida en los requisitos de calificación.</p> <p><u>Acreditación:</u></p> <p>La experiencia del personal clave se acreditará con cualquiera de los siguientes documentos: (i) copia simple de contratos y su respectiva conformidad o (ii) constancias o (iii) certificados o (iv) cualquier otra documentación que, de manera fehaciente demuestre la experiencia del personal propuesto.</p> <p>Los documentos que acreditan la experiencia deben incluir los nombres y apellidos del personal clave, el cargo desempeñado, el plazo de la prestación indicando el día, mes y año de inicio y culminación, el nombre de la entidad u organización que emite el documento, la fecha de emisión y nombres y apellidos de quien suscribe el documento.</p> <p>En caso los documentos para acreditar la experiencia establezcan el plazo de la experiencia adquirida por el personal clave en meses sin especificar los días se debe considerar el mes completo.</p>	<p>[como máximo 20] puntos</p> <p>Más del [80]% del personal clave considerado en el listado supera el requisito de experiencia en la especialidad: <b>[20] puntos</b></p> <p>Más de [50] hasta [80]% del personal clave considerado en el listado supera el requisito de experiencia en la especialidad: <b>[10] puntos</b></p> <p>Más del [30] hasta [50]% del personal clave considerado en el listado supera el requisito de experiencia en la especialidad: <b>[05] puntos</b></p>

40



Dirección: Plaza de armas S/N Santiago de Paucaray  
Provincia de Sucre - Ayacucho



Correo: md.santiagodepaucaray@gmail.com / abelby82@hotmail.com  
Teléfono: 990367917



## MUNICIPALIDAD DE SANTIAGO DE PAUCARAY

Provincia de Sucre - Ayacucho

Creado por Ley N°14079 de fecha 21 de mayo de 1962

RUC N°20207107213



Sub Gerente de Infraestructura y Obras Públicas

A. EXPERIENCIA EN LA ESPECIALIDAD ADICIONAL DEL PERSONAL CLAVE	METODOLOGÍA PARA SU ASIGNACIÓN
Se considerará aquella experiencia que no tenga una antigüedad mayor a veinticinco años anteriores a la fecha de la presentación de ofertas.	

B. CERTIFICACIONES DEL PERSONAL CLAVE	METODOLOGÍA PARA SU ASIGNACIÓN
<p><b>Evaluación:</b> Se evalúa que el personal clave propuesto como</p> <p><b>Jefe de proyecto</b> cuenta con las siguientes certificaciones:</p> <ul style="list-style-type: none"> <li>- Programa de Especialización en Gestión de la Oficina de Proyectos (PMO).</li> <li>- Design and Modeling of Potable Water Distribution System with WaterGEMS Advanced Level.</li> </ul> <p><b>Especialista en Estructuras</b> cuenta con las siguientes certificaciones:</p> <ul style="list-style-type: none"> <li>- Diseño de Planta de tratamiento de aguas residuales con AutoCAD civil 3d.</li> <li>- Programación BIM para REVIT.</li> </ul> <p><b>Acreditación:</b> Se acredita mediante la presentación de las certificaciones.</p>	<p>[como máximo 15] puntos</p> <p>- Certificaciones del Líder del equipo (máximo 5 puntos):</p> <p>Acredita una certificación [3] puntos</p> <p>Acredita más de una certificación [5] puntos</p> <p>- Certificaciones del resto del personal clave (máximo 10 puntos):</p> <p>Por cada profesional clave (no incluye al líder del equipo) con al menos una certificación se otorga 0.5 puntos, hasta un máximo de 10 puntos.</p> <p>[10] puntos</p>

E. MEJORA AL REQUERIMIENTO	METODOLOGÍA PARA SU ASIGNACIÓN
<p><b>Evaluación:</b></p> <p>Se evalúa la propuesta de mejoras técnicas, funcionales o de sostenibilidad que excedan los requerimientos establecidos en las bases. Estas mejoras pueden incluir diseños más eficientes, uso de tecnologías innovadoras, propuestas que reduzcan los costos operativos o aumenten la durabilidad y funcionalidad de la infraestructura.</p> <p><b>Acreditación:</b></p> <p>Se acredita mediante un informe técnico que describa las mejoras propuestas en comparación con el requerimiento establecido. Este informe debe incluir los siguientes aspectos:</p>	<p>[Como máximo 20] puntos</p> <p>Según la guía de puntuación.</p>

41



## MUNICIPALIDAD DE SANTIAGO DE PAUCARAY

Provincia de Sucre - Ayacucho

Creado por Ley N°14079 de fecha 21 de mayo de 1962

RUC N°20207107213



Sub Gerente de Infraestructura y Obras Públicas

- Métodos de control de calidad.
- Cronograma de elaboración del expediente técnico.
- Descripción de actividades.
- Utilización de recursos y personal
- Conocimiento del proyecto
- Fotografías de reconocimiento del área de estudio del proyecto (mínimo 06 fotografías del proyecto).

Importante para la entidad contratante

Este factor de evaluación solo puede aplicarse cuando el procedimiento de selección cuente con evaluadores tipo jurados.

Esta nota debe ser eliminada una vez culminada la elaboración de bases

F. GESTIÓN DE RIESGOS	METODOLOGÍA PARA SU ASIGNACIÓN
<p><u>Evaluación:</u></p> <p>Se evalúa si el postor ha identificado los riesgos técnicos, ambientales, financieros, de seguridad, social, entre otros, asociados al proyecto y si ha propuesto planes de respuesta realistas y viables. Además, se considera la inclusión de estrategias para monitorear y mitigar los riesgos que puedan afectar el cronograma y el cumplimiento del contrato.</p> <p><u>Acreditación:</u></p> <p>El postor debe presentar un Plan de Gestión de Riesgos, el cual debe contener, de manera obligatoria:</p> <ol style="list-style-type: none"> <li>1. Identificación y análisis de riesgos: <ul style="list-style-type: none"> <li>• Evaluación de riesgos en cronograma, presupuesto, calidad, seguridad y medio ambiente.</li> <li>• Estimación de probabilidad e impacto.</li> </ul> </li> <li>2. Estrategias de mitigación y respuesta: <ul style="list-style-type: none"> <li>• Acciones correctivas y preventivas.</li> <li>• Justificación técnica y económica de la viabilidad de las estrategias.</li> </ul> </li> <li>3. Matriz de Riesgos: <ul style="list-style-type: none"> <li>• Relación estructurada de riesgos con su nivel de criticidad.</li> </ul> </li> <li>4. Plan de monitoreo: <ul style="list-style-type: none"> <li>• Mecanismos para supervisión y actualización del plan de riesgos durante la ejecución.</li> </ul> </li> </ol> <p>Importante para la entidad contratante</p>	<p>[25] puntos</p> <ul style="list-style-type: none"> <li>• Según la guía de puntuación</li> </ul> 



## MUNICIPALIDAD DE SANTIAGO DE PAUCARAY

Provincia de Sucre - Ayacucho

Creado por Ley N°14079 de fecha 21 de mayo de 1962

RUC N°20207107213



Sub Gerente de Infraestructura y Obras Públicas

<p><i>Este factor de evaluación solo puede aplicarse cuando el procedimiento de selección cuente con evaluadores del tipo jurados.</i></p> <p><i>Esta nota debe ser eliminada una vez culminada la elaboración de bases</i></p>	
---	--

H. PLANIFICACIÓN DETALLADA	METODOLOGÍA PARA SU ASIGNACIÓN
<p>Evaluación:</p> <p>Presentación del Plan de Trabajo detallado.</p> <p>Acreditación:</p> <p>Los aspectos mínimos que debe contar el plan de trabajo son:</p> <ul style="list-style-type: none"> <li>• alcances y descripción de la consultoría</li> <li>• medidas de control</li> <li>• cronograma de actividades</li> </ul> <p>El Plan de Trabajo puede presentarse en formatos estructurados como MS Project, Primavera P6 o equivalentes, complementado con informes narrativos, cuadros explicativos y cualquier otra evidencia que garantice la claridad y viabilidad de la planificación.</p> <p><b>Importante para la entidad contratante</b></p> <ul style="list-style-type: none"> <li>• <i>Este factor de evaluación solo puede aplicarse cuando el procedimiento de selección cuente con evaluadores del tipo jurados.</i></li> <li>• <i>Se evalúa la capacidad del postor para estructurar de manera exhaustiva y coherente un Plan de Trabajo, asegurando que incluya todas las actividades necesarias para la ejecución del contrato.</i></li> <li>• <i>Al consignar los aspectos mínimos del Plan de Trabajo, los jurados deberán tener en cuenta que el plan de trabajo como mínimo el análisis detallado del alcance, la composición del plantel técnico con roles y responsabilidades, la identificación de supuestos y riesgos asociados, y el programa de ejecución con calendarios de participación.</i></li> </ul> <p><i>Esta nota debe ser eliminada una vez culminada la elaboración de bases</i></p>	<p>[20] puntos</p> <p>Según la guía de puntuación</p>





## MUNICIPALIDAD DE SANTIAGO DE PAUCARAY

Provincia de Sucre - Ayacucho

Creado por Ley N°14079 de fecha 21 de mayo de 1962

RUC N°20207107213



Sub Gerente de Infraestructura y Obras Públicas

### CUADRO RESUMEN FACTORES DE EVALUACIÓN

FACTORES DE EVALUACIÓN	PUNTAJE
A. EXPERIENCIA EN LA ESPECIALIDAD ADICIONAL DEL PERSONAL CLAVE	[MÁXIMO 20] puntos / NO CORRESPONDE
B. CERTIFICACIONES DEL PERSONAL CLAVE	[MÁXIMO 15] puntos / NO CORRESPONDE
C. MEJORA AL REQUERIMIENTO	[ MÁXIMO 20] puntos / NO CORRESPONDE
D. GESTIÓN DE RIESGOS	[MÁXIMO 25] puntos / NO CORRESPONDE
H. PLANIFICACIÓN DETALLADA	[MÁXIMO 20] puntos / NO CORRESPONDE
<b>PUNTAJE TOTAL</b>	<b>100 puntos<sup>2</sup></b>

#### Importante para la entidad contratante

- De acuerdo con el artículo 166 del Reglamento, para las consultorías obras bajo sistema de entrega de solo formulación y solo diseño, así como en la supervisión de obras, la cuantía de la contratación se determinada mediante una estructura de costos y es punto de referencia para las ofertas.



### EVALUACIÓN ECONÓMICA (Puntaje Máximo: 100 Puntos)

OFERTA ECONÓMICA	PUNTAJE / METODOLOGÍA PARA SU ASIGNACIÓN
<p><u>Evaluación:</u></p> <p>Se evalúa considerando el precio ofertado por el postor.</p> <p><u>Acreditación:</u></p> <p>Se acredita mediante el documento que contiene el precio de la oferta (<b>Anexo N° 6</b>).</p>	<p>La evaluación consiste en otorgar el mayor puntaje a la oferta del menor monto ofertado y otorgar a las demás ofertas puntajes inversamente proporcionales a sus respectivos montos ofertados, según la siguiente fórmula:</p> $Po = \frac{Mb \times Pmax}{Mo}$ <p>Po = Puntaje de la oferta económica a evaluar Mo = Monto de la oferta económica Mb = Monto de la oferta económica más baja Pmax = Puntaje máximo</p> <p>[PUNTAJE MÁXIMO EQUIVALENTE A 100 PUNTOS]<sup>3</sup> puntos</p>

### PUNTAJE TOTAL

El puntaje total de las ofertas es el promedio ponderado de la evaluación técnica y la evaluación económica, aplicándose la siguiente fórmula:

$$PTP = c_1PT + c_2Pe$$

<sup>2</sup> Es la suma de los puntajes de todos los factores de evaluación.

<sup>3</sup> De acuerdo con lo señalado en el numeral 75.2 del artículo 75 del Reglamento.





## MUNICIPALIDAD DE SANTIAGO DE PAUCARAY

Provincia de Sucre - Ayacucho

Creado por Ley N°14079 de fecha 21 de mayo de 1962

RUC N°20207107213



Sub Gerente de Infraestructura y Obras Públicas

Donde:

PTP	=	Puntaje total del postor a evaluar
Pt	=	Puntaje de la evaluación técnica del postor a evaluar
Pe	=	Puntaje de la evaluación económica del postor a evaluar
c1	=	Coefficiente de ponderación para la evaluación técnica: [INDICAR COEFICIENTE, CONSIDERANDO QUE <u>0.90</u> ]
c2	=	Coefficiente de ponderación para la evaluación económica: [INDICAR COEFICIENTE, CONSIDERANDO QUE <u>0.10</u> ]

Donde:  $c1 + c2 = 1.00$

### Importante para la entidad contratante

De acuerdo con el numeral 75.6 del artículo 75 del Reglamento de la Ley General de Contrataciones Públicas, tratándose de la contratación de servicios en general, consultorías y obras que se presten o ejecuten fuera de las provincias de Lima y Callao, cuya cuantía no supere los doscientos mil y 00/100 soles (S/ 200 000,00) para la contratación de servicios en general y consultorías, y no superen los novecientos mil y 00/100 soles (S/ 900 000,00) en el caso de obras, las bases estándar contemplan una bonificación equivalente al 10% sobre el puntaje total para los postores con domicilio en la provincia donde presta el servicio o se ejecuta la obra, o en las provincias colindantes, sean o no pertenecientes al mismo departamento o región. El domicilio es el consignado en la constancia de inscripción ante el RNP.

Esta nota debe ser eliminada una vez culminada la elaboración de las bases.

MUNICIPALIDAD DISTRICTAL SANTIAGO DE PAUCARAY  
SUCRE - AYACUCHO  
  
Wilber Huarcaya Aguilar  
SUB GERENTE DE INFRAESTRUCTURA Y OBRAS PÚBLICAS  
CIP N° 291738



## CAPÍTULO IV EVALUACIÓN



## EVALUACIÓN PARA:

- CONSULTORÍAS DE OBRA

## EN CASO DE CONSULTORÍAS DE OBRA, CONSIDERAR LO SIGUIENTE:

**Los factores de evaluación son determinados por los evaluadores.** En la contratación de consultorías de obra, la evaluación de la oferta consiste en i) Evaluación Técnica y ii) Evaluación Económica.

La evaluación económica de la oferta es posterior a la evaluación técnica de acuerdo con el artículo 94 del Reglamento. El puntaje máximo de cada una de estas evaluaciones es equivalente a cien puntos.

Para determinar la oferta con el mejor puntaje y el orden de prelación de las ofertas, se considera lo siguiente:

### 4.1. EVALUACIÓN TÉCNICA

La evaluación técnica se realiza sobre cien puntos. Para acceder a la etapa de evaluación económica, el postor debe obtener un puntaje técnico mínimo de **setenta puntos**.

#### Importante para la entidad contratante

- En caso se consideren factores de evaluación en los que se indique que la asignación de puntaje es conforme a la guía de puntuación, se agrega el siguiente acápite.
- **Los factores de evaluación que requieren guía de puntuación solo pueden ser utilizados en procedimientos de selección que contemplen a evaluadores de tipo JURADO.** No pueden ser utilizados ni por un Oficial de Compra ni por un Comité. Los jurados sustentan su puntaje de manera individual, mediante informes debidamente sustentados. Los puntajes de cada jurado en cada factor de evaluación se suman y se promedian para obtener el puntaje total del postor en dicho factor.
- En caso no se consideren factores de evaluación que requieran guía de puntuación, eliminar este literal.
- La documentación requerida por la entidad contratante debe guardar congruencia con el requerimiento, evitando exigencias y formalidades innecesarias, conforme se aprecian en los principios rectores del reglamento de contrataciones vigente.

#### 4.1.1. GUÍA DE PUNTUACIÓN PARA FACTORES DE EVALUACIÓN

Nivel de Solidez	Descripción
100% <sup>8</sup>	<ul style="list-style-type: none"> <li>- La propuesta es sólida en todos los aspectos solicitados.</li> <li>- Las evidencias y/o documentación solicitada que se proporcionan para sustentar cada aspecto están completas.</li> </ul>
75%	<ul style="list-style-type: none"> <li>- La propuesta es sólida en la mayoría de los aspectos solicitados.</li> <li>- Las evidencias y/o documentación solicitada están completas, pero algunos aspectos menores podrían mejorarse.</li> </ul>
50%	<ul style="list-style-type: none"> <li>- La propuesta es sólida en aproximadamente la mitad de los aspectos solicitados.</li> <li>- Las evidencias y/o documentación solicitada que se proporcionan para sustentar cada aspecto están completas.</li> </ul>
25%	<ul style="list-style-type: none"> <li>- La propuesta es sólida en la minoría de los aspectos solicitados.</li> <li>- Se aportan evidencias y/o documentación para sustentar cada aspecto, pero algunos aspectos significativos no cuentan con evidencia suficiente.</li> </ul>
0%	<ul style="list-style-type: none"> <li>- No presenta ninguna propuesta.</li> <li>- No se aportan evidencias y/o documentación.</li> </ul>

### 4.2. FACTOR DE EVALUACIÓN FACULTATIVOS

<sup>8</sup> El 100% es el puntaje máximo total establecido en el factor de evaluación.

#### Importante para la entidad contratante

- En la contratación de consultorías de obras no hay factores de evaluación obligatorios, por lo que la entidad contratante puede elegir entre los siguientes factores facultativos considerando el objeto de la contratación y lo sustentado en la estrategia de contratación, los cuales deben sumar 100 puntos.
- Las bases no deben contener factores de evaluación que no se utilicen o queden en blanco. Por ello, en las bases se contemplan los factores para la evaluación técnica elegidos y los demás se suprimen, asimismo se adecúa el cuadro resumen acorde a ello.

A. EXPERIENCIA EN LA ESPECIALIDAD ADICIONAL DEL PERSONAL CLAVE	METODOLOGÍA PARA SU ASIGNACIÓN
<p>Se evaluará en función al porcentaje de personal clave considerado en este listado que supere el tiempo de experiencia en la especialidad considerada en los requisitos de calificación.</p> <p>El personal clave para evaluar en este factor es el siguiente:  <b>Jefe de Proyecto</b>  <b>Especialistas en Estructuras</b>  <b>Especialista en Riesgos</b></p> <p>Se considera que un personal clave supera el tiempo de experiencia en la especialidad cuando supera al menos 01 año adicionales a la experiencia requerida en los requisitos de calificación.</p> <p><u>Acreditación:</u></p> <p>La experiencia del personal clave se acreditará con cualquiera de los siguientes documentos: (i) copia simple de contratos y su respectiva conformidad o (ii) constancias o (iii) certificados o (iv) cualquier otra documentación que, de manera fehaciente demuestre la experiencia del personal propuesto.</p> <p>Los documentos que acreditan la experiencia deben incluir los nombres y apellidos del personal clave, el cargo desempeñado, el plazo de la prestación indicando el día, mes y año de inicio y culminación, el nombre de la entidad u organización que emite el documento, la fecha de emisión y nombres y apellidos de quien suscribe el documento.</p> <p>En caso los documentos para acreditar la experiencia establezcan el plazo de la experiencia adquirida por el personal clave en meses sin especificar los días se debe considerar el mes completo.</p> <p>Se considerará aquella experiencia que no tenga una antigüedad mayor a veinticinco años anteriores a la fecha de la presentación de ofertas.</p>	<p><b>[como máximo 20] puntos</b></p> <p>Más del [80]% del personal clave considerado en el listado supera el requisito de experiencia en la especialidad: <b>[20] puntos</b></p> <p>Más de [50] hasta [80]% del personal clave considerado en el listado supera el requisito de experiencia en la especialidad: <b>[10] puntos</b></p> <p>Más del [30] hasta [50]% del personal clave considerado en el listado supera el requisito de experiencia en la especialidad: <b>[5] puntos</b></p>

B. CERTIFICACIONES DEL PERSONAL CLAVE	METODOLOGÍA PARA SU ASIGNACIÓN
<p><u>Evaluación:</u> Se evalúa que el personal clave propuesto como <b>Jefe de proyecto</b> cuente con las siguientes certificaciones:</p> <ul style="list-style-type: none"> <li>- [Programa de Especialización en Gestión de la Oficina de Proyectos (PMO).</li> <li>- Design and Modeling of Potable Water Distribution System with WaterGEMS Advanced Level.</li> </ul> <p><b>Especialista en Estructuras</b> cuente con las siguientes certificaciones:</p> <ul style="list-style-type: none"> <li>- Diseño de Planta de tratamiento de aguas residuales con AutoCAD civil 3d.</li> <li>- Programación BIM para REVIT.</li> </ul> <p><u>Acreditación:</u> Se acredita mediante la presentación de las certificaciones.</p>	<p>[como máximo 15] puntos</p> <p>- <b>Certificaciones del Líder del equipo (máximo 5 puntos):</b></p> <p>Acredita una certificación [3] puntos</p> <p>Acredita más de una certificación [5] puntos</p> <p>- <b>Certificaciones del resto del personal clave (máximo 10 puntos):</b> Por cada profesional clave (no incluye al líder del equipo) con al menos una certificación se otorga 0.5 puntos, hasta un máximo de 10 puntos. [10] puntos</p>

E. MEJORA AL REQUERIMIENTO	METODOLOGÍA PARA SU ASIGNACIÓN
<p><u>Evaluación:</u> Se evalúa la propuesta de mejoras técnicas, funcionales o de sostenibilidad que excedan los requerimientos establecidos en las bases. Estas mejoras pueden incluir diseños más eficientes, uso de tecnologías innovadoras, propuestas que reduzcan los costos operativos o aumenten la durabilidad y funcionalidad de la infraestructura.</p> <p><u>Acreditación:</u> Se acredita mediante un informe técnico que describa las mejoras propuestas en comparación con el requerimiento establecido. Este informe debe incluir los siguientes aspectos:</p> <ul style="list-style-type: none"> <li>- Métodos de control de calidad.</li> <li>- Cronograma de elaboración del expediente técnico.</li> <li>- Descripción de actividades.</li> <li>- Utilización de recursos y personal</li> <li>- Conocimiento del proyecto</li> <li>- Fotografías de reconocimiento del área de estudio del proyecto (mínimo 06 fotografías del proyecto).</li> </ul>	<p>[Como máximo 20] puntos</p> <p>Según la guía de puntuación.</p>

F. GESTIÓN DE RIESGOS	METODOLOGÍA PARA SU ASIGNACIÓN
<p><u>Evaluación:</u></p> <p>Se evalúa si el postor ha identificado los riesgos técnicos, ambientales, financieros, de seguridad, social, entre otros, asociados al proyecto y si ha propuesto planes de respuesta realistas y viables. Además, se considera la inclusión de estrategias para monitorear y mitigar los riesgos que puedan afectar el cronograma y el cumplimiento del contrato.</p> <p><u>Acreditación:</u></p> <p>El postor debe presentar un Plan de Gestión de Riesgos, el cual debe contener, de manera obligatoria:</p> <ol style="list-style-type: none"> <li>Identificación y análisis de riesgos: <ul style="list-style-type: none"> <li>Evaluación de riesgos en cronograma, presupuesto, calidad, seguridad y medio ambiente.</li> <li>Estimación de probabilidad e impacto.</li> </ul> </li> <li>Estrategias de mitigación y respuesta: <ul style="list-style-type: none"> <li>Acciones correctivas y preventivas.</li> <li>Justificación técnica y económica de la viabilidad de las estrategias.</li> </ul> </li> <li>Matriz de Riesgos: <ul style="list-style-type: none"> <li>Relación estructurada de riesgos con su nivel de criticidad.</li> </ul> </li> <li>Plan de monitoreo: <ul style="list-style-type: none"> <li>Mecanismos para supervisión y actualización del plan de riesgos durante la ejecución.</li> </ul> </li> </ol> <div style="border: 1px solid black; padding: 5px; margin-top: 10px;"> <p><b>Importante para la entidad contratante</b></p> <p><i>Este factor de evaluación solo puede aplicarse cuando el procedimiento de selección cuente con evaluadores del tipo jurados.</i></p> <p><b>Esta nota debe ser eliminada una vez culminada la elaboración de bases</b></p> </div>	<p>[Como máximo 25] puntos</p> <ul style="list-style-type: none"> <li>Según la guía de puntuación</li> </ul>

H. PLANIFICACIÓN DETALLADA	METODOLOGÍA PARA SU ASIGNACIÓN
<p><u>Evaluación:</u></p> <p>Presentación del Plan de Trabajo detallado.</p> <p><u>Acreditación:</u></p> <p>Los aspectos mínimos que debe contar el plan de trabajo son:</p> <ul style="list-style-type: none"> <li>alcances y descripción de la consultoría</li> <li>medidas de control</li> <li>cronograma de actividades</li> </ul> <p>El Plan de Trabajo puede presentarse en formatos estructurados como MS Project, Primavera P6 o equivalentes, complementado con informes narrativos, cuadros explicativos y cualquier otra evidencia que garantice la claridad y viabilidad de la planificación.</p>	<p>[Como máximo 20] puntos</p> <p>Según la guía de puntuación</p>

### CUADRO RESUMEN FACTORES DE EVALUACIÓN

FACTORES DE EVALUACIÓN	PUNTAJE
A. EXPERIENCIA EN LA ESPECIALIDAD ADICIONAL DEL PERSONAL CLAVE	[MÁXIMO 20] puntos / NO CORRESPONDE
B. CERTIFICACIONES DEL PERSONAL CLAVE	[MÁXIMO 15] puntos / NO CORRESPONDE
C. MEJORA AL REQUERIMIENTO	[ MÁXIMO 20] puntos / NO CORRESPONDE
D. GESTIÓN DE RIESGOS	[MÁXIMO 25] puntos / NO CORRESPONDE
E. PLANIFICACIÓN DETALLADA	[MÁXIMO 20] puntos / NO CORRESPONDE
<b>PUNTAJE TOTAL</b>	<b>100 puntos<sup>9</sup></b>

#### Importante para la entidad contratante

- De acuerdo con el artículo 166 del Reglamento, para las consultorías obras bajo sistema de entrega de solo formulación y solo diseño, así como en la supervisión de obras, la cuantía de la contratación se determinada mediante una estructura de costos y es punto de referencia para las ofertas.

### EVALUACIÓN ECONÓMICA (Puntaje Máximo: 100 Puntos)

OFERTA ECONÓMICA	PUNTAJE / METODOLOGÍA PARA SU ASIGNACIÓN
<p><u>Evaluación:</u></p> <p>Se evalúa considerando el precio ofertado por el postor.</p> <p><u>Acreditación:</u></p> <p>Se acredita mediante el documento que contiene el precio de la oferta (<b>Anexo N° 6</b>).</p>	<p>La evaluación consiste en otorgar el mayor puntaje a la oferta del menor monto ofertado y otorgar a las demás ofertas puntajes inversamente proporcionales a sus respectivos montos ofertados, según la siguiente fórmula:</p> $Po = \frac{Mb \times Pmax}{Mo}$ <p><b>Po</b> = Puntaje de la oferta económica a evaluar  <b>Mo</b> = Monto de la oferta económica  <b>Mb</b> = Monto de la oferta económica más baja  <b>Pmax</b> = Puntaje máximo</p> <p><b>100 PUNTOS</b></p>

### PUNTAJE TOTAL

El puntaje total de las ofertas es el promedio ponderado de la evaluación técnica y la evaluación económica, aplicándose la siguiente fórmula:

$$PTP = c_1PT + c_2Pe$$

Donde:

<sup>9</sup> Es la suma de los puntajes de todos los factores de evaluación.

PTP	=	Puntaje total del postor a evaluar
Pt	=	Puntaje de la evaluación técnica del postor a evaluar
Pe	=	Puntaje de la evaluación económica del postor a evaluar
c1	=	Coeficiente de ponderación para la evaluación técnica: <b><u>0.90</u></b>
c2	=	Coeficiente de ponderación para la evaluación económica: <b><u>0.10</u></b>

**Donde:  $c1 + c2 = 1.00$**

## CAPÍTULO V PROFORMA DEL CONTRATO

### Advertencia

*Dependiendo del objeto de la contratación, de resultar indispensable, puede incluirse cláusulas adicionales o la adecuación de las propuestas en el presente documento, las que en ningún caso pueden contemplar disposiciones contrarias a la normativa vigente ni a lo señalado en este capítulo.*

Conste por el presente documento, la contratación de **[CONSIGNAR LA DENOMINACIÓN DE LA CONVOCATORIA]**, que celebra de una parte **[CONSIGNAR EL NOMBRE DE LA ENTIDAD CONTRATANTE]**, en adelante LA ENTIDAD CONTRATANTE, con RUC N° [...], con domicilio legal en [...], representada por [...], identificado con DNI N° [...], y de otra parte [...], con RUC N° [...], con domicilio legal en [...], inscrita en la Ficha N° [...] Asiento N° [...] del Registro de Personas Jurídicas de la ciudad de [...], debidamente representado por su Representante Legal, [...], con DNI N° [...], según poder inscrito en la Ficha N° [...], Asiento N° [...] del Registro de Personas Jurídicas de la ciudad de [...], a quien en adelante se le denomina EL CONTRATISTA en los términos y condiciones siguientes:

### **CLÁUSULA PRIMERA: ANTECEDENTES**

Con fecha [...], los evaluadores adjudicaron la buena pro del **CONCURSO PÚBLICO ABREVIADO PARA CONSULTORÍAS Y SERVICIO DE MANTENIMIENTO VIAL N° [CONSIGNAR NOMENCLATURA DEL PROCEDIMIENTO DE SELECCIÓN]** para la contratación de **[CONSIGNAR LA DENOMINACIÓN DE LA CONVOCATORIA]**, a **[INDICAR NOMBRE DEL GANADOR DE LA BUENA PRO]**, cuyos detalles e importe constan en los documentos integrantes del presente contrato.

### **CLÁUSULA SEGUNDA: OBJETO**

El presente contrato tiene por objeto **[CONSIGNAR EL OBJETO DE LA CONTRATACIÓN]**.

### **CLÁUSULA TERCERA: MONTO CONTRACTUAL**

El monto total del presente contrato asciende a **[CONSIGNAR MONEDA Y MONTO]**, que incluye todos los impuestos de Ley.

Este monto comprende el costo del servicio, todos los tributos, seguros, transporte, inspecciones, pruebas y, de ser el caso, los costos laborales conforme a la legislación vigente, así como cualquier otro concepto que pueda tener incidencia sobre la ejecución del servicio materia del presente contrato.

### *Importante para la entidad contratante*

- Para la supervisión de obra, se considera la siguiente cláusula:

#### **CLÁUSULA CUARTA: DEL PAGO<sup>10</sup>**

*LA ENTIDAD CONTRATANTE se obliga a pagar la contraprestación a EL CONTRATISTA en **[INDICAR MONEDA]**, en **[INDICAR EL DETALLE DEL PAGO ÚNICO O PAGOS A CUENTA, SEGÚN CORRESPONDA]**, luego de la recepción formal y completa de la documentación correspondiente, según lo establecido en el artículo 211 del Reglamento de la Ley N° 32069, Ley General de Contrataciones Públicas, aprobado por Decreto Supremo N° 009-2025-EF.*

- Para los objetos contractuales distintos a la supervisión de obra, se considera la siguiente cláusula:

<sup>10</sup> En cada caso concreto, dependiendo de la naturaleza del contrato, puede adicionarse la información que resulte pertinente a efectos de generar el pago.

#### **CLÁUSULA CUARTA: DEL PAGO<sup>11</sup>**

LA ENTIDAD CONTRATANTE se obliga a pagar la contraprestación a EL CONTRATISTA en [INDICAR MONEDA], en [INDICAR EL DETALLE DEL PAGO ÚNICO O PAGOS A CUENTA, SEGÚN CORRESPONDA], luego de la recepción formal y completa de la documentación correspondiente, según lo establecido en el artículo 144 del Reglamento de la Ley N° 32069, Ley General de Contrataciones Públicas, aprobado por Decreto Supremo N° 009-2025-EF.

Para tal efecto, el responsable de otorgar la conformidad de la prestación debe hacerlo en un plazo que no excede de los siete (7) días del día siguiente de producida la recepción, salvo que se requiera efectuar pruebas que permitan verificar el cumplimiento de la obligación, en cuyo caso la conformidad se emite en un plazo máximo de veinte (20) días, bajo responsabilidad de dicho servidor.

LA ENTIDAD CONTRATANTE debe efectuar el pago dentro de los diez (10) días hábiles siguientes de otorgada la conformidad de los servicios, siempre que se verifiquen las condiciones establecidas en el contrato para ello, bajo responsabilidad del servidor competente.

En caso de retraso en el pago por parte de LA ENTIDAD CONTRATANTE, salvo que se deba a caso fortuito o fuerza mayor, EL CONTRATISTA tiene derecho al pago de intereses legales conforme a lo establecido en el artículo 67 de la Ley N° 32069, Ley General de Contrataciones Públicas.

*Esta nota debe ser eliminada una vez culminada la elaboración de las bases.*

#### **Importante para la entidad contratante**

- En caso de que la ENTIDAD CONTRATANTE verifique en la Pladicop que el CONTRATISTA tiene multas impagas que no se encuentren en procedimiento coactivo, se debe incluir la siguiente cláusula:

#### **CLÁUSULA [...]: COMPROMISO DE PAGO DE MULTA**

Durante la ejecución del contrato la ENTIDAD CONTRATANTE retiene al CONTRATISTA de forma prorrateada hasta el 10% del monto del contrato, para el pago o amortización de multas impagas impuestas en el marco de lo previsto en el artículo 89 de la Ley N° 32069, que no se encuentran en procedimiento coactivo.

- En el caso que, adicionalmente, el proveedor presente la DECLARACIÓN JURADA SOBRE INAPLICACIÓN DEL IMPEDIMENTO TIPO 4.D DEL INCISO 4 DEL NUMERAL 30.1 DEL ARTÍCULO 30 DE LA LEY N° 32069 REFERIDO A LA INSCRIPCIÓN EN EL REGISTRO DE DEUDORES ALIMENTARIOS MOROSOS – REDAM que autoriza descuento para el pago de deuda alimentaria, se debe indicar la siguiente cláusula:

#### **CLÁUSULA QUINTA: COMPROMISO DE PAGO DE MULTA Y DEUDA ALIMENTARIA**

Durante la ejecución del contrato la ENTIDAD CONTRATANTE retiene al CONTRATISTA de forma prorrateada hasta el 10% del monto del contrato, para el pago o amortización de multas impagas impuestas en el marco de lo previsto en el artículo 89 de la Ley N° 32069, que no se encuentran en procedimiento coactivo.

Asimismo, EL CONTRATISTA autoriza que se le descuenta del pago de su contraprestación el monto de la pensión mensual fijada en el proceso de alimentos ascendiente a [CONSIGNAR MONTO] seguido por [CONSIGNAR LOS DATOS DE LA PARTE DEMANDANTE DEL PROCESO DE ALIMENTOS] ante el [CONSIGNAR LOS DATOS DE IDENTIFICACIÓN DEL JUZGADO CORRESPONDIENTE] en el trámite del expediente [CONSIGNAR EL NÚMERO DE EXPEDIENTE JUDICIAL].

*Esta nota debe ser eliminada una vez culminada la elaboración de las bases.*

<sup>11</sup> En cada caso concreto, dependiendo de la naturaleza del contrato, puede adicionarse la información que resulte pertinente a efectos de generar el pago.

#### **CLÁUSULA QUINTA: DEL PLAZO DE LA EJECUCIÓN DE LA PRESTACIÓN**

El plazo de ejecución del presente contrato es de [...], el mismo que se computa desde **[CONSIGNAR SI ES DESDE EL DÍA SIGUIENTE DEL PERFECCIONAMIENTO DEL CONTRATO O DESDE LA NOTIFICACIÓN DE LA ORDEN DE SERVICIO O DESDE LA FECHA QUE SE ESTABLEZCA EN EL CONTRATO O DESDE LA FECHA EN QUE SE CUMPLAN LAS CONDICIONES PREVISTAS EN EL CONTRATO PARA EL INICIO DE LA EJECUCIÓN, DEBIENDO INDICAR LAS MISMAS EN ESTE ÚLTIMO CASO.]**

Cuando el Reglamento no establezca un plazo específico para la respuesta de las partes, aplica el plazo máximo de respuesta de **[CONSIGNAR LA CANTIDAD DE DÍAS]** días calendario. Durante la ejecución contractual, las partes pueden acordar la prórroga de este plazo máximo específico para cada caso específico.

##### **Importante para la entidad contratante**

*De preverse en los Términos de Referencia la ejecución de actividades relacionadas al mantenimiento vial que deban realizarse de manera previa al inicio del plazo de ejecución, se debe consignar lo siguiente:*

*“El plazo para la **[CONSIGNAR LAS ACTIVIDADES PREVIAS PREVISTAS EN LOS TÉRMINOS DE REFERENCIA]** es de [...], el mismo que se computa desde **[INDICAR CONDICIÓN CON LA QUE DICHAS ACTIVIDADES SE INICIAN]**.”*

*Esta nota debe ser eliminada una vez culminada la elaboración de las bases.*

##### **Importante para la entidad contratante**

*En el caso de contratación de prestaciones accesorias, se incluye la siguiente cláusula:*

##### **CLÁUSULA [...]: PRESTACIONES ACCESORIAS<sup>12</sup>**

*“Las prestaciones accesorias tienen por objeto **[CONSIGNAR EL OBJETO DE LAS PRESTACIONES ACCESORIAS]**.”*

*El monto de las prestaciones accesorias asciende a **[CONSIGNAR MONEDA Y MONTO]**, que incluye todos los impuestos de ley.*

*El plazo de ejecución de las prestaciones accesorias es de [...], el mismo que se computa desde **[CONSIGNAR SI ES DEL DÍA SIGUIENTE DEL CUMPLIMIENTO DE LAS PRESTACIONES PRINCIPALES, DESDE LA FECHA QUE SE ESTABLEZCA EN EL CONTRATO O DESDE LA FECHA EN QUE SE CUMPLAN LAS CONDICIONES PREVISTAS EN EL CONTRATO PARA EL INICIO DE LA EJECUCIÓN DE LAS PRESTACIONES ACCESORIAS, DEBIENDO INDICAR LAS MISMAS EN ESTE ÚLTIMO CASO.]**.”*

*[DE SER EL CASO, INCLUIR OTROS ASPECTOS RELACIONADOS A LA EJECUCIÓN DE LAS PRESTACIONES ACCESORIAS].”*

*Esta nota debe ser eliminada una vez culminada la elaboración de las bases*

##### **Importante para la entidad contratante**

*En caso de contratos de contingencia utilizados de acuerdo con el artículo 285 del Reglamento se incluyen obligatoriamente las siguientes cláusulas:*

##### **CLÁUSULA [...]: CONDICIÓN O EVENTO FUTURO QUE ACTIVA LA EJECUCIÓN DEL CONTRATO**

<sup>12</sup> Los contratos relativos al cumplimiento de la(s) prestación(es) principal(es) y de la(s) prestación(es) accesorias, pueden estar contenidos en uno o dos documentos. En el supuesto que ambas prestaciones estén contenidas en un mismo documento, estas deben estar claramente diferenciadas, debiendo indicarse, entre otros aspectos, el precio y plazo de cada prestación.

La ejecución del contrato se activa cuando se produzca [CONSIGNAR EL EVENTO FUTURO E INCIERTO QUE CONDICIONA LA EJECUCIÓN DEL CONTRATO, DE ACUERDO CON EL ARTÍCULO 284 DEL REGLAMENTO]

**CLÁUSULA [...]: MECANISMOS DE ACTIVACIÓN DE PROTOCOLO, CONTROL, SEGUIMIENTO Y EVALUACIÓN**

Los mecanismos de activación (protocolo), control, seguimiento y evaluación de la ejecución contractual son [CONSIGNAR LOS REFERIDOS MECANISMOS CONFORME LO SEÑALADO EN EL REQUERIMIENTO Y LA OFERTA GANADORA]

En caso de contratos de contingencia en las que se aplique la modalidad de pago “pago por disponibilidad” de acuerdo con el artículo 286 del Reglamento, se incluye obligatoriamente la siguiente cláusula:

**CLÁUSULA [...]: CONDICIONES DE AMPLIACIÓN DE PLAZO DEL CONTRATO**

Al culminar el plazo del contrato sin que se haya activado la ejecución del contrato, las partes acuerdan las siguientes condiciones para ampliar el plazo contractual por un periodo adicional: [CONSIGNAR LAS CONDICIONES ACORDADAS]

*Esta nota debe ser eliminada una vez culminada la elaboración de las bases*

**Importante para la entidad contratante**

Cuando se trate de consultoría para la supervisión obra, la entidad contratante puede incluir incentivos durante la ejecución contractual, de acuerdo al artículo 162 del Reglamento, para lo cual debe incluir la siguiente cláusula:

**CLÁUSULA ...: INCENTIVOS DURANTE LA EJECUCIÓN CONTRACTUAL**

Cuando el supervisor emita pronunciamiento debidamente sustentado sobre el total de las consultas del cuaderno de incidencias y/o a todas las modificaciones contractuales en un plazo igual o menor al 50% del establecido en el contrato o en el Reglamento. La entidad contratante otorga una bonificación equivalente hasta el 3% del monto del contrato original.

**CLÁUSULA SEXTA: PARTES INTEGRANTES DEL CONTRATO**

El presente contrato está conformado por las bases integradas, la oferta ganadora, así como los documentos derivados del procedimiento de selección que establezcan obligaciones para las partes, incluyendo las modificaciones contractuales y adendas aprobadas por la entidad contratante, de ser el caso.

**CLÁUSULA SÉTIMA: GARANTÍAS**

EL CONTRATISTA entregó al perfeccionamiento del contrato la respectiva garantía incondicional, solidaria, irrevocable, y de realización automática en el país al solo requerimiento, a favor de LA ENTIDAD CONTRATANTE, por los conceptos, montos y vigencias siguientes:

- **Garantía de fiel cumplimiento del contrato:** Por la suma de [CONSIGNAR EL MONTO], a través de la [INDICAR EL TIPO DE GARANTÍA PRESENTADA: CONTRATO DE SEGURO/CARTA FIANZA FINANCIERA/RETENCIÓN DE PAGO/DECLARACIÓN JURADA DE CONSTITUCIÓN DE FIDEICOMISO] N° [INDICAR NÚMERO DEL DOCUMENTO] emitida por [SEÑALAR EMPRESA QUE LA EMITE], la misma que debe mantenerse vigente hasta la conformidad de la prestación. El monto señalado es equivalente al diez por ciento (10%) del monto del contrato original.

**Importante para la entidad contratante**

*En caso de que corresponda, debe incorporarse el siguiente texto:*

- **Garantía fiel cumplimiento por prestaciones accesorias:** Por la suma de [CONSIGNAR EL MONTO], a través de la [INDICAR EL TIPO DE GARANTÍA PRESENTADA: CONTRATO DE SEGURO/CARTA FIANZA FINANCIERA/RETENCIÓN DE PAGO/DECLARACIÓN JURADA DE CONSTITUCIÓN DE FIDEICOMISO]] N° [INDICAR NÚMERO DEL DOCUMENTO] emitida por [SEÑALAR EMPRESA QUE LA EMITE]. El monto que es equivalente al 10% del monto contractual de la prestación

*accesoria, y que debe mantenerse vigente hasta el cumplimiento total de las obligaciones garantizadas.*

*Esta nota debe ser eliminada una vez culminada la elaboración de las bases*

#### **CLÁUSULA OCTAVA: EJECUCIÓN DE GARANTÍAS POR FALTA DE RENOVACIÓN**

LA ENTIDAD CONTRATANTE puede solicitar la ejecución de las garantías cuando EL CONTRATISTA no las hubiere renovado antes de la fecha de su vencimiento, conforme a lo dispuesto en el artículo 118 del Reglamento de la Ley N° 32069, Ley General de Contrataciones Públicas, aprobado por Decreto Supremo N° 009-2025-EF.

##### **Importante para la entidad contratante**

*Sólo en el caso que la entidad contratante hubiese previsto otorgar adelanto directo en el caso de servicios de mantenimiento vial u otros servicios que lo requieran por condiciones de mercado conforme lo sustentado en la estrategia de contratación, se debe incluir la siguiente cláusula:*

##### **CLÁUSULA [...]: ADELANTO DIRECTO**

*“LA ENTIDAD CONTRATANTE otorga [CONSIGNAR NÚMERO DE ADELANTOS A OTORGARSE] adelantos directos por el [CONSIGNAR PORCENTAJE QUE NO DEBE EXCEDER DEL 30% DEL MONTO DEL CONTRATO ORIGINAL] del monto del contrato original.*

*EL CONTRATISTA debe solicitar los adelantos dentro de [CONSIGNAR EL PLAZO Y OPORTUNIDAD PARA LA SOLICITUD SEGÚN LAS BASES], adjuntando a su solicitud la garantía por adelantos mediante carta fianza o contrato de seguro acompañada del comprobante de pago correspondiente. Vencido dicho plazo no procede la solicitud.*

*LA ENTIDAD CONTRATANTE debe entregar el monto solicitado dentro de [CONSIGNAR EL PLAZO SEGÚN LAS BASES] siguientes a la presentación de la solicitud del contratista.”*

*Esta nota debe ser eliminada una vez culminada la elaboración de las bases*

#### **CLÁUSULA NOVENA: CONFORMIDAD DE LA PRESTACIÓN**

La conformidad de la prestación se regula por lo dispuesto en el artículo 144 del Reglamento de la Ley General de Contrataciones Públicas. La conformidad es otorgada por **[CONSIGNAR EL ÁREA O UNIDAD ORGÁNICA QUE OTORGA LA CONFORMIDAD]** en el plazo máximo de **[CONSIGNAR SIETE (7) DÍAS O MÁXIMO VEINTE (20) DÍAS. EN CASO SE REQUIERA EFECTUAR PRUEBAS QUE PERMITAN VERIFICAR EL CUMPLIMIENTO DE LA OBLIGACIÓN]** días computados desde el día siguiente de producida la recepción.

De existir observaciones, LA ENTIDAD CONTRATANTE las comunica al CONTRATISTA, indicando claramente el sentido de estas, otorgándole un plazo para subsanar el cual no debe ser mayor al 30% del plazo del entregable<sup>13</sup> correspondiente, dependiendo de la complejidad o sofisticación de las subsanaciones a realizar. Si pese al plazo otorgado, EL CONTRATISTA no cumpliera a cabalidad con la subsanación, LA ENTIDAD CONTRATANTE puede otorgar al CONTRATISTA periodos adicionales para las correcciones pertinentes. En este supuesto corresponde aplicar la penalidad por mora desde el vencimiento del plazo para subsanar sin considerar los días en los que pudiera incurrir la entidad contratante para efectuar las revisiones y notificar las observaciones correspondientes.

Este procedimiento no resulta aplicable cuando los servicios manifiestamente no cumplan con las características y condiciones ofrecidas, en cuyo caso LA ENTIDAD CONTRATANTE no efectúa la recepción o no otorga la conformidad, según corresponda, debiendo considerarse como no ejecutada la prestación, aplicándose la penalidad que corresponda por cada día de atraso.

<sup>13</sup> En caso de que el plazo obtenido como resultado de la aplicación del porcentaje sea una cifra decimal, corresponde que la entidad contratante efectúe el redondeo a favor del contratista, computándose como un día completo adicional en dicho supuesto.

**Importante para la entidad contratante**

*En el caso de supervisión de obra la liquidación y su conformidad se regulan conforme a lo previsto en el artículo 215 del Reglamento de la Ley N° 32069, Ley General de Contrataciones Públicas, aprobada mediante Decreto Supremo N° 009-2025-EF, por lo cual debe incorporarse lo siguiente:*

**CLÁUSULA DÉCIMA: CONFORMIDAD DE LA PRESTACIÓN**

*La conformidad de la prestación se regula por lo dispuesto en el artículo 215 del Reglamento de la Ley General de Contrataciones Públicas. La conformidad es otorgada por **[CONSIGNAR EL ÁREA O UNIDAD ORGÁNICA QUE OTORGA LA CONFORMIDAD]**.*

*Esta nota debe ser eliminada una vez culminada la elaboración de las bases*

**CLÁUSULA DÉCIMA: GESTIÓN DE RIESGOS**

LAS PARTES realizan la gestión de riesgos de acuerdo con lo establecido en el presente contrato y los documentos que lo conforman, a fin de tomar decisiones informadas, aprovechando el impacto de riesgos positivos y disminuyendo la probabilidad de los riesgos negativos y su impacto durante la ejecución contractual, considerando la finalidad pública de la contratación.

**CLÁUSULA UNDÉCIMA: RESPONSABILIDAD POR VICIOS OCULTOS**

La recepción conforme de la prestación por parte de LA ENTIDAD CONTRATANTE no enerva su derecho a reclamar posteriormente por defectos o vicios ocultos, conforme a lo dispuesto por los artículos 69 de la Ley N° 32069, Ley General de Contrataciones Públicas y el artículo 144 de su Reglamento.

El plazo máximo de responsabilidad del contratista es de **[CONSIGNAR TIEMPO EN AÑOS, NO MENOR DE UN (1) AÑO]** año(s) contado a partir de la conformidad otorgada por LA ENTIDAD CONTRATANTE.

**CLÁUSULA DUODÉCIMA: PENALIDADES**

Si EL CONTRATISTA incurre en retraso injustificado en la ejecución de las prestaciones objeto del contrato, LA ENTIDAD CONTRATANTE le aplica automáticamente una penalidad por mora por cada día de atraso, de acuerdo con la siguiente fórmula:

$$\text{Penalidad Diaria} = \frac{0.10 \times \text{monto}}{F \times \text{plazo}}$$

**Importante para la entidad contratante**

- *Consignar como valor "F" lo siguiente según corresponda:*

**EN CASO DE CONSULTORÍA Y SERVICIOS DE MANTENIMIENTO VIAL:**

*F = 0.40*

**EN CASO DE CONSULTORÍA DE OBRA:**

*a) Para plazos menores o iguales a sesenta días: F = 0.40.*

*b) Para plazos mayores a sesenta días: F = 0.25.*

*Esta nota debe ser eliminada una vez culminada la elaboración de las bases*

El retraso se justifica a través de la solicitud de ampliación de plazo debidamente aprobado. Adicionalmente, se considera justificado el retraso y en consecuencia no se aplica penalidad, cuando EL CONTRATISTA acredite, de modo objetivamente sustentado, que el mayor tiempo transcurrido no le resulta imputable. En este último caso la calificación del retraso como justificado por parte de LA ENTIDAD CONTRATANTE no da lugar al pago de gastos generales ni costos directos de ningún tipo, conforme al numeral 120.4 del artículo 120 del Reglamento de la Ley N° 32069, Ley General de Contrataciones Públicas, aprobado por Decreto Supremo N° 009-2025-EF.

**Importante para la entidad contratante**

En caso se haya incluido otras penalidades, se agrega el siguiente párrafo:

**“Adicionalmente a la penalidad por mora se aplican las siguientes penalidades:**

Otras penalidades			
N°	Supuesto de aplicación de penalidad	Forma de cálculo	Procedimiento de verificación
1	[RELLENAR ESTE CUADRO SEGÚN EL NUMERAL 3.3 DEL CAPÍTULO III REQUERIMIENTO DE LA SECCIÓN ESPECÍFICA DE LAS BASES]		
2			

La entidad contratante considera las particularidades de las otras penalidades y señala el plazo y forma en que se notifica al contratista el supuesto incurrido para que remita sus descargos, de corresponder. En dicho caso, también se debe precisar el plazo en que la entidad contratante evalúa dicho descargo y emite una decisión

La suma de la aplicación de estos dos tipos de penalidades no debe exceder el 10% del monto vigente del contrato, o de ser el caso, del ítem correspondiente.

Esta nota debe ser eliminada una vez culminada la elaboración de las bases.

Las penalidades se deducen de los pagos a cuenta, pagos parciales o del pago final, según corresponda; o si fuera necesario, se cobra del monto resultante de la ejecución de la garantía de fiel cumplimiento

Cuando se llegue a cubrir el monto máximo de la aplicación de la penalidad por mora y otras penalidades, de ser el caso, LA ENTIDAD CONTRATANTE puede resolver el contrato por incumplimiento.

### **CLÁUSULA DÉCIMA TERCERA: RESOLUCIÓN DEL CONTRATO**

Cualquiera de las partes puede resolver el contrato, de conformidad con el numeral 68.1 del artículo 68 de la Ley N° 32069, Ley General de Contrataciones Públicas.

De encontrarse en alguno de los supuestos de resolución del contrato, LAS PARTES proceden de acuerdo a lo establecido en el artículo 122 del Reglamento de la Ley N° 32069, Ley General de Contrataciones Públicas, aprobado por Decreto Supremo N° 009-2025-EF.

#### **Importante para la entidad contratante**

Sólo en el caso que la entidad contratante hubiese previsto en la estrategia de contratación, la aplicación de la figura de resolución por terminación anticipada, se debe incluir la siguiente cláusula:

#### **CLÁUSULA [...]: RESOLUCIÓN POR TERMINACIÓN ANTICIPADA**

Las partes acuerdan la resolución por terminación anticipada del contrato cuando el resultado de algún hito impida o haga innecesaria la continuidad del siguiente, sin que resulte atribuible a alguna de las partes, de acuerdo con lo previsto en el artículo 121 del Reglamento de la Ley N° 32069, Ley General de Contrataciones Públicas.

Los hitos del contrato son [INCLUIR EL DETALLE DE LOS HITOS DEL CONTRATO]

- Para el caso de contratos de contingencia con modalidad de pago por disponibilidad se incluye la siguiente cláusula:

#### **“CLÁUSULA [...]: RESOLUCIÓN POR TERMINACIÓN ANTICIPADA**

Las partes acuerdan la resolución por terminación anticipada del contrato en caso la entidad verifique que el contratista incumple con mantener [INDICAR EL INCUMPLIMIENTO DETERMINADO EN LOS TERMINOS

DE REFERENCIA, YA SEA LA ROTACIÓN, STOCK O CAPACIDAD DE RESPUESTA, SEGÚN CORRESPONDA AL OBJETO CONTRACTUAL”.

*Esta nota debe ser eliminada una vez culminada la elaboración de las bases*

#### **CLÁUSULA DÉCIMA CUARTA: RESPONSABILIDAD DE LAS PARTES**

Cuando se resuelva el contrato por causas imputables a algunas de las partes, se debe resarcir los daños y perjuicios ocasionados, a través de la indemnización correspondiente. Ello no obsta la aplicación de las sanciones administrativas, penales y pecuniarias a que dicho incumplimiento diere lugar, en el caso que éstas correspondan.

Lo señalado precedentemente no exime a ninguna de las partes del cumplimiento de las demás obligaciones previstas en el presente contrato.

#### **CLÁUSULA DÉCIMA QUINTA: ANTICORRUPCIÓN Y ANTISOBORNO**

A la suscripción de este contrato, EL CONTRATISTA declara y garantiza no haber ofrecido, negociado, prometido o efectuado ningún pago o entrega de cualquier beneficio o incentivo ilegal, de manera directa o indirecta, a los evaluadores del proceso de contratación o cualquier servidor de la entidad contratante.

Asimismo, EL CONTRATISTA se obliga a mantener una conducta proba e íntegra durante la vigencia del contrato, y después de culminado el mismo en caso existan controversias pendientes de resolver, lo que supone actuar con probidad, sin cometer actos ilícitos, directa o indirectamente.

Aunado a ello, EL CONTRATISTA se obliga a abstenerse de ofrecer, negociar, prometer o dar regalos, cortesías, invitaciones, donativos o cualquier beneficio o incentivo ilegal, directa o indirectamente, a funcionarios públicos, servidores públicos, locadores de servicios o proveedores de servicios del área usuaria, de la dependencia encargada de la contratación, actores del proceso de contratación<sup>14</sup> y/o cualquier servidor de la entidad contratante, con la finalidad de obtener alguna ventaja indebida o beneficio ilícito. En esa línea, se obliga a adoptar las medidas técnicas, organizativas y/o de personal necesarias para asegurar que no se practiquen los actos previamente señalados.

Adicionalmente, EL CONTRATISTA se compromete a denunciar oportunamente ante las autoridades competentes los actos de corrupción o de inconducta funcional de los cuales tuviera conocimiento durante la ejecución del contrato con LA ENTIDAD CONTRATANTE.

Tratándose de una persona jurídica, lo anterior se extiende a sus accionistas, participacionistas, integrantes de los órganos de administración, apoderados, representantes legales, funcionarios, asesores o cualquier persona vinculada a la persona jurídica que representa; comprometiéndose a informarles sobre los alcances de las obligaciones asumidas en virtud del presente contrato.

Finalmente, el incumplimiento de las obligaciones establecidas en esta cláusula, durante la ejecución contractual, otorga a LA ENTIDAD CONTRATANTE el derecho de resolver total o parcialmente el contrato<sup>15</sup>. Cuando lo anterior se produzca por parte de un proveedor adjudicatario de los catálogos electrónicos de acuerdo marco, el incumplimiento de la presente cláusula conllevará que sea excluido de los Catálogos Electrónicos de Acuerdo Marco<sup>16</sup>. En ningún caso, dichas medidas impiden el inicio de las acciones civiles, penales y administrativas a que hubiera lugar<sup>17</sup>.

<sup>14</sup> Artículo 9 de la Ley N°32069, Ley General de Contrataciones Públicas.

<sup>15</sup> Literal d) del Numeral 68.1 del Artículo 68 de la Ley N°32069, Ley General de Contrataciones Públicas.

<sup>16</sup> literal d) del artículo 274 del Reglamento de la Ley N°32069, Ley General de Contrataciones Públicas

<sup>17</sup> Numeral 122.6 del artículo 122 del Reglamento de la Ley N°32069, Ley General de Contrataciones Públicas.

#### **CLÁUSULA DÉCIMA SEXTA: MARCO LEGAL DEL CONTRATO**

El marco legal comprende la Ley N° 32069, Ley General de Contrataciones Públicas y su Reglamento aprobado por Decreto Supremo N° 009-2025-EF, las directivas que emita la Dirección General de Abastecimiento del Ministerio de Economía y Finanzas, así como el OECE y demás normativa especial que resulte aplicable.

#### **CLÁUSULA DÉCIMA SÉTIMA: SOLUCIÓN DE CONTROVERSIAS<sup>18</sup>**

Las controversias que surjan entre las partes durante la ejecución del contrato se resuelven mediante **[CONSIGNAR EL MECANISMO DE SOLUCIÓN DE CONTROVERSIAS]**, según el acuerdo de las partes.

Cualquiera de las partes tiene derecho a iniciar el arbitraje a fin de resolver dichas controversias dentro del plazo de caducidad previsto en la Ley N° 32069, Ley General de Contrataciones Públicas y su Reglamento.

##### **Importante para la entidad contratante**

*En caso de haberse pactado la conciliación como medio de solución de controversias, previo al inicio del arbitraje, debe incorporarse el siguiente texto:*

*“Cualquiera de las partes tiene el derecho a solicitar una conciliación dentro del plazo de caducidad correspondiente, según lo señalado en el artículo 82 de la Ley General de Contrataciones Públicas, sin perjuicio de recurrir al arbitraje, en caso no se llegue a un acuerdo entre ambas partes o se llegue a un acuerdo parcial. Las controversias sobre nulidad del contrato solo pueden ser sometidas a arbitraje”*

***Esta nota debe ser eliminada una vez culminada la elaboración de las bases***

El Laudo arbitral emitido es inapelable, definitivo y obligatorio para las partes desde el momento de su notificación, según lo previsto en el numeral 84.9 del artículo 84 de la Ley General de Contrataciones Públicas.

#### **CLÁUSULA DÉCIMA OCTAVA: CONVENIO ARBITRAL**

Las partes acuerdan que todo litigio y controversia resultante de este contrato o relativo a éste, se resuelve mediante arbitraje de acuerdo con los artículos 332 y 333 del Reglamento. El arbitraje es organizado y administrado por **[CONSIGNAR LA INSTITUCIÓN ARBITRAL, CORTE ARBITRAL CONSTITUIDA EN OTRO PAÍS O UN FORO DE REPUTACIÓN RECONOCIDA INTERNACIONALMENTE, SEGÚN CORRESPONDA]** de conformidad con sus reglamentos y estatutos vigentes, a los cuales las partes se someten libremente y considerando **[INDICAR LAS ESTIPULACIONES ADICIONALES QUE LAS PARTES HAYAN ACORDADO SEGÚN EL NUMERAL 332.3 DEL ARTÍCULO 332 DEL REGLAMENTO DE LA LEY N° 32069, LEY GENERAL DE CONTRATACIONES PÚBLICAS, APROBADO POR DECRETO SUPREMO N° 009-2025-EF]**

##### **Advertencia**

*La Institución Arbitral es elegida por el postor ganador de la buena pro de la lista de instituciones arbitrales que haya propuesto la entidad contratante en las bases del procedimiento de selección. Para dicho efecto, al remitir los documentos para la suscripción del contrato, el postor ganador de la buena pro comunica la Institución Arbitral elegida de la referida lista, caso contrario, acuerda con la entidad*

<sup>18</sup> De acuerdo con el numeral 84.1 del artículo 84 de la Ley General de Contrataciones Públicas, las partes pueden recurrir al arbitraje ad hoc solo cuando el monto de la controversia no supere las diez (10) UIT.

*contratante una Institución Arbitral distinta. En caso de falta de acuerdo, la Institución Arbitral es elegida de la mencionada lista por la entidad contratante de manera definitiva.*

*Las partes pueden establecer estipulaciones adicionales o modificatorias del convenio arbitral, en la medida que no contravengan las disposiciones de la normativa de contrataciones públicas y/o las disposiciones especiales contenidas en la normativa general de arbitraje.*

*El arbitraje es resuelto por árbitro único o por un tribunal arbitral conformado por tres árbitros, según el acuerdo de las partes, conforme a lo dispuesto en numeral 84.2 del artículo 84 de la Ley N°32069, Ley General de Contrataciones Públicas. En caso de duda o falta de acuerdo, el arbitraje es resuelto por árbitro único, a no ser que la complejidad o cuantía de las controversias justifique la conformación de un tribunal arbitral, lo cual es determinado por las partes o conforme al Reglamento de la institución arbitral competente. En el caso de los arbitrajes ad hoc, la controversia es resuelta por arbitro único.*

#### **CLÁUSULA DÉCIMA NOVENA: FACULTAD DE ELEVAR A ESCRITURA PÚBLICA**

Cualquiera de las partes puede elevar el presente contrato a Escritura Pública corriendo con todos los gastos que demande esta formalidad.

#### **CLÁUSULA VIGÉSIMA: NOTIFICACIONES DURANTE LA EJECUCIÓN CONTRACTUAL**

Las partes declaran el siguiente domicilio para efecto de las notificaciones que se realicen vía notarial conforme la Décimo Tercera Disposición Complementaria Transitoria del Reglamento:

**DOMICILIO DE LA ENTIDAD CONTRATANTE:** [.....]

**DOMICILIO DEL CONTRATISTA:** [CONSIGNAR EL DOMICILIO SEÑALADO POR EL POSTOR GANADOR DE LA BUENA PRO AL PRESENTAR LOS REQUISITOS PARA EL PERFECCIONAMIENTO DEL CONTRATO]

La variación del domicilio aquí declarado de alguna de las partes debe ser comunicada a la otra parte, formalmente y por escrito, con una anticipación no menor de quince (15) días calendario.

El CONTRATISTA señala el siguiente correo electrónico para efectos de las notificaciones que se realicen durante la ejecución del presente contrato, que no se realicen a través del SEACE de la Pladipoc:

**CORREO ELECTRÓNICO CONTRATISTA:** [CONSIGNAR EL CORREO ELECTRÓNICO SEÑALADO POR EL POSTOR GANADOR DE LA BUENA PRO AL PRESENTAR LOS REQUISITOS PARA EL PERFECCIONAMIENTO DEL CONTRATO]

La variación del correo electrónico aquí declarado debe ser comunicada a la entidad contratante, formalmente y por escrito, con una anticipación no menor de cinco días calendario.

De acuerdo con las bases integradas, la oferta y las disposiciones del presente contrato, las partes lo firman por duplicado en señal de conformidad en la ciudad de [.....] al [CONSIGNAR FECHA].

\_\_\_\_\_  
"LA ENTIDAD  
CONTRATANTE"

\_\_\_\_\_  
"EL CONTRATISTA"

#### **Advertencia**

*La entidad contratante suscribe el contrato mediante firma digital, en caso de que el postor adjudicado con la buena pro cuente con certificado digital emitido por una entidad de certificación, de acuerdo con la normativa de la materia. Excepcionalmente, la entidad contratante con el debido sustento puede proceder a la firma del contrato mediante medios manuales, de acuerdo con el numeral 87.3 del artículo 87 del Reglamento.*



## ANEXOS

## ANEXO N° 1

### DECLARACIÓN JURADA DE DATOS DEL POSTOR

Señores

**EVALUADORES**

**CONCURSO PÚBLICO ABREVIADO PARA CONSULTORÍAS Y SERVICIOS DE MANTENIMIENTO VIAL N° [CONSIGNAR NOMENCLATURA DEL PROCEDIMIENTO DE SELECCIÓN]**

Presente.-

El que se suscribe, [...], postor y/o Representante Legal de **[CONSIGNAR EN CASO DE SER PERSONA JURÍDICA]**, identificado con **[CONSIGNAR TIPO DE DOCUMENTO DE IDENTIDAD] N° [CONSIGNAR NÚMERO DE DOCUMENTO DE IDENTIDAD]**, con poder inscrito en la localidad de **[CONSIGNAR EN CASO DE SER PERSONA JURÍDICA]** en la Ficha N° **[CONSIGNAR EN CASO DE SER PERSONA JURÍDICA]** Asiento N° **[CONSIGNAR EN CASO DE SER PERSONA JURÍDICA]**, **DECLARO BAJO JURAMENTO** que la siguiente información se sujeta a la verdad:

Nombre, Denominación o Razón Social :			
Domicilio Legal :			
RUC :	Teléfono(s) :		
MYPE <sup>19</sup>	Sí	No	
Correo electrónico :			

#### Autorización de notificación por correo electrónico:

Autorizo que se notifiquen al correo electrónico indicado las siguientes actuaciones:

1. Solicitud de información sobre la oferta.
2. Solicitud de negociación regulado en el artículo 132 del Reglamento.
3. Solicitud de subsanación de los requisitos para perfeccionar el contrato.
4. Solicitud para presentar los documentos para perfeccionar el contrato, según orden de prelación, de conformidad con lo previsto en el artículo 91 del Reglamento.
5. Respuesta a la solicitud de acceso al expediente de contratación.
6. Notificación de la orden de servicio, de ser el caso.

Asimismo, me comprometo a remitir la confirmación de recepción, en el plazo máximo de dos días hábiles de recibida la comunicación.

.....  
**Firma, nombres y apellidos del postor o representante legal, según corresponda**

#### Advertencia

**La notificación dirigida a la dirección de correo electrónico consignada se entiende válidamente efectuada cuando la entidad contratante reciba acuse de recepción.**

<sup>19</sup> En los contratos periódicos de prestación de servicios, esta información es verificada por la entidad contratante en la página web del Ministerio de Trabajo y Promoción del Empleo en la sección consulta de empresas acreditadas en el REMYPE en el link: <http://www2.trabajo.gob.pe/servicios-en-linea-2-2/> y se tiene en consideración, en caso el consorcio ganador de la buena pro solicite la retención del diez por ciento (10%) del monto del contrato, en calidad de garantía de fiel cumplimiento, según lo señalado en el artículo 114 del numeral 149.4 del artículo 149 y numeral 151.2 del artículo 151 del Reglamento.

### Advertencia

Cuando se trate de consorcios, la declaración jurada es la siguiente:

## ANEXO N° 1

### DECLARACIÓN JURADA DE DATOS DEL POSTOR EN CONSORCIO

Señores

#### EVALUADORES

**CONCURSO PÚBLICO ABREVIADO PARA CONSULTORÍAS Y SERVICIOS DE MANTENIMIENTO VIAL N° [CONSIGNAR NOMENCLATURA DEL PROCEDIMIENTO DE SELECCIÓN]**

Presente.-

El que se suscribe, [...], representante común del consorcio **[CONSIGNAR EL NOMBRE DEL CONSORCIO]**, identificado con **[CONSIGNAR TIPO DE DOCUMENTO DE IDENTIDAD] N° [CONSIGNAR NÚMERO DE DOCUMENTO DE IDENTIDAD]**, DECLARO BAJO JURAMENTO que la siguiente información se sujeta a la verdad:

Datos del consorciado 1					
Nombre, Denominación o Razón Social:					
Domicilio Legal:					
RUC:	Teléfono(s):				
MYPE <sup>20</sup>	Sí		No		
Correo electrónico:					

Datos del consorciado 2					
Nombre, Denominación o Razón Social:					
Domicilio Legal:					
RUC:	Teléfono(s):				
MYPE <sup>21</sup>	Sí		No		
Correo electrónico:					

Datos del consorciado 3 ...					
Nombre, Denominación o Razón Social :					
Domicilio Legal:					
RUC:	Teléfono(s):				
MYPE <sup>22</sup>	Sí		No		
Correo electrónico:					

#### Autorización de notificación por correo electrónico:

Correo electrónico del consorcio:
-----------------------------------

<sup>20</sup> En los contratos periódicos de prestación de servicios, esta información es verificada por la entidad contratante en la página web del Ministerio de Trabajo y Promoción del Empleo en la sección consulta de empresas acreditadas en el REMYPE en el link: <http://www2.trabajo.gob.pe/servicios-en-linea-2-2/> y se tiene en consideración, en caso el consorcio ganador de la buena pro solicite la retención del diez por ciento (10%) del monto del contrato, en calidad de garantía de fiel cumplimiento, según lo señalado en el artículo 114 del numeral 149.4 del artículo 149 y numeral 151.2 del artículo 151 del Reglamento. Para dicho efecto, todos los integrantes del consorcio deben acreditar la condición de micro o pequeña empresa.

<sup>21</sup> Ibídem.

<sup>22</sup> Ibídem.

Autorizo que se notifiquen al correo electrónico indicado las siguientes actuaciones:

1. Solicitud de la descripción a detalle de todos los elementos constitutivos de la oferta.
2. Solicitud de negociación regulado en el artículo 132 del Reglamento.
3. Solicitud de subsanación de los requisitos para perfeccionar el contrato.
4. Solicitud para presentar los documentos para perfeccionar el contrato, según orden de prelación, de conformidad con lo previsto en el artículo 91 del Reglamento de la Ley N° 32069, Ley General de Contrataciones Públicas, aprobado mediante Decreto Supremo N° 009-2025-EF.
5. Respuesta a la solicitud de acceso al expediente de contratación.
6. Notificación de la orden de servicios, de ser el caso.

Asimismo, me comprometo a remitir la confirmación de recepción, en el plazo máximo de dos días hábiles de recibida la comunicación.

[CONSIGNAR CIUDAD Y FECHA]

.....  
**Firma, nombres y apellidos del representante  
común del consorcio**

#### **Advertencia**

*La notificación dirigida a la dirección de correo electrónico consignada se entiende válidamente efectuada cuando la entidad contratante reciba acuse de recepción.*

## ANEXO N° 2

### PACTO DE INTEGRIDAD<sup>23</sup>

Señores

#### EVALUADORES

**CONCURSO PÚBLICO ABREVIADO PARA CONSULTORÍAS Y SERVICIOS DE MANTENIMIENTO VIAL N° [CONSIGNAR NOMENCLATURA DEL PROCEDIMIENTO DE SELECCIÓN]**

Presente.-

El que suscribe, [...], postor y/o representante legal de **[CONSIGNAR EN CASO DE SER PERSONA JURÍDICA]**, identificado con **[CONSIGNAR TIPO DE DOCUMENTO DE IDENTIDAD] N° [CONSIGNAR NÚMERO DE DOCUMENTO DE IDENTIDAD]**, con poder inscrito en la localidad de **[CONSIGNAR EN CASO DE SER PERSONA JURÍDICA]** en la Ficha N° **[CONSIGNAR EN CASO DE SER PERSONA JURÍDICA]** Asiento N° **[CONSIGNAR EN CASO DE SER PERSONA JURÍDICA]**, en su calidad de proveedor en el ámbito de aplicación de la normativa de contratación pública, **suscribo el presente Pacto de Integridad** bajo los siguientes términos y condiciones:

**PRIMERO:** Declaro, bajo juramento:

1. Que conozco los impedimentos para ser participante, postor, contratista o subcontratista, establecidos en el artículo 30 de la Ley N° 32069, Ley General de Contrataciones Públicas.
2. Que los recursos que componen mi patrimonio o el patrimonio de la persona jurídica a la que represento no provienen de lavado de activos, narcotráfico, minería ilegal, financiamiento del terrorismo, y/o de cualquier actividad ilícita.
3. Que conozco la obligación de denunciar cualquier acto de corrupción cometido por los actores del proceso de contratación, así como las medidas de protección que le asisten a los denunciantes<sup>24</sup>; además de las consecuencias administrativas y legales que de estos se derivan.
4. Que conozco el alcance de la Ley N° 28024, Ley que regula la gestión de intereses en la administración pública y su reglamento, aprobado por Decreto Supremo N° 120-2019-PCM, así como el marco de aplicación de la Ley N° 31564, Ley de prevención y mitigación del conflicto de intereses en el acceso y salida de personal del servicio público, y su reglamento aprobado por Decreto Supremo N° 082-2023-PCM<sup>25</sup>.

<sup>23</sup>De conformidad con el literal b del numeral 69.1 del artículo 69 y el numeral 57 del Anexo I Definiciones del Reglamento de la Ley N° 32069, Ley General de Contrataciones Públicas, aprobado por Decreto Supremo N° 009-2025-EF.

<sup>24</sup> Decreto Legislativo N° 1327, Decreto Legislativo que establece medidas de protección para el denunciante de actos de corrupción y sanciona las denuncias realizadas de mala fe, y su Reglamento aprobado por Decreto Supremo N° 010-2017-JUS, modificado por Decreto Supremo N° 002-2020-JUS, en concordancia con la Directiva N° 002-2023-PCM-SIP: Directiva para la gestión de denuncias y solicitudes de medidas de protección al denunciante de actos de corrupción recibidas a través de la plataforma digital única de denuncias del ciudadano, aprobada por aprobada por Resolución de Secretaría de Integridad Pública N° 005-2023-PCM-SIP.

<sup>25</sup> Reglamento del Ley N° 31564:

**Artículo 24.- Inhabilitación de ex funcionarios, ex servidores públicos, empresas e instituciones privadas**

El incumplimiento de los impedimentos señalados en el numeral 4.2 del artículo 4 de la Ley por parte de las personas, las empresas e instituciones privadas involucradas en dicho incumplimiento, es sancionado con la inhabilitación por cinco años para contratar o prestar servicios al Estado, bajo cualquier modalidad, sin perjuicio de las acciones civiles y penales a que hubiera lugar conforme al numeral 7.7 del artículo 7 de la Ley. En caso de ex funcionarios y ex servidores públicos se aplica el procedimiento administrativo disciplinario sujeto a la Ley N° 30057, Ley del Servicio

Civil o normas específicas. En caso de empresas e instituciones privadas se aplica el procedimiento administrativo sancionador sujeto a la Ley N° 30225, Ley de Contrataciones del Estado.

5. Que conozco el alcance de la cláusula anticorrupción y antisoborno de los contratos suscritos en el marco del proceso de contratación y las consecuencias derivadas de su incumplimiento<sup>26</sup>.

**SEGUNDO:** Dentro de ese marco, asumo los siguientes compromisos:

1. Que mantendré una conducta proba e íntegra en todas las actividades del proceso de contratación, lo que supone actuar con honestidad y veracidad, sin cometer actos ilícitos, directa o indirectamente, así como respetar la libertad de concurrencia y las condiciones de competencia efectiva en el proceso de contratación y abstenerme de realizar prácticas que la restrinjan o afecten.

**[Solo para personas jurídicas]** Lo anterior se hace extensivo, para conocimiento, a los socios, accionistas, participacionistas, integrantes de los órganos de administración, apoderados, representantes legales, funcionarios, asesores y personas vinculadas a la persona jurídica que represento.

2. Que me abstendré de ofrecer, dar o prometer regalos, cortesías, invitaciones, donativos u otros beneficios similares, a funcionarios o servidores públicos de la dependencia encargada de las contrataciones, actores del proceso de contratación y personal de la entidad contratante.
3. Que denunciaré ante las autoridades competentes, de manera oportuna, los actos de corrupción, inconducta funcional, conflicto de intereses u otro de naturaleza similar, respecto de lo cual tuviera conocimiento en el marco del proceso de contratación (<https://denuncias.servicios.gob.pe/>).
4. Que facilitaré las acciones o mecanismos implementados por la entidad pública responsable del proceso de contratación para fortalecer la transparencia, promover la lucha contra la corrupción y fomentar la rendición de cuentas.

**TERCERO:** Este pacto de integridad tiene vigencia desde el momento de su suscripción hasta la culminación de la fase de selección<sup>27</sup>; y, en caso de resultar adjudicado con la buena pro, este mantiene su vigencia hasta la finalización del proceso de contratación.

**CUARTO:** Para efectos de salvaguardar el contenido del Pacto de Integridad frente a eventuales incumplimientos de los compromisos asumidos, me someto a las acciones de debida diligencia, supervisión, fiscalización posterior, iniciativas de veeduría autorizadas por la entidad contratante u otros que correspondan; así como a las responsabilidades administrativas, civiles y/o penales que se deriven de estos, conforme al marco legal vigente.

En señal de conformidad, suscribo el presente pacto de integridad, a los ( ) días del mes ( ) de 20( ), manifestando que la información declarada se sujeta al principio de presunción de veracidad,

<sup>26</sup> Conforme a lo establecido en el artículo 68 de la Ley General de Contrataciones Públicas, así como en el literal d) del artículo 274 de su Reglamento:

**Artículo 68. Resolución del contrato**

68.1. Cualquiera de las partes puede resolver, total o parcialmente, el contrato en los siguientes supuestos:

d) Por incumplimiento de la cláusula anticorrupción.

**Artículo 274. Causales de exclusión de proveedores adjudicatarios de los catálogos electrónicos de acuerdo marco**

Un proveedor adjudicatario es excluido de los Catálogos Electrónicos de Acuerdo Marco, en los siguientes casos:

d) Por incumplimiento de la cláusula anticorrupción y antisoborno.

<sup>27</sup> **Artículo 92. Culminación de la fase de selección**, del Decreto Supremo N°009-2025-EF:

*La fase de selección culmina cuando: a) Se perfecciona el contrato, b) Se cancela el procedimiento de selección, c) Se deja sin efecto el otorgamiento de la buena pro por causa imputable a la entidad contratante, d) No se perfeccione el contrato por los supuestos establecidos en el artículo 91.*



conforme a lo dispuesto en el artículo IV de la Ley N° 27444, Ley del Procedimiento Administrativo General<sup>28</sup>.

.....  
**Firma, nombres y apellidos del postor o  
representante legal, según corresponda**

---

<sup>28</sup> 1.7 Principio de Presunción de Veracidad. - En la tramitación del procedimiento administrativo, se presume que los documentos y declaraciones formulados por los administrados en la forma prescrita por esta Ley, responden a la verdad de los hechos que ellos afirman. Esta presunción admite prueba en contrario.

ANEXO N° 3<sup>29</sup>

DECLARACIÓN JURADA

Señores

**EVALUADORES**

**CONCURSO PÚBLICO ABREVIADO PARA CONSULTORÍAS Y SERVICIOS DE MANTENIMIENTO VIAL N° [CONSIGNAR NOMENCLATURA DEL PROCEDIMIENTO DE SELECCIÓN]**

Presente.-

Mediante el presente el suscrito, postor y/o Representante Legal de **[CONSIGNAR EN CASO DE SER PERSONA JURÍDICA]**, declaro bajo juramento:

- i. No tener impedimento para postular en el procedimiento de selección ni para contratar con el Estado, conforme al artículo 30 de la Ley General de Contrataciones Públicas.
- ii. Conocer las sanciones contenidas en la Ley General de Contrataciones Públicas y su Reglamento, así como las disposiciones aplicables de la Ley N° 27444, Ley del Procedimiento Administrativo General.
- iii. Participar en el presente proceso de contratación en forma independiente sin mediar consulta, comunicación, acuerdo, arreglo o convenio con ningún proveedor; y, conocer las disposiciones del Decreto Legislativo N° 1034, Decreto Legislativo que aprueba la Ley de Represión de Conductas Anticompetitivas.
- iv. Conocer, aceptar y someterme a las bases, condiciones y reglas del procedimiento de selección.
- v. Ser responsable de la veracidad de los documentos e información que presento en el presente procedimiento de selección.
- vi. Comprometerme a mantener la oferta presentada durante el procedimiento de selección y a perfeccionar el contrato, en caso de resultar favorecido con la buena pro.

[CONSIGNAR CIUDAD Y FECHA]

.....  
**Firma, nombres y apellidos del postor o representante legal, según corresponda**

**Advertencia**

*En el caso de consorcios, cada integrante debe presentar esta declaración jurada, salvo que sea presentada por el representante común del consorcio.*

<sup>29</sup> Artículo 69 del Reglamento de la Ley N° 32069, Ley General de Contrataciones Públicas, aprobado por Decreto Supremo N° 009-2025-EF.

## ANEXO N° 4

### PROMESA DE CONSORCIO

(Sólo para el caso en que un consorcio se presente como postor)

Señores

#### EVALUADORES

**CONCURSO PÚBLICO ABREVIADO PARA CONSULTORÍAS Y SERVICIOS DE MANTENIMIENTO VIAL N° [CONSIGNAR NOMENCLATURA DEL PROCEDIMIENTO DE SELECCIÓN]**

Presente.-

Los suscritos declaramos expresamente que hemos convenido en forma irrevocable, durante el lapso que dure el procedimiento de selección, para presentar una oferta conjunta al **CONCURSO PÚBLICO ABREVIADO N° [CONSIGNAR NOMENCLATURA DEL PROCEDIMIENTO]**.

Asimismo, en caso de obtener la buena pro, nos comprometemos a formalizar el contrato de consorcio, de conformidad con lo establecido en los artículos 88 y 89 del Reglamento de la Ley General de Contrataciones Públicas, aprobado mediante Decreto Supremo N° 009-2025-EF, bajo las siguientes condiciones:

a) Integrantes del consorcio

1. **[NOMBRE, DENOMINACIÓN O RAZÓN SOCIAL DEL CONSORCIADO 1].**
2. **[NOMBRE, DENOMINACIÓN O RAZÓN SOCIAL DEL CONSORCIADO 2].**

b) Designamos a **[CONSIGNAR NOMBRES Y APELLIDOS DEL REPRESENTANTE COMÚN]**, identificado con **[CONSIGNAR TIPO DE DOCUMENTO DE IDENTIDAD]** N° **[CONSIGNAR NÚMERO DE DOCUMENTO DE IDENTIDAD]**, como representante común del consorcio para efectos de participar en todos los actos referidos al procedimiento de selección, suscripción y ejecución del contrato correspondiente con **[CONSIGNAR NOMBRE DE LA ENTIDAD]**.

Asimismo, declaramos que el representante común del consorcio no se encuentra impedido, inhabilitado ni suspendido para contratar con el Estado.

c) Fijamos nuestro domicilio legal común en [.....].

d) Las obligaciones que corresponden a cada uno de los integrantes del consorcio son las siguientes:

1. OBLIGACIONES DE **[NOMBRE, DENOMINACIÓN O RAZÓN SOCIAL DEL CONSORCIADO 1]** [ % ]<sup>30</sup>

[DESCRIBIR LAS OBLIGACIONES DEL CONSORCIADO 1]

2. OBLIGACIONES DE **[NOMBRE, DENOMINACIÓN O RAZÓN SOCIAL DEL CONSORCIADO 2]** [ % ]<sup>31</sup>

**[DESCRIBIR LAS OBLIGACIONES DEL CONSORCIADO 2]**

TOTAL OBLIGACIONES

100%<sup>32</sup>

<sup>30</sup> Consignar únicamente el porcentaje total de las obligaciones, el cual debe ser expresado en número entero, sin decimales.

<sup>31</sup> Consignar únicamente el porcentaje total de las obligaciones, el cual debe ser expresado en número entero, sin decimales.

<sup>32</sup> Este porcentaje corresponde a la sumatoria de los porcentajes de las obligaciones de cada uno de los integrantes del consorcio.



[CONSIGNAR CIUDAD Y FECHA]

.....  
**Consortiado 1**

**Nombres, apellidos y firma del  
consorciado 1 o de su representante  
Legal  
tipo y N° de documento de Identidad**

.....  
**Consortiado 2**

**Nombres, apellidos y firma del  
consorciado 2 o de su representante  
Legal  
tipo y N° de documento de identidad**

.....  
**Consortiado 3**

**Nombres, apellidos y firma del  
consorciado 3 o de su Representante  
Legal  
Tipo y N° de Documento de Identidad**

### Advertencia

*El Anexo N° 5 únicamente es presentado por los postores que, si bien son parientes de los impedidos referidos en el numeral 1 del párrafo 30.1 de la Ley N° 32069, Ley General de Contrataciones Públicas, no le son aplicables los impedimentos en razón de parentesco del numeral 2 del citado artículo, debido a que cumplen alguna de las siguientes condiciones: i) Han suscrito un contrato derivado de un procedimiento de selección competitivo o no competitivo o, ii) han ejecutado cuatro contratos menores en el mismo tipo de objeto al que postula. Para el caso de servicios, los dos años de experiencia son consecutivos.*

## ANEXO N° 5<sup>33</sup> DECLARACIÓN JURADA DE DESAFECTACIÓN DE IMPEDIMENTO

Señores

**EVALUADORES**

**CONCURSO PÚBLICO ABREVIADO PARA CONSULTORÍAS Y SERVICIOS DE MANTENIMIENTO VIAL N° [CONSIGNAR NOMENCLATURA DEL PROCEDIMIENTO DE SELECCIÓN]**

Presente.-

El que suscribe, [...], postor y/o representante legal de **[CONSIGNAR EN CASO DE SER PERSONA JURÍDICA]**, identificado con **[CONSIGNAR TIPO DE DOCUMENTO DE IDENTIDAD]** N° **[CONSIGNAR NÚMERO DE DOCUMENTO DE IDENTIDAD]**, con poder inscrito en la localidad de **[CONSIGNAR EN CASO DE SER PERSONA JURÍDICA]** en la Ficha N° **[CONSIGNAR EN CASO DE SER PERSONA JURÍDICA]** Asiento N° **[CONSIGNAR EN CASO DE SER PERSONA JURÍDICA]**, **declaro que tengo los siguientes parientes<sup>34</sup>, los cuales cuentan con impedimento de carácter personal<sup>35</sup> de conformidad con el numeral 1 del párrafo 30.1 del artículo 30 de la Ley N° 32069, de acuerdo a lo siguiente:**

**[NOMBRE DEL PARIENTE 1]:** con DNI [...] con CARGO [...] en la ENTIDAD [...] que a la fecha de la presente declaración cuenta con impedimento de carácter personal de Tipo **[CONSIGNAR 1A, 1B, 1C, 1D, 1E, 1F, y 1G, SEGÚN CORRESPONDA]** de conformidad con el inciso 1 del numeral 30.1 del artículo 30 de la Ley N° 32069 Ley General de Contrataciones Públicas

**[NOMBRE DEL PARIENTE 2]:** con DNI [...] con CARGO [...] en la ENTIDAD [...] que a la fecha de la presente declaración cuenta con impedimento de carácter personal de Tipo **[CONSIGNAR 1A, 1B, 1C, 1D, 1E, 1F, y 1G, SEGÚN CORRESPONDA]** de conformidad con el inciso 1 del numeral 30.1 del artículo 30 de la Ley N° 32069 Ley General de Contrataciones Públicas.

Por lo tanto, **DECLARO BAJO JURAMENTO** lo siguiente:

**Me encuentro exceptuado de las causales de impedimento por razón de parentesco, en razón de [INDICAR SUPUESTO: HABER EJECUTADO UN CONTRATO DERIVADO DE UN PROCEDIMIENTO DE SELECCIÓN COMPETITIVO O NO COMPETITIVO / HABER EJECUTADO CUATRO CONTRATOS MENORES EN EL MISMO TIPO DE OBJETO AL QUE POSTULA] dentro de los dos años previos a la convocatoria del procedimiento de selección, contratación directa o a la adjudicación de un contrato menor] conforme al inciso 2 del numeral 30.1 del artículo 30 de la Ley N° 32069, Ley General de Contrataciones Públicas, lo cual acredito documentalmente, de conformidad con el numeral 39.4 del artículo 39 del Reglamento de la Ley N° 32069, Ley General de Contrataciones Públicas, aprobado por Decreto Supremo N° 009-2025-EF.**

<sup>33</sup> Numeral 39.4 del artículo 39 del Reglamento de la Ley N° 32069, Ley General de Contrataciones Públicas, aprobado por Decreto Supremo N° 009-2025-EF.

<sup>34</sup> Se entiende pariente a aquellos hasta el segundo grado de consanguinidad y segundo de afinidad, lo que incluye al cónyuge, al conviviente, y al progenitor del hijo.

<sup>35</sup> Aplicables a autoridades, funcionarios o servidores públicos de acuerdo con lo que señala la Ley N° 32069, Ley General de Contrataciones Públicas.



**[CONSIGNAR CIUDAD Y FECHA]**

.....  
**Firma, nombres y apellidos del postor o  
representante legal, según corresponda**

**Importante para la entidad contratante**

*En caso de la prestación de consultoría, consultoría de obras o mantenimiento vial, incluir el siguiente anexo:*

*Esta nota debe ser eliminada una vez culminada la elaboración de las bases*

**ANEXO N° 6**

**PRECIO DE LA OFERTA**

Señores

**EVALUADORES**

**CONCURSO PÚBLICO ABREVIADO PARA CONSULTORÍAS Y SERVICIOS DE MANTENIMIENTO VIAL N° [CONSIGNAR NOMENCLATURA DEL PROCEDIMIENTO DE SELECCIÓN]**

Presente.-

Es grato dirigirme a usted, para hacer de su conocimiento que, de acuerdo con las bases, mi oferta es la siguiente:

<b>OBLIGACIONES</b>		<b>COSTO (S/)</b>
<b>A. CONSULTORIA / FORMULACIÓN / DISEÑO / SUPERVISIÓN (INDICAR CUAL CORRESPONDA) / MANTENIMIENTO VIAL</b>		
<b>Costo Directo</b>		[.....]
<b>Gastos Generales (....%)</b>		[.....]
<b>Utilidad (....%)</b>		[.....]
<b>Sub Total</b>		[.....]
<b>Impuesto I.G.V. (18%)</b>		
<b>Presupuesto ofertado</b>		[.....]
<b>B. COMPONENTE (DE CORRESPONDER, SI ES QUE HAY UN COMPONENTE ADICIONAL, SE AÑADE ESTAS FILAS)</b>		
<b>Costo Directo</b>		[.....]
<b>Gastos Generales (....%)</b>		[.....]
<b>Utilidad (....%)</b>		[.....]
<b>Sub Total</b>		[.....]
<b>Impuesto I.G.V. (18%)</b>		
<b>Presupuesto ofertado</b>		[.....]

El precio de la oferta corresponde a [INDICAR MODALIDAD DE PAGO EMPLEADA SEGÚN REQUERIMIENTO DE LA ENTIDAD] e incluye todos los tributos, seguros, transporte, inspecciones, pruebas y, de ser el caso, los costos laborales conforme a la legislación vigente, así como cualquier otro concepto que pueda tener incidencia sobre el costo de la contratación.

Mi oferta no incluye [INDICAR EL TRIBUTO QUE NO INCLUYE (p.e. IGV)] porque goza de la siguiente exoneración legal [CONSIGNAR LA EXONERACIÓN QUE LEGALMENTE LE CORRESPONDE O ELIMINAR ESTA LÍNEA]

En el caso de consultoría de obras y diseño del mantenimiento vial, adjunto a la presente, remito estructura de costos con el desagregado de la oferta económica, que toma como referencia lo proporcionado por la entidad contratante y que puede adicionar conceptos que, de acuerdo a su propuesta, sean requeridos. En caso de modalidad de pago por esquema mixto, la estructura de costos que forma parte de la oferta indica claramente la modalidad de pago de cada concepto.

En el caso de consultoría y mantenimiento vial que cuente con diseño, el detalle de los precios unitarios de mi oferta son parte de este anexo.



[CONSIGNAR CIUDAD Y FECHA]

**Firma, nombres y apellidos del postor o  
representante legal o común, según corresponda**

**Advertencia**

- *En caso de que el postor reduzca su oferta, según lo previsto en el artículo 132 del Reglamento, debe presentar nuevamente este Anexo.*
- *En caso de procedimientos según relación de ítems, el postor puede presentar el precio de su oferta en un solo documento o documentos independientes, en los ítems que se presente.*
- *En caso de contrataciones que conllevan la ejecución de prestaciones accesorias, consignar lo siguiente el postor debe detallar en el precio de su oferta, el monto correspondiente a la prestación principal y las prestaciones accesorias”.*
- *En caso de divergencia entre el precio de la oferta en dígitos y en letras, prevalece este último.*

**Importante para la entidad contratante**

*En caso de la prestación de servicios bajo la modalidad de pago en base a honorario fijo y comisión de éxito incluir el siguiente anexo:*

*Esta nota debe ser eliminada una vez culminada la elaboración de las bases*

**ANEXO N° 6**

**PRECIO DE LA OFERTA**

Señores

**EVALUADORES**

**CONCURSO PÚBLICO ABREVIADO PARA CONSULTORÍAS Y SERVICIOS DE MANTENIMIENTO VIAL N° [CONSIGNAR NOMENCLATURA DEL PROCEDIMIENTO DE SELECCIÓN]**

Presente.-

Es grato dirigirme a usted, para hacer de su conocimiento que, de acuerdo con las bases, mi oferta es la siguiente:

CONCEPTO	MONTO
(A) Honorario Fijo	
(B) Comisión de éxito <sup>36</sup>	
<b>Precio de la Oferta (A) + (B)</b>	

El precio de la oferta corresponde a [INDICAR MODALIDAD DE PAGO EMPLEADA SEGÚN REQUERIMIENTO DE LA ENTIDAD] e incluye todos los tributos, seguros, transporte, inspecciones, pruebas y, de ser el caso, los costos laborales conforme a la legislación vigente, así como cualquier otro concepto que pueda tener incidencia sobre el costo de la contratación.

Mi oferta no incluye [INDICAR EL TRIBUTO QUE NO INCLUYE (p.e. IGV)] porque goza de la siguiente exoneración legal [CONSIGNAR LA EXONERACIÓN QUE LEGALMENTE LE CORRESPONDE O ELIMINAR ESTA LÍNEA]

[EN CASO LA ENTIDAD CONTRATANTE LO HAYA SOLICITADO, EL PROVEEDOR REMITE EL DETALLE DE SU HORARIO FIJO]

.....  
**Firma, nombres y apellidos del postor o representante legal o común, según corresponda**

**Advertencia**

- *En caso de que el postor reduzca su oferta, según lo previsto en el artículo 132 del Reglamento, debe presentar nuevamente este Anexo.*
- *En caso de procedimientos según relación de ítems, el postor puede presentar el precio de su oferta en un solo documento o documentos independientes, en los ítems que se presente.*
- *En caso de contrataciones que conllevan la ejecución de prestaciones accesorias, consignar lo siguiente el postor debe detallar en el precio de su oferta, el monto correspondiente a la prestación principal y las prestaciones accesorias".*
- *En caso de divergencia entre el precio de la oferta en dígitos y en letras, prevalece este último.*

<sup>36</sup> El postor formula su oferta contemplando un monto fijo y un monto adicional como incentivo que debe pagársele en caso consiga el resultado esperado.

**Importante para la entidad contratante**

**En caso de prestación de servicios bajo la modalidad de tarifas incluir el siguiente anexo:**

*Esta nota debe ser eliminada una vez culminada la elaboración de las bases*

**ANEXO N° 6**

**PRECIO DE LA OFERTA**

Señores

**EVALUADORES**

**CONCURSO PÚBLICO ABREVIADO PARA CONSULTORÍAS Y SERVICIOS DE MANTENIMIENTO VIAL N° [CONSIGNAR NOMENCLATURA DEL PROCEDIMIENTO DE SELECCIÓN]**

Presente.-

Es grato dirigirme a usted, para hacer de su conocimiento que, de acuerdo con las bases, mi oferta económica es la siguiente:

Es grato dirigirme a usted, para hacer de su conocimiento que, de acuerdo con las bases, mi oferta económica es la siguiente:

DESCRIPCIÓN DEL OBJETO	N° DE PERIODO S DE TIEMPO <sup>37</sup>	PERIODO O UNIDAD DE TIEMPO DE LA TARIFA <sup>38</sup>	TARIFA UNITARIA OFERTADA <sup>39</sup>	TOTAL OFERTA ECONÓMICA

**Importante para la entidad contratante**

**En el caso de supervisión de obras, cuando se haya previsto que las actividades comprenden además la liquidación del contrato de obra, se debe reemplazar por la tabla siguiente:**

DESCRIPCIÓN DEL OBJETO	N° DE PERIODOS DE TIEMPO <sup>40</sup>	PERIODO O UNIDAD DE TIEMPO <sup>41</sup>	TARIFA UNITARIA OFERTADA <sup>42</sup>	TOTAL OFERTA ECONÓMICA
Supervisión de obra				
Liquidación de obra				

*Esta nota debe ser eliminada una vez culminada la elaboración de las bases*

<sup>37</sup> Número estimado de días, meses, entre otros de la ejecución de la prestación, según lo establecido en las bases.

<sup>38</sup> Día, mes, entre otros, según lo establecido en las bases.

<sup>39</sup> El postor formula su oferta proponiendo una tarifa fija en base al periodo o unidad de tiempo establecida en las bases.

<sup>40</sup> Número estimado de días, meses, entre otros de la ejecución de la prestación, según lo establecido en las bases.

<sup>41</sup> Día, mes, entre otros, según lo establecido en las bases.

<sup>42</sup> El postor formula su oferta proponiendo una tarifa fija en base al periodo o unidad de tiempo establecida en las bases.

El precio de la oferta corresponde a [INDICAR MODALIDAD DE PAGO EMPLEADA SEGÚN REQUERIMIENTO DE LA ENTIDAD] e incluye todos los tributos, seguros, transporte, inspecciones, pruebas y, de ser el caso, los costos laborales conforme a la legislación vigente, así como cualquier otro concepto que pueda tener incidencia sobre el costo de la contratación.

Mi oferta no incluye [INDICAR EL TRIBUTO QUE NO INCLUYE (ejm IGV)] porque goza de la siguiente exoneración legal: [CONSIGNAR LA EXONERACIÓN QUE LEGALMENTE LE CORRESPONDE O ELIMINAR ESTA LÍNEA]

El postor puede incluir conceptos que de acuerdo a su propuesta, sean requeridos.

[CONSIGNAR CIUDAD Y FECHA]

.....  
**Firma, Nombres y Apellidos del postor o  
Representante legal o común, según corresponda**

#### **Advertencia**

- *En caso de que el postor reduzca su oferta, según lo previsto en el artículo 132 del Reglamento, debe presentar nuevamente este Anexo.*
- *El postor que goce de alguna exoneración legal debe indicar que su oferta no incluye el tributo materia de la exoneración, debiendo incluir el siguiente texto:  
"Mi oferta no incluye [CONSIGNAR EL TRIBUTO MATERIA DE LA EXONERACIÓN]".*
- *En caso de procedimientos según relación de ítems, el postor puede presentar el precio de su oferta en un solo documento o documentos independientes, en los ítems que se presente.*
- *En caso de contrataciones que conllevan la ejecución de prestaciones accesorias el postor debe detallar en el precio de su oferta, el monto correspondiente a la prestación principal y las prestaciones accesorias.*
- *En caso de divergencia entre el precio de la oferta en dígitos y en letras, prevalece este último.*

**Importante para la entidad contratante**

**En caso de prestación de servicios bajo la modalidad pago por consumo incluir el siguiente anexo:**

*Esta nota debe ser eliminada una vez culminada la elaboración de las bases*

**ANEXO N° 6**

**PRECIO DE LA OFERTA**

Señores

**EVALUADORES**

**CONCURSO PÚBLICO ABREVIADO PARA CONSULTORÍAS Y SERVICIOS DE MANTENIMIENTO VIAL N° [CONSIGNAR NOMENCLATURA DEL PROCEDIMIENTO DE SELECCIÓN]**

Presente.-

Es grato dirigirme a usted, para hacer de su conocimiento que, de acuerdo con las bases, mi oferta económica es la siguiente:

DESCRIPCIÓN DE LA ACTIVIDAD	ESTIMACIÓN DE HORAS DE LA ACTIVIDAD	HORA DE LABOR PROFESIONAL ESPECIALIZADA <sup>43</sup>	PRECIO TOTAL
[CONSIGNAR LA LABOR PROFESIONAL CORRESPONDIENTE]			

El precio de la oferta corresponde a [INDICAR MODALIDAD DE PAGO EMPLEADA SEGÚN REQUERIMIENTO DE LA ENTIDAD] e incluye todos los tributos, seguros, transporte, inspecciones, pruebas y, de ser el caso, los costos laborales conforme a la legislación vigente, así como cualquier otro concepto que pueda tener incidencia sobre el costo de la contratación.

Mi oferta no incluye [INDICAR EL TRIBUTO QUE NO INCLUYE (ejm IGV)] porque goza de la siguiente exoneración legal: [CONSIGNAR LA EXONERACIÓN QUE LEGALMENTE LE CORRESPONDE O ELIMINAR ESTA LÍNEA]

[CONSIGNAR CIUDAD Y FECHA]

.....  
**Firma, Nombres y Apellidos del postor o Representante legal o común, según corresponda**

**Advertencia**

- Pago por consumo es una modalidad de pago que solo aplica en caso de servicios variables, cuando la unidad de medida del pago sea la hora de labor profesional especializada..**
- En caso de que el postor reduzca su oferta, según lo previsto en el artículo 132 del Reglamento, debe presentar nuevamente este Anexo.**
- En caso de procedimientos según relación de ítems, el postor puede presentar el precio de su oferta en un solo documento o documentos independientes, en los ítems que se presente.**

<sup>43</sup> Unidad de medida de pago.



- *En caso de contrataciones que conlleven la ejecución de prestaciones accesorias el postor debe detallar en el precio de su oferta, el monto correspondiente a la prestación principal y las prestaciones accesorias.*
- *En caso de divergencia entre el precio de la oferta en dígitos y en letras, prevalece este último.*

## ANEXO N° 7

### AUTORIZACIÓN DE RETENCIÓN COMO GARANTÍA DE FIEL CUMPLIMIENTO DEL CONTRATO Y/O FIEL CUMPLIMIENTO DE PRESTACIONES ACCESORIAS – PROVEEDORES NO MYPES

(DOCUMENTO A PRESENTAR PARA EL PERFECCIONAMIENTO DEL CONTRATO)

Señores

**EVALUADORES**

**CONCURSO PÚBLICO ABREVIADO PARA CONSULTORÍAS Y SERVICIOS DE MANTENIMIENTO VIAL N° [CONSIGNAR NOMENCLATURA DEL PROCEDIMIENTO DE SELECCIÓN]**

Presente.-

El que se suscribe, [...], postor adjudicado y/o representante legal de **[CONSIGNAR EN CASO DE SER PERSONA JURÍDICA]**, identificado con **[CONSIGNAR TIPO DE DOCUMENTO DE IDENTIDAD] N° [CONSIGNAR NÚMERO DE DOCUMENTO DE IDENTIDAD]**, autorizo que durante la ejecución del contrato, en la primera mitad del número total de pagos a realizarse, se me aplique la retención de forma prorrateada en cada pago, con cargo a ser devuelto al finalizar el contrato, como mecanismo de garantía de fiel cumplimiento de **[PRECISAR SI ES FIEL CUMPLIMIENTO DEL CONTRATO Y/O FIEL CUMPLIMIENTO DE PRESTACIONES ACCESORIAS]**, en el marco del numeral 61.8 del artículo 68 de la Ley N° 32069, Ley General de Contrataciones Públicas y el artículo 114 de su Reglamento.

[CONSIGNAR CIUDAD Y FECHA]

.....  
**Firma, nombres y apellidos del postor o representante legal o común, según corresponda**

#### **Advertencia**

*La retención como mecanismo de garantía de fiel cumplimiento es aplicable, de acuerdo con los numerales 61.8 y 61.9 del artículo 61 de la Ley N° 32069, Ley General de Contrataciones Públicas y el artículo 114 de su Reglamento, aprobado por Decreto Supremo N° 009-2025-EF siempre que:*

- El plazo de la prestación sea igual o mayor de sesenta días (60) calendario.*
- Se consideren, según corresponda, al menos dos pagos a favor del contratista o dos valorizaciones periódicas en función del avance de obra.*
- La cuantía adjudicada sea igual o menor a S/ 480 000,00 (cuatrocientos ochenta mil y 00/100 soles).*

## ANEXO N° 7

### AUTORIZACIÓN DE RETENCIÓN COMO GARANTÍA DE FIEL CUMPLIMIENTO DEL CONTRATO Y/O FIEL CUMPLIMIENTO DE PRESTACIONES ACCESORIAS – PROVEEDORES MYPES

#### (DOCUMENTO A PRESENTAR PARA EL PERFECCIONAMIENTO DEL CONTRATO)

Señores

**EVALUADORES**

**CONCURSO PÚBLICO ABREVIADO PARA CONSULTORÍAS Y SERVICIOS DE MANTENIMIENTO VIAL N° [CONSIGNAR NOMENCLATURA DEL PROCEDIMIENTO DE SELECCIÓN]**

Presente.-

El que se suscribe, [.....], postor adjudicado y/o representante legal de **[CONSIGNAR EN CASO DE SER PERSONA JURÍDICA]**, identificado con **[CONSIGNAR TIPO DE DOCUMENTO DE IDENTIDAD] N° [CONSIGNAR NÚMERO DE DOCUMENTO DE IDENTIDAD]**, autorizo que durante la ejecución del contrato, del número total de pagos a realizarse, se me aplique la retención de forma prorrateada en cada pago, con cargo a ser devuelto al finalizar el contrato, como mecanismo de garantía de fiel cumplimiento de **[PRECISAR SI ES FIEL CUMPLIMIENTO DEL CONTRATO Y/O FIEL CUMPLIMIENTO DE PRESTACIONES ACCESORIAS]**, en el marco del numeral 61.8 del artículo 68 de la Ley N° 32069, Ley General de Contrataciones Públicas, y el artículo 114 del Reglamento, así como el artículo 3 de la Ley N° 32077, Ley que establece un medio alternativo de garantías de cumplimiento en los procesos de contratación pública de las MYPE.

[CONSIGNAR CIUDAD Y FECHA]

.....  
**Firma, nombres y apellidos del postor o representante legal o común, según corresponda**

#### **Advertencia**

*La retención como mecanismo de garantía de fiel cumplimiento es aplicable, de acuerdo con los numerales 61.8 y 61.9 del artículo 61 de la Ley N° 32069, Ley General de Contrataciones Públicas y el artículo 114 del Reglamento, así como el artículo 3 de la Ley N° 32077, Ley que establece un medio alternativo de garantías de cumplimiento en los procesos de contratación pública de las MYPE, siempre que:*

- El plazo de la prestación sea igual o mayor de sesenta días calendario.*
- Se consideren, según corresponda, al menos dos pagos a favor del contratista o dos valorizaciones periódicas en función del avance de obra.*
- Cuando se adjudique la buena pro a un proveedor que califique como micro o pequeña empresa, procede la retención con independencia del monto de la contratación.*

## ANEXO N° 8

### DECLARACIÓN JURADA DE PRESENTACIÓN DE FIDEICOMISO COMO GARANTÍA DE FIEL CUMPLIMIENTO DEL CONTRATO

(DOCUMENTO A PRESENTAR PARA EL PERFECCIONAMIENTO DEL CONTRATO)

Señores

**EVALUADORES**

**CONCURSO PÚBLICO ABREVIADO PARA CONSULTORÍAS Y SERVICIOS DE MANTENIMIENTO VIAL N° [CONSIGNAR NOMENCLATURA DEL PROCEDIMIENTO DE SELECCIÓN]**

Presente.-

El que se suscribe, [...], postor adjudicado y/o representante legal de **[CONSIGNAR EN CASO DE SER PERSONA JURÍDICA]**, identificado con **[CONSIGNAR TIPO DE DOCUMENTO DE IDENTIDAD] N° [CONSIGNAR NÚMERO DE DOCUMENTO DE IDENTIDAD]**, declaro bajo juramento su compromiso de presentar la constitución de un fideicomiso como mecanismo de garantía de fiel cumplimiento del contrato, en un plazo no mayor a veinte (20) días hábiles contabilizados desde el día siguiente de perfeccionado el mismo, en el marco de los artículos 116 y 138 del Reglamento de la Ley N° 32069 Ley General de Contrataciones Públicas, aprobado por Decreto Supremo N° 009-2025-EF .

[CONSIGNAR CIUDAD Y FECHA]

.....  
Firma, nombres y apellidos del postor o representante legal o común, según corresponda

#### Advertencia

*El fideicomiso es aplicable, de acuerdo con los artículos 116 y 138 del Reglamento de la Ley N° 32069, siempre que el plazo de la ejecución contractual sea mayor a noventa días calendario.*

## ANEXO N° 9

### AUTORIZACIÓN NOTIFICACIONES DURANTE LA EJECUCIÓN CONTRACTUAL MEDIANTE CORREO ELECTRÓNICO

(DOCUMENTO A PRESENTAR PARA EL PERFECCIONAMIENTO DEL CONTRATO)

Señores

**EVALUADORES**

**CONCURSO PÚBLICO ABREVIADO PARA CONSULTORÍAS Y SERVICIOS DE MANTENIMIENTO VIAL N° [CONSIGNAR NOMENCLATURA DEL PROCEDIMIENTO DE SELECCIÓN]**

Presente.-

El que se suscribe, [...], postor adjudicado y/o representante legal de **[CONSIGNAR EN CASO DE SER PERSONA JURÍDICA]**, identificado con **[CONSIGNAR TIPO DE DOCUMENTO DE IDENTIDAD]** N° **[CONSIGNAR NÚMERO DE DOCUMENTO DE IDENTIDAD]**, autorizo que durante la ejecución del contrato se me notifique válidamente al correo electrónico **[INDICAR EL CORREO ELECTRÓNICO]**.

[CONSIGNAR CIUDAD Y FECHA]

.....  
Firma, nombres y apellidos del postor o  
representante legal o común, según  
corresponda

## ANEXO N° 10

### ELECCIÓN DE INSTITUCIÓN ARBITRAL

(DOCUMENTO A PRESENTAR PARA EL PERFECCIONAMIENTO DEL CONTRATO)

Señores

EVALUADORES

CONCURSO PÚBLICO ABREVIADO PARA CONSULTORÍAS Y SERVICIOS DE MANTENIMIENTO  
VIAL N° [CONSIGNAR NOMENCLATURA DEL PROCEDIMIENTO DE SELECCIÓN]

Presente.-

El que se suscribe, [...], postor adjudicado y/o representante legal de [CONSIGNAR EN CASO DE SER PERSONA JURÍDICA], identificado con [CONSIGNAR TIPO DE DOCUMENTO DE IDENTIDAD] N° [CONSIGNAR NÚMERO DE DOCUMENTO DE IDENTIDAD], elijo la institución arbitral del listado proporcionado por la entidad contratante:

[RELLENAR LA RAZON SOCIAL DE LA INSTITUCIÓN ARBITRAL ELEGIDA, DE ACUERDO AL LISTADO DEL NUMERAL 3.3 DEL CAPÍTULO III DE LA SECCIÓN ESPECÍFICA DE LAS BASES]

[CONSIGNAR CIUDAD Y FECHA]

.....  
Firma, nombres y apellidos del postor o  
representante legal o común, según  
corresponda

## ANEXO N° 11

### EXPERIENCIA DEL POSTOR EN LA ESPECIALIDAD

Señores

**EVALUADORES**

**CONCURSO PÚBLICO ABREVIADO PARA CONSULTORÍAS Y SERVICIOS DE MANTENIMIENTO VIAL N° [CONSIGNAR NOMENCLATURA DEL PROCEDIMIENTO DE SELECCIÓN]**

Presente.-

Mediante el presente, el suscrito detalla la siguiente EXPERIENCIA EN LA ESPECIALIDAD:

Nº	CLIENTE	OBJETO DEL CONTRATO	N° CONTRATO / O/S / COMPROBANTE DE PAGO	FECHA DEL CONTRATO O CP <sup>44</sup>	FECHA DE LA CONFORMIDAD DE SER EL CASO <sup>45</sup>	EXPERIENCIA PROVENIENTE DE:	MONEDA	IMPORTE <sup>46</sup>	TIPO DE CAMBIO VENTA <sup>47</sup>	MONTO FACTURADO ACUMULADO <sup>48</sup>
1										
2										
3										
4										
5										
6										
7										

<sup>44</sup> Se refiere a la fecha de suscripción del contrato, de la emisión de la Orden de Servicios o de cancelación del comprobante de pago, según corresponda.

<sup>45</sup> **Únicamente**, cuando la fecha del perfeccionamiento del contrato, sea previa a los quince (15) años para consultoría o veinte (20) años para consultoría de obra o mantenimiento vial anteriores a la fecha de presentación de ofertas, caso en el cual el postor debe acreditar que la conformidad se emitió dentro de dicho periodo.

<sup>46</sup> Se refiere al monto del contrato ejecutado incluido adicionales y reducciones, de ser el caso.

<sup>47</sup> El tipo de cambio venta debe corresponder al publicado por la SBS correspondiente a la fecha de suscripción del contrato, de la emisión de la Orden de Servicios o de cancelación del comprobante de pago, según corresponda.

<sup>48</sup> Consignar en la moneda establecida en las bases.

8										
9										
10										
...										
20										
<b>TOTAL</b>										

.....  
**Firma, nombres y apellidos del postor o representante legal o común, según corresponda**

#### Advertencia

*Si el titular de la experiencia no es el postor, consignar si dicha experiencia corresponde a la matriz en caso de que el postor sea sucursal considerando que ambas constituyen la misma persona jurídica conforme a lo previsto en el artículo 396 de la Ley N° 26887, Ley General de Sociedades, o fue transmitida por reorganización societaria, debiendo acompañar la documentación sustentatoria correspondiente. Del mismo modo, en aplicación de lo previsto en la mencionada Ley, en una operación de reorganización societaria que comprende tanto una fusión como una escisión, la sociedad resultante puede acreditar como suya la experiencia de la sociedad incorporada o absorbida, que se extingue producto de la fusión; asimismo, si en virtud de la escisión se transfiere un bloque patrimonial consistente en una línea de negocio completa, la sociedad resultante puede acreditar como suya la experiencia de la sociedad escindida, correspondiente a la línea de negocio transmitida. De esta manera, la sociedad resultante puede emplear la experiencia transmitida, como consecuencia de la reorganización societaria antes descrita, en los futuros procesos de selección en los que participe.*

## ANEXO N° 12

### DECLARACIÓN JURADA

Señores

**EVALUADORES**

**CONCURSO PÚBLICO ABREVIADO PARA CONSULTORÍAS Y SERVICIOS DE MANTENIMIENTO VIAL N° [CONSIGNAR NOMENCLATURA DEL PROCEDIMIENTO DE SELECCIÓN]**

Presente.-

Mediante el presente el suscrito, postor y/o Representante Legal de **[CONSIGNAR EN CASO DE SER PERSONA JURÍDICA]**, declaro que la experiencia que acredito de la empresa **[CONSIGNAR LA DENOMINACIÓN DE LA PERSONA JURÍDICA]** como consecuencia de una reorganización societaria, no se encuentra en el supuesto establecido en el numeral 72.3 del artículo 72 del Reglamento de la Ley N° 32069, Ley General de Contrataciones Públicas, aprobado mediante Decreto Supremo N° 009-2025-EF.

[CONSIGNAR CIUDAD Y FECHA]

.....  
Firma, nombres y apellidos del postor o representante legal, según corresponda

#### Advertencia

*A efectos de cautelar la veracidad de esta declaración, el postor puede verificar la información de la Relación de Proveedores Sancionados por el Tribunal de Contrataciones del Estado Públicas con sanción vigente en <http://portal.osce.gob.pe/rnp/content/relación-de-proveedores-sancionados>.*

*También le asiste dicha facultad a la dependencia encargada de las contrataciones o al órgano de la entidad contratante al que se le haya asignado la función de verificación de la oferta presentada por el postor ganador de la buena pro.*

## ANEXO N° 13

### DECLARACIÓN JURADA DE CUMPLIMIENTO DE CONDICIONES PARA LA APLICACIÓN DE LA EXONERACIÓN DEL IGV

Señores

**EVALUADORES**

**CONCURSO PÚBLICO ABREVIADO PARA CONSULTORÍAS Y SERVICIOS DE MANTENIMIENTO VIAL N° [CONSIGNAR NOMENCLATURA DEL PROCEDIMIENTO DE SELECCIÓN]**

Presente.-

Mediante el presente el suscrito, postor y/o Representante Legal de **[CONSIGNAR EN CASO DE SER PERSONA JURÍDICA]**, declaro bajo juramento que gozo del beneficio de la exoneración del IGV previsto en la Ley N° 27037, Ley de Promoción de la Inversión en la Amazonía, dado que cumplo con las condiciones siguientes:

- 1.- Que el domicilio fiscal de la empresa<sup>49</sup> se encuentra ubicada en la Amazonía y coincide con el lugar establecido como sede central (donde tiene su administración y lleva su contabilidad);
- 2.- Que la empresa se encuentra inscrita en las Oficinas Registrales de la Amazonía (exigible en caso de personas jurídicas);
- 3.- Que, al menos el setenta por ciento (70%) de los activos fijos de la empresa se encuentran en la Amazonía; y
- 4.- Que la empresa no tiene producción fuera de la Amazonía.<sup>50</sup>

[CONSIGNAR CIUDAD Y FECHA]

.....  
**Firma, nombres y apellidos del postor o representante legal, según corresponda**

#### **Advertencia**

***Cuando se trate de consorcios, esta declaración jurada es presentada por cada uno de los integrantes del consorcio, salvo que se trate de consorcios con contabilidad independiente, en cuyo caso debe ser suscrita por el representante común, debiendo indicar su condición de consorcio con contabilidad independiente y el número de RUC del consorcio.***

<sup>49</sup> En el artículo 1 del “Reglamento de las Disposiciones Tributarias contenidas en la Ley de Promoción de la Inversión en la Amazonía”, aprobado por Decreto Supremo N° 103-99-EF, se define como “empresa” a las “Personas naturales, sociedades conyugales, sucesiones indivisas y personas consideradas jurídicas por la Ley del Impuesto a la Renta, generadoras de rentas de tercera categoría, ubicadas en la Amazonía. Las sociedades conyugales son aquéllas que ejerzan la opción prevista en el Artículo 16 de la Ley del Impuesto a la Renta.”

<sup>50</sup> En caso de empresas de comercialización, no consignar esta condición.

## ANEXO N° 14

**SOLICITUD DE BONIFICACIÓN DEL DIEZ POR CIENTO (10%) POR SERVICIOS PRESTADOS FUERA DE LA PROVINCIA DE LIMA Y CALLAO  
(DE SER EL CASO, SOLO PRESENTAR ESTA SOLICITUD EN EL ÍTEM [CONSIGNAR EL N° DEL ÍTEM O ÍTEMS CUYA CUANTÍA DE LA CONTRATACIÓN NO SUPERA LOS DOSCIENTOS MIL SOLES (S/ 200,000.00)])**

Señores

**EVALUADORES**

**CONCURSO PÚBLICO ABREVIADO PARA CONSULTORÍAS Y SERVICIOS DE MANTENIMIENTO VIAL N° [CONSIGNAR NOMENCLATURA DEL PROCEDIMIENTO DE SELECCIÓN]**

Presente.-

Mediante el presente el suscrito, postor y/o Representante Legal de **[CONSIGNAR EN CASO DE SER PERSONA JURÍDICA]**, solicito la asignación de la bonificación del diez por ciento (10%) sobre el puntaje total en **[CONSIGNAR EL ÍTEM O ÍTEMS, SEGÚN CORRESPONDA, EN LOS QUE SE SOLICITA LA BONIFICACIÓN]** debido a que el domicilio de mi representada se encuentra ubicado en la provincia o provincia colindante donde se ejecuta la prestación.

[CONSIGNAR CIUDAD Y FECHA]

.....  
**Firma, nombres y apellidos del postor o representante legal, según corresponda**

### Importante para la entidad contratante

- *Para asignar la bonificación, los evaluadores verifican el domicilio consignado por el postor en el Registro Nacional de Proveedores (RNP) de la Pladicop*
- *Para que el postor pueda acceder a la bonificación, debe cumplir con las condiciones establecidas en el numeral 75.6 del artículo 75 del Reglamento de la Ley N° 32069, Ley General de Contrataciones del Públicas, aprobado por Decreto Supremo N° 009-2025-EF.*

### Advertencia

**Cuando se trate de consorcios, la declaración jurada es la siguiente:**

## ANEXO N° 14

**SOLICITUD DE BONIFICACIÓN DEL DIEZ POR CIENTO (10%) POR SERVICIOS PRESTADOS FUERA DE LA PROVINCIA DE LIMA Y CALLAO  
(DE SER EL CASO, SOLO PRESENTAR ESTA SOLICITUD EN EL ÍTEM [CONSIGNAR EL N° DEL ÍTEM O ÍTEMS CUYA CUANTÍA DE LA CONTRATACIÓN NO SUPERA LOS DOSCIENTOS MIL SOLES (S/ 200,000.00)])**

Señores

**EVALUADORES**

**CONCURSO PÚBLICO ABREVIADO PARA CONSULTORÍAS Y SERVICIOS DE MANTENIMIENTO VIAL N° [CONSIGNAR NOMENCLATURA DEL PROCEDIMIENTO DE SELECCIÓN]**

Presente.-

Mediante el presente el que se suscribe, [.....], representante común del consorcio [CONSIGNAR EL NOMBRE DEL CONSORCIO], solicito la asignación de la bonificación del diez por ciento (10%) sobre el puntaje total en **[CONSIGNAR EL ÍTEM O ÍTEMS, SEGÚN CORRESPONDA, EN LOS QUE SE SOLICITA LA BONIFICACIÓN]** debido a que los domicilios de todos los integrantes del consorcio se encuentran ubicados en la provincia o provincias colindantes donde se ejecuta la prestación.

[CONSIGNAR CIUDAD Y FECHA]

**Firma, nombres y apellidos del representante  
común del consorcio**

### Importante para la entidad contratante

- *Para asignar la bonificación, los evaluadores verifican el domicilio consignado de los integrantes del consorcio, en el Registro Nacional de Proveedores (RNP) de la Pladico*
- *Para que un consorcio pueda acceder a la bonificación, cada uno de sus integrantes debe cumplir con las condiciones establecidas en el numeral 75.6 del artículo 75 del Reglamento de la Ley N° 32069, Ley General de Contrataciones del Públicas, aprobado por Decreto Supremo N° 009-2025-EF.*

## ANEXO N° 15

### DECLARACIÓN JURADA ACTUALIZADA DE DESAFECTACIÓN DE IMPEDIMENTO (DOCUMENTO A PRESENTAR PARA EL PERFECCIONAMIENTO DEL CONTRATO)

Señores

**EVALUADORES**

**CONCURSO PÚBLICO ABREVIADO PARA CONSULTORÍAS Y SERVICIOS DE MANTENIMIENTO VIAL N° [CONSIGNAR NOMENCLATURA DEL PROCEDIMIENTO DE SELECCIÓN]**

Presente.-

El que suscribe, [.....], postor adjudicado y/o representante legal de **[CONSIGNAR EN CASO DE SER PERSONA JURÍDICA]**, identificado con **[CONSIGNAR TIPO DE DOCUMENTO DE IDENTIDAD]** N° **[CONSIGNAR NÚMERO DE DOCUMENTO DE IDENTIDAD]**, con poder inscrito en la localidad de **[CONSIGNAR EN CASO DE SER PERSONA JURÍDICA]** en la Ficha N° **[CONSIGNAR EN CASO DE SER PERSONA JURÍDICA]** Asiento N° **[CONSIGNAR EN CASO DE SER PERSONA JURÍDICA]**, declaro que tengo los siguientes parientes<sup>51</sup>, los cuales cuentan con impedimento de carácter personal<sup>52</sup> de conformidad con el numeral 1 del párrafo 30.1 del artículo 30 de la Ley N° 32069, de acuerdo a lo siguiente:

**[NOMBRE DEL PARIENTE 1]** con DNI [.....] con CARGO [.....] en la ENTIDAD [.....] que a la fecha de la presente declaración es un impedido de carácter personal del Tipo **[CONSIGNAR 1A, 1B, 1C, 1D, 1E, 1F, y 1G, SEGÚN CORRESPONDA]**.

**[NOMBRE DEL PARIENTE 2]** con DNI [.....] con CARGO [.....] en la ENTIDAD [.....] que a la fecha de la presente declaración es un impedido de carácter personal del Tipo **[CONSIGNAR 1A, 1B, 1C, 1D, 1E, 1F, y 1G, SEGÚN CORRESPONDA]**.

Por lo tanto, **DECLARO BAJO JURAMENTO** lo siguiente:

A la fecha me encuentro exceptuado del impedimento por razón de parentesco, en razón de **[INDICAR SUPUESTO: HABER EJECUTADO UN CONTRATO DERIVADO DE UN PROCEDIMIENTO DE SELECCIÓN COMPETITIVO O NO COMPETITIVO / HABER EJECUTADO CUATRO CONTRATOS MENORES EN EL MISMO TIPO DE OBJETO AL QUE POSTULA]** dentro de los dos años previos a la convocatoria del procedimiento de selección, contratación directa o a la adjudicación de un contrato menor] conforme al inciso 2 del numeral 30.1 del artículo 30 de la Ley N° 32069<sup>53</sup>, Ley General de Contrataciones Públicas, lo cual acredito documentalmente de conformidad con el numeral 39.4 del artículo 39 del Reglamento de la Ley N° 32069, Ley General de Contrataciones del Públicas, aprobado por Decreto Supremo N° 009-2025-EF.

En ese sentido, mediante el presente cumplo con presentar la acreditación documental correspondiente:

**[CONSIGNAR EL DETALLE DE LOS DOCUMENTOS CORRESPONDIENTES]**

**[CONSIGNAR CIUDAD Y FECHA]**

.....  
Firma, nombres y apellidos del postor o representante legal, según corresponda

<sup>51</sup> Se entiende pariente a aquellos hasta el segundo grado de consanguinidad y segundo de afinidad, lo que incluye al cónyuge, al conviviente, y al progenitor del hijo.

<sup>52</sup> Aplicables a autoridades, funcionarios o servidores públicos de acuerdo con lo que señala la Ley N° 32069

<sup>53</sup> Conforme el numeral 2 "Impedimentos en razón del parentesco" del numeral 30.1 del artículo 30 de la Ley N° 32069, Ley General de Contrataciones Públicas.

## ANEXO N° 16

### CALIFICACIONES Y EXPERIENCIA DEL PERSONAL CLAVE

Señores

#### EVALUADORES

**CONCURSO PÚBLICO ABREVIADO PARA CONSULTORÍAS Y SERVICIOS DE MANTENIMIENTO VIAL N° [CONSIGNAR NOMENCLATURA DEL PROCEDIMIENTO DE SELECCIÓN]**

Presente.-

Yo **[CONSIGNAR NOMBRES Y APELLIDOS COMPLETOS]** identificado con documento de identidad N° **[CONSIGNAR NÚMERO DE DNI O DOCUMENTO DE IDENTIDAD ANÁLOGO]**, domiciliado en **[CONSIGNAR EL DOMICILIO LEGAL]**, declaro bajo juramento:

Que, me comprometo a prestar mis servicios en el cargo de **[CONSIGNAR EL CARGO A DESEMPEÑAR]** para ejecutar **[CONSIGNAR LA DENOMINACIÓN DE LA CONVOCATORIA]** en caso de que el postor **[CONSIGNAR EL NOMBRE, DENOMINACIÓN O RAZÓN SOCIAL DEL POSTOR<sup>54</sup>]** resulte favorecido con la buena pro y suscriba el contrato correspondiente.

Para dicho efecto, declaro que mis calificaciones y experiencia son las siguientes:

#### A. Calificaciones

##### A.1 Formación académica:

Carrera profesional	
Universidad	
Título profesional o grado obtenido	
Fecha de expedición del grado o título	

##### A.2 Capacitación:

N°	Materia de la capacitación	Cantidad de horas	Institución educativa u organización	Fecha de expedición del documento
Total horas				

#### B. Experiencia

[CONSIGNAR LA EXPERIENCIA SEGÚN LO REQUERIDO EN EL CAPÍTULO III DE LA PRESENTE SECCIÓN DE LAS BASES].

N°	Cliente o Empleador	Objeto de la contratación	Fecha de inicio	Fecha de culminación	Tiempo
1					
2					
(...)					

La experiencia total acumulada es de: [CONSIGNAR LA EXPERIENCIA TOTAL ACUMULADA EN AÑOS, MESES Y DÍAS, SEGÚN CORRESPONDA]

<sup>54</sup> En el caso que el postor sea un consorcio se debe consignar el nombre del consorcio o de uno de sus integrantes.



Asimismo, manifiesto mi disposición de ejecutar las actividades que comprenden el desempeño del referido cargo, durante el periodo de ejecución del contrato.

**[CONSIGNAR CIUDAD Y FECHA]**

.....  
**Firma, Nombres y Apellidos del personal**

## ANEXO N° 17

### SOLICITUD DE BONIFICACIÓN DEL CINCO POR CIENTO (5%) POR TENER LA CONDICIÓN DE MICRO Y PEQUEÑA EMPRESA

Señores

**EVALUADORES**

**CONCURSO PÚBLICO ABREVIADO PARA CONSULTORÍAS Y SERVICIOS DE MANTENIMIENTO VIAL N° [CONSIGNAR NOMENCLATURA DEL PROCEDIMIENTO DE SELECCIÓN]**

Presente.-

Mediante el presente el suscrito, postor y/o representante legal de **[CONSIGNAR EN CASO DE SER PERSONA JURÍDICA]**, solicito la asignación de la bonificación del cinco por ciento (5%) sobre el puntaje total obtenido, debido a que mi representada cuenta con la condición de micro y pequeña empresa.

**[CONSIGNAR CIUDAD Y FECHA]**

.....  
Firma, nombres y apellidos del postor o representante legal o común, según corresponda

#### Importante

- Para asignar la bonificación, el órgano encargado de las contrataciones o comité de selección, según corresponda, verifica la página web del Ministerio de Trabajo y Promoción del Empleo en la sección consulta de empresas acreditadas en el REMYPE en el link <http://www2.trabajo.gob.pe/servicios-en-linea-2-2/>.
- Para que un consorcio pueda acceder a la bonificación, cada uno de sus integrantes debe cumplir con la condición de micro y pequeña empresa.

## ANEXO N° 18<sup>55</sup>

### DECLARACIÓN JURADA SOBRE INAPLICACIÓN DEL IMPEDIMENTO TIPO 4.D DEL INCISO 4 DEL NUMERAL 30.1 DEL ARTÍCULO 30 DE LA LEY N° 32069 REFERIDO A LA INSCRIPCIÓN EN EL REGISTRO DE DEUDORES ALIMENTARIOS MOROSOS – REDAM

(Documento a presentar para el perfeccionamiento del contrato en caso de proveedores con procesos de alimentos en ejecución de sentencia)

Señores

**EVALUADORES**

**CONCURSO PÚBLICO ABREVIADO PARA CONSULTORÍAS Y SERVICIOS DE MANTENIMIENTO VIAL N° [CONSIGNAR NOMENCLATURA DEL PROCEDIMIENTO DE SELECCIÓN]**

Presente. -

El que suscribe, [...], postor y/o apoderado de [CONSIGNAR EL NOMBRE DE LA PERSONA NATURAL QUE OTORGA EL PODER, DE SER EL CASO], identificado con [CONSIGNAR TIPO DE DOCUMENTO DE IDENTIDAD] N° [CONSIGNAR NÚMERO DE DOCUMENTO DE IDENTIDAD], con poder inscrito en la localidad de [CONSIGNAR EN CASO DE CONTAR CON APODERADO] en la Ficha N° [CONSIGNAR EN CASO DE CONTAR CON APODERADO] Asiento N° [CONSIGNAR EN CASO DE CONTAR CON APODERADO], **DECLARO BAJO JURAMENTO** que no me resulta aplicable el impedimento Tipo 4.D del inciso 4 del numeral 30.1 del artículo 30 de la Ley, referido a las personas inscritas en el Registro de Deudores Alimentarios Morosos del Poder Judicial (REDAM), considerando lo siguiente:

**[EL PROVEEDOR DEBE CONSIGNAR LA INFORMACIÓN SÓLO UNA DE LAS OPCIONES QUE SE ESTABLECEN A CONTINUACIÓN, SEGÚN SEA EL CASO]:**

- Que, se ha remitido el/la [CONSIGNAR LA DENOMINACIÓN EXACTA DEL DOCUMENTO REMITIDO POR EL PROVEEDOR AL JUZGADO A CARGO DEL PROCESO DE ALIMENTOS] con fecha de recepción [CONSIGNAR FECHA DE RECEPCIÓN] dirigido/a al [CONSIGNAR LOS DATOS DE IDENTIFICACIÓN DEL JUZGADO A CARGO DEL PROCESO DE ALIMENTOS QUE CORRESPONDA], mediante el cual se informó la cancelación de la deuda alimentaria derivada del proceso de alimentos seguido por [CONSIGNAR LOS DATOS DE LA PARTE DEMANDANTE DEL PROCESO DE ALIMENTOS], la cual tiene carácter de declaración jurada, para lo cual me sujeto al principio de presunción de veracidad. Se adjunta el cargo de recepción del indicado documento.
- Que, sí me encuentro en el registro de deudores alimentario moroso, por lo que; autorizo se me descuenta del pago que me corresponde como contraprestación del contrato derivado del presente procedimiento de selección, el monto de la pensión mensual fijada en el proceso de alimentos seguido por [CONSIGNAR LOS DATOS DE LA PARTE DEMANDANTE DEL PROCESO DE ALIMENTOS] ante el [CONSIGNAR LOS DATOS DE IDENTIFICACIÓN DEL JUZGADO CORRESPONDIENTE], para lo cual adjunto:
  - a) La sentencia emitida por el [CONSIGNAR LOS DATOS DE IDENTIFICACIÓN DEL JUZGADO A CARGO DEL PROCESO DE ALIMENTOS QUE CORRESPONDA] en el trámite del proceso de alimentos seguido en el expediente [CONSIGNAR EL NÚMERO DE EXPEDIENTE JUDICIAL]

<sup>55</sup> De conformidad con lo previsto en el numeral 39.2 del artículo 39 del Reglamento de la Ley N° 32069, Ley General de Contrataciones Públicas.

- b) La información complementaria solicitada por la entidad contratante para realizar el descuento, la que comprende lo siguiente: **[LA ENTIDAD CONTRATANTE DEBE CONSIGNAR LA INFORMACIÓN QUE REQUIERA DEL PROVEEDOR PARA HACER EFECTIVO EL DESCUENTO]**

**[CONSIGNAR CIUDAD Y FECHA]**

.....  
Firma, nombres y apellidos del postor o  
apoderado, según corresponda