

BASES ESTÁNDAR DE ADJUDICACIÓN SIMPLIFICADA PARA LA CONTRATACIÓN DEL SERVICIO DE CONSULTORÍA DE OBRA

Aprobado mediante Directiva N° 001-2019-OSCE/CD



SUB DIRECCIÓN DE NORMATIVIDAD – DIRECCIÓN TÉCNICO NORMATIVA
ORGANISMO SUPERVISOR DE LAS CONTRATACIONES DEL ESTADO - OSCE

SIMBOLOGÍA UTILIZADA:

N°	Símbolo	Descripción
1	[ABC] / [.....]	La información solicitada dentro de los corchetes sombreados debe ser completada por la Entidad durante la elaboración de las bases.
2	[ABC] / [.....]	Es una indicación, o información que deberá ser completada por la Entidad con posterioridad al otorgamiento de la buena pro para el caso específico de la elaboración de la PROFORMA DEL CONTRATO; o por los proveedores, en el caso de los ANEXOS de la oferta.
3	<div>Importante</div> <div>• Abc</div>	Se refiere a consideraciones importantes a tener en cuenta por el órgano encargado de las contrataciones o comité de selección, según corresponda y por los proveedores.
4	<div>Advertencia</div> <div>• Abc</div>	Se refiere a advertencias a tener en cuenta por el órgano encargado de las contrataciones o comité de selección, según corresponda y por los proveedores.
5	<div>Importante para la Entidad</div> <div>• Xyz</div>	Se refiere a consideraciones importantes a tener en cuenta por el órgano encargado de las contrataciones o comité de selección, según corresponda y deben ser eliminadas una vez culminada la elaboración de las bases.

CARACTERÍSTICAS DEL DOCUMENTO:

Las bases estándar deben ser elaboradas en formato WORD, y deben tener las siguientes características:

N°	Características	Parámetros
1	Márgenes	Superior : 2.5 cm Inferior: 2.5 cm Izquierda: 2.5 cm Derecha: 2.5 cm
2	Fuente	Arial
3	Estilo de Fuente	Normal: Para el contenido en general Cursiva: Para el encabezado y pie de página Para las Consideraciones importantes (Ítem 3 del cuadro anterior)
4	Color de Fuente	Automático: Para el contenido en general Azul : Para las Consideraciones importantes (Ítem 3 del cuadro anterior)
5	Tamaño de Letra	16 : Para las dos primeras hojas de las Secciones General y Específica 11 : Para el nombre de los Capítulos. 10 : Para el cuerpo del documento en general 9 : Para el encabezado y pie de página Para el contenido de los cuadros, pudiendo variar, según la necesidad 8 : Para las Notas al pie
6	Alineación	Justificada: Para el contenido en general y notas al pie. Centrada : Para la primera página, los títulos de las Secciones y nombres de los Capítulos)
7	Interlineado	Sencillo
8	Espaciado	Anterior : 0 Posterior : 0
9	Subrayado	Para los nombres de las Secciones y para resaltar o hacer hincapié en algún concepto

INSTRUCCIONES DE USO:

- Una vez registrada la información solicitada dentro de los corchetes sombreados en gris, el texto deberá quedar en letra tamaño 10, con estilo normal, sin formato de negrita y sin sombreado.
- La nota **IMPORTANTE** no puede ser modificada ni eliminada en la Sección General. En el caso de la Sección Específica debe seguirse la instrucción que se indica en dicha nota.

MUNICIPALIDAD DISTRITAL DE SAN ANTON



BASES ESTÁNDAR DE ADJUDICACIÓN SIMPLIFICADA PARA LA CONTRATACIÓN DEL SERVICIO DE CONSULTORÍA DE OBRA¹

**ADJUDICACIÓN SIMPLIFICADA N°
001-2024-MDSA/CS.**

PRIMERA CONVOCATORIA

**CONTRATACIÓN DEL SERVICIO DE CONSULTORÍA DE
OBRA PARA LA ELABORACIÓN DEL EXPEDIENTE
TÉCNICO PARA EL PROYECTO DENOMINADO
“MEJORAMIENTO Y AMPLIACION DE LOS SERVICIOS DE
SALUD DEL ESTABLECIMIENTO DE SALUD CAÑICUTO
DEL CENTRO POBLADO VILLA HERMOSA CAÑICUTO DEL
DISTRITO DE SAN ANTON - PROVINCIA DE AZANGARO -
DEPARTAMENTO DE PUNO”.**

¹ Estas Bases se utilizarán para la contratación del servicio de consultoría de obra. Para tal efecto, se deberá tener en cuenta la siguiente definición:

Consultoría de obra: Servicios profesionales altamente calificados consistente en la elaboración del expediente técnico de obras, en la supervisión de la elaboración del expediente técnico de obra o en la supervisión de obras.

DEBER DE COLABORACIÓN

La Entidad y todo proveedor que se someta a las presentes Bases, sea como participante, postor y/o contratista, deben conducir su actuación conforme a los principios previstos en la Ley de Contrataciones del Estado.

En este contexto, se encuentran obligados a prestar su colaboración al OSCE y a la Secretaría Técnica de la Comisión de Defensa de la Libre Competencia del INDECOPI, en todo momento según corresponda a sus competencias, a fin de comunicar presuntos casos de fraude, colusión y corrupción por parte de los funcionarios y servidores de la Entidad, así como los proveedores y demás actores que participan en el proceso de contratación.

De igual forma, deben poner en conocimiento del OSCE y a la Secretaría Técnica de la Comisión de Defensa de la Libre Competencia del INDECOPI los indicios de conductas anticompetitivas que se presenten durante el proceso de contratación, en los términos del Decreto Legislativo N° 1034, "Ley de Represión de Conductas Anticompetitivas", o norma que la sustituya, así como las demás normas de la materia.

La Entidad y todo proveedor que se someta a las presentes Bases, sea como participante, postor y/o contratista del proceso de contratación deben permitir al OSCE o a la Secretaría Técnica de la Comisión de Defensa de la Libre Competencia del INDECOPI el acceso a la información referida a las contrataciones del Estado que sea requerida, prestar testimonio o absolución de posiciones que se requieran, entre otras formas de colaboración.

SECCIÓN GENERAL

DISPOSICIONES COMUNES DEL PROCEDIMIENTO DE SELECCIÓN

(ESTA SECCIÓN NO DEBE SER MODIFICADA EN NINGÚN EXTREMO, BAJO SANCIÓN DE NULIDAD)

CAPÍTULO I ETAPAS DEL PROCEDIMIENTO DE SELECCIÓN

1.1. REFERENCIAS

Cuando en el presente documento se mencione la palabra Ley, se entiende que se está haciendo referencia a la Ley N° 30225, Ley de Contrataciones del Estado, y cuando se mencione la palabra Reglamento, se entiende que se está haciendo referencia al Reglamento de la Ley de Contrataciones del Estado aprobado por Decreto Supremo N° 344-2018-EF.

Las referidas normas incluyen sus respectivas modificaciones, de ser el caso.

1.2. CONVOCATORIA

Se realiza a través de su publicación en el SEACE de conformidad con lo señalado en el artículo 54 del Reglamento, en la fecha señalada en el calendario del procedimiento de selección, debiendo adjuntar las bases y resumen ejecutivo.

1.3. REGISTRO DE PARTICIPANTES

El registro de participantes se realiza conforme al artículo 55 del Reglamento. En el caso de un consorcio, basta que se registre uno (1) de sus integrantes.

Importante

- *Para registrarse como participante en un procedimiento de selección convocado por las Entidades del Estado Peruano, es necesario que los proveedores cuenten con inscripción vigente y estar habilitados ante el Registro Nacional de Proveedores (RNP) que administra el Organismo Supervisor de las Contrataciones del Estado (OSCE). Para obtener mayor información, se puede ingresar a la siguiente dirección electrónica: www.rnp.gob.pe.*
- *Los proveedores que deseen registrar su participación deben ingresar al SEACE utilizando su Certificado SEACE (usuario y contraseña). Asimismo, deben observar las instrucciones señaladas en el documento de orientación "Guía para el registro de participantes electrónico" publicado en <https://www2.seace.gob.pe/>.*
- *En caso los proveedores no cuenten con inscripción vigente en el RNP y/o se encuentren inhabilitados o suspendidos para ser participantes, postores y/o contratistas, el SEACE restringirá su registro, quedando a potestad de estos intentar nuevamente registrar su participación en el procedimiento de selección en cualquier otro momento, dentro del plazo establecido para dicha etapa, siempre que haya obtenido la vigencia de su inscripción o quedado sin efecto la sanción que le impuso el Tribunal de Contrataciones del Estado.*

1.4. FORMULACIÓN DE CONSULTAS Y OBSERVACIONES A LAS BASES

La formulación de consultas y observaciones a las bases se efectúa de conformidad con lo establecido en los numerales 72.1 y 72.2 del artículo 72 del Reglamento, así como el literal a) del artículo 89 del Reglamento.

Importante

No pueden formularse consultas ni observaciones respecto del contenido de una ficha de homologación aprobada. Las consultas y observaciones que se formulen sobre el particular, se tienen como no presentadas.

1.5. ABSOLUCIÓN DE CONSULTAS, OBSERVACIONES E INTEGRACIÓN DE BASES

La absolución de consultas, observaciones e integración de las bases se realizan conforme a las disposiciones previstas en el numeral 72.4 del artículo 72 y el literal a) del artículo 89 del Reglamento.

Importante

- *No se absolverán consultas y observaciones a las bases que se presenten en forma física.*
- *Cuando exista divergencia entre lo indicado en el pliego de absolución de consultas y observaciones y la integración de bases, prevalece lo absuelto en el referido pliego; sin perjuicio, del deslinde de responsabilidades correspondiente.*

1.6. FORMA DE PRESENTACIÓN DE OFERTAS

Las ofertas se presentan conforme lo establecido en el artículo 59 y en el artículo 90 del Reglamento.

Las declaraciones juradas, formatos o formularios previstos en las bases que conforman la oferta deben estar debidamente firmados por el postor (firma manuscrita o digital, según la Ley N° 27269, Ley de Firmas y Certificados Digitales²). Los demás documentos deben ser visados por el postor. En el caso de persona jurídica, por su representante legal, apoderado o mandatario designado para dicho fin y, en el caso de persona natural, por este o su apoderado. No se acepta el pegado de la imagen de una firma o visto. Las ofertas se presentan foliadas.

Importante

- *Los formularios electrónicos que se encuentran en el SEACE y que los proveedores deben llenar para presentar sus ofertas, tienen carácter de declaración jurada.*
- *En caso la información contenida en los documentos escaneados que conforman la oferta no coincida con lo declarado a través del SEACE, prevalece la información declarada en los documentos escaneados.*
- *No se tomará en cuenta las ofertas que se presenten en físico a la Entidad.*

1.7. PRESENTACIÓN Y APERTURA DE OFERTAS

El participante presentará su oferta de manera electrónica a través del SEACE, desde las 00:01 horas hasta las 23:59 horas del día establecido para el efecto en el cronograma del procedimiento; adjuntando el archivo digitalizado que contenga los documentos que conforman la oferta de acuerdo a lo requerido en las bases.

El participante debe verificar antes de su envío, bajo su responsabilidad, que el archivo pueda ser descargado y su contenido sea legible.

Importante

Los integrantes de un consorcio no pueden presentar ofertas individuales ni conformar más de un consorcio en un procedimiento de selección, o en un determinado ítem cuando se trate de procedimientos de selección según relación de ítems.

² Para mayor información sobre la normativa de firmas y certificados digitales ingresar a: <https://www.indecopi.gob.pe/web/firmas-digitales/firmar-y-certificados-digitales>

En la apertura electrónica de la oferta técnica, el órgano encargado de las contrataciones o el comité de selección, según corresponda, verifica la presentación de lo exigido en la sección específica de las bases de conformidad con el numeral 81.2 del artículo 81 del Reglamento y determina si las ofertas responden a las características y/o requisitos y condiciones de los Términos de Referencia, detallados en la sección específica de las bases. De no cumplir con lo requerido, la oferta se considera no admitida.

1.8. CALIFICACIÓN Y EVALUACIÓN DE LAS OFERTAS

La calificación y evaluación de los postores se realiza conforme los requisitos de calificación y factores de evaluación que se indican en la sección específica de las bases.

La evaluación técnica y económica se realiza sobre la base de:

Oferta técnica : 100 puntos
Oferta económica : 100 puntos

1.8.1 CALIFICACIÓN DE LAS OFERTAS TÉCNICAS

La calificación de las ofertas técnicas se realiza conforme a lo establecido en el numeral 82.1 del artículo 82 del Reglamento.

1.8.2 EVALUACIÓN DE LAS OFERTAS TÉCNICAS

La evaluación de las ofertas técnicas se realiza conforme a lo establecido en los numerales 82.2 y 82.3 del artículo 82 del Reglamento.

1.8.3 APERTURA Y EVALUACIÓN DE OFERTAS ECONÓMICAS

El órgano encargado de las contrataciones o el comité de selección, según corresponda, evalúa las ofertas económicas y determina el puntaje total de las ofertas conforme a lo dispuesto en el artículo 83 del Reglamento así como los coeficientes de ponderación previstos en la sección específica de las bases.

Importante

En el caso de contratación de consultorías de obras a ser prestadas fuera de la provincia de Lima y Callao, cuyo valor referencial no supere los doscientos mil Soles (S/200,000.00), a solicitud del postor se asigna una bonificación equivalente al diez por ciento (10%) sobre el puntaje total obtenido por los postores con domicilio en la provincia donde prestará el servicio, o en las provincias colindantes, sean o no pertenecientes al mismo departamento o región. El domicilio es el consignado en la constancia de inscripción ante el RNP³. Lo mismo aplica en el caso de procedimientos de selección por relación de ítems, cuando algún ítem no supera el monto señalado anteriormente.

1.9. SUBSANACIÓN DE LAS OFERTAS

La subsanación de las ofertas se sujeta a lo establecido en el artículo 60 del Reglamento. El plazo que se otorgue para la subsanación no puede ser inferior a un (1) día hábil.

La solicitud de subsanación se realiza de manera electrónica a través del SEACE y será remitida al correo electrónico consignado por el postor al momento de realizar su inscripción en el RNP, siendo su responsabilidad el permanente seguimiento de las notificaciones a dicho

³ La constancia de inscripción electrónica se visualizará en el portal web del Registro Nacional de Proveedores: www.rnp.gob.pe

correo. La notificación de la solicitud se entiende efectuada el día de su envío al correo electrónico.

La presentación de las subsanaciones se realiza a través del SEACE. No se tomará en cuenta la subsanación que se presente en físico a la Entidad.

1.10. OTORGAMIENTO DE LA BUENA PRO

La buena pro se otorga luego de la evaluación correspondiente según lo indicado en el numeral 1.8.3 de la presente sección.

Previo al otorgamiento de la buena pro, el órgano encargado de las contrataciones o el comité de selección, según corresponda, aplica lo dispuesto en el artículo 68 del Reglamento, sobre el rechazo de las ofertas, de ser el caso.

En el supuesto de que dos (2) o más ofertas empaten, el otorgamiento de la buena pro se efectúa siguiendo estrictamente el orden señalado en el numeral 91.2 del artículo 91 del Reglamento.

El desempate mediante sorteo se realiza de manera electrónica a través del SEACE.

Definida la oferta ganadora, el órgano encargado de las contrataciones o el comité de selección, según corresponda, otorga la buena pro, mediante su publicación en el SEACE, incluyendo el cuadro comparativo y las actas debidamente motivadas de los resultados de la admisión, no admisión, calificación, descalificación, evaluación, rechazo y el otorgamiento de la buena pro.

1.11. CONSENTIMIENTO DE LA BUENA PRO

Cuando se hayan presentado dos (2) o más ofertas, el consentimiento de la buena pro se produce a los cinco (5) días hábiles siguientes de la notificación de su otorgamiento, sin que los postores hayan ejercido el derecho de interponer el recurso de apelación.

En caso que se haya presentado una sola oferta, el consentimiento de la buena pro se produce el mismo día de la notificación de su otorgamiento.

El consentimiento del otorgamiento de la buena pro se publica en el SEACE al día hábil siguiente de producido.

Importante

Una vez consentido el otorgamiento de la buena pro, el órgano encargado de las contrataciones o el órgano de la Entidad al que se haya asignado tal función realiza la verificación de la oferta presentada por el postor ganador de la buena pro conforme lo establecido en el numeral 64.6 del artículo 64 del Reglamento.

CAPÍTULO II SOLUCIÓN DE CONTROVERSIAS DURANTE EL PROCEDIMIENTO DE SELECCIÓN

2.1. RECURSO DE APELACIÓN

A través del recurso de apelación se pueden impugnar los actos dictados durante el desarrollo del procedimiento de selección hasta antes del perfeccionamiento del contrato.

El recurso de apelación se presenta ante la Entidad convocante, y es conocido y resuelto por su Titular, cuando el valor referencial sea igual o menor a cincuenta (50) UIT. Cuando el valor referencial sea mayor a dicho monto, el recurso de apelación se presenta ante y es resuelto por el Tribunal de Contrataciones del Estado.

En los procedimientos de selección según relación de ítems, el valor referencial total del procedimiento determina ante quién se presenta el recurso de apelación.

Los actos que declaren la nulidad de oficio, la cancelación del procedimiento de selección y otros actos emitidos por el Titular de la Entidad que afecten la continuidad de este, se impugnan ante el Tribunal de Contrataciones del Estado.

Importante

- *Una vez otorgada la buena pro, el órgano encargado de las contrataciones o el comité de selección, según corresponda, está en la obligación de permitir el acceso de los participantes y postores al expediente de contratación, salvo la información calificada como secreta, confidencial o reservada por la normativa de la materia, a más tardar dentro del día siguiente de haberse solicitado por escrito.*
- *A efectos de recoger la información de su interés, los postores pueden valerse de distintos medios, tales como: (i) la lectura y/o toma de apuntes, (ii) la captura y almacenamiento de imágenes, e incluso (iii) pueden solicitar copia de la documentación obrante en el expediente, siendo que, en este último caso, la Entidad deberá entregar dicha documentación en el menor tiempo posible, previo pago por tal concepto.*
- *El recurso de apelación se presenta ante la Mesa de Partes del Tribunal o ante las oficinas desconcentradas del OSCE o en la Unidad de Trámite Documentario de la Entidad, según corresponda.*

2.2. PLAZOS DE INTERPOSICIÓN DEL RECURSO DE APELACIÓN

La apelación contra el otorgamiento de la buena pro o contra los actos dictados con anterioridad a ella se interpone dentro de los cinco (5) días hábiles siguientes de haberse notificado el otorgamiento de la buena pro.

La apelación contra los actos dictados con posterioridad al otorgamiento de la buena pro, contra la declaración de nulidad, cancelación y declaratoria de desierto del procedimiento, se interpone dentro de los cinco (5) días hábiles siguientes de haberse tomado conocimiento del acto que se desea impugnar.

CAPÍTULO III DEL CONTRATO

3.1. PERFECCIONAMIENTO DEL CONTRATO

Los plazos y el procedimiento para perfeccionar el contrato se realiza conforme a lo indicado en el artículo 141 del Reglamento.

Para perfeccionar el contrato, el postor ganador de la buena pro debe presentar los documentos señalados en el artículo 139 del Reglamento y los previstos en la sección específica de las bases.

3.2. GARANTÍAS

Las garantías que deben otorgar los postores y/o contratistas, según corresponda, son las de fiel cumplimiento del contrato y por los adelantos.

3.2.1. GARANTÍA DE FIEL CUMPLIMIENTO

Como requisito indispensable para perfeccionar el contrato, el postor ganador debe entregar a la Entidad la garantía de fiel cumplimiento del mismo por una suma equivalente al diez por ciento (10%) del monto del contrato original. Esta se mantiene vigente hasta el consentimiento de la liquidación final.

3.2.2. GARANTÍA DE FIEL CUMPLIMIENTO POR PRESTACIONES ACCESORIAS

En las contrataciones que conllevan la ejecución de prestaciones accesorias, tales como mantenimiento, reparación o actividades afines, se otorga una garantía adicional por una suma equivalente al diez por ciento (10%) del monto del contrato de la prestación accesorio, la misma que debe ser renovada periódicamente hasta el cumplimiento total de las obligaciones garantizadas.

Importante

En los contratos de consultorías de obras que celebren las Entidades con las micro y pequeñas empresas, estas últimas pueden otorgar como garantía de fiel cumplimiento el diez por ciento (10%) del monto del contrato, porcentaje que es retenido por la Entidad durante la primera mitad del número total de pagos a realizarse, de forma prorrateada en cada pago, con cargo a ser devuelto a la finalización del mismo, conforme lo establecen los numerales 149.4 y 149.5 del artículo 149 del Reglamento y numeral 151.2 del artículo 151 del Reglamento.

3.2.3. GARANTÍA POR ADELANTO

En caso se haya previsto en la sección específica de las bases la entrega de adelantos, el contratista debe presentar una garantía emitida por idéntico monto conforme a lo estipulado en el artículo 153 del Reglamento.

3.3. REQUISITOS DE LAS GARANTÍAS

Las garantías que se presenten deben ser incondicionales, solidarias, irrevocables y de realización automática en el país, al solo requerimiento de la Entidad. Asimismo, deben ser emitidas por empresas que se encuentren bajo la supervisión directa de la Superintendencia de Banca, Seguros y Administradoras Privadas de Fondos de Pensiones y que cuenten con clasificación de riesgo B o superior. Asimismo, deben estar autorizadas para emitir garantías; o

estar consideradas en la última lista de bancos extranjeros de primera categoría que periódicamente publica el Banco Central de Reserva del Perú.

Importante

Corresponde a la Entidad verificar que las garantías presentadas por el postor ganador de la buena pro y/o contratista cumplan con los requisitos y condiciones necesarios para su aceptación y eventual ejecución; sin perjuicio de la determinación de las responsabilidades funcionales que correspondan.

Advertencia

Los funcionarios de las Entidades no deben aceptar garantías emitidas bajo condiciones distintas a las establecidas en el presente numeral, debiendo tener en cuenta lo siguiente:

1. La clasificadora de riesgo que asigna la clasificación a la empresa que emite la garantía debe encontrarse listada en el portal web de la SBS (<http://www.sbs.gob.pe/sistema-financiero/clasificadoras-de-riesgo>).

2. Se debe identificar en la página web de la clasificadora de riesgo respectiva, cuál es la clasificación vigente de la empresa que emite la garantía, considerando la vigencia a la fecha de emisión de la garantía.

3. Para fines de lo establecido en el artículo 148 del Reglamento, la clasificación de riesgo B, incluye las clasificaciones B+ y B.

4. Si la empresa que otorga la garantía cuenta con más de una clasificación de riesgo emitida por distintas empresas listadas en el portal web de la SBS, bastará que en una de ellas cumpla con la clasificación mínima establecida en el Reglamento.

En caso exista alguna duda sobre la clasificación de riesgo asignada a la empresa emisora de la garantía, se deberá consultar a la clasificadora de riesgos respectiva.

De otro lado, además de cumplir con el requisito referido a la clasificación de riesgo, a efectos de verificar si la empresa emisora se encuentra autorizada por la SBS para emitir garantías, debe revisarse el portal web de dicha Entidad (<http://www.sbs.gob.pe/sistema-financiero/relacion-de-empresas-que-se-encuentran-autorizadas-a-emitar-cartas-fianza>).

Los funcionarios competentes deben verificar la autenticidad de la garantía a través de los mecanismos establecidos (consulta web, teléfono u otros) por la empresa emisora.

3.4. EJECUCIÓN DE GARANTÍAS

La Entidad puede solicitar la ejecución de las garantías conforme a los supuestos contemplados en el artículo 155 del Reglamento.

3.5. ADELANTOS

La Entidad puede entregar adelantos directos al contratista, los que en ningún caso exceden en conjunto del treinta por ciento (30%) del monto del contrato original, siempre que ello haya sido previsto en la sección específica de las bases.

3.6. PENALIDADES

3.6.1. PENALIDAD POR MORA EN LA EJECUCIÓN DE LA PRESTACIÓN

En caso de retraso injustificado del contratista en la ejecución de las prestaciones objeto del contrato, la Entidad le aplica automáticamente una penalidad por mora por cada día de atraso, de conformidad con el artículo 162 del Reglamento.

3.6.2. OTRAS PENALIDADES

La Entidad puede establecer penalidades distintas a la mencionada en el numeral precedente, según lo previsto en el artículo 163 del Reglamento y lo indicado en la sección específica de las bases.

Estos dos tipos de penalidades se calculan en forma independiente y pueden alcanzar cada una un monto máximo equivalente al diez por ciento (10%) del monto del contrato vigente, o de ser el caso, del ítem que debió ejecutarse.

3.7. PAGOS

El pago se realiza después de ejecutada la respectiva prestación, pudiendo contemplarse pagos a cuenta, según la forma establecida en la sección específica de las bases o en el contrato.

La Entidad paga las contraprestaciones pactadas a favor del contratista dentro de los diez (10) días calendario siguientes de otorgada la conformidad de los servicios, siempre que se verifiquen las condiciones establecidas en el contrato para ello, bajo responsabilidad del funcionario competente.

La conformidad se emite en un plazo máximo de quince (15) días, bajo responsabilidad del funcionario que debe emitir la conformidad.

En el caso que se haya suscrito contrato con un consorcio, el pago se realizará de acuerdo a lo que se indique en el contrato de consorcio.

Advertencia

En caso de retraso en los pagos a cuenta o pago final por parte de la Entidad, salvo que se deba a caso fortuito o fuerza mayor, esta reconoce al contratista los intereses legales correspondientes, de conformidad con el artículo 39 de la Ley y 171 del Reglamento, debiendo repetir contra los responsables de la demora injustificada.

3.8. INCUMPLIMIENTO DEL CONTRATO

Las causales para la resolución del contrato, serán aplicadas de conformidad con el artículo 36 de la Ley y 164 del Reglamento.

3.9. DISPOSICIONES FINALES

Todos los demás aspectos del presente procedimiento no contemplados en las bases se regirán supletoriamente por la Ley y su Reglamento, así como por las disposiciones legales vigentes.

SECCIÓN ESPECÍFICA

CONDICIONES ESPECIALES DEL PROCEDIMIENTO DE SELECCIÓN

(EN ESTA SECCIÓN LA ENTIDAD DEBERÁ COMPLETAR LA INFORMACIÓN EXIGIDA, DE ACUERDO A LAS INSTRUCCIONES INDICADAS)

CAPÍTULO I GENERALIDADES

1.1. ENTIDAD CONVOCANTE

Nombre : MUNICIPALIDAD DISTRITAL DE SAN ANTON
RUC N° : 20193989439
Domicilio legal : PLAZA DE ARMAS S/N
Teléfono: :
Correo electrónico: :

1.2. OBJETO DE LA CONVOCATORIA

El presente procedimiento de selección tiene por objeto la contratación del servicio de consultoría de obra para la elaboración del expediente técnico para el proyecto denominado **MEJORAMIENTO Y AMPLIACION DE LOS SERVICIOS DE SALUD DEL ESTABLECIMIENTO DE SALUD CAÑICUTO DEL CENTRO POBLADO VILLA HERMOSA CAÑICUTO DEL DISTRITO DE SAN ANTON - PROVINCIA DE AZANGARO - DEPARTAMENTO DE PUNO.**

1.3. VALOR REFERENCIAL⁴

El valor referencial asciende a S/ 98,468.64 (Noventa Y Ocho Mil Cuatrocientos Sesenta Y Ocho Con 64/100 Soles), incluidos los impuestos de Ley y cualquier otro concepto que incida en el costo total del servicio de consultoría de obra. El valor referencial ha sido calculado al mes de octubre -2023.
9,846.864

Valor Referencial (VR)	Límites ⁵	
	Inferior	Superior
S/ 98,468.64 (Noventa Y Ocho Mil Cuatrocientos Sesenta Y Ocho Con 64/100 Soles)	S/ 88,621.77 (Ochenta Y Ocho Mil Seiscientos Veintiuno Con 77/100 Soles)	S/ 108,315.50 (Ciento Ocho Mil Trecientos Quince Con 50/100 Soles)

Importante

Las ofertas económicas no pueden exceder los límites del valor referencial de conformidad con el numeral 28.2 del artículo 28 de la Ley.

1.4. EXPEDIENTE DE CONTRATACIÓN

El expediente de contratación fue aprobado mediante RESOLUCION ALCADIA N°149-2024-MDSA/A el 27 de Febrero del 2023.

⁴ El monto del valor referencial indicado en esta sección de las bases no debe diferir del monto del valor referencial consignado en la ficha del procedimiento en el SEACE. No obstante, de existir contradicción entre estos montos, primará el monto del valor referencial indicado en las bases aprobadas.

⁵ De acuerdo a lo señalado en el artículo 48 del Reglamento, estos límites se calculan considerando dos (2) decimales. Para ello, si el límite inferior tiene más de dos decimales, se aumenta en un dígito el valor del segundo decimal; en el caso del límite superior, se considera el valor del segundo decimal sin efectuar el redondeo.

1.5. FUENTE DE FINANCIAMIENTO

Recursos Determinados.

Importante

La fuente de financiamiento debe corresponder a aquella prevista en la Ley de Equilibrio Financiero del Presupuesto del Sector Público del año fiscal en el cual se convoca el procedimiento de selección.

1.6. SISTEMA DE CONTRATACIÓN

El presente procedimiento se rige por el sistema de A SUMA ALZADA, de acuerdo con lo establecido en el expediente de contratación respectivo.

Importante

En el caso de supervisión de obras, cuando se haya previsto que las actividades comprenden la liquidación del contrato de obra, la supervisión se rige bajo el sistema de tarifas mientras que la liquidación se rige bajo el sistema a suma alzada.

1.7. ALCANCES DEL REQUERIMIENTO

El alcance de la prestación está definido en el Capítulo III de la presente sección de las bases.

1.8. PLAZO DE PRESTACIÓN DEL SERVICIO DE CONSULTORÍA DE OBRA

Los servicios de consultoría de obra materia de la presente convocatoria se prestarán en el plazo de 30 **DÍAS CALENDARIOS**, en concordancia con lo establecido en el expediente de contratación.

Importante

En el caso de supervisión de obras, el plazo inicial del contrato debe estar vinculado al del contrato de la obra a ejecutar y comprender hasta la liquidación de la obra, de conformidad con el artículo 10 de la Ley.

1.9. COSTO DE REPRODUCCIÓN Y ENTREGA DE BASES

Los participantes registrados tienen el derecho de solicitar un ejemplar de las bases, para cuyo efecto deben cancelar S/ 10.00 en caja de la entidad.

Importante

El costo de entrega de un ejemplar de las bases no puede exceder el costo de su reproducción.

1.10. BASE LEGAL

- Ley N°31954 de Presupuesto del Sector Público para el Año Fiscal 2024.
- Ley N°31955 de Equilibrio Financiero del Presupuesto del Sector Público del año 2024.
- Decreto Supremo N° 082-2019-EF, Texto Único Ordenado de la Ley N° 30225, Ley de Contrataciones del Estado.
- Decreto Supremo N° 162-2021-EF, que aprueba el Reglamento de la Ley de Contrataciones del Estado.
- Decreto Supremo N° 004-2019-JUS, Texto Único Ordenado de la Ley N° 27444, Ley del Procedimiento Administrativo General.
- Ley N° 27806 – Ley de Transparencia y Acceso a la Información Pública.

- Ley N° 27785 Ley Orgánica del Sistema Nacional de Control y de la Contraloría General de la Republica.
- Competitividad, Formalización y Desarrollo de la Micro y Pequeña y del acceso al empleo decente, Ley MYPE.
- Ley N° 28015, de Promoción y Formalización de la Pequeña y Micro empresa.
- Directivas, pronunciamientos y opiniones OSCE.
- Resoluciones emitidas por el Tribunal de Contrataciones del Estado.
- Las Normas y disposiciones de la Superintendencia de Banca, Seguros y AFP se aplican supletoriamente.

Las referidas normas incluyen sus respectivas modificaciones, de ser el caso.

CAPÍTULO II DEL PROCEDIMIENTO DE SELECCIÓN

2.1. CALENDARIO DEL PROCEDIMIENTO DE SELECCIÓN

Según el cronograma de la ficha de selección de la convocatoria publicada en el SEACE.

Importante

De conformidad con la vigesimosegunda Disposición Complementaria Final del Reglamento, en caso la Entidad (Ministerios y sus organismos públicos, programas o proyectos adscritos) haya difundido el requerimiento a través del SEACE siguiendo el procedimiento establecido en dicha disposición, no procede formular consultas u observaciones al requerimiento.

2.2. CONTENIDO DE LAS OFERTAS

2.2.1. OFERTA TÉCNICA

La oferta contendrá, además de un índice de documentos⁶, la siguiente documentación:

2.2.1.1. Documentación de presentación obligatoria

A. Documentos para la admisión de la oferta

a.1) Declaración jurada de datos del postor. (**Anexo N° 1**)

a.2) Documento que acredite la representación de quien suscribe la oferta.

En caso de persona jurídica, copia del certificado de vigencia de poder del representante legal, apoderado o mandatario designado para tal efecto.

En caso de persona natural, copia del documento nacional de identidad o documento análogo, o del certificado de vigencia de poder otorgado por persona natural, del apoderado o mandatario, según corresponda.

En el caso de consorcios, este documento debe ser presentado por cada uno de los integrantes del consorcio que suscriba la promesa de consorcio, según corresponda.

Advertencia

De acuerdo con el artículo 4 del Decreto Legislativo N° 1246, las Entidades están prohibidas de exigir a los administrados o usuarios la información que puedan obtener directamente mediante la interoperabilidad a que se refieren los artículos 2 y 3 de dicho Decreto Legislativo. En esa medida, si la Entidad es usuaria de la Plataforma de Interoperabilidad del Estado – PIDE⁷ y siempre que el servicio web se encuentre activo en el Catálogo de Servicios de dicha plataforma, no corresponderá exigir el certificado de vigencia de poder y/o documento nacional de identidad.

a.3) Declaración jurada de acuerdo con el literal b) del artículo 52 del Reglamento. (**Anexo N° 2**)

⁶ La omisión del índice no determina la no admisión de la oferta.

⁷ Para mayor información de las Entidades usuarias y del Catálogo de Servicios de la Plataforma de Interoperabilidad del Estado – PIDE ingresar al siguiente enlace <https://www.gobiernodigital.gob.pe/interoperabilidad/>

- a.4) Declaración jurada de cumplimiento de los Términos de Referencia contenidos en el numeral 3.1 del Capítulo III de la presente sección. (**Anexo N° 3**)

Importante para la Entidad

En caso se determine que adicionalmente a la declaración jurada de cumplimiento de los Términos de Referencia, el postor deba presentar algún otro documento para acreditar algún componente de los Términos de Referencia consignar el siguiente literal:

- a.5) [DOCUMENTACIÓN QUE SERVIRÁ PARA ACREDITAR EL CUMPLIMIENTO DE ALGÚN COMPONENTE DE LOS TÉRMINOS DE REFERENCIA QUE LA ENTIDAD CONSIDERE PERTINENTE].

La Entidad debe precisar con claridad qué componente de los términos de referencia serán acreditados. En este literal no debe exigirse ningún documento vinculado a los requisitos de calificación del postor, tales como: i) capacidad legal, ii) capacidad técnica y profesional: equipamiento estratégico, calificaciones y experiencia del personal clave y iii) experiencia del postor. Tampoco se puede incluir documentos referidos a cualquier tipo de equipamiento, infraestructura, calificaciones y experiencia del personal en general.

Además, no debe requerirse declaraciones juradas adicionales cuyo alcance se encuentre comprendido en la Declaración Jurada de Cumplimiento de los Términos de Referencia y que, por ende, no aporten información adicional a dicho documento.

Incorporar a las bases o eliminar, según corresponda.

- a.6) Declaración jurada de plazo de prestación del servicio de consultoría de obra. (**Anexo N° 4**).
- a.7) Promesa de consorcio con firmas legalizadas, de ser el caso, en la que se consigne los integrantes, el representante común, el domicilio común y las obligaciones a las que se compromete cada uno de los integrantes del consorcio así como el porcentaje equivalente a dichas obligaciones. (**Anexo N° 5**)

Importante

El órgano encargado de las contrataciones o el comité de selección, según corresponda, verifica la presentación de los documentos requeridos. De no cumplir con lo requerido, la oferta se considera no admitida.

B. Documentos para acreditar los requisitos de calificación

Incorporar en la oferta los documentos que acreditan los “**Requisitos de Calificación**” que se detallan en el numeral 3.2 del Capítulo III de la presente sección de las bases.

2.2.1.2. Documentación de presentación facultativa:

- a) En el caso de microempresas y pequeñas empresas integradas por personas con discapacidad, o en el caso de consorcios conformados en su totalidad por estas empresas, deben presentar la constancia o certificado con el cual acredite su inscripción en el Registro de Empresas Promocionales para Personas con Discapacidad⁸.
- b) Incorporar en la oferta los documentos que acreditan los “**Factores de Evaluación**” establecidos en el Capítulo IV de la presente sección de las bases, a efectos de obtener el puntaje previsto en dicho Capítulo para cada factor.

⁸ Dicho documento se tendrá en consideración en caso de empate, conforme a lo previsto en el artículo 91 del Reglamento.

- c) Solicitud de bonificación por tener la condición de micro y pequeña empresa.
(Anexo N° 11)

Advertencia

El órgano encargado de las contrataciones o el comité de selección, según corresponda, no podrá exigir al postor la presentación de documentos que no hayan sido indicados en los acápite "Documentos para la admisión de la oferta", "Requisitos de calificación" y "Factores de evaluación".

2.2.2. OFERTA ECONÓMICA

La oferta económica expresada en soles. Adjuntar obligatoriamente el **Anexo N° 6**.

El monto total de la oferta económica y los subtotales que lo componen deben ser expresados con dos (2) decimales. Los precios unitarios o tarifas pueden ser expresados con más de dos (2) decimales.

Importante

- El órgano encargado de las contrataciones o el comité de selección, según corresponda, declara no admitidas las ofertas que no se encuentren dentro de los límites del valor referencial previstos en el numeral 28.2 del artículo 28 de la Ley.*
- La estructura de costos, se presenta para el perfeccionamiento del contrato.*

2.3. DETERMINACIÓN DEL PUNTAJE TOTAL DE LAS OFERTAS

Una vez evaluadas las ofertas técnica y económica se procederá a determinar el puntaje total de las mismas.

El puntaje total de las ofertas es el promedio ponderado de ambas evaluaciones, obtenido de la aplicación de la siguiente fórmula:

$$PTPi = c_1 PT_i + c_2 Pe_i$$

Donde:

- PTPi = Puntaje total del postor i
PTi = Puntaje por evaluación técnica del postor i
Pei = Puntaje por evaluación económica del postor i
c₁ = Coeficiente de ponderación para la evaluación técnica.
c₂ = Coeficiente de ponderación para la evaluación económica.

Se aplicarán las siguientes ponderaciones:

- c₁ = 80
c₂ = 20

Dónde: c₁ + c₂ = 1.00

2.4. REQUISITOS PARA PERFECCIONAR EL CONTRATO

El postor ganador de la buena pro debe presentar los siguientes documentos para perfeccionar el contrato:

- a) Garantía de fiel cumplimiento del contrato.
- b) Garantía de fiel cumplimiento por prestaciones accesorias, de ser el caso.
- c) Contrato de consorcio con firmas legalizadas ante Notario de cada uno de los integrantes, de ser el caso.
- d) Código de cuenta interbancaria (CCI) o, en el caso de proveedores no domiciliados, el número de su cuenta bancaria y la entidad bancaria en el exterior.
- e) Copia de la vigencia del poder del representante legal de la empresa que acredite que cuenta con facultades para perfeccionar el contrato, cuando corresponda.
- f) Copia de DNI del postor en caso de persona natural, o de su representante legal en caso de persona jurídica.

Advertencia

De acuerdo con el artículo 4 del Decreto Legislativo N° 1246, las Entidades están prohibidas de exigir a los administrados o usuarios la información que puedan obtener directamente mediante la interoperabilidad a que se refieren los artículos 2 y 3 de dicho Decreto Legislativo. En esa medida, si la Entidad es usuaria de la Plataforma de Interoperabilidad del Estado – PIDE⁹ y siempre que el servicio web se encuentre activo en el Catálogo de Servicios de dicha plataforma, no corresponderá exigir los documentos previstos en los literales e) y f).

- g) Domicilio para efectos de la notificación durante la ejecución del contrato.
- h) Autorización de notificación de la decisión de la Entidad sobre la solicitud de ampliación de plazo mediante medios electrónicos de comunicación¹⁰. **(Anexo N° 12)**
- i) Detalle de los precios unitarios de la oferta económica¹¹.
- j) Estructura de costos de la oferta económica.
- k) Detalle del monto de la oferta económica de cada uno de los servicios de consultoría de obra que conforman el paquete¹².
- l) Copia de los diplomas que acrediten la formación académica requerida del personal clave, en caso que el grado o título profesional requerido no se encuentren publicados en el Registro Nacional de Grados Académicos y Títulos Profesionales a cargo de la de la Superintendencia Nacional de Educación Superior Universitaria – SUNEDU¹³.
- m) Copia de (i) contratos y su respectiva conformidad o (ii) constancias o (iii) certificados o (iv) cualquier otra documentación que, de manera fehaciente demuestre la experiencia del personal clave.
- n) Copia de documentos que sustenten la propiedad, la posesión, el compromiso de compra venta o alquiler u otro documento que acredite la disponibilidad del requisito de calificación equipamiento estratégico. En el caso que el postor ganador sea un consorcio los documentos de acreditación de este requisito pueden estar a nombre del consorcio o de uno de sus integrantes¹⁴.

Importante

⁹ Para mayor información de las Entidades usuarias y del Catálogo de Servicios de la Plataforma de Interoperabilidad del Estado – PIDE ingresar al siguiente enlace <https://www.gobiernodigital.gob.pe/interoperabilidad/>

¹⁰ En tanto se implemente la funcionalidad en el SEACE, de conformidad con la Primera Disposición Complementaria Transitoria del Decreto Supremo N° 234-2022-EF.

¹¹ Incluir solo en caso de la contratación bajo el sistema a suma alzada.

¹² Incluir solo en caso de contrataciones por paquete.

¹³ <https://enlinea.sunedu.gob.pe/>

¹⁴ Incluir solo en caso se haya incluido el equipamiento estratégico como requisito de calificación.

- *La Entidad debe aceptar las diferentes denominaciones utilizadas para acreditar la carrera profesional requerida, aun cuando no coincida literalmente con aquella prevista en los requisitos de calificación (por ejemplo Ingeniería Ambiental, Ingeniería en Gestión Ambiental, Ingeniería y Gestión Ambiental u otras denominaciones).*
- *Los documentos que acreditan la experiencia del personal clave deben incluir como mínimo los nombres y apellidos del personal, el cargo desempeñado, el plazo de la prestación indicando el día, mes y año de inicio y culminación, el nombre de la Entidad u organización que emite el documento, la fecha de emisión y nombres y apellidos de quien suscribe el documento.*

En caso estos documentos establezcan el plazo de la experiencia adquirida por el personal clave en meses sin especificar los días la Entidad debe considerar el mes completo.

De presentarse experiencia ejecutada paralelamente (traslape), para el cómputo del tiempo de dicha experiencia sólo se considerará una vez el periodo traslapado. No obstante, de presentarse periodos traslapados en el supervisor de obra, no se considera ninguna de las experiencias acreditadas, salvo la supervisión de obras por paquete.

Se considerará aquella experiencia que no tenga una antigüedad mayor a veinticinco (25) años anteriores a la fecha de la presentación de ofertas.

Asimismo, la Entidad debe valorar de manera integral los documentos presentados para acreditar dicha experiencia. En tal sentido, aun cuando en los documentos presentados la denominación del cargo o puesto no coincida literalmente con aquella prevista en los requisitos de calificación, se deberá validar la experiencia si las actividades que realizó el profesional corresponden con la función propia del cargo o puesto requerido.

- *Cuando el postor ganador de la buena pro presenta como personal clave a profesionales que se encuentren prestando servicios como residente o supervisor en obras contratadas por la Entidad que no cuentan con recepción, procede otorgar plazo adicional para subsanar, conforme lo previsto en el literal a) del artículo 141 del Reglamento.*
- *En caso que el postor ganador de la buena pro sea un consorcio, las garantías que presente este para el perfeccionamiento del contrato, así como durante la ejecución contractual, de ser el caso, además de cumplir con las condiciones establecidas en el artículo 33 de la Ley y en el artículo 148 del Reglamento, deben consignar expresamente el nombre completo o la denominación o razón social de los integrantes del consorcio, en calidad de garantizados, de lo contrario no podrán ser aceptadas por las Entidades. No se cumple el requisito antes indicado si se consigna únicamente la denominación del consorcio, conforme lo dispuesto en la Directiva "Participación de Proveedores en Consorcio en las Contrataciones del Estado".*
- *En los contratos de consultoría de obras que celebren las Entidades con las micro y pequeñas empresas, estas últimas pueden otorgar como garantía de fiel cumplimiento el diez por ciento (10%) del monto del contrato, porcentaje que es retenido por la Entidad durante la primera mitad del número total de pagos a realizarse, de forma prorrateada en cada pago, con cargo a ser devuelto a la finalización del mismo, conforme lo establece el numeral 149.4 del artículo 149 y el numeral 151.2 del artículo 151 del Reglamento. Para dicho efecto los postores deben encontrarse registrados en el REMYPE, consignando en la Declaración Jurada de Datos del Postor (Anexo N° 1) o en la solicitud de retención de la garantía durante el perfeccionamiento del contrato, que tienen la condición de MYPE, lo cual será verificado por la Entidad en el link <http://www2.trabajo.gob.pe/servicios-en-linea-2-2> opción consulta de empresas acreditadas en el REMYPE.*

Importante

- *Corresponde a la Entidad verificar que las garantías presentadas por el postor ganador de la buena pro cumplan con los requisitos y condiciones necesarios para su aceptación y eventual ejecución; sin perjuicio de la determinación de las responsabilidades funcionales que correspondan.*
- *De conformidad con el Reglamento Consular del Perú aprobado mediante Decreto Supremo N° 076-2005-RE para que los documentos públicos y privados extendidos en el exterior tengan validez en el Perú, deben estar legalizados por los funcionarios consulares peruanos y refrendados por el Ministerio de Relaciones Exteriores del Perú, salvo que se trate de documentos públicos emitidos en países que formen parte del Convenio de la Apostilla, en cuyo caso bastará con que estos cuenten con la Apostilla de la Haya¹⁵.*
- *La Entidad no puede exigir documentación o información adicional a la consignada en el presente numeral para el perfeccionamiento del contrato.*

2.5. PERFECCIONAMIENTO DEL CONTRATO

El contrato se perfecciona con la suscripción del documento que lo contiene. Para dicho efecto el postor ganador de la buena pro, dentro del plazo previsto en el artículo 141 del Reglamento, debe presentar la documentación requerida en la oficina de Mesa de Partes de la Entidad, sito en la **Plaza de Armas de la Localidad de San Antón**.

2.1. ADELANTOS¹⁶

No aplica.

2.2. FORMA DE PAGO

La Entidad realizará el pago de la contraprestación pactada a favor del contratista en pagos parciales como se detalla:

Primer pago : 10 % a la presentación del Plan de Trabajo.
Segundo Pago : 60 % a la entrega del Expediente Técnico final.
Tercer Pago : 30 % a la aprobación del Expediente Técnico.

Para efectos del pago de las contraprestaciones ejecutadas por el contratista, la Entidad debe contar con la siguiente documentación:

- Informe del funcionario responsable de la sub gerencia de infraestructura desarrollo urbano rural, emitiendo la conformidad de la prestación efectuada.
- Comprobante de pago.
- Demás documentos requeridos en los términos de referencia.

Dicha documentación se debe presentar por mesa de partes de la entidad sita en Plaza De Armas S/N del distrito de SAN ANTON.

2.3. REAJUSTE DE LOS PAGOS.

No aplica

¹⁵ Según lo previsto en la Opinión N° 009-2016/DTN.

¹⁶ Si la Entidad ha previsto la entrega de adelantos, debe prever el plazo en el cual el contratista debe solicitar el adelanto, así como el plazo de entrega del mismo, conforme a lo previsto en el artículo 156 del Reglamento.

CAPÍTULO III REQUERIMIENTO

Importante

De conformidad con el numeral 29.8 del artículo 29 del Reglamento, el área usuaria es responsable de la adecuada formulación del requerimiento, debiendo asegurar la calidad técnica y reducir la necesidad de su reformulación por errores o deficiencias técnicas que repercutan en el proceso de contratación

3.1. TERMINOS DE REFERENCIA

MUNICIPALIDAD DISTRITAL DE SAN ANTON



TERMINOS DE REFERENCIA

ELABORACIÓN DEL EXPEDIENTE TÉCNICO DEL PROYECTO:

MEJORAMIENTO Y AMPLIACION DE LOS SERVICIOS DE SALUD DEL ESTABLECIMIENTO
DE SALUD CAÑICUTO DEL CENTRO POBLADO VILLA HERMOSA CAÑICUTO DEL
DISTRITO DE SAN ANTON - PROVINCIA DE AZANGARO - DEPARTAMENTO DE PUNO

SAN ANTON, AZANGARO – PUNO

FEBRERO DEL 2024

TÉRMINOS DE REFERENCIA

ELABORACIÓN DEL EXPEDIENTE TÉCNICO DEL PROYECTO: “ MEJORAMIENTO Y AMPLIACION DE LOS SERVICIOS DE SALUD DEL ESTABLECIMIENTO DE SALUD CAÑICUTO DEL CENTRO POBLADO VILLA HERMOSA CAÑICUTO DEL DISTRITO DE SAN ANTON - PROVINCIA DE AZANGARO - DEPARTAMENTO DE PUNO

”
—

I. DE LOS ANTECEDENTES

La Municipalidad Distrital de San Antón, es un gobierno local con un enfoque de promoción del desarrollo, cuya apuesta social es el mejoramiento de las condiciones de vida de miles de familias que habitan en el ámbito del distrito, aplicando soluciones eficaces a los retos que afrontan las comunidades urbanas y rurales menos favorecidas, cuyo objetivo principal es el desarrollo económico y social de la población comprendida en su jurisdicción.

El Municipio Distrital de San Antón, también tiene por finalidad esencial fomentar el desarrollo local integral sostenible. Así mismo, tiene la misión de organizar y conducir la Gestión Pública local de acuerdo a sus competencias exclusivas, compartidas y delegadas, en el Marco de las Políticas Locales, para contribuir al desarrollo integral del Distrito.

Es así que se tiene planificado la elaboración del Expediente técnico de obra del proyecto: “MEJORAMIENTO Y AMPLIACION DE LOS SERVICIOS DE SALUD DEL ESTABLECIMIENTO DE SALUD CAÑICUTO DEL CENTRO POBLADO VILLA HERMOSA CAÑICUTO DEL DISTRITO DE SAN ANTON - PROVINCIA DE AZANGARO - DEPARTAMENTO DE PUNO”, la Municipalidad Distrital de San Antón, tiene la tarea de planificar, administrar y ejecutar proyectos para mejorar las condiciones de vida de la población; y dentro de su Plan de Desarrollo, tiene previsto la elaboración de Estudios definitivos y/o Expedientes técnicos de obra.

II. DE LA ENTIDAD CONVOCANTE:

MUNICIPALIDAD DISTRITAL DE SAN ANTON
RUC: 20193989439

III. DEL DOMICILIO LEGAL

CRR. INTEROCIANICA. 001 (LOCAL MUNICIPIO PLAZA DE SAN ANTON) SAN ANTON –
AZANGARO - PUNO

IV. DEL OBJETO DE LA CONVOCATORIA

Servicio De Consultoría De Obra, Para La Elaboración Del Expediente Técnico De Obra Del Proyecto: ““MEJORAMIENTO Y AMPLIACION DE LOS SERVICIOS DE SALUD DEL ESTABLECIMIENTO DE SALUD CAÑICUTO DEL CENTRO POBLADO VILLA HERMOSA CAÑICUTO DEL DISTRITO DE SAN ANTON - PROVINCIA DE AZANGARO - DEPARTAMENTO DE PUNO”

V. DE LA FINALIDAD PUBLICA

Mediante la elaboración del Expediente Técnico y posterior ejecución se busca Mejorar la cobertura del servicio de salud con la finalidad es la atención integral de salud con oportunidad eficiencia y calidad, así mismo para evitar enfermedades de origen hídrico y promoción de la salud con participación multisectorial e interinstitucional en el ámbito de influencia de la Microred san anton - Red de Salud Puno - DIRESA Puno. En el Distrito deSan Antón, Azángaro y Región de Puno.

VI. DE LAS CONDICIONES DEL SERVICIO

6.1. Plazo de estudio

El plazo de prestación del servicio será de 45 días calendario, este plazo no incluyen los periodos de revisión y levantamiento de observaciones. El inicio del servicio se computará a partir del día siguiente de la fecha de suscripción del contrato y de la entrega de terreno al consultor.

6.2. Información disponible

- Documento que acredite la tenencia de terreno de los Centros de Salud (Saneamiento físico legal).
- Resolución de aprobación de la cartera de Servicios de los establecimientos de salud

VII. DE LA INFORMACIÓN GENERAL DEL PROYECTO

7.1. Objetivos Generales

El objetivo principal es la Elaboración del Expediente técnico del Proyecto “MEJORAMIENTO Y AMPLIACION DE LOS SERVICIOS DE SALUD DEL ESTABLECIMIENTO DE SALUD CAÑICUTO DEL CENTRO POBLADO VILLA HERMOSA CAÑICUTO DEL DISTRITO DE SAN ANTON - PROVINCIA DE AZANGARO - DEPARTAMENTO DE PUNO”, el cual deberá satisfacer los siguientes requerimientos:

El Expediente técnico del proyecto se desarrollará en base al Estudio de pre-Inversión Viable con Código CUI: **2537867**

7.2. Ubicación

El proyecto está localizado como se indica a continuación:

Región : Puno
Provincia : Azángaro
Distrito : San Antón
C.P : Villa Hermosa Cañicuto

Para mayor alcance presentamos, la macro y micro localización del proyecto

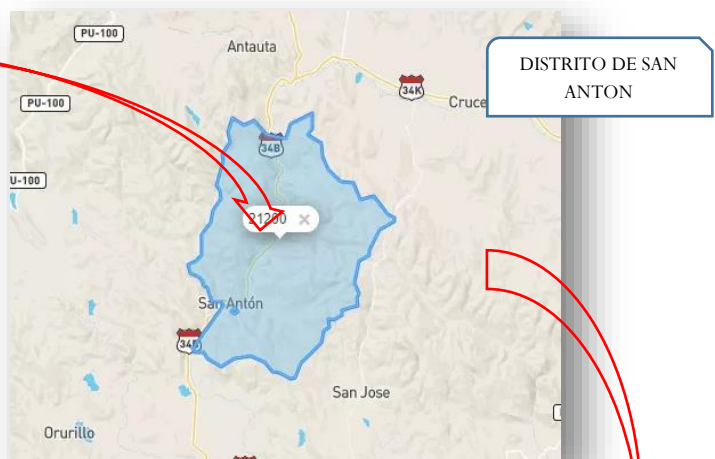
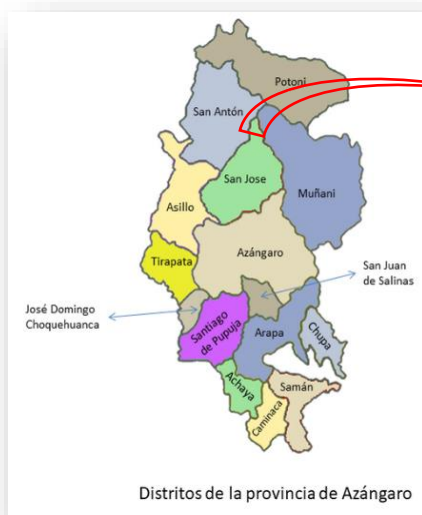

VIII. DE LAS CARACTERÍSTICAS TÉCNICAS DEL PROYECTO

Aquí se enumeran las principales características técnicas del proyecto con base en el perfil aprobado y viable, sin embargo, esto no es limitante para optimizar el proyecto en función a la demanda existente y proyectada, las características propias de los establecimientos de salud (ubicación, estado actual, servicios instalados, etc.) y las coordinaciones que se efectúen con el área usuaria. Así mismo se cuenta con la con Resolución directoral regional N° 084-00-UPER-D-REDESS/Y, se aprueba la Cartera de Servicios de Salud.

8.1. LOCALIZACIÓN DEL ESTABLECIMIENTO DE SALUD DEL PROYECTO

El Establecimiento de salud se ubica en el ámbito del distrito de San Antón – Azángaro – Puno. El distrito de San Antón, se encuentra Ubicado Aproximadamente a 3971 m.s.n.m., su posición geográfica está entre los 14° 15' 17" de latitud Sur y 70° 18'39" de longitud este del Meridiano de Greenwich, tiene una superficie de 514.83 KM.2.

Ubicación Georreferencial del establecimiento de Salud:

□ P. S. CAÑICUTO

Coordenadas N: - 8397420.63 E: -366260.40

En el siguiente grafico podemos observar el mapa de macro localización donde se puede identificar donde se ubica en el distrito de san anton

FIGURA N° 02
MICRO LOCALIZACION DEL EE.SS. DE CAÑICUTO

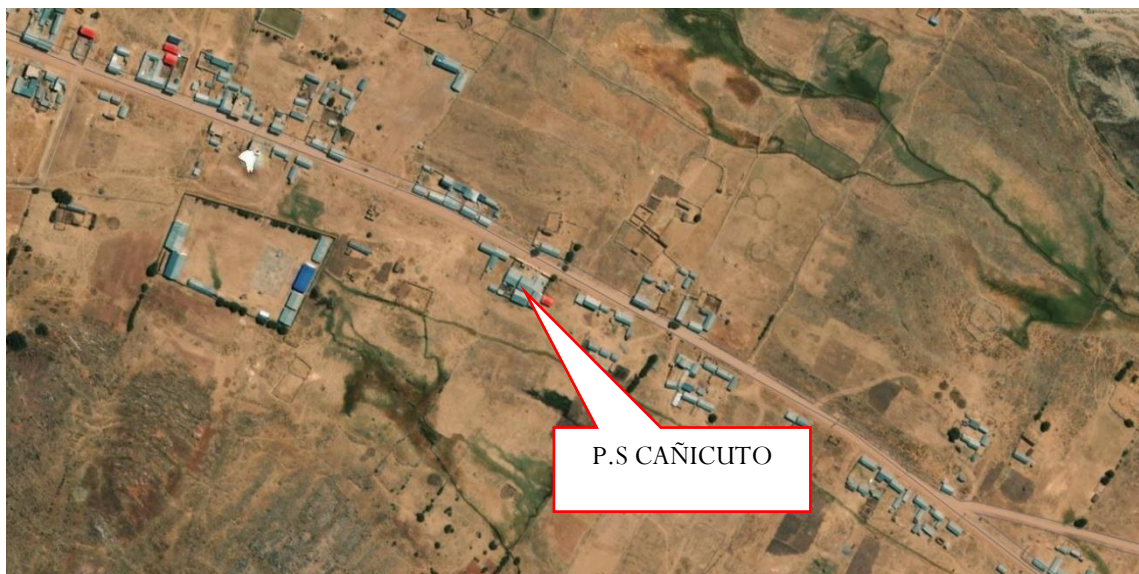

Fuente: Elaboración Propia

8.2. NIVEL DE ATENCION DEL ESTABLECIMIENTO DE SALUD

P. S. CAÑICUTO

Según resolución N° 056 – MINSA, el Puesto de Salud es categorizado en I-2.

Así mismo con Resolución directoral regional N° 084-00-UPER-D-REDESS/Y, se aprueba la Cartera de Servicios de Salud para el puesto de salud

8.3. PROGRAMA DE REQUERIMIENTOS POR COMPONENTES DEL PROYECTO

Programa de requerimientos

a. Requerimientos de Componente de Infraestructura

i. Programa arquitectónico:

Como se determinó en las alternativas de solución, tanto la Alternativa I como la Alternativa II requieren de una intervención en la infraestructura que básicamente comprende la nueva construcción de la infraestructura para el Puesto de Salud de San Antón, en la misma ubicación de la actual infraestructura, para lo cual, la actual infraestructura, tendrá que ser demolido, según el Informe de Evaluación técnica del actual Infraestructura.

Cabe indicar que el terreno del Puesto de Salud de San Antón, cuenta con Testimonio, escritura pública a nombre del Ministerio de Salud, el mismo que ha sido donado por los mismos pobladores de la Zona.

Durante la ejecución del Proyecto, el funcionamiento temporal del Puesto de Salud de San Antón, será reubicado temporalmente en los locales Comunes debidamente acondicionado, para lo cual existe un acta de compromiso de Funcionamiento Temporal del Puesto de Salud de San Antón, que se levantó con la participación de los Beneficiario, autoridades comunales, Municipalidad Distrital de San Antón.

En el Puesto de Salud de San Antón, se plantea la nueva construcción de infraestructura para un nivel de categoría I – 3. Así mismo, el diseño arquitectónico propuesto debe ser diseñado tomando en cuenta la Norma técnica establecida por el MINSA por lo que los planos propuestos deberán ser visados y aprobados por la Oficina de Infraestructura y proyectos de la DIRESA PUNO.

El desarrollo e implementación de este componente se desarrolla a continuación:

La infraestructura presenta los siguientes trabajos de ingeniería civil:

DESCRIPCION TECNICA DEL ESTABLECIMIENTO:

Según la Resolución Ministerial N° 769-2004/MINSA se tiene:

- Nivel de Atención: Primer Nivel
- Categoría de Establecimiento de Salud: 1-2
- Nombre según MINSA: Centro de Salud con Internamiento

DISEÑO ARQUITECTONICO:

El diseño arquitectónico ha sido elaborado tomando en cuenta la Resolución Ministerial N° 970-2005/MINSA NORMA TECNICA DE SALUD PARA PROYECTOS DE ARQUITECTURA DE ESTABLECIMIENTOS DE SALUD DE PRIMER NIVEL DE ATENCION, NTS N° 038 MINSA /DGSPV.01

OBRAS PROVISIONALES

Almacén, Caseta de Guardianía: Comprende todas las construcciones e instalaciones que con carácter temporal deben ejecutarse. Se utilizarán para este fin planchas de calamina tanto en las paredes como en el techo, estos materiales serán desarmados y recuperados al final de la Obra.

Cartel de identificación de la obra: Esta partida abarca la fabricación y colocación de un cartel de Obra de material de gigantografía para su identificación en cuanto al Financiamiento, Modalidad de ejecución, Supervisión, Monto de Ejecución, Plazo de entrega de la Obra, entre otros.

Demolición Infraestructura, consiste en la demolición de la actual infraestructura existente la misma se realizará conforme a las Normas y planeamiento del Residente.

OBRAS PRELIMINARES

Los trabajos preliminares deben ejecutarse antes de dar inicio a la Obra, para lo cual deben cumplirse las Normas y

Procedimientos del Reglamento Nacional de Construcciones.

Limpieza de terreno manual: Esta partida comprende los trabajos que deben ejecutarse por parte del responsable de la ejecución de la Obra para la eliminación de basura, elementos sueltos, livianos y pesados existentes en toda el área del terreno, así como de maleza y arbustos de fácil extracción. No incluye elementos enterrados de ningún tipo.

Trazo y replanteo durante el inicio de la obra: sobre la base de los planos del proyecto, sus referencias, el responsable de la ejecución de la obra procederá al replanteo general de la obra, en el que de ser necesario se efectuarán los ajustes necesarios a las condiciones reales encontradas en el terreno. El responsable de la ejecución de la obra será el responsable del replanteo topográfico que será revisado y aprobado por el Supervisor.

MOVIMIENTO DE TIERRAS

El movimiento de tierras comprende las actividades de excavación, corte, relleno y eliminación del material excedente. Asimismo, consiste en rellenar con material extraído de la excavación de zanjas y transporte de material para relleno por parte del responsable de la ejecución de la Obra, que serán utilizadas en las bases de los diferentes elementos estructurales.

Comprende la eliminación del material excedente determinado después de haber efectuado las partidas de excavaciones, cortes y rellenos de la obra, así como la eliminación de desperdicios de la obra como son residuos de mezclas, basuras, etc. producidos durante la ejecución de la misma.

OBRAS DE CONCRETO SIMPLE

Este rubro comprende el cómputo de los elementos de concreto que no llevan armadura metálica. Involucra también a los elementos de concreto de concreto ciclopeo, resultado. de la adición de piedras grandes en volúmenes determinados al concreto simple, comprende:

- Cimientos corridos mezcla 1:10 cemento-hormigón 30% piedra grande $f'c=175 \text{ kg/cm}^2$.
- Sobrecimientos mezcla 1:8 cemento-hormigón + 25% piedra mediana $f'c=175 \text{ kg/cm}^2$.
- Solados para zapatas de 3" mezcla 1:12 cemento-hormigón.
- Encofrado y desencofrado sobrecimiento hasta a 0.40 m.

OBRAS DE CONCRETO ARMADO

Las obras de concreto armado, constituidas por la unión del concreto con la armadura de acero, comprenden en su ejecución una estructura temporal y otra permanente. La primera es el encofrado de uso provisional, que sirva para contener la masa de concreto, y la segunda se refiere a la obra definitiva, donde interviene el cemento, agregados, agua y armadura de acero. Se debe proveer los materiales y equipos necesarios para la preparación, transporte y colocación de la mezcla, siguiéndose las especificaciones de los planos, las Normas Peruanas E-060, del Reglamento Nacional de Construcciones, considera:

- Zapatas : en concreto de 175 kg/cm²
- Columnas : en concreto de 210 kg/cm²
- Vigas principales : en concreto de 210 kg/cm²
- Vigas de amarre : en concreto de 210 kg/cm²
- Losas aligeradas : en concreto de 210 kg/cm²

TECHO- COBERTURA

Losa aligerada de concreto de $F_c = 210 \text{ kg/cm}^2$ de un espesor de 0.20 cm, compuesta de viga T con acero $F_y = 4200 \text{ kg/cm}^2$, y de ladrillo hueco de 0.30 x 0.30 x 0.15. La evacuación de aguas pluviales se recepcionara por una tubería PVC de 2", que será empotrado en los muros y se evacuara al borde de la vereda, la misma que se evacuara en las áreas verdes.

MUROS Y TABIQUES DE ALBAÑILERIA

Este rubro comprende la construcción de muros ejecutados con ladrillos de arcilla, unidos entre sí por juntas de mortero.

- Muro de ladrillo industrial cabeza c/m 1:4 x 1.5cm.
- Muro de ladrillo industrial soga c/m 1:4 x 1.5cm.

ENLUCIDOS Y MOLDURAS

Consiste en la aplicación de morteros o pastas, en una capa sobre la superficie exterior o visible de los muros en bruto, con el fin de formar una superficie de protección, impermeabilizar u obtener un mejor aspecto de los mismos. Puede presentar capas lisas o ásperas.

- Tarrajeo en interiores acabado con cemento-arena
- Tarrajeo en exteriores acabado con cemento-arena
- Tarrajeo en superficies de columnas independientes
- Tarrajeo en superficies de vigas independientes
- Vestidura de derrames en puertas y ventanas

CIELO RASOS

Cielo raso de cemento-Arena

PISOS Y PAVIMENTOS

Falso Piso de Espesor de 4" de concreto 1:10 Piso de Cerámica 0.30x0.30M.

Piso de Vinilito de color 30x30 CM.

Piso de 2" concreto $f_c = 175 \text{ kg/cm}^2$

Encofrado y Desencofrado en sardineles

Empedrado con Piedra para Pisos Brunas de 1 CM.

Juntas Asfálticas. Sellado de juntas de dilatación con material de asfalto – arena, para la mejor apariencia y no permitir la filtración de agua subterránea por estas juntas.

ZOCALO

Zócalo de Cerámica de 20x30 CM.

CARPINTERIA MADERA

Puerta de Madera Tablero Rebajado

Puerta Contraplacada de 6MM Triplay Puerta de Madera Tablero Rebajado

Puerta Contraplacada de 6 MM Triplay

CARPINTERIA METALICA

Este rubro incluye el cómputo de todos los elementos metálicos que no tengan función estructural o resistente. Dentro de esta variedad reviste la mayor importancia la carpintería metálica, bajo cuyo nombre quedan incluidos las rejas de seguridad en las ventanas. El uso de fierros lisos cuadrados de ½", que requieren de ensamblaje especial le da el nombre de carpintería metálica.

Ventanas Metálicas de Aluminio

VIDRIOS CRISTALES Y SIMILARES

Este rubro comprende la provisión y colocación de vidrios, cristales, etc, para, ventanas y otros elementos donde se especifiquen, incluyendo a la unidad todos los elementos necesarios para su fijación, como ganchos, masillas, siliconas, junquillos, etc.

- Vidrios dobles
- Vidrios simples

PINTURA

Este rubro comprende todos los materiales y mano de obra necesarios para la ejecución de los trabajos de pintura en la obra (paredes, carpintería, etc.). Se indicara la clase de pintura, el número de manos, y los trabajos preliminares a ejecutarse considerándose partidas independientes para tipo de pintura diferentes.

- Pintado Vinilica en Cielo Raso 2 manos.
- Pintado en Muros Exteriores al Latex.
- Pintado en Muros Interiores al Latex.

ii. Obras exteriores:

La obra considera también un cerco perimétrico, con ladrillo mecanizado con tarrajeo en dos caras y jardinería

iii. Obras sanitarias:

En lo que se refiere a las instalaciones sanitarias se instalara un sistema de tratamiento de aguas servidas que consta de lo siguiente:

- Salida de desagüe en PVC de 4" y 2"
- Instalación en muros
- Otros accesorios (registros, sumidero, ventilación)
- Red de desagüe tubería de PVC de 4"
- Tubería de PVC de 2"
- Accesorios sanitarios de desagüe
- Inodoro trébol de color (colocado)
- Accesorios sanitarios de agua potable
- Sistema de agua fria y contra incendio
- Salidas de agua fria
- Red de distribución tubería de 1/2" PVC-SAP
- Accesorios de redes
- Medidor de agua incluye llaves

- Válvula de compuerta 1/2"
- Instalaciones interiores
- Instalaciones exteriores

iv. Obras eléctricas:

Se implementará equipos de luminarias tipo fluorescentes lineales y circulares de 32 w. cada una, adosadas al cielo raso, complementadas por tomacorrientes empotradas en muros; en los corredores, depósito del laboratorio y servicios higiénicos, se colocarán fluorescentes circulares de 32 w, y como elementos ornamentales se colocara luminarias tipo spot light, así como otros elementos ornamentales. En los laboratorios se colocarán equipos de luminarias tipo fluorescente lineal y tomacorrientes empotrados.

Rubro que comprende la instalación de los elementos necesarios para la red de iluminación y fuerza dentro del establecimiento de salud.

- Salida de techo c/cable AWG TW 40mm (12) + D PVC SAP 19 mm (3/4")
- Salida para spot light con pvc
- Salida para tomacorrientes c/línea a tierra con pvc
- Pozo a tierra
- Tablero de distribución general
- Artefactos fluorescentes 2x40w
- Artefactos sport ligh
- Red de distribución
- Conductores
- Interruptores
- Tomacorrientes

Cabe recomendar que para la elaboración del expediente técnico se deberá tomar en cuenta las **NORMAS TÉCNICAS PARA PROYECTOS DE ARQUITECTURA, EQUIPAMIENTO Y MOBILIARIO DE ESTABLECIMIENTOS DE SALUD NIVEL II DE ATENCIÓN** aprobado con R.M. N° 970- 2005/MINSA.).

CUADRO N° 01

REQUERIMIENTO MÍNIMO DE LA INFRAESTRUCTURA PROGRAMA DE ÁREAS P.S. CAÑICUTO

PROGRAMA MEDICO ARQUITECTONICO

DEPARTAMENTO/PROVINCIA/DISTRITO		PUNO/AZANGARO/SAN ANTON PUESTO DE SALUD CAÑICUTO					
CENTRO DE SALUD							
ZONA	CODIGO	AMBIENTES	CAPACIDAD MINIMA REQUERIDA				
			CANTIDAD	AREA MINIM NORMA-113	AREA PROYECTADA	SUB TOTAL	
CONSULTA EXTERNA							
AMBIENTES PRESTACIONALES							
		MED1 Consultorio de medicina general	1	13.5	20.44	20.44	
		ONS1 Control prenatal (inc. Control puerperal) +ss.hh	1	17	33.99	33.99	
		ODN1 Consultorio de odontología general	1	17	27.52	27.52	
		Consultorio CRED	1	17	25.65	25.65	
		ENF1a inmunizaciones					
AMBIENTES COMPLEMENTARIOS							
	ADMISION	Admisión y citas	1	15	35.33	35.33	
		Archivo de historias clínicas					
		Servicios higiénicos personal hombres	1	3	5.74	5.74	
		Servicios higiénicos públicos mujeres	1	2.5	7.09	7.09	
	ASISTENCIAL	Sala de espera /hall	1	12	39.67	39.67	

MUNICIPALIDAD DISTRITAL DE SAN ANTON
ADJUDICACION SIMPLIFICADA N°001-2024-MDSA/CS.

		Servicios higiénicos personal hombres	1	3	6.8	6.8
		Servicios higiénicos públicos mujeres	1	2.5	5.98	5.98
		Servicios higiénicos públicos discapacitados/gestantes	1	5	12.43	12.43
	APOYO CLINICO	Cuarto de limpieza	1	4	5.58	5.58
		Almacenamiento de residuos solidos	1	4	6.94	6.94
	ATENCION DIF.	Toma de muestras	1	3	6.05	6.05
FARMACIA						
FARMACIA	FARM1a	Dispensación y expendio en UPSS consulta externa	1	15	24.13	24.13
ACTIVIDADES DE ATENCION DIRECTA Y DE SOPORTE						
SALUD FAMILIAR COMUNITARIA						
	INTERVENCIONES EDUCATIVAS Y COMUNITARIAS	Sala de atención extramural	1	18	9	9
		Deposito	1	6	12.46	12.46
ATENCION DE URGENCIAS Y EMERGENCIAS						
		TOP1 Tópico de procedimientos de consulta externa				
DESINFECCION Y ESTERILIZACION						
DESINFECCION Y ESTERILIZACION	CEYE1	Esterilización	1	16	34.98	34.98
GESTION DE LA INFORMACION						
		Central de comunicaciones	1	6	19	19
SERVICIOS GENERALES						
TRANSPORTE						
		Cochera de movilidad terrestre	1	20	7.5	7.5
CASA DE FUERZA						
		Cuarto técnico	1	4	6.68	6.68
		Grupo electrógeno	1	18	16.35	16.35

		Tanque de petróleo	1	10	8.97	8.97
CADENA DE FRIO						
		Área de cámaras frías	1	30	24.56	24.56
ALMACEN						
		Almacén general	1	12	10.34	10.34
COMPLEMENTARIOS					.	
RESIDENCIA PARA PERSONAL					.	
		Sala de Estar	1	12.5	28.4	28.4
		Comedor/cocina				
		Habitación hombres 2 camas + ss.hh	1	15	1	20.11
		Habitación mujeres 2 camas + ss.hh	1	15	1	20.11
TOTAL AREA						488.74

IX. DEL INFORME DE INFORME DE VERIFICACION DEL PIP.

Dentro del esquema del Sistema Nacional de Inversión Pública (SNIP), la fase de Pre Inversión e Inversión comprenden la elaboración del estudio a nivel perfil y el estudio definitivo o expediente técnico detallado y la ejecución del Proyecto de Inversión Pública (PIP).

En el caso de la elaboración de los estudios definitivos de Ingeniería a nivel de expediente técnico del proyecto: “MEJORAMIENTO Y AMPLIACION DE LOS SERVICIOS DE SALUD DEL ESTABLECIMIENTO DE SALUD CAÑICUTO DEL CENTRO POBLADO VILLA HERMOSA CAÑICUTO DEL DISTRITO DE SAN ANTON - PROVINCIA DE AZANGARO - DEPARTAMENTO DE PUNO”, durante esta fase (Elaboración del Estudio Definitivo) debe ceñirse a los parámetros bajo los cuales fue otorgada la Viabilidad.

X. DE LA BASE LEGAL, NORMAS TÉCNICAS, REGLAMENTOS TÉCNICOS QUE REGULAN EL OBJETO DE LA CONTRATACIÓN DE CARÁCTER OBLIGATORIO.

- Ley N° 26842 Ley General de Salud, modificada por la ley N° 29889
- Decreto Legislativo N° 116, ley de organización y funciones del ministerio de salud
- Decreto supremo N° 020-2014-SA, texto ordenado de la ley N° 29334, ley marco de aseguramiento universal en salud.
- Decreto legislativo N° 1157, que aprueba la modernización de la gestión de la inversión publica en salud, y su reglamento, aprobado con decreto supremo N° 024-2016-SA.
- Ley N° 30225, ley de contrataciones del estado y su reglamento, aprobado por decreto supremo N° 344-2018-EF, modificados por decreto legislativo N° 1444 y decreto supremo N° 308-2022-EF, respectivamente
- Ley N° 29664 ley que crea el sistema nacional de gestión de riesgo y desastres – SINAGERD
- Ley N° 27446 ley del sistema nacional de evaluación nde impacto ambiental, aprobado con Decreto Supremo N° 019-2006-minam
- Guía técnica para la evaluación de la satisfacción del usuario externo en los establecimientos de salud y servicios médicos de apoyo, aprobado con resolución ministerial N° 527-2011/MINSA

XI. DE LOS ALCANCES DEL ESTUDIO.

LA MUNICIPALIDAD DISTRITAL DE SAN ANTON, A TRAVÉS DE LA SUB GERENCIA DE INFRAESTRUCTURA DESARROLLO URBANO Y RURAL, HA PROGRAMADO LA ELABORACIÓN DEL EXPEDIENTE TECNICO DEL PIP “MEJORAMIENTO Y AMPLIACION DE LOS SERVICIOS DE SALUD DEL ESTABLECIMIENTO DE SALUD CAÑICUTO DEL CENTRO POBLADO VILLA HERMOSA CAÑICUTO DEL DISTRITO DE SAN ANTON - PROVINCIA DE AZANGARO - DEPARTAMENTO DE PUNO” SE ELABORARÁ UN EXPEDIENTE TÉCNICO DE OBRA A NIVEL DETALLADO EN BASE AL REGLAMENTO NACIONAL DE EDIFICACIONES EMITIDO POR EL MINISTERIO DE VIVIENDA, CONSTRUCCION Y SANEAMIENTO Y LAS DISPOSICIONES EMITIDAS POR EL MINISTERIO DE SALUD RESPECTO A LAS OBRAS DE INFRAESTRUCTURA DE ESTABLECIMIENTOS DE SALUD VIGENTES

A. DOCUMENTOS QUE DEBERÁ PRESENTAR EL CONSULTOR.

El expediente técnico deberá tener la siguiente composición y presentación:

1. FICHA Y MEMORIA DESCRIPTIVA.

- ✓ Memoria Descriptiva.

2. ESTUDIOS BASICOS

- ✓ Estudio topográfico
- ✓ Estudio de Impacto Ambiental (plan de manejo ambiental)

- ✓ Análisis De La Red De Los Servicios De Salud Del Área De Influencia, Cartera De Servicios De Salud, Plan Medico Funcional
- ✓ Análisis De Equipamiento
- 3. MEMORIA DE CÁLCULO.**
 - ✓ Memoria de arquitectura
 - ✓ Memoria de cálculo estructural
 - ✓ Memoria de cálculo instalaciones eléctricas
 - ✓ Memoria de cálculo instalaciones sanitarias
- 4. METRADOS**
 - ✓ Resumen y sustento de metrados
- 5. PRESUPUESTO DE OBRA**
 - ✓ Resumen de presupuesto
 - ✓ Presupuesto general por cada puesto de salud
 - ✓ Análisis de costos unitarios
 - ✓ Relación de insumos
 - ✓ Fórmula polinómica
 - ✓ Análisis de gastos generales
 - ✓ Calculo de flete
- 6. ESPECIFICACIONES TECNICAS**
 - ✓ Especificaciones técnicas
- 7. PROGRAMACION DE OBRA**
 - ✓ Diagrama PERT CPM y GANTT
- 8. PLANOS**
 - ✓ Planos de localización y ubicación
 - ✓ Planos topográficos.
 - ✓ Planos de arquitectura, cerco perimétrico y detalles
 - ✓ Planos de estructuras
 - ✓ Planos de instalaciones eléctricas y comunicaciones
 - ✓ Planos de instalaciones sanitarias y drenaje pluvial
 - ✓ Plano de señalética.
 - ✓ Otros que considere el consultor.
- 9. GESTION DE RIESGOS EN LA PLANIFICACION DE LA EJECUCION DE OBRAS.**
 - ✓ Anexo N° 01: Formato para identificar, analizar y dar respuesta a riegos.
 - ✓ Anexo N° 02: Matriz de probabilidades e impacto según Guía PMBOK.
 - ✓ Anexo N° 03: Formato para asignar riegos.

1. CONTENIDO MÍNIMO DE LOS ESTUDIOS BÁSICOS

a) Primera Etapa: Trabajo de Campo.

1.1 ESTUDIO TOPOGRAFICO

Para el desarrollo del Estudio, el Consultor dispondrá de los siguientes equipos topográficos:

- Equipo Topográfico Estación Total y sus accesorios
- GPS
- Nivel

1.1.1 CONTENIDO DE PLANOS

- Plano de localización.
- Forma del terreno.
- Indicación de las coordenadas geográficas
- Cuadro de las coordenadas de las estaciones.
- Curvas de nivel.
- Ubicación y Replanteo de c/u. de las Construcciones Existentes.
- Cortes longitudinales y Transversales.
- Ubicación y Levantamiento de Elementos Componentes de la Topografía.
- Número de Puntos y Estaciones.
- Ubicación y Localización Exacta del BM.
- Indicación de los Exteriores del Terreno.
- Indicación de Climatología, Altitud, Clima, Vientos, etc.
- Área del Terreno y Área Construida.
- Verificación de existencia de Redes Eléctricas
- Verificación de Sistema Eléctrico utilizado.
- Puntos de Tomacorrientes con conexión a tierra
- Conexiones Domiciliarias de Agua y Desagüe
- Estructuras de Almacenamiento de Agua
- Flujo de Aguas Pluviales.

1.2 ESTUDIO DE SUELOS

1.2.1 Del estudio actual.

b) Segunda Etapa: Trabajo de Gabinete.

1.3 DISEÑO ARQUITECTÓNICO

A continuación, se presenta el contenido mínimo de los Estudios Arquitectónico:

1.3.1 GENERALIDADES

- Objetivo del Estudio
- Normatividad
- Ubicación y Descripción del Área en Estudio.
- Acceso al Área de Estudio.
- Condición Climática y Altitud de la Zona.

1.3.2 DISEÑO

- a) Planteamiento General del Proyecto: Ubicación de Módulos, Áreas de Recreación, Áreas de Acceso y Circulación, Áreas Verdes, etc.
- b) Desarrollo Arquitectónico del proyecto.
- c) Distribución y dimensionamiento adecuado de los ambientes y componentes del proyecto, según las necesidades a cubrir.
- d) Definir acabados, detalles y especificaciones técnicas del proyecto arquitectónico, de acuerdo a la normativa vigente y la zona del proyecto.
- e) Planos del planteamiento general por niveles, planos de planta por módulos y niveles, planos de cortes y elevaciones general y por módulos, planos de detalles y acabados, cuadros que incluye especificaciones de tipo y características de los materiales a emplearse en los acabados.

1.3.3 CONCLUSIONES Y RECOMENDACIONES

1.4 DISEÑO ESTRUCTURAL

A continuación, se presenta el contenido mínimo del Estudio Estructural:

1.4.1 GENERALIDADES

- Objetivo del Estudio

- Normatividad
- Ubicación y Descripción del Área en Estudio.
- Acceso al Área de Estudio.
- Condición Climática y Altitud de la Zona.

1.4.2 DISEÑO

- Características de las edificaciones
- Características de los materiales a emplearse
- Metrado de Cargas
- Modelo Matemático
- Análisis Estático
- Análisis Dinámico
- Planos del diseño estructural:

- Planta de la estructura
- Cimentaciones
- Vigas y Columnas (detalles).
- Estructura y detalles de cobertura ligera
- Anexos

1.4.3 CONCLUSIONES Y RECOMENDACIONES

1.5 ESTUDIO DE IMPACTO AMBIENTAL (PLAN DE MANEJO AMBIENTAL)

A. GENERALIDADES

INFORMACION BASICA DEL PROYECTO

- PROYECTO N°
- CODIGO PROYECTO.
- NOMBRE DEL PROYECTO. -
- UBICACIÓN. -
- EL PROYECTO DE ENCUENTRA EN UN AREA PROTEGIDA Y/O DE VALOR ECOLOGICO. -
- MAPA DE LOCALIZACION GENERAL. –
- FASE DE ACTIVIDAD. –
- SECTOR DE ACTUACION. -
- ENTIDAD SUB-EJECUTORA. -

B. OBJETIVOS DEL PROYECTO

C. BREVE DESCRIPCION DEL PROYECTO

D. DATOS BASICOS DEL PROYECTO

E. UBICACIÓN Y DESCRIPCION DE LAS OBRAS A REALIZAR:

- Acciones preventivas
- Desbroce y deforestación.-
- Movimiento de tierras
- Áreas de préstamo y/o de disposición de materiales.-
- Obras de ingeniería
- Instalaciones y equipos
- Transporte de Materiales

F. PRINCIPALES CANTIDADES DE TRABAJOS

G. PRESUPUESTO ESTIMADO

- H. CRONOGRAMA PRELIMINAR
- I. RESPONSABILIDAD DE LA EJECUCION
- J. INFORMACIONES ADICIONALES
- K. NECESIDAD DE EVALUACION DE IMPACTO AMBIENTAL
- L. ACTIVIDADES AMBIENTALES
- M. COSTOS ESTIMADOS DE MITIGACION DE IMPACTOS
- N. CONCLUSIONES Y RECOMENDACIONES

1.5 DISEÑO DE INSTALACIONES ELÉCTRO MECANICOS Y EQUIPOS

A continuación, se presenta el contenido mínimo del Estudio de Instalaciones Eléctricas:

1.5.1 GENERALIDADES

- Objetivo del Estudio
- Normatividad
- Ubicación y Descripción del Área en Estudio.

1.5.2 DISEÑO

- Diseño adecuado del sistema eléctrico a utilizar en el desarrollo de las acometidas de los módulos y de las redes eléctricas exteriores, teniendo en cuenta lo indicado en la Ley de Concesiones Eléctricas, Código Nacional de Electricidad, Normas Complementarias Vigentes de la Dirección General de Electricidad y modificaciones RM. N° 175-2008-MEM-DM – Tipos de Cables (Abr. 2008). De acuerdo al cálculo de la máxima demanda, potencia instalada y normas que regulan el Código Nacional de Electricidad vigente, si es necesaria la dotación de una Sub Estación el consultor deberá elaborar el estudio correspondiente y solicitar a la empresa concesionaria de electricidad el punto de alimentación y la aprobación del caso.
- Memoria Descriptiva.
- Memoria de Cálculo
- Especificaciones Técnicas.
- Metrados
- Planos de todas las estructuras calculadas en planta, cortes y detalle a escalas Estándares

1.5.3 CONCLUSIONES Y RECOMENDACIONES

1.6 DISEÑO DE INSTALACIONES SANITARIAS

A continuación, se presenta el contenido mínimo del Estudio de Instalaciones Sanitarias:

1.6.1 GENERALIDADES

- Objetivo del Estudio
- Normatividad
- Ubicación y Descripción del Área en Estudio.

1.6.2 DISEÑO

- Cálculo de la demanda de agua (dotación en función al número de beneficiarios).
- Cálculo de los diámetros de tubería de las redes de agua
- Cálculo de del número de aparatos sanitarios
- Cálculo y diseño del tanque elevado (Diseño Hidráulico y Estructural)
- Cálculo y diseño de la cisterna (Diseño Hidráulico y Estructura)
- Cálculo y diseño de las redes de desagüe
- Cálculo y diseño del tanque Imhoff y pozos percoladores (Diseño Hidráulico y Estructural)
- Diseño integral del sistema de agua potable

- Diseño integral del sistema de desagüe
- Memoria del Estudio de Instalaciones Sanitarias.
- Diseño integral del sistema de evacuación de aguas de lluvia
- Planos del planteamiento general de los sistemas de agua, desagüe, evacuación pluvial.
- Planos de redes interiores de agua y desagüe
- Planos de redes exteriores de agua y desagüe
- Planos de detalles
- Especificaciones técnicas.

1.6.3 CONCLUSIONES Y RECOMENDACIONES

METRADOS, ANÁLISIS DE PRECIOS UNITARIOS Y ESPECIFICACIONES TÉCNICAS

- Los metrados, análisis de precios unitarios y especificaciones técnicas se corresponderán estrechamente y estarán compatibilizados entre sí, tanto en procedimientos constructivos, métodos de medición, bases de pago. El criterio general para desarrollar cada uno de los aspectos, será bajo la modalidad de Ejecución Presupuestaria Indirecta.
- Los metrados se efectuarán considerando las partidas de la obra a ejecutarse, la unidad de medida, los diseños propuestos indicados en la planta, perfil longitudinal, secciones transversales, cortes longitudinales, diseño y detalles constructivos específicos.
- Los análisis de precios unitarios serán actualizados para cada partida del proyecto, considerando la composición de la mano de obra, equipo, materiales y rendimiento correspondientes. Los análisis se efectuarán detallados tanto para los costos directos como para los indirectos (gastos generales fijos y variables). El Presupuesto de obra deberá ser calculado basado en los metrados de obra y los análisis de precios unitarios, diferenciando los costos directos e indirectos.
- Las Especificaciones Técnicas serán desarrolladas y actualizadas para cada partida del proyecto, tendrán como base las recomendaciones y soluciones formuladas por cada especialista, así como las Especificaciones Generales y de Mitigación del Medio Ambiente.

XII. DE LA PRESENTACION DEL EXPEDIENTE TECNICO

El Expediente Técnico se presentará en un (01) original y dos (02) copias, a ello se adjuntará el formato digital (CD), en formato Word, Excel, Microsoft Project, S10 y otros.

El Expediente Técnico contendrá un índice y estará sellado y firmado por el consultor y por los especialistas que correspondan, en señal de responsabilidad del Estudio en el marco de su calidad técnica.

XIII. DE LA SUPERVISION DE LA ELABORACION DE EXPEDIENTE TECNICO

La supervisión de la elaboración del Expediente estará a cargo de un consultor de supervisión de elaboración de Expediente Técnico, la misma que será contratada por la Municipalidad distrital de San Antón y en coordinación con la sub Gerencia de Infraestructura y Desarrollo Urbano Rural de la Municipalidad Distrital de San Antón como área usuaria.

La supervisión de la Elaboración de expediente Técnico se dará de la siguiente manera:

1. Durante el periodo de elaboración según plazo de estudio.
2. Durante la revisión del expediente Técnico presentado.
3. Durante el levantamiento de Observaciones, y
4. Durante la aprobación del Expediente Técnico.

XIV. DE LA REVISIÓN, LEVANTAMIENTO DE OBSERVACIONES Y APROBACION DEL EXPEDIENTE TECNICO DEL PROYECTO.

- La revisión del Expediente Técnico estará a cargo del supervisor de la elaboración del expediente técnico en coordinación con la sub Gerencia Infraestructura y Desarrollo Urbano -Rural de la Municipalidad Distrital de San Antón como área usuaria.

- El supervisor de la elaboración del expediente técnico mediante sub Gerencia Infraestructura y Desarrollo Urbano -Rural de la Municipalidad Distrital de San Antón, notificará por escrito al Consultor para que haga el levantamiento de la Observaciones y/o aclaraciones que pudieran existir, dándole el plazo considerable al consultor no menor de 10 días para que haga llegar lo requerido.
- La aprobación del expediente técnico se dará en función al Informe Técnico de Aprobación del Supervisor de la elaboración de expediente técnico y el informe de conformidad de la Sub Gerencia de Infraestructura y Desarrollo Urbano – Rural de la municipalidad distrital de San Antón como área usuaria.

XV. DEL PERFIL DEL CONSULTOR Y/O EMPRESA CONSULTORA QUE ELABORARA EL ESTUDIO.

El Consultor será una persona natural o jurídica, empresa individual o Consorcio de empresas, nacional o extranjera, con inscripción vigente como CONSULTOR DE OBRAS, en el Registro Nacional de Proveedores del Organismo Supervisor de las Contrataciones del Estado.

El postor y ningún miembro del Consorcio deberán mantener sanción vigente aplicada por el OSCE, ni estar impedido, temporal o permanentemente, para contratar con el Estado Peruano. No deberá encontrarse incluido en el Registro de inhabilitados para contratar con el Estado.

A. EXPERIENCIA TÉCNICA DEL POSTOR

Experiencia en la Actividad.

- El postor debe acreditar un monto facturado acumulado equivalente a UNA (02) VECES EL VALOR REFERENCIAL DE LA CONTRATACIÓN, por la contratación de servicios de consultoría de obra correspondiente a la actividad de ELABORACIÓN DE EXPEDIENTES TÉCNICOS, objeto de la convocatoria y proyectos en general.
- Se consideran servicios de consultoría de obra similares a los siguientes: elaboración y/o formulación y/o reformulación y/o actualización de expedientes técnicos y/o expedientes técnicos de saldo de obra de centros y/o puestos de salud y/o instituciones educativas.

Acreditaciones:

- Se precisa que la experiencia podrá ser Acreditada con la copia simple de Contratos y su respectiva Conformidad de servicios que demuestre fehacientemente el cumplimiento del servicio sin penalidad de ningún tipo emitidos por la Entidad contratante.

B. REQUERIMIENTO MÍNIMO DE PERSONAL PROFESIONAL

RESUMEN DEL EQUIPO CONSULTOR –PROPUESTO.

Los profesionales indicados en los presentes requerimientos técnicos mínimos son los considerados de mayor incidencia en cada etapa del presente contrato.

El equipo de profesionales lo integrarán un equipo multidisciplinario y que en la elaboración del Expediente Técnico, tendrán funciones específicas, por lo tanto el equipo de profesionales estará integrado por los siguientes profesionales según funciones específicas lo que se detallan a continuación:

CUADRO N° 02
REQUERIMIENTO MINIMO DEL PERSONAL PROFESIONAL

Ítem	Cargo /Función	Cant.	Profesional	Función.	Formación profesional y Experiencia
PERSONAL CLAVE PROFESIONAL - ESPECIALISTA					
1	Jefe de Proyecto	1	Ingeniero Civil	Responsable técnico del Proyecto Integral, desde la elaboración hasta su aprobación	<p><i>Ingeniero Civil, Colegiado y Habilitado con experiencia específica en la especialidad de al menos 12 meses como Jefe de Proyecto o Similar en la elaboración de proyectos, 36 meses como Jefe de Supervisión, Supervisor de Obra o similar en la Supervisión de Obras en la especialidad y contar con experiencia como funcionario público como jefe de supervisión y/o gerente de infraestructura en un periodo mínimo de un (01) año. La experiencia se computará desde la colegiatura.</i></p> <p>ACREDITAR CON: Cualquiera de los siguientes documentos: (i) copia simple de contratos y su respectiva conformidad o (ii) constancias o (iii) certificados o (iv) cualquier otra documentación que, de manera fehaciente demuestre la experiencia del personal propuesto.</p>
2	Especialista en Diseño Arquitectónico	1	Arquitecto	Responsable del Diseño Arquitectónico durante la elaboración de expediente técnico hasta su aprobación	<p><i>Experiencia mínima de Uno (1) años de como Especialista en arquitectura y/o responsable en arquitectura y/o formulador, en la elaboración de expedientes técnicos a nivel de ejecución o Supervisión de Obras iguales o similares al objeto de la convocatoria de infraestructura de salud y/o edificaciones en general, que se computa desde la colegiatura.</i></p> <p>ACREDITAR CON: Cualquiera de los siguientes documentos: (i) copia simple de contratos y su respectiva conformidad o (ii) constancias o (iii) certificados o (iv) cualquier otra documentación que, de manera fehaciente demuestre la experiencia del personal propuesto.</p>
3	Especialista en Diseño Estructural y presupuesto	1	Ingeniero Civil	Responsable del Diseño Estructural y presupuesto durante la elaboración de expediente técnico hasta su aprobación	<p><i>Experiencia mínima de Uno (1) años de como Especialista en estructuras, en la elaboración de expedientes técnicos a nivel de ejecución o Supervisión de Obras iguales o similares al objeto de la convocatoria de infraestructura de salud y/o edificaciones en general, que se computa desde la colegiatura.</i></p> <p>ACREDITAR CON: Cualquiera de los siguientes documentos: (i) copia simple de contratos y su respectiva conformidad o (ii) constancias o (iii) certificados o (iv) cualquier otra documentación que, de manera fehaciente demuestre la experiencia del personal propuesto.</p>
4	Especialista Electro Mecánico	1	Ingeniero Mecánico y/o eléctrico y/o Mecánico Eléctricista	Responsable del DISEÑO DE INSTALACIONES ELÉCTRO MECANICOS Y EQUIPOS durante la elaboración de expediente técnico hasta su aprobación	<p><i>Experiencia mínima de Un (01) año como Especialista en instalaciones eléctricas, en la elaboración de expedientes técnicos a nivel de ejecución iguales o similares al objeto de la convocatoria de infraestructura de salud y/o edificaciones en general, que se computa desde la colegiatura.</i></p> <p>ACREDITAR CON: Cualquiera de los siguientes documentos: (i) copia simple de contratos y su respectiva conformidad o (ii) constancias o (iii) certificados o (iv) cualquier otra documentación que, de manera fehaciente demuestre la experiencia del personal propuesto.</p>
5	Especialista en Sanitario Ambiental	1	Ingeniero Sanitario Ambiental	Responsable del DISEÑO DEL SISTEMA DE AGUA POTABLE y SANITARIOS, SISTEMAS DE DRENAJE PARA CIMENTACION y del ESTUDIO AMBIENTAL -EIA del Proyecto, durante la elaboración de expediente técnico hasta su aprobación	<p><i>Experiencia mínima de Seis (06) meses de como Especialista sanitario, en la elaboración de expedientes técnicos a nivel de ejecución iguales o similares al objeto de la convocatoria de infraestructura de salud y/o edificaciones en general, que se computa desde la colegiatura.</i></p> <p>ACREDITAR CON: Cualquiera de los siguientes documentos: (i) copia simple de contratos y su respectiva conformidad o (ii) constancias o (iii) certificados o (iv) cualquier otra documentación que, de manera fehaciente demuestre la experiencia del personal propuesto.</p> <p>ACREDITAR CON: Cualquiera de los siguientes documentos: (i) copia simple de contratos y su respectiva conformidad o (ii) constancias o (iii) certificados o (iv) cualquier otra documentación que, de manera fehaciente demuestre la experiencia del personal propuesto.</p>

					ACREDITAR CON: Cualquiera de los siguientes documentos: (i) copia simple de contratos y su respectiva conformidad o (ii) constancias o (iii) certificados o (iv) cualquier otra documentación que, de manera fehaciente demuestre la experiencia del personal propuesto.
PERSONAL PROFESIONAL TECNICO COMPLEMENTARIO					
6	Analista de Equipamiento y Capacitación	01	Médico Cirujano y/o Obstetra y/o Enfermera y/o Ingeniero Civil	Responsable de analizar el equipamiento y capacitación durante la elaboración del expediente técnico	<p>Profesional Colegiado hábil para el ejercicio de la Profesión; con 01 años como mínimo de experiencia profesional, desde la colegiatura.</p> <p>ACREDITAR CON: Cualquiera de los siguientes documentos: (i) copia simple de contratos y su respectiva conformidad o (ii) constancias o (iii) certificados o (iv) cualquier otra documentación que, de manera fehaciente demuestre la experiencia del personal propuesto.</p>
7	Asistente técnico en Presupuestos	1	Ingeniero Civil	Apoyo en la elaboración de Presupuestos durante la elaboración del Expediente Técnico	<p>Profesional Colegiado hábil para el ejercicio de la Profesión; con 01 años como mínimo de experiencia profesional, desde la colegiatura.</p> <p>ACREDITAR CON: Cualquiera de los siguientes documentos: (i) copia simple de contratos y su respectiva conformidad o (ii) constancias o (iii) certificados o (iv) cualquier otra documentación que, de manera fehaciente demuestre la experiencia del personal propuesto.</p>
8	Asistente técnico en diseño estructural y cadista	1	Ingeniero Civil	Apoyo en la elaboración de Diseño estructural y cadista durante la elaboración del Expediente Técnico	<p>Profesional Colegiado hábil para el ejercicio de la Profesión; con 01 años como mínimo de experiencia profesional, desde la colegiatura.</p> <p>ACREDITAR CON: Cualquiera de los siguientes documentos: (i) copia simple de contratos y su respectiva conformidad o (ii) constancias o (iii) certificados o (iv) cualquier otra documentación que, de manera fehaciente demuestre la experiencia del personal propuesto.</p>
9	Asistente Administrativo - Organizador logístico	1	Bach. En Economía y/o administración y/o Ingeniería Civil	Apoyo en los trabajos administrativos - organizador logístico durante la elaboración del Expediente Técnico	<p>Bach en Economía y/o Administración y/o Ingeniería Civil con 01 años como mínimo de experiencia profesional</p> <p>ACREDITAR CON: Cualquiera de los siguientes documentos: (i) copia simple de contratos y su respectiva conformidad o (ii) constancias o (iii) certificados o (iv) cualquier otra documentación que, de manera fehaciente demuestre la experiencia del personal propuesto.</p>

IMPORTANTE:

- La colegiatura y habilitación de los profesionales se requerirá para el inicio de su participación efectiva en la elaboración del estudio, tanto para aquellos titulados en el Perú o en el extranjero.
- Los profesionales propuestos para la elaboración del estudio no podrán ser sustituidos hasta después de la suscripción del contrato. Lo que será posible únicamente si se dan casos o situaciones de fuerza mayor debidamente comprobadas.
- El profesional sustituido, deberá demostrar igual o mayor experiencia, del profesional saliente, en caso hubiese cambio de personal.

XVI. DEL VALOR REFERENCIAL

El valor referencial asciende a S/ 98,468.64 (noventa y ocho mil cuatrocientos sesenta y ocho con 64/100 Soles), incluido los impuestos de Ley y cualquier otro concepto que incida en el costo total del servicio.

No existiendo reintegro ni ajustes de ningún tipo

El costo involucra la Elaboración del Expediente técnico del proyecto para los establecimientos de salud del proyecto con Enfoque territorial.
 Cabe indicar que el jefe de proyecto y los cuartos especialistas perciben 2.0 meses (60 días) que incluyen los periodos de revisión, levantamiento de observaciones y aprobación del expediente.

CUADRO N° 03
ESTRUCUTRA DE PRESUPUESTO PARA LA ELABORACION DEL EXPEDIENTE TECNICO DEL PROYECTO

	DESCRIPCION	UND	CANT.	COEF.	PRECIO UNIT.	PARCIAL (S/.)
1	PERSONAL CLAVE Y TECNICOS COMPLEMENTARIO					54,900.00
1.1	PERSONAL PROFESIONAL - ESPECIALISTA					38,250.00
	Jefe de Proyecto - Ing Civil	Mes	1.5	1	6,000.00	9,000.00
	Especialista en Diseño Arquitectónico - Arquitecto	Mes	1.5	1	5,000.00	7,500.00
	Especialista en Diseño Estructural y presupuesto - Ing Civil	Mes	1.5	1	5,000.00	7,500.00
	Especialista Electro Mecánico - Ing. Mecánico y/o eléctrico	Mes	1.5	1	5,000.00	7,500.00
	Especialista en Sanitario Ambiental - ing Sanitario Ambiental	Mes	1.5	1	4,500.00	6,750.00
1.2	PERSONAL PROFESIONAL TECNICO COMPLEMENTARIO					16,650.00
	Asistente técnico en Presupuestos - Ing. Civil	Mes	1.5	1	2,800.00	4,200.00
	Asistente técnico en diseño estructural y cadista - Ing civil	Mes	1.5	1	2,800.00	4,200.00
	Analista de Equipamiento y Capacitación - Medico Cirujano	Mes	1.5	1	3,000.00	4,500.00
	Asistente Administrativo - Organizador logístico - Econ/adm	Mes	1.5	1	2,500.00	3,750.00
2	SERVICIOS					13,500.00
	Estudio Topográfico	Glb.	1	1	2,000.00	2,000.00
	Estudio de Suelos	Glb.	1	1	4,500.00	4,500.00
	Alquiler de Camioneta inc/ conductor	Mes	1	1	5,000.00	5,000.00
	Ploteo de Planos	Glb.	1	1	2,000.00	2,000.00
COSTO DIRECTO (S/.)						68,400.00
	Utilidad (12.0% CD)					8,208.00
	Gastos Generales (10 % CD)					6,840.00
SUB TOTAL (S/.)						83,448.00
	IGV (18.0% ST)					15,020.64
TOTAL PRESUPUESTO (S/.)						98,468.64

XVII. DE LA FORMA DE PAGO

La Entidad deberá realizar el pago de la contraprestación pactada a favor del Consultor, previa la conformidad de servicios emitido por el responsable de la Sub Gerencia de Infraestructura y Desarrollo Urbano – Rural de la Municipalidad distrital de san Antón y en función al informe del supervisor de la elaboración del expediente técnico. Y el pago se realizará de la siguiente manera:

Primer pago : 10 % a la presentación del Plan de Trabajo.
 Segundo Pago : 60 % a la entrega del Expediente Técnico final.
 Tercer Pago : 30 % a la aprobación del Expediente Técnico.

Para efectos del pago de las contraprestaciones ejecutadas por el contratista, la Entidad debe contar con la siguiente documentación:

- Informe Técnico del evaluador de la Elaboración del Expediente técnico
- Del Informe del funcionario responsable de la [Sub Gerencia de Infraestructura y Desarrollo Urbano – Rural de la Municipalidad distrital de san Antón. emitiendo la conformidad de la prestación efectuada.
- Comprobante de pago.

XVIII. DE LA RESPONSABILIDAD DEL CONSULTOR.

- El Consultor prestara sus servicios de conformidad con el Contrato, Términos de Referencia y los dispositivos legales y reglamentarios vigentes sobre la materia.
- El Consultor asumirá la responsabilidad por vicios ocultos por dos (02) años luego de haberse emitido la conformidad por la prestación del servicio

Importante

Para determinar que los postores cuentan con las capacidades necesarias para ejecutar el contrato, el órgano encargado de las contrataciones o el comité de selección, según corresponda, incorpora los requisitos de calificación previstos por el área usuaria en el requerimiento, no pudiendo incluirse requisitos adicionales, ni distintos a los siguientes:

3.2. REQUISITOS DE CALIFICACIÓN

A	CAPACIDAD LEGAL
	HABILITACIÓN <u>Requisitos:</u> <p>EL CONTRATISTA deberá contar con Inscripción en el Registro Nacional de Proveedores que administra el OSCE, en el capítulo de consultores de obras (especialidad consultoría en obras Edificaciones y afines) con CATEGORÍA B a más, en el caso de consorcios, es aplicable lo señalado en la Directiva N° 005-2019-OSCE/CD</p> <div> Importante <i>De conformidad con la Opinión N° 186-2016/DTN, la habilitación de un postor, está relacionada con cierta atribución con la cual debe contar el proveedor para poder llevar a cabo la actividad materia de contratación, este es el caso de las actividades reguladas por normas en las cuales se establecen determinados requisitos que las empresas deben cumplir a efectos de estar habilitadas para la ejecución de determinado servicio o estar autorizadas para la comercialización de ciertos bienes en el mercado.</i> </div> <u>Acreditación:</u> <p>Copia simple del RNP</p> <div> Importante <i>En el caso de consorcios, todos los integrantes deben acreditar este requisito.</i> </div>
B	CAPACIDAD TÉCNICA Y PROFESIONAL
B.1	CALIFICACIONES DEL PERSONAL CLAVE
	FORMACIÓN ACADÉMICA
	<u>Requisitos:</u> <p>JEFE DE PROYECTO <i>Ingeniero Civil, Colegiado y Habilitado</i> ESPECIALISTA EN DISEÑO ARQUITECTÓNICO Arquitecto ESPECIALISTA EN DISEÑO ESTRUCTURAL Y PRESUPUESTO Ingeniero Civil ESPECIALISTA ELECTRO MECÁNICO Ingeniero Mecánico y/o eléctrico y/o Mecánico Electricista ESPECIALISTA EN SANITARIO AMBIENTAL Ingeniero Sanitario Ambiental</p> <u>Acreditación:</u> <p>De conformidad con el numeral 49.3 del artículo 49 y el literal e) del numeral 139.1 del artículo 139 del Reglamento este requisito de calificación se acredita para la suscripción del contrato.</p> <div> Importante <i>De conformidad con el artículo 186 del Reglamento el supervisor, debe cumplir con las mismas calificaciones profesionales establecidas para el residente de obra. Asimismo, el jefe del proyecto para la elaboración del expediente técnico debe cumplir con las calificaciones exigidas en el artículo 188 del Reglamento.</i> </div>

B.2	EXPERIENCIA DEL PERSONAL CLAVE
	<p><u>Requisitos:</u></p> <p>JEFE DE PROYECTO <i>Ingeniero Civil, Colegiado y Habilitado con experiencia específica en la especialidad de al menos 12 meses como Jefe de Proyecto o Similar en la elaboración de proyectos, 36 meses como Jefe de Supervisión, Supervisor de Obra o similar en la Supervisión de Obras en la especialidad y contar con experiencia como funcionario público como jefe de supervisión y/o gerente de infraestructura en un periodo mínimo de un (01) año. La experiencia se computará desde la colegiatura.</i></p> <p>ESPECIALISTA EN DISEÑO ARQUITECTÓNICO <i>Experiencia mínima de Uno (1) años de como Especialista en arquitectura y/o responsable en arquitectura y/o formulador, en la elaboración de expedientes técnicos a nivel de ejecución o Supervisión de Obras iguales o similares al objeto de la convocatoria de infraestructura de salud y/o edificaciones en general, que se computa desde la colegiatura.</i></p> <p>ESPECIALISTA EN DISEÑO ESTRUCTURAL Y PRESUPUESTO <i>Experiencia mínima de Uno (1) años de como Especialista en estructuras, en la elaboración de expedientes técnicos a nivel de ejecución o Supervisión de Obras iguales o similares al objeto de la convocatoria de infraestructura de salud y/o edificaciones en general, que se computa desde la colegiatura.</i></p> <p>ESPECIALISTA ELECTRO MECÁNICO <i>Experiencia mínima de Un (01) año como Especialista en instalaciones eléctricas, en la elaboración de expedientes técnicos a nivel de ejecución iguales o similares al objeto de la convocatoria de infraestructura de salud y/o edificaciones en general, que se computa desde la colegiatura.</i></p> <p>ESPECIALISTA EN SANITARIO AMBIENTAL <i>Experiencia mínima de Seis (06) meses de como Especialista sanitario, en la elaboración de expedientes técnicos a nivel de ejecución iguales o similares al objeto de la convocatoria de infraestructura de salud y/o edificaciones en general, que se computa desde la colegiatura.</i></p> <p><u>Acreditación:</u></p> <p>De conformidad con el numeral 49.3 del artículo 49 y el literal e) del numeral 139.1 del artículo 139 del Reglamento este requisito de calificación se acredita para la suscripción del contrato.</p> <div style="border: 1px solid black; padding: 5px; margin-top: 10px;"> <p>Importante</p> <p><i>De conformidad con el artículo 186 del Reglamento el supervisor, debe cumplir con la misma experiencia establecida para el residente de obra. Asimismo, el jefe del proyecto para la elaboración del expediente técnico debe cumplir con la experiencia exigida en el artículo 188 del Reglamento.</i></p> </div>

B	CAPACIDAD TÉCNICA Y PROFESIONAL
B.3	EQUIPAMIENTO ESTRATÉGICO
	<p><u>Requisitos:</u></p> <p>El postor deber de tener el siguiente equipamiento</p> <ul style="list-style-type: none"> • Una (01) estación total • Un (01) plotter multifuncional • Una (01) computadora o laptop • Una (01) camioneta 4x4 <p><u>Acreditación:</u></p> <p>De conformidad con el numeral 49.3 del artículo 49 y el literal e) del numeral 139.1 del artículo 139 del Reglamento este requisito de calificación se acredita para la suscripción del contrato.</p>
C	EXPERIENCIA DEL POSTOR EN LA ESPECIALIDAD
	<p><u>Requisitos:</u></p> <p>El postor debe acreditar un monto facturado acumulado equivalente a DOS (02) VECES AL VALOR REFERENCIAL por la contratación de servicios de consultoría de obra iguales o similares al objeto de</p>

	<p>la convocatoria, durante los diez (10) años anteriores a la fecha de la presentación de ofertas que se computarán desde la fecha de la conformidad o emisión del comprobante de pago, según corresponda.</p> <ul style="list-style-type: none">• Se consideran servicios de consultoría de obra similares a los siguientes: ELABORACION DE EXPEDIENTES TECNICOS elaboración y/o formulación y/o reformulación y/o actualización de expedientes técnicos y/o expedientes técnicos de saldo de obra de centros y/o puestos de salud y/o instituciones educativas. <p><u>Acreditación:</u></p> <p>La experiencia del postor en la especialidad se acreditará con copia simple de (i) contratos u órdenes de servicios y su respectiva conformidad, constancia de prestación o liquidación del contrato; o (ii) comprobantes de pago cuya cancelación se acredite documental y fehacientemente, con voucher de depósito, nota de abono, reporte de estado de cuenta, cualquier otro documento emitido por Entidad del sistema financiero que acredite el abono o mediante cancelación en el mismo comprobante de pago¹⁷.</p> <p>Los postores pueden presentar hasta un máximo de veinte (20) contrataciones para acreditar el requisito de calificación y el factor “Experiencia de Postor en la Especialidad”.</p> <p>En caso los postores presenten varios comprobantes de pago para acreditar una sola contratación, se debe acreditar que corresponden a dicha contratación; de lo contrario, se asumirá que los comprobantes acreditan contrataciones independientes, en cuyo caso solo se considerará, las veinte (20) primeras contrataciones indicadas en el Anexo N°8 referido a la Experiencia del Postor en la Especialidad.</p> <p>En el caso de servicios de supervisión en ejecución, solo se considera como experiencia la parte del contrato que haya sido ejecutada durante los diez (10) años anteriores a la fecha de presentación de ofertas, debiendo adjuntarse copia de las conformidades correspondientes a tal parte o los respectivos comprobantes de pago cancelados.</p> <p>En los casos que se acredite experiencia adquirida en consorcio, debe presentarse la promesa de consorcio o el contrato de consorcio del cual se desprenda fehacientemente el porcentaje de las obligaciones que se asumió en el contrato presentado; de lo contrario, no se computará la experiencia proveniente de dicho contrato.</p> <p>Asimismo, cuando se presenten contratos derivados de procesos de selección convocados antes del 20.09.2012, la calificación se ceñirá al método descrito en la Directiva “Participación de Proveedores en Consorcio en las Contrataciones del Estado”, debiendo presumirse que el porcentaje de las obligaciones equivale al porcentaje de participación de la promesa de consorcio o del contrato de consorcio. En caso que en dichos documentos no se consigne el porcentaje de participación se presumirá que las obligaciones se ejecutaron en partes iguales.</p> <p>Si el titular de la experiencia no es el postor, consignar si dicha experiencia corresponde a la matriz en caso que el postor sea sucursal, o fue transmitida por reorganización societaria, debiendo acompañar la documentación sustentatoria correspondiente.</p> <p>Si el postor acredita experiencia de otra persona jurídica como consecuencia de una reorganización societaria, debe presentar adicionalmente el Anexo N°9.</p> <p>Cuando en los contratos, órdenes de servicio o comprobantes de pago el monto facturado se encuentre</p>
--	---

¹⁷ Cabe precisar que, de acuerdo con la **Resolución N°0065-2018-TCE-S1 del Tribunal de Contrataciones del Estado**:

“... el solo sello de cancelado en el comprobante, cuando ha sido colocado por el propio postor, no puede ser considerado como una acreditación que produzca fehaciencia en relación a que se encuentra cancelado. Admitir ello equivaldría a considerar como válida la sola declaración del postor afirmando que el comprobante de pago ha sido cancelado”
(...)
“Situación diferente se suscita ante el sello colocado por el cliente del postor [sea utilizando el término “cancelado” o “pagado”] supuesto en el cual sí se contaría con la declaración de un tercero que brinde certeza, ante la cual debiera reconocerse la validez de la experiencia”.

expresado en moneda extranjera, debe indicarse el tipo de cambio venta publicado por la Superintendencia de Banca, Seguros y AFP correspondiente a la fecha de suscripción del contrato, de emisión de la orden de servicio o de cancelación del comprobante de pago, según corresponda.

Sin perjuicio de lo anterior, los postores deben llenar y presentar el **Anexo N°8** referido a la Experiencia del Postor en la Especialidad.

Importante

- *El órgano encargado de las contrataciones o el comité de selección, según corresponda, debe valorar de manera integral los documentos presentados por el postor para acreditar la experiencia. En tal sentido, aun cuando en los documentos presentados la denominación del objeto contractual no coincida literalmente con el previsto en las bases, se deberá validar la experiencia si las actividades que ejecutó el postor corresponden a la experiencia requerida.*
- *En el caso de consorcios, la calificación de la experiencia se realiza conforme a la Directiva "Participación de Proveedores en Consorcio en las Contrataciones del Estado".*

CAPÍTULO IV
FACTORES DE EVALUACIÓN

EVALUACIÓN TÉCNICA (Puntaje: 100 Puntos)

FACTORES DE EVALUACIÓN	PUNTAJE / METODOLOGÍA PARA SU ASIGNACIÓN
A. EXPERIENCIA DEL POSTOR EN LA ESPECIALIDAD	80 puntos
<p><u>Evaluación:</u></p> <p>El postor debe acreditar un monto facturado acumulado equivalente a DOS (02) VEZ EL VALOR REFERENCIAL DE LA CONTRATACIÓN por la contratación de servicios de consultoría de obra iguales o similares al objeto de la convocatoria, durante los diez (10) años anteriores a la fecha de la presentación de ofertas que se computarán desde la fecha de la conformidad o emisión del comprobante de pago, según corresponda.</p> <p><u>Acreditación:</u></p> <p>La experiencia en la especialidad se acreditará con copia simple de (i) contratos u órdenes de servicios y su respectiva conformidad, constancia de prestación o liquidación del contrato; o (ii) comprobantes de pago cuya cancelación se acredite documental y fehacientemente, con voucher de depósito, nota de abono, reporte de estado de cuenta, cualquier otro documento emitido por Entidad del sistema financiero que acredite el abono o mediante cancelación en el mismo comprobante de pago¹⁸.</p> <p>Las disposiciones sobre el requisito de calificación "Experiencia del postor en la especialidad" previstas en el literal C del numeral 3.2 del Capítulo III de la presente sección de las bases resultan aplicables para el presente factor.</p>	<p>M = Monto facturado acumulado por el postor por la prestación de servicios de consultoría en la especialidad</p> <p>M \geq 2.0¹⁹ veces el valor referencial: 80 puntos</p> <p>M \geq 1.5 veces el valor referencial y < 2.0 veces el valor referencial: 70 puntos</p> <p>M > 1.0²⁰ veces el valor referencial y < 1.5 veces el valor referencial: 60 puntos</p>
B. METODOLOGÍA PROPUESTA	20 puntos
<p><u>Evaluación:</u></p> <p>Se evaluará la metodología propuesta por el postor para la ejecución de la consultoría de obra, cuyo contenido mínimo es el siguiente:</p> <p>Presentación de un plan de trabajo conforme los términos de referencia, debiendo guardar un orden de acuerdo con la cronología del servicio en el tiempo, alcances del servicio e hitos de entrega; el consultor que</p>	<p>Desarrolla la metodología que sustenta la oferta 20 puntos</p> <p>No desarrolla la metodología que sustente la oferta 0 puntos</p>

¹⁸ Cabe precisar que, de acuerdo con la **Resolución N°0065-2018-TCE-S1 del Tribunal de Contrataciones del Estado**:

"... el solo sello de cancelado en el comprobante, cuando ha sido colocado por el propio postor, no puede ser considerado como una acreditación que produzca fehaciencia en relación a que se encuentra cancelado. Admitir ello equivaldría a considerar como válida la sola declaración del postor afirmando que el comprobante de pago ha sido cancelado"
(...)

"Situación diferente se suscita ante el sello colocado por el cliente del postor [sea utilizando el término "cancelado" o "pagado"] supuesto en el cual sí se contaría con la declaración de un tercero que brinde certeza, ante la cual debiera reconocerse la validez de la experiencia".

¹⁹ El monto no puede ser mayor a tres (3) veces el valor referencial.

²⁰ El monto debe ser mayor al requerido como requisito de calificación. En ese sentido, si por ejemplo se solicitó como requisito de calificación una (1) vez el valor referencial la metodología del factor de evaluación podría ser la siguiente:

M \geq 2 veces el valor referencial	[80] puntos
M \geq 1.5 veces el valor referencial y < 2 veces el valor referencial	[70] puntos
M > 1 vez el valor referencial y < 1.5 veces el valor referencial	[60] puntos

FACTORES DE EVALUACIÓN	PUNTAJE / METODOLOGÍA PARA SU ASIGNACIÓN
<p>desarrolle una metodología de trabajo que le permita cumplir con las exigencias de los términos de referencia de tal forma que evidencie:</p> <p>1.- Memoria descriptiva, que debe de contener lo siguiente: nombre del proyecto, ubicación, objetivos generales, objetivos específicos, descripción del proyecto, metas del proyecto.</p> <p>2.- Relación de actividades durante el desarrollo de la consultoría</p> <p>3.- Organigrama del equipo técnico identificando sus responsabilidades y funciones. Deberá realizar un organigrama general y específico que muestre al personal y recursos que participaran en la consultoría de obra.</p> <p>4.- Programación GANTT de las actividades propias para el desarrollo del expediente técnico.</p> <p>5.- Informe de conocimiento del proyecto, con descripción del estado actual de la infraestructura y equipamiento. Se verificara que los datos textuales y graficos no sean copiados del estudio de preinversion y/o del presente TDR</p> <p><u>Acreditación:</u></p> <p>Se acreditará mediante la presentación del documento que sustente la metodología propuesta.</p>	
PUNTAJE TOTAL	100 puntos²¹

Para acceder a la etapa de evaluación económica, el postor debe obtener un **puntaje técnico mínimo de ochenta (80) puntos**.

Importante

- *Los factores de evaluación elaborados por el órgano encargado de contrataciones o el comité de selección, según corresponda, guardan vinculación, razonabilidad y proporcionalidad con el objeto de la contratación. Asimismo, estos no pueden calificar con puntaje el cumplimiento de los Términos de Referencia ni los requisitos de calificación.*
- *Las ofertas técnicas que no alcancen el puntaje mínimo especificado son descalificadas.*

²¹ Es la suma de los puntajes de todos los factores de evaluación, incluyendo los opcionales.

EVALUACIÓN ECONÓMICA (Puntaje: 100 Puntos)

FACTOR DE EVALUACIÓN	PUNTAJE / METODOLOGÍA PARA SU ASIGNACIÓN
A. PRECIO	
<p><u>Evaluación:</u></p> <p>Se evaluará considerando la oferta económica del postor.</p> <p><u>Acreditación:</u></p> <p>Se acreditará mediante el documento que contiene la oferta económica (Anexo N° 6).</p>	<p>La evaluación consistirá en asignar un puntaje de cien (100) puntos a la oferta de precio más bajo y otorga a las demás ofertas puntajes inversamente proporcionales a sus respectivos precios, según la siguiente fórmula:</p> $P_i = \frac{O_m \times PMP}{O_i}$ <p>Donde: I = Oferta Pi = Puntaje de la oferta a evaluar Oi = Precio i Om = Precio de la oferta más baja PMP = Puntaje máximo del precio</p>
PUNTAJE TOTAL	100 puntos

CAPÍTULO V PROFORMA DEL CONTRATO

Importante

Dependiendo del objeto del contrato, de resultar indispensable, puede incluirse cláusulas adicionales o la adecuación de las propuestas en el presente documento, las que en ningún caso pueden contemplar disposiciones contrarias a la normativa vigente ni a lo señalado en este capítulo.

Conste por el presente documento, la contratación del servicio de consultoría de obra [CONSIGNAR LA DENOMINACIÓN DE LA CONVOCATORIA], que celebra de una parte [CONSIGNAR EL NOMBRE DE LA ENTIDAD], en adelante LA ENTIDAD, con RUC N° [.....], con domicilio legal en [.....], representada por [.....], identificado con DNI N° [.....], y de otra parte [.....], con RUC N° [.....], con domicilio legal en [.....], inscrita en la Ficha N° [.....] Asiento N° [.....] del Registro de Personas Jurídicas de la ciudad de [.....], debidamente representado por su Representante Legal, [.....], con DNI N° [.....], según poder inscrito en la Ficha N° [.....], Asiento N° [.....] del Registro de Personas Jurídicas de la ciudad de [.....], a quien en adelante se le denominará EL CONTRATISTA en los términos y condiciones siguientes:

CLÁUSULA PRIMERA: ANTECEDENTES

Con fecha [.....], el órgano encargado de las contrataciones o el comité de selección, según corresponda, adjudicó la buena pro de la **ADJUDICACIÓN SIMPLIFICADA N° [CONSIGNAR NOMENCLATURA DEL PROCEDIMIENTO DE SELECCIÓN]** para la contratación de [CONSIGNAR LA DENOMINACIÓN DE LA CONVOCATORIA], a [INDICAR NOMBRE DEL GANADOR DE LA BUENA PRO], cuyos detalles e importe constan en los documentos integrantes del presente contrato.

CLÁUSULA SEGUNDA: OBJETO

El presente contrato tiene por objeto [CONSIGNAR EL OBJETO DE LA CONTRATACIÓN].

CLÁUSULA TERCERA: MONTO CONTRACTUAL

El monto total del presente contrato asciende a [CONSIGNAR MONEDA Y MONTO], que incluye todos los impuestos de Ley.

Este monto comprende el costo del servicio de consultoría de obra, todos los tributos, seguros, transporte, inspecciones, pruebas y, de ser el caso, los costos laborales conforme a la legislación vigente, así como cualquier otro concepto que pueda tener incidencia sobre la ejecución del servicio de consultoría de obra materia del presente contrato.

CLÁUSULA CUARTA: DEL PAGO²²

LA ENTIDAD se obliga a pagar la contraprestación a EL CONTRATISTA en [INDICAR MONEDA], en [INDICAR SI SE TRATA DE PAGO ÚNICO, PAGOS PARCIALES O PAGOS PERIÓDICOS O SEGÚN TARIFA EN EL CASO DE PROCEDIMIENTOS DE SUPERVISIÓN DE LA ELABORACIÓN DE EXPEDIENTES TÉCNICOS Y SUPERVISIÓN DE OBRAS CONVOCADOS BAJO EL SISTEMA DE CONTRATACIÓN DE TARIFAS], luego de la recepción formal y completa de la documentación correspondiente, según lo establecido en el artículo 171 del Reglamento de la Ley de Contrataciones del Estado.

Para tal efecto, el responsable de otorgar la conformidad de la prestación deberá hacerlo en un plazo que no excederá de los quince (15) días, bajo responsabilidad de dicho funcionario.

LA ENTIDAD debe efectuar el pago dentro de los diez (10) días calendario siguientes de otorgada la conformidad de los servicios, siempre que se verifiquen las condiciones establecidas en el

²² En cada caso concreto, dependiendo de la naturaleza del contrato, podrá adicionarse la información que resulte pertinente a efectos de generar el pago.

contrato para ello, bajo responsabilidad del funcionario competente.

En caso de retraso en el pago por parte de LA ENTIDAD, salvo que se deba a caso fortuito o fuerza mayor, EL CONTRATISTA tendrá derecho al pago de intereses legales conforme a lo establecido en el artículo 39 de la Ley de Contrataciones del Estado y en el artículo 171 de su Reglamento, los que se computan desde la oportunidad en que el pago debió efectuarse.

CLÁUSULA QUINTA: DEL PLAZO DE LA EJECUCIÓN DE LA PRESTACIÓN

El plazo de ejecución del presente contrato es de [.....], el mismo que se computa desde [CONSIGNAR SI ES DEL DÍA SIGUIENTE DEL PERFECCIONAMIENTO DEL CONTRATO, DESDE LA FECHA QUE SE ESTABLEZCA EN EL CONTRATO O DESDE LA FECHA EN QUE SE CUMPLAN LAS CONDICIONES PREVISTAS EN EL CONTRATO PARA EL INICIO DE LA EJECUCIÓN, DEBIENDO INDICAR LAS MISMAS EN ESTE ULTIMO CASO].

Importante para la Entidad

De preverse en los Términos de Referencia la ejecución de actividades de instalación, implementación u otros que deban realizarse de manera previa al inicio del plazo de ejecución, se debe consignar lo siguiente:

“El plazo para la [CONSIGNAR LAS ACTIVIDADES PREVIAS PREVISTAS EN LOS TÉRMINOS DE REFERENCIA] es de [.....], el mismo que se computa desde [INDICAR CONDICIÓN CON LA QUE DICHAS ACTIVIDADES SE INICIAN].”

Incorporar a las bases o eliminar, según corresponda.

Importante para la Entidad

En el caso de contratación de prestaciones accesorias, se puede incluir la siguiente cláusula:

CLÁUSULA ...: PRESTACIONES ACCESORIAS²³

“Las prestaciones accesorias tienen por objeto [CONSIGNAR EL OBJETO DE LAS PRESTACIONES ACCESORIAS].

El monto de las prestaciones accesorias asciende a [CONSIGNAR MONEDA Y MONTO], que incluye todos los impuestos de Ley.

El plazo de ejecución de las prestaciones accesorias es de [.....], el mismo que se computa desde [CONSIGNAR SI ES DEL DÍA SIGUIENTE DEL CUMPLIMIENTO DE LAS PRESTACIONES PRINCIPALES, DESDE LA FECHA QUE SE ESTABLEZCA EN EL CONTRATO O DESDE LA FECHA EN QUE SE CUMPLAN LAS CONDICIONES PREVISTAS EN EL CONTRATO PARA EL INICIO DE LA EJECUCIÓN DE LAS PRESTACIONES ACCESORIAS, DEBIENDO INDICAR LAS MISMAS EN ESTE ULTIMO CASO].

[DE SER EL CASO, INCLUIR OTROS ASPECTOS RELACIONADOS A LA EJECUCIÓN DE LAS PRESTACIONES ACCESORIAS].”

Incorporar a las bases o eliminar, según corresponda

CLÁUSULA SEXTA: PARTES INTEGRANTES DEL CONTRATO

El presente contrato está conformado por las bases integradas, la oferta ganadora²⁴, así como los documentos derivados del procedimiento de selección que establezcan obligaciones para las partes.

CLÁUSULA SÉTIMA: GARANTÍAS

EL CONTRATISTA entregó al perfeccionamiento del contrato la respectiva garantía incondicional,

²³ De conformidad con la Directiva sobre prestaciones accesorias, los contratos relativos al cumplimiento de la(s) prestación(es) principal(es) y de la(s) prestación(es) accesorio(s), pueden estar contenidos en uno o dos documentos. En el supuesto que ambas prestaciones estén contenidas en un mismo documento, estas deben estar claramente diferenciadas, debiendo indicarse entre otros aspectos, el precio y plazo de cada prestación.

²⁴ La oferta ganadora comprende a la oferta técnica y oferta económica del postor ganador de la buena pro.

solidaria, irrevocable, y de realización automática en el país al solo requerimiento, a favor de LA ENTIDAD, por los conceptos, montos y vigencias siguientes:

- De fiel cumplimiento del contrato: [CONSIGNAR EL MONTO], a través de la [INDICAR EL TIPO DE GARANTÍA PRESENTADA] N° [INDICAR NÚMERO DEL DOCUMENTO] emitida por [SEÑALAR EMPRESA QUE LA EMITE]. Monto que es equivalente al diez por ciento (10%) del monto del contrato original, la misma que debe mantenerse vigente hasta el consentimiento de la liquidación final.

Importante

Al amparo de lo dispuesto en el numeral 149.4 del artículo 149 del Reglamento de la Ley de Contrataciones del Estado, en los contratos de consultoría de obra, si el postor ganador de la buena pro solicita la retención del diez por ciento (10%) del monto del contrato original como garantía de fiel cumplimiento de contrato, debe consignarse lo siguiente:

“De fiel cumplimiento del contrato: [CONSIGNAR EL MONTO], a través de la retención que debe efectuar LA ENTIDAD, durante la primera mitad del número total de pagos a realizarse, de forma prorrateada, con cargo a ser devuelto a la finalización del mismo.”

En el caso que corresponda, consignar lo siguiente:

- Garantía fiel cumplimiento por prestaciones accesorias: [CONSIGNAR EL MONTO], a través de la [INDICAR EL TIPO DE GARANTÍA PRESENTADA] N° [INDICAR NÚMERO DEL DOCUMENTO] emitida por [SEÑALAR EMPRESA QUE LA EMITE], la misma que debe mantenerse vigente hasta el cumplimiento total de las obligaciones garantizadas.

Importante

Al amparo de lo dispuesto en el numeral 151.2 del artículo 151 del Reglamento de la Ley de Contrataciones del Estado, si el postor ganador de la buena pro solicita la retención del diez por ciento (10%) del monto del contrato de la prestación accesorias como garantía de fiel cumplimiento de prestaciones accesorias, debe consignarse lo siguiente:

“De fiel cumplimiento por prestaciones accesorias: [CONSIGNAR EL MONTO], a través de la retención que debe efectuar LA ENTIDAD, durante la primera mitad del número total de pagos a realizarse, de forma prorrateada, con cargo a ser devuelto a la finalización del mismo.”

CLÁUSULA OCTAVA: EJECUCIÓN DE GARANTÍAS POR FALTA DE RENOVACIÓN

LA ENTIDAD puede solicitar la ejecución de las garantías cuando EL CONTRATISTA no las hubiere renovado antes de la fecha de su vencimiento, conforme a lo dispuesto en el literal a) del numeral 155.1 del artículo 155 del Reglamento de la Ley de Contrataciones del Estado.

Importante para la Entidad

Sólo en el caso que la Entidad hubiese previsto otorgar adelanto, se debe incluir la siguiente cláusula:

CLÁUSULA NOVENA: ADELANTO DIRECTO

“LA ENTIDAD otorgará [CONSIGNAR NÚMERO DE ADELANTOS A OTORGARSE] adelantos directos por el [CONSIGNAR PORCENTAJE QUE NO DEBE EXCEDER DEL 30% DEL MONTO DEL CONTRATO ORIGINAL] del monto del contrato original.

EL CONTRATISTA debe solicitar los adelantos dentro de [CONSIGNAR EL PLAZO Y OPORTUNIDAD PARA LA SOLICITUD], adjuntando a su solicitud la garantía por adelantos mediante carta fianza o póliza de caución acompañada del comprobante de pago correspondiente. Vencido dicho plazo no procederá la solicitud.

LA ENTIDAD debe entregar el monto solicitado dentro de [CONSIGNAR EL PLAZO] siguientes a la presentación de la solicitud del contratista.”

Incorporar a las bases o eliminar, según corresponda.

CLÁUSULA DÉCIMA: CONFORMIDAD DE LA PRESTACIÓN DEL SERVICIO

La conformidad de la prestación del servicio se regula por lo dispuesto en el artículo 168 del Reglamento de la Ley de Contrataciones del Estado. La conformidad será otorgada por [CONSIGNAR EL ÁREA O UNIDAD ORGÁNICA QUE OTORGARÁ LA CONFORMIDAD].

De existir observaciones, LA ENTIDAD las comunica al CONTRATISTA, indicando claramente el sentido de estas, otorgándole un plazo para subsanar no menor de cinco (5) ni mayor de quince (15) días. Si pese al plazo otorgado, EL CONTRATISTA no cumpliera a cabalidad con la subsanación, LA ENTIDAD puede otorgar al CONTRATISTA periodos adicionales para las correcciones pertinentes. En este supuesto corresponde aplicar la penalidad por mora desde el vencimiento del plazo para subsanar.

Este procedimiento no resulta aplicable cuando la consultoría manifiestamente no cumpla con las características y condiciones ofrecidas, en cuyo caso LA ENTIDAD no otorga la conformidad, debiendo considerarse como no ejecutada la prestación, aplicándose la penalidad que corresponda por cada día de atraso.

CLÁUSULA UNDÉCIMA: DECLARACIÓN JURADA DEL CONTRATISTA

EL CONTRATISTA declara bajo juramento que se compromete a cumplir las obligaciones derivadas del presente contrato, bajo sanción de quedar inhabilitado para contratar con el Estado en caso de incumplimiento.

Importante para la Entidad

En los contratos de consultoría de obras para elaborar los expedientes técnicos de obra, se debe incluir obligatoriamente esta cláusula:

CLÁUSULA ...: OBLIGACIÓN DE ATENDER LAS CONSULTAS

EL CONTRATISTA asume la obligación de atender las consultas que le remita LA ENTIDAD, dentro de plazo previsto en el numeral 193.7 del artículo 193 del Reglamento de la Ley de Contrataciones del Estado. Ante la falta de absolución de dichas consultas, LA ENTIDAD adopta las acciones correspondientes.

Advertencia

Constituye infracción pasible de sanción según lo previsto en el literal h) del numeral 50.1 del artículo 50 de la Ley, negarse injustificadamente a cumplir las obligaciones derivadas del contrato que deben ejecutarse con posterioridad al pago.

Incorporar a las bases de consultoría de obras para la elaboración de expedientes técnicos o eliminar, según corresponda.

CLÁUSULA DUODÉCIMA: RESPONSABILIDAD POR VICIOS OCULTOS

La conformidad del servicio por parte de LA ENTIDAD no enerva su derecho a reclamar posteriormente por defectos o vicios ocultos, conforme a lo dispuesto por los artículos 40 de la Ley de Contrataciones del Estado y 173 de su Reglamento.

El plazo máximo de responsabilidad del contratista es de [CONSIGNAR TIEMPO EN AÑOS, SEGÚN CORRESPONDA] año(s) contado a partir de la conformidad otorgada por LA ENTIDAD.

Importante para la Entidad

En los contratos de consultoría de obras para elaborar los expedientes técnicos de obra, se debe reemplazar el último párrafo de esta cláusula por el siguiente:

“El plazo máximo de responsabilidad del contratista por errores o deficiencias o por vicios ocultos puede ser reclamada por la Entidad por [CONSIGNAR TIEMPO EN AÑOS, NO MENOR DE TRES (3) AÑOS] años después de la conformidad de obra otorgada por LA ENTIDAD”.

En los contratos de consultoría de obras para la supervisión de obra, se debe reemplazar el último párrafo de esta cláusula por el siguiente:

“El plazo máximo de responsabilidad del contratista puede ser reclamada por la Entidad por [CONSIGNAR TIEMPO EN AÑOS, NO MENOR DE SIETE (7) AÑOS] años después de la conformidad de obra otorgada por LA ENTIDAD”.

Incorporar a las bases de consultoría de obras para la elaboración de expedientes técnicos o eliminar, según corresponda.

CLÁUSULA DÉCIMA TERCERA: PENALIDADES

Si EL CONTRATISTA incurre en retraso injustificado en la ejecución de las prestaciones objeto del contrato, LA ENTIDAD le aplica automáticamente una penalidad por mora por cada día de atraso, de acuerdo a la siguiente fórmula:

$$\text{Penalidad Diaria} = \frac{0.10 \times \text{monto vigente}}{F \times \text{plazo vigente en días}}$$

Donde:

F = 0.25 para plazos mayores a sesenta (60) días o;

F = 0.40 para plazos menores o iguales a sesenta (60) días.

El retraso se justifica a través de la solicitud de ampliación de plazo debidamente aprobado. Adicionalmente, se considera justificado el retraso y en consecuencia no se aplica penalidad, cuando EL CONTRATISTA acredite, de modo objetivamente sustentado, que el mayor tiempo transcurrido no le resulta imputable. En este último caso la calificación del retraso como justificado por parte de LA ENTIDAD no da lugar al pago de gastos generales ni costos directos de ningún tipo, conforme el numeral 162.5 del artículo 162 del Reglamento de la Ley de Contrataciones del Estado.

Adicionalmente a la penalidad por mora se aplicarán las siguientes penalidades:

Otras penalidades			
N°	Supuestos de aplicación de penalidad	Forma de cálculo	Procedimiento
1	Cuando el personal acreditado permanece menos de sesenta (60) días desde el inicio de su participación en la ejecución del contrato o del íntegro del plazo de ejecución, si este es menor a los sesenta (60) días, de conformidad con las disposiciones establecidas en el numeral 190.2 del artículo 190 del Reglamento.	[INCLUIR LA FORMA DE CÁLCULO, QUE NO PUEDE SER MENOR A LA MITAD DE UNA UNIDAD IMPOSITIVA TRIBUTARIA (0.5 UIT) NI MAYOR A UNA (1) UIT] por cada día de ausencia del personal en el plazo previsto.	Según informe del [CONSIGNAR EL ÁREA USUARIA A CARGO DE LA SUPERVISIÓN DEL CONTRATO].
2	En caso el contratista incumpla con su obligación de ejecutar la prestación con el personal acreditado o debidamente sustituido.	[INCLUIR LA FORMA DE CÁLCULO, QUE NO PUEDE SER MENOR A LA MITAD DE UNA UNIDAD IMPOSITIVA TRIBUTARIA (0.5 UIT) NI MAYOR A UNA (1) UIT] por cada día de ausencia del personal.	Según informe del [CONSIGNAR EL ÁREA USUARIA A CARGO DE LA SUPERVISIÓN DEL CONTRATO].
3	Si como consecuencia de verificar el funcionamiento u operatividad de la infraestructura culminada y las instalaciones y equipos en caso corresponda, el comité de recepción advierte que la obra no se encuentra culminada.	[INCLUIR LA FORMA DE CÁLCULO, QUE NO PUEDE SER MENOR A 1% NI MAYOR A 5%] al monto del contrato de supervisión.	Según informe del comité de recepción.
4	En caso el supervisor de obra no absuelva	Una (1) UIT por no	Según informe del

	las consultas o las absuelva fuera del plazo señalado en el numeral 193.3 del artículo 193 del Reglamento. ²⁵	atender las consultas formuladas por el residente de obra, según lo dispuesto en el literal b) del numeral 193.10 del artículo 193 del Reglamento.	[CONSIGNAR EL ÁREA USUARIA A CARGO DE LA SUPERVISIÓN DEL CONTRATO].
	(...)		

Importante

De haberse previsto establecer penalidades distintas a la penalidad por mora, incluir dichas penalidades, los supuestos de aplicación de penalidad, la forma de cálculo de la penalidad para cada supuesto y el procedimiento mediante el cual se verifica el supuesto a penalizar, conforme el artículo 163 del Reglamento de la Ley de Contrataciones del Estado.

Estas penalidades se deducen de los pagos a cuenta o del pago final, según corresponda; o si fuera necesario, se cobra del monto resultante de la ejecución de la garantía de fiel cumplimiento.

Estos dos (2) tipos de penalidades pueden alcanzar cada una un monto máximo equivalente al diez por ciento (10%) del monto del contrato vigente, o de ser el caso, del ítem que debió ejecutarse.

Cuando se llegue a cubrir el monto máximo de la penalidad por mora o el monto máximo para otras penalidades, de ser el caso, LA ENTIDAD puede resolver el contrato por incumplimiento.

CLÁUSULA DÉCIMA CUARTA: RESOLUCIÓN DEL CONTRATO

Cualquiera de las partes puede resolver el contrato, de conformidad con el numeral 32.3 del artículo 32 y artículo 36 de la Ley de Contrataciones del Estado, y el artículo 164 de su Reglamento. De darse el caso, LA ENTIDAD procederá de acuerdo a lo establecido en el artículo 165 del Reglamento de la Ley de Contrataciones del Estado.

CLÁUSULA DÉCIMA QUINTA: RESPONSABILIDAD DE LAS PARTES

Cuando se resuelva el contrato por causas imputables a algunas de las partes, se debe resarcir los daños y perjuicios ocasionados, a través de la indemnización correspondiente. Ello no obsta la aplicación de las sanciones administrativas, penales y pecuniarias a que dicho incumplimiento diere lugar, en el caso que éstas correspondan.

Lo señalado precedentemente no exime a ninguna de las partes del cumplimiento de las demás obligaciones previstas en el presente contrato.

CLÁUSULA DÉCIMA SEXTA: ANTICORRUPCIÓN

EL CONTRATISTA declara y garantiza no haber, directa o indirectamente, o tratándose de una persona jurídica a través de sus socios, integrantes de los órganos de administración, apoderados, representantes legales, funcionarios, asesores o personas vinculadas a las que se refiere el artículo 7 del Reglamento de la Ley de Contrataciones del Estado, ofrecido, negociado o efectuado, cualquier pago o, en general, cualquier beneficio o incentivo ilegal en relación al contrato.

Asimismo, el CONTRATISTA se obliga a conducirse en todo momento, durante la ejecución del contrato, con honestidad, probidad, veracidad e integridad y de no cometer actos ilegales o de corrupción, directa o indirectamente o a través de sus socios, accionistas, participacionistas, integrantes de los órganos de administración, apoderados, representantes legales, funcionarios, asesores y personas vinculadas a las que se refiere el artículo 7 del Reglamento de la Ley de Contrataciones del Estado.

Además, EL CONTRATISTA se compromete a i) comunicar a las autoridades competentes, de manera directa y oportuna, cualquier acto o conducta ilícita o corrupta de la que tuviera conocimiento; y ii) adoptar medidas técnicas, organizativas y/o de personal apropiadas para evitar los referidos actos o prácticas.

²⁵ En caso que el objeto de la contratación sea la supervisión de la obra, incluir obligatoriamente esta penalidad.

Finalmente, EL CONTRATISTA se compromete a no colocar a los funcionarios públicos con los que deba interactuar, en situaciones reñidas con la ética. En tal sentido, reconoce y acepta la prohibición de ofrecerles a éstos cualquier tipo de obsequio, donación, beneficio y/o gratificación, ya sea de bienes o servicios, cualquiera sea la finalidad con la que se lo haga.

CLÁUSULA DÉCIMA SÉTIMA: MARCO LEGAL DEL CONTRATO

Sólo en lo no previsto en este contrato, en la Ley de Contrataciones del Estado y su Reglamento, en las directivas que emita el OSCE y demás normativa especial que resulte aplicable, serán de aplicación supletoria las disposiciones pertinentes del Código Civil vigente, cuando corresponda, y demás normas de derecho privado.

CLÁUSULA DÉCIMA OCTAVA: SOLUCIÓN DE CONTROVERSIAS²⁶

Las controversias que surjan entre las partes durante la ejecución del contrato se resuelven mediante conciliación o arbitraje, según el acuerdo de las partes.

Cualquiera de las partes tiene derecho a iniciar el arbitraje a fin de resolver dichas controversias dentro del plazo de caducidad previsto en la Ley de Contrataciones del Estado y su Reglamento.

Facultativamente, cualquiera de las partes tiene el derecho a solicitar una conciliación dentro del plazo de caducidad correspondiente, según lo señalado en el artículo 224 del Reglamento de la Ley de Contrataciones del Estado, sin perjuicio de recurrir al arbitraje, en caso no se llegue a un acuerdo entre ambas partes o se llegue a un acuerdo parcial. Las controversias sobre nulidad del contrato solo pueden ser sometidas a arbitraje.

El Laudo arbitral emitido es inapelable, definitivo y obligatorio para las partes desde el momento de su notificación, según lo previsto en el numeral 45.21 del artículo 45 de la Ley de Contrataciones del Estado.

CLÁUSULA DÉCIMA NOVENA: FACULTAD DE ELEVAR A ESCRITURA PÚBLICA

Cualquiera de las partes puede elevar el presente contrato a Escritura Pública corriendo con todos los gastos que demande esta formalidad.

CLÁUSULA VIGÉSIMA: DOMICILIO PARA EFECTOS DE LA EJECUCIÓN CONTRACTUAL

Las partes declaran el siguiente domicilio para efecto de las notificaciones que se realicen durante la ejecución del presente contrato:

DOMICILIO DE LA ENTIDAD: [.....]

DOMICILIO DEL CONTRATISTA: [CONSIGNAR EL DOMICILIO SEÑALADO POR EL POSTOR GANADOR DE LA BUENA PRO AL PRESENTAR LOS REQUISITOS PARA EL PERFECCIONAMIENTO DEL CONTRATO]

La variación del domicilio aquí declarado de alguna de las partes debe ser comunicada a la otra parte, formalmente y por escrito, con una anticipación no menor de quince (15) días calendario.

De acuerdo con las bases integradas, la oferta y las disposiciones del presente contrato, las partes lo firman por duplicado en señal de conformidad en la ciudad de [.....] al [CONSIGNAR FECHA].

"LA ENTIDAD"

"EL CONTRATISTA"

²⁶ De acuerdo con el numeral 225.3 del artículo 225 del Reglamento, las partes pueden recurrir al arbitraje ad hoc cuando las controversias deriven de procedimientos de selección cuyo valor referencial sea menor o igual a cinco millones con 00/100 soles (S/ 5 000 000,00).

Importante

Este documento puede firmarse digitalmente si ambas partes cuentan con firma digital, según la Ley N° 27269, Ley de Firmas y Certificados Digitales²⁷.

CAPÍTULO VI
CONSTANCIA DE PRESTACIÓN DE CONSULTORÍA DE OBRA

De conformidad con el artículo 169 del Reglamento, se deja expresa constancia de la culminación de la prestación derivada del contrato mencionado en el numeral 3 del presente documento.

1 DATOS DEL DOCUMENTO	Número del documento						
	Fecha de emisión del documento						
2 DATOS DEL CONTRATISTA	Nombre, denominación o razón social						
	RUC						
	EN CASO EL CONTRATISTA SEA UN CONSORCIO, ADEMÁS SE DEBERÁ REGISTRAR LA SIGUIENTE INFORMACIÓN:						
	Nombre o razón social del integrante del consorcio	RUC	%	Descripción de las obligaciones			
3 DATOS DEL CONTRATO	Número del contrato						
	Tipo y número del procedimiento de selección						
	Objeto del contrato	Elaboración de Expediente Técnico	Supervisión de la elaboración del		Supervisión de Obra		

²⁷ Para mayor información sobre la normativa de firmas y certificados digitales ingresar a: <https://www.indecopi.gob.pe/web/firmas-digitales/firmar-y-certificados-digitales>

				Expediente Técnico			
	Descripción del objeto del contrato						
	Fecha de suscripción del contrato						
	Monto total ejecutado del contrato						
	Plazo de ejecución contractual	Plazo original	días calendario				
		Ampliación(es) de plazo	días calendario				
		Total plazo	días calendario				
Fecha de inicio de la consultoría de obra							
Fecha final de la consultoría de obra							

En caso de elaboración de Expediente Técnico		
4 DATOS DEL EXPEDIENTE TÉCNICO	Denominación del proyecto	
	Ubicación del proyecto	
	Monto del presupuesto	

En caso de Supervisión de Obras		
5 DATOS DE LA OBRA	Denominación de la obra	
	Ubicación de la obra	
	Número de adicionales de obra	
	Monto total de los adicionales	
	Número de deductivos	
	Monto total de los deductivos	
	Monto total de la obra	

6 APLICACIÓN DE PENALIDADES	Monto de las penalidades por mora	
	Monto de otras penalidades	
	Monto total de las penalidades aplicadas	

7 DATOS DE LA ENTIDAD	Nombre de la Entidad	
	RUC de la Entidad	
	Nombres y apellidos del funcionario que emite la constancia	
	Cargo que ocupa en la Entidad	
	Teléfono de contacto	

8	
	NOMBRE, FIRMA Y SELLO DEL FUNCIONARIO COMPETENTE

ANEXOS

ANEXO N° 1

DECLARACIÓN JURADA DE DATOS DEL POSTOR

Señores

[CONSIGNAR ÓRGANO ENCARGADO DE LAS CONTRATACIONES O COMITÉ DE SELECCIÓN, SEGÚN CORRESPONDA]

ADJUDICACIÓN SIMPLIFICADA N° [CONSIGNAR NOMENCLATURA DEL PROCEDIMIENTO]

Presente.-

El que se suscribe, [.....], postor y/o Representante Legal de [CONSIGNAR EN CASO DE SER PERSONA JURÍDICA], identificado con [CONSIGNAR TIPO DE DOCUMENTO DE IDENTIDAD] N° [CONSIGNAR NÚMERO DE DOCUMENTO DE IDENTIDAD], con poder inscrito en la localidad de [CONSIGNAR EN CASO DE SER PERSONA JURÍDICA] en la Ficha N° [CONSIGNAR EN CASO DE SER PERSONA JURÍDICA] Asiento N° [CONSIGNAR EN CASO DE SER PERSONA JURÍDICA], **DECLARO BAJO JURAMENTO** que la siguiente información se sujeta a la verdad:

Nombre, Denominación o Razón Social :			
Domicilio Legal :			
RUC :	Teléfono(s) :		
MYPE ²⁸		Sí	No
Correo electrónico :			

Autorización de notificación por correo electrónico:

Autorizo que se notifiquen al correo electrónico indicado las siguientes actuaciones:

1. Solicitud de reducción de la oferta económica.
2. Solicitud de subsanación de los requisitos para perfeccionar el contrato.
3. Solicitud para presentar los documentos para perfeccionar el contrato, según orden de prelación, de conformidad con lo previsto en el artículo 141 del Reglamento.
4. Respuesta a la solicitud de acceso al expediente de contratación.

Asimismo, me comprometo a remitir la confirmación de recepción, en el plazo máximo de dos (2) días hábiles de recibida la comunicación.

[CONSIGNAR CIUDAD Y FECHA]

.....
Firma, Nombres y Apellidos del postor o Representante legal, según corresponda

Importante

La notificación dirigida a la dirección de correo electrónico consignada se entenderá válidamente efectuada cuando la Entidad reciba acuse de recepción.

²⁸ Esta información será verificada por la Entidad en la página web del Ministerio de Trabajo y Promoción del Empleo en la sección consulta de empresas acreditadas en el REMYPE en el link <http://www2.trabajo.gob.pe/servicios-en-linea-2-2/> y se tendrá en consideración, en caso el postor ganador de la buena pro solicite la retención del diez por ciento (10%) del monto del contrato, en calidad de garantía de fiel cumplimiento, según lo señalado en el numeral 149.4 del artículo 149 y el numeral 151.2 del artículo 151 del Reglamento. Asimismo, dicha información se tendrá en cuenta en caso de empate, conforme a lo previsto en el artículo 91 del Reglamento.

Importante

Cuando se trate de consorcios, la declaración jurada es la siguiente:

ANEXO N° 1

DECLARACIÓN JURADA DE DATOS DEL POSTOR

Señores

[CONSIGNAR ÓRGANO ENCARGADO DE LAS CONTRATACIONES O COMITÉ DE SELECCIÓN, SEGÚN CORRESPONDA]

ADJUDICACIÓN SIMPLIFICADA N° [CONSIGNAR NOMENCLATURA DEL PROCEDIMIENTO]

Presente.-

El que se suscribe, [.....], representante común del consorcio [CONSIGNAR EL NOMBRE DEL CONSORCIO], identificado con [CONSIGNAR TIPO DE DOCUMENTO DE IDENTIDAD] N° [CONSIGNAR NÚMERO DE DOCUMENTO DE IDENTIDAD], **DECLARO BAJO JURAMENTO** que la siguiente información se sujeta a la verdad:

Datos del consorciado 1				
Nombre, Denominación o Razón Social :				
Domicilio Legal :				
RUC :	Teléfono(s) :			
MYPE ²⁹		Sí	No	
Correo electrónico :				

Datos del consorciado 2				
Nombre, Denominación o Razón Social :				
Domicilio Legal :				
RUC :	Teléfono(s) :			
MYPE ³⁰		Sí	No	
Correo electrónico :				

Datos del consorciado ...				
Nombre, Denominación o Razón Social :				
Domicilio Legal :				
RUC :	Teléfono(s) :			
MYPE ³¹		Sí	No	
Correo electrónico :				

Autorización de notificación por correo electrónico:

Correo electrónico del consorcio:

Autorizo que se notifiquen al correo electrónico indicado las siguientes actuaciones:

1. Solicitud de reducción de la oferta económica.

²⁹ Esta información será verificada por la Entidad en la página web del Ministerio de Trabajo y Promoción del Empleo en la sección consulta de empresas acreditadas en el REMYPE en el link <http://www2.trabajo.gob.pe/servicios-en-linea-2-2/> y se tendrá en consideración, en caso el consorcio ganador de la buena pro solicite la retención del diez por ciento (10%) del monto del contrato, en calidad de garantía de fiel cumplimiento, según lo señalado en el numeral 149.4 del artículo 149 y el numeral 151.2 del artículo 151 del Reglamento. Asimismo, dicha información se tendrá en cuenta en caso de empate, conforme a lo previsto en el artículo 91 del Reglamento. Para dichos efectos, todos los integrantes del consorcio deben acreditar la condición de micro o pequeña empresa.

³⁰ Ibídem.

³¹ Ibídem.

2. Solicitud de subsanación de los requisitos para perfeccionar el contrato.
3. Solicitud para presentar los documentos para perfeccionar el contrato, según orden de prelación, de conformidad con lo previsto en el artículo 141 del Reglamento.
4. Respuesta a la solicitud de acceso al expediente de contratación.

Asimismo, me comprometo a remitir la confirmación de recepción, en el plazo máximo de dos (2) días hábiles de recibida la comunicación.

[CONSIGNAR CIUDAD Y FECHA]

.....
**Firma, Nombres y Apellidos del representante
común del consorcio**

Importante

La notificación dirigida a la dirección de correo electrónico consignada se entenderá válidamente efectuada cuando la Entidad reciba acuse de recepción.

ANEXO N° 2

**DECLARACIÓN JURADA
(ART. 52 DEL REGLAMENTO DE LA LEY DE CONTRATACIONES DEL ESTADO)**

Señores

**[CONSIGNAR ÓRGANO ENCARGADO DE LAS CONTRATACIONES O COMITÉ DE SELECCIÓN,
SEGÚN CORRESPONDA]**
ADJUDICACIÓN SIMPLIFICADA N° [CONSIGNAR NOMENCLATURA DEL PROCEDIMIENTO]
Presente.-

Mediante el presente el suscrito, postor y/o Representante Legal de [CONSIGNAR EN CASO DE SER PERSONA JURÍDICA], declaro bajo juramento:

- i. No haber incurrido y me obligo a no incurrir en actos de corrupción, así como a respetar el principio de integridad.
- ii. No tener impedimento para postular en el procedimiento de selección ni para contratar con el Estado, conforme al artículo 11 de la Ley de Contrataciones del Estado.
- iii. Conocer las sanciones contenidas en la Ley de Contrataciones del Estado y su Reglamento, así como las disposiciones aplicables de la Ley N° 27444, Ley del Procedimiento Administrativo General.
- iv. Participar en el presente proceso de contratación en forma independiente sin mediar consulta, comunicación, acuerdo, arreglo o convenio con ningún proveedor; y, conocer las disposiciones del Decreto Legislativo N° 1034, Decreto Legislativo que aprueba la Ley de Represión de Conductas Anticompetitivas.
- v. Conocer, aceptar y someterme a las bases, condiciones y reglas del procedimiento de selección.
- vi. Ser responsable de la veracidad de los documentos e información que presento en el presente procedimiento de selección.
- vii. Comprometerme a mantener la oferta presentada durante el procedimiento de selección y a perfeccionar el contrato, en caso de resultar favorecido con la buena pro.

[CONSIGNAR CIUDAD Y FECHA]

.....
**Firma, Nombres y Apellidos del postor o
Representante legal, según corresponda**

Importante

En el caso de consorcios, cada integrante debe presentar esta declaración jurada, salvo que sea presentada por el representante común del consorcio.

ANEXO N° 3

DECLARACIÓN JURADA DE CUMPLIMIENTO DE LOS TÉRMINOS DE REFERENCIA

Señores

[CONSIGNAR ÓRGANO ENCARGADO DE LAS CONTRATACIONES O COMITÉ DE SELECCIÓN, SEGÚN CORRESPONDA]

ADJUDICACIÓN SIMPLIFICADA N° [CONSIGNAR NOMENCLATURA DEL PROCEDIMIENTO]

Presente.-

Es grato dirigirme a usted, para hacer de su conocimiento que luego de haber examinado las bases y demás documentos del procedimiento de la referencia y, conociendo todos los alcances y las condiciones detalladas en dichos documentos, el postor que suscribe ofrece el servicio de consultoría de obra **[CONSIGNAR EL OBJETO DE LA CONVOCATORIA]**, de conformidad con los Términos de Referencia que se indican en el numeral 3.1 del Capítulo III de la sección específica de las bases y los documentos del procedimiento.

[CONSIGNAR CIUDAD Y FECHA]

.....
**Firma, Nombres y Apellidos del postor o
Representante legal o común, según corresponda**

Importante

Adicionalmente, puede requerirse la presentación de documentación que acredite el cumplimiento de los términos de referencia, conforme a lo indicado en el acápite relacionado al contenido de las ofertas de la presente sección de las bases.

ANEXO N° 4

DECLARACIÓN JURADA DE PLAZO DE PRESTACIÓN DEL SERVICIO DE CONSULTORÍA DE OBRA

Señores

[CONSIGNAR ÓRGANO ENCARGADO DE LAS CONTRATACIONES O COMITÉ DE SELECCIÓN, SEGÚN CORRESPONDA]

ADJUDICACIÓN SIMPLIFICADA N° [CONSIGNAR NOMENCLATURA DEL PROCEDIMIENTO]

Presente.-

Mediante el presente, con pleno conocimiento de las condiciones que se exigen en las bases del procedimiento de la referencia, me comprometo a prestar el servicio de consultoría de obra objeto del presente procedimiento de selección en el plazo de [CONSIGNAR EL PLAZO OFERTADO].

[CONSIGNAR CIUDAD Y FECHA]

.....
**Firma, Nombres y Apellidos del postor o
Representante legal o común, según corresponda**

ANEXO N° 5

PROMESA DE CONSORCIO

(Sólo para el caso en que un consorcio se presente como postor)

Señores

[CONSIGNAR ÓRGANO ENCARGADO DE LAS CONTRATACIONES O COMITÉ DE SELECCIÓN, SEGÚN CORRESPONDA]

ADJUDICACIÓN SIMPLIFICADA N° [CONSIGNAR NOMENCLATURA DEL PROCEDIMIENTO]

Presente.-

Los suscritos declaramos expresamente que hemos convenido en forma irrevocable, durante el lapso que dure el procedimiento de selección, para presentar una oferta conjunta a la **ADJUDICACIÓN SIMPLIFICADA N° [CONSIGNAR NOMENCLATURA DEL PROCEDIMIENTO]**.

Asimismo, en caso de obtener la buena pro, nos comprometemos a formalizar el contrato de consorcio, de conformidad con lo establecido por el artículo 140 del Reglamento de la Ley de Contrataciones del Estado, bajo las siguientes condiciones:

a) Integrantes del consorcio

1. [NOMBRE, DENOMINACIÓN O RAZÓN SOCIAL DEL CONSORCIADO 1].
2. [NOMBRE, DENOMINACIÓN O RAZÓN SOCIAL DEL CONSORCIADO 2].

b) Designamos a [CONSIGNAR NOMBRES Y APELLIDOS DEL REPRESENTANTE COMÚN], identificado con [CONSIGNAR TIPO DE DOCUMENTO DE IDENTIDAD] N° [CONSIGNAR NÚMERO DE DOCUMENTO DE IDENTIDAD], como representante común del consorcio para efectos de participar en todos los actos referidos al procedimiento de selección, suscripción y ejecución del contrato correspondiente con [CONSIGNAR NOMBRE DE LA ENTIDAD].

Asimismo, declaramos que el representante común del consorcio no se encuentra impedido, inhabilitado ni suspendido para contratar con el Estado.

c) Fijamos nuestro domicilio legal común en [.....].

d) Las obligaciones que corresponden a cada uno de los integrantes del consorcio son las siguientes:

1. OBLIGACIONES DE [NOMBRE, DENOMINACIÓN O RAZÓN SOCIAL DEL CONSORCIADO 1] [%]³²

[DESCRIBIR LAS OBLIGACIONES DEL CONSORCIADO 1]

2. OBLIGACIONES DE [NOMBRE, DENOMINACIÓN O RAZÓN SOCIAL DEL CONSORCIADO 2] [%]³³

[DESCRIBIR LAS OBLIGACIONES DEL CONSORCIADO 2]

TOTAL OBLIGACIONES

100%³⁴

³² Consignar únicamente el porcentaje total de las obligaciones, el cual debe ser expresado en número entero, sin decimales.

³³ Consignar únicamente el porcentaje total de las obligaciones, el cual debe ser expresado en número entero, sin decimales.

³⁴ Este porcentaje corresponde a la sumatoria de los porcentajes de las obligaciones de cada uno de los integrantes del consorcio.

[CONSIGNAR CIUDAD Y FECHA]

.....
Consortiado 1
Nombres, apellidos y firma del Consortiado 1
o de su Representante Legal
Tipo y N° de Documento de Identidad

.....
Consortiado 2
Nombres, apellidos y firma del Consortiado 2
o de su Representante Legal
Tipo y N° de Documento de Identidad

Importante

De conformidad con el artículo 52 del Reglamento, las firmas de los integrantes del consorcio deben ser legalizadas.

Importante para la Entidad

En caso de procedimientos bajo el sistema a suma alzada incluir el siguiente anexo:

Esta nota deberá ser eliminada una vez culminada la elaboración de las bases

ANEXO N° 6

OFERTA ECONÓMICA

ÍTEM N° [INDICAR NÚMERO]

Señores

[CONSIGNAR ÓRGANO ENCARGADO DE LAS CONTRATACIONES O COMITÉ DE SELECCIÓN, SEGÚN CORRESPONDA]

ADJUDICACIÓN SIMPLIFICADA N° [CONSIGNAR NOMENCLATURA DEL PROCEDIMIENTO]

Presente.-

Es grato dirigirme a usted, para hacer de su conocimiento que, de acuerdo con las bases, mi oferta económica es la siguiente:

CONCEPTO	OFERTA ECONÓMICA
TOTAL	

La oferta económica [CONSIGNAR LA MONEDA DE LA CONVOCATORIA] incluye todos los tributos, seguros, transporte, inspecciones, pruebas y, de ser el caso, los costos laborales conforme a la legislación vigente, así como cualquier otro concepto que pueda tener incidencia sobre el costo del servicio de consultoría a contratar; excepto la de aquellos postores que gocen de alguna exoneración legal, no incluirán en su oferta económica los tributos respectivos.

[CONSIGNAR CIUDAD Y FECHA]

.....
**Firma, Nombres y Apellidos del postor o
Representante legal o común, según corresponda**

Importante

- El postor debe consignar el monto total de la oferta económica, sin perjuicio, que de resultar favorecido con la buena pro, presente el detalle de precios unitarios y la estructura de costos para el perfeccionamiento del contrato.*
- En caso que el postor reduzca su oferta, según lo previsto en el artículo 68 del Reglamento, debe presentar nuevamente este Anexo.*
- El postor que goce de alguna exoneración legal, debe indicar que su oferta no incluye el tributo materia de la exoneración, debiendo incluir el siguiente texto:*

"Mi oferta no incluye [CONSIGNAR EL TRIBUTO MATERIA DE LA EXONERACIÓN]"

Importante para la Entidad

- *En caso de procedimientos según relación de ítems, consignar lo siguiente:
“El postor debe presentar su oferta económica en documentos independientes, en los ítems que se presente”.*
- *En caso de contrataciones que conlleven la ejecución de prestaciones accesorias, consignar lo siguiente:
“El postor debe detallar en su oferta económica, el monto correspondiente a la prestación principal y las prestaciones accesorias”.*
- *Si durante la fase de actos preparatorios, las Entidades advierten que es posible la participación de proveedores que gozan del beneficio de la exoneración del IGV prevista en la Ley N° 27037, Ley de Promoción de la Inversión en la Amazonía, consignar lo siguiente:
“La oferta económica de los postores que presenten la Declaración Jurada de cumplimiento de condiciones para la aplicación de la exoneración del IGV (**Anexo N° 7**), debe encontrarse dentro de los límites del valor referencial sin IGV”.*

Incluir las disposiciones, según corresponda. Una vez culminada la elaboración de las bases, las notas que no se incorporen deben ser eliminadas.

Importante para la Entidad

En caso de procedimientos bajo el sistema a precios unitarios incluir el siguiente anexo:

Esta nota deberá ser eliminada una vez culminada la elaboración de las bases

ANEXO N° 6

OFERTA ECONÓMICA

ÍTEM N° [INDICAR NÚMERO]

Señores

[CONSIGNAR ÓRGANO ENCARGADO DE LAS CONTRATACIONES O COMITÉ DE SELECCIÓN, SEGÚN CORRESPONDA]

ADJUDICACIÓN SIMPLIFICADA N° [CONSIGNAR NOMENCLATURA DEL PROCEDIMIENTO]

Presente.-

Es grato dirigirme a usted, para hacer de su conocimiento que, de acuerdo con las bases, mi oferta económica es la siguiente:

CONCEPTO	PRECIO UNITARIO	OFERTA ECONÓMICA
TOTAL		

La oferta económica [CONSIGNAR LA MONEDA DE LA CONVOCATORIA] incluye todos los tributos, seguros, transporte, inspecciones, pruebas y, de ser el caso, los costos laborales conforme a la legislación vigente, así como cualquier otro concepto que pueda tener incidencia sobre el costo del servicio de consultoría a contratar; excepto la de aquellos postores que gocen de alguna exoneración legal, no incluirán en su oferta económica los tributos respectivos.

[CONSIGNAR CIUDAD Y FECHA]

.....
**Firma, Nombres y Apellidos del postor o
Representante legal o común, según corresponda**

Importante

- *El postor debe consignar los precios unitarios y subtotales de su oferta económica.*
- *En caso que el postor reduzca su oferta, según lo previsto en el artículo 68 del Reglamento, debe presentar nuevamente este Anexo.*
- *El postor que goce de alguna exoneración legal, debe indicar que su oferta no incluye el tributo materia de la exoneración, debiendo incluir el siguiente texto:*

“Mi oferta no incluye [CONSIGNAR EL TRIBUTO MATERIA DE LA EXONERACIÓN]”.

Importante para la Entidad

- *En caso de procedimientos según relación de ítems, consignar lo siguiente:
“El postor debe presentar su oferta económica en documentos independientes, en los ítems que se presente”.*
- *En caso de contrataciones que conllevan la ejecución de prestaciones accesorias, consignar lo*

siguiente:

“El postor debe detallar en su oferta económica, el monto correspondiente a la prestación principal y las prestaciones accesorias”.

- *Si durante la fase de actos preparatorios, las Entidades advierten que es posible la participación de proveedores que gozan del beneficio de la exoneración del IGV prevista en la Ley N° 27037, Ley de Promoción de la Inversión en la Amazonía, consignar lo siguiente:
“La oferta económica de los postores que presenten la Declaración Jurada de cumplimiento de condiciones para la aplicación de la exoneración del IGV (**Anexo N° 7**), debe encontrarse dentro de los límites del valor referencial sin IGV”.*

Incluir las disposiciones, según corresponda. Una vez culminada la elaboración de las bases, las notas que no se incorporen deben ser eliminadas

Importante para la Entidad

En caso de procedimientos bajo el sistema de tarifas incluir el siguiente anexo:

Esta nota deberá ser eliminada una vez culminada la elaboración de las bases

ANEXO N° 6

OFERTA ECONÓMICA

ÍTEM N° [INDICAR NÚMERO]

Señores

[CONSIGNAR ÓRGANO ENCARGADO DE LAS CONTRATACIONES O COMITÉ DE SELECCIÓN, SEGÚN CORRESPONDA]

ADJUDICACIÓN SIMPLIFICADA N° [CONSIGNAR NOMENCLATURA DEL PROCEDIMIENTO]

Presente.-

Es grato dirigirme a usted, para hacer de su conocimiento que, de acuerdo con las bases, mi oferta económica es la siguiente:

DESCRIPCIÓN DEL OBJETO	N° DE PERIODOS DE TIEMPO ³⁵	PERIODO O UNIDAD DE TIEMPO DE LA TARIFA ³⁶	TARIFA UNITARIA OFERTADA ³⁷	TOTAL OFERTA ECONÓMICA

Importante para la Entidad

En el caso de supervisión de obras, cuando se haya previsto que las actividades comprenden además la liquidación del contrato de obra, se debe reemplazar por la tabla siguiente:

DESCRIPCIÓN DEL OBJETO	N° DE PERIODOS DE TIEMPO ³⁸	PERIODO O UNIDAD DE TIEMPO ³⁹	TARIFA UNITARIA OFERTADA ⁴⁰	TOTAL OFERTA ECONÓMICA
<i>Supervisión de obra</i>				
<i>Liquidación de obra</i>				

Incluir o eliminar, según corresponda

³⁵ Número estimado de días, meses, entre otros de la ejecución de la prestación, según lo establecido en las bases.

³⁶ Día, mes, entre otros, según lo establecido en las bases.

³⁷ El postor formula su oferta proponiendo una tarifa fija en base al periodo o unidad de tiempo establecida en las bases.

³⁸ Número estimado de días, meses, entre otros de la ejecución de la prestación, según lo establecido en las bases.

³⁹ Día, mes, entre otros, según lo establecido en las bases.

⁴⁰ El postor formula su oferta proponiendo una tarifa fija en base al periodo o unidad de tiempo establecida en las bases.

La oferta económica [CONSIGNAR LA MONEDA DE LA CONVOCATORIA] incluye todos los tributos, seguros, transporte, inspecciones, pruebas y, de ser el caso, los costos laborales conforme a la legislación vigente, así como cualquier otro concepto que pueda tener incidencia sobre el costo del servicio de consultoría a contratar; excepto la de aquellos postores que gocen de alguna exoneración legal, no incluirán en su oferta económica los tributos respectivos.

[CONSIGNAR CIUDAD Y FECHA]

.....
**Firma, Nombres y Apellidos del postor o
Representante legal o común, según corresponda**

Importante

- *En caso que el postor reduzca su oferta, según lo previsto en el artículo 68 del Reglamento, debe presentar nuevamente este Anexo.*
- *El postor que goce de alguna exoneración legal, debe indicar que su oferta no incluye el tributo materia de la exoneración, debiendo incluir el siguiente texto:*

“Mi oferta no incluye [CONSIGNAR EL TRIBUTO MATERIA DE LA EXONERACIÓN]”.

Importante para la Entidad

- *En caso de procedimientos según relación de ítems, consignar lo siguiente:
“El postor debe presentar su oferta económica en documentos independientes, en los ítems que se presente”.*
- *En caso de contrataciones que conllevan la ejecución de prestaciones accesorias, consignar lo siguiente:
“El postor debe detallar en su oferta económica, el monto correspondiente a la prestación principal y las prestaciones accesorias”.*
- *Si durante la fase de actos preparatorios, las Entidades advierten que es posible la participación de proveedores que gozan del beneficio de la exoneración del IGV prevista en la Ley N° 27037, Ley de Promoción de la Inversión en la Amazonía, consignar lo siguiente:
“La oferta económica de los postores que presenten la Declaración Jurada de cumplimiento de condiciones para la aplicación de la exoneración del IGV (**Anexo N° 7**), debe encontrarse dentro de los límites del valor referencial sin IGV”.*

Incluir las disposiciones, según corresponda. Una vez culminada la elaboración de las bases, las notas que no se incorporen deben ser eliminadas

Importante para la Entidad

Si durante la fase de actos preparatorios, las Entidades advierten que es posible la participación de proveedores que gozan del beneficio de la exoneración del IGV prevista en la Ley N° 27037, Ley de Promoción de la Inversión en la Amazonía, incluir el siguiente anexo:

Esta nota deberá ser eliminada una vez culminada la elaboración de las bases.

ANEXO N° 7

DECLARACIÓN JURADA DE CUMPLIMIENTO DE CONDICIONES PARA LA APLICACIÓN DE LA EXONERACIÓN DEL IGV

Señores

[CONSIGNAR ÓRGANO ENCARGADO DE LAS CONTRATACIONES O COMITÉ DE SELECCIÓN, SEGÚN CORRESPONDA]

ADJUDICACIÓN SIMPLIFICADA N° [CONSIGNAR NOMENCLATURA DEL PROCEDIMIENTO]

Presente.-

Mediante el presente el suscrito, postor y/o Representante Legal de [CONSIGNAR EN CASO DE SER PERSONA JURÍDICA], declaro bajo juramento que gozo del beneficio de la exoneración del IGV previsto en la Ley N° 27037, Ley de Promoción de la Inversión en la Amazonía, dado que cumplo con las condiciones siguientes:

- 1.- Que el domicilio fiscal de la empresa⁴¹ se encuentra ubicada en la Amazonía y coincide con el lugar establecido como sede central (donde tiene su administración y lleva su contabilidad);
- 2.- Que la empresa se encuentra inscrita en las Oficinas Registrales de la Amazonía (exigible en caso de personas jurídicas);
- 3.- Que, al menos el setenta por ciento (70%) de los activos fijos de la empresa se encuentran en la Amazonía; y
- 4.- Que la empresa no presta servicios fuera de la Amazonía.

[CONSIGNAR CIUDAD Y FECHA]

.....
Firma, Nombres y Apellidos del postor o Representante legal, según corresponda

Importante

Cuando se trate de consorcios, esta declaración jurada será presentada por cada uno de los integrantes del consorcio, salvo que se trate de consorcios con contabilidad independiente, en cuyo caso debe ser suscrita por el representante común, debiendo indicar su condición de consorcio con contabilidad independiente y el número de RUC del consorcio.

⁴¹ En el artículo 1 del "Reglamento de las Disposiciones Tributarias contenidas en la Ley de Promoción de la Inversión en la Amazonía" se define como "empresa" a las "Personas naturales, sociedades conyugales, sucesiones indivisas y personas consideradas jurídicas por la Ley del Impuesto a la Renta, generadoras de rentas de tercera categoría, ubicadas en la Amazonía. Las sociedades conyugales son aquellas que ejerzan la opción prevista en el Artículo 16 de la Ley del Impuesto a la Renta."

[CONSIGNAR NOMBRE DE LA ENTIDAD]

[CONSIGNAR NOMENCLATURA DEL PROCEDIMIENTO]

ANEXO N° 8

EXPERIENCIA DEL POSTOR EN LA ESPECIALIDAD

Señores

[CONSIGNAR ÓRGANO ENCARGADO DE LAS CONTRATACIONES O COMITÉ DE SELECCIÓN, SEGÚN CORRESPONDA]

ADJUDICACIÓN SIMPLIFICADA N° [CONSIGNAR NOMENCLATURA DEL PROCEDIMIENTO]

Presente.-

Mediante el presente, el suscrito detalla la siguiente EXPERIENCIA EN LA ESPECIALIDAD:

Nº	CLIENTE	OBJETO DEL CONTRATO	Nº CONTRATO / O/S / COMPROBANTE DE PAGO	FECHA DEL CONTRATO O CP ⁴²	FECHA DE LA CONFORMIDAD DE SER EL CASO ⁴³	EXPERIENCIA PROVENIENTE ⁴⁴ DE:	MONEDA	IMPORTE ⁴⁵	TIPO DE CAMBIO VENTA ⁴⁶	MONTO FACTURADO ACUMULADO ⁴⁷
1										
2										
3										
4										

⁴² Se refiere a la fecha de suscripción del contrato, de la emisión de la Orden de Servicios o de cancelación del comprobante de pago, según corresponda.

⁴³ Únicamente, cuando la fecha del perfeccionamiento del contrato, sea previa a los diez (10) años anteriores a la fecha de presentación de ofertas, caso en el cual el postor debe acreditar que la conformidad se emitió dentro de dicho periodo.

⁴⁴ Si el titular de la experiencia no es el postor, consignar si dicha experiencia corresponde a la matriz en caso que el postor sea sucursal, o fue transmitida por reorganización societaria, debiendo acompañar la documentación sustentatoria correspondiente. Al respecto, según la Opinión N° 216-2017/DTN "Considerando que la sociedad matriz y la sucursal constituyen la misma persona jurídica, la sucursal puede acreditar como suya la experiencia de su matriz". Del mismo modo, según lo previsto en la Opinión N° 010-2013/DTN, "... en una operación de reorganización societaria que comprende tanto una fusión como una escisión, la sociedad resultante podrá acreditar como suya la experiencia de la sociedad incorporada o absorbida, que se extingue producto de la fusión; asimismo, si en virtud de la escisión se transfiere un bloque patrimonial consistente en una línea de negocio completa, la sociedad resultante podrá acreditar como suya la experiencia de la sociedad escindida, correspondiente a la línea de negocio transmitida. De esta manera, la sociedad resultante podrá emplear la experiencia transmitida, como consecuencia de la reorganización societaria antes descrita, en los futuros procesos de selección en los que participe".

⁴⁵ Se refiere al monto del contrato ejecutado incluido adicionales y reducciones, de ser el caso.

⁴⁶ El tipo de cambio venta debe corresponder al publicado por la SBS correspondiente a la fecha de suscripción del contrato, de la emisión de la Orden de Servicios o de cancelación del comprobante de pago, según corresponda.

⁴⁷ Consignar en la moneda establecida en las bases.

[CONSIGNAR NOMBRE DE LA ENTIDAD]

[CONSIGNAR NOMENCLATURA DEL PROCEDIMIENTO]

Nº	CLIENTE	OBJETO DEL CONTRATO	Nº CONTRATO / O/S / COMPROBANTE DE PAGO	FECHA DEL CONTRATO O CP ⁴²	FECHA DE LA CONFORMIDAD DE SER EL CASO ⁴³	EXPERIENCIA PROVENIENTE ⁴⁴ DE:	MONEDA	IMPORTE ⁴⁵	TIPO DE CAMBIO VENTA ⁴⁶	MONTO FACTURADO ACUMULADO ⁴⁷
5										
6										
7										
8										
9										
10										
...										
20										
TOTAL										

[CONSIGNAR CIUDAD Y FECHA]

.....
Firma, Nombres y Apellidos del postor o
Representante legal o común, según corresponda

ANEXO N° 9

DECLARACIÓN JURADA (NUMERAL 49.4 DEL ARTÍCULO 49 DEL REGLAMENTO)

Señores

[CONSIGNAR ÓRGANO ENCARGADO DE LAS CONTRATACIONES O COMITÉ DE SELECCIÓN, SEGÚN CORRESPONDA]

ADJUDICACIÓN SIMPLIFICADA N° [CONSIGNAR NOMENCLATURA DEL PROCEDIMIENTO]

Presente.-

Mediante el presente el suscrito, postor y/o Representante Legal de [CONSIGNAR EN CASO DE SER PERSONA JURÍDICA], declaro que la experiencia que acredito de la empresa [CONSIGNAR LA DENOMINACIÓN DE LA PERSONA JURÍDICA] como consecuencia de una reorganización societaria, no se encuentra en el supuesto establecido en el numeral 49.4 del artículo 49 del Reglamento.

[CONSIGNAR CIUDAD Y FECHA]

.....
**Firma, Nombres y Apellidos del postor o
Representante legal, según corresponda**

Importante

A efectos de cautelar la veracidad de esta declaración, el postor puede verificar la información de la Relación de Proveedores Sancionados por el Tribunal de Contrataciones del Estado con Sanción Vigente en <http://portal.osce.gob.pe/rnp/content/relación-de-proveedores-sancionados>.

También le asiste dicha facultad al órgano encargado de las contrataciones o al órgano de la Entidad al que se le haya asignado la función de verificación de la oferta presentada por el postor ganador de la buena pro.

Importante para la Entidad

En el caso de contratación de servicios consultoría de obra que se presten fuera de la provincia de Lima y Callao, cuyo valor referencial no supere los doscientos mil Soles (S/ 200,000.00) o en procedimientos de selección según relación de ítems cuando algún ítem no supere dicho monto, se debe considerar el siguiente anexo:

Esta nota deberá ser eliminada una vez culminada la elaboración de las bases.

ANEXO Nº 10

**SOLICITUD DE BONIFICACIÓN DEL DIEZ POR CIENTO (10%) POR SERVICIOS PRESTADOS FUERA DE LA PROVINCIA DE LIMA Y CALLAO
(DE SER EL CASO, SOLO PRESENTAR ESTA SOLICITUD EN EL ÍTEM [INCLUIR EN CASO CORRESPONDA, EN PROCEDIMIENTOS POR RELACIÓN DE ÍTEMS, CONSIGNANDO EL Nº DEL ÍTEM O ÍTEMS CUYO VALOR REFERENCIAL NO SUPERA LOS DOSCIENTOS MIL SOLES (S/ 200,000.00)])**

Señores

[CONSIGNAR ÓRGANO ENCARGADO DE LAS CONTRATACIONES O COMITÉ DE SELECCIÓN, SEGÚN CORRESPONDA]

ADJUDICACIÓN SIMPLIFICADA Nº [CONSIGNAR NOMENCLATURA DEL PROCEDIMIENTO]

Presente.-

Mediante el presente el suscrito, postor y/o Representante Legal de [CONSIGNAR EN CASO DE SER PERSONA JURÍDICA], solicito la asignación de la bonificación del diez por ciento (10%) sobre el puntaje total en [EN EL CASO DE PROCEDIMIENTOS DE SELECCIÓN SEGÚN RELACIÓN DE ÍTEMS, CONSIGNAR EL ÍTEM O ÍTEMS, SEGÚN CORRESPONDA, EN LOS QUE SE SOLICITA LA BONIFICACIÓN] debido a que el domicilio de mi representada se encuentra ubicado en la provincia o provincia colindante donde se ejecuta la prestación.

[CONSIGNAR CIUDAD Y FECHA]

.....
Firma, Nombres y Apellidos del postor o Representante legal, según corresponda

Importante

- *Para asignar la bonificación, el órgano encargado de las contrataciones o el comité de selección, según corresponda, verifica el domicilio consignado por el postor en el Registro Nacional de Proveedores (RNP).*
- *Para que el postor pueda acceder a la bonificación, debe cumplir con las condiciones establecidas en el literal f) del artículo 50 del Reglamento.*

Importante

Cuando se trate de consorcios, la declaración jurada es la siguiente:

ANEXO Nº 10

SOLICITUD DE BONIFICACIÓN DEL DIEZ POR CIENTO (10%) POR SERVICIOS PRESTADOS FUERA DE LA PROVINCIA DE LIMA Y CALLAO (DE SER EL CASO, SOLO PRESENTAR ESTA SOLICITUD EN EL ÍTEM [INCLUIR EN CASO CORRESPONDA, EN PROCEDIMIENTOS POR RELACIÓN DE ÍTEMS, CONSIGNANDO EL N° DEL ÍTEM O ÍTEMS CUYO VALOR REFERENCIAL NO SUPERA LOS DOSCIENTOS MIL SOLES (S/ 200,000.00)])

Señores

[CONSIGNAR ÓRGANO ENCARGADO DE LAS CONTRATACIONES O COMITÉ DE SELECCIÓN, SEGÚN CORRESPONDA]

ADJUDICACIÓN SIMPLIFICADA Nº [CONSIGNAR NOMENCLATURA DEL PROCEDIMIENTO]

Presente.-

Mediante el presente el que se suscribe, [.....], representante común del consorcio [CONSIGNAR EL NOMBRE DEL CONSORCIO], solicito la asignación de la bonificación del diez por ciento (10%) sobre el puntaje total en [CONSIGNAR EL ÍTEM O ÍTEMS, SEGÚN CORRESPONDA, EN LOS QUE SE SOLICITA LA BONIFICACIÓN] debido a que los domicilios de todos los integrantes del consorcio se encuentran ubicados en la provincia o provincias colindantes donde se ejecuta la prestación.

[CONSIGNAR CIUDAD Y FECHA]

.....
**Firma, Nombres y Apellidos del representante
común del consorcio**

Importante

- *Para asignar la bonificación, el órgano encargado de las contrataciones o el comité de selección, según corresponda, verifica el domicilio consignado de los integrantes del consorcio, en el Registro Nacional de Proveedores (RNP).*
- *Para que un consorcio pueda acceder a la bonificación, cada uno de sus integrantes debe cumplir con las condiciones establecidas en el literal f) del artículo 50 del Reglamento.*

ANEXO Nº 11

SOLICITUD DE BONIFICACIÓN DEL CINCO POR CIENTO (5%) POR TENER LA CONDICIÓN DE MICRO Y PEQUEÑA EMPRESA

Señores

[CONSIGNAR ÓRGANO ENCARGADO DE LAS CONTRATACIONES O COMITÉ DE SELECCIÓN, SEGÚN CORRESPONDA]

ADJUDICACIÓN SIMPLIFICADA Nº [CONSIGNAR NOMENCLATURA DEL PROCEDIMIENTO]

Presente.-

Mediante el presente el suscrito, postor y/o Representante legal de [CONSIGNAR EN CASO DE SER PERSONA JURÍDICA], solicito la asignación de la bonificación del cinco por ciento (5%) sobre el puntaje total obtenido, debido a que mi representada cuenta con la condición de micro y pequeña empresa.

[CONSIGNAR CIUDAD Y FECHA]

.....
**Firma, Nombres y Apellidos del postor o
Representante legal o común, según corresponda**

Importante

- Para asignar la bonificación, el órgano encargado de las contrataciones o comité de selección, según corresponda, verifica la página web del Ministerio de Trabajo y Promoción del Empleo en la sección consulta de empresas acreditadas en el REMYPE en el link <http://www2.trabajo.gob.pe/servicios-en-linea-2-2/>.
- Para que un consorcio pueda acceder a la bonificación, cada uno de sus integrantes debe cumplir con la condición de micro y pequeña empresa.

ANEXO Nº 12

**AUTORIZACIÓN DE NOTIFICACIÓN DE LA DECISIÓN DE LA ENTIDAD SOBRE LA
SOLICITUD DE AMPLIACIÓN DE PLAZO MEDIANTE MEDIOS ELECTRÓNICOS DE
COMUNICACIÓN**

(DOCUMENTO A PRESENTAR EN EL PERFECCIONAMIENTO DEL CONTRATO)

Señores

**[CONSIGNAR ÓRGANO ENCARGADO DE LAS CONTRATACIONES O COMITÉ DE SELECCIÓN,
SEGÚN CORRESPONDA]**

ADJUDICACIÓN SIMPLIFICADA Nº [CONSIGNAR NOMENCLATURA DEL PROCEDIMIENTO]

Presente.-

El que se suscribe, [.....], postor adjudicado y/o Representante Legal de [CONSIGNAR EN CASO DE SER PERSONA JURÍDICA], identificado con [CONSIGNAR TIPO DE DOCUMENTO DE IDENTIDAD] Nº [CONSIGNAR NÚMERO DE DOCUMENTO DE IDENTIDAD], autorizo que durante la ejecución del contrato se me notifique al correo electrónico [INDICAR EL CORREO ELECTRÓNICO] lo siguiente:

- ✓ Notificación de la decisión de la Entidad respecto a la solicitud de ampliación de plazo.

[CONSIGNAR CIUDAD Y FECHA]

.....
**Firma, Nombres y Apellidos del postor o
Representante legal o común, según
corresponda**

Importante

La notificación de la decisión de la Entidad respecto a la solicitud de ampliación de plazo se efectúa por medios electrónicos de comunicación, siempre que se cuente con la autorización correspondiente y sea posible obtener un acuse de recibo a través del mecanismo utilizado.