

# **BASES INTEGRADAS DE ADJUDICACIÓN SIMPLIFICADA PARA LA CONTRATACIÓN DE LA EJECUCIÓN DE OBRAS**

*Aprobado mediante Directiva N°001-2019-OSCE/CD*



**SUB DIRECCIÓN DE NORMATIVIDAD – DIRECCIÓN TÉCNICO NORMATIVA**  
**ORGANISMO SUPERVISOR DE LAS CONTRATACIONES DEL ESTADO - OSCE**

**SIMBOLOGÍA UTILIZADA:**

N°	Símbolo	Descripción
1	[ABC] / [.....]	La información solicitada dentro de los corchetes sombreados debe ser completada por la Entidad durante la elaboración de las bases.
2	[ABC] / [.....]	Es una indicación, o información que deberá ser completada por la Entidad con posterioridad al otorgamiento de la buena pro para el caso específico de la elaboración de la PROFORMA DEL CONTRATO; o por los proveedores, en el caso de los ANEXOS de la oferta.
3	<div>Importante</div> <ul style="list-style-type: none"> <li>• Abc</li> </ul>	Se refiere a consideraciones importantes a tener en cuenta por el órgano encargado de las contrataciones o comité de selección, según corresponda, y por los proveedores.
4	<div>Advertencia</div> <ul style="list-style-type: none"> <li>• Abc</li> </ul>	Se refiere a advertencias a tener en cuenta por el órgano encargado de las contrataciones o comité de selección, según corresponda, y por los proveedores.
5	<div>Importante para la Entidad</div> <ul style="list-style-type: none"> <li>• Xyz</li> </ul>	Se refiere a consideraciones importantes a tener en cuenta por el órgano encargado de las contrataciones o comité de selección, según corresponda, y deben ser eliminadas una vez culminada la elaboración de las bases.

**CARACTERÍSTICAS DEL DOCUMENTO:**

Las bases estándar deben ser elaboradas en formato WORD, y deben tener las siguientes características:

N°	Características	Parámetros
1	Márgenes	Superior : 2.5 cm      Inferior: 2.5 cm Izquierda: 2.5 cm      Derecha: 2.5 cm
2	Fuente	Arial
3	Estilo de Fuente	Normal: Para el contenido en general Cursiva: Para el encabezado y pie de página Para las Consideraciones importantes (Ítem 3 del cuadro anterior)
4	Color de Fuente	Automático: Para el contenido en general Azul : Para las Consideraciones importantes (Ítem 3 del cuadro anterior)
5	Tamaño de Letra	16 : Para las dos primeras hojas de las Secciones General y Específica 11 : Para el nombre de los Capítulos. 10 : Para el cuerpo del documento en general 9 : Para el encabezado y pie de página Para el contenido de los cuadros, pudiendo variar, según la necesidad 8 : Para las Notas al pie
6	Alineación	Justificada: Para el contenido en general y notas al pie. Centrada : Para la primera página, los títulos de las Secciones y nombres de los Capítulos)
7	Interlineado	Sencillo
8	Espaciado	Anterior : 0 Posterior : 0
9	Subrayado	Para los nombres de las Secciones y para resaltar o hacer hincapié en algún concepto

**INSTRUCCIONES DE USO:**

- Una vez registrada la información solicitada dentro de los corchetes sombreados en gris, el texto deberá quedar en letra tamaño 10, con estilo normal, sin formato de negrita y sin sombrear.
- La nota **IMPORTANTE** no puede ser modificada ni eliminada en la Sección General. En el caso de la Sección Específica debe seguirse la instrucción que se indica en dicha nota.

Elaboradas en enero de 2019

Modificadas en marzo 2019, junio 2019, diciembre 2019, julio 2020, julio y diciembre de 2021, setiembre y octubre 2022

## **BASES ESTÁNDAR DE ADJUDICACIÓN SIMPLIFICADA PARA LA CONTRATACIÓN DE LA EJECUCIÓN DE OBRAS<sup>1</sup>**

### **ADJUDICACIÓN SIMPLIFICADA N° 004-2025 – GRA/GSRB/CS-1**

**CONTRATACION DE LA EJECUCION DE LA OBRA:  
"MEJORAMIENTO DEL SISTEMA DE AGUA Y  
ALCANTARILLADO EN EL C.P. DE NUEVO  
HUANCABAMBA DEL DISTRITO DE IMAZA - PROVINCIA  
DE BAGUA - DEPARTAMENTO DE AMAZONAS", CUI N.º  
2549039.**

---

<sup>1</sup> Estas bases se utilizarán para la contratación de la ejecución de obras. Para tal efecto, se deberá tener en cuenta la siguiente definición:

**Obra:** Construcción, reconstrucción, rehabilitación, remodelación, mejoramiento, demolición, renovación, ampliación y habilitación de bienes inmuebles, tales como edificaciones, estructuras, excavaciones, perforaciones, carreteras, puentes, entre otros, que requieren dirección técnica, expediente técnico, mano de obra, materiales y/o equipos.

## **DEBER DE COLABORACIÓN**

La Entidad y todo proveedor que se someta a las presentes Bases, sea como participante, postor y/o contratista, deben conducir su actuación conforme a los principios previstos en la Ley de Contrataciones del Estado.

En este contexto, se encuentran obligados a prestar su colaboración al OSCE y a la Secretaría Técnica de la Comisión de Defensa de la Libre Competencia del INDECOPI, en todo momento según corresponda a sus competencias, a fin de comunicar presuntos casos de fraude, colusión y corrupción por parte de los funcionarios y servidores de la Entidad, así como los proveedores y demás actores que participan en el proceso de contratación.

De igual forma, deben poner en conocimiento del OSCE y a la Secretaría Técnica de la Comisión de Defensa de la Libre Competencia del INDECOPI los indicios de conductas anticompetitivas que se presenten durante el proceso de contratación, en los términos del Decreto Legislativo N° 1034, "Ley de Represión de Conductas Anticompetitivas", o norma que la sustituya, así como las demás normas de la materia.

La Entidad y todo proveedor que se someta a las presentes Bases, sea como participante, postor y/o contratista del proceso de contratación deben permitir al OSCE o a la Secretaría Técnica de la Comisión de Defensa de la Libre Competencia del INDECOPI el acceso a la información referida a las contrataciones del Estado que sea requerida, prestar testimonio o absolución de posiciones que se requieran, entre otras formas de colaboración.



## **SECCIÓN GENERAL**

### **DISPOSICIONES COMUNES DEL PROCEDIMIENTO DE SELECCIÓN**

(ESTA SECCIÓN NO DEBE SER MODIFICADA EN NINGÚN EXTREMO, BAJO SANCIÓN DE NULIDAD)

## CAPÍTULO I ETAPAS DEL PROCEDIMIENTO DE SELECCIÓN

### 1.1. REFERENCIAS

Cuando en el presente documento se mencione la palabra Ley, se entiende que se está haciendo referencia a la Ley N° 30225, Ley de Contrataciones del Estado, y cuando se mencione la palabra Reglamento, se entiende que se está haciendo referencia al Reglamento de la Ley de Contrataciones del Estado aprobado por Decreto Supremo N° 344-2018-EF.

Las referidas normas incluyen sus respectivas modificaciones, de ser el caso.

### 1.2. CONVOCATORIA

Se realiza a través de su publicación en el SEACE de conformidad con lo señalado en el artículo 54 del Reglamento, en la fecha señalada en el calendario del procedimiento de selección, debiendo adjuntar las bases.

### 1.3. REGISTRO DE PARTICIPANTES

El registro de participantes se realiza conforme al artículo 55 del Reglamento. En el caso de un consorcio, basta que se registre uno (1) de sus integrantes.

#### Importante

- *Para registrarse como participante en un procedimiento de selección convocado por las Entidades del Estado Peruano, es necesario que los proveedores cuenten con inscripción vigente y estar habilitados ante el Registro Nacional de Proveedores (RNP) que administra el Organismo Supervisor de las Contrataciones del Estado (OSCE). Para obtener mayor información, se puede ingresar a la siguiente dirección electrónica: [www.rnp.gob.pe](http://www.rnp.gob.pe).*
- *Los proveedores que deseen registrar su participación deben ingresar al SEACE utilizando su Certificado SEACE (usuario y contraseña). Asimismo, deben observar las instrucciones señaladas en el documento de orientación "Guía para el registro de participantes electrónico" publicado en <https://www2.seace.gob.pe/>.*
- *En caso los proveedores no cuenten con inscripción vigente en el RNP y/o se encuentren inhabilitados o suspendidos para ser participantes, postores y/o contratistas, el SEACE restringirá su registro, quedando a potestad de estos intentar nuevamente registrar su participación en el procedimiento de selección en cualquier otro momento, dentro del plazo establecido para dicha etapa, siempre que haya obtenido la vigencia de su inscripción o quedado sin efecto la sanción que le impuso el Tribunal de Contrataciones del Estado.*

### 1.4. FORMULACIÓN DE CONSULTAS Y OBSERVACIONES A LAS BASES

La formulación de consultas y observaciones a las bases se efectúa de conformidad con lo establecido en los numerales 72.1 y 72.2 del artículo 72 del Reglamento, así como el literal a) del artículo 89 del Reglamento.

#### Importante

*No pueden formularse consultas ni observaciones respecto del contenido de una ficha de homologación aprobada. Las consultas y observaciones que se formulen sobre el particular, se tienen como no presentadas.*

### 1.5. ABSOLUCIÓN DE CONSULTAS, OBSERVACIONES E INTEGRACIÓN DE BASES

La absolución de consultas, observaciones e integración de las bases se realizan conforme a las disposiciones previstas en el numeral 72.4 y el literal a) del artículo 89 del Reglamento.

#### Importante

- *No se absolverán consultas y observaciones a las bases que se presenten en forma física.*
- *Cuando exista divergencia entre lo indicado en el pliego de absolución de consultas y observaciones y la integración de bases, prevalece lo absuelto en el referido pliego; sin perjuicio, del deslinde de responsabilidades correspondiente.*

### 1.6. FORMA DE PRESENTACIÓN DE OFERTAS

Las ofertas se presentan conforme lo establecido en el artículo 59 y en el artículo 90 del Reglamento.

Las declaraciones juradas, formatos o formularios previstos en las bases que conforman la oferta deben estar debidamente firmados por el postor (firma manuscrita o digital, según la Ley N° 27269, Ley de Firmas y Certificados Digitales<sup>2</sup>). Los demás documentos deben ser visados por el postor. En el caso de persona jurídica, por su representante legal, apoderado o mandatario designado para dicho fin y, en el caso de persona natural, por este o su apoderado. No se acepta el pegado de la imagen de una firma o visto. Las ofertas se presentan foliadas.

#### Importante

- *Los formularios electrónicos que se encuentran en el SEACE y que los proveedores deben llenar para presentar sus ofertas, tienen carácter de declaración jurada.*
- *En caso la información contenida en los documentos escaneados que conforman la oferta no coincida con lo declarado a través del SEACE, prevalece la información declarada en los documentos escaneados.*
- *No se tomarán en cuenta las ofertas que se presenten en físico a la Entidad.*

### 1.7. PRESENTACIÓN Y APERTURA DE OFERTAS

El participante presentará su oferta de manera electrónica a través del SEACE, desde las 00:01 horas hasta las 23:59 horas del día establecido para el efecto en el cronograma del procedimiento; adjuntando el archivo digitalizado que contenga los documentos que conforman la oferta de acuerdo a lo requerido en las bases.

El participante debe verificar antes de su envío, bajo su responsabilidad, que el archivo pueda ser descargado y su contenido sea legible.

#### Importante

*Los integrantes de un consorcio no pueden presentar ofertas individuales ni conformar más de un consorcio en un procedimiento de selección, o en un determinado ítem cuando se trate de procedimientos de selección según relación de ítems.*

En la apertura electrónica de la oferta, el órgano encargado de las contrataciones o comité de selección, según corresponda, verifica la presentación de lo exigido en la sección específica de

<sup>2</sup> Para mayor información sobre la normativa de firmas y certificados digitales ingresar a: <https://www.indecopi.gob.pe/web/firmas-digitales/firmar-y-certificados-digitales>

las bases de conformidad con el numeral 73.2 del artículo 73 del Reglamento. De no cumplir con lo requerido, la oferta se considera no admitida.

Asimismo, el órgano encargado de las contrataciones o comité de selección, según corresponda, declara no admitidas las ofertas que se encuentran por debajo del noventa por ciento (90%) del valor referencial o que excedan en más del diez por ciento (10%) del valor referencial.

### 1.8. EVALUACIÓN DE LAS OFERTAS

La evaluación consiste en la aplicación de los factores de evaluación previstos en el Capítulo IV de la sección específica de las bases a las ofertas admitidas, con el objeto de determinar la oferta con el mejor puntaje y el orden de prelación de las ofertas.

Para determinar la oferta con el mejor puntaje, se toma en cuenta lo indicado en el numeral 74.2 del artículo 74 del Reglamento.

En el supuesto de que dos (2) o más ofertas empaten, la determinación del orden de prelación de las ofertas empatadas se efectúa siguiendo estrictamente el orden establecido en el numeral 91.1 del artículo 91 del Reglamento.

El desempate mediante sorteo se realiza de manera electrónica a través del SEACE.

#### Importante

*En el caso de contratación de obras que se ejecuten fuera de la provincia de Lima y Callao, cuyo valor referencial no supere los novecientos mil Soles (S/ 900,000.00), a solicitud del postor se asigna una bonificación equivalente al diez por ciento (10%) sobre el puntaje total obtenido por los postores con domicilio en la provincia donde se ejecuta la obra, o en las provincias colindantes, sean o no pertenecientes al mismo departamento o región. El domicilio es el consignado en la constancia de inscripción ante el RNP<sup>3</sup>. Lo mismo aplica en el caso de procedimientos de selección por relación de ítems, cuando algún ítem no supera el monto señalado anteriormente.*

### 1.9. CALIFICACIÓN DE OFERTAS

Luego de culminada la evaluación, el órgano encargado de las contrataciones o comité de selección, según corresponda califica a los postores que obtuvieron el primer, segundo, tercer y cuarto lugar, según el orden de prelación, verificando que cumplan con los requisitos de calificación detallados en el numeral 3.2 del Capítulo III de la sección específica de las bases. La oferta del postor que no cumpla con los requisitos de calificación es descalificada.

Si alguno de los cuatro (4) postores no cumple con los requisitos de calificación, se aplica lo establecido en los numerales 75.2 y 75.3 del artículo 75 del Reglamento.

### 1.10. SUBSANACIÓN DE LAS OFERTAS

La subsanación de las ofertas se sujeta a lo establecido en el artículo 60 del Reglamento. La corrección aritmética a la que hace referencia el numeral 60.4 de dicho artículo procede para la ejecución de obras a suma alzada.

El plazo que se otorgue para la subsanación no puede ser inferior a un (1) día hábil.

La solicitud de subsanación se realiza de manera electrónica a través del SEACE y será remitida al correo electrónico consignado por el postor al momento de realizar su inscripción en el RNP, siendo su responsabilidad el permanente seguimiento de las notificaciones a dicho

<sup>3</sup> La constancia de inscripción electrónica se visualizará en el portal web del Registro Nacional de Proveedores: [www.rnp.gob.pe](http://www.rnp.gob.pe)

correo. La notificación de la solicitud se entiende efectuada el día de su envío al correo electrónico.

La presentación de las subsanaciones se realiza a través del SEACE. No se tomará en cuenta la subsanación que se presente en físico a la Entidad.

#### **1.11. RECHAZO DE LAS OFERTAS**

Previo al otorgamiento de la buena pro, el comité de selección revisa las ofertas económicas que cumplen los requisitos de calificación, de conformidad con lo establecido para el rechazo de ofertas, previsto en el artículo 68 del Reglamento, de ser el caso.

De rechazarse alguna de las ofertas calificadas, el órgano encargado de las contrataciones o comité de selección, según corresponda, revisa el cumplimiento de los requisitos de calificación de los postores que siguen en el orden de prelación, en caso las hubiere.

#### **1.12. OTORGAMIENTO DE LA BUENA PRO**

Definida la oferta ganadora, el órgano encargado de las contrataciones o comité de selección, según corresponda, otorga la buena pro, mediante su publicación en el SEACE, incluyendo el cuadro comparativo y las actas debidamente motivadas de los resultados de la admisión, no admisión, evaluación, calificación, descalificación, rechazo y el otorgamiento de la buena pro.

#### **1.13. CONSENTIMIENTO DE LA BUENA PRO**

Cuando se hayan presentado dos (2) o más ofertas, el consentimiento de la buena pro se produce a los cinco (5) días hábiles siguientes de la notificación de su otorgamiento, sin que los postores hayan ejercido el derecho de interponer el recurso de apelación.

En caso que se haya presentado una sola oferta, el consentimiento de la buena pro se produce el mismo día de la notificación de su otorgamiento.

El consentimiento del otorgamiento de la buena pro se publica en el SEACE al día hábil siguiente de producido.

##### **Importante**

*Una vez consentido el otorgamiento de la buena pro, el órgano encargado de las contrataciones o el órgano de la Entidad al que se haya asignado tal función realiza la verificación de la oferta presentada por el postor ganador de la buena pro conforme lo establecido en el numeral 64.6 del artículo 64 del Reglamento.*

## CAPÍTULO II SOLUCIÓN DE CONTROVERSIAS DURANTE EL PROCEDIMIENTO DE SELECCIÓN

### 2.1. RECURSO DE APELACIÓN

A través del recurso de apelación se pueden impugnar los actos dictados durante el desarrollo del procedimiento de selección hasta antes del perfeccionamiento del contrato.

El recurso de apelación se presenta ante la Entidad convocante, y es conocido y resuelto por su Titular, cuando el valor referencial sea igual o menor a cincuenta (50) UIT. Cuando el valor referencial sea mayor a dicho monto, el recurso de apelación se presenta ante y es resuelto por el Tribunal de Contrataciones del Estado.

En los procedimientos de selección según relación de ítems, el valor referencial total del procedimiento determina ante quién se presenta el recurso de apelación.

Los actos que declaren la nulidad de oficio, la cancelación del procedimiento de selección y otros actos emitidos por el Titular de la Entidad que afecten la continuidad de este, se impugnan ante el Tribunal de Contrataciones del Estado.

#### Importante

- *Una vez otorgada la buena pro, el órgano encargado de las contrataciones o comité de selección, según corresponda, está en la obligación de permitir el acceso de los participantes y postores al expediente de contratación, salvo la información calificada como secreta, confidencial o reservada por la normativa de la materia, a más tardar dentro del día siguiente de haberse solicitado por escrito.*

*Luego de otorgada la buena pro no se da a conocer las ofertas cuyos requisitos de calificación no fueron analizados y revisados por el órgano encargado de las contrataciones o comité de selección, según corresponda.*

- *A efectos de recoger la información de su interés, los postores pueden valerse de distintos medios, tales como: (i) la lectura y/o toma de apuntes, (ii) la captura y almacenamiento de imágenes, e incluso (iii) pueden solicitar copia de la documentación obrante en el expediente, siendo que, en este último caso, la Entidad deberá entregar dicha documentación en el menor tiempo posible, previo pago por tal concepto.*
- *El recurso de apelación se presenta ante la Mesa de Partes del Tribunal o ante las oficinas desconcentradas del OSCE o en la Unidad de Trámite Documentario de la Entidad, según corresponda.*

### 2.2. PLAZOS DE INTERPOSICIÓN DEL RECURSO DE APELACIÓN

La apelación contra el otorgamiento de la buena pro o contra los actos dictados con anterioridad a ella se interpone dentro de los cinco (5) días hábiles siguientes de haberse notificado el otorgamiento de la buena pro.

La apelación contra los actos dictados con posterioridad al otorgamiento de la buena pro, contra la declaración de nulidad, cancelación y declaratoria de desierto del procedimiento, se interpone dentro de los cinco (5) días hábiles siguientes de haberse tomado conocimiento del acto que se desea impugnar.

### CAPÍTULO III DEL CONTRATO

#### 3.1. PERFECCIONAMIENTO DEL CONTRATO

Los plazos y el procedimiento para perfeccionar el contrato se realiza conforme a lo indicado en el artículo 141 del Reglamento.

Para perfeccionar el contrato, el postor ganador de la buena pro debe presentar los documentos señalados en los artículos 139 y 175 del Reglamento, así como los previstos en la sección específica de las bases.

#### 3.2. GARANTÍAS

Las garantías que deben otorgar los postores y/o contratistas, según corresponda, son las de fiel cumplimiento del contrato y por los adelantos.

##### 3.2.1. GARANTÍA DE FIEL CUMPLIMIENTO

Como requisito indispensable para perfeccionar el contrato, el postor ganador debe entregar a la Entidad la garantía de fiel cumplimiento del mismo por una suma equivalente al diez por ciento (10%) del monto del contrato original. Esta se mantiene vigente hasta el consentimiento de la liquidación final.

###### Importante

*En los contratos de ejecución de obras que celebren las Entidades con las micro y pequeñas empresas, estas últimas pueden otorgar como garantía de fiel cumplimiento el diez por ciento (10%) del monto del contrato original, porcentaje que es retenido por la Entidad durante la primera mitad del número total de pagos a realizarse, de forma prorrateada en cada pago, con cargo a ser devuelto a la finalización del mismo, conforme lo establece el artículo 149 del Reglamento, siempre que:*

- a) El procedimiento de selección original del cual derive el contrato a suscribirse sea una Adjudicación Simplificada.*
- b) El plazo de ejecución de la obra sea igual o mayor a sesenta (60) días calendario; y,*
- c) El pago a favor del contratista considere, al menos, dos (2) valorizaciones periódicas, en función del avance de obra.*

##### 3.2.2. GARANTÍA DE FIEL CUMPLIMIENTO POR PRESTACIONES ACCESORIAS

En las contrataciones que conllevan la ejecución de prestaciones accesorias, tales como mantenimiento, reparación o actividades afines, se otorga una garantía adicional por una suma equivalente al diez por ciento (10%) del monto del contrato de la prestación accesorio, la misma que debe ser renovada periódicamente hasta el cumplimiento total de las obligaciones garantizadas.

##### 3.2.3. GARANTÍA POR ADELANTO

En caso se haya previsto en la sección específica de las bases la entrega de adelantos, el contratista debe presentar una garantía emitida por idéntico monto conforme a lo estipulado en el artículo 153 del Reglamento.

#### 3.3. REQUISITOS DE LAS GARANTÍAS

Las garantías que se presenten deben ser incondicionales, solidarias, irrevocables y de



realización automática en el país, al solo requerimiento de la Entidad. Asimismo, deben ser emitidas por empresas que se encuentren bajo la supervisión directa de la Superintendencia de Banca, Seguros y Administradoras Privadas de Fondos de Pensiones, y que cuenten con clasificación de riesgo B o superior. Asimismo, deben estar autorizadas para emitir garantías; o estar consideradas en la última lista de bancos extranjeros de primera categoría que periódicamente publica el Banco Central de Reserva del Perú.

**Importante**

*Corresponde a la Entidad verificar que las garantías presentadas por el postor ganador de la buena pro y/o contratista cumplan con los requisitos y condiciones necesarios para su aceptación y eventual ejecución; sin perjuicio de la determinación de las responsabilidades funcionales que correspondan.*

**Advertencia**

*Los funcionarios de las Entidades no deben aceptar garantías emitidas bajo condiciones distintas a las establecidas en el presente numeral, debiendo tener en cuenta lo siguiente:*

- 1. La clasificadora de riesgo que asigna la clasificación a la empresa que emite la garantía debe encontrarse listada en el portal web de la SBS (<http://www.sbs.gob.pe/sistema-financiero/clasificadoras-de-riesgo>).*
- 2. Se debe identificar en la página web de la clasificadora de riesgo respectiva, cuál es la clasificación vigente de la empresa que emite la garantía, considerando la vigencia a la fecha de emisión de la garantía.*
- 3. Para fines de lo establecido en el artículo 148 del Reglamento, la clasificación de riesgo B, incluye las clasificaciones B+ y B.*
- 4. Si la empresa que otorga la garantía cuenta con más de una clasificación de riesgo emitida por distintas empresas listadas en el portal web de la SBS, bastará que en una de ellas cumpla con la clasificación mínima establecida en el Reglamento.*

*En caso exista alguna duda sobre la clasificación de riesgo asignada a la empresa emisora de la garantía, se deberá consultar a la clasificadora de riesgos respectiva.*

*De otro lado, además de cumplir con el requisito referido a la clasificación de riesgo, a efectos de verificar si la empresa emisora se encuentra autorizada por la SBS para emitir garantías, debe revisarse el portal web de dicha Entidad (<http://www.sbs.gob.pe/sistema-financiero/relacion-de-empresas-que-se-encuentran-autorizadas-a-emitar-cartas-fianza>).*

*Los funcionarios competentes deben verificar la autenticidad de la garantía a través de los mecanismos establecidos (consulta web, teléfono u otros) por la empresa emisora.*

**3.4. EJECUCIÓN DE GARANTÍAS**

La Entidad puede solicitar la ejecución de las garantías conforme a los supuestos contemplados en el artículo 155 del Reglamento.

**3.5. ADELANTOS**

La Entidad puede establecer la entrega de adelantos directos y adelantos para materiales e insumos, y en el caso de contratos bajo la modalidad llave en mano, para equipamiento y mobiliario, de conformidad con el artículo 180 del Reglamento, siempre que ello haya sido previsto en la sección específica de las bases.

**3.6. VALORIZACIONES**

Las valorizaciones son la cuantificación económica de un avance físico en la ejecución de la obra, realizada en un período determinado, tienen el carácter de pagos a cuenta y son elaboradas



el último día de cada período previsto en la sección específica de las bases, por el inspector o supervisor, según corresponda y el contratista.

En caso se haya suscrito contrato con un consorcio, el pago de las valorizaciones se realizará a quien se indique en el contrato de consorcio.

**Advertencia**

*En caso de retraso en los pagos a cuenta o pago final por parte de la Entidad, salvo que se deba a caso fortuito o fuerza mayor, esta reconoce al contratista los intereses legales correspondientes, de conformidad con el artículo 39 de la Ley y los artículos 1244, 1245 y 1246 del Código Civil, debiendo repetir contra los responsables de la demora injustificada.*

**3.7. REAJUSTES**

Los reajustes se calculan conforme lo indicado en el numeral 38.3 del artículo 38 y el artículo 195 del Reglamento.

**Importante**

*Tanto la elaboración como la aplicación de las fórmulas polinómicas se sujetan a lo dispuesto en el Decreto Supremo N° 011-79-VC y sus modificatorias, ampliatorias y complementarias.*

**3.8. PENALIDADES****3.8.1. PENALIDAD POR MORA EN LA EJECUCIÓN DE LA PRESTACIÓN**

En caso de retraso injustificado del contratista en la ejecución de las prestaciones objeto del contrato, la Entidad le aplica automáticamente una penalidad por mora por cada día de atraso, de conformidad con el artículo 162 del Reglamento.

**3.8.2. OTRAS PENALIDADES**

La Entidad puede establecer penalidades distintas a la mencionada en el numeral precedente, según lo previsto en el artículo 163 del Reglamento y lo indicado en la sección específica de las bases.

Estos dos tipos de penalidades se calculan en forma independiente y pueden alcanzar cada una un monto máximo equivalente al diez por ciento (10%) del monto del contrato vigente, o de ser el caso, del ítem que debió ejecutarse.

**3.9. INCUMPLIMIENTO DEL CONTRATO**

Las causales para la resolución del contrato, serán aplicadas de conformidad con el artículo 36 de la Ley y 164 del Reglamento.

**3.10. DISPOSICIONES FINALES**

Todos los demás aspectos del presente procedimiento no contemplados en las bases se regirán supletoriamente por la Ley y su Reglamento, así como por las disposiciones legales vigentes.

## **SECCIÓN ESPECÍFICA**

### **CONDICIONES ESPECIALES DEL PROCEDIMIENTO DE SELECCIÓN**

(EN ESTA SECCIÓN LA ENTIDAD DEBERÁ COMPLETAR LA INFORMACIÓN EXIGIDA, DE ACUERDO A LAS INSTRUCCIONES INDICADAS)

## CAPÍTULO I GENERALIDADES

### 1.1. ENTIDAD CONVOCANTE

**Nombre** : GERENCIA SUBREGIONAL DE BAGUA  
**RUC N°** : 20392298895  
**Domicilio legal** : Jr. Sgto. Lores 941, Bagua, Bagua, Amazonas.  
**Teléfono:** : 974387514  
**Correo electrónico** : gsrbagua.logistica@gmail.com

### 1.2. OBJETO DE LA CONVOCATORIA

El presente procedimiento de selección tiene por objeto la contratación de la ejecución de la obra: **CONTRATACION DE LA EJECUCION DE LA OBRA: "MEJORAMIENTO DEL SISTEMA DE AGUA Y ALCANTARILLADO EN EL C.P. DE NUEVO HUANCABAMBA DEL DISTRITO DE IMAZA - PROVINCIA DE BAGUA - DEPARTAMENTO DE AMAZONAS", CUI N.º 2549039.**

### 1.3. VALOR REFERENCIAL<sup>4</sup>

El valor referencial asciende a **S/ 3,628,770.75 (TRES MILLONES SEISCIENTOS VEINTIOCHO MIL SETECIENTOS SETENTA CON 75/100 SOLES)**, incluidos los impuestos de Ley y cualquier otro concepto que incida en el costo total de la ejecución de la obra. El valor referencial ha sido calculado al mes de **DICIEMBRE DEL 2024.**

Valor Referencial (VR)	Límite Inferior		Límite Superior	
	Con IGV	Sin IGV	Con IGV	Sin IGV
S/ 3,628,770.75 (TRES MILLONES SEISCIENTOS VEINTIOCHO MIL SETECIENTOS SETENTA CON 75/100 SOLES)	S/ 3,265,893.68 (TRES MILLONES DOSCIENTOS SESENTA Y CINCO MIL OCHOCIENTOS NOVENTA Y TRES CON 68/100 SOLES)	S/ 2,767,706.51 (DOS MILLONES SETECIENTOS SESENTA Y SIETE MIL SETECIENTOS SEIS CON 51/100 SOLES)	S/ 3,991,647.82 (TRES MILLONES NOVECIENTOS NOVENTA Y UN MIL SEISCIENTOS CUARENTA Y SIETE CON 82/100 SOLES)	S/ 3,382,752.39 (TRES MILLONES TRESCIENTOS OCHENTA Y DOS MIL SETECIENTOS CINCUENTA Y DOS CON 39/100 SOLES)

### 1.4. EXPEDIENTE DE CONTRATACIÓN

**Documento y fecha de aprobación del expediente de contratación** : FORMATO 2 N.º 008-2025, de fecha 28 de marzo del 2025.  
**Documento y fecha de aprobación del expediente técnico** : RGSR N.º 0238-2024-GSRB, de fecha 20 Diciembre del 2024.

<sup>4</sup> El monto del valor referencial indicado en esta sección de las bases no debe diferir del monto del valor referencial consignado en la ficha del procedimiento en el SEACE. No obstante, de existir contradicción entre estos montos, primará el monto del valor referencial indicado en las bases aprobadas.

#### 1.5. FUENTE DE FINANCIAMIENTO

FONDO DE COMPENSACION REGIONAL – FONCOR.

##### Importante

*La fuente de financiamiento debe corresponder a aquella prevista en la Ley de Equilibrio Financiero del Presupuesto del Sector Público del año fiscal en el cual se convoca el procedimiento de selección.*

#### 1.6. SISTEMA DE CONTRATACIÓN

El presente procedimiento se rige por el sistema de **PRECIOS UNITARIOS** de acuerdo con lo establecido en el expediente de contratación respectivo.

#### 1.7. MODALIDAD DE EJECUCIÓN

NO CORRESPONDE

#### 1.8. ALCANCES DEL REQUERIMIENTO

El alcance de la ejecución de la obra está definido en el Capítulo III de la presente sección de las bases.

#### 1.9. PLAZO DE EJECUCIÓN DE LA OBRA

El plazo de ejecución de la obra materia de la presente convocatoria, es de **180 (CIENTO OCHENTA) días calendario**, en concordancia con lo establecido en el expediente de contratación y en el expediente técnico de obra.

#### 1.10. COSTO DE REPRODUCCIÓN Y ENTREGA DE BASES Y DEL EXPEDIENTE TÉCNICO DE LA OBRA

Los participantes registrados tienen el derecho de recabar un ejemplar de las bases, para cuyo efecto deben cancelar S/ 150.00 (CIENTO CINCUENTA CON 00/100 SOLES) en MESA DE PARTES de la Entidad, ubicada en Jr. Sgto. Lores Cuadra 11 – Bagua – Bagua – Amazonas.

Las bases y el expediente técnico se entregan inmediatamente después de realizado el pago correspondiente. Excepcionalmente, el expediente técnico en versión impresa puede ser entregado dentro del plazo máximo de un (1) día hábil de efectuado el pago.

##### Importante

- La Entidad debe entregar una constancia o formulario de cargos en donde consta que el participante recibió el expediente técnico completo. Dicha constancia o formulario debe incluir un índice del contenido del expediente técnico y número de folios correspondientes.*
- El costo de entrega del ejemplar de las bases y del expediente técnico, no puede exceder el costo de su reproducción.*

##### Advertencia

*Las Entidades deben cautelar bajo responsabilidad que la versión impresa y digital del expediente técnico correspondan a la versión original del expediente técnico aprobado.*

### **1.11. ACCESO VIRTUAL AL EXPEDIENTE TÉCNICO DE LA OBRA**

El expediente técnico de la obra en versión digital se encuentra publicado en el SEACE, obligatoriamente, desde la fecha de la convocatoria del presente procedimiento de selección.

### **1.12. BASE LEGAL**

- Ley de Presupuesto del Sector Público para el Año Fiscal 2025.
- Ley de Equilibrio Financiero del Presupuesto del Sector Público del año 2025.
- TUO de la Ley N° 30225 - Ley de Contrataciones del Estado, aprobado con D.S No. 082-2019-EF.
- Decreto Supremo N° 344-2018-EF, Reglamento de la Ley No. 30225, Ley de Contrataciones del Estado.
- Texto Único Ordenado de la Ley N° 27806, Ley de Transparencia y de Acceso a la Información Pública, aprobado por Decreto Supremo N° 043-2003-PCM.
- Decreto Supremo N° 304-2012-EF, TUO de la Ley General del Sistema Nacional del Presupuesto.
- Decreto Supremo N° 004-2019-JUS, que aprueba el TUO de la Ley N° 27444 – Ley del Procedimiento Administrativo General.
- Ley N° 29973 - Ley General de la Persona con Discapacidad.
- Texto Único Ordenado de la Ley N° 28016 – Ley de Promoción de Competencia y Formalización y Desarrollo de la Micro y Pequeña Empresa y del Acceso al Empleo, aprobado por Decreto Supremo N° 007-2008-TR.
- Decreto Supremo N° 008-2008-TR, Reglamento de la Ley MYPE.
- Decreto Supremo N° 013-2013-PRODUCE - Texto Único Ordenado de la Ley de Impulso al Desarrollo Productivo y al Crecimiento Empresarial.
- Decreto Supremo N° 011-79-VC.
- Directivas, Pronunciamientos y Opiniones del OSCE.
- Resoluciones emitidas por el Tribunal de Contrataciones del Estado.
- Código Civil.
- Reglamento Metrados para obras de edificaciones y habilitaciones urbanas RD N.º 003-2015-MTC/14.
- Reglamento para concreto estructural ACI 318-14.
- Reglamento Nacional de Infraestructura Vial DS N.º 034-2008-MTC.
- Reglamento Nacional de Edificaciones.
- Normas Técnicas CE 010 Pavimentos Urbanos del Reglamento Nacional de Edificaciones.

Las referidas normas incluyen sus respectivas modificaciones, de ser el caso.

## CAPÍTULO II DEL PROCEDIMIENTO DE SELECCIÓN

### 2.1. CALENDARIO DEL PROCEDIMIENTO DE SELECCIÓN

Según el cronograma de la ficha de selección de la convocatoria publicada en el SEACE.

#### Importante

*De conformidad con la vigesimosegunda Disposición Complementaria Final del Reglamento, en caso la Entidad (Ministerios y sus organismos públicos, programas o proyectos adscritos) haya difundido el requerimiento a través del SEACE siguiendo el procedimiento establecido en dicha disposición, no procede formular consultas u observaciones al requerimiento.*

### 2.2. CONTENIDO DE LAS OFERTAS

La oferta contendrá, además de un índice de documentos<sup>5</sup>, la siguiente documentación:

#### 2.2.1. Documentación de presentación obligatoria

##### 2.2.1.1. Documentos para la admisión de la oferta

- a) Declaración jurada de datos del postor. (**Anexo N° 1**)
- b) Documento que acredite la representación de quien suscribe la oferta.

En caso de persona jurídica, copia del certificado de vigencia de poder del representante legal, apoderado o mandatario designado para tal efecto.

En caso de persona natural, copia del documento nacional de identidad o documento análogo, o del certificado de vigencia de poder otorgado por persona natural, del apoderado o mandatario, según corresponda.

En el caso de consorcios, este documento debe ser presentado por cada uno de los integrantes del consorcio que suscriba la promesa de consorcio, según corresponda.

#### Advertencia

*De acuerdo con el artículo 4 del Decreto Legislativo N° 1246, las Entidades están prohibidas de exigir a los administrados o usuarios la información que puedan obtener directamente mediante la interoperabilidad a que se refieren los artículos 2 y 3 de dicho Decreto Legislativo. En esa medida, si la Entidad es usuaria de la Plataforma de Interoperabilidad del Estado – PIDE<sup>6</sup> y siempre que el servicio web se encuentre activo en el Catálogo de Servicios de dicha plataforma, no corresponderá exigir el certificado de vigencia de poder y/o documento nacional de identidad.*

- c) Declaración jurada de acuerdo con el literal b) del artículo 52 del Reglamento. (**Anexo N° 2**)
- d) Declaración jurada de cumplimiento del Expediente Técnico, según el numeral 3.1 del Capítulo III de la presente sección. (**Anexo N° 3**)

<sup>5</sup> La omisión del índice no determina la no admisión de la oferta.

<sup>6</sup> Para mayor información de las Entidades usuarias y del Catálogo de Servicios de la Plataforma de Interoperabilidad del Estado – PIDE ingresar al siguiente enlace <https://www.gobiernodigital.gob.pe/interoperabilidad/>

- e) Declaración jurada de plazo de ejecución de la obra. **(Anexo N° 4)**
- f) Promesa de consorcio con firmas legalizadas, de ser el caso, en la que se consigne los integrantes, el representante común, el domicilio común y las obligaciones a las que se compromete cada uno de los integrantes del consorcio, así como el porcentaje equivalente a dichas obligaciones. **(Anexo N° 5)**
- g) El precio de la oferta en SOLES y:
  - ✓ El desagregado de partidas, cuando el procedimiento se haya convocado a suma alzada.
  - ✓ Los precios unitarios, considerando las partidas según lo previsto en el último párrafo del literal b) del artículo 35 del Reglamento.

Asimismo, la oferta incluye el monto de la prestación accesorio, cuando corresponda. **(Anexo N° 6)**

El precio total de la oferta y los subtotales que lo componen deben ser expresados con dos (2) decimales. Los precios unitarios pueden ser expresados con más de dos (2) decimales.

#### Importante

- *El órgano encargado de las contrataciones o comité de selección, según corresponda, no puede incorporar documentos adicionales para la admisión de la oferta a los establecidos en este acápite.*
- *El análisis de precios unitarios y el detalle de los gastos generales fijos y variables de la oferta se presentan para el perfeccionamiento del contrato.*
- *El órgano encargado de las contrataciones o comité de selección, según corresponda, declara no admitidas las ofertas que no se encuentren dentro de los límites del valor referencial previstos en el numeral 28.2 del artículo 28 de la Ley. Asimismo, verifica la presentación de los documentos requeridos. De no cumplir con lo requerido, la oferta se considera no admitida.*

#### 2.2.1.2. Documentos para acreditar los requisitos de calificación

Incorporar en la oferta los documentos que acreditan los “**Requisitos de Calificación**” que se detallan en el numeral 3.2 del Capítulo III de la presente sección de las bases.

#### 2.2.2. Documentación de presentación facultativa:

- a) En el caso de microempresas y pequeñas empresas integradas por personas con discapacidad, o en el caso de consorcios conformados en su totalidad por estas empresas, deben presentar la constancia o certificado con el cual acredite su inscripción en el Registro de Empresas Promocionales para Personas con Discapacidad<sup>7</sup>.
- b) Solicitud de bonificación del cinco por ciento (5%) por tener la condición de micro y pequeña empresa **(Anexo N°11)**.
- c) Incorporar en la oferta los documentos que acreditan los “**Factores de Evaluación**” establecidos en el Capítulo IV de la presente sección de las bases, a efectos de obtener el puntaje previsto en dicho Capítulo para cada factor.

<sup>7</sup> Dicho documento se tendrá en consideración en caso de empate, conforme a lo previsto en el artículo 91 del Reglamento.

- d) Los postores que apliquen el beneficio de la exoneración del IGV previsto en la Ley N.º 27037, Ley de Promoción de la Inversión en la Amazonía, deben presentar la Declaración Jurada de cumplimiento de condiciones para la aplicación de la exoneración del IGV (**Anexo N.º 7**).

**Advertencia**

*El órgano encargado de las contrataciones o comité de selección, según corresponda, no podrá exigir al postor la presentación de documentos que no hayan sido indicados en los acápites “Documentos para la admisión de la oferta”, “Requisitos de calificación” y “Factores de evaluación”.*

**2.3. REQUISITOS PARA PERFECCIONAR EL CONTRATO**

El postor ganador de la buena pro debe presentar los siguientes documentos para perfeccionar el contrato:

- a) Garantía de fiel cumplimiento del contrato.
- b) Garantía de fiel cumplimiento por prestaciones accesorias, de ser el caso.
- c) Solicitud para la constitución del fideicomiso, en el marco de lo establecido en el literal a) del numeral 184.9 del artículo 184 del Reglamento, de ser el caso<sup>8</sup>.
- d) Contrato de consorcio con firmas legalizadas ante Notario de cada uno de los integrantes, de ser el caso.
- e) Código de cuenta interbancaria (CCI) o, en el caso de proveedores no domiciliados, el número de su cuenta bancaria y la entidad bancaria en el exterior.
- f) Copia de la vigencia del poder del representante legal de la empresa que acredite que cuenta con facultades para perfeccionar el contrato, cuando corresponda.
- g) Copia de DNI del postor en caso de persona natural, o de su representante legal en caso de persona jurídica.

**Advertencia**

*De acuerdo con el artículo 4 del Decreto Legislativo N° 1246, las Entidades están prohibidas de exigir a los administrados o usuarios la información que puedan obtener directamente mediante la interoperabilidad a que se refieren los artículos 2 y 3 de dicho Decreto Legislativo. En esa medida, si la Entidad es usuaria de la Plataforma de Interoperabilidad del Estado – PIDE<sup>9</sup> y siempre que el servicio web se encuentre activo en el Catálogo de Servicios de dicha plataforma, no corresponderá exigir los documentos previstos en los literales e) y f).*

- h) Domicilio para efectos de la notificación durante la ejecución del contrato.
- i) Autorización de notificación de la decisión de la Entidad sobre la solicitud de ampliación de plazo mediante medios electrónicos de comunicación<sup>10</sup>. (**Anexo N°12**)
- j) Constancia de capacidad libre de contratación expedida por el RNP<sup>11</sup>.
- k) Programa de Ejecución de Obra (CPM) el cual presenta la ruta crítica y el calendario de avance de obra valorizado.
- l) Calendario de adquisición de materiales e insumos necesarios para la ejecución de obra, en concordancia con el calendario de avance de obra valorizado. Este calendario se actualiza con cada ampliación de plazo otorgada, en concordancia con el calendario de avance de obra valorizado vigente.

<sup>8</sup> Cuando la Entidad no haya incorporado en las bases la obligación de constituir un fideicomiso para la administración de los adelantos destinados a la ejecución de obra, el postor adjudicado puede presentar la solicitud para la constitución del fideicomiso.

<sup>9</sup> Para mayor información de las Entidades usuarias y del Catálogo de Servicios de la Plataforma de Interoperabilidad del Estado – PIDE ingresar al siguiente enlace <https://www.gobiernodigital.gob.pe/interoperabilidad/>

<sup>10</sup> En tanto se implemente la funcionalidad en el SEACE, de conformidad con la Primera Disposición Complementaria Transitoria del Decreto Supremo N° 234-2022-EF.

<sup>11</sup> Este requisito no aplica para procedimientos de contratación directa por la causal de carácter de secreto, secreto militar o por razones de orden interno.



**Importante para la Entidad**

*En el caso de obras bajo la modalidad de ejecución llave en mano, cuando se haya previsto otorgar adelanto para equipamiento y mobiliario, con respecto al literal anterior, considerar el siguiente texto:*

- l) Calendario de adquisición de materiales e insumos necesarios para la ejecución de obra, que incluye el equipamiento y mobiliario cuando corresponda, de acuerdo con el calendario de avance de obra valorizado. Este calendario se actualiza con cada ampliación de plazo otorgada, en concordancia con el calendario de avance de obra valorizado vigente.*

***Incorporar a las bases o eliminar, según corresponda.***

- m) Calendario de utilización de equipo, en caso la naturaleza de la contratación lo requiera.
- n) Memoria en la que se señalen las consideraciones que se han tomado en cuenta para la elaboración de los documentos indicados en los literales k), l) y m).
- o) Análisis de precios unitarios de las partidas y detalle de los gastos generales fijos y variables de la oferta, en caso de obras sujetas a precios unitarios<sup>12</sup>.
- p) Desagregado por partidas que dio origen a la oferta, en caso de obras a suma alzada.
- q) Copia de documentos que sustenten la propiedad, la posesión, el compromiso de compra venta o alquiler u otro documento que acredite la disponibilidad del requisito de calificación equipamiento estratégico. En el caso que el postor ganador sea un consorcio los documentos de acreditación de este requisito pueden estar a nombre del consorcio o de uno de sus integrantes.
- r) Copia de los diplomas que acrediten la formación académica requerida del plantel profesional clave, en caso que el grado o título profesional requerido no se encuentre publicado en el Registro Nacional de Grados Académicos y Títulos Profesionales a cargo de la de la Superintendencia Nacional de Educación Superior Universitaria – SUNEDU<sup>13</sup>.
- s) Copia de (i) contratos y su respectiva conformidad o (ii) constancias o (iii) certificados o (iv) cualquier otra documentación que, de manera fehaciente demuestre la experiencia del personal que conforma el plantel profesional clave.

**Importante**

- *La Entidad debe aceptar las diferentes denominaciones utilizadas para acreditar la carrera profesional requerida, aun cuando no coincida literalmente con aquella prevista en los requisitos de calificación (por ejemplo Ingeniería Ambiental, Ingeniería en Gestión Ambiental, Ingeniería y Gestión Ambiental u otras denominaciones).*
- *Los documentos que acreditan la experiencia del personal deben incluir como mínimo los nombres y apellidos del profesional, el cargo desempeñado, el plazo de la prestación indicando el día, mes y año de inicio y culminación, el nombre de la Entidad u organización que emite el documento, la fecha de emisión y nombres y apellidos de quien suscribe el documento.*

*En caso estos documentos establezcan el plazo de la experiencia adquirida por el profesional en meses sin especificar los días la Entidad debe considerar el mes completo.*

*De presentarse experiencia ejecutada paralelamente (traslape), para el cómputo del tiempo de dicha experiencia sólo se considerará una vez el periodo traslapado. No obstante, de presentarse periodos traslapados en el residente de obra, no se considera ninguna de las experiencias acreditadas, salvo la ejecución de obras por paquete.*

*Se considerará aquella experiencia que no tenga una antigüedad mayor a veinticinco (25) años anteriores a la fecha de la presentación de ofertas.*

*Asimismo, la Entidad debe valorar de manera integral los documentos presentados para acreditar dicha experiencia. En tal sentido, aun cuando en los documentos presentados la denominación del cargo o puesto no coincida literalmente con aquella prevista en los requisitos de calificación, se deberá validar la experiencia si las actividades que realizó el profesional corresponden con la función propia del cargo o puesto requerido.*

<sup>12</sup> La Entidad puede requerir este documento en caso de obras a suma alzada.

<sup>13</sup> <https://enlinea.sunedu.gob.pe/>

- Cuando el postor ganador de la buena pro presenta como plantel profesional clave a profesionales que se encuentren prestando servicios como residente o supervisor en obras contratadas por la Entidad que no cuentan con recepción, procede otorgar plazo adicional para subsanar, conforme lo previsto en el literal a) del artículo 141 del Reglamento.
- En caso que el postor ganador de la buena pro sea un consorcio, las garantías que presente este para el perfeccionamiento del contrato, así como durante la ejecución contractual, de ser el caso, además de cumplir con las condiciones establecidas en el artículo 33 de la Ley y en el artículo 148 del Reglamento, deben consignar expresamente el nombre completo o la denominación o razón social de los integrantes del consorcio, en calidad de garantizados, de lo contrario no podrán ser aceptadas por las Entidades. No se cumple el requisito antes indicado si se consigna únicamente la denominación del consorcio, conforme lo dispuesto en la Directiva "Participación de Proveedores en Consorcio en las Contrataciones del Estado".
- En los contratos de ejecución de obras que celebren las Entidades con las micro y pequeñas empresas, estas últimas pueden otorgar como garantía de fiel cumplimiento el diez por ciento (10%) del monto del contrato, porcentaje que es retenido por la Entidad durante la primera mitad del número total de pagos a realizarse, de forma prorrateada en cada pago, con cargo a ser devuelto a la finalización del mismo, conforme lo establece el numeral 149.4 del artículo 149 del Reglamento y numeral 151.3 del artículo 151 del Reglamento, siempre que:
  - a) El procedimiento de selección original del cual derive el contrato a suscribirse sea una Adjudicación Simplificada.
  - b) El plazo de ejecución de la obra sea igual o mayor a sesenta (60) días calendario; y,
  - c) El pago a favor del contratista considere, al menos, dos (2) valorizaciones periódicas, en función del avance de obra.

Para dicho efecto los postores deben encontrarse registrados en el REMYPE, consignando en la Declaración Jurada de Datos del Postor (Anexo N° 1) o en la solicitud de retención de la garantía durante el perfeccionamiento del contrato, que tienen la condición de MYPE, lo cual será verificado por la Entidad en el link <http://www2.trabajo.gob.pe/servicios-en-linea-2-2> opción consulta de empresas acreditadas en el REMYPE.

#### Importante

- Corresponde a la Entidad verificar que las garantías presentadas por el postor ganador de la buena pro cumplan con los requisitos y condiciones necesarios para su aceptación y eventual ejecución; sin perjuicio de la determinación de las responsabilidades funcionales que correspondan.
- De conformidad con el Reglamento Consular del Perú aprobado mediante Decreto Supremo N° 076-2005-RE para que los documentos públicos y privados extendidos en el exterior tengan validez en el Perú, deben estar legalizados por los funcionarios consulares peruanos y refrendados por el Ministerio de Relaciones Exteriores del Perú, salvo que se trate de documentos públicos emitidos en países que formen parte del Convenio de la Apostilla, en cuyo caso bastará con que estos cuenten con la Apostilla de la Haya<sup>14</sup>.
- La Entidad no puede exigir documentación o información adicional a la consignada en el presente numeral para el perfeccionamiento del contrato.

<sup>14</sup> Según lo previsto en la Opinión N° 009-2016/DTN.

## 2.4. PERFECCIONAMIENTO DEL CONTRATO

El contrato se perfecciona con la suscripción del documento que lo contiene. Para dicho efecto el postor ganador de la buena pro, dentro del plazo previsto en el artículo 141 del Reglamento, debe presentar la documentación requerida en MESA DE PARTES DE LA ENTIDAD, ubicada en Jr. Sgto. Lores Cuadra 11 – Bagua – Bagua – Amazonas.

### Importante

*En el caso de contratación de obras por paquete, se debe suscribir un contrato por cada obra incluida en el paquete.*

## 2.5. ADELANTOS

### 2.5.1. ADELANTO DIRECTO

La Entidad otorgará **UN** adelanto directo por el **10% DEL MONTO DEL CONTRATO ORIGINAL**, del monto del contrato original.

El contratista debe solicitar formalmente el ADELANTO dentro de los ocho (8) días siguientes a la suscripción del contrato, adjuntando a su solicitud la garantía por adelantos mediante carta fianza o póliza de caución y el comprobante de pago correspondiente. La Entidad debe entregar el monto solicitado dentro de los siete (7) días contados a partir del día siguiente de recibida la solicitud del contratista.

Vencido el plazo para solicitar el adelanto no procede la solicitud.

### 2.5.2. ADELANTO PARA MATERIALES E INSUMOS

La Entidad otorgará adelantos para materiales e insumos por el **20% DEL MONTO DEL CONTRATO ORIGINAL**, conforme al calendario de adquisición de materiales e insumos presentado por el contratista.

La entrega de los adelantos se realizará en un plazo de ocho (8) días calendario previos a la fecha prevista en el calendario de adquisición de materiales e insumos para cada adquisición, con la finalidad que **EL CONTRATISTA** pueda disponer de los materiales e insumos en la oportunidad prevista en el calendario de avance de obra valorizado. Para tal efecto, **EL CONTRATISTA** debe solicitar la entrega del adelanto en un plazo de siete (7) días calendario anteriores al inicio del plazo antes mencionado, adjuntando a su solicitud la garantía por adelantos mediante carta fianza o póliza de caución y el comprobante de pago respectivo<sup>15</sup>.

## 2.6. VALORIZACIONES

El periodo de valorización será **MENSUAL**.

### Importante

- *Cuando el periodo de valorización establecido por la Entidad sea el mensual, el plazo del pago de la valorización se regirá por lo dispuesto en el numeral 194.7 del artículo 194 del Reglamento. En cambio, si la Entidad prevé un periodo de valorización distinto al mensual, se debe establecer los plazos y procedimiento aplicables para la valorización, teniendo en consideración lo dispuesto en el numeral 194.6 del referido artículo, así como el plazo para el pago de las valorizaciones.*
- *Las valorizaciones de obra se presentan a través del módulo de ejecución contractual del SEACE. Dicha obligación aplica a los contratos de obra que deriven de procedimientos de selección para la ejecución de obras, convocados a partir de la entrada en vigencia de la Directiva N° 001-2022-OSCE/CD "Gestión de las valorizaciones de obra a través del SEACE"<sup>15</sup>.*

<sup>15</sup> Aprobada mediante Resolución N° 002-2022-OSCE-PRE y modificada mediante Resolución N° 042-2022-OSCE/PRE,

*Mediante comunicado el OSCE publica y difunde la relación de Entidades obligadas a usar la sección de valorizaciones electrónicas como medio para la gestión de las valorizaciones de obra. El primer listado de entidades obligadas se encuentra publicado en el siguiente enlace:*

*<https://www.gob.pe/institucion/osce/noticias/575017-comunicado-n-001-2022-osce>.*

## **2.7. PLAZO PARA EL PAGO DEL SALDO DE LA LIQUIDACIÓN DEL CONTRATO DE OBRA**

La Entidad o el contratista, según corresponda, deben efectuar el pago del monto correspondiente al saldo de la liquidación del contrato de obra, en el plazo siete (7) días calendario, computados desde el día siguiente del consentimiento de la liquidación. Para tal efecto, la parte que solicita el pago debe presentar el comprobante de pago respectivo.

BASES INTEGRADAS

### CAPÍTULO III REQUERIMIENTO



GOBIERNO REGIONAL DE AMAZONAS  
GERENCIA SUB REGIONAL BAGUA



#### TÉRMINOS DE REFERENCIA

#### I. TÉRMINOS DE REFERENCIA

##### 1. DENOMINACIÓN DE LA CONTRATACIÓN

**EJECUCION DE LA OBRA:** "MEJORAMIENTO DEL SISTEMA DE AGUA Y ALCANTARILLADO EN EL C.P DE NUEVO HUANCABAMBA DEL DISTRITO DE IMAZA - PROVINCIA DE BAGUA - DEPARTAMENTO DE AMAZONAS", CON CÓDIGO UNIFICADO N° 2549039.

##### 1.1 INFORMACIÓN ACERCA DE LA OBRA

**CÓDIGO ÚNICO:** N° 2549039.

**NIVEL DE LOS ESTUDIOS DE PREINVERSIÓN:** PERFIL - VIABLE

**FECHA DE DECLARACIÓN DE VIABILIDAD:** 27 de abril del 2022

**APROBACION DEL EXPEDIENTE TECNICO:** RESOLUCIÓN DE GERENCIA SUB REGIONAL BAGUA N°0245-2023-GOB.REG.AMAZONAS/GSRB

**FECHA DE APROBACION DEL EXPEDIENTE TECNICO:** 15 de noviembre del 2023

**APROBACION DE ACTUALIZACIÓN DE EXP. TECNICO:** RESOLUCIÓN DE GERENCIA SUB REGIONAL BAGUA N°0238-2024-GOB.REG.AMAZONAS/GSRB

**FECHA APROBACIÓN DE ACTUALIZACIÓN DE EXPEDIENTE TECNICO:** 20 de diciembre del 2024

##### 2. FINALIDAD PÚBLICA

La selección del Contratista que se encargará de la ejecución de la Obra "MEJORAMIENTO DEL SISTEMA DE AGUA Y ALCANTARILLADO EN EL C.P DE NUEVO HUANCABAMBA DEL DISTRITO DE IMAZA - PROVINCIA DE BAGUA - DEPARTAMENTO DE AMAZONAS", CON CÓDIGO UNIFICADO N° 2549039.

##### 3. ANTECEDENTES

El expediente técnico del proyecto: "MEJORAMIENTO DEL SISTEMA DE AGUA Y ALCANTARILLADO EN EL C.P DE NUEVO HUANCABAMBA DEL DISTRITO DE IMAZA - PROVINCIA DE BAGUA - DEPARTAMENTO DE AMAZONAS", CON CÓDIGO UNIFICADO N° 2549039 se desarrollará de acuerdo a los objetivos y metas definidas en el Perfil Técnico aprobado por la Unidad Formuladora de la región Amazonas, la que declaro la viabilidad del Proyecto de Inversión en la fecha 27 de abril del año 2022, asignándole el código único de inversiones N° 2381609.

De acuerdo a lo definido en el Proyecto de Inversión aprobado, la Unidad Formuladora y la Unidad Ejecutora es la Gerencia Sub Regional Bagua.

La Gerencia Sub Regional Bagua cuenta con personal de experiencia para la contratación de empresas para la ejecución de proyectos y obras diversas, así mismo dispone de personal técnico profesional, para la supervisión de los proyectos.

De acuerdo al censo de Población y Vivienda del 2007, en el Perú existen 85,872 localidades, de los cuales el 99.17% son rurales, donde podemos afirmar que es una provincia predominantemente rural y en donde podemos notar que la gran mayoría de su población tiene por lo menos una necesidad básica insatisfecha.

Siendo la salubridad uno de los aspectos más prioritarios y urgentes de solución. El abastecimiento del agua de buena calidad en cantidades suficientes, son condiciones fundamentales para poder





GOBIERNO REGIONAL DE AMAZONAS  
GERENCIA SUB REGIONAL BAGUA



contar con un bienestar razonable, una buena salud y un progreso económico, factores importantes para lograr el desarrollo integral de las personas y por ende de la sociedad, por esta razón y teniendo en consideración los lineamientos de política sectorial y funcional, se ha elaborado el presente Expediente Técnico, cuyo fin es mejorar la calidad de vida de la población del C.P Nuevo Huancabamba, logrando la disminución de las tasas de morbilidad y mortalidad en una de las zonas pobres y excluidas de la **Provincia de Bagua**, dentro de la jurisdicción del **Distrito de Imaza**.

Según la encuesta demográfica y salud familiar (ENDES 2011) la prevalencia de enfermedades diarreicas en niñas y niños menores de cinco años de edad es de 13.9% a nivel nacional, y 13.3% en el ámbito rural, así mismo, ENDES reporta que el 64.7% de los hogares de zonas rurales tienen acceso al servicio de agua mediante la red pública, sin embargo, menos del 1% de los hogares cuenta con abastecimiento de agua potable, es decir no se realiza la desinfección del agua.

Frente a esta situación, la **Gerencia Sub regional Bagua**, ha priorizado la realización del Proyecto denominado **“MEJORAMIENTO DEL SISTEMA DE AGUA Y ALCANTARILLADO EN EL C.P DE NUEVO HUANCABAMBA DEL DISTRITO DE IMAZA - PROVINCIA DE BAGUA - DEPARTAMENTO DE AMAZONAS”**, CON CÓDIGO UNIFICADO N° 2549039, orientado a posibilitar el acceso de la población del ámbito rural al agua y saneamiento básico de calidad y de una manera sostenible.

El C.P nuevo Huancabamba, cuentan con servicio de abastecimiento de agua potable pero solo por horas ya que el sistema existente ya tiene más de 20 años de vida útil y no es suficiente; así mismo según la información tomada de campo tenemos que la población no practica buenos hábitos de higiene, desconoce la importancia de contar con un servicio de agua de calidad dentro de sus viviendas y con un adecuado sistema de evacuación de excretas (UBS), por lo que se considera demasiado importante se lleve a cabo la ejecución del Expediente Social del presente proyecto. No cuentan con el servicio de saneamiento básico, hecho que genera la inadecuada disposición de excretas, originando así que la población en algunos casos realice sus necesidades biológicas al aire libre, generando un medio propicio para el desarrollo de vectores transmisores de enfermedades e incrementando los niveles de contaminación ambiental.

La fuente de agua que abastecería al C.P Nuevo Huancabamba, mediante la propuesta del presente Expediente Técnico, es la **Quebrada Kayamas**, y la dotación de agua potable procedente de dicha fuente de agua en épocas de estiaje es de **512.94 l/s**.

### 3.1. CARACTERISTICAS GENERALES

#### UBICACIÓN POLÍTICA

El C.P Nuevo Huancabamba, pertenece geográficamente y políticamente al Distrito de Imaza, jurisdicción de la Provincia de Bagua, Región Amazonas. Las instancias Administrativas, Ejecutivas y Judiciales de las Instituciones del Estado se encuentran jerárquicamente centralizadas en esta capital.

**LOCALIDAD** : C.P Nuevo Huancabamba  
**DISTRITO** : Imaza  
**PROVINCIA** : Bagua  
**DEPARTAMENTO** : Amazonas

El ámbito del proyecto está definido por la siguiente poligonal:

**Cuadro N° 01**  
**Ámbito del proyecto**



GOBIERNO REGIONAL DE AMAZONAS  
GERENCIA SUB REGIONAL BAGUA



CUADRO DE BM'S - UTM WGS84				
Nº	ESTE	NORTE	COTA	DESCRIPCIÓN
1	807669.284	9459383.484	400.65	BM-1
2	807669.238	9459383.683	388.16	BM-2
3	807686.354	9459383.211	383.42	BM-3
4	807770.155	9459425.989	391.34	BM-4
5	807837.662	9459434.809	378.78	BM-5
6	808064.852	9459419.725	362.44	BM-6
7	808199.483	9459428.308	369.31	BM-7
8	808587.308	9459271.244	375.34	BM-8
9	808951.159	9458854.251	325.35	BM-9
10	809290.149	9458855.293	322.42	BM-10
11	809433.107	9459042.742	345.48	BM-11
12	809480.289	9459025.858	341.94	BM-12
13	809750.242	9459090.230	264.38	BM-13
14	810127.104	9460062.531	255.35	BM-14
15	809915.427	9459018.931	263.02	BM-15
16	809946.032	9459431.761	257.28	BM-16

## UBICACIÓN GEOGRAFICA

- Norte : 9459431.761
- Este : 809946.032
- Altitud : 257.28 m.s.n.m.

GRAFICO Nº 01 y 02

## LOCALIZACIÓN GEOGRÁFICA DEL DEPARTAMENTO DE AMAZONAS Y LA PROVINCIA BAGUA

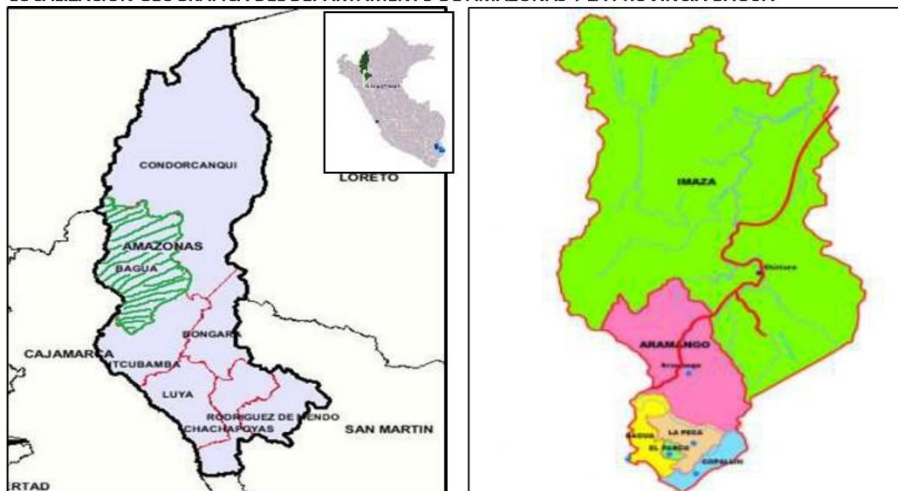

[illegible]

- a. **TOPOGRAFÍA.** - Su topografía configura laderas montañosas, quebradas profundas y terrenos inclinados como notas saltantes que distinguen la geografía local; el tipo de suelo que predomina es arcilloso, presenta una abundante vegetación.
- b. **GEOLOGÍA.** - Para la realización del presente Informe, se ha contado con los resultados de los Ensayos de Mecánica de Suelos.
- c. **CLIMA.** - El clima de la zona es tropical -húmedo, presentándose las épocas de lluvia en los meses de noviembre a abril; con temperatura media anual de 26°C, una máxima de 33.70°C y una mínima de 16°C y una variación diaria de temperatura entre 10 y 12°C. Todo el territorio está cubierto por una densa formación de bosque muy húmedo tropical, el terreno presenta un terreno quebrado hacia la cordillera, en tanto que en las a medida que se aproxima hacia el río Nieva se hace plano.
- d. **HIDROGRAFÍA.** - Lo conforma el Río Chiriaco constituyendo el principal elemento hidrográfico que permiten el desarrollo de la actividad económica en la Zona.





GOBIERNO REGIONAL DE AMAZONAS  
GERENCIA SUB REGIONAL BAGUA



e. VÍAS DE ACCESO – MEDIOS DE COMUNICACIÓN. –

CUADRO N° 10, VIAS DE ACCESO

De	HASTA	TIPO DE VIA	DIST km	TIEMPO
BAGUA	CRUCE	ASFALTADA	4	0.10 Hr
CRUCE	EL MUYO	ASFALTADA	32	0.5 Hr
MUYO	CHIRIACO	ASFALTADO	69	1.40 Hr
CHIRIACO	WAWICO	ASFALTADO	45	1.20 Hr
WAWICO	TUPAC AMARU I	ASFALTADO	5	0.10
TUPAC AMARU I	NUEVO HUANCABAMBA	ASFALTADO	5	0.10
<b>TOTAL</b>			<b>160Km</b>	<b>3:35 hrs</b>

*Elaboración: Consultor.*

3.3 BENEFICIADA, VIVIENDA, Y SALUD

a) Características de Vivienda

De la información recopilada en las visitas de campo y las encuestas realizadas, se estima que en la actualidad la población residente es de 258 habitantes. El número total de viviendas asciende a 88 y 6 instituciones.

Las familias han empleado materiales de la zona para edificar sus viviendas, las paredes son de tablas o madera sin aserrar y techos de yarina, madera o calamina.

b) Servicio de salud, higiene y saneamiento básico

La población del C.P Nuevo Huancabamba, no cuenta con un puesto de salud, cuando los pacientes sufren de enfermedades crónicas o severas, la población se ve obligada a recurrir a las localidades de Chiriaco, Imazita o Bagua.

La opinión de la población afectada sobre la calidad y cantidad del agua es desfavorable, la mayoría de los encuestados manifiestan que el agua les puede causar las enfermedades más comunes como son las gripes, las infecciones gastrointestinales, las diarreas, la parasitosis entre otras, siendo tratadas en su mayoría en forma casera ya que no cuentan con un Centro de Salud.

c) Características de la educación

En el aspecto cultural se menciona que el C.P Nuevo Huancabamba presenta un índice de analfabetismo regular, se estima que este indicador alcanza un 30.20% de la población correspondiendo mayormente a la población adulta; este parámetro ha sido recogido de la información del INEI.

Con respecto al idioma que habla la población se indica que el 100% habla castellano; en cuanto al nivel de educación promedio de la población mayormente tiene primaria completa.

4. DESCRIPCIÓN DEL SISTEMA EXISTENTE

4.1. AGUA POTABLE:

Actualmente el C.P Nuevo Huancabamba cuenta con un sistema de agua potable deficiente, ya que el sistema tiene una antigüedad de más de 20 años y la fuente de abastecimiento es un manantial que ya no abastece la necesidad actual.



**GOBIERNO REGIONAL DE AMAZONAS**  
**GERENCIA SUB REGIONAL BAGUA**



Es importante mencionar que la salud de los pobladores especialmente de la niñez se encuentra afectada por enfermedades diarreicas, gastrointestinales, parasitosis etc.

**4.2. SANEAMIENTO**

En el C.P Nuevo Huancabamba no existe un sistema de evacuación de excretas, actualmente la población defeca en pozos ciegos contruidos rústicamente por cada familia o en el peor de los casos al aire libre, generalmente en forma indiscriminada; en sus campos de cultivo o bajo árboles.

En dicho caserío no hay un buen manejo adecuado para disposición de excretas; lo cual genera un foco infeccioso y propagación de enfermedades en los pobladores de la localidad, las enfermedades más comunes son: parasitosis, gastrointestinales etc.

**4.3. GESTIÓN DE LOS SERVICIOS**

En el caserío beneficiario existe un Comité de Administración de Agua, quienes necesitan ser fortalecidos y reorganizados a nivel de una Junta Administradora de Servicios de Saneamiento (JASS), lo cual se implementará con un Expediente Social, con su respectivo presupuesto para su realización.

**5. INTENTO DE SOLUCIONES ANTERIORES**

A la fecha está sería el primer intento de solución por parte de las **Autoridades Competentes de la localidad y la Gerencia Sub regional Bagua**, por solucionar la problemática de la carencia del sistema de agua y saneamiento básico de calidad para el C.P Nuevo Huancabamba, mediante la elaboración del presente Expediente Técnico del proyecto: **"MEJORAMIENTO DEL SISTEMA DE AGUA Y ALCANTARILLADO EN EL C.P DE NUEVO HUANCABAMBA DEL DISTRITO DE IMAZA - PROVINCIA DE BAGUA - DEPARTAMENTO DE AMAZONAS"**, CON CÓDIGO UNIFICADO N° 2549039.

**6. CAPACIDAD OPERATIVA DEL OPERADOR**

La gestión operativa y administrativa del Sistema de Agua potable, está a cargo de Junta Administradora de los Servicios de Saneamiento (JASS), del C.P Nuevo Huancabamba; encargada de supervisar y dar mantenimiento al sistema de agua, conformados mediante acta de conformación.

Con respecto a la infraestructura se dispondrá de un operador el cual es cancelado por las cuotas dadas por el servicio de agua potable de los pobladores por medio de la JASS, así mismo dispone de un equipamiento que contribuye en el mejoramiento de la operación y mantenimiento de sistema de agua potable y sistema de saneamiento básico.

Además, se cuenta con un Expediente Social, el cual permitirá capacitar a la población en general, la JASS, comité Directivo, población estudiantil, etc. se contará con talleres, manuales el cual contribuya al desarrollo de la población, operador técnico y JASS.

**7. CONSIDERACIONES DE DISEÑO DEL SISTEMA PROPUESTO**

**7.1. AREA DE INFLUENCIA DEL PROYECTO Y AREA DE ESTUDIO**

El área de influencia corresponde al área geográfica dentro del cual la implementación del proyecto constituye una solución real al problema identificado; dicha delimitación queda definida por la ubicación de la población afectada. Para el presente informe, el área de influencia corresponde al territorio en que se ubican los habitantes del C.P Nuevo Huancabamba que consta de **258 habitantes, distribuidos en 88 viviendas, 03 organizaciones sociales y 03 instituciones públicas.**



**GOBIERNO REGIONAL DE AMAZONAS**  
**GERENCIA SUB REGIONAL BAGUA**



**7.2. POBLACION ATENDIDA Y DENSIDAD POBLACIONAL**

Con la ejecución de este proyecto se atenderá directamente una población de **258 habitantes** al año 2023, pertenecientes al C.P Nuevo Huancabamba

Nombre	Clasificación	Viviendas	Población	Densidad por lote
C.P Nuevo Huancabamba	RURAL	88	258	2.93
<b>TOTAL</b>		88	258	

**7.3. TASA DE CRECIMIENTO**

Con la ejecución de este proyecto se atenderá directamente una población de **342 habitantes** para el año 2032 pertenecientes al C.P Nuevo Huancabamba. Se esta considerando una tasa de crecimiento de **1.63 %**.

**7.4. DOTACION Y PERIODO DE DISEÑO**

Para el cálculo de los caudales para las poblaciones involucradas en el presente proyecto se ha tomado como dotación **100 l/h/d.** de acuerdo a las normas vigentes y un periodo de diseño de **20 años**, para lo cual se ha proyectado la población con la tasa de crecimiento correspondiente a esta localidad.

**8. DESCRIPCION TECNICA DEL PROYECTO**

**8.1. SISTEMA DE AGUA POTABLE**

**a) TIPO DE SISTEMA**

Sistema Convencional de Gravedad con tratamiento.

**b) COMPONENTES DEL PROYECTO**

❖ **Captación en Quebrada Kayamas:**

- ✓ Construcción de Captación con Canal de Derivacion y Camara Humeda y seca, que se ubica en la coordenadas 807556 E y 9459397 N y cota 402.00 m.s.n.m. en la progresiva 0+000.
- ✓ La captación tiene un Q = 512.94 lts/seg , la cual abastecera a la poblacion del C.P Nuevo Huancabamba. Esta estructura será de concreto armado  $f_c = 210 \text{ Kg/cm}^2$  y contará con un canal de derivacion y un canal de desfogue, cámara húmeda, compuerta de limpia, cámara de seca y accesorios completos en la cámara de válvulas, será revestido interiormente con impermeabilizante y exteriormente con mortero.

❖ **Línea de conducción:**

- ✓ Se instalara un total de 2,454.00 ml de tubería HDPE SDR11 PN16, DN 2"
- ✓ El trazo de esta nueva línea fue considerada para atravesar por terrenos pertenecientes al caserío sin dañar a terceros.
- ✓ El sistema ha sido concebido la construcción de la línea de conducción para conducir el agua captada al caudal máximo diario, desde la captación.
- ✓ La línea de conducción lleva el agua desde la planta de Tratamiento de Agua Potable (PTAP) hasta el reservorio.



**GOBIERNO REGIONAL DE AMAZONAS**  
GERENCIA SUB REGIONAL BAGUA



❖ **Sedimentador:**

- ✓ Debido al tipo de fuente que se tiene se requiere la construcción de componentes de Planta de Tratamiento de agua previa al ingreso del líquido elemento hacia el Reservorio.
- ✓ Se propone la construcción de 01 sedimentador de una sola poza, en la Prog = 0+010.00, con coordenadas 807556.897 E y 9459393.935 N con una elevación de 401 m.s.n.m.
- ✓ Estructura de concreto armado  $f'c = 210 \text{ kg/cm}^2$ , consta de una poza, presentan una longitud 5.30 m y un ancho 1.10 m, el cual sedimenta las partículas.
- ✓ Los muros laterales de tienen un espesor de 0.15 m reforzada con acero  $\varnothing 3/8" @ 0.20 \text{ m}$ . el interior del filtro lento llevara un tarrajeo con impermeabilizante y el exterior con tarrajeo normal.
- ✓ Presenta un cerco perimétrico de 6.00 x 5.00 m de postes de madera tratada con alambre de puas.

❖ **Pre Filtro de Grava:**

- ✓ Debido al tipo de fuente que se tiene se requiere la construcción de componentes de Planta de Tratamiento de agua previa al ingreso del líquido elemento hacia el Reservorio.
- ✓ Se propone la construcción de 01 pre filtro que contiene 02 cámaras en paralelo, en la Prog = 0+018.00, con coordenadas 807556.897 E y 9459393.935 N con una elevación de 400 m.s.n.m.
- ✓ Estructura de concreto armado  $f'c = 210 \text{ kg/cm}^2$ , consta de dos prefiltros en paralelo, presentan una longitud 5.20 m y un ancho 2.80 m, el cual filtra el agua cruda mediante un sistema de canales debajo de los filtros de arena.
- ✓ Las vigas serán de 0.25 x 0.20 m con acero de  $\varnothing 1/2"$  y estribos de  $3/8"$ ; las columnas serán rectangulares de 0.20 x 0.30 m con acero de  $\varnothing 1/2"$  y estribos de  $3/8"$ .
- ✓ Los muros laterales de las cámaras del filtro tienen un espesor de 0.20 m y el muro central de 0.20 m reforzada con acero  $\varnothing 1/2" @ 0.20 \text{ m}$ . el interior del filtro lento llevara un tarrajeo con impermeabilizante y el exterior con tarrajeo normal.
- ✓ Presenta un cerco perimétrico de 6.00 x 6.33m de postes de madera tratada con alambre de puas.

❖ **Filtro Lento de Arena:**

- ✓ Debido al tipo de fuente que se tiene se requiere la construcción de componentes de Planta de Tratamiento de agua previa al ingreso del líquido elemento hacia el Reservorio.
- ✓ Se propone la construcción de 01 filtro lento que contiene 02 cámaras en paralelo, en la Prog = 0+030.00, con coordenadas 807556.897 E y 9459393.935 N con una elevación de 400 m.s.n.m.
- ✓ Estructura de concreto armado  $f'c = 210 \text{ kg/cm}^2$ , presenta 02 camaras de filtros en paralelo independientes de 2.20 m x 1.70 m.
- ✓ Los muros laterales de las cámaras del filtro tienen un espesor de 0.20 m y el muro central de 0.20 m reforzada con acero  $\varnothing 1/2" @ 0.20 \text{ m}$ . el interior del filtro lento llevara un tarrajeo con impermeabilizante y el exterior con tarrajeo normal.
- ✓ Presenta un cerco perimétrico de 6.00x 5.00 m de postes de madera tornillo de 4"x4"x8" con alambre de puas y una puerta de madera machimbrada.





GOBIERNO REGIONAL DE AMAZONAS  
GERENCIA SUB REGIONAL BAGUA



❖ **Almacenamiento**

- ✓ Se ha proyectado un reservorio (Vol.= 15.00 m<sup>3</sup>); Prog = 2+470.00; en las coordenadas 9459027.739 N y 809481.145 E con una elevación de 342.81 m.s.n.m., ya que no cuentan con uno para que abastezca a todas las viviendas de este caserio.
- ✓ Está conformada por muros de 0.15 m de espesor y una losa de techo de 0.15 m el concreto utilizado es de  $f'c = 210 \text{ kg/cm}^2$ , se usará un tarrajeo con impermeabilizante en el interior del reservorio.
- ✓ Presenta una tapa metálica de 0.70 m x 0.70 m x 1/8"; el acero en losa de techo y losa de fondo será de 3/8" @ 0.20 m; mientras en los muros el acero longitudinal es de 1/2" @ 0.20 y el acero transversal será de 3/8" @ 0.20 m.
- ✓ El reservorio también contará con un sistema de cloración por goteo que irá instalado en la parte superior del mismo; que consta de una caseta construida con muros de albañilería confinada con un techo de calamina galvanizada de 0.83x2.40 m.
- ✓ Presenta cerco perimétrico de 4.50 x 4.80 m con postes de madera tornillo 4"x4"x8' equidistantes a 1.50 m y alambre de puas N° 16 @ 0.20 m.

❖ **Línea de aducción:**

Se instalará un total de 290.00 ml de tubería PVC SAP Ø 1 1/2" C-10.

❖ **Válvulas de aire:**

Se ubicarán un total de 6 válvulas de aire de diámetro de 50 mm y 2" en los tramos más altos de la línea de conducción.

❖ **Válvulas de purga:**

Se ubicarán un total de 5 válvulas de purga de diámetro de 2" en los tramos más bajos de las líneas de conducción, para así evacuar los posibles sólidos y sedimentos que se depositen en dichos tramos.

❖ **Válvulas de control:**

Se ubicarán un total de 04 válvulas de control con diámetros 1 1/2" y 1", en lugares estratégicos para controlar el caudal en las tuberías.

❖ **Pases Aéreos**

Con el fin de salvar el curso de quebradas y/o arroyuelos que atraviesan a la trayectoria de la línea de conducción, aducción y distribución se concibe la construcción de 12 pases aéreos los cuales permitirán pasar por sobre estos cursos de agua sin tener que exponer la tubería a roturas y desprendimientos de su normal disposición, y con la finalidad de evitar daños en las tuberías; estas estructuras serán de concreto armado  $f'c = 210 \text{ Kg/cm}^2$ .

- ✓ Pase aéreo N° 01 Tiene una longitud de 22 m y se ubica en la Progresiva 0+174.50 de la Línea de Conducción; el cable principal es tipo BOA 6x19 de 1/4" y el cable par pendolas de 1/4".
- ✓ Pase aéreo N° 02 Tiene una longitud de 10 m y se ubica en la Progresiva 0+273 de la Línea de Conducción; el cable principal es tipo BOA 6x19 de 1/4" y el cable par pendolas de 1/4".
- ✓ Pase aéreo N° 03 Tiene una longitud de 26 m y se ubica en la Progresiva 0+385.00 de la Línea de Conducción; el cable principal es tipo BOA 6x19 de 1/4" y el cable par pendolas de 1/4".



GOBIERNO REGIONAL DE AMAZONAS  
GERENCIA SUB REGIONAL BAGUA



- ✓ Pase aéreo N° 04 Tiene una longitud de 28 m y se ubica en la Progresiva 0+644.00 de la Línea de Conducción; el cable principal es tipo BOA 6x19 de 1/4" y el cable par pendolas de 1/4".
  - ✓ Pase aéreo N° 05 Tiene una longitud de 18 m y se ubica en la Progresiva 0+788.00 de la Línea de Conducción; el cable principal es tipo BOA 6x19 de 1/4" y el cable par pendolas de 1/4".
  - ✓ Pase aéreo N° 06 Tiene una longitud de 70 m y se ubica en la Progresiva 0+975.00 de la Línea de Conducción; el cable principal es tipo BOA 6x19 de 1/2" y el cable par pendolas de 1/4".
  - ✓ Pase aéreo N° 07 Tiene una longitud de 52 m y se ubica en la Progresiva 1+230.00 de la Línea de Conducción; el cable principal es tipo BOA 6x19 de 1/2" y el cable par pendolas de 1/4".
  - ✓ Pase aéreo N° 08 Tiene una longitud de 42 m y se ubica en la Progresiva 1+830.00 de la Línea de Conducción; el cable principal es tipo BOA 6x19 de 3/8" y el cable par pendolas de 1/4".
  - ✓ Pase aéreo N° 09 Tiene una longitud de 30 m y se ubica en la Progresiva 2+380.00 de la Línea de Conducción; el cable principal es tipo BOA 6x19 de 1/4" y el cable par pendolas de 1/4".
  - ✓ Pase aéreo N° 10 Tiene una longitud de 50 m y se ubica en la Progresiva 0+295.00 de la Línea de distribución; el cable principal es tipo BOA 6x19 de 3/8" y el cable par pendolas de 1/4".
  - ✓ Pase aéreo N° 11 Tiene una longitud de 12 m y se ubica en la Progresiva 0+750.00 de la Línea de distribución; el cable principal es tipo BOA 6x19 de 1/4" y el cable par pendolas de 1/4".
  - ✓ Pase aéreo N° 12 Tiene una longitud de 12 m y se ubica en la Progresiva 0+354.00 de la Línea de distribución; el cable principal es tipo BOA 6x19 de 1/4" y el cable par pendolas de 1/4".
- ❖ **Conexiones domiciliarias de agua:**
- ✓ Se instalarán 94 conexiones domiciliarias con tubería PVC de 1/2" con sus respectivas cajas de registro y válvulas de paso, 88 a viviendas y 6 a instituciones públicas
- ❖ **Red de distribución:**
- ✓ Se instalarán 3,181.56 ml de red de distribución tubería PVC, siendo:

TUB. PVC CL 10 DE 1"	1,502.44 m
TUB. PVC CL 10 DE 3/4"	576.00 m
TUB. PVC CL 10 DE 1/2"	1,103.12 m
TUB. F°G° DE 2"	74.00 m

## 8.2. DISPOSICION SANITARIA DE EXCRETAS

### a) TIPO DE SISTEMA

Instalación de Unidades Básicas de Saneamiento UBS-AH, de acuerdo a la RM 201-2012-VIVIENDA.

### b) COMPONENTES DEL PROYECTO

❖ **Unidades Básicas de Saneamiento con arrastre hidráulico:**

Construcción de 88 unidades de saneamiento básico.



GOBIERNO REGIONAL DE AMAZONAS  
GERENCIA SUB REGIONAL BAGUA



Este módulo típico tiene un área de SS.HH. de 3.04 m<sup>2</sup> y una vereda frontal de 2.25 m<sup>2</sup>, el SS.HH. tiene una estructura de albañilería confinada por 01 columna de confinamiento donde ira una puerta de madera, con una cobertura liviana de cercha de madera y calamina.

Internamente el SS.HH. está tarrajado con impermeabilizante, contando con aparatos sanitarios como 01 inodoro de tanque bajo de losa blanca, 01 lavatorio y 01 ducha.

Dicho módulo será pintado a 02 manos con pintura látex de buena calidad, la grifería a instalar será de buena calidad.

Para el tratamiento de las aguas residuales se usarán biodigestores de 600 litros las cuales verterán sus aguas a un pozo percolador.

## 9. PRESUPUESTO

### 9.1. METRADO

El metrado de las diferentes partidas específicas se muestra en los presupuestos, y fueron obtenidos de los planos respectivos.

### 9.2. PRESUPUESTO TOTAL DE OBRA

El Monto Total de Inversión para la Construcción del proyecto, materia del presente estudio es de **S/ 3'628,770.75 Soles (TRES MILLONES SEISCIENTOS VEINTIOCHO MIL SETECIENTOS SETENTA CON 75/100 SOLES)** con precios al mes de **diciembre del 2024**.

El presupuesto desagregado es de la siguiente manera:

#### PRESUPUESTO TOTAL DE LA OBRA

DESCRIPCIÓN	MONTO (S/.)
OBRAS PROVISIONALES Y SEGURIDAD EN OBRA	S/. 80,491.56
SISTEMA DE AGUA POTABLE	S/. 1,472,556.78
SANEAMIENTO BASICO - UBS	S/. 899,821.54
PLAN DE MITIGACION AMBIENTAL	S/. 79,785.00
<b>COSTO DIRECTO DE OBRA</b>	<b>S/. 2,532,654.88</b>
GASTOS GENERALES 10.60%	S/. 268,461.42
UTILIDAD 7.00%	S/. 177,285.84
<b>COSTO SIN IGV</b>	<b>S/. 2,978,402.14</b>
IMPUESTO GENERAL A LAS VENTAS (I.G.V.) 18.00%	S/. 536,112.39
<b>VALOR REFERENCIAL</b>	<b>S/. 3,514,514.53</b>
GASTOS DE CAPACITACION 1.97%	S/. 69,082.42
GASTOS DE MONITOREO ARQUEOLOGICO 1.29%	S/. 45,173.80
<b>PRESUPUESTO TOTAL</b>	<b>S/. 3,628,770.75</b>

**SON: TRES MILLONES SEISCIENTOS VEINTIOCHO MIL SETECIENTOS SETENTA CON 75/100**



**GOBIERNO REGIONAL DE AMAZONAS**  
**GERENCIA SUB REGIONAL BAGUA**



**9.3. PRESUPUESTO ANALITICO**

El presupuesto analítico Total se presenta en hoja adjunta, habiendo sido elaborado teniendo en cuenta el costo directo, gastos generales, gastos de supervisión, y utilidades, así como las específicas del gasto para la República Peruana.

**9.4. SISTEMA DE EJECUCION**

El SISTEMA DE EJECUCION DE LA OBRA, será por CONTRATA a PRECIOS UNITARIOS, es decir la Gerencia Sub Regional Bagua, contratará un Ejecutor de Obras mediante procedimiento de seleccion.

**9.5. RELACION DE MATERIALES, EQUIPOS E INSUMOS**

La adquisición de insumos se realizará en la ciudad de Bagua, los agregados serán proporcionados por proveedores de la ciudad de Chiriaco y serán trasladados hasta la obra; la mano de obra no calificada proviene de la misma localidad.

**9.6. MANO DE OBRA CALIFICADA**

La mano de obra calificada será aprobada y contratada previa demostración de haber trabajado de manera correcta en obras similares y de acuerdo a su organigrama y se deberá tener en cuenta la mano de obra de la ciudad de Bagua y Jaén.

**9.7. ANALISIS DE COSTOS UNITARIOS**

Se calculan basándose en el costo de hora hombre establecida por CAPECO (Construcción Civil) y los precios de los materiales que serán adquiridos en los centros comerciales de la ciudad de Bagua.

**9.8. FUENTE DE FINANCIAMIENTO**

La fuente de financiamiento será de la Gerencia Sub Regional Bagua, ejecutándolo con recursos ordinarios de la misma.

**10. IMPACTO AMBIENTAL**

La ejecución del Proyecto no genera impacto ambiental negativo, por las razones siguientes:

**A.- Por la Ubicación y Diseño:**

- El proyecto no se ubica en un terreno agrícola y área de protección.
- El proyecto no se ubica cerca de un pozo de relleno sanitario ni de un sistema de tratamiento de desagüe.

**B.- Por la Ejecución.**

- El transporte de materiales no afecta terrenos de cultivo.
- No ocasiona deterioro de la vegetación natural.
- No se usará maquinaria pesada en la construcción.
- No se generará ruidos intensos durante la ejecución.
- Se transitará por zonas que sirven como áreas de tránsito.
- No existe un cambio significativo en la vista escénica natural de la zona.
- Cualquier daño no contemplado será corregido teniendo en cuenta su procedencia.

**C.- Por la Operación:**

- El dimensionamiento de la infraestructura es lo suficientemente adecuado para la máxima carga. El proyecto no carece de personal para su operación y mantenimiento.





**GOBIERNO REGIONAL DE AMAZONAS**  
GERENCIA SUB REGIONAL BAGUA



**11. PLAN DE TRABAJO**

La CONTRATISTA, alcanzará la programación mensual aprobada por la Gerencia Sub Regional Bagua o su equivalente y la División de Medición, de tal modo que permita a la supervisión evaluar el avance programado con el ejecutado de manera diaria, lo que permitirá tener un mejor control de las actividades que se realizarán de los lugares a ser intervenidos, los trabajos realizados.

Adicional al plan de trabajo se deberá entregar un Plan de Seguridad y Salud en el Trabajo, con los que se regirán los lineamientos para el desarrollo de las actividades por parte de la contratista. El plazo es mensual (30 días) computadas desde la firma del contrato.

**12. BASE LEGAL:**

- ✓ La Ley de Contrataciones del estado y su Reglamento aprobado con D.S. N° 344-2018-EF
- ✓ La Ley N° 30372 – Ley De Presupuesto Del Sector Público Para El año Fiscal 2016.
- ✓ La Ley N° 27444-Ley De Procedimientos Administrativos General.
- ✓ Directiva N° 016 – 2015- CG/PEC.
- ✓ Directiva N° 017 – 2015- CG/PEC.
- ✓ Resolución Ministerial N° 169 – 2015 – TR.
- ✓ Reglamento Metrados para obras de edificaciones y habilitaciones Urbanas R.D. N° 003 – 2015 – MTC /14.
- ✓ Reglamento para concreto estructural ACI 318 – 14.
- ✓ Reglamento Nacional De Infraestructura Vial DS. N° 034 – 2008 –MTC.
- ✓ Reglamento nacional de edificaciones.
- ✓ Norma Técnicas CE 010 Pavimentos Urbanos Del Reglamento Nacional De Edificaciones.

**13. SEGUROS**

CONTRATISTA deberá contar, de acuerdo a la Ley N° 26790 y su Reglamento aprobado por Decreto Supremo N° 009-97-SA y modificado por Decreto Supremo N° 003-98-SA con una Póliza de Seguro Complementario de Trabajo de Riesgo, con el propósito de proporcionar a los trabajadores asignados al servicio una cobertura adicional por Accidentes de Trabajo y Enfermedades Profesionales (Complementaria a la que normalmente brinda ESSALUD), debiendo comprender cada póliza por separado, la Cobertura de Salud de Invalidez y Sepelio (esta última incluye Supervivencia). Dicha póliza deberá ser entregada al ÁREA USUARIA, antes del inicio del servicio.

**14. PLAZO PARA LA EJECUCIÓN DE LA OBRA**

El plazo de ejecución de las actividades es de 180 días calendarios contabilizados después de la firma del contrato y/o la firma del acta de inicio de obra.

El plazo de ejecución de obra inicia a partir del día siguiente de que se cumplan las siguientes condiciones establecidas en el artículo 176 del Reglamento LCE (modificado por el Decreto Legislativo N°1444 y aprobado por el Decreto Supremo N° 344-2018-EF):

- a) Que la Entidad notifique al contratista quien es el inspector o el supervisor, según corresponda.
- b) Que la Entidad haya hecho entrega total o parcial del terreno o lugar donde se ejecuta la obra, según corresponda.
- c) Que la Entidad provea el calendario de entrega de los materiales e insumos que, de acuerdo con las Bases, hubiera asumido como obligación.
- d) Que la Entidad haya hecho entrega del expediente técnico de Obra completo, en caso este haya sido modificado con ocasión de la absolución de consultas y observaciones.
- e) Que la Entidad haya otorgado al contratista el adelanto directo, en las condiciones y oportunidad establecidas en el artículo 181.



**GOBIERNO REGIONAL DE AMAZONAS**  
**GERENCIA SUB REGIONAL BAGUA**



Las condiciones a que se refieren los numerales literales precedentes, deben ser cumplidas dentro de los quince (15) días contados a partir del día siguiente de la suscripción del contrato. En caso no se haya solicitado la entrega del adelanto directo, el plazo se inicia con el cumplimiento de las demás condiciones.

La Entidad puede acordar con el contratista diferir la fecha de inicio del plazo de ejecución de la obra según los supuestos previstos en el artículo 176.9 del Reglamento.

Las circunstancias invocadas se sustentan en un informe técnico que forma parte del expediente de contratación, debiendo suscribir la adenda correspondiente.

**15. SISTEMA DE CONTRATACIÓN**

El presente proceso se rige por el sistema de contratación a PRECIOS UNITARIOS.

**16. OBLIGACIONES DEL CONTRATISTA.**

El contratista deberá entregar en un (01) original, (02) copias y en digital los trámites que realiza a la Entidad tales como: Ampliaciones de Plazo, valorizaciones, cronograma de ejecución, solicitud de sustitución del personal propuesto y otros, además de las siguientes:

**PERSONAL:**

- El Contratista deberá indicar los nombres de los profesionales que serán los responsables de la dirección de la obra, la que deberá estar siempre a cargo de una persona responsable (Ingeniero Residente).
- El Contratista empleará obligatoriamente a los profesionales propuestos para la Dirección Técnica de la Obra, salvo que la Supervisión solicite su sustitución.
- El Contratista deberá emplear personal técnico calificado, obreros especializados y demás personal necesario para la correcta ejecución de los trabajos.
- El Contratista tiene la obligación de reemplazar el personal no competente o no satisfactorio, de acuerdo a las órdenes del Supervisor y/o Inspector.
- El Contratista tiene la obligación de suministrar a los trabajadores las condiciones más adecuadas de salubridad e higiene, así como dar el debido cumplimiento a lo dispuesto en el Decreto Supremo N° 001-98-TR, y sus normas complementarias y modificatorias.
- El Contratista tiene la obligación de velar por la seguridad de los trabajadores durante la ejecución de todos y cada uno de los trabajos brindando el equipo y material necesario para tal efecto.
- Es recomendable que los profesionales y técnicos asignados tengan amplio conocimiento de las leyes y normas nacionales sobre la materia.
- El Contratista deberá suministrar en los intervalos que prescriba el Supervisor o la Entidad, la nómina detallada de todo el personal superior y de los obreros que están empleados a la fecha del Informe.
- El Contratista no podrá modificar el listado de personal profesional designado a la obra y consignado en su propuesta sin el consentimiento previo y por escrito de la Entidad.
- Si la empresa contratista es una empresa promocional, debe cumplir con lo indica la ley para empresas promocionales
- El contratista tiene la obligación de contratar a todo el personal indicado en los gastos generales del expediente técnico

**SEGURIDAD**

- El Contratista está obligado a tomar todas las medidas de seguridad necesarias para

**GOBIERNO REGIONAL DE AMAZONAS**  
**GERENCIA SUB REGIONAL BAGUA**

evitar peligros contra la integridad, la vida y la propiedad de las personas, instituciones o firmas durante la realización del proyecto. En este sentido deberá dotar a su personal, de los equipos de protección personal y herramientas pertinentes para la realización de todos los trabajos, quedando terminantemente prohibido la realización de trabajos en circuitos energizados. El contratista contará con implementos de seguridad según G – 050.

- El incidente o accidente resultante de la inobservancia de esta obligación, correrá únicamente por cuenta del Contratista.
- El contratista es el único responsable de cualquier accidente que ocurra en la obra ya sea por negligencia, falta de supervisión, el no uso del EPP, etc.
- El contratista debe contar con su plan de respuestas de emergencia, procedimientos estándares de trabajo, plan de gestión de riesgos.
- El contratista debe contar permanente con un supervisor de Salud y Seguridad en el trabajo.
- El Contratista está obligado a hacer notar a la ENTIDAD, por escrito e inmediatamente, cuando se haya dado una orden que va contra las medidas de seguridad, a fin de tomar conocimiento, lo cual no lo exime de asumir la responsabilidad exclusiva por cualquier resultado dañoso.

**MEDIO AMBIENTE**

- El Contratista deberá identificar y utilizar a su costo, botaderos autorizados para colocar los residuos de materiales que por efecto de la obra se genere, evitando en lo posible el impacto negativo con el medio ambiente.
- El Contratista tiene la obligación de velar por la conservación del Medio Ambiente, para lo cual deberá cumplir con todas las provisiones consideradas en la FITSA.
- El Contratista deberá asumir su responsabilidad por las infracciones que pudiera cometer, contra la legislación relacionada con la preservación del medio ambiente.

**GESTIÓN DE RIESGOS**

El contratista debe identificar los riesgos previsibles que pueden ocurrir durante la ejecución de la obra, así como las acciones y planes de intervención para reducirlos o mitigarlos, conforme a los formatos que apruebe el OSCE. El análisis de riesgos implica clasificarlos por niveles en función a su probabilidad de ocurrencia y su impacto en la ejecución de la obra.

**DISPOSICIONES COMPLEMENTARIAS**

- ✓ El postor es consciente de la documentación que presenta para efectos del presente procedimiento de selección, por lo cual, la entidad, antes de la suscripción del contrato, iniciará el proceso de verificación documentaria con la finalidad de identificar que la documentación presentada se ajuste a la verdad.
- ✓ El postor se compromete a facilitar información que permita identificar la veracidad de la documentación, además al momento de presentar la oferta debe presentará un mínimo de 03 facilidades y dificultades identificadas para el desarrollo de la ejecución obra, del objeto de la convocatoria, los mismos que deberán ser presentados debidamente sustentados en formato libre con su respectivo panel fotográfico, para acreditar el conocimiento del proyecto e identificación de facilidades, dificultades y





**GOBIERNO REGIONAL DE AMAZONAS**  
GERENCIA SUB REGIONAL BAGUA



propuestas de solución formuladas por el postor para la ejecución de la obra, la no presentación se tomara como oferta no admitida.

- ✓ La experiencia solicitada al personal propuesto es la mínima, por cuanto queda a criterio del postor ofertar profesionales con mayor capacidad profesional, o nivel de actualización profesional sin que ello represente mayores costos a la entidad.
- ✓ Las constancias y certificados que se presenten deberán haber sido emitidos por quien corresponda en ejercicio de una facultad expresa aplicado a las instituciones públicas, así como aquellas emitidas por un privado u otro emitido por quien ostente las facultades correspondientes.
- ✓ Cualquiera controversia que surja durante las etapas del proceso se resolverán conforme a lo establecido en bases y la Ley.
- ✓ El contratista de ningún modo podrá solicitar a la Entidad, indemnización por pérdidas o daños en los materiales, herramientas, instalaciones cualesquiera fuere el hecho que lo produzca.
- ✓ El contratista es responsable de la ejecución de la obra.
- ✓ El personal propuesto para la ejecución de la obra no podrá ser sustituido, salvo los casos o situaciones de fuerza mayor debidamente comprobadas que se susciten después de la suscripción del contrato, sustitución que también será aprobado por la Entidad. El profesional sustituido, deberá demostrar igual o mayor experiencia que la exigida en las bases, en caso hubiese cambio de personal.
- ✓ No se considerarán como válidos para los efectos de calificación y evaluación aquellos documentos que presenten enmendaduras, borradores o resulten ilegibles en tanto no permitan identificar detalles relevantes (Ejemplo: fechas, nombres, firmas, objeto, montos, etc.).

**OTRAS CONDICIONES**

**a) Plan de manejo ambiental y Plan de seguridad y salud en el trabajo:**

- El contratista debe presentar al Supervisor, el Plan de manejo ambiental y Plan de seguridad y salud en el trabajo, conjuntamente con un cronograma de actividades de los profesionales del plantel clave ofertado, congruente con las actividades del cronograma de obra, dentro de un plazo máximo de siete (7) días calendario siguientes del inicio de la ejecución de la obra.

**17. CONSIDERACIONES PARA LA EJECUCION DE LA OBRA**

**ENTREGA DEL TERRENO**

Para la ejecución de la obra la Entidad cumplirá con lo indicado en el numeral 152.1 del artículo 152 del Reglamento de LCE.

**RESIDENTE DE OBRA**

De acuerdo a lo establecido en el Artículo 179° del RLCE, la participación del Residente de Obra es de manera permanente, por lo que el postor deberá proponer a un residente que cuente con las condiciones de permanecer en obra a tiempo completo, y es el responsable absoluto de la ejecución de la obra.



GOBIERNO REGIONAL DE AMAZONAS  
GERENCIA SUB REGIONAL BAGUA



**CUADERNO DE OBRA**

Tal como lo estipula el Art. 191 de la Ley de Contrataciones del Estado, es decir, en la fecha de entrega del terreno, el contratista entrega y abre el cuaderno de obra, el mismo que se encuentra legalizado y es firmado en todas sus páginas por el inspector o supervisor, según corresponda, y por el residente, a fin de evitar su adulteración. Dichos profesionales son los únicos autorizados para hacer anotaciones en el cuaderno de obra, salvo en los casos de ausencias excepcionales debidamente autorizadas por la Entidad, en los que puede autorizarse la firma del cuaderno de obra a otro profesional.

**Siempre que amerite el Cuaderno de obra será digital y se desarrollará de acuerdo a la DIRECTIVA N° 009-2020-OSCE/CD.**

**VALORIZACIONES Y METRADOS**

Las formas de pago serán en función al avance físico de las valorizaciones mensuales de la obra.

*“Las valorizaciones tienen el carácter de pagos a cuenta y son elaboradas el último día de cada período previsto en las bases, por el inspector o supervisor y el contratista”.*

Art. 194.1 RLCE. Para obras contratadas bajo el sistema de precios unitarios, durante la ejecución de la obra, las valorizaciones se formulan en función de los metrados ejecutados con los precios unitarios ofertados, agregando separadamente los montos proporcionales de gastos generales y utilidad ofertados por el contratista; a este monto se agrega, de ser el caso, el porcentaje correspondiente al Impuesto General a las Ventas. El plazo máximo de aprobación por el Inspector o Supervisor de las valorizaciones y su remisión a la Entidad para periodos mensuales es de cinco (05) días, contados a partir del primer día hábil del mes siguiente al de la valorización respectiva, y es cancelada por la Entidad en fecha no posterior al último día de tal mes

**ACTIVIDADES E INSTALACIONES TEMPORALES**

A continuación, se desglosa la relación de actividades del Contratista, sin que sea limitativa debiendo los proponentes aumentar y detallar sus actividades, considerando lo detallado:

- El Contratista deberá, contemplar a su costo cualquier alquiler y/o acondicionamiento temporal que pudiera necesitar para la ejecución de la obra, así mismo será responsable de cualquier perjuicio que ocasione como consecuencia de esta obligación.
- Realizar las pruebas de control de Calidad de los trabajos que sean necesarias y/o requeridas durante la ejecución de la Obra, asimismo pruebas de verificación de equipos, materiales y herramientas durante las etapas constructivas en las cantidades y condiciones establecidas en las normas técnicas correspondientes.
- Mantener una permanente comunicación (Telefónica, Correo Electrónico), con los representantes designados por la Entidad sobre la ejecución contractual.
- Ejecutar todas las actividades directas e indirectas durante la obra que están referidas a la Prevención de Riesgos (Seguridad) con la totalidad de trabajadores, visitantes, peatones, transeúntes, asimismo la prevención de daños a terceros.
- Ejecutar todas las actividades directas e indirectas durante la obra que están referidas a la gestión de medioambiente, debiendo disponer y coordinar las gestiones para la eliminación o mitigación de interferencias físicas en el terreno donde se ejecutará la obra.



**GOBIERNO REGIONAL DE AMAZONAS**  
**GERENCIA SUB REGIONAL BAGUA**



- Coordinar oportunamente con la Entidad, asimismo con otras entidades cuyas instalaciones pueden afectarse o verse afectadas con las obras a ejecutar, será responsable de tramitar, gestionar y/o recabar oportunamente cualquier autorización y/o licencia que pueda requerirse de entidades públicas y/o privadas y/o empresas prestadoras de servicios públicos para la ejecución total de la obra a costo del contratista.
- Deberá mantener el tránsito público y comercial a su costo durante la ejecución de la obra de tal manera que los trabajos no interfieran innecesaria o indebidamente con la comodidad pública respecto al acceso, utilización y ocupación de la vía; de ser necesario deberá comunicar oportunamente y por medios adecuados a los vecinos y público en general sobre la ejecución de los trabajos, cualquier sanción derivada del incumplimiento de esta obligación será de exclusiva y cargo del contratista.
- El contratista deberá implementar ambientes temporales que permitan, tanto al Contratista, a la Supervisión y a la entidad, el normal desarrollo de sus actividades, considerando oficinas, almacenes de equipos y materiales, los mismos que deberán quedar habilitados y equipados a los quince (15) días calendarios de ejecutado el plazo de ejecución de la obra y conservarse hasta la recepción de la obra. Los gastos que demande la implementación, el funcionamiento y conservación de los ambientes para la ejecución de la obra, se extenderán hasta la recepción de la obra y corren por cuenta del contratista. El contratista deberá, contemplar a su costo cualquier alquiler y/o acondicionamiento temporal que pudiera necesitar para la ejecución de la obra. Asimismo, será responsable de cualquier perjuicio que ocasionen como consecuencia de esta obligación.

**18. REQUISITOS MINIMOS DEL CONTRATISTA.**

Persona Natural y/o Persona Jurídica. Inscritos en el Registro Nacional de Proveedores en capítulo de ejecutor de obras.

**19. CONSIDERACIONES ESPECIFICAS.**

**a) Del equipamiento:**

ITEM	DESCRIPCION	CANTIDAD
1	MEZCLADORA DE CONCRETO DE 9 -11 P3	01
2	CIZALLA P/CORTE DE FIERRO	01
3	VIBRADOR DE CONCRETO 4 HP 1.50"	01
4	BALDE PRUEBA HIDROSTATICA	01
5	ESTACION TOTAL	01
6	MOTOBOMBA 10 HP 4"	01

Las pérdidas o daños causados a los equipos y maquinarias durante la ejecución de las obras, corren por cuenta del Contratista.

Si el Supervisor demuestra que los equipos, maquinarias, herramientas y andamiajes son insuficientes o inapropiados para asegurar la calidad de la obra y el cumplimiento de los plazos, el Contratista está obligado a efectuar enmiendas y/o adiciones necesarias, por su cuenta y costo.



GOBIERNO REGIONAL DE AMAZONAS  
GERENCIA SUB REGIONAL BAGUA



## b) Del Personal:

Según Ficha de Homologación del Ministerio de Vivienda Construcción y Saneamiento

PLANTEL PROFESIONAL CLAVE		
CARGO	PROFESIÓN	EXPERIENCIA
Residente de Obra	Ingeniero Sanitario o Ingeniero Civil	<ul style="list-style-type: none"> <li><b>Cargo desempeñado como:</b> Residente o Supervisor o Inspector o gerente de construcción o jefe de supervisión o asistente de residente o asistente de supervisión o la combinación de estos, de: Obra, en la ejecución o inspección o supervisión.</li> <li><b>Tipo de Experiencia:</b> Obras de Saneamiento.</li> <li><b>Tiempo de Experiencia:</b> 24 meses en el cargo desempeñado (computada desde la fecha de la colegiatura)</li> </ul>
Especialista en Seguridad en Obra y Salud Ocupacional	Ingeniero de Higiene y Seguridad Industrial o Ingeniero Industrial o Ingeniería de Seguridad y Salud en el Trabajo o Ingeniero Sanitario o Ingeniero Civil.	<ul style="list-style-type: none"> <li><b>Cargo desempeñado como:</b> Especialista, Ingeniero, Supervisor, Jefe, Responsable, Coordinador o la combinación de estos, de: Seguridad y Salud Ocupacional, Seguridad e Higiene Ocupacional, Seguridad de Obra, Seguridad en el trabajo, SSOMA, Salud Ocupacional o implementación de planes de seguridad e higiene ocupacional, en la ejecución o inspección o supervisión.</li> <li><b>Tipo de Experiencia:</b> Obras en General</li> <li><b>Tiempo de Experiencia:</b> 12 meses en el cargo desempeñado (computada desde la fecha de la colegiatura)</li> </ul>

- ✓ ACREDITACIÓN DE FORMACIÓN ACADÉMICA: Se verificará en el portal web de la Superintendencia Nacional de Educación Superior Universitaria – SUNEDU a través del siguiente link: <https://enlinea.sunedu.gob.pe/>. De NO encontrarse inscrito, el postor deberá presentar la copia del diploma respectivo.

La colegiatura y habilitación se requerirá para el inicio de su participación efectiva en la ejecución de la prestación.

- ✓ ACREDITACIÓN DE LA EXPERIENCIA DEL PERSONAL CLAVE: (i) Copia simple de contratos y su respectiva conformidad o (ii) Constancias o (iii) certificados o (iv) cualquier otra documentación que, de manera fehaciente demuestre la experiencia del personal clave propuesto.



**GOBIERNO REGIONAL DE AMAZONAS**  
GERENCIA SUB REGIONAL BAGUA

Se considerará obra similar para el plantel profesional: construcción y/o instalación y/o remodelación y/o ampliación y/o mejoramiento y/o reconstrucción y/o rehabilitación y/o reparación y/o renovación y/o reposición y/o cambio y/o reubicación y/u optimización de infraestructura de sistemas y/o servicios de agua potable, como captaciones y/o líneas de conducción y/o reservorios y/o plantas de tratamiento de agua potable y/o líneas de aducción y/o redes de agua y/o acueductos y/u oleoductos y/o conexiones domiciliarias de agua potable y/o redes secundarias de agua potable; y/o infraestructura de saneamiento de sistemas y/o servicios de alcantarillado y/o desagüe como plantas de tratamiento de agua residuales y/o conexiones domiciliarias de alcantarillado y/o redes secundarias de alcantarillado y/o redes secundarias de desagüe y/o unidades básicas de saneamiento (UBS) de arrastre hidráulico o ecológica o compostera o de hoyo seco.

**DEFINICIÓN DE OBRA DE SANEAMIENTO:**

Se considerará obra de saneamiento a la:

Construcción, creación, recuperación, instalación, ampliación, mejoramiento, reconstrucción, reubicación y/o rehabilitación o la combinación de alguno de los términos anteriores de sistemas, redes, colectores, interceptores y/o líneas de agua potable, alcantarillado y Saneamiento Básico, aguas residuales y/o desagüe, planta de tratamiento de agua potable, planta de tratamiento de agua residual o emisores, UBS, unidades sanitarias, soluciones individuales, servicio de disposición sanitaria de excretas; y/o afines a los antes mencionados, que incluyan obras generales y/o primarias y/o secundarias, en obras públicas.

**c) De la Experiencia en la Especialidad del Ejecutor de Obra**

El postor debe acreditar un monto facturado acumulado equivalente a una (01) vez el valor referencial de la contratación, en la ejecución de obras iguales o similares, durante los 10 años anteriores a la fecha de la presentación de ofertas que se computarán desde la suscripción del acta de recepción de obra.

**DEFINICIÓN DE OBRAS SIMILARES PARA ACREDITAR LA EXPERIENCIA EN EJECUCIÓN DE OBRAS**

Construcción, creación, recuperación, instalación, ampliación, mejoramiento, reconstrucción, reubicación y/o rehabilitación o la combinación de alguno de los términos anteriores de sistemas, redes, colectores, interceptores y/o líneas de agua potable, alcantarillado, aguas residuales y/o desagüe, planta de tratamiento de agua potable, planta de tratamiento de agua residual o emisores; y/o afines a los antes mencionados, que incluyan obras generales y/o primarias y/o secundarias.

**CONSIDERACIONES PARA EL EJECUTOR DE LA OBRA:**

- El Contratista ejecutará la obra en estricto cumplimiento del Expediente Técnico. Los materiales, herramientas y mano de obra, serán tomando en consideración lo definido en el expediente técnico. Así mismo el contratista y la Entidad deberán tomar como base las consideraciones de la Ley de Contrataciones del Estado y su Reglamento, incluidas sus Modificadorias y normas internas de la ENTIDAD según sea el caso.
- Los criterios de diseño involucrarán, sin excepción, las mejores prácticas de ejecución de Obras, empleando procedimientos constructivos de calidad, equipos y técnicas de última generación acordes con las tecnologías, a fin de asegurar un producto de calidad, estando sujetos a la aprobación y plena satisfacción de la ENTIDAD.
- Por otra parte, los procedimientos de construcción reflejan la suposición básica que el Contratista es el especialista y conoce las prácticas de construcción y equipamiento.



**GOBIERNO REGIONAL DE AMAZONAS**  
GERENCIA SUB REGIONAL BAGUA



- Todo procedimiento constructivo indicado será de primera calidad, estará sujeto a la aprobación de la ENTIDAD, quien tiene además el derecho de rechazar aquel que no cumpla con los estándares utilizados en infraestructura.
- El contratista deberá cumplir lo indicado en el artículo 179. del reglamento de la ley de contrataciones del estado, D.S N° 344-2018-EF., bajo responsabilidad en la obligatoriedad a tiempo completa la permanencia en la obra del residente de obra.
- El contratista deberá tener en cuenta lo indicado en el artículo 177 del reglamento de la ley de contrataciones del estado, D.S N° 344-2018-EF.
- Los Profesionales que deben ser los considerados en su propuesta técnica, en cumplimiento estricto al Art. 190. Obligaciones del contratista de obra de ejecutar el contrato con el personal ofertado, Reglamento de la Ley de Contrataciones del Estado D.S N° 344-2018-EF
- El Contratista deberá emplear personal técnico calificado, obreros especializados y demás personal necesario para la correcta ejecución de los trabajos.
- El contratista deberá dotar de implementos de seguridad de obra al personal obrero bajo responsabilidad.
- El contratista es responsable con respecto al pago de remuneraciones al personal obrero en fechas previstas según régimen de construcción civil.
- El Contratista está obligado a tomar todas las medidas de seguridad necesarias para evitar peligros contra la integridad, la vida y la propiedad de las personas, instituciones o firmas durante la realización del proyecto. En este sentido deberá dotar a su personal, de los equipos y herramientas pertinentes para la realización de todos los trabajos, quedando terminantemente prohibido la realización de trabajos en circuitos energizados.
- Todos los materiales y equipos destinados a la Obra, deberán cumplir con las características técnicas exigidas en las Bases y se deberán someter a los ensayos necesarios para verificar sus características. RESOLUCIÓN DE CONTRALORÍA N° 072-2000 – CG. 600 NORMAS DE CONTROL INTERNO PARA EL ÁREA DE OBRAS PÚBLICAS; 600-07 APLICACIÓN DE CONTROLES DE CALIDAD EN OBRAS Y REPORTES.
- Todos los equipos y maquinarias necesarios para la ejecución satisfactoria de los trabajos a realizar, deberán llevarse a obra en forma oportuna y no podrán retirarse de la misma salvo autorización escrita del Supervisor, que no podrá negarla sin justa razón.
- El Contratista debe hacer notar a la ENTIDAD cualquier error o contradicción en los documentos, poniéndolo de inmediato en conocimiento del Supervisor de la obra, sobre los errores y omisiones por medio de ocurrencias anotados en el cuaderno de obra.
- El contratista deberá considerar como obligación directamente vinculada al objeto de la contratación la implementación del Plan de Manejo Ambiental, Plan de Seguridad y Salud de obra, en el caso de consorcios esta debe constar dentro de la promesa de consorcio.
- El Contratista proveerá, en el lugar de la obra, de todo el equipo y servicio que fuera necesario para proporcionar primeros auxilios al personal accidentado como consecuencia de la ejecución de la obra y será de su entera responsabilidad la ocurrencia de los hechos

**d) VALORIZACIONES:**

Se realizará de acuerdo a una memoria valorizada mensual indicando unidad grado de avance Porcentual y costo parcial alcanzado según avance.

Se presentarán las valorizaciones en 01 juego original y 02 juegos de copia, con el siguiente contenido:

- ✓ Presentar los informes en un original y dos copias debidamente foliados.
- ✓ Ficha Técnica de la Obra
- ✓ Memoria Descriptiva Valorizada de Partidas Ejecutadas



**GOBIERNO REGIONAL DE AMAZONAS**  
GERENCIA SUB REGIONAL BAGUA



- ✓ Partidas ejecutadas (Metrados)
- ✓ Valorización Mensual – Resumen de Valorización – Factura.
- ✓ Cronograma de Avance de Obras según Expediente Técnico Vs Ejecución de Obras Curvas “S”
- ✓ Control Financiero de Obra
- ✓ Informe de Avance de Obra del Residente De Obra - Comentarios y Sugerencias
- ✓ Panel Fotográfico (Mínimo 10 Fotografías a Colores)
- ✓ Cuaderno de Obra correspondiente al mes Valorizado
- ✓ Resultados de Pruebas de Control de Calidad
- ✓ Certificados de Calidad de Materiales
- ✓ Informe de Impacto Ambiental del Mes Ejecutado
- ✓ Copia de Contrato de Ejecución de Obra
- ✓ RNP Vigente
- ✓ Certificado de Habilidad Original del Residente de Obra
- ✓ Pago de Conafovise, Sencico y Es Salud

**e) LIQUIDACIÓN DE OBRA:**

Deberán presentar la siguiente documentación:

- ✓ Ficha técnica de obra
- ✓ Memoria descriptiva valorizada
- ✓ Resumen de pagos efectuados
- ✓ Liquidación final de cuentas
- ✓ Cálculo de Multas por atraso de Obra
- ✓ Cálculo de Reintegros
- ✓ Coeficiente de Reintegro “K”
- ✓ Índices unificados
- ✓ Resumen de valorizaciones pagadas
- ✓ Resolución de designación de comité de recepción de obra
- ✓ Facturas emitidas
- ✓ Copia de comprobantes de pago
- ✓ Pagos sociales (SENCICO etc.)
- ✓ Certificados de pagos a CONAFOVISER
- ✓ Copias de planillas electrónicas
- ✓ Anexos

**20. CONFORMACION DE CONSORCIOS:**

De conformidad con el numeral 49.5 del Reglamento, el número máximo de consorciados es de DOS (02) integrantes. Asimismo, el porcentaje mínimo de participación en la ejecución del contrato, para el integrante del consorcio que acredite mayor experiencia, es mayor de 60%.

**21. GESTIÓN DE RIESGOS**

La Planificación de la Gestión de Riesgos en la ejecución de la obra, deberá estar enmarcada en lo dispuesto en cumplimiento con lo dispuesto con la Directiva N° 012-2017-OSCE/CD, aprobado mediante Resolución N° 014-2017-OSCE/CD, del 09.05.2017. Se adjuntan los formatos de la gestión de riesgos.

**22. RECEPCION DE LA OBRA**

La recepción de la obra se realizará teniendo en cuenta el artículo 208 del Reglamento de la Ley de Contrataciones del Estado (modificado por el Decreto Legislativo N°1444 y aprobado por el Decreto Supremo N°344-2018-EF)





**GOBIERNO REGIONAL DE AMAZONAS**  
**GERENCIA SUB REGIONAL BAGUA**



No estará permitida la recepción parcial de secciones terminadas de las obras, de conformidad con el artículo 208 del Reglamento de L.C.E.

En Contratista proporcionará al Comité de Recepción un juego completo de los planos de replanteo para facilitar la verificación de la culminación de la obra, sin perjuicio de su obligación de presentarlo nuevamente en la liquidación de la obra.

**23. REAJUSTE DE PRECIOS**

Tanto la elaboración como la aplicación de las fórmulas polinómicas se sujetan a lo dispuesto en el Decreto Supremo N° 011-79-VC y sus normas modificatorias, ampliatorias y complementarias y en base a la fórmula determinada y aprobada con la resolución de aprobación del expediente técnico.

**24. PENALIDADES**

En caso de retraso injustificado del contratista en la ejecución de las prestaciones objeto del contrato, la Entidad le aplica automáticamente una penalidad por mora por cada día de atraso. La penalidad se aplica automáticamente y se calcula de acuerdo a la siguiente fórmula:

$$\text{Penalidad Diaria} = \frac{0.10 \times \text{Monto}}{F \times \text{Plazo en días}}$$

**Donde:**

F tiene el siguiente valor:

Para obras: F = 0.15

**Otras penalidades:**

Los documentos del procedimiento de selección pueden establecer penalidades distintas a la mencionada en el artículo 162, siempre y cuando sean objetivas, razonables, congruentes y proporcionales con el objeto de la contratación. Para estos efectos, incluyen los supuestos de aplicación de penalidad, distintas al retraso o mora, la forma de cálculo de la penalidad para cada supuesto y el procedimiento mediante el cual se verifica el supuesto a penalizar.

Estas penalidades se calculan de forma independiente a la penalidad por mora.

Nº	PENALIDADES.	Forma de calculo	Procedimiento
1	Cuando el personal del plantel profesional clave permanece menos de sesenta (60) días calendario o del íntegro del plazo de ejecución, si este es menor a los sesenta (60) días calendario, de conformidad con las disposiciones establecidas en el numeral 190.2 del artículo 190 del Reglamento.	0.05 de la UIT por cada día de ausencia del personal en obra en el plazo previsto.	Según informe del supervisor de obra y/o el área respectiva de la Entidad
2	En caso el contratista incumpla con su obligación de ejecutar la prestación con el personal acreditado o debidamente sustituido.	0.05 de la UIT por cada día de ausencia del personal en obra.	Según informe del supervisor de obra y/o el área respectiva de la Entidad



GOBIERNO REGIONAL DE AMAZONAS  
GERENCIA SUB REGIONAL BAGUA



Nº	PENALIDADES.	Forma de calculo	Procedimiento
3	Si el contratista o su personal, no permite el acceso al cuaderno de obra al SUPERVISOR DE LA OBRA, impidiéndole anotar las ocurrencias.	Cinco por mil (5/1000) del monto de la valorización del periodo por cada día de dicho impedimento	Según informe del supervisor de obra y/o el área respectiva de la Entidad
4	Por no presentar en el plazo que establece la Ley de Contrataciones con el estado, la valorización de obra mensual, así como no remitir respuesta alguna a las solicitudes documentarias del Supervisor y/o la Entidad	0.05 de la UIT por cada día de atraso	Según informe del supervisor de obra y/o el área respectiva de la Entidad
5	<b>INDUMENTARIA E IMPLEMENTOS DE PROTECCIÓN PERSONAL</b> Cuando el contratista no cumpla con dotar a su personal o parte del personal de los elementos de seguridad. La multa es por cada día.	1/3000	Según informe del supervisor de obra y/o el área respectiva de la Entidad
6	<b>CRONOGRAMA VALORIZADO AL INICIO DEL PLAZO CONTRACTUAL</b> Cuando el contratista no cumpla con entregar el calendario valorizado adecuado a la Fecha de inicio del plazo contractual, en un plazo de 72 horas, o en el caso de demoras injustificadas los cronogramas reprogramados o acelerados de trabajo, dentro del plazo indicado en la Ley de Contrataciones y su Reglamento. Aplicable del monto Aplicable del monto del valor de la obra.	1/3000	Según informe del supervisor de obra y/o el área respectiva de la Entidad
7	<b>RESIDENTE DE OBRA Y PERSONAL PROPUESTO</b> El residente y el personal propuesto son de permanencia al 100% y de forma directa en obra. La multa es por cada día de ausencia. Aplicable del monto de la valorización del periodo.	1/5000	Según informe del supervisor de obra y/o el área respectiva de la Entidad
8	<b>EQUIPOS DECLARADOS EN LA PROPUESTA TÉCNICA</b> Cuando el contratista no presente los equipos declarados en la propuesta	1/4000	Según informe del supervisor de obra y/o el área respectiva de la Entidad



GOBIERNO REGIONAL DE AMAZONAS  
GERENCIA SUB REGIONAL BAGUA



Nº	PENALIDADES.	Forma de calculo	Procedimiento
	técnica. La multa es por cada equipo. Aplicable del monto del valor de la obra.		
9	<b>PAGO DEL PERSONAL.</b> Por la demora en el cumplimiento en los pagos del personal al servicio del contratista por un periodo mayor a un mes. La multa será por cada caso detectado. Aplicable del monto de la valorización del periodo	0.5/3000	Según informe del supervisor de obra y/o el área respectiva de la Entidad
10	<b>POR INASISTENCIA DE LOS ESPECIALISTAS DEL CONTRATISTA A REUNIÓN CONVOCADAS POR LA ENTIDAD CONTRATANTE</b> Cuando el contratista de manera injustificada, no asista con sus especialistas a reuniones convocadas por la Entidad, exigidos en el expediente técnico. La multa es por cada día de inasistencia. Aplicable del monto del valor de la obra	1/3000	Según informe del supervisor de obra y/o el área respectiva de la Entidad
11	<b>SEGURIDAD DE OBRA Y SEÑALIZACIÓN.</b> Cuando el contratista no cuenta con los dispositivos de seguridad en la obra tanto peatonal y vehicular incumpliendo las normas y el expediente técnico. La penalidad será por cada día de incumplimiento. Aplicable del monto de la valorización del periodo	1/3000	Según informe del supervisor de obra y/o el área respectiva de la Entidad

Cabe precisar que la penalidad por mora y las otras penalidades pueden alcanzar cada una un monto máximo equivalente al diez por ciento (10%) del monto del contrato vigente, o de ser el caso, del ítem que debió ejecutarse. Asimismo, debe incluirse toda condición relativa a la ejecución de la obra (concordante con la información contenida en el expediente técnico).

#### 25. ADELANTOS

Directo: se otorgará adelanto directo del 10% del monto de contrato original, dicho adelanto se solicitará y otorgará según los plazos y condiciones establecidos en los artículos 180º y 181º del Reglamento de la Ley de Contrataciones del Estado. Materiales o Insumos: se otorgará adelanto de materiales del 20% del monto de contrato original, el referido adelanto se solicitará y otorgará según los plazos y condiciones establecidos en los artículos 180º y 182º del Reglamento de la Ley de Contrataciones del Estado.

#### 26. REQUISITOS DE CALIFICACIÓN



GOBIERNO REGIONAL DE AMAZONAS  
GERENCIA SUB REGIONAL BAGUA



<b>A</b>	<b>CAPACIDAD TÉCNICA Y PROFESIONAL</b>																					
<b>A.1</b>	<b>EQUIPAMIENTO ESTRATÉGICO</b>																					
	<p><u>Requisitos:</u></p> <table border="1"><thead><tr><th>ITEM</th><th>DESCRIPCION</th><th>CANTIDAD</th></tr></thead><tbody><tr><td>1</td><td>MEZCLADORA DE CONCRETO DE 9 -11 P3</td><td>01</td></tr><tr><td>2</td><td>CIZALLA P/CORTE DE FIERRO</td><td>01</td></tr><tr><td>3</td><td>VIBRADOR DE CONCRETO 4 HP 1.50"</td><td>01</td></tr><tr><td>4</td><td>BALDE PRUEBA HIDROSTATICA</td><td>01</td></tr><tr><td>5</td><td>ESTACION TOTAL</td><td>01</td></tr><tr><td>6</td><td>MOTOBOMBA 10 HP 4"</td><td>01</td></tr></tbody></table> <p><u>Acreditación:</u></p> <p>De conformidad con el numeral 49.3 del artículo 49 y el literal e) del numeral 139.1 del artículo 139 del Reglamento este requisito de calificación se acredita para la suscripción del contrato.</p>	ITEM	DESCRIPCION	CANTIDAD	1	MEZCLADORA DE CONCRETO DE 9 -11 P3	01	2	CIZALLA P/CORTE DE FIERRO	01	3	VIBRADOR DE CONCRETO 4 HP 1.50"	01	4	BALDE PRUEBA HIDROSTATICA	01	5	ESTACION TOTAL	01	6	MOTOBOMBA 10 HP 4"	01
ITEM	DESCRIPCION	CANTIDAD																				
1	MEZCLADORA DE CONCRETO DE 9 -11 P3	01																				
2	CIZALLA P/CORTE DE FIERRO	01																				
3	VIBRADOR DE CONCRETO 4 HP 1.50"	01																				
4	BALDE PRUEBA HIDROSTATICA	01																				
5	ESTACION TOTAL	01																				
6	MOTOBOMBA 10 HP 4"	01																				
<b>A.2</b>	<b>CALIFICACIONES DEL PLANTEL PROFESIONAL CLAVE</b>																					
	<b>FORMACIÓN ACADÉMICA DEL PLANTEL PROFESIONAL CLAVE</b>																					
	<p><u>Requisitos:</u></p> <table border="1"><thead><tr><th>CARGO</th><th>PROFESIÓN</th></tr></thead><tbody><tr><td>Residente de Obra</td><td>Ingeniero Sanitario o Ingeniero Civil</td></tr><tr><td>Especialista en Seguridad en Obra y Salud Ocupacional</td><td>Ingeniero de Higiene y Seguridad Industrial o Ingeniero Industrial o Ingeniería de Seguridad y Salud en el Trabajo o Ingeniero Sanitario o Ingeniero Civil.</td></tr></tbody></table> <p><u>Acreditación:</u></p> <p>Se verificará en el portal web de la Superintendencia Nacional de Educación Superior Universitaria – SUNEDU a través del siguiente link: <a href="https://enlinea.sunedu.gob.pe/">https://enlinea.sunedu.gob.pe/</a>. De NO encontrarse inscrito, el postor deberá presentar la copia del diploma respectivo.</p> <p>La colegiatura y habilitación se requerirá para el inicio de su participación efectiva en la ejecución de la prestación.</p> <p>De conformidad con el numeral 49.3 del artículo 49 y el literal e) del numeral 139.1 del artículo 139 del Reglamento este requisito de calificación se acredita para la suscripción del contrato.</p> <div><b>Importante</b><ul style="list-style-type: none"><li>• <i>El residente de la obra debe cumplir las calificaciones establecidas en el artículo 179 del Reglamento.</i></li></ul></div>	CARGO	PROFESIÓN	Residente de Obra	Ingeniero Sanitario o Ingeniero Civil	Especialista en Seguridad en Obra y Salud Ocupacional	Ingeniero de Higiene y Seguridad Industrial o Ingeniero Industrial o Ingeniería de Seguridad y Salud en el Trabajo o Ingeniero Sanitario o Ingeniero Civil.															
CARGO	PROFESIÓN																					
Residente de Obra	Ingeniero Sanitario o Ingeniero Civil																					
Especialista en Seguridad en Obra y Salud Ocupacional	Ingeniero de Higiene y Seguridad Industrial o Ingeniero Industrial o Ingeniería de Seguridad y Salud en el Trabajo o Ingeniero Sanitario o Ingeniero Civil.																					





**GOBIERNO REGIONAL DE AMAZONAS**  
**GERENCIA SUB REGIONAL BAGUA**



A.3

EXPERIENCIA DEL PLANTEL PROFESIONAL CLAVE

Requisitos:

PLANTEL PROFESIONAL CLAVE		
CARGO	PROFESIÓN	EXPERIENCIA
Residente de Obra	Ingeniero Sanitario o Ingeniero Civil	<ul style="list-style-type: none"><li><b>Cargo desempeñado como:</b> Residente o Supervisor o Inspector o gerente de construcción o jefe de supervisión o asistente de residente o asistente de supervisión o la combinación de estos, de: Obra, en la ejecución o inspección o supervisión.</li><li><b>Tipo de Experiencia:</b> Obras de Saneamiento.</li><li><b>Tiempo de Experiencia:</b> 24 meses en el cargo desempeñado (computada desde la fecha de la colegiatura)</li></ul>
Especialista en Seguridad en Obra y Salud Ocupacional	Ingeniero de Higiene y Seguridad Industrial o Ingeniero Industrial o Ingeniero Sanitario o Ingeniero Civil	<ul style="list-style-type: none"><li><b>Cargo desempeñado como:</b> Especialista, Ingeniero, Supervisor, Jefe, Responsable, Coordinador o la combinación de estos, de: Seguridad y Salud Ocupacional, Seguridad e Higiene Ocupacional, Seguridad de Obra, Seguridad en el trabajo, SSOMA, Salud Ocupacional o implementación de planes de seguridad e higiene ocupacional, en la ejecución o inspección o supervisión.</li><li><b>Tipo de Experiencia:</b> Obras en General</li><li><b>Tiempo de Experiencia:</b> 12 meses en el cargo desempeñado (computada desde la fecha de la colegiatura)</li></ul>

Acreditación:

(i) Copia simple de contratos y su respectiva conformidad o (ii) Constancias o (iii) certificados o (iv) cualquier otra documentación que, de manera fehaciente demuestre la experiencia del personal clave propuesto.

De conformidad con el numeral 49.3 del artículo 49 y el literal e) del numeral 139.1 del artículo 139 del Reglamento este requisito de calificación se acredita para la suscripción del contrato.

Se considerará obra similar para el plantel profesional: construcción y/o instalación y/o remodelación y/o ampliación y/o mejoramiento y/o reconstrucción y/o rehabilitación y/o reparación y/o renovación y/o reposición y/o cambio y/o reubicación y/u optimización de infraestructura de sistemas y/o servicios de agua potable, como captaciones y/o líneas de conducción y/o reservorios y/o plantas de tratamiento de agua potable y/o líneas de aducción y/o redes de agua y/o acueductos y/u oleoductos y/o conexiones domiciliarias de agua potable y/o redes secundarias de agua potable; y/o infraestructura de saneamiento de sistemas y/o servicios de alcantarillado y/o desagüe como plantas de tratamiento de agua residuales y/o conexiones domiciliarias de alcantarillado y/o redes secundarias de alcantarillado y/o redes secundarias de desagüe y/o unidades básicas de saneamiento (UBS) de arrastre hidráulico o ecológica o compostera o de hoyo seco.



GOBIERNO REGIONAL DE AMAZONAS  
GERENCIA SUB REGIONAL BAGUA



<b>B</b>	<b>EXPERIENCIA DEL POSTOR EN LA ESPECIALIDAD</b>
	<p><u>Requisitos:</u></p> <p>El postor debe acreditar un monto facturado acumulado equivalente a una (01) vez el valor referencial de la contratación, en la ejecución de obras similares, durante los 10 años anteriores a la fecha de la presentación de ofertas que se computarán desde la suscripción del acta de recepción de obra.</p> <p>Se considerará obra similar a: Construcción, creación, recuperación, instalación, ampliación, mejoramiento, reconstrucción, reubicación y/o rehabilitación o la combinación de alguno de los términos anteriores de sistemas, redes, colectores, interceptores y/o líneas de agua potable, alcantarillado y Saneamiento Básico, aguas residuales y/o desagüe, planta de tratamiento de agua potable, planta de tratamiento de agua residual o emisores, UBS, unidades sanitarias, soluciones individuales, servicio de disposición sanitaria de excretas; y/o afines a los antes mencionados, que incluyan obras generales y/o primarias y/o secundarias, en obras públicas</p> <p><u>Acreditación:</u></p> <p>La experiencia del postor se acreditará con copia simple de: (i) contratos y sus respectivas actas de recepción de obra; (ii) contratos y sus respectivas resoluciones de liquidación; o (iii) contratos y sus respectivas constancias de prestación o cualquier otra documentación<sup>1</sup> de la cual se desprenda fehacientemente que la obra fue concluida, así como el monto total que implicó su ejecución; correspondientes a un máximo de Veinte (20) contrataciones.</p> <p>En los casos que se acredite experiencia adquirida en Consorcio, debe presentarse la promesa de consorcio o el contrato de consorcio del cual se desprenda fehacientemente el porcentaje de las obligaciones que se asumió en el contrato presentado; de lo contrario, no se computará la experiencia proveniente de dicho contrato.</p> <p>Asimismo, cuando se presenten contratos derivados de procesos de selección convocados antes del 20.09.2012, la calificación se ceñirá al método descrito en la Directiva "Participación de Proveedores en Consorcio en las Contrataciones del Estado", debiendo presumirse que el porcentaje de las obligaciones equivale al porcentaje de participación de la promesa de consorcio o del contrato de consorcio. En caso que en dichos documentos no se consigne el porcentaje de participación se presumirá que las obligaciones se ejecutaron en partes iguales.</p> <p>Si el titular de la experiencia no es el postor, consignar si dicha experiencia corresponde a la matriz en caso que el postor sea sucursal, o fue transmitida por reorganización societaria, debiendo acompañar la documentación sustentatoria correspondiente.</p> <p>Si el postor acredita experiencia de otra persona jurídica como consecuencia de una reorganización societaria, debe presentar adicionalmente el Anexo N° 9.</p> <p>Cuando los contratos presentados se encuentren expresados en moneda extranjera, debe indicarse el tipo de cambio venta publicado por la Superintendencia de Banca, Seguros y AFP correspondiente a la fecha de suscripción.</p> <p>Sin perjuicio de lo anterior, los postores deben llenar y presentar el Anexo N° 10 referido a la experiencia del postor en la especialidad.</p> <div style="border: 1px solid black; padding: 5px; margin-top: 10px;"> <p><b>Importante</b></p> <p><i>En el caso de consorcios, la calificación de la experiencia se realiza conforme a la Directiva "Participación de Proveedores en Consorcio en las Contrataciones del Estado".</i></p> </div>

<sup>1</sup> De acuerdo con la Opinión N° 185-2017/DTN "cualquier otra documentación", se entiende como tal a todo documento emitido por la Entidad contratante con ocasión de la ejecución de la obra que cumpla con demostrar de manera indubitable aquello que se acredita, por ejemplo mediante, las resoluciones de liquidación de obra, las actas de recepción de conformidad, entre otros.

## CAPÍTULO IV FACTORES DE EVALUACIÓN

La evaluación se realiza sobre la base de cien (100) puntos.

Para determinar la oferta con el mejor puntaje y el orden de prelación de las ofertas, se considera lo siguiente:

FACTOR DE EVALUACIÓN	PUNTAJE / METODOLOGÍA PARA SU ASIGNACIÓN
<b>A. PRECIO</b>	
<p><u>Evaluación:</u></p> <p>Se evaluará considerando el precio ofertado por el postor.</p> <p><u>Acreditación:</u></p> <p>Se acreditará mediante el documento que contiene el precio de la oferta (<b>Anexo N° 6</b>).</p>	<p>La evaluación consistirá en otorgar el máximo puntaje a la oferta de precio más bajo y se otorga a las demás ofertas puntajes inversamente proporcionales a sus respectivos precios, según la siguiente fórmula:</p> $P_i = \frac{O_m \times PMP}{O_i}$ <p>I = Oferta P<sub>i</sub> = Puntaje de la oferta a evaluar O<sub>i</sub> = Precio i O<sub>m</sub> = Precio de la oferta más baja PMP = Puntaje máximo del precio</p> <p style="text-align: right;"><b>98.00 puntos</b></p>

<b>E. INTEGRIDAD EN LA CONTRATACIÓN PÚBLICA</b>	
<p><u>Evaluación:</u></p> <p><u>Evaluación:</u></p> <p>Se evaluará que el postor cuente con certificación del sistema de gestión antisoborno</p> <p><u>Acreditación:</u></p> <p>Copia simple del certificado que acredita que se ha implementado un sistema de gestión antisoborno acorde con la norma ISO 37001:2016 o con la Norma Técnica Peruana equivalente (NTP-ISO 37001:2017).</p> <p>El certificado debe haber sido emitido por un Organismo de Certificación acreditado para dicho sistema de gestión, ya sea ante el INACAL (antes INDECOPI) u otro organismo acreditador que cuente con reconocimiento internacional.<sup>16</sup></p> <p>El referido certificado debe corresponder a la sede, filial u oficina a cargo de la prestación<sup>17</sup>, y estar vigente<sup>18</sup> a la fecha de presentación de ofertas.</p>	<p style="text-align: center;"><b>(Máximo 2 puntos)<sup>19</sup></b></p> <p>Presenta Certificado ISO 37001 <b>2.00 puntos</b></p> <p>No presenta Certificado ISO 37001 <b>0 puntos</b></p>

<sup>16</sup> Sea firmante/signatario del Acuerdo de Reconocimiento Mutuo (MLA) del International Accreditation Forum-IAF (<http://www.iaf.nu>) o del InterAmerican Accreditation Cooperation-IAAC (<http://www.iaac.org.mx>) o del European co-operation for Accreditation-EA (<http://www.european-accreditation.org/>) o del Pacific Accreditation Cooperation-PAC (<http://www.apec-pac.org/>).

<sup>17</sup> En el certificado debe estar consignada la dirección exacta de la sede, filial u oficina a cargo de la prestación.

<sup>18</sup> Se refiere al periodo de vigencia que señala el certificado presentado.

<sup>19</sup> En este caso, el puntaje del precio es de 93 a 100 puntos; y de 83 a 100 puntos en el caso de obras bajo la modalidad de ejecución llave en mano en las que se puede incluir adicionalmente el factor capacitación.

En caso que el postor se presente en consorcio, cada uno de sus integrantes, debe acreditar que cuenta con la certificación para obtener el puntaje.	
--	--

**Importante**

*Los factores de evaluación elaborados por el órgano encargado de las contrataciones o comité de selección, según corresponda, deben ser objetivos y guardan vinculación, razonabilidad y proporcionalidad con el objeto de la contratación. Asimismo, estos no pueden calificar con puntaje el cumplimiento del Expediente Técnico ni los requisitos de calificación.*

BASES INTEGRADAS

## CAPÍTULO V PROFORMA DEL CONTRATO

### Importante

- *Dependiendo del objeto del contrato, de resultar indispensable, puede incluirse cláusulas adicionales o la adecuación de las propuestas en el presente documento, las que en ningún caso pueden contemplar disposiciones contrarias a la normativa vigente ni a lo señalado en este capítulo.*
- *En el caso de contratación de obras por paquete, se debe suscribir un contrato por cada obra incluida en el paquete.*

Conste por el presente documento, la contratación de la ejecución de la obra [CONSIGNAR LA DENOMINACIÓN DE LA CONVOCATORIA], que celebra de una parte [CONSIGNAR EL NOMBRE DE LA ENTIDAD], en adelante LA ENTIDAD, con RUC N° [.....], con domicilio legal en [.....], representada por [.....], identificado con DNI N° [.....], y de otra parte [.....], con RUC N° [.....], con domicilio legal en [.....], inscrita en la Ficha N° [.....] Asiento N° [.....] del Registro de Personas Jurídicas de la ciudad de [.....], debidamente representado por su Representante Legal, [.....], con DNI N° [.....], según poder inscrito en la Ficha N° [.....], Asiento N° [.....] del Registro de Personas Jurídicas de la ciudad de [.....], a quien en adelante se le denominará EL CONTRATISTA en los términos y condiciones siguientes:

### **CLÁUSULA PRIMERA: ANTECEDENTES**

Con fecha [.....], el órgano encargado de las contrataciones o comité de selección, según corresponda, adjudicó la buena pro de la **ADJUDICACIÓN SIMPLIFICADA N° [CONSIGNAR NOMENCLATURA DEL PROCEDIMIENTO DE SELECCIÓN]** para la contratación de la ejecución de la obra [CONSIGNAR LA DENOMINACIÓN DE LA CONVOCATORIA], a [INDICAR NOMBRE DEL GANADOR DE LA BUENA PRO], cuyos detalles e importe constan en los documentos integrantes del presente contrato.

### **CLÁUSULA SEGUNDA: OBJETO**

El presente contrato tiene por objeto [CONSIGNAR EL OBJETO DE LA CONTRATACIÓN].

### **CLÁUSULA TERCERA: MONTO CONTRACTUAL**

El monto total del presente contrato asciende a [CONSIGNAR MONEDA Y MONTO], que incluye todos los impuestos de Ley.

Este monto comprende el costo de la ejecución de la obra, todos los tributos, seguros, transporte, inspecciones, pruebas y, de ser el caso, los costos laborales conforme a la legislación vigente, así como cualquier otro concepto que pueda tener incidencia sobre la ejecución de la prestación materia del presente contrato.

### **CLÁUSULA CUARTA: DEL PAGO<sup>20</sup>**

LA ENTIDAD se obliga a pagar la contraprestación a EL CONTRATISTA en [INDICAR MONEDA], en periodos de valorización [CONSIGNAR MENSUALES U OTRO TIPO DE PERIODO], conforme a lo previsto en la sección específica de las bases. Asimismo, LA ENTIDAD o EL CONTRATISTA, según corresponda, se obligan a pagar el monto correspondiente al saldo de la liquidación del contrato de obra, en el plazo de [CONSIGNAR PLAZO EN DÍAS] días calendario, computados desde el día siguiente del consentimiento de la liquidación.

En caso de retraso en el pago de las valorizaciones, por razones imputables a LA ENTIDAD, EL CONTRATISTA tiene derecho al reconocimiento de los intereses legales efectivos, de conformidad

<sup>20</sup> En cada caso concreto, dependiendo de la naturaleza del contrato, podrá adicionarse la información que resulte pertinente a efectos de generar el pago.



con el artículo 39 de la Ley de Contrataciones del Estado y los artículos 1244, 1245 y 1246 del Código Civil. Para tal efecto, se formulará una valorización de intereses y el pago se efectuará en las valorizaciones siguientes.

#### **CLÁUSULA QUINTA: DEL PLAZO DE LA EJECUCIÓN DE LA PRESTACIÓN**

El plazo de ejecución del presente contrato es de [.....] días calendario, el mismo que se computa desde el día siguiente de cumplidas las condiciones previstas en el artículo 176 del Reglamento.

#### **CLÁUSULA SEXTA: PARTES INTEGRANTES DEL CONTRATO**

El presente contrato está conformado por las bases integradas, la oferta ganadora, así como los documentos derivados del procedimiento de selección que establezcan obligaciones para las partes.

#### **CLÁUSULA SÉTIMA: GARANTÍAS**

EL CONTRATISTA entregó al perfeccionamiento del contrato la respectiva garantía incondicional, solidaria, irrevocable, y de realización automática en el país al solo requerimiento, a favor de LA ENTIDAD, por los conceptos, montos y vigencias siguientes:

- De fiel cumplimiento del contrato: [CONSIGNAR EL MONTO], a través de la [INDICAR EL TIPO DE GARANTÍA PRESENTADA] N° [INDICAR NÚMERO DEL DOCUMENTO] emitida por [SEÑALAR EMPRESA QUE LA EMITE]. Monto que es equivalente al diez por ciento (10%) del monto del contrato original, la misma que debe mantenerse vigente hasta el consentimiento de la liquidación final.

##### **Importante**

*Al amparo de lo dispuesto en el numeral 149.4 del artículo 149 del Reglamento de la Ley de Contrataciones del Estado, en el caso de contratos de ejecución de obras que se sujeten a las condiciones establecidas en dicho artículo, si el postor ganador de la buena pro solicita la retención del diez por ciento (10%) del monto del contrato original como garantía de fiel cumplimiento de contrato, debe consignarse lo siguiente:*

- “De fiel cumplimiento del contrato: [CONSIGNAR EL MONTO], a través de la retención que debe efectuar LA ENTIDAD, durante la primera mitad del número total de pagos a realizarse, de forma prorrateada, con cargo a ser devuelto a la finalización del mismo.”*

En el caso que corresponda, consignar lo siguiente:

- Garantía fiel cumplimiento por prestaciones accesorias: [CONSIGNAR EL MONTO], a través de la [INDICAR EL TIPO DE GARANTÍA PRESENTADA] N° [INDICAR NÚMERO DEL DOCUMENTO] emitida por [SEÑALAR EMPRESA QUE LA EMITE], la misma que debe mantenerse vigente hasta el cumplimiento total de las obligaciones garantizadas.

##### **Importante**

*Al amparo de lo dispuesto en el numeral 151.3 del artículo 151 del Reglamento de la Ley de Contrataciones del Estado, si el postor ganador de la buena pro solicita la retención del diez por ciento (10%) del monto del contrato de la prestación accesorio como garantía de fiel cumplimiento de prestaciones accesorias, debe consignarse lo siguiente:*

- “De fiel cumplimiento por prestaciones accesorias: [CONSIGNAR EL MONTO], a través de la retención que debe efectuar LA ENTIDAD, durante la primera mitad del número total de pagos a realizarse, de forma prorrateada, con cargo a ser devuelto a la finalización del mismo.”*

#### **CLÁUSULA OCTAVA: EJECUCIÓN DE GARANTÍAS POR FALTA DE RENOVACIÓN**

LA ENTIDAD puede solicitar la ejecución de las garantías cuando EL CONTRATISTA no las hubiere renovado antes de la fecha de su vencimiento, conforme a lo dispuesto en el literal a) del numeral

155.1 del artículo 155 del Reglamento de la Ley de Contrataciones del Estado.

#### Importante para la Entidad

- Sólo en el caso que la Entidad hubiese previsto otorgar adelanto, se debe incluir la siguiente cláusula:

#### **CLÁUSULA NOVENA: ADELANTO DIRECTO**

“LA ENTIDAD otorgará [CONSIGNAR NÚMERO DE ADELANTOS A OTORGARSE] adelantos directos por el [CONSIGNAR PORCENTAJE QUE EN NINGÚN CASO EXCEDAN EN CONJUNTO EL 10% DEL MONTO DEL CONTRATO ORIGINAL] del monto del contrato original.

EL CONTRATISTA debe solicitar formalmente el [CONSIGNAR ADELANTO O PRIMER DESEMBOLSO DEL ADELANTO DIRECTO] dentro de los ocho (8) días siguientes a la suscripción del contrato, adjuntando a su solicitud la garantía por adelantos mediante carta fianza o póliza de caución y el comprobante de pago correspondiente. LA ENTIDAD debe entregar el monto solicitado dentro de los siete (7) días siguientes a la presentación de la solicitud de EL CONTRATISTA.

Asimismo, EL CONTRATISTA debe solicitar la entrega de los demás adelantos directos en [CONSIGNAR EL PLAZO Y OPORTUNIDAD PARA LA SOLICITUD]<sup>21</sup>. La entrega del o los adelantos se realizará en [CONSIGNAR PLAZO Y OPORTUNIDAD].<sup>22</sup>

Vencido el plazo para solicitar el adelanto no procederá la solicitud.

- Si LA ENTIDAD considera necesario entregar adelantos para materiales e insumos a EL CONTRATISTA, deberá consignar la siguiente cláusula:

#### **CLÁUSULA DÉCIMA: ADELANTO PARA MATERIALES E INSUMOS**

“LA ENTIDAD otorgará adelantos para materiales e insumos por el [CONSIGNAR PORCENTAJE]<sup>23</sup> del monto del contrato original, conforme al calendario de adquisición de materiales e insumos presentado por EL CONTRATISTA.

La entrega de los adelantos se realizará en un plazo de [CONSIGNAR PLAZO] días calendario previos a la fecha prevista en el calendario de adquisición de materiales e insumos para cada adquisición, con la finalidad que EL CONTRATISTA pueda disponer de los materiales e insumos en la oportunidad prevista en el calendario de avance de obra valorizado. Para tal efecto, EL CONTRATISTA debe solicitar la entrega del adelanto en un plazo de [CONSIGNAR PLAZO] días calendario anteriores al inicio del plazo antes mencionado, adjuntando a su solicitud la garantía por adelantos mediante carta fianza o póliza de caución y el comprobante de pago respectivo.

La primera solicitud de EL CONTRATISTA debe realizarse una vez iniciado el plazo de ejecución de la obra. No procede el otorgamiento del adelanto para materiales e insumos en los casos en que las solicitudes correspondientes sean realizadas con posterioridad a las fechas señaladas en el calendario de adquisición de materiales e insumos.

- Si LA ENTIDAD considera necesario entregar adelantos para equipamiento y mobiliario, en el caso de contratos bajo la modalidad de llave en mano, deberá consignar la siguiente cláusula:

#### **CLÁUSULA.....: ADELANTO PARA EQUIPAMIENTO Y MOBILIARIO, EN CONTRATOS BAJO LA MODALIDAD LLAVE EN MANO**

“LA ENTIDAD otorgará adelantos para equipamiento y mobiliario por el [CONSIGNAR PORCENTAJE]<sup>24</sup> del monto del contrato original, conforme al calendario de adquisición de

<sup>21</sup> Indicar el plazo y oportunidad conforme al expediente de contratación.

<sup>22</sup> Este párrafo solo deberá ser incluido cuando la Entidad prevea la entrega de más de un adelanto directo al contratista.

<sup>23</sup> De conformidad con el numeral 180.2 del artículo 180 del Reglamento, los adelantos para materiales e insumos, no pueden superar el veinte por ciento (20%) del monto del contrato original, y en el caso de contratos bajo la modalidad de llave en mano, en los que se haya previsto el adelanto para equipamiento y mobiliario, no pueden superar en conjunto dicho porcentaje.

<sup>24</sup> De conformidad con el numeral 180.2 del artículo 180 del Reglamento, los adelantos para materiales e insumos, no pueden superar el veinte por ciento (20%) del monto del contrato original, y en el caso de contratos bajo la modalidad de llave en



materiales e insumos que incluye el equipamiento y mobiliario, presentado por EL CONTRATISTA.

La entrega de los adelantos se realizará en un plazo de [CONSIGNAR PLAZO] días calendario previos a la fecha prevista en el calendario de adquisición de materiales e insumos que incluye el equipamiento y mobiliario para cada adquisición, con la finalidad que EL CONTRATISTA pueda disponer del equipamiento y mobiliario en la oportunidad prevista en el calendario de avance de obra valorizado. Para tal efecto, EL CONTRATISTA debe solicitar la entrega del adelanto en un plazo de [CONSIGNAR PLAZO] días calendario anteriores al inicio del plazo antes mencionado, adjuntando a su solicitud la garantía por adelantos mediante carta fianza o póliza de caución y el comprobante de pago respectivo.

La primera solicitud de EL CONTRATISTA debe realizarse una vez iniciado el plazo de ejecución de la obra. No procede el otorgamiento del adelanto para equipamiento y mobiliario en los casos en que las solicitudes correspondientes sean realizadas con posterioridad a las fechas señaladas en el calendario de adquisición de materiales e insumos.

*Incorporar a las bases o eliminar, según corresponda.*

### **CLÁUSULA UNDÉCIMA: CONFORMIDAD DE LA OBRA**

La conformidad de la obra será dada con la suscripción del Acta de Recepción de Obra.

### **CLÁUSULA DUODÉCIMA: DECLARACIÓN JURADA DEL CONTRATISTA**

EL CONTRATISTA declara bajo juramento que se compromete a cumplir las obligaciones derivadas del presente contrato, bajo sanción de quedar inhabilitado para contratar con el Estado en caso de incumplimiento.

### **CLÁUSULA DÉCIMA TERCERA: ASIGNACIÓN DE RIESGOS DEL CONTRATO DE OBRA**

[INCLUIR<sup>25</sup> EN ESTA CLÁUSULA LA IDENTIFICACIÓN Y ASIGNACIÓN DE RIESGOS QUE PUEDAN OCURRIR DURANTE LA EJECUCIÓN DE LA OBRA, ASI COMO LA DETERMINACIÓN DE LA PARTE DEL CONTRATO QUE DEBE ASUMIRLOS DURANTE LA EJECUCIÓN CONTRACTUAL, SEGÚN LAS DISPOSICIONES PREVISTAS EN LA DIRECTIVA “GESTIÓN DE RIESGOS EN LA PLANIFICACIÓN DE LA EJECUCIÓN DE OBRAS”. LA GESTION DE RIESGOS FORMA PARTE DE LA ÚLTIMA VERSIÓN DEL EXPEDIENTE TECNICO DE OBRA PUBLICADO EN LA OPCIÓN “VER EXPEDIENTE TÉCNICO DE OBRA” DEL SEACE].

### **CLÁUSULA DÉCIMA CUARTA: RESPONSABILIDAD POR VICIOS OCULTOS**

Ni la suscripción del Acta de Recepción de Obra, ni el consentimiento de la liquidación del contrato de obra, enervan el derecho de LA ENTIDAD a reclamar, posteriormente, por defectos o vicios ocultos, conforme a lo dispuesto por los artículos 40 de la Ley de Contrataciones del Estado y 173 de su Reglamento.

El plazo máximo de responsabilidad de EL CONTRATISTA es de [CONSIGNAR TIEMPO EN AÑOS, NO MENOR DE 7 AÑOS] años, contados a partir de la conformidad de la recepción [INDICAR TOTAL O PARCIAL, SEGÚN CORRESPONDA] de la obra.

### **CLÁUSULA DÉCIMA QUINTA: PENALIDADES**

Si EL CONTRATISTA incurre en retraso injustificado en la ejecución de las prestaciones objeto del contrato, LA ENTIDAD le aplica automáticamente una penalidad por mora por cada día de atraso, de acuerdo a la siguiente fórmula:

$$\text{Penalidad Diaria} = \frac{0.10 \times \text{monto vigente}}{F \times \text{plazo vigente en días}}$$

mano, en los que se haya previsto el adelanto para equipamiento y mobiliario, no pueden superar en conjunto dicho porcentaje.

<sup>25</sup> De acuerdo con el numeral 32.2 del artículo 32 de la Ley y el numeral 29.2 del artículo 29 del Reglamento, esta cláusula es obligatoria.

Donde:

**F = 0.15 para plazos mayores a sesenta (60) días o;**

**F = 0.40 para plazos menores o iguales a sesenta (60) días.**

El retraso se justifica a través de la solicitud de ampliación de plazo debidamente aprobado. Adicionalmente, se considera justificado el retraso y en consecuencia no se aplica penalidad, cuando EL CONTRATISTA acredite, de modo objetivamente sustentado, que el mayor tiempo transcurrido no le resulta imputable. En este último caso la calificación del retraso como justificado por parte de LA ENTIDAD no da lugar al pago de gastos generales ni costos directos de ningún tipo, conforme el numeral 162.5 del artículo 162 del Reglamento de la Ley de Contrataciones del Estado.

Adicionalmente a la penalidad por mora se aplicarán las siguientes penalidades:

Otras penalidades			
Nº	Supuesto de aplicación de penalidad	Forma de cálculo	Procedimiento
1	Cuando el personal acreditado permanece menos de sesenta (60) días desde el inicio de su participación en la ejecución del contrato o del íntegro del plazo de ejecución, si este es menor a los sesenta (60) días, de conformidad con las disposiciones establecidas en el numeral 190.2 del artículo 190 del Reglamento.	[INCLUIR LA FORMA DE CÁLCULO, QUE NO PUEDE SER MENOR A LA MITAD DE UNA UNIDAD IMPOSITIVA TRIBUTARIA (0.5 UIT) NI MAYOR A UNA (1) UIT] por cada día de ausencia del personal en obra en el plazo previsto.	Según informe del [CONSIGNAR INSPECTOR O SUPERVISOR DE LA OBRA, SEGÚN CORRESPONDA].
2	En caso el contratista incumpla con su obligación de ejecutar la prestación con el personal acreditado o debidamente sustituido.	[INCLUIR LA FORMA DE CÁLCULO, QUE NO PUEDE SER MENOR A LA MITAD DE UNA UNIDAD IMPOSITIVA TRIBUTARIA (0.5 UIT) NI MAYOR A UNA (1) UIT] por cada día de ausencia del personal en obra.	Según informe del [CONSIGNAR INSPECTOR O SUPERVISOR DE LA OBRA, SEGÚN CORRESPONDA].
3	[INCLUIR OTRAS PENALIDADES, DE SER EL CASO]		

*En caso se haya autorizado el uso del cuaderno de obra físico, incluir la siguiente penalidad<sup>26</sup>:*

Otras penalidades			
Nº	Supuesto de aplicación de penalidad	Forma de cálculo	Procedimiento
(...)	Si el contratista o su personal, no permite el acceso al cuaderno de obra al [CONSIGNAR INSPECTOR O SUPERVISOR DE LA OBRA, SEGÚN CORRESPONDA], impidiéndole anotar las ocurrencias.	Cinco por mil (5/1000) del monto de la valorización del periodo por cada día de dicho impedimento.	Según informe del [CONSIGNAR INSPECTOR O SUPERVISOR DE LA OBRA, SEGÚN CORRESPONDA].
<i>Esta penalidad solo aplica si el cuaderno de obra es físico.</i>			

#### Importante

*De haberse previsto otras penalidades a las previstas, incluir los supuestos de aplicación de penalidad, la forma de cálculo de la penalidad para cada supuesto y el procedimiento mediante el cual se verifica el supuesto a penalizar, conforme el artículo 163 del Reglamento de la Ley de Contrataciones del Estado.*

<sup>26</sup> De conformidad con el numeral 9.3 de la Directiva N° 009-2020-OSCE/PRE "Lineamientos para el uso del Cuaderno de Obra Digital", excepcionalmente, una Entidad, de manera previa a la convocatoria del procedimiento de selección de la contratación de una obra, puede solicitar autorización para usar un cuaderno de obra físico, cuando en el lugar donde se ejecuta la obra no haya acceso a internet. Para dicho efecto, debe presentar la respectiva solicitud, por cada contrato de obra, a través del formato previsto en el Anexo N° 1 de dicha Directiva.

Estas penalidades se deducen de las valorizaciones o en la liquidación final, según corresponda; o si fuera necesario, se cobra del monto resultante de la ejecución de la garantía de fiel cumplimiento.

La penalidad por mora y las otras penalidades pueden alcanzar cada una un monto máximo equivalente al diez por ciento (10%) del monto del contrato vigente, o de ser el caso, del ítem que debió ejecutarse.

Cuando se llegue a cubrir el monto máximo de la penalidad por mora o el monto máximo para otras penalidades, LA ENTIDAD puede resolver el contrato por incumplimiento.

#### **CLÁUSULA DÉCIMA SEXTA: RESOLUCIÓN DEL CONTRATO**

Cualquiera de las partes puede resolver el contrato, de conformidad con el numeral 32.3 del artículo 32 y artículo 36 de la Ley de Contrataciones del Estado, y el artículo 164 de su Reglamento. De darse el caso, LA ENTIDAD procederá de acuerdo a lo establecido en los artículos 165 y 207 del Reglamento de la Ley de Contrataciones del Estado.

#### **CLÁUSULA DÉCIMA SÉTIMA: RESPONSABILIDAD DE LAS PARTES**

Cuando se resuelva el contrato por causas imputables a algunas de las partes, se debe resarcir los daños y perjuicios ocasionados, a través de la indemnización correspondiente. Ello no obsta la aplicación de las sanciones administrativas, penales y pecuniarias a que dicho incumplimiento diere lugar, en el caso que éstas correspondan.

Lo señalado precedentemente no exime a ninguna de las partes del cumplimiento de las demás obligaciones previstas en el presente contrato.

#### **CLÁUSULA DÉCIMA OCTAVA: ANTICORRUPCIÓN**

EL CONTRATISTA declara y garantiza no haber, directa o indirectamente, o tratándose de una persona jurídica a través de sus socios, integrantes de los órganos de administración, apoderados, representantes legales, funcionarios, asesores o personas vinculadas a las que se refiere el artículo 7 del Reglamento de la Ley de Contrataciones del Estado, ofrecido, negociado o efectuado, cualquier pago o, en general, cualquier beneficio o incentivo ilegal en relación al contrato.

Asimismo, el CONTRATISTA se obliga a conducirse en todo momento, durante la ejecución del contrato, con honestidad, probidad, veracidad e integridad y de no cometer actos ilegales o de corrupción, directa o indirectamente o a través de sus socios, accionistas, participacionistas, integrantes de los órganos de administración, apoderados, representantes legales, funcionarios, asesores y personas vinculadas a las que se refiere el artículo 7 del Reglamento de la Ley de Contrataciones del Estado.

Además, EL CONTRATISTA se compromete a i) comunicar a las autoridades competentes, de manera directa y oportuna, cualquier acto o conducta ilícita o corrupta de la que tuviera conocimiento; y ii) adoptar medidas técnicas, organizativas y/o de personal apropiadas para evitar los referidos actos o prácticas.

Finalmente, EL CONTRATISTA se compromete a no colocar a los funcionarios públicos con los que deba interactuar, en situaciones reñidas con la ética. En tal sentido, reconoce y acepta la prohibición de ofrecerles a éstos cualquier tipo de obsequio, donación, beneficio y/o gratificación, ya sea de bienes o servicios, cualquiera sea la finalidad con la que se lo haga.

#### **CLÁUSULA DÉCIMA NOVENA: MARCO LEGAL DEL CONTRATO**

Sólo en lo no previsto en este contrato, en la Ley de Contrataciones del Estado y su Reglamento, en las directivas que emita el OSCE y demás normativa especial que resulte aplicable, serán de aplicación supletoria las disposiciones pertinentes del Código Civil vigente, cuando corresponda, y demás normas de derecho privado.

**CLÁUSULA VIGÉSIMA: SOLUCIÓN DE CONTROVERSIAS<sup>27</sup>**

Las controversias que surjan entre las partes durante la ejecución del contrato se resuelven mediante conciliación o arbitraje, según el acuerdo de las partes.

Cualquiera de las partes tiene derecho a iniciar el arbitraje a fin de resolver dichas controversias dentro del plazo de caducidad previsto en la Ley de Contrataciones del Estado y su Reglamento.

Facultativamente, cualquiera de las partes tiene el derecho a solicitar una conciliación dentro del plazo de caducidad correspondiente, según lo señalado en el artículo 224 del Reglamento de la Ley de Contrataciones del Estado, sin perjuicio de recurrir al arbitraje, en caso no se llegue a un acuerdo entre ambas partes o se llegue a un acuerdo parcial. Las controversias sobre nulidad del contrato solo pueden ser sometidas a arbitraje.

El Laudo arbitral emitido es inapelable, definitivo y obligatorio para las partes desde el momento de su notificación, según lo previsto en el numeral 45.21 del artículo 45 de la Ley de Contrataciones del Estado.

**Importante para la Entidad**

*De acuerdo con lo dispuesto en el numeral 243.4 del artículo 243 del Reglamento, la obligatoriedad de someter a Junta de Resolución de Disputas las controversias en los contratos de obra por montos superiores a veinte millones con 00/100 Soles (S/ 20 000 000,00), es obligatoria. Asimismo, el sometimiento de la solución de controversias a una Junta de Resolución de Disputas en los contratos cuyos montos sean iguales o menores a veinte millones con 00/100 Soles (S/ 20 000 000,00) es facultativa. En tal sentido, según lo previsto en el Anexo N° 2 de la Directiva N° 012-2019-OSCE/CD incluir la siguiente cláusula, según corresponda:*

**CLÁUSULA VIGÉSIMA PRIMERA: JUNTA DE RESOLUCIÓN DE DISPUTAS**

*Las partes acuerdan para la solución de las controversias derivadas del presente Contrato de Obra conformar una Junta de Resolución de Disputas (en adelante, la JRD) de acuerdo a las disposiciones de la Ley de Contrataciones del Estado, su Reglamento y las directivas que emita OSCE al respecto (en adelante, las “Normas Aplicables a la JRD”); encargando su organización y administración al [DENOMINACIÓN O RAZÓN SOCIAL DEL CENTRO DE ADMINISTRACIÓN DESIGNADO POR LAS PARTES AL CUAL ENCARGAN LA ORGANIZACIÓN DE LA JRD].*

*La JRD estará compuesta por [TRES (3) MIEMBROS / UN (1) MIEMBRO], los/el cual/es será/n designado/s conforme a las Normas Aplicables a la JRD.*

*Todas las controversias generadas entre las partes con ocasión al presente Contrato de Obra deben ser sometidas, en primer lugar, a la decisión de la JRD de conformidad con las Normas Aplicables a las JRD.*

*La decisión que emita la JRD es vinculante y, por tanto, de inmediato y obligatorio cumplimiento para las partes conforme a lo establecido en las Normas Aplicables a la JRD. El incumplimiento de la decisión otorga a la parte afectada la potestad de resolver el contrato, previo aviso requiriendo el cumplimiento.*

*En caso alguna de las Partes no esté de acuerdo con la decisión emitida por la JRD, podrá someter la controversia a arbitraje conforme a lo establecido en las Normas Aplicables a la JRD. Las Partes acuerdan que es condición obligatoria para el inicio del arbitraje el haber concluido de modo previo el procedimiento ante la JRD.*

*Si una Parte no manifiesta su disconformidad con una decisión emitida por la JRD en el plazo previsto en las Normas Aplicables a las JRD, entonces dicha decisión adquiere el carácter de definitiva y no podrá ser sometida a arbitraje. Si una Parte manifiesta su disconformidad con una decisión emitida por la JRD en el plazo previsto en las Normas Aplicables a las JRD, pero no inicia el arbitraje respectivo en el plazo previsto en dichas Normas, aquella adquiere la calidad de definitiva.*

**Incorporar o eliminar, según corresponda**

<sup>27</sup> De acuerdo con el numeral 225.3 del artículo 225 del Reglamento, las partes pueden recurrir al arbitraje ad hoc cuando las controversias deriven de procedimientos de selección cuyo valor referencial sea menor o igual a cinco millones con 00/100 soles (S/ 5 000 000,00).

**CLÁUSULA VIGÉSIMA SEGUNDA: FACULTAD DE ELEVAR A ESCRITURA PÚBLICA**

Cualquiera de las partes puede elevar el presente contrato a Escritura Pública corriendo con todos los gastos que demande esta formalidad.

**CLÁUSULA VIGÉSIMA TERCERA: DOMICILIO PARA EFECTOS DE LA EJECUCIÓN CONTRACTUAL**

Las partes declaran el siguiente domicilio para efecto de las notificaciones que se realicen durante la ejecución del presente contrato:

DOMICILIO DE LA ENTIDAD: [.....]

DOMICILIO DEL CONTRATISTA: [CONSIGNAR EL DOMICILIO SEÑALADO POR EL POSTOR GANADOR DE LA BUENA PRO AL PRESENTAR LOS REQUISITOS PARA EL PERFECCIONAMIENTO DEL CONTRATO]

La variación del domicilio aquí declarado de alguna de las partes debe ser comunicada a la otra parte, formalmente y por escrito, con una anticipación no menor de quince (15) días calendario.

De acuerdo con las bases integradas, la oferta y las disposiciones del presente contrato, las partes lo firman por duplicado en señal de conformidad en la ciudad de [.....] al [CONSIGNAR FECHA].

\_\_\_\_\_  
"LA ENTIDAD"

\_\_\_\_\_  
"EL CONTRATISTA"

**Importante**

*Este documento puede firmarse digitalmente si ambas partes cuentan con firma digital, según la Ley N° 27269, Ley de Firmas y Certificados Digitales<sup>28</sup>.*

<sup>28</sup> Para mayor información sobre la normativa de firmas y certificados digitales ingresar a: <https://www.indecopi.gob.pe/web/firmas-digitales/firmar-y-certificados-digitales>

## CAPÍTULO VI

### CONSTANCIA DE PRESTACIÓN DE EJECUCIÓN DE OBRA

De conformidad con el artículo 169 del Reglamento, se deja expresa constancia de la culminación de la prestación derivada del contrato mencionado en el numeral 3 del presente documento.

<b>1 DATOS DEL DOCUMENTO</b>	Número del documento			
	Fecha de emisión del documento			
<b>2 DATOS DEL CONTRATISTA</b>	Nombre, denominación o razón social			
	RUC			
	EN CASO EL CONTRATISTA SEA UN CONSORCIO, ADEMÁS SE DEBERÁ REGISTRAR LA SIGUIENTE INFORMACIÓN:			
	Nombre o razón social del integrante del consorcio	RUC	%	Descripción de las obligaciones
<b>3 DATOS DEL CONTRATO</b>	Número del contrato			
	Tipo y número del procedimiento de selección			
	Descripción del objeto del contrato			
	Fecha de suscripción del contrato			
	Monto del contrato			
<b>4 DATOS DE LA OBRA</b>	Denominación de la obra			
	Ubicación de la obra (Región, Provincia y Distrito)			
	Nombres y apellidos del Supervisor de la Obra			
	Plazo de ejecución de la obra	Plazo original	días calendario	
		Ampliación(es) de plazo	días calendario	
		Total plazo	días calendario	
		Fecha de culminación de la obra		
		Fecha de recepción de la obra		
		Fecha de liquidación de la obra		
	Monto de la obra	Número de adicionales de obra		
		Monto total de los adicionales		
		Número de deductivos		
		Monto total de los deductivos		
Monto total de la obra (sólo componente de obra)				



5	<b>APLICACIÓN DE PENALIDADES</b>	Monto de las penalidades por mora				
		Monto de otras penalidades				
		Monto total de las penalidades aplicadas				
6	<b>SOLUCIÓN DE CONTROVERSIAS DEL CONTRATO</b>	Junta de Resolución de Disputas	Si		No	
		Arbitraje	Si		No	
		Nº de arbitrajes				
7	<b>DATOS DE LA ENTIDAD</b>	Nombre de la Entidad				
		RUC de la Entidad				
		Nombres y apellidos del funcionario que emite la constancia				
		Cargo que ocupa en la Entidad				
		Teléfono de contacto				
8						
	<b>NOMBRE, FIRMA Y SELLO DEL FUNCIONARIO COMPETENTE</b>					

## ANEXOS

BASES INTEGRADAS

ANEXO N° 1

DECLARACIÓN JURADA DE DATOS DEL POSTOR

Señores

**[CONSIGNAR ÓRGANO ENCARGADO DE LAS CONTRATACIONES O COMITÉ DE SELECCIÓN, SEGÚN CORRESPONDA]**

**ADJUDICACIÓN SIMPLIFICADA N° [CONSIGNAR NOMENCLATURA DEL PROCEDIMIENTO]**

Presente.-

El que se suscribe, [.....], postor y/o Representante Legal de [CONSIGNAR EN CASO DE SER PERSONA JURÍDICA], identificado con [CONSIGNAR TIPO DE DOCUMENTO DE IDENTIDAD] N° [CONSIGNAR NÚMERO DE DOCUMENTO DE IDENTIDAD], con poder inscrito en la localidad de [CONSIGNAR EN CASO DE SER PERSONA JURÍDICA] en la Ficha N° [CONSIGNAR EN CASO DE SER PERSONA JURÍDICA] Asiento N° [CONSIGNAR EN CASO DE SER PERSONA JURÍDICA], **DECLARO BAJO JURAMENTO** que la siguiente información se sujeta a la verdad:

Nombre, Denominación o Razón Social :			
Domicilio Legal :			
RUC :	Teléfono(s) :		
MYPE <sup>29</sup>	Sí	No	
Correo electrónico :			

**Autorización de notificación por correo electrónico:**

Autorizo que se notifiquen al correo electrónico indicado las siguientes actuaciones:

1. Solicitud de reducción de la oferta económica.
2. Solicitud de subsanación de los requisitos para perfeccionar el contrato.
3. Solicitud para presentar los documentos para perfeccionar el contrato, según orden de prelación, de conformidad con lo previsto en el artículo 141 del Reglamento.
4. Respuesta a la solicitud de acceso al expediente de contratación.

Asimismo, me comprometo a remitir la confirmación de recepción, en el plazo máximo de dos (2) días hábiles de recibida la comunicación.

[CONSIGNAR CIUDAD Y FECHA]

.....  
**Firma, Nombres y Apellidos del postor o Representante legal, según corresponda**

**Importante**

*La notificación dirigida a la dirección de correo electrónico consignada se entenderá válidamente efectuada cuando la Entidad reciba acuse de recepción.*

<sup>29</sup> Esta información será verificada por la Entidad en la página web del Ministerio de Trabajo y Promoción del Empleo en la sección consulta de empresas acreditadas en el REMYPE en el link <http://www2.trabajo.gob.pe/servicios-en-linea-2-2/> y se tendrá en consideración, en caso el postor ganador de la buena pro solicite la retención del diez por ciento (10%) del monto del contrato, en calidad de garantía de fiel cumplimiento, según las condiciones previstas en el numeral 149.4 del artículo 149 y numeral 151.3 del artículo 151 del Reglamento. Asimismo, dicha información se tendrá en cuenta en caso de empate, conforme a lo previsto en el artículo 91 del Reglamento.

**Importante**

*Cuando se trate de consorcios, la declaración jurada es la siguiente:*

**ANEXO N° 1**

**DECLARACIÓN JURADA DE DATOS DEL POSTOR**

Señores

**[CONSIGNAR ÓRGANO ENCARGADO DE LAS CONTRATACIONES O COMITÉ DE SELECCIÓN, SEGÚN CORRESPONDA]**

**ADJUDICACIÓN SIMPLIFICADA N° [CONSIGNAR NOMENCLATURA DEL PROCEDIMIENTO]**

Presente.-

El que se suscribe, [...], representante común del consorcio [CONSIGNAR EL NOMBRE DEL CONSORCIO], identificado con [CONSIGNAR TIPO DE DOCUMENTO DE IDENTIDAD] N° [CONSIGNAR NÚMERO DE DOCUMENTO DE IDENTIDAD], **DECLARO BAJO JURAMENTO** que la siguiente información se sujeta a la verdad:

Datos del consorciado 1				
Nombre, Denominación o Razón Social :				
Domicilio Legal :				
RUC :	Teléfono(s) :			
MYPE <sup>30</sup>		Sí	No	
Correo electrónico :				

Datos del consorciado 2				
Nombre, Denominación o Razón Social :				
Domicilio Legal :				
RUC :	Teléfono(s) :			
MYPE <sup>31</sup>		Sí	No	
Correo electrónico :				

Datos del consorciado ...				
Nombre, Denominación o Razón Social :				
Domicilio Legal :				
RUC :	Teléfono(s) :			
MYPE <sup>32</sup>		Sí	No	
Correo electrónico :				

**Autorización de notificación por correo electrónico:**

Correo electrónico del consorcio:

<sup>30</sup> Esta información será verificada por la Entidad en la página web del Ministerio de Trabajo y Promoción del Empleo en la sección consulta de empresas acreditadas en el REMYPE en el link <http://www2.trabajo.gob.pe/servicios-en-linea-2-2/> y se tendrá en consideración, en caso el consorcio ganador de la buena pro solicite la retención del diez por ciento (10%) del monto del contrato, en calidad de garantía de fiel cumplimiento, según las condiciones previstas en el numeral 149.4 del artículo 149 y numeral 151.3 del artículo 151 del Reglamento. Asimismo, dicha información se tendrá en cuenta en caso de empate, conforme a lo previsto en el artículo 91 del Reglamento. Para dichos efectos, todos los integrantes del consorcio deben acreditar la condición de micro o pequeña empresa.

<sup>31</sup> Ibídem.

<sup>32</sup> Ibídem.

Autorizo que se notifiquen al correo electrónico indicado las siguientes actuaciones:

1. Solicitud de reducción de la oferta económica.
2. Solicitud de subsanación de los requisitos para perfeccionar el contrato.
3. Solicitud para presentar los documentos para perfeccionar el contrato, según orden de prelación, de conformidad con lo previsto en el artículo 141 del Reglamento.
4. Respuesta a la solicitud de acceso al expediente de contratación.

Asimismo, me comprometo a remitir la confirmación de recepción, en el plazo máximo de dos (2) días hábiles de recibida la comunicación.

[CONSIGNAR CIUDAD Y FECHA]

.....  
**Firma, Nombres y Apellidos del representante  
común del consorcio**

<b>Importante</b>
<i>La notificación dirigida a la dirección de correo electrónico consignada se entenderá válidamente efectuada cuando la Entidad reciba acuse de recepción.</i>



ANEXO N° 2

DECLARACIÓN JURADA  
(ART. 52 DEL REGLAMENTO DE LA LEY DE CONTRATACIONES DEL ESTADO)

Señores

**[CONSIGNAR ÓRGANO ENCARGADO DE LAS CONTRATACIONES O COMITÉ DE SELECCIÓN, SEGÚN CORRESPONDA]**

**ADJUDICACIÓN SIMPLIFICADA N° [CONSIGNAR NOMENCLATURA DEL PROCEDIMIENTO]**

Presente.-

Mediante el presente el suscrito, postor y/o Representante Legal de **[CONSIGNAR EN CASO DE SER PERSONA JURÍDICA]**, declaro bajo juramento:

- i. No haber incurrido y me obligo a no incurrir en actos de corrupción, así como a respetar el principio de integridad.
- ii. No tener impedimento para postular en el procedimiento de selección ni para contratar con el Estado, conforme al artículo 11 de la Ley de Contrataciones del Estado.
- iii. Conocer las sanciones contenidas en la Ley de Contrataciones del Estado y su Reglamento, así como las disposiciones aplicables de la Ley N° 27444, Ley del Procedimiento Administrativo General.
- iv. Participar en el presente proceso de contratación en forma independiente sin mediar consulta, comunicación, acuerdo, arreglo o convenio con ningún proveedor; y, conocer las disposiciones del Decreto Legislativo N° 1034, Decreto Legislativo que aprueba la Ley de Represión de Conductas Anticompetitivas.
- v. Conocer, aceptar y someterme a las bases, condiciones y reglas del procedimiento de selección.
- vi. Ser responsable de la veracidad de los documentos e información que presento en el presente procedimiento de selección.
- vii. Comprometerme a mantener la oferta presentada durante el procedimiento de selección y a perfeccionar el contrato, en caso de resultar favorecido con la buena pro.

**[CONSIGNAR CIUDAD Y FECHA]**

.....  
**Firma, Nombres y Apellidos del postor o Representante legal, según corresponda**

**Importante**

*En el caso de consorcios, cada integrante debe presentar esta declaración jurada, salvo que sea presentada por el representante común del consorcio.*

### ANEXO N° 3

#### DECLARACIÓN JURADA DE CUMPLIMIENTO DEL EXPEDIENTE TÉCNICO

Señores

**[CONSIGNAR ÓRGANO ENCARGADO DE LAS CONTRATACIONES O COMITÉ DE SELECCIÓN, SEGÚN CORRESPONDA]**

**ADJUDICACIÓN SIMPLIFICADA N° [CONSIGNAR NOMENCLATURA DEL PROCEDIMIENTO]**

Presente.-

Es grato dirigirme a usted, para hacer de su conocimiento que luego de haber examinado las bases y demás documentos del procedimiento de la referencia y, conociendo todos los alcances y las condiciones detalladas en dichos documentos, el postor que suscribe ofrece la ejecución de la obra **[CONSIGNAR EL OBJETO DE LA CONVOCATORIA]**, de conformidad con el respectivo Expediente Técnico y las demás condiciones que se indican en el numeral 3.1 del Capítulo III de la sección específica de las bases y los documentos del procedimiento.

**[CONSIGNAR CIUDAD Y FECHA]**

.....  
**Firma, Nombres y Apellidos del postor o  
Representante legal o común, según corresponda**

## ANEXO N° 4

### DECLARACIÓN JURADA DE PLAZO DE EJECUCIÓN DE LA OBRA

Señores

**[CONSIGNAR ÓRGANO ENCARGADO DE LAS CONTRATACIONES O COMITÉ DE SELECCIÓN, SEGÚN CORRESPONDA]**

**ADJUDICACIÓN SIMPLIFICADA N° [CONSIGNAR NOMENCLATURA DEL PROCEDIMIENTO]**

Presente.-

Mediante el presente, con pleno conocimiento de las condiciones que se exigen en las bases del procedimiento de la referencia, me comprometo a ejecutar la obra **[CONSIGNAR LA DENOMINACIÓN DE LA CONVOCATORIA]** en el plazo de **[CONSIGNAR EL PLAZO OFERTADO, EL CUAL DEBE SER EXPRESADO EN DÍAS CALENDARIO]** días calendario.

**[CONSIGNAR CIUDAD Y FECHA]**

.....  
**Firma, Nombres y Apellidos del postor o  
Representante legal o común, según corresponda**

#### Importante para la Entidad

- *Cuando en el expediente de contratación establezca que la obra debe ejecutarse bajo la modalidad de ejecución llave en mano, considerar lo siguiente, según corresponda*

*“Mediante el presente, con pleno conocimiento de las condiciones que se exigen en las bases del procedimiento de la referencia, me comprometo a ejecutar la obra **[CONSIGNAR LA DENOMINACIÓN DE LA CONVOCATORIA]**, su equipamiento, mobiliario y montaje hasta la puesta en servicio, en el plazo de **[CONSIGNAR EL PLAZO OFERTADO, EL CUAL DEBE ESTAR EXPRESADO EN DÍAS CALENDARIO]** días calendario”<sup>33</sup>*

*“Mediante el presente, con pleno conocimiento de las condiciones que se exigen en las bases del procedimiento de la referencia, me comprometo a ejecutar la obra **[CONSIGNAR LA DENOMINACIÓN DE LA CONVOCATORIA]**, su equipamiento, mobiliario y montaje hasta la puesta en servicio, en el plazo de **[CONSIGNAR EL PLAZO OFERTADO, EL CUAL DEBE ESTAR EXPRESADO EN DÍAS CALENDARIO]** días calendario, y la ejecución de la operación asistida de la obra en el plazo de **[CONSIGNAR EL PLAZO OFERTADO DE LA PRESTACIÓN ASISTIDA DE LA OBRA, EL CUAL DEBE ESTAR EXPRESADO EN DÍAS CALENDARIO]** días calendario.”<sup>34</sup>*

**Incluir las disposiciones, según corresponda. Una vez culminada la elaboración de las bases, las notas que no se incorporen deben ser eliminadas.**

<sup>33</sup> Este párrafo debe ser incluido en el caso de obras que se ejecuten bajo la modalidad de ejecución llave en mano que no incluya operación asistida.

<sup>34</sup> Este párrafo debe ser incluido en el caso de obras que se ejecuten bajo la modalidad de ejecución llave en mano que incluya operación asistida.

ANEXO N° 5

**PROMESA DE CONSORCIO**  
(Sólo para el caso en que un consorcio se presente como postor)

Señores

**[CONSIGNAR ÓRGANO ENCARGADO DE LAS CONTRATACIONES O COMITÉ DE SELECCIÓN, SEGÚN CORRESPONDA]**

**ADJUDICACIÓN SIMPLIFICADA N° [CONSIGNAR NOMENCLATURA DEL PROCEDIMIENTO]**

Presente.-

Los suscritos declaramos expresamente que hemos convenido en forma irrevocable, durante el lapso que dure el procedimiento de selección, para presentar una oferta conjunta a la **ADJUDICACIÓN SIMPLIFICADA N° [CONSIGNAR NOMENCLATURA DEL PROCEDIMIENTO]**.

Asimismo, en caso de obtener la buena pro, nos comprometemos a formalizar el contrato de consorcio, de conformidad con lo establecido por el artículo 140 del Reglamento de la Ley de Contrataciones del Estado, bajo las siguientes condiciones:

a) Integrantes del consorcio

1. **[NOMBRE, DENOMINACIÓN O RAZÓN SOCIAL DEL CONSORCIADO 1].**
2. **[NOMBRE, DENOMINACIÓN O RAZÓN SOCIAL DEL CONSORCIADO 2].**

b) Designamos a **[CONSIGNAR NOMBRES Y APELLIDOS DEL REPRESENTANTE COMÚN]**, identificado con **[CONSIGNAR TIPO DE DOCUMENTO DE IDENTIDAD] N° [CONSIGNAR NÚMERO DE DOCUMENTO DE IDENTIDAD]**, como representante común del consorcio para efectos de participar en todos los actos referidos al procedimiento de selección, suscripción y ejecución del contrato correspondiente con **[CONSIGNAR NOMBRE DE LA ENTIDAD]**.

Asimismo, declaramos que el representante común del consorcio no se encuentra impedido, inhabilitado ni suspendido para contratar con el Estado.

c) Fijamos nuestro domicilio legal común en [.....].

d) Las obligaciones que corresponden a cada uno de los integrantes del consorcio son las siguientes:

1. **OBLIGACIONES DE [NOMBRE, DENOMINACIÓN O RAZÓN SOCIAL DEL CONSORCIADO 1]** [ % ]<sup>35</sup>

**[DESCRIBIR LAS OBLIGACIONES DEL CONSORCIADO 1]**

2. **OBLIGACIONES DE [NOMBRE, DENOMINACIÓN O RAZÓN SOCIAL DEL CONSORCIADO 2]** [ % ]<sup>36</sup>

**[DESCRIBIR LAS OBLIGACIONES DEL CONSORCIADO 2]**

**TOTAL OBLIGACIONES**

**100%<sup>37</sup>**

**[CONSIGNAR CIUDAD Y FECHA]**

<sup>35</sup> Consignar únicamente el porcentaje total de las obligaciones, el cual debe ser expresado en número entero, sin decimales.

<sup>36</sup> Consignar únicamente el porcentaje total de las obligaciones, el cual debe ser expresado en número entero, sin decimales.

<sup>37</sup> Este porcentaje corresponde a la sumatoria de los porcentajes de las obligaciones de cada uno de los integrantes del consorcio.

.....  
**Consortiado 1**  
Nombres, apellidos y firma del Consortiado 1  
o de su Representante Legal  
Tipo y N° de Documento de Identidad

.....  
**Consortiado 2**  
Nombres, apellidos y firma del Consortiado 2  
o de su Representante Legal  
Tipo y N° de Documento de Identidad

**Importante**

*De conformidad con el artículo 52 del Reglamento, las firmas de los integrantes del consorcio deben ser legalizadas.*

BASES INTEGRADAS



**Importante para la Entidad**

*En caso de la contratación de la ejecución de una obra bajo el sistema a precios unitarios incluir el siguiente anexo:*

*Esta nota deberá ser eliminada una vez culminada la elaboración de las bases*

**ANEXO N° 6**

**PRECIO DE LA OFERTA**

**ÍTEM N° [INDICAR NÚMERO]**

Señores

**[CONSIGNAR ÓRGANO ENCARGADO DE LAS CONTRATACIONES O COMITÉ DE SELECCIÓN, SEGÚN CORRESPONDA]**

**ADJUDICACIÓN SIMPLIFICADA N° [CONSIGNAR NOMENCLATURA DEL PROCEDIMIENTO]**  
**Presente.-**

Es grato dirigirme a usted, para hacer de su conocimiento que, de acuerdo con las bases, mi oferta es la siguiente:

**[INCLUIR LA ESTRUCTURA DEL PRESUPUESTO DE OBRA, A FIN DE QUE EL POSTOR CONSIGNE LOS PRECIOS UNITARIOS Y EL PRECIO TOTAL DE SU OFERTA, TAL COMO SE MUESTRA DE MANERA REFERENCIAL EN EL SIGUIENTE EJEMPLO:]**

N° ITEM	PARTIDA	UNIDAD	METRADO	PU	SUB TOTAL

1	Total costo directo (A)	
2	Gastos generales	
2.1	Gastos fijos	
2.2	Gastos variables	
	Total gastos generales (B)	
3	Utilidad (C)	
	SUBTOTAL (A+B+C)	
4	IGV <sup>38</sup>	
5	Monto total de la oferta	

...]

El precio de la oferta en **[CONSIGNAR LA MONEDA DE LA CONVOCATORIA]** incluye todos los tributos, seguros, transporte, inspecciones, pruebas y, de ser el caso, los costos laborales conforme a la legislación vigente, así como cualquier otro concepto que pueda tener incidencia sobre el costo de la obra a ejecutar; excepto la de aquellos postores que gocen de alguna exoneración legal, no incluirán en el precio de su oferta los tributos respectivos.

**[CONSIGNAR CIUDAD Y FECHA]**

<sup>38</sup> Para el cálculo del IGV, aplica el redondeo previsto en la Resolución de Superintendencia SUNAT N° 025-2000/SUNAT o norma que la reemplace. En ese sentido, el porcentaje se calcula considerando dos (2) decimales. Para efectos del redondeo i) Si el primer decimal siguiente es inferior a cinco (5), el valor permanecerá igual, suprimiéndose los decimales posteriores y ii) Si el primer decimal siguiente es igual o superior a cinco (5), el valor será incrementado en un centésimo.

.....  
**Firma, Nombres y Apellidos del postor o  
Representante legal o común, según corresponda**

#### **Importante**

- *En caso que el postor reduzca su oferta, según lo previsto en el artículo 68 del Reglamento, debe presentar nuevamente este Anexo.*
- *El postor que goce de alguna exoneración legal, debe indicar que su oferta no incluye el tributo materia de la exoneración, debiendo incluir el siguiente texto:*  
  
*“Mi oferta no incluye [CONSIGNAR EL TRIBUTO MATERIA DE LA EXONERACIÓN]”.*
- *El análisis de precios unitarios y el detalle de los gastos generales fijos y variables no se presentan en la oferta, sino para el perfeccionamiento del contrato.*

#### **Importante para la Entidad**

- *A fin de facilitar la labor del órgano encargado de las contrataciones o comité de selección, según corresponda, se recomienda publicar conjuntamente con las bases un archivo en Excel del presupuesto de la obra conforme el expediente técnico a fin de que los postores puedan utilizarlo al momento de elaborar su oferta. En tal caso, consignar lo siguiente:*  
  
*“Adicionalmente al documento escaneado del presente anexo, el postor puede adjuntar el archivo en Excel del presupuesto de la obra (que fue publicado conjuntamente con las bases), completando la información que sustenta el precio de su oferta. En caso de divergencia prevalece el documento escaneado del precio de la oferta”.*
- *En caso de procedimientos según relación de ítems, consignar lo siguiente:*  
  
*“El postor debe presentar el precio de su oferta en forma independiente, en los ítems que se presente”.*
- *En caso de contratación de obras por paquete, consignar lo siguiente:*  
  
*“El postor debe presentar el precio de su oferta con el detalle de cada obra incluida en el paquete”.*
- *En caso de contrataciones que conllevan la ejecución de prestaciones accesorias, consignar lo siguiente:*  
  
*“El postor debe detallar en el precio de su oferta, el monto correspondiente a la prestación principal y las prestaciones accesorias”.*
- *Si durante la fase de actos preparatorios, las Entidades advierten que es posible la participación de proveedores que gozan del beneficio de la exoneración del IGV prevista en la Ley N° 27037, Ley de Promoción de la Inversión en la Amazonía, consignar lo siguiente:*  
  
*“La oferta de los postores que presenten la Declaración Jurada de cumplimiento de condiciones para la aplicación de la exoneración del IGV (Anexo N° 7), debe encontrarse dentro de los límites del valor referencial sin IGV”.*

**Incluir las disposiciones, según corresponda. Una vez culminada la elaboración de las bases, las notas que no se incorporen deben ser eliminadas**

**Importante para la Entidad**

*En caso de la contratación de la ejecución de una obra bajo el sistema a suma alzada incluir el siguiente anexo:*

*Esta nota deberá ser eliminada una vez culminada la elaboración de las bases*

**ANEXO N° 6**

**PRECIO DE LA OFERTA**

**ÍTEM N° [INDICAR NÚMERO]**

Señores

**[CONSIGNAR ÓRGANO ENCARGADO DE LAS CONTRATACIONES O COMITÉ DE SELECCIÓN, SEGÚN CORRESPONDA]**

**ADJUDICACIÓN SIMPLIFICADA N° [CONSIGNAR NOMENCLATURA DEL PROCEDIMIENTO]**  
Presente.-

Es grato dirigirme a usted, para hacer de su conocimiento que, de acuerdo con las bases, mi oferta es la siguiente:

CONCEPTO	PRECIO TOTAL
<b>TOTAL</b>	

El precio de la oferta **[CONSIGNAR LA MONEDA DE LA CONVOCATORIA]** incluye todos los tributos, seguros, transporte, inspecciones, pruebas y, de ser el caso, los costos laborales conforme a la legislación vigente, así como cualquier otro concepto que pueda tener incidencia sobre el costo de la obra a ejecutar; excepto la de aquellos postores que gocen de alguna exoneración legal, no incluirán en el precio de su oferta los tributos respectivos.

**[CONSIGNAR CIUDAD Y FECHA]**

.....  
**Firma, Nombres y Apellidos del postor o  
Representante legal o común, según corresponda**

**Importante**

- El postor debe adjuntar el desagregado de partidas que sustenta su oferta, tal como se muestra de manera referencial en el siguiente ejemplo:*

N° ITEM	PARTIDA	UNIDAD	METRADO	PU	SUB TOTAL
1	Total costo directo (A)				
2	Gastos generales				
2.1	Gastos fijos				

2.2	Gastos variables	
	Total gastos generales (B)	
3	Utilidad (C)	
	SUBTOTAL (A+B+C)	
4	IGV <sup>39</sup>	
5	Monto total de la oferta	

- En caso que el postor reduzca su oferta, según lo previsto en el artículo 68 del Reglamento, debe presentar nuevamente este Anexo.
- El postor que goce de alguna exoneración legal, debe indicar que su oferta no incluye el tributo materia de la exoneración, debiendo incluir el siguiente texto:  
"Mi oferta no incluye [CONSIGNAR EL TRIBUTO MATERIA DE LA EXONERACIÓN]".
- De ser el caso, el análisis de precios unitarios y el detalle de los gastos generales fijos y variables no se presentan en la oferta, sino para el perfeccionamiento del contrato.

#### Importante para la Entidad

- A fin de facilitar la labor del órgano encargado de las contrataciones o comité de selección, según corresponda, se recomienda publicar conjuntamente con las bases un archivo en Excel del presupuesto de la obra conforme el expediente técnico a fin de que los postores puedan utilizarlo al momento de elaborar su oferta. En tal caso, consignar lo siguiente:

"Adicionalmente al documento escaneado del presente anexo, el postor puede adjuntar el archivo en Excel del presupuesto de la obra (que fue publicado conjuntamente con las bases), completando la información que sustenta el precio de su oferta. En caso de divergencia prevalece el documento escaneado del precio de la oferta".

- En caso de procedimientos según relación de ítems, consignar lo siguiente:

"El postor debe presentar el precio de su oferta en forma independiente, en los ítems que se presente".

- En caso de contratación de obras por paquete, consignar lo siguiente:

"El postor debe presentar el precio de su oferta con el detalle de cada obra incluida en el paquete".

- En caso de contrataciones que conllevan la ejecución de prestaciones accesorias, consignar lo siguiente:

"El postor debe detallar en el precio de su oferta, el monto correspondiente a la prestación principal y las prestaciones accesorias".

- Si durante la fase de actos preparatorios, las Entidades advierten que es posible la participación de proveedores que gozan del beneficio de la exoneración del IGV prevista en la Ley N° 27037, Ley de Promoción de la Inversión en la Amazonía, consignar lo siguiente:

"La oferta de los postores que presenten la Declaración Jurada de cumplimiento de condiciones para la aplicación de la exoneración del IGV (**Anexo N° 7**), debe encontrarse dentro de los límites del valor referencial sin IGV".

**Incluir las disposiciones, según corresponda. Una vez culminada la elaboración de las bases, las notas que no se incorporen deben ser eliminadas**

<sup>39</sup> Para el cálculo del IGV, aplica el redondeo previsto en la Resolución de Superintendencia SUNAT N° 025-2000/SUNAT o norma que la reemplace. En ese sentido, el porcentaje se calcula considerando dos (2) decimales. Para efectos del redondeo  
i) Si el primer decimal siguiente es inferior a cinco (5), el valor permanecerá igual, suprimiéndose los decimales posteriores  
y ii) Si el primer decimal siguiente es igual o superior a cinco (5), el valor será incrementado en un centésimo.

**Importante para la Entidad**

*En caso de la contratación de la ejecución de una obra bajo el esquema mixto de suma alzada y precios unitarios incluir el siguiente anexo:*

*Esta nota deberá ser eliminada una vez culminada la elaboración de las bases*

**ANEXO N° 6**

**PRECIO DE LA OFERTA**

**ÍTEM N° [INDICAR NÚMERO]**

Señores

**[CONSIGNAR ÓRGANO ENCARGADO DE LAS CONTRATACIONES O COMITÉ DE SELECCIÓN, SEGÚN CORRESPONDA]**

**ADJUDICACIÓN SIMPLIFICADA N° [CONSIGNAR NOMENCLATURA DEL PROCEDIMIENTO]**

Presente.-

Es grato dirigirme a usted, para hacer de su conocimiento que, de acuerdo con las bases, mi oferta es la siguiente:

**[INCLUIR LA ESTRUCTURA DEL PRESUPUESTO DE OBRA EXTRAIDA DEL EXPEDIENTE TÉCNICO DE LOS COMPONENTES, CUYAS CANTIDADES Y MAGNITUDES ESTÁN DEFINIDAS, A FIN DE QUE EL POSTOR CONSIGNE LOS PRECIOS UNITARIOS Y EL PRECIO TOTAL DE SU OFERTA, TAL COMO SE MUESTRA DE MANERA REFERENCIAL EN EL SIGUIENTE EJEMPLO:**

OFERTA A PRECIOS UNITARIOS DE LOS COMPONENTES SIGUIENTES:

N° ITEM	PARTIDA	UNIDAD	METRADO	PU	SUB TOTAL

1	Total costo directo (A)	
2	Gastos generales	
2.1	Gastos fijos	
2.2	Gastos variables	
	Total gastos generales (B)	
3	Utilidad (C)	
	SUBTOTAL (A+B+C)	
4	IGV <sup>40</sup>	
5	Monto del componente a precios unitarios	

...]

OFERTA A SUMA ALZADA DE LOS COMPONENTES SIGUIENTES:

CONCEPTO	PRECIO
Monto del componente a suma alzada	

Asimismo, el postor debe adjuntar el desagregado de partidas que sustenta su oferta a suma alzada, tal como se muestra de manera referencial en el siguiente ejemplo:

<sup>40</sup> Para el cálculo del IGV, aplica el redondeo previsto en la Resolución de Superintendencia SUNAT N° 025-2000/SUNAT o norma que la reemplace. En ese sentido, el porcentaje se calcula considerando dos (2) decimales. Para efectos del redondeo  
i) Si el primer decimal siguiente es inferior a cinco (5), el valor permanecerá igual, suprimiéndose los decimales posteriores  
y ii) Si el primer decimal siguiente es igual o superior a cinco (5), el valor será incrementado en un centésimo.



Nº ITEM	PARTIDA	UNIDAD	METRADO	PU	SUB TOTAL

1	Total costo directo (A)	
2	Gastos generales	
2.1	Gastos fijos	
2.2	Gastos variables	
	Total gastos generales (B)	
3	Utilidad (C)	
	SUBTOTAL (A+B+C)	
4	IGV <sup>41</sup>	
5	Monto de la oferta a suma alzada	

Monto total de la oferta	
--------------------------	--

El precio de la oferta [CONSIGNAR LA MONEDA DE LA CONVOCATORIA] incluye todos los tributos, seguros, transporte, inspecciones, pruebas y, de ser el caso, los costos laborales conforme a la legislación vigente, así como cualquier otro concepto que pueda tener incidencia sobre el costo de la obra a ejecutar; excepto la de aquellos postores que gocen de alguna exoneración legal, no incluirán en el precio de su oferta los tributos respectivos.

[CONSIGNAR CIUDAD Y FECHA]

.....  
**Firma, Nombres y Apellidos del postor o  
Representante legal o común, según corresponda**

#### Importante

- *En caso que el postor reduzca su oferta, según lo previsto en el artículo 68 del Reglamento, debe presentar nuevamente este Anexo.*
- *El postor que goce de alguna exoneración legal, debe indicar que su oferta no incluye el tributo materia de la exoneración.  
“Mi oferta no incluye [CONSIGNAR EL TRIBUTO MATERIA DE LA EXONERACIÓN]”.*
- *El análisis de precios unitarios y el detalle de los gastos generales fijos y variables no se presentan en la oferta, sino para el perfeccionamiento del contrato.*

#### Importante para la Entidad

- *A fin de facilitar la labor del órgano encargado de las contrataciones o comité de selección, según corresponda, se recomienda publicar conjuntamente con las bases un archivo en Excel del presupuesto de la obra conforme el expediente técnico a fin de que los postores puedan utilizarlo al momento de elaborar su oferta. En tal caso, consignar lo siguiente:*

<sup>41</sup> Para el cálculo del IGV, aplica el redondeo previsto en la Resolución de Superintendencia SUNAT N° 025-2000/SUNAT o norma que la reemplace. En ese sentido, el porcentaje se calcula considerando dos (2) decimales. Para efectos del redondeo i) Si el primer decimal siguiente es inferior a cinco (5), el valor permanecerá igual, suprimiéndose los decimales posteriores y ii) Si el primer decimal siguiente es igual o superior a cinco (5), el valor será incrementado en un centésimo.

*“Adicionalmente al documento escaneado del presente anexo, el postor puede adjuntar el archivo en Excel del presupuesto de la obra (que fue publicado conjuntamente con las bases), completando la información que sustenta el precio de su oferta. En caso de divergencia prevalece el documento escaneado del precio de la oferta”.*

- *En caso de procedimientos según relación de ítems, consignar lo siguiente:*

*“El postor debe presentar el precio de su oferta en forma independiente, en los ítems que se presente”.*

- *En caso de contratación de obras por paquete, consignar lo siguiente:*

*“El postor debe presentar el precio de su oferta con el detalle de cada obra incluida en el paquete”.*

- *En caso de contrataciones que conllevan la ejecución de prestaciones accesorias, consignar lo siguiente:*

*“El postor debe detallar en el precio de su oferta, el monto correspondiente a la prestación principal y las prestaciones accesorias”.*

- *Si durante la fase de actos preparatorios, las Entidades advierten que es posible la participación de proveedores que gozan del beneficio de la exoneración del IGV prevista en la Ley N° 27037, Ley de Promoción de la Inversión en la Amazonía, consignar lo siguiente:*

*“La oferta de los postores que presenten la Declaración Jurada de cumplimiento de condiciones para la aplicación de la exoneración del IGV (**Anexo N° 8**), debe encontrarse dentro de los límites del valor referencial sin IGV”.*

***Incluir las disposiciones, según corresponda. Una vez culminada la elaboración de las bases, las notas que no se incorporen deben ser eliminadas***

**Importante para la Entidad**

*Si durante la fase de actos preparatorios, las Entidades advierten que es posible la participación de proveedores que gozan del beneficio de la exoneración del IGV prevista en la Ley N° 27037, Ley de Promoción de la Inversión en la Amazonía, incluir el siguiente anexo:*

*Esta nota deberá ser eliminada una vez culminada la elaboración de las bases.*

**ANEXO N° 7**

**DECLARACIÓN JURADA DE CUMPLIMIENTO DE CONDICIONES PARA LA APLICACIÓN DE LA EXONERACIÓN DEL IGV**

Señores

**[CONSIGNAR ÓRGANO ENCARGADO DE LAS CONTRATACIONES O COMITÉ DE SELECCIÓN, SEGÚN CORRESPONDA]**

**ADJUDICACIÓN SIMPLIFICADA N° [CONSIGNAR NOMENCLATURA DEL PROCEDIMIENTO]**  
**Presente.-**

Mediante el presente el suscrito, postor y/o Representante Legal de [CONSIGNAR EN CASO DE SER PERSONA JURÍDICA], declaro bajo juramento que gozo del beneficio de la exoneración del IGV previsto en la Ley N° 27037, Ley de Promoción de la Inversión en la Amazonía, dado que cumplo con las condiciones siguientes:

- 1.- Que el domicilio fiscal de la empresa<sup>42</sup> se encuentra ubicada en la Amazonía y coincide con el lugar establecido como sede central (donde tiene su administración y lleva su contabilidad);
- 2.- Que la empresa se encuentra inscrita en las Oficinas Registrales de la Amazonía (exigible en caso de personas jurídicas);
- 3.- Que, al menos el setenta por ciento (70%) de los activos fijos de la empresa se encuentran en la Amazonía; y
- 4.- Que la empresa no ejecuta obras fuera de la Amazonía.

[CONSIGNAR CIUDAD Y FECHA]

.....  
**Firma, Nombres y Apellidos del postor o Representante legal, según corresponda**

**Importante**

*Cuando se trate de consorcios, esta declaración jurada será presentada por cada uno de los integrantes del consorcio, salvo que se trate de consorcios con contabilidad independiente, en cuyo caso debe ser suscrita por el representante común, debiendo indicar su condición de consorcio con contabilidad independiente y el número de RUC del consorcio.*

<sup>42</sup> En el artículo 1 del “Reglamento de las Disposiciones Tributarias contenidas en la Ley de Promoción de la Inversión en la Amazonía” se define como “empresa” a las “Personas naturales, sociedades conyugales, sucesiones indivisas y personas consideradas jurídicas por la Ley del Impuesto a la Renta, generadoras de rentas de tercera categoría, ubicadas en la Amazonía. Las sociedades conyugales son aquellas que ejerzan la opción prevista en el Artículo 16 de la Ley del Impuesto a la Renta.”

**Importante para la Entidad**

*En el caso de contratación de obras que se ejecuten fuera de las provincias de Lima y Callao, cuyo valor referencial del procedimiento de selección o de algún ítem no supere los novecientos mil Soles (S/. 900,000.00) debe considerarse el siguiente anexo:*

*Esta nota deberá ser eliminada una vez culminada la elaboración de las bases.*

**ANEXO N° 8**

**SOLICITUD DE BONIFICACIÓN DEL DIEZ POR CIENTO (10%) POR OBRAS EJECUTADAS FUERA DE LA PROVINCIA DE LIMA Y CALLAO (DE SER EL CASO, SOLO PRESENTAR ESTA SOLICITUD EN EL ÍTEM [INCLUIR EN CASO CORRESPONDA, EN PROCEDIMIENTOS POR RELACIÓN DE ÍTEMS, CONSIGNANDO EL N° DEL ÍTEM O ÍTEMS CUYO VALOR REFERENCIAL NO SUPERA LOS NOVECIENTOS MIL SOLES (S/ 900,000.00)])**

Señores

**[CONSIGNAR ÓRGANO ENCARGADO DE LAS CONTRATACIONES O COMITÉ DE SELECCIÓN, SEGÚN CORRESPONDA]**

**ADJUDICACIÓN SIMPLIFICADA N° [CONSIGNAR NOMENCLATURA DEL PROCEDIMIENTO]**  
Presente.-

Mediante el presente el suscrito, postor y/o Representante Legal de [CONSIGNAR EN CASO DE SER PERSONA JURIDICA], solicito la asignación de la bonificación del diez por ciento (10%) sobre el puntaje total en [CONSIGNAR EL ÍTEM O ÍTEMS, SEGÚN CORRESPONDA, EN LOS QUE SE SOLICITA LA BONIFICACIÓN] debido a que el domicilio de mi representada se encuentra ubicado en la provincia o provincia colindante donde se ejecuta la obra.

[CONSIGNAR CIUDAD Y FECHA]

.....  
**Firma, Nombres y Apellidos del postor o Representante legal, según corresponda**

**Importante**

- *Para asignar la bonificación, el órgano encargado de las contrataciones o comité de selección, según corresponda, verifica el domicilio consignado por el postor en el Registro Nacional de Proveedores (RNP).*
- *Para que el postor pueda acceder a la bonificación, debe cumplir con las condiciones establecidas en el literal f) del artículo 50 del Reglamento.*

**Importante**

*Cuando se trate de consorcios, la declaración jurada es la siguiente:*

**ANEXO N° 8**

**SOLICITUD DE BONIFICACIÓN DEL DIEZ POR CIENTO (10%) POR OBRAS EJECUTADAS FUERA DE LA PROVINCIA DE LIMA Y CALLAO (DE SER EL CASO, SOLO PRESENTAR ESTA SOLICITUD EN EL ÍTEM [INCLUIR EN CASO CORRESPONDA, EN PROCEDIMIENTOS POR RELACIÓN DE ÍTEMS, CONSIGNANDO EL N° DEL ÍTEM O ÍTEMS CUYO VALOR REFERENCIAL NO SUPERA LOS NOVECIENTOS MIL SOLES (S/ 900,000.00)])**

Señores

**[CONSIGNAR ÓRGANO ENCARGADO DE LAS CONTRATACIONES O COMITÉ DE SELECCIÓN, SEGÚN CORRESPONDA]**

**ADJUDICACIÓN SIMPLIFICADA N° [CONSIGNAR NOMENCLATURA DEL PROCEDIMIENTO]**

Presente.-

Mediante el presente el que se suscribe, [.....], representante común del consorcio [CONSIGNAR EL NOMBRE DEL CONSORCIO], solicito la asignación de la bonificación del diez por ciento (10%) sobre el puntaje total en [CONSIGNAR EL ÍTEM O ÍTEMS, SEGÚN CORRESPONDA, EN LOS QUE SE SOLICITA LA BONIFICACIÓN] debido a que los domicilios de todos los integrantes del consorcio se encuentran ubicados en la provincia o provincias colindantes donde se ejecuta la obra.

[CONSIGNAR CIUDAD Y FECHA]

.....  
**Firma, Nombres y Apellidos del representante  
común del consorcio**

**Importante**

- *Para asignar la bonificación, el órgano encargado de las contrataciones o comité de selección, según corresponda, verifica el domicilio consignado de los integrantes del consorcio, en el Registro Nacional de Proveedores (RNP).*
- *Para que un consorcio pueda acceder a la bonificación, cada uno de sus integrantes debe cumplir con las condiciones establecidas en el literal f) del artículo 50 del Reglamento.*



ANEXO N° 9

DECLARACIÓN JURADA  
(NUMERAL 49.4 DEL ARTÍCULO 49 DEL REGLAMENTO)

Señores

**[CONSIGNAR ÓRGANO ENCARGADO DE LAS CONTRATACIONES O COMITÉ DE SELECCIÓN, SEGÚN CORRESPONDA]**

**ADJUDICACIÓN SIMPLIFICADA N° [CONSIGNAR NOMENCLATURA DEL PROCEDIMIENTO]**

Presente.-

Mediante el presente el suscrito, postor y/o Representante Legal de [CONSIGNAR EN CASO DE SER PERSONA JURÍDICA], declaro que la experiencia que acredito de la empresa [CONSIGNAR LA DENOMINACIÓN DE LA PERSONA JURÍDICA] como consecuencia de una reorganización societaria, no se encuentra en el supuesto establecido en el numeral 49.4 del artículo 49 del Reglamento.

[CONSIGNAR CIUDAD Y FECHA]

.....  
**Firma, Nombres y Apellidos del postor o Representante legal, según corresponda**

**Importante**

*A efectos de cautelar la veracidad de esta declaración, el postor puede verificar la información de la Relación de Proveedores Sancionados por el Tribunal de Contrataciones del Estado con Sanción Vigente en <http://portal.osce.gob.pe/rmp/content/relación-de-proveedores-sancionados>.*

*También le asiste dicha facultad al órgano encargado de las contrataciones o al órgano de la Entidad al que se le haya asignado la función de verificación de la oferta presentada por el postor ganador de la buena pro.*

ANEXO N° 10

EXPERIENCIA DEL POSTOR EN LA ESPECIALIDAD

Señores

[CONSIGNAR ÓRGANO ENCARGADO DE LAS CONTRATACIONES O COMITÉ DE SELECCIÓN, SEGÚN CORRESPONDA]

ADJUDICACIÓN SIMPLIFICADA N° [CONSIGNAR NOMENCLATURA DEL PROCEDIMIENTO]

Presente.-

Mediante el presente, el suscrito detalla lo siguiente como EXPERIENCIA EN OBRAS SIMILARES:

Nº	CLIENTE	OBJETO DEL CONTRATO	Nº CONTRATO	FECHA DEL CONTRATO <sup>43</sup>	FECHA DE RECEPCIÓN DE LA OBRA	EXPERIENCIA PROVENIENTE <sup>44</sup> DE:	MONEDA	IMPORTE <sup>45</sup>	TIPO DE CAMBIO VENTA <sup>46</sup>	MONTO FACTURADO ACUMULADO <sup>47</sup>
1										
2										
3										
4										
5										

<sup>43</sup> Se refiere a la fecha de suscripción del contrato.

<sup>44</sup> Si el titular de la experiencia no es el postor, consignar si dicha experiencia corresponde a la matriz en caso que el postor sea sucursal, o fue transmitida por reorganización societaria, debiendo acompañar la documentación sustentatoria correspondiente. Al respecto, según la Opinión N° 216-2017/DTN “Considerando que la sociedad matriz y la sucursal constituyen la misma persona jurídica, la sucursal puede acreditar como suya la experiencia de su matriz”. Del mismo modo, según lo previsto en la Opinión N° 010-2013/DTN, “... en una operación de reorganización societaria que comprende tanto una fusión como una escisión, la sociedad resultante podrá acreditar como suya la experiencia de la sociedad incorporada o absorbida, que se extingue producto de la fusión; asimismo, si en virtud de la escisión se transfiere un bloque patrimonial consistente en una línea de negocio completa, la sociedad resultante podrá acreditar como suya la experiencia de la sociedad escindida, correspondiente a la línea de negocio transmitida. De esta manera, la sociedad resultante podrá emplear la experiencia transmitida, como consecuencia de la reorganización societaria antes descrita, en los futuros procesos de selección en los que participe”.

<sup>45</sup> Se refiere al monto del contrato ejecutado incluido adicionales y reducciones, de ser el caso.

<sup>46</sup> El tipo de cambio venta debe corresponder al publicado por la SBS correspondiente a la fecha de suscripción del contrato.

<sup>47</sup> Consignar en la moneda establecida para el valor referencial.

GERENCIA SUBREGIONAL DE BAGUA  
ADJUDICACION SIMPLIFICADA N.º 004-2025 – GRA/GSRB/CS-1

Nº	CLIENTE	OBJETO DEL CONTRATO	Nº CONTRATO	FECHA DEL CONTRATO <sup>43</sup>	FECHA DE RECEPCIÓN DE LA OBRA	EXPERIENCIA PROVENIENTE <sup>44</sup> DE:	MONEDA	IMPORTE <sup>45</sup>	TIPO DE CAMBIO VENTA <sup>46</sup>	MONTO FACTURADO ACUMULADO <sup>47</sup>
6										
7										
8										
9										
10										
TOTAL										

[CONSIGNAR CIUDAD Y FECHA]

.....  
Firma, Nombres y Apellidos del postor o  
Representante legal o común, según corresponda

ANEXO N° 11

SOLICITUD DE BONIFICACIÓN DEL CINCO POR CIENTO (5%) POR TENER LA CONDICIÓN DE MICRO Y PEQUEÑA EMPRESA

Señores

**[CONSIGNAR ÓRGANO ENCARGADO DE LAS CONTRATACIONES O COMITÉ DE SELECCIÓN, SEGÚN CORRESPONDA]**

**ADJUDICACIÓN SIMPLIFICADA N° [CONSIGNAR NOMENCLATURA DEL PROCEDIMIENTO]**

Presente.-

Mediante el presente el suscrito, postor y/o Representante legal de [CONSIGNAR EN CASO DE SER PERSONA JURÍDICA], solicito la asignación de la bonificación del cinco por ciento (5%) sobre el puntaje total obtenido, debido a que mi representada cuenta con la condición de micro y pequeña empresa.

[CONSIGNAR CIUDAD Y FECHA]

.....  
**Firma, Nombres y Apellidos del postor o Representante legal o común, según corresponda**

**Importante**

- Para asignar la bonificación, el órgano encargado de las contrataciones o comité de selección, según corresponda, verifica la página web del Ministerio de Trabajo y Promoción del Empleo en la sección consulta de empresas acreditadas en el REMYPE en el link <http://www2.trabajo.gob.pe/servicios-en-linea-2-2/>.
- Para que un consorcio pueda acceder a la bonificación, cada uno de sus integrantes debe cumplir con la condición de micro y pequeña empresa.

ANEXO Nº 12

**AUTORIZACIÓN DE NOTIFICACIÓN DE LA DECISIÓN DE LA ENTIDAD SOBRE LA  
SOLICITUD DE AMPLIACIÓN DE PLAZO MEDIANTE MEDIOS ELECTRÓNICOS DE  
COMUNICACIÓN**

**(DOCUMENTO A PRESENTAR EN EL PERFECCIONAMIENTO DEL CONTRATO)**

Señores

**[CONSIGNAR ÓRGANO ENCARGADO DE LAS CONTRATACIONES O COMITÉ DE SELECCIÓN,  
SEGÚN CORRESPONDA]**

**ADJUDICACIÓN SIMPLIFICADA N.º [CONSIGNAR NOMENCLATURA DEL PROCEDIMIENTO]  
Presente.-**

El que se suscribe, [...], postor adjudicado y/o Representante Legal de [CONSIGNAR EN CASO DE SER PERSONA JURÍDICA], identificado con [CONSIGNAR TIPO DE DOCUMENTO DE IDENTIDAD] N.º [CONSIGNAR NÚMERO DE DOCUMENTO DE IDENTIDAD], autorizo que durante la ejecución del contrato se me notifique al correo electrónico [INDICAR EL CORREO ELECTRÓNICO] lo siguiente:

- ✓ Notificación de la decisión de la Entidad respecto a la solicitud de ampliación de plazo.

[CONSIGNAR CIUDAD Y FECHA]

.....  
**Firma, Nombres y Apellidos del postor o  
Representante legal o común, según  
corresponda**

**Importante**

*La notificación de la decisión de la Entidad respecto a la solicitud de ampliación de plazo se efectúa por medios electrónicos de comunicación, siempre que se cuente con la autorización correspondiente y sea posible obtener un acuse de recibo a través del mecanismo utilizado.*