

# ○ BASES ESTÁNDAR DE ADJUDICACIÓN SIMPLIFICADA PARA LA CONTRATACIÓN DE LA EJECUCIÓN DE OBRAS

- *Aprobado mediante Directiva N°001-2019-OSCE/CD*



- **SUB DIRECCIÓN DE NORMATIVIDAD – DIRECCIÓN TÉCNICO NORMATIVA**
- **ORGANISMO SUPERVISOR DE LAS CONTRATACIONES DEL ESTADO - OSCE**

### SIMBOLOGÍA UTILIZADA:

N°	Símbolo	Descripción
1	[ABC] / [.....]	La información solicitada dentro de los corchetes sombreados debe ser completada por la Entidad durante la elaboración de las bases.
2	[ABC] / [.....]	Es una indicación, o información que deberá ser completada por la Entidad con posterioridad al otorgamiento de la buena pro para el caso específico de la elaboración de la PROFORMA DEL CONTRATO; o por los proveedores, en el caso de los ANEXOS de la oferta.
3	<div>Importante</div> <ul style="list-style-type: none"> <li>• Abc</li> </ul>	Se refiere a consideraciones importantes a tener en cuenta por el órgano encargado de las contrataciones o comité de selección, según corresponda, y por los proveedores.
4	<div>Advertencia</div> <ul style="list-style-type: none"> <li>• Abc</li> </ul>	Se refiere a advertencias a tener en cuenta por el órgano encargado de las contrataciones o comité de selección, según corresponda, y por los proveedores.
5	<div>Importante para la Entidad</div> <ul style="list-style-type: none"> <li>• Xyz</li> </ul>	Se refiere a consideraciones importantes a tener en cuenta por el órgano encargado de las contrataciones o comité de selección, según corresponda, y deben ser eliminadas una vez culminada la elaboración de las bases.

### CARACTERÍSTICAS DEL DOCUMENTO:

Las bases estándar deben ser elaboradas en formato WORD, y deben tener las siguientes características:

N°	Características	Parámetros
1	Márgenes	SUPERIOR .....: 2.5 CM      INFERIOR: 2.5 CM IZQUIERDA: 2.5 CM      DERECHA: 2.5 CM
2	Fuente	Arial
3	Estilo de Fuente	Normal: Para el contenido en general Cursiva: Para el encabezado y pie de página Para las Consideraciones importantes (Ítem 3 del cuadro anterior)
4	Color de Fuente	Automático: Para el contenido en general Azul : Para las Consideraciones importantes (Ítem 3 del cuadro anterior)
5	Tamaño de Letra	16 : Para las dos primeras hojas de las Secciones General y Específica 11 : Para el nombre de los Capítulos. 10 : Para el cuerpo del documento en general 9 : Para el encabezado y pie de página Para el contenido de los cuadros, pudiendo variar, según la necesidad 8 : Para las Notas al pie
6	Alineación	Justificada: Para el contenido en general y notas al pie. Centrada : Para la primera página, los títulos de las Secciones y nombres de los Capítulos)
7	Interlineado	Sencillo
8	Espaciado	Anterior : 0 Posterior : 0
9	Subrayado	Para los nombres de las Secciones y para resaltar o hacer hincapié en algún concepto

### INSTRUCCIONES DE USO:

- Una vez registrada la información solicitada dentro de los corchetes sombreados en gris, el texto deberá quedar en letra tamaño 10, con estilo normal, sin formato de negrita y sin sombreadar.
- La nota **IMPORTANTE** no puede ser modificada ni eliminada en la Sección General. En el caso de la Sección Específica debe seguirse la instrucción que se indica en dicha nota.

Elaboradas en enero de 2019  
Modificadas en marzo 2019, junio 2019, diciembre 2019, julio 2020, julio y diciembre de 2021, setiembre y octubre 2022





## **BASES ESTÁNDAR DE ADJUDICACIÓN SIMPLIFICADA PARA LA CONTRATACIÓN DE LA EJECUCIÓN DE OBRAS<sup>1</sup>**

**ADJUDICACIÓN SIMPLIFICADA N°  
011-2023-CS**

**PRIMERA CONVOCATORIA**

**CONTRATACIÓN DE LA EJECUCIÓN DE LA OBRA  
" MEJORAMIENTO DEL SERVICIO DE EDUCACIÓN INICIAL  
EN I.E. 494-B DE CENTRO POBLADO NUEVA VICTORIA,  
DISTRITO DE YURUA DE LA PROVINCIA DE ATALAYA DEL  
DEPARTAMENTO DE UCAYALI", CON CUI N° 2599309**



<sup>1</sup> ESTAS BASES SE UTILIZARÁN PARA LA CONTRATACIÓN DE LA EJECUCIÓN DE OBRAS. PARA TAL EFECTO, SE DEBERÁ TENER EN CUENTA LA SIGUIENTE DEFINICIÓN:

**OBRA:** CONSTRUCCIÓN, RECONSTRUCCIÓN, REHABILITACIÓN, REMODELACIÓN, MEJORAMIENTO, DEMOLICIÓN, RENOVACIÓN, AMPLIACIÓN Y HABILITACIÓN DE BIENES INMUEBLES, TALES COMO EDIFICACIONES, ESTRUCTURAS, EXCAVACIONES, PERFORACIONES, CARRETERAS, PUENTES, ENTRE OTROS, QUE REQUIEREN DIRECCIÓN TÉCNICA, EXPEDIENTE TÉCNICO, MANO DE OBRA, MATERIALES Y/O EQUIPOS.



## DEBER DE COLABORACIÓN

La Entidad y todo proveedor que se someta a las presentes Bases, sea como participante, postor y/o contratista, deben conducir su actuación conforme a los principios previstos en la Ley de Contrataciones del Estado.

En este contexto, se encuentran obligados a prestar su colaboración al OSCE y a la Secretaría Técnica de la Comisión de Defensa de la Libre Competencia del INDECOPI, en todo momento según corresponda a sus competencias, a fin de comunicar presuntos casos de fraude, colusión y corrupción por parte de los funcionarios y servidores de la Entidad, así como los proveedores y demás actores que participan en el proceso de contratación.

De igual forma, deben poner en conocimiento del OSCE y a la Secretaría Técnica de la Comisión de Defensa de la Libre Competencia del INDECOPI los indicios de conductas anticompetitivas que se presenten durante el proceso de contratación, en los términos del Decreto Legislativo N° 1034, "Ley de Represión de Conductas Anticompetitivas", o norma que la sustituya, así como las demás normas de la materia.

La Entidad y todo proveedor que se someta a las presentes Bases, sea como participante, postor y/o contratista del proceso de contratación deben permitir al OSCE o a la Secretaría Técnica de la Comisión de Defensa de la Libre Competencia del INDECOPI el acceso a la información referida a las contrataciones del Estado que sea requerida, prestar testimonio o absolución de posiciones que se requieran, entre otras formas de colaboración.





## **SECCIÓN GENERAL**

### **DISPOSICIONES COMUNES DEL PROCEDIMIENTO DE SELECCIÓN**

(ESTA SECCIÓN NO DEBE SER MODIFICADA EN NINGÚN EXTREMO, BAJO SANCIÓN DE NULIDAD)





## CAPÍTULO I ETAPAS DEL PROCEDIMIENTO DE SELECCIÓN

### 1.1. REFERENCIAS

Cuando en el presente documento se mencione la palabra Ley, se entiende que se está haciendo referencia a la Ley N° 30225, Ley de Contrataciones del Estado, y cuando se mencione la palabra Reglamento, se entiende que se está haciendo referencia al Reglamento de la Ley de Contrataciones del Estado aprobado por Decreto Supremo N° 344-2018-EF.

Las referidas normas incluyen sus respectivas modificaciones, de ser el caso.

### 1.2. CONVOCATORIA

Se realiza a través de su publicación en el SEACE de conformidad con lo señalado en el artículo 54 del Reglamento, en la fecha señalada en el calendario del procedimiento de selección, debiendo adjuntar las bases.

### 1.3. REGISTRO DE PARTICIPANTES

El registro de participantes se realiza conforme al artículo 55 del Reglamento. En el caso de un consorcio, basta que se registre uno (1) de sus integrantes.

#### Importante

- *PARA REGISTRARSE COMO PARTICIPANTE EN UN PROCEDIMIENTO DE SELECCIÓN CONVOCADO POR LAS ENTIDADES DEL ESTADO PERUANO, ES NECESARIO QUE LOS PROVEEDORES CUENTEN CON INSCRIPCIÓN VIGENTE Y ESTAR HABILITADOS ANTE EL REGISTRO NACIONAL DE PROVEEDORES (RNP) QUE ADMINISTRA EL ORGANISMO SUPERVISOR DE LAS CONTRATACIONES DEL ESTADO (OSCE). PARA OBTENER MAYOR INFORMACIÓN, SE PUEDE INGRESAR A LA SIGUIENTE DIRECCIÓN ELECTRÓNICA: [WWW.RNP.GOB.PE](http://WWW.RNP.GOB.PE).*
- *LOS PROVEEDORES QUE DESEEN REGISTRAR SU PARTICIPACIÓN DEBEN INGRESAR AL SEACE UTILIZANDO SU CERTIFICADO SEACE (USUARIO Y CONTRASEÑA). ASIMISMO, DEBEN OBSERVAR LAS INSTRUCCIONES SEÑALADAS EN EL DOCUMENTO DE ORIENTACIÓN "GUÍA PARA EL REGISTRO DE PARTICIPANTES ELECTRÓNICO" PUBLICADO EN [HTTPS://WWW2.SEACE.GOB.PE/](https://WWW2.SEACE.GOB.PE/).*
- *EN CASO LOS PROVEEDORES NO CUENTEN CON INSCRIPCIÓN VIGENTE EN EL RNP Y/O SE ENCUENTREN INHABILITADOS O SUSPENDIDOS PARA SER PARTICIPANTES, POSTORES Y/O CONTRATISTAS, EL SEACE RESTRINGIRÁ SU REGISTRO, QUEDANDO A POTESTAD DE ESTOS INTENTAR NUEVAMENTE REGISTRAR SU PARTICIPACIÓN EN EL PROCEDIMIENTO DE SELECCIÓN EN CUALQUIER OTRO MOMENTO, DENTRO DEL PLAZO ESTABLECIDO PARA DICHA ETAPA, SIEMPRE QUE HAYA OBTENIDO LA VIGENCIA DE SU INSCRIPCIÓN O QUEDADO SIN EFECTO LA SANCIÓN QUE LE IMPUSO EL TRIBUNAL DE CONTRATACIONES DEL ESTADO.*

### 1.4. FORMULACIÓN DE CONSULTAS Y OBSERVACIONES A LAS BASES

La formulación de consultas y observaciones a las bases se efectúa de conformidad con lo establecido en los numerales 72.1 y 72.2 del artículo 72 del Reglamento, así como el literal a) del artículo 89 del Reglamento.

#### Importante





*No pueden formularse consultas ni observaciones respecto del contenido de una ficha de homologación aprobada. Las consultas y observaciones que se formulen sobre el particular, se tienen como no presentadas.*

### 1.5. ABSOLUCIÓN DE CONSULTAS, OBSERVACIONES E INTEGRACIÓN DE BASES

La absolución de consultas, observaciones e integración de las bases se realizan conforme a las disposiciones previstas en el numeral 72.4 y el literal a) del artículo 89 del Reglamento.

#### Importante

- *NO SE ABSOLVERÁN CONSULTAS Y OBSERVACIONES A LAS BASES QUE SE PRESENTEN EN FORMA FÍSICA.*
- *CUANDO EXISTA DIVERGENCIA ENTRE LO INDICADO EN EL PLIEGO DE ABSOLUCIÓN DE CONSULTAS Y OBSERVACIONES Y LA INTEGRACIÓN DE BASES, PREVALECE LO ABSUELTO EN EL REFERIDO PLIEGO; SIN PERJUICIO, DEL DESLINDE DE RESPONSABILIDADES CORRESPONDIENTE.*

### 1.6. FORMA DE PRESENTACIÓN DE OFERTAS

Las ofertas se presentan conforme lo establecido en el artículo 59 y en el artículo 90 del Reglamento.

LAS DECLARACIONES JURADAS, FORMATOS O FORMULARIOS PREVISTOS EN LAS BASES QUE CONFORMAN LA OFERTA DEBEN ESTAR DEBIDAMENTE FIRMADOS POR EL POSTOR (FIRMA MANUSCRITA O DIGITAL, SEGÚN LA LEY N° 27269, LEY DE FIRMAS Y CERTIFICADOS DIGITALES<sup>2</sup>). LOS DEMÁS DOCUMENTOS DEBEN SER VISADOS POR EL POSTOR. EN EL CASO DE PERSONA JURÍDICA, POR SU REPRESENTANTE LEGAL, APODERADO O MANDATARIO DESIGNADO PARA DICHO FIN Y, EN EL CASO DE PERSONA NATURAL, POR ESTE O SU APODERADO. NO SE ACEPTA EL PEGADO DE LA IMAGEN DE UNA FIRMA O VISTO. LAS OFERTAS SE PRESENTAN FOLIADAS.

#### Importante

- *LOS FORMULARIOS ELECTRÓNICOS QUE SE ENCUENTRAN EN EL SEACE Y QUE LOS PROVEEDORES DEBEN LLENAR PARA PRESENTAR SUS OFERTAS, TIENEN CARÁCTER DE DECLARACIÓN JURADA.*
- *En caso la información contenida en los documentos escaneados que conforman la oferta no coincida con lo declarado a través del SEACE, prevalece la información declarada en los documentos escaneados.*
- *NO SE TOMARÁN EN CUENTA LAS OFERTAS QUE SE PRESENTEN EN FÍSICO A LA ENTIDAD.*

### 1.7. PRESENTACIÓN Y APERTURA DE OFERTAS

El participante presentará su oferta de manera electrónica a través del SEACE, desde las 00:01 horas hasta las 23:59 horas del día establecido para el efecto en el cronograma del procedimiento; adjuntando el archivo digitalizado que contenga los documentos que conforman la oferta de acuerdo a lo requerido en las bases.

El participante debe verificar antes de su envío, bajo su responsabilidad, que el archivo pueda

2 PARA MAYOR INFORMACIÓN SOBRE LA NORMATIVA DE FIRMAS Y CERTIFICADOS DIGITALES INGRESAR A:  
[HTTPS://WWW.INDECOPI.GOB.PE/WEB/FIRMAS-DIGITALESS/FIRMAR-Y-CERTIFICADOS-DIGITALESS](https://www.indecopi.gob.pe/web/firmas-digitaless/firmar-y-certificados-digitaless)



ser descargado y su contenido sea legible.

#### Importante

*Los integrantes de un consorcio no pueden presentar ofertas individuales ni conformar más de un consorcio en un procedimiento de selección, o en un determinado ítem cuando se trate de procedimientos de selección según relación de ítems.*

En la apertura electrónica de la oferta, el órgano encargado de las contrataciones o comité de selección, según corresponda, verifica la presentación de lo exigido en la sección específica de las bases de conformidad con el numeral 73.2 del artículo 73 del Reglamento. De no cumplir con lo requerido, la oferta se considera no admitida.

Asimismo, el órgano encargado de las contrataciones o comité de selección, según corresponda, declara no admitidas las ofertas que se encuentran por debajo del noventa por ciento (90%) del valor referencial o que excedan en más del diez por ciento (10%) del valor referencial.

## 1.8. EVALUACIÓN DE LAS OFERTAS

La evaluación consiste en la aplicación de los factores de evaluación previstos en el Capítulo IV de la sección específica de las bases a las ofertas admitidas, con el objeto de determinar la oferta con el mejor puntaje y el orden de prelación de las ofertas.

PARA DETERMINAR LA OFERTA CON EL MEJOR PUNTAJE, SE TOMA EN CUENTA LO INDICADO EN EL NUMERAL 74.2 DEL ARTÍCULO 74 DEL REGLAMENTO.

En el supuesto de que dos (2) o más ofertas empaten, la determinación del orden de prelación de las ofertas empatadas se efectúa siguiendo estrictamente el orden establecido en el numeral 91.1 del artículo 91 del Reglamento.

El desempate mediante sorteo se realiza de manera electrónica a través del SEACE.

#### Importante

*En el caso de contratación de obras que se ejecuten fuera de la provincia de Lima y Callao, cuyo valor referencial no supere los novecientos mil Soles (S/ 900,000.00), a solicitud del postor se asigna una bonificación equivalente al diez por ciento (10%) sobre el puntaje total obtenido por los postores con domicilio en la provincia donde se ejecuta la obra, o en las provincias colindantes, sean o no pertenecientes al mismo departamento o región. El domicilio es el consignado en la constancia de inscripción ante el RNP3. Lo mismo aplica en el caso de procedimientos de selección por relación de ítems, cuando algún ítem no supera el monto señalado anteriormente.*

## 1.9. CALIFICACIÓN DE OFERTAS

Luego de culminada la evaluación, el órgano encargado de las contrataciones o comité de selección, según corresponda califica a los postores que obtuvieron el primer, segundo, tercer y cuarto lugar, según el orden de prelación, verificando que cumplan con los requisitos de calificación detallados en el numeral 3.2 del Capítulo III de la sección específica de las bases. La oferta del postor que no cumpla con los requisitos de calificación es descalificada.

Si alguno de los cuatro (4) postores no cumple con los requisitos de calificación,



se aplica lo establecido en los numerales 75.2 y 75.3 del artículo 75 del Reglamento.

#### 1.10. SUBSANACIÓN DE LAS OFERTAS

**La subsanación de las ofertas se sujeta a lo establecido en el artículo 60 del Reglamento. La corrección aritmética a la que hace referencia el numeral 60.4 de dicho artículo procede para la ejecución de obras a suma alzada.**

**El plazo que se otorgue para la subsanación no puede ser inferior a un (1) día hábil.**

**La solicitud de subsanación se realiza de manera electrónica a través del SEACE y será remitida al correo electrónico consignado por el postor al momento de realizar su inscripción en el RNP, siendo su responsabilidad el permanente seguimiento de las notificaciones a dicho correo. La notificación de la solicitud se entiende efectuada el día de su envío al correo electrónico.**

**La presentación de las subsanaciones se realiza a través del SEACE. No se tomará en cuenta la subsanación que se presente en físico a la Entidad.**

#### 1.11. RECHAZO DE LAS OFERTAS

Previo al otorgamiento de la buena pro, el comité de selección revisa las ofertas económicas que cumplen los requisitos de calificación, de conformidad con lo establecido para el rechazo de ofertas, previsto en el artículo 68 del Reglamento, de ser el caso.

De rechazarse alguna de las ofertas calificadas, el órgano encargado de las contrataciones o comité de selección, según corresponda, revisa el cumplimiento de los requisitos de calificación de los postores que siguen en el orden de prelación, en caso las hubiere.

#### 1.12. OTORGAMIENTO DE LA BUENA PRO

Definida la oferta ganadora, el órgano encargado de las contrataciones o comité de selección, según corresponda, otorga la buena pro, mediante su publicación en el SEACE, incluyendo el cuadro comparativo y las actas debidamente motivadas de los resultados de la admisión, no admisión, evaluación, calificación, descalificación, rechazo y el otorgamiento de la buena pro.

#### 1.13. CONSENTIMIENTO DE LA BUENA PRO

Cuando se hayan presentado dos (2) o más ofertas, el consentimiento de la buena pro se produce a los cinco (5) días hábiles siguientes de la notificación de su otorgamiento, sin que los postores hayan ejercido el derecho de interponer el recurso de apelación.

En caso que se haya presentado una sola oferta, el consentimiento de la buena pro se produce el mismo día de la notificación de su otorgamiento.

El consentimiento del otorgamiento de la buena pro se publica en el SEACE al día hábil siguiente de producido.

Importante



*Una vez consentido el otorgamiento de la buena pro, el órgano encargado de las contrataciones o el órgano de la Entidad al que se haya asignado tal función realiza la verificación de la oferta presentada por el postor ganador de la buena pro conforme lo establecido en el numeral 64.6 del artículo 64 del Reglamento.*





## CAPÍTULO II

### SOLUCIÓN DE CONTROVERSIAS DURANTE EL PROCEDIMIENTO DE SELECCIÓN

#### 2.1. RECURSO DE APELACIÓN

A TRAVÉS DEL RECURSO DE APELACIÓN SE PUEDEN IMPUGNAR LOS ACTOS DICTADOS DURANTE EL DESARROLLO DEL PROCEDIMIENTO DE SELECCIÓN HASTA ANTES DEL PERFECCIONAMIENTO DEL CONTRATO.

EL RECURSO DE APELACIÓN SE PRESENTA ANTE LA ENTIDAD CONVOCANTE, Y ES CONOCIDO Y RESUELTO POR SU TITULAR, CUANDO EL VALOR REFERENCIAL SEA IGUAL O MENOR A CINCUENTA (50) UIT. CUANDO EL VALOR REFERENCIAL SEA MAYOR A DICHO MONTO, EL RECURSO DE APELACIÓN SE PRESENTA ANTE Y ES RESUELTO POR EL TRIBUNAL DE CONTRATACIONES DEL ESTADO.

En los procedimientos de selección según relación de ítems, el valor referencial total del procedimiento determina ante quién se presenta el recurso de apelación.

LOS ACTOS QUE DECLAREN LA NULIDAD DE OFICIO, LA CANCELACIÓN DEL PROCEDIMIENTO DE SELECCIÓN Y OTROS ACTOS EMITIDOS POR EL TITULAR DE LA ENTIDAD QUE AFECTEN LA CONTINUIDAD DE ESTE, SE IMPUGNAN ANTE EL TRIBUNAL DE CONTRATACIONES DEL ESTADO.

#### Importante

- *UNA VEZ OTORGADA LA BUENA PRO, EL ÓRGANO ENCARGADO DE LAS CONTRATACIONES O COMITÉ DE SELECCIÓN, SEGÚN CORRESPONDA, ESTÁ EN LA OBLIGACIÓN DE PERMITIR EL ACCESO DE LOS PARTICIPANTES Y POSTORES AL EXPEDIENTE DE CONTRATACIÓN, SALVO LA INFORMACIÓN CALIFICADA COMO SECRETA, CONFIDENCIAL O RESERVADA POR LA NORMATIVA DE LA MATERIA, A MÁS TARDAR DENTRO DEL DÍA SIGUIENTE DE HABERSE SOLICITADO POR ESCRITO.*

*LUEGO DE OTORGADA LA BUENA PRO NO SE DA A CONOCER LAS OFERTAS CUYOS REQUISITOS DE CALIFICACIÓN NO FUERON ANALIZADOS Y REVISADOS POR EL ÓRGANO ENCARGADO DE LAS CONTRATACIONES O COMITÉ DE SELECCIÓN, SEGÚN CORRESPONDA.*

- *A EFECTOS DE RECOGER LA INFORMACIÓN DE SU INTERÉS, LOS POSTORES PUEDEN VALERSE DE DISTINTOS MEDIOS, TALES COMO: (I) LA LECTURA Y/O TOMA DE APUNTES, (II) LA CAPTURA Y ALMACENAMIENTO DE IMÁGENES, E INCLUSO (III) PUEDEN SOLICITAR COPIA DE LA DOCUMENTACIÓN OBRANTE EN EL EXPEDIENTE, SIENDO QUE, EN ESTE ÚLTIMO CASO, LA ENTIDAD DEBERÁ ENTREGAR DICHA DOCUMENTACIÓN EN EL MENOR TIEMPO POSIBLE, PREVIO PAGO POR TAL CONCEPTO.*
- *EL RECURSO DE APELACIÓN SE PRESENTA ANTE LA MESA DE PARTES DEL TRIBUNAL O ANTE LAS OFICINAS DESCONCENTRADAS DEL OSCE O EN LA UNIDAD DE TRÁMITE DOCUMENTARIO DE LA ENTIDAD, SEGÚN CORRESPONDA.*

#### 2.2. PLAZOS DE INTERPOSICIÓN DEL RECURSO DE APELACIÓN

LA APELACIÓN CONTRA EL OTORGAMIENTO DE LA BUENA PRO O CONTRA LOS ACTOS DICTADOS CON ANTERIORIDAD A ELLA SE INTERPONE DENTRO DE LOS CINCO (5) DÍAS HÁBILES SIGUIENTES DE HABERSE NOTIFICADO EL OTORGAMIENTO DE LA BUENA PRO.

La apelación contra los actos dictados con posterioridad al otorgamiento de la buena pro, contra la declaración de nulidad, cancelación y declaratoria de desierto del procedimiento, se interpone dentro de los cinco (5) días hábiles siguientes de haberse tomado conocimiento del acto que se desea impugnar.



### CAPÍTULO III DEL CONTRATO

#### 3.1. PERFECCIONAMIENTO DEL CONTRATO

LOS PLAZOS Y EL PROCEDIMIENTO PARA PERFECCIONAR EL CONTRATO SE REALIZA CONFORME A LO INDICADO EN EL ARTÍCULO 141 DEL REGLAMENTO.

Para perfeccionar el contrato, el postor ganador de la buena pro debe presentar los documentos señalados en los artículos 139 y 175 del Reglamento, así como los previstos en la sección específica de las bases.

#### 3.2. GARANTÍAS

LAS GARANTÍAS QUE DEBEN OTORGAR LOS POSTORES Y/O CONTRATISTAS, SEGÚN CORRESPONDA, SON LAS DE FIEL CUMPLIMIENTO DEL CONTRATO Y POR LOS ADELANTOS.

##### 3.2.1. GARANTÍA DE FIEL CUMPLIMIENTO

Como requisito indispensable para perfeccionar el contrato, el postor ganador debe entregar a la Entidad la garantía de fiel cumplimiento del mismo por una suma equivalente al diez por ciento (10%) del monto del contrato original. Esta se mantiene vigente hasta el consentimiento de la liquidación final.

##### Importante

*En los contratos de ejecución de obras que celebren las Entidades con las micro y pequeñas empresas, estas últimas pueden otorgar como garantía de fiel cumplimiento el diez por ciento (10%) del monto del contrato original, porcentaje que es retenido por la Entidad durante la primera mitad del número total de pagos a realizarse, de forma prorrateada en cada pago, con cargo a ser devuelto a la finalización del mismo, conforme lo establece el artículo 149 del Reglamento, siempre que:*

- a) EL PROCEDIMIENTO DE SELECCIÓN ORIGINAL DEL CUAL DERIVE EL CONTRATO A SUSCRIBIRSE SEA UNA ADJUDICACIÓN SIMPLIFICADA.*
- b) EL PLAZO DE EJECUCIÓN DE LA OBRA SEA IGUAL O MAYOR A SESENTA (60) DÍAS CALENDARIO; Y,*
- c) EL PAGO A FAVOR DEL CONTRATISTA CONSIDERE, AL MENOS, DOS (2) VALORIZACIONES PERIÓDICAS, EN FUNCIÓN DEL AVANCE DE OBRA.*

##### 3.2.2. GARANTÍA DE FIEL CUMPLIMIENTO POR PRESTACIONES ACCESORIAS

EN LAS CONTRATACIONES QUE CONLLEVEN LA EJECUCIÓN DE PRESTACIONES ACCESORIAS, TALES COMO MANTENIMIENTO, REPARACIÓN O ACTIVIDADES AFINES, SE OTORGA UNA GARANTÍA ADICIONAL POR UNA SUMA EQUIVALENTE AL DIEZ POR CIENTO (10%) DEL MONTO DEL CONTRATO DE LA PRESTACIÓN ACCESORIA, LA MISMA QUE DEBE SER RENOVADA PERIÓDICAMENTE HASTA EL CUMPLIMIENTO TOTAL DE LAS OBLIGACIONES GARANTIZADAS.

##### 3.2.3. GARANTÍA POR ADELANTO

EN CASO SE HAYA PREVISTO EN LA SECCIÓN ESPECÍFICA DE LAS BASES LA ENTREGA DE ADELANTOS, EL CONTRATISTA DEBE PRESENTAR UNA GARANTÍA EMITIDA POR IDÉNTICO MONTO CONFORME A LO ESTIPULADO EN EL ARTÍCULO 153 DEL REGLAMENTO.





### 3.3. REQUISITOS DE LAS GARANTÍAS

LAS GARANTÍAS QUE SE PRESENTEN DEBEN SER INCONDICIONALES, SOLIDARIAS, IRREVOCABLES Y DE REALIZACIÓN AUTOMÁTICA EN EL PAÍS, AL SOLO REQUERIMIENTO DE LA ENTIDAD. ASIMISMO, DEBEN SER EMITIDAS POR EMPRESAS QUE SE ENCUENTREN BAJO LA SUPERVISIÓN DIRECTA DE LA SUPERINTENDENCIA DE BANCA, SEGUROS Y ADMINISTRADORAS PRIVADAS DE FONDOS DE PENSIONES, Y QUE CUENTEN CON CLASIFICACIÓN DE RIESGO B O SUPERIOR. ASIMISMO, DEBEN ESTAR AUTORIZADAS PARA EMITIR GARANTÍAS; O ESTAR CONSIDERADAS EN LA ÚLTIMA LISTA DE BANCOS EXTRANJEROS DE PRIMERA CATEGORÍA QUE PERIÓDICAMENTE PUBLICA EL BANCO CENTRAL DE RESERVA DEL PERÚ.

#### Importante

*Corresponde a la Entidad verificar que las garantías presentadas por el postor ganador de la buena pro y/o contratista cumplan con los requisitos y condiciones necesarios para su aceptación y eventual ejecución; sin perjuicio de la determinación de las responsabilidades funcionales que correspondan.*

#### Advertencia

*Los funcionarios de las Entidades no deben aceptar garantías emitidas bajo condiciones distintas a las establecidas en el presente numeral, debiendo tener en cuenta lo siguiente:*

- 1. LA CLASIFICADORA DE RIESGO QUE ASIGNA LA CLASIFICACIÓN A LA EMPRESA QUE EMITE LA GARANTÍA DEBE ENCONTRARSE LISTADA EN EL PORTAL WEB DE LA SBS ([HTTP://WWW.SBS.GOB.PE/SISTEMA-FINANCIERO/CLASIFICADORAS-DE-RIESGO](http://www.sbs.gob.pe/sistema-financiero/CLASIFICADORAS-DE-RIESGO)).*
- 2. SE DEBE IDENTIFICAR EN LA PÁGINA WEB DE LA CLASIFICADORA DE RIESGO RESPECTIVA, CUÁL ES LA CLASIFICACIÓN VIGENTE DE LA EMPRESA QUE EMITE LA GARANTÍA, CONSIDERANDO LA VIGENCIA A LA FECHA DE EMISIÓN DE LA GARANTÍA.*
- 3. PARA FINES DE LO ESTABLECIDO EN EL ARTÍCULO 148 DEL REGLAMENTO, LA CLASIFICACIÓN DE RIESGO B, INCLUYE LAS CLASIFICACIONES B+ Y B.*
- 4. SI LA EMPRESA QUE OTORGA LA GARANTÍA CUENTA CON MÁS DE UNA CLASIFICACIÓN DE RIESGO EMITIDA POR DISTINTAS EMPRESAS LISTADAS EN EL PORTAL WEB DE LA SBS, BASTARÁ QUE EN UNA DE ELLAS CUMPLA CON LA CLASIFICACIÓN MÍNIMA ESTABLECIDA EN EL REGLAMENTO.*

*En caso exista alguna duda sobre la clasificación de riesgo asignada a la empresa emisora de la garantía, se deberá consultar a la clasificadora de riesgos respectiva.*

*De otro lado, además de cumplir con el requisito referido a la clasificación de riesgo, a efectos de verificar si la empresa emisora se encuentra autorizada por la SBS para emitir garantías, debe revisarse el portal web de dicha Entidad (<http://www.sbs.gob.pe/sistema-financiero/relacion-de-empresas-que-se-encuentran-autorizadas-a-emitar-cartas-fianza>).*

*Los funcionarios competentes deben verificar la autenticidad de la garantía a través de los mecanismos establecidos (consulta web, teléfono u otros) por la empresa emisora.*

### 3.4. EJECUCIÓN DE GARANTÍAS

LA ENTIDAD PUEDE SOLICITAR LA EJECUCIÓN DE LAS GARANTÍAS CONFORME A LOS SUPUESTOS CONTEMPLADOS EN EL ARTÍCULO 155 DEL REGLAMENTO.

### 3.5. ADELANTOS

LA ENTIDAD PUEDE ESTABLECER LA ENTREGA DE ADELANTOS DIRECTOS Y ADELANTOS PARA MATERIALES E INSUMOS, Y EN EL CASO DE CONTRATOS BAJO LA MODALIDAD LLAVE EN MANO, PARA EQUIPAMIENTO Y MOBILIARIO, DE CONFORMIDAD CON EL ARTÍCULO 180 DEL REGLAMENTO, SIEMPRE QUE ELLO HAYA SIDO PREVISTO EN LA SECCIÓN ESPECÍFICA DE LAS BASES.



### 3.6. VALORIZACIONES

Las valorizaciones son la cuantificación económica de un avance físico en la ejecución de la obra, realizada en un período determinado, tienen el carácter de pagos a cuenta y son elaboradas el último día de cada período previsto en la sección específica de las bases, por el inspector o supervisor, según corresponda y el contratista.

En caso se haya suscrito contrato con un consorcio, el pago de las valorizaciones se realizará a quien se indique en el contrato de consorcio.

#### **Advertencia**

*En caso de retraso en los pagos a cuenta o pago final por parte de la Entidad, salvo que se deba a caso fortuito o fuerza mayor, esta reconoce al contratista los intereses legales correspondientes, de conformidad con el artículo 39 de la Ley y los artículos 1244, 1245 y 1246 del Código Civil, debiendo repetir contra los responsables de la demora injustificada.*

### 3.7. REAJUSTES

Los reajustes se calculan conforme lo indicado en el numeral 38.3 del artículo 38 y el artículo 195 del Reglamento.

#### **Importante**

*Tanto la elaboración como la aplicación de las fórmulas polinómicas se sujetan a lo dispuesto en el Decreto Supremo N° 011-79-VC y sus modificatorias, ampliatorias y complementarias.*

### 3.8. PENALIDADES

#### 3.8.1. PENALIDAD POR MORA EN LA EJECUCIÓN DE LA PRESTACIÓN

EN CASO DE RETRASO INJUSTIFICADO DEL CONTRATISTA EN LA EJECUCIÓN DE LAS PRESTACIONES OBJETO DEL CONTRATO, LA ENTIDAD LE APLICA AUTOMÁTICAMENTE UNA PENALIDAD POR MORA POR CADA DÍA DE ATRASO, DE CONFORMIDAD CON EL ARTÍCULO 162 DEL REGLAMENTO.

#### 3.8.2. OTRAS PENALIDADES

LA ENTIDAD PUEDE ESTABLECER PENALIDADES DISTINTAS A LA MENCIONADA EN EL NUMERAL PRECEDENTE, SEGÚN LO PREVISTO EN EL ARTÍCULO 163 DEL REGLAMENTO Y LO INDICADO EN LA SECCIÓN ESPECÍFICA DE LAS BASES.

Estos dos tipos de penalidades se calculan en forma independiente y pueden alcanzar cada una un monto máximo equivalente al diez por ciento (10%) del monto del contrato vigente, o de ser el caso, del ítem que debió ejecutarse.

### 3.9. INCUMPLIMIENTO DEL CONTRATO

Las causales para la resolución del contrato, serán aplicadas de conformidad con el artículo 36 de la Ley y 164 del Reglamento.

### 3.10. DISPOSICIONES FINALES



**MUNICIPALIDAD DISTRITAL DE YURUA**  
**ADJUDICACIÓN SIMPLIFICADA N° 011-2023-MDY-CS - PRIMERA CONVOCATORIA**

---

TODOS LOS DEMÁS ASPECTOS DEL PRESENTE PROCEDIMIENTO NO CONTEMPLADOS EN LAS BASES SE REGISTRÁN SUPLETORIAMENTE POR LA LEY Y SU REGLAMENTO, ASÍ COMO POR LAS DISPOSICIONES LEGALES VIGENTES.





## **SECCIÓN ESPECÍFICA**

### **CONDICIONES ESPECIALES DEL PROCEDIMIENTO DE SELECCIÓN**

(EN ESTA SECCIÓN LA ENTIDAD DEBERÁ COMPLETAR LA INFORMACIÓN EXIGIDA, DE ACUERDO A LAS INSTRUCCIONES INDICADAS)





## CAPÍTULO I GENERALIDADES

### 1.1. ENTIDAD CONVOCANTE

Nombre : MUNICIPALIDAD DISTRITAL DE YURUA  
RUC N° : 20154601211  
Domicilio legal : Jr. José Gálvez N° 226-1C Yarinacocha – Oficina de Enlace  
Correo electrónico : mesadepartesyurua@gmail.com

### 1.2. OBJETO DE LA CONVOCATORIA

El presente procedimiento de selección tiene por objeto la contratación de la ejecución de la obra: "MEJORAMIENTO DEL SERVICIO DE EDUCACIÓN INICIAL EN I.E. 494-B DE CENTRO POBLADO NUEVA VICTORIA, DISTRITO DE YURUA DE LA PROVINCIA DE ATALAYA DEL DEPARTAMENTO DE UCAYALI" CON C.U.I. N° 2599309.

### 1.3. VALOR REFERENCIAL<sup>4</sup>

El valor referencial asciende a S/ 1,504,392.36 (Un Millón Quinientos Cuatro Mil Trescientos Noventa y Dos con 36/100 Soles), incluidos los impuestos de Ley y cualquier otro concepto que incida en el costo total de la ejecución de la obra. El valor referencial ha sido calculado al mes de Agosto del 2023.

VALOR REFERENCIAL (VR)	LÍMITES <sup>5</sup>	
	INFERIOR	Superior
S/ 1,504,392.36 (UN MILLÓN QUINIENTOS CUATRO MIL TRESCIENTOS NOVENTA Y DOS CON 36/100 SOLES)	S/ 1,353,953.13 (UN MILLÓN TRESCIENTOS CINCUENTA Y TRES MIL NOVECIENTOS CINCUENTA Y TRES CON 13/100 SOLES)	S/ 1,654,831.59 (UN MILLÓN SEISCIENTOS CINCUENTA Y CUATRO MIL OCHOCIENTOS TREINTA Y UNO CON 59/100 SOLES)

#### Importante

- *EL PRECIO DE LAS OFERTAS NO PUEDE EXCEDER LOS LÍMITES DEL VALOR REFERENCIAL DE CONFORMIDAD CON EL NUMERAL 28.2 DEL ARTÍCULO 28 DE LA LEY.*

#### Importante para la Entidad

- *CUANDO SE TRATE DE UNA CONTRATACIÓN POR RELACIÓN DE ÍTEMS, SE DEBE CONSIGNAR LOS VALORES REFERENCIALES DE CADA ÍTEM.*
- *EN CASO DE CONTRATACIONES QUE CONLLEVEN LA EJECUCIÓN DE PRESTACIONES ACCESORIAS, ADEMÁS SE DEBE DETALLAR EL VALOR REFERENCIAL DE LA PRESTACIÓN PRINCIPAL Y EL VALOR*

4 EL MONTO DEL VALOR REFERENCIAL INDICADO EN ESTA SECCIÓN DE LAS BASES NO DEBE DIFERIR DEL MONTO DEL VALOR REFERENCIAL CONSIGNADO EN LA FICHA DEL PROCEDIMIENTO EN EL SEACE. NO OBSTANTE, DE EXISTIR CONTRADICCIÓN ENTRE ESTOS MONTOS, PRIMARÁ EL MONTO DEL VALOR REFERENCIAL INDICADO EN LAS BASES APROBADAS.

5 DE ACUERDO A LO SEÑALADO EN EL ARTÍCULO 48 DEL REGLAMENTO, ESTOS LÍMITES SE CALCULAN CONSIDERANDO DOS (2) DECIMALES. PARA ELLO, SI EL LÍMITE INFERIOR TIENE MÁS DE DOS (2) DECIMALES, SE AUMENTA EN UN DÍGITO EL VALOR DEL SEGUNDO DECIMAL; EN EL CASO DEL LÍMITE SUPERIOR, SE CONSIDERA EL VALOR DEL SEGUNDO DECIMAL SIN EFECTUAR EL REDONDEO.



*REFERENCIAL DE LA PRESTACIÓN ACCESORIA.*

- *SI DURANTE LA FASE DE ACTUACIONES PREPARATORIAS, LAS ENTIDADES ADVIERTEN QUE ES POSIBLE LA PARTICIPACIÓN DE EJECUTORES DE OBRAS QUE GOZAN DEL BENEFICIO DE LA EXONERACIÓN DEL IGV PREVISTA EN LA LEY N° 27037, LEY DE PROMOCIÓN DE LA INVERSIÓN EN LA AMAZONÍA, DEBE TOMARSE EN CUENTA LA REGULACIÓN DE LA CUARTA DISPOSICIÓN COMPLEMENTARIA FINAL DEL REGLAMENTO.*

*DE CONFORMIDAD CON LO SEÑALADO EN EL NUMERAL 2 DE LA CITADA DISPOSICIÓN COMPLEMENTARIA FINAL, EN LAS BASES SE DEBE ESTABLECER ADEMÁS DEL VALOR REFERENCIAL, LOS LÍMITES DE ESTE, CON Y SIN IGV, TAL COMO SE INDICA A CONTINUACIÓN:*

VALOR REFERENCIAL (VR)	LÍMITE INFERIOR		LÍMITE SUPERIOR	
	CON IGV	SIN IGV	CON IGV	SIN IGV
S/ 1,504,392.36 (UN MILLÓN QUINIENTOS CUATRO MIL TRESCIENTOS NOVENTA Y DOS CON 36/100 SOLES)	S/ 1,353,953.13 (UN MILLÓN TRESCIENTOS CINCUENTA Y TRES MIL NOVECIENTOS CINCUENTA Y TRES CON 13/100 SOLES)	S/ 1,147,417.91 (UN MILLÓN CIENTO CUARENTA Y SIETE MIL CUATROCIENTOS DIECISIETE CON 91/100 SOLES)	S/ 1,654,831.59 (UN MILLÓN SEISCIENTOS CINCUENTA Y CUATRO MIL OCHOCIENTOS TREINTA Y UNO CON 59/100 SOLES)	S/ 1,402,399.65 (UN MILLÓN CUATROCIENTOS DOS MIL TRESCIENTOS NOVENTA Y NUEVE CON 65/100 SOLES)

- *EL VALOR REFERENCIAL PUEDE SER RESERVADO DE ACUERDO A LO DISPUESTO EN EL NUMERAL 34.5 DEL ARTÍCULO 34 DEL REGLAMENTO. EN ESTE CASO, REEMPLAZAR ESTE NUMERAL POR EL SIGUIENTE:*

**1.3 VALOR REFERENCIAL RESERVADO**

*EN LOS PROCEDIMIENTOS DE SELECCIÓN CON VALOR REFERENCIAL RESERVADO NO SE APLICAN LOS LÍMITES MÍNIMOS Y MÁXIMOS PARA ADMITIR LA OFERTA ECONÓMICA, PREVISTOS EN LA LEY Y EL REGLAMENTO.*

**1.4. EXPEDIENTE DE CONTRATACIÓN**

Documento y fecha de aprobación del expediente de contratación

Formato N° 02 (Aprobación de Expediente de Contratación N° 013-2023-GM, aprobado el 28/11/2023.

Documento y fecha de aprobación del expediente técnico

R.G. N° 077-2023-MDY-GM (01/09/2023)

**1.5. FUENTE DE FINANCIAMIENTO**

Recursos Determinados

**Importante**

*LA FUENTE DE FINANCIAMIENTO DEBE CORRESPONDER A AQUELLA PREVISTA EN LA LEY DE EQUILIBRIO FINANCIERO DEL PRESUPUESTO DEL SECTOR PÚBLICO DEL AÑO FISCAL EN EL CUAL SE CONVOCA EL PROCEDIMIENTO DE SELECCIÓN.*

**1.6. SISTEMA DE CONTRATACIÓN**

El presente procedimiento se rige por el sistema de SUMA ALZADA, de acuerdo con lo establecido en el expediente de contratación respectivo.

**1.7. MODALIDAD DE EJECUCIÓN**



Llave en Mano

### 1.8. ALCANCES DEL REQUERIMIENTO

El alcance de la ejecución de la obra está definido en el Capítulo III de la presente sección de las bases.

### 1.9. PLAZO DE EJECUCIÓN DE LA OBRA

“El plazo de ejecución de la obra, el equipamiento, mobiliario y montaje hasta la puesta en servicio, materia de la presente convocatoria, es de 90 días calendario, en concordancia con lo establecido en el expediente de contratación y en el expediente técnico de obra”.

### 1.10. COSTO DE REPRODUCCIÓN Y ENTREGA DE BASES Y DEL EXPEDIENTE TÉCNICO DE LA OBRA

Los participantes registrados tienen el derecho a recabar las bases y el expediente técnico de la obra en versión impresa o digital, según su elección, para cuyo efecto deben:



Pagar en : Caja de la Municipalidad Distrital de Yurua



Recoger en : Oficina de Abastecimiento de la Municipalidad Distrital de Yurua

Costo de bases : Impresa: S/ 5.00 (Cinco con 00/100 Soles)

Costo del expediente técnico : Impreso: S/ 700.00 (Setecientos con 00/100 Soles)  
Digital: S/ 100.00 (Cien com 00/100 Soles)



Las bases y el expediente técnico se entregan inmediatamente después de realizado el pago correspondiente. Excepcionalmente, el expediente técnico en versión impresa puede ser entregado dentro del plazo máximo de un (1) día hábil de efectuado el pago.

#### Importante

- *LA ENTIDAD DEBE ENTREGAR UNA CONSTANCIA O FORMULARIO DE CARGOS EN DONDE CONSTA QUE EL PARTICIPANTE RECIBIÓ EL EXPEDIENTE TÉCNICO COMPLETO. DICHA CONSTANCIA O FORMULARIO DEBE INCLUIR UN ÍNDICE DEL CONTENIDO DEL EXPEDIENTE TÉCNICO Y NÚMERO DE FOLIOS CORRESPONDIENTES.*
- *EL COSTO DE ENTREGA DEL EJEMPLAR DE LAS BASES Y DEL EXPEDIENTE TÉCNICO, NO PUEDE EXCEDER EL COSTO DE SU REPRODUCCIÓN.*

#### Advertencia

*LAS ENTIDADES DEBEN CAUTELAR BAJO RESPONSABILIDAD QUE LA VERSIÓN IMPRESA Y DIGITAL DEL EXPEDIENTE TÉCNICO CORRESPONDAN A LA VERSIÓN ORIGINAL DEL EXPEDIENTE TÉCNICO APROBADO.*

### 1.11. ACCESO VIRTUAL AL EXPEDIENTE TÉCNICO DE LA OBRA

EL EXPEDIENTE TÉCNICO DE LA OBRA EN VERSIÓN DIGITAL SE ENCUENTRA PUBLICADO EN EL SEACE, OBLIGATORIAMENTE, DESDE LA FECHA DE LA CONVOCATORIA DEL PRESENTE PROCEDIMIENTO DE SELECCIÓN.

ADICIONALMENTE, EL EXPEDIENTE TÉCNICO SE ENCUENTRA PUBLICADO EN LA PLATAFORMA DEL SEACE,



EL CUAL ES DE ACCESO LIBRE Y GRATUITO.

### 1.12. BASE LEGAL

- Ley N° 30879 Ley de Presupuesto del Sector Público para el Año Fiscal 2023.
- Ley N° 30880 Ley de Equilibrio Financiero del Presupuesto del Sector Público del año fiscal 2023.
- Ley N° 30225 – Ley de Contrataciones del Estado, modificado con Decretos Legislativos N°1341 y 1444.
- Texto Único Ordenado de la Ley N° 30225, Ley de Contrataciones del Estado, aprobado por Decreto Supremo N° 082-2019-EF.
- Decreto Supremo N° 344-2018-EF, Reglamento de la Ley de Contrataciones del Estado.
- Ley N° 27972 Ley Orgánica de Municipalidades.
- Texto Único Ordenado de la Ley N° 27444, Ley del Procedimiento Administrativo General, aprobado mediante Decreto Supremo N° 004-2019-JUS.
- Ley N° 27806, Ley de Transparencia y de Acceso a la Información Pública.
- Ley N° 27785 - Ley General del Sistema Nacional de Control y de la Contraloría General de la República.
- Código Civil.
- Decreto Supremo N° 011-79-VC.
- Código Civil

Las referidas normas incluyen sus respectivas modificaciones, de ser el caso.





## CAPÍTULO II DEL PROCEDIMIENTO DE SELECCIÓN

### 2.1. CALENDARIO DEL PROCEDIMIENTO DE SELECCIÓN

Según el cronograma de la ficha de selección de la convocatoria publicada en el SEACE.

#### Importante

*De conformidad con la vigesimosegunda Disposición Complementaria Final del Reglamento, en caso la Entidad (Ministerios y sus organismos públicos, programas o proyectos adscritos) haya difundido el requerimiento a través del SEACE siguiendo el procedimiento establecido en dicha disposición, no procede formular consultas u observaciones al requerimiento.*

### 2.2. CONTENIDO DE LAS OFERTAS

LA OFERTA CONTENDRÁ, ADEMÁS DE UN ÍNDICE DE DOCUMENTOS<sup>6</sup>, LA SIGUIENTE DOCUMENTACIÓN:

#### 2.2.1. DOCUMENTACIÓN DE PRESENTACIÓN OBLIGATORIA

##### DOCUMENTOS PARA LA ADMISIÓN DE LA OFERTA

- Declaración jurada de datos del postor. (**Anexo N° 1**)
- Documento que acredite la representación de quien suscribe la oferta.

EN CASO DE PERSONA JURÍDICA, COPIA DEL CERTIFICADO DE VIGENCIA DE PODER DEL REPRESENTANTE LEGAL, APODERADO O MANDATARIO DESIGNADO PARA TAL EFECTO.

EN CASO DE PERSONA NATURAL, COPIA DEL DOCUMENTO NACIONAL DE IDENTIDAD O DOCUMENTO ANÁLOGO, O DEL CERTIFICADO DE VIGENCIA DE PODER OTORGADO POR PERSONA NATURAL, DEL APODERADO O MANDATARIO, SEGÚN CORRESPONDA.

EN EL CASO DE CONSORCIOS, ESTE DOCUMENTO DEBE SER PRESENTADO POR CADA UNO DE LOS INTEGRANTES DEL CONSORCIO QUE SUSCRIBA LA PROMESA DE CONSORCIO, SEGÚN CORRESPONDA.

#### Advertencia

*De acuerdo con el artículo 4 del Decreto Legislativo N° 1246, las Entidades están prohibidas de exigir a los administrados o usuarios la información que puedan obtener directamente mediante la interoperabilidad a que se refieren los artículos 2 y 3 de dicho Decreto Legislativo. En esa medida, si la Entidad es usuaria de la Plataforma de Interoperabilidad del Estado – PIDE<sup>7</sup> y siempre que el servicio web se encuentre activo en el Catálogo de Servicios de dicha plataforma, no corresponderá exigir el certificado de vigencia de poder y/o documento nacional de identidad.*

- Declaración jurada de acuerdo con el literal b) del artículo 52 del Reglamento. (**Anexo N° 2**)

<sup>6</sup> LA OMISIÓN DEL ÍNDICE NO DETERMINA LA NO ADMISIÓN DE LA OFERTA.

<sup>7</sup> PARA MAYOR INFORMACIÓN DE LAS ENTIDADES USUARIAS Y DEL CATÁLOGO DE SERVICIOS DE LA PLATAFORMA DE INTEROPERABILIDAD DEL ESTADO – PIDE INGRESAR AL SIGUIENTE ENLACE  
[HTTPS://WWW.GOBIERNODIGITAL.GOB.PE/INTEROPERABILIDAD/](https://www.gobiernodigital.gob.pe/interoperabilidad/)



- d) Declaración jurada de cumplimiento del Expediente Técnico, según el numeral 3.1 del Capítulo III de la presente sección. **(Anexo N° 3)**
- e) Declaración jurada de plazo de ejecución de la obra. **(Anexo N° 4)**
- f) Promesa de consorcio con firmas legalizadas, de ser el caso, en la que se consigne los integrantes, el representante común, el domicilio común y las obligaciones a las que se compromete cada uno de los integrantes del consorcio, así como el porcentaje equivalente a dichas obligaciones. **(Anexo N° 5)**
- g) El precio de la oferta en Soles y:
  - ✓ El desagregado de partidas, cuando el procedimiento se haya convocado a suma alzada.
  - ✓ Los precios unitarios, considerando las partidas según lo previsto en el último párrafo del literal b) del artículo 35 del Reglamento.

Asimismo, la oferta incluye el monto de la prestación accesoria, cuando corresponda. **(Anexo N° 6)**

El precio total de la oferta y los subtotales que lo componen deben ser expresados con dos (2) decimales. Los precios unitarios pueden ser expresados con más de dos (2) decimales.

#### Importante

- *EL ÓRGANO ENCARGADO DE LAS CONTRATACIONES O COMITÉ DE SELECCIÓN, SEGÚN CORRESPONDA, NO PUEDE INCORPORAR DOCUMENTOS ADICIONALES PARA LA ADMISIÓN DE LA OFERTA A LOS ESTABLECIDOS EN ESTE ACÁPITE.*
- *EL ANÁLISIS DE PRECIOS UNITARIOS Y EL DETALLE DE LOS GASTOS GENERALES FIJOS Y VARIABLES DE LA OFERTA SE PRESENTAN PARA EL PERFECCIONAMIENTO DEL CONTRATO.*
- *EL ÓRGANO ENCARGADO DE LAS CONTRATACIONES O COMITÉ DE SELECCIÓN, SEGÚN CORRESPONDA, DECLARA NO ADMITIDAS LAS OFERTAS QUE NO SE ENCUENTREN DENTRO DE LOS LÍMITES DEL VALOR REFERENCIAL PREVISTOS EN EL NUMERAL 28.2 DEL ARTÍCULO 28 DE LA LEY. ASIMISMO, VERIFICA LA PRESENTACIÓN DE LOS DOCUMENTOS REQUERIDOS. DE NO CUMPLIR CON LO REQUERIDO, LA OFERTA SE CONSIDERA NO ADMITIDA.*

#### DOCUMENTOS PARA ACREDITAR LOS REQUISITOS DE CALIFICACIÓN

Incorporar en la oferta los documentos que acreditan los “**Requisitos de Calificación**” que se detallan en el numeral 3.2 del Capítulo III de la presente sección de las bases.

#### 2.2.2. DOCUMENTACIÓN DE PRESENTACIÓN FACULTATIVA:

- a) En el caso de microempresas y pequeñas empresas integradas por personas con discapacidad, o en el caso de consorcios conformados en su totalidad por estas empresas, deben presentar la constancia o certificado con el cual acredite su inscripción en el Registro de Empresas Promocionales para Personas con Discapacidad<sup>8</sup>.
- b) Solicitud de bonificación del cinco por ciento (5%) por tener la condición de micro y

<sup>8</sup> DICHO DOCUMENTO SE TENDRÁ EN CONSIDERACIÓN EN CASO DE EMPATE, CONFORME A LO PREVISTO EN EL ARTÍCULO 91 DEL REGLAMENTO.



pequeña empresa (**Anexo N°11**).

#### Importante para la Entidad

- EN CASO EL ÓRGANO ENCARGADO DE LAS CONTRATACIONES O COMITÉ DE SELECCIÓN, SEGÚN CORRESPONDA, CONSIDERE EVALUAR OTROS FACTORES ADEMÁS DEL PRECIO, INCLUIR EL SIGUIENTE LITERAL:
- c) Incorporar en la oferta los documentos que acreditan los **“Factores de Evaluación”** establecidos en el Capítulo IV de la presente sección de las bases, a efectos de obtener el puntaje previsto en dicho Capítulo para cada factor.
- SI DURANTE LA FASE DE ACTOS PREPARATORIOS, LAS ENTIDADES ADVIERTEN QUE ES POSIBLE LA PARTICIPACIÓN DE PROVEEDORES QUE GOZAN DEL BENEFICIO DE LA EXONERACIÓN DEL IG V PREVISTA EN LA LEY N° 27037, LEY DE PROMOCIÓN DE LA INVERSIÓN EN LA AMAZONÍA, CONSIGNAR EL SIGUIENTE LITERAL:
- d) Los postores que apliquen el beneficio de la exoneración del IG V previsto en la Ley N° 27037, Ley de Promoción de la Inversión en la Amazonía, deben presentar la Declaración Jurada de cumplimiento de condiciones para la aplicación de la exoneración del IG V. (**Anexo N° 7**)
- EN EL CASO DE CONTRATACIÓN DE OBRAS QUE SE EJECUTEN FUERA DE LA PROVINCIA DE LIMA Y CALLAO, CUYO VALOR REFERENCIAL DEL PROCEDIMIENTO DE SELECCIÓN NO SUPERE LOS NOVECIENTOS MIL SOLES (S/. 900,000.00), CONSIGNAR EL SIGUIENTE LITERAL:
- e) Los postores con domicilio en la provincia donde se ejecutará la obra, o en las provincias colindantes, sean o no pertenecientes al mismo departamento o región, pueden presentar la solicitud de bonificación por obras ejecutadas fuera de la provincia de Lima y Callao, según **Anexo N° 8**.

#### Advertencia

*El órgano encargado de las contrataciones o comité de selección, según corresponda, no podrá exigir al postor la presentación de documentos que no hayan sido indicados en los acápite “Documentos para la admisión de la oferta”, “Requisitos de calificación” y “Factores de evaluación”.*

### 2.3. REQUISITOS PARA PERFECCIONAR EL CONTRATO

El postor ganador de la buena pro debe presentar los siguientes documentos para perfeccionar el contrato:

- a) Garantía de fiel cumplimiento del contrato.
- b) Garantía de fiel cumplimiento por prestaciones accesorias, de ser el caso.
- c) Solicitud para la constitución del fideicomiso, en el marco de lo establecido en el literal a) del numeral 184.9 del artículo 184 del Reglamento, de ser el caso<sup>9</sup>.
- d) Contrato de consorcio con firmas legalizadas ante Notario de cada uno de los integrantes, de ser el caso.
- e) Código de cuenta interbancaria (CCI) o, en el caso de proveedores no domiciliados, el número de su cuenta bancaria y la entidad bancaria en el exterior.
- f) Copia de la vigencia del poder del representante legal de la empresa que acredite que cuenta con facultades para perfeccionar el contrato, cuando corresponda.
- g) Copia de DNI del postor en caso de persona natural, o de su representante legal en caso de persona jurídica.

#### Advertencia

<sup>9</sup> Cuando la Entidad no haya incorporado en las bases la obligación de constituir un fideicomiso para la administración de los adelantos destinados a la ejecución de obra, el postor adjudicado puede presentar la solicitud para la constitución del fideicomiso.



DE ACUERDO CON EL ARTÍCULO 4 DEL DECRETO LEGISLATIVO N° 1246, LAS ENTIDADES ESTÁN PROHIBIDAS DE EXIGIR A LOS ADMINISTRADOS O USUARIOS LA INFORMACIÓN QUE PUEDAN OBTENER DIRECTAMENTE MEDIANTE LA INTEROPERABILIDAD A QUE SE REFIEREN LOS ARTÍCULOS 2 Y 3 DE DICHO DECRETO LEGISLATIVO. EN ESA MEDIDA, SI LA ENTIDAD ES USUARIA DE LA PLATAFORMA DE INTEROPERABILIDAD DEL ESTADO – PIDE<sup>10</sup> Y SIEMPRE QUE EL SERVICIO WEB SE ENCUENTRE ACTIVO EN EL CATÁLOGO DE SERVICIOS DE DICHA PLATAFORMA, NO CORRESPONDERÁ EXIGIR LOS DOCUMENTOS PREVISTOS EN LOS LITERALES E) Y F).



- h) Domicilio para efectos de la notificación durante la ejecución del contrato.
- i) Autorización de notificación de la decisión de la Entidad sobre la solicitud de ampliación de plazo mediante medios electrónicos de comunicación 11. **(Anexo N°12)**
- j) Constancia de capacidad libre de contratación expedida por el RNP<sup>12</sup>.
- k) Programa de Ejecución de Obra (CPM) el cual presenta la ruta crítica y el calendario de avance de obra valorizado.
- l) Calendario de adquisición de materiales e insumos necesarios para la ejecución de obra, en concordancia con el calendario de avance de obra valorizado. Este calendario se actualiza con cada ampliación de plazo otorgada, en concordancia con el calendario de avance de obra valorizado vigente.
- m) Calendario de utilización de equipo, en caso la naturaleza de la contratación lo requiera.
- n) Memoria en la que se señalen las consideraciones que se han tomado en cuenta para la elaboración de los documentos indicados en los literales k), l) y m).
- o) Análisis de precios unitarios de las partidas y detalle de los gastos generales fijos y variables de la oferta, en caso de obras sujetas a precios unitarios<sup>13</sup>.
- p) Desagregado por partidas que dio origen a la oferta, en caso de obras a suma alzada.
- q) Copia de documentos que sustenten la propiedad, la posesión, el compromiso de compra venta o alquiler u otro documento que acredite la disponibilidad del requisito de calificación equipamiento estratégico. En el caso que el postor ganador sea un consorcio los documentos de acreditación de este requisito pueden estar a nombre del consorcio o de uno de sus integrantes.
- r) Copia de los diplomas que acrediten la formación académica requerida del plantel profesional clave, en caso que el grado o título profesional requerido no se encuentre publicado en el Registro Nacional de Grados Académicos y Títulos Profesionales a cargo de la de la Superintendencia Nacional de Educación Superior Universitaria – SUNEDU<sup>14</sup>.
- s) Copia de (i) contratos y su respectiva conformidad o (ii) constancias o (iii) certificados o (iv) cualquier otra documentación que, de manera fehaciente demuestre la experiencia del personal que conforma el plantel profesional clave.

#### Importante

- LA ENTIDAD DEBE ACEPTAR LAS DIFERENTES DENOMINACIONES UTILIZADAS PARA ACREDITAR LA CARRERA PROFESIONAL REQUERIDA, AUN CUANDO NO COINCIDA LITERALMENTE CON AQUELLA PREVISTA EN LOS REQUISITOS DE CALIFICACIÓN (POR EJEMPLO INGENIERÍA AMBIENTAL, INGENIERÍA EN GESTIÓN AMBIENTAL, INGENIERÍA Y GESTIÓN AMBIENTAL U OTRAS DENOMINACIONES).
- LOS DOCUMENTOS QUE ACREDITAN LA EXPERIENCIA DEL PERSONAL DEBEN INCLUIR COMO MÍNIMO LOS NOMBRES Y APELLIDOS DEL PROFESIONAL, EL CARGO DESEMPEÑADO, EL PLAZO DE LA PRESTACIÓN INDICANDO EL DÍA, MES Y AÑO DE INICIO Y CULMINACIÓN, EL NOMBRE DE LA ENTIDAD U ORGANIZACIÓN QUE EMITE EL DOCUMENTO, LA FECHA DE EMISIÓN Y NOMBRES Y APELLIDOS DE QUIEN SUSCRIBE EL DOCUMENTO.

10 PARA MAYOR INFORMACIÓN DE LAS ENTIDADES USUARIAS Y DEL CATÁLOGO DE SERVICIOS DE LA PLATAFORMA DE INTEROPERABILIDAD DEL ESTADO – PIDE INGRESAR AL SIGUIENTE ENLACE [HTTPS://WWW.GOBIERNODIGITAL.GOB.PE/INTEROPERABILIDAD/](https://www.gobiernodigital.gob.pe/interoperabilidad/)

11 EN TANTO SE IMPLEMENTE LA FUNCIONALIDAD EN EL SEACE, DE CONFORMIDAD CON LA PRIMERA DISPOSICIÓN COMPLEMENTARIA TRANSITORIA DEL DECRETO SUPREMO N° 234-2022-EF.

12 ESTE REQUISITO NO APLICA PARA PROCEDIMIENTOS DE CONTRATACIÓN DIRECTA POR LA CAUSAL DE CARÁCTER DE SECRETO, SECRETO MILITAR O POR RAZONES DE ORDEN INTERNO.

13 LA ENTIDAD PUEDE REQUERIR ESTE DOCUMENTO EN CASO DE OBRAS A SUMA ALZADA.

14 [HTTPS://ENLINEA.SUNEDU.GOB.PE/](https://enlinea.sunedu.gob.pe/)



EN CASO ESTOS DOCUMENTOS ESTABLEZCAN EL PLAZO DE LA EXPERIENCIA ADQUIRIDA POR EL PROFESIONAL EN MESES SIN ESPECIFICAR LOS DÍAS LA ENTIDAD DEBE CONSIDERAR EL MES COMPLETO.



DE PRESENTARSE EXPERIENCIA EJECUTADA PARALELAMENTE (TRASLAPES), PARA EL CÓMPUTO DEL TIEMPO DE DICHA EXPERIENCIA SÓLO SE CONSIDERARÁ UNA VEZ EL PERIODO TRASLAPADO. NO OBSTANTE, DE PRESENTARSE PERIODOS TRASLAPADOS EN EL RESIDENTE DE OBRA, NO SE CONSIDERA NINGUNA DE LAS EXPERIENCIAS ACREDITADAS, SALVO LA EJECUCIÓN DE OBRAS POR PAQUETE.



SE CONSIDERARÁ AQUELLA EXPERIENCIA QUE NO TENGA UNA ANTIGÜEDAD MAYOR A VEINTICINCO (25) AÑOS ANTERIORES A LA FECHA DE LA PRESENTACIÓN DE OFERTAS.

ASIMISMO, LA ENTIDAD DEBE VALORAR DE MANERA INTEGRAL LOS DOCUMENTOS PRESENTADOS PARA ACREDITAR DICHA EXPERIENCIA. EN TAL SENTIDO, AUN CUANDO EN LOS DOCUMENTOS PRESENTADOS LA DENOMINACIÓN DEL CARGO O PUESTO NO COINCIDA LITERALMENTE CON AQUELLA PREVISTA EN LOS REQUISITOS DE CALIFICACIÓN, SE DEBERÁ VALIDAR LA EXPERIENCIA SI LAS ACTIVIDADES QUE REALIZÓ EL PROFESIONAL CORRESPONDEN CON LA FUNCIÓN PROPIA DEL CARGO O PUESTO REQUERIDO.

- Cuando el postor ganador de la buena pro presenta como plantel profesional clave a profesionales que se encuentren prestando servicios como residente o supervisor en obras contratadas por la Entidad que no cuentan con recepción, procede otorgar plazo adicional para subsanar, conforme lo previsto en el literal a) del artículo 141 del Reglamento.
- En caso que el postor ganador de la buena pro sea un consorcio, las garantías que presente este para el perfeccionamiento del contrato, así como durante la ejecución contractual, de ser el caso, además de cumplir con las condiciones establecidas en el artículo 33 de la Ley y en el artículo 148 del Reglamento, deben consignar expresamente el nombre completo o la denominación o razón social de los integrantes del consorcio, en calidad de garantizados, de lo contrario no podrán ser aceptadas por las Entidades. No se cumple el requisito antes indicado si se consigna únicamente la denominación del consorcio, conforme lo dispuesto en la Directiva "Participación de Proveedores en Consorcio en las Contrataciones del Estado".
- En los contratos de ejecución de obras que celebren las Entidades con las micro y pequeñas empresas, estas últimas pueden otorgar como garantía de fiel cumplimiento el diez por ciento (10%) del monto del contrato, porcentaje que es retenido por la Entidad durante la primera mitad del número total de pagos a realizarse, de forma prorrateada en cada pago, con cargo a ser devuelto a la finalización del mismo, conforme lo establece el numeral 149.4 del artículo 149 del Reglamento y numeral 151.3 del artículo 151 del Reglamento, siempre que:
  - a) EL PROCEDIMIENTO DE SELECCIÓN ORIGINAL DEL CUAL DERIVE EL CONTRATO A SUSCRIBIRSE SEA UNA ADJUDICACIÓN SIMPLIFICADA.
  - b) EL PLAZO DE EJECUCIÓN DE LA OBRA SEA IGUAL O MAYOR A SESENTA (60) DÍAS CALENDARIO; Y,
  - c) EL PAGO A FAVOR DEL CONTRATISTA CONSIDERE, AL MENOS, DOS (2) VALORIZACIONES PERIÓDICAS, EN FUNCIÓN DEL AVANCE DE OBRA.

Para dicho efecto los postores deben encontrarse registrados en el REMYPE, consignando en la Declaración Jurada de Datos del Postor (Anexo N° 1) o en la solicitud de retención de la garantía durante el perfeccionamiento del contrato, que tienen la condición de MYPE, lo cual será verificado por la Entidad en el link <http://www2.trabajo.gob.pe/servicios-en-linea-2-2> opción consulta de empresas acreditadas en el REMYPE.

#### Importante para la Entidad

En caso se determine que adicionalmente se puede considerar otro tipo de documentación a ser presentada para el perfeccionamiento del contrato, consignar el siguiente literal:

- t) Carta de Compromiso del Plantel Profesional Clave
- u) Certificado de Habilidad Original del Plantel Profesional Clave



- CORRESPONDE A LA ENTIDAD VERIFICAR QUE LAS GARANTÍAS PRESENTADAS POR EL POSTOR GANADOR DE LA BUENA PRO CUMPLAN CON LOS REQUISITOS Y CONDICIONES NECESARIOS PARA SU ACEPTACIÓN Y EVENTUAL EJECUCIÓN; SIN PERJUICIO DE LA DETERMINACIÓN DE LAS RESPONSABILIDADES FUNCIONALES QUE CORRESPONDAN.
- DE CONFORMIDAD CON EL REGLAMENTO CONSULAR DEL PERÚ APROBADO MEDIANTE DECRETO SUPREMO N° 076-2005-RE PARA QUE LOS DOCUMENTOS PÚBLICOS Y PRIVADOS EXTENDIDOS EN EL EXTERIOR TENGAN VALIDEZ EN EL PERÚ, DEBEN ESTAR LEGALIZADOS POR LOS FUNCIONARIOS CONSULARES PERUANOS Y REFRENDADOS POR EL MINISTERIO DE RELACIONES EXTERIORES DEL PERÚ, SALVO QUE SE TRATE DE DOCUMENTOS PÚBLICOS EMITIDOS EN PAÍSES QUE FORMEN PARTE DEL CONVENIO DE LA APOSTILLA, EN CUYO CASO BASTARÁ CON QUE ESTOS CUENTEN CON LA APOSTILLA DE LA HAYA<sup>15</sup>.
- LA ENTIDAD NO PUEDE EXIGIR DOCUMENTACIÓN O INFORMACIÓN ADICIONAL A LA CONSIGNADA EN EL PRESENTE NUMERAL PARA EL PERFECCIONAMIENTO DEL CONTRATO.

## 2.4. PERFECCIONAMIENTO DEL CONTRATO

El contrato se perfecciona con la suscripción del documento que lo contiene. Para dicho efecto el postor ganador de la buena pro, dentro del plazo previsto en el artículo 141 del Reglamento, debe presentar la documentación requerida en Mesa de Partes de la Municipalidad Distrital de Yurua.

### Importante

*En el caso de contratación de obras por paquete, se debe suscribir un contrato por cada obra incluida en el paquete.*

### Importante para la Entidad

*Esta disposición solo debe ser incluida en el caso que la Entidad considere la entrega del adelanto directo y para materiales e insumos:*

## 2.5. ADELANTOS<sup>16</sup>

### 2.5.1. ADELANTO DIRECTO

*“La Entidad otorgará adelanto directo por el 10% DEL MONTO DEL CONTRATO ORIGINAL] del monto del contrato original.*

*El contratista debe solicitar formalmente el ADELANTO DIRECTO dentro de los ocho (8) días siguientes a la suscripción del contrato, adjuntando a su solicitud la garantía por adelantos<sup>17</sup> mediante carta fianza o póliza de caución y el comprobante de pago correspondiente. La Entidad debe entregar el monto solicitado dentro de los siete (7) días contados a partir del día siguiente de recibida la solicitud del contratista.*

*Vencido el plazo para solicitar el adelanto no procede la solicitud.*

### 2.5.2. ADELANTO PARA MATERIALES E INSUMOS

*“La Entidad otorgará adelantos para materiales e insumos por el 20%<sup>18</sup> del monto del contrato*

15 SEGÚN LO PREVISTO EN LA OPINIÓN N° 009-2016/DTN.

16 SI LA ENTIDAD HA PREVISTO LA ENTREGA DE ADELANTOS, DEBE PREVER EL PROCEDIMIENTO PARA SU ENTREGA, CONFORME A LO PREVISTO EN LOS ARTÍCULOS 181 Y 182 DEL REGLAMENTO.

17 DE CONFORMIDAD CON EL ARTÍCULO 153 DEL REGLAMENTO, ESTA GARANTÍA DEBE SER EMITIDA POR IDÉNTICO MONTO Y UN PLAZO MÍNIMO DE VIGENCIA DE TRES (3) MESES, RENOVABLE POR UN PLAZO IDÉNTICO HASTA LA AMORTIZACIÓN TOTAL DEL ADELANTO OTORGADO. CUANDO EL PLAZO DE EJECUCIÓN CONTRACTUAL SEA MENOR A TRES (3) MESES, LAS GARANTÍAS PUEDEN SER EMITIDAS CON UNA VIGENCIA MENOR, SIEMPRE QUE CUBRA LA FECHA PREVISTA PARA LA AMORTIZACIÓN TOTAL DEL ADELANTO OTORGADO.

18 DE CONFORMIDAD CON EL NUMERAL 180.2 DEL ARTÍCULO 180 DEL REGLAMENTO, LOS ADELANTOS PARA MATERIALES E INSUMOS, NO PUEDEN SUPERAR EL VEINTE POR CIENTO (20%) DEL MONTO DEL CONTRATO ORIGINAL, Y EN EL CASO DE CONTRATOS BAJO LA



original, conforme al calendario de adquisición de materiales e insumos presentado por el contratista.

La entrega de los adelantos se realizará en un plazo de Ocho (8) días calendario previos a la fecha prevista en el calendario de adquisición de materiales e insumos para cada adquisición, con la finalidad que EL CONTRATISTA pueda disponer de los materiales e insumos en la oportunidad prevista en el calendario de avance de obra valorizado. Para tal efecto, EL CONTRATISTA debe solicitar la entrega del adelanto en un plazo de siete (7) días calendario anteriores al inicio del plazo antes mencionado, adjuntando a su solicitud la garantía por adelantos<sup>19</sup> mediante carta fianza o póliza de caución y el comprobante de pago respectivo.

## 2.6. VALORIZACIONES

El periodo de valorización será MENSUAL.

### Importante

- CUANDO EL PERIODO DE VALORIZACIÓN ESTABLECIDO POR LA ENTIDAD SEA EL MENSUAL, EL PLAZO DEL PAGO DE LA VALORIZACIÓN SE REGISTRARÁ POR LO DISPUESTO EN EL NUMERAL 194.7 DEL ARTÍCULO 194 DEL REGLAMENTO. EN CAMBIO, SI LA ENTIDAD PREVÉ UN PERIODO DE VALORIZACIÓN DISTINTO AL MENSUAL, SE DEBE ESTABLECER LOS PLAZOS Y PROCEDIMIENTO APLICABLES PARA LA VALORIZACIÓN, TENIENDO EN CONSIDERACIÓN LO DISPUESTO EN EL NUMERAL 194.6 DEL REFERIDO ARTÍCULO, ASÍ COMO EL PLAZO PARA EL PAGO DE LAS VALORIZACIONES.
- LAS VALORIZACIONES DE OBRA SE PRESENTAN A TRAVÉS DEL MÓDULO DE EJECUCIÓN CONTRACTUAL DEL SEACE. DICHA OBLIGACIÓN APLICA A LOS CONTRATOS DE OBRA QUE DERIVEN DE PROCEDIMIENTOS DE SELECCIÓN PARA LA EJECUCIÓN DE OBRAS, CONVOCADOS A PARTIR DE LA ENTRADA EN VIGENCIA DE LA DIRECTIVA N° 001-2022-OSCE/CD "GESTIÓN DE LAS VALORIZACIONES DE OBRA A TRAVÉS DEL SEACE"<sup>20</sup>.  
MEDIANTE COMUNICADO EL OSCE PUBLICA Y DIFUNDE LA RELACIÓN DE ENTIDADES OBLIGADAS A USAR LA SECCIÓN DE VALORIZACIONES ELECTRÓNICAS COMO MEDIO PARA LA GESTIÓN DE LAS VALORIZACIONES DE OBRA. EL PRIMER LISTADO DE ENTIDADES OBLIGADAS SE ENCUENTRA PUBLICADO EN EL SIGUIENTE ENLACE:

[HTTPS://WWW.GOB.PE/INSTITUCION/OSCE/NOTICIAS/575017-COMUNICADO-N-001-2022-OSCE.](https://www.gob.pe/institucion/osce/noticias/575017-comunicado-n-001-2022-osce)

## 2.7. PLAZO PARA EL PAGO DEL SALDO DE LA LIQUIDACIÓN DEL CONTRATO DE OBRA

La Entidad o el contratista, según corresponda, deben efectuar el pago del monto correspondiente al saldo de la liquidación del contrato de obra, en el plazo de 30 días calendario, computados desde el día siguiente del consentimiento de la liquidación. Para tal efecto, la parte que solicita el pago debe presentar el comprobante de pago respectivo.

MODALIDAD DE LLAVE EN MANO, EN LOS QUE SE HAYA PREVISTO EL ADELANTO PARA EQUIPAMIENTO Y MOBILIARIO, NO PUEDEN SUPERAR EN CONJUNTO DICHO PORCENTAJE.

19 DE CONFORMIDAD CON EL ARTÍCULO 153 DEL REGLAMENTO, ESTA GARANTÍA DEBE SER EMITIDA POR IDÉNTICO MONTO Y UN PLAZO MÍNIMO DE VIGENCIA DE TRES (3) MESES, RENOVABLE POR UN PLAZO IDÉNTICO HASTA LA AMORTIZACIÓN TOTAL DEL ADELANTO OTORGADO. CUANDO EL PLAZO DE EJECUCIÓN CONTRACTUAL SEA MENOR A TRES (3) MESES, LAS GARANTÍAS PUEDEN SER EMITIDAS CON UNA VIGENCIA MENOR, SIEMPRE QUE CUBRA LA FECHA PREVISTA PARA LA AMORTIZACIÓN TOTAL DEL ADELANTO OTORGADO.

20 APROBADA MEDIANTE RESOLUCIÓN N° 002-2022-OSCE-PRE Y MODIFICADA MEDIANTE RESOLUCIÓN N° 042-2022-OSCE/PRE, PUBLICADAS EN EL DIARIO OFICIAL EL PERUANO EL 10 DE ENERO DE 2022 Y 5 DE MARZO DE 2022, RESPECTIVAMENTE.



### CAPÍTULO III REQUERIMIENTO

#### Importante

*ES RESPONSABILIDAD DE LA ENTIDAD CAUTELAR LA ADECUADA FORMULACIÓN DEL EXPEDIENTE TÉCNICO, DEBIENDO ASEGURAR LA CALIDAD TÉCNICA Y REDUCIR LA NECESIDAD DE SU REFORMULACIÓN POR ERRORES O DEFICIENCIAS TÉCNICAS QUE REPERCUTAN EN EL PROCESO DE CONTRATACIÓN Y EN LA EJECUCIÓN DE LA OBRA.*

#### 3.1. EXPEDIENTE TÉCNICO E INFORMACIÓN COMPLEMENTARIA DEL EXPEDIENTE TÉCNICO

##### TÉRMINOS DE REFERENCIA: FORMULACIÓN DE EJECUCION DE OBRA



CONTRATACIÓN DE SERVICIOS DE UNA PERSONA JURIDICA O NATURAL PARA LA  
EJECUCION DE OBRA

**PROYECTO:  
" MEJORAMIENTO DEL SERVICIO DE EDUCACIÓN  
INICIAL EN I.E. 494-B DE CENTRO POBLADO  
NUEVA VICTORIA, DISTRITO DE YURUA DE LA  
PROVINCIA DE ATALAYA DEL DEPARTAMENTO  
DE UCAYALI"**

**Código Único de Inversiones N° 2599309**

**OCTUBRE 2023**





### CAPÍTULO III REQUERIMIENTO

#### 3.2. EXPEDIENTE TÉCNICO E INFORMACIÓN COMPLEMENTARIA DEL EXPEDIENTE TÉCNICO DE EJECUCION DE OBRA

##### 3.1.1 CONSIDERACIONES GENERALES

Nombre del PIP:	"MEJORAMIENTO DEL SERVICIO DE EDUCACIÓN INICIAL EN I.E. 494-B DE CENTRO POBLADO NUEVA VICTORIA, DISTRITO DE YURUA DE LA PROVINCIA DE ATALAYA DEL DEPARTAMENTO DE UCAYALI".
C. U. I.	2599309
NIVEL DE LOS ESTUDIOS DE PRE INVERSIÓN:	FICHA TECNICA SIMPLIFICADA
FECHA DE DECLARACIÓN DE VIABILIDAD:	20/06/2023
EXPEDIENTE TÉCNICO APROBADO MEDIANTE:	R.G. N° 077-2023-MDY-GM
FECHA DE APROBACIÓN:	01/09/2023

#### 1.1. INFORMACIÓN GENERAL.

LA **I.E. 494-B CENTRO POBLADO NUEVA VICTORIA**, DEL DISTRITO DE YURUA, SE ENCUENTRAN ENMARCADOS EN UNA ZONA DE EXTREMA POBREZA, DONDE LOS COMUNEROS SON DE ESCASOS RECURSOS ECONÓMICOS DEPENDIENDO DE LA AGRICULTURA DE AUTOCONSUMO QUE ÚLTIMAMENTE VIENEN ATRAVESANDO PROBLEMAS SOCIO-ECONÓMICOS AGUDOS, SITUACIÓN QUE NO LES PERMITE COLABORAR DIRECTAMENTE EN SOLUCIONAR PROBLEMAS INHERENTES A LA COMUNIDAD.

DENTRO DE LA POLÍTICA DE DESARROLLO AL SECTOR EDUCACIÓN, ESTÁ PREVISTO EL MEJORAMIENTO DE AULAS CON UNA INFRAESTRUCTURA EDUCATIVA DONDE SE PUEDA DESARROLLAR EL DICTADO DE CLASES A LOS ALUMNOS.

POR LO QUE LA **MUNICIPALIDAD DISTRITAL DE YURUA**, ADOPTA LAS MEDIDAS PARA CONTRARRESTAR LAS NECESIDADES PRIORIZANDO LA CONSTRUCCIÓN DE LA **I.E. 494-B** EN EL CENTRO POBLADO NUEVA VICTORIA, DE ESTA MANERA CONTRIBUIR CON EL BIENESTAR Y DESARROLLO DE LA REGIÓN.

##### 1.1.1. DESCRIPCIÓN DEL PROYECTO

El presente proyecto;

Contempla la ejecución de la obra: "**MEJORAMIENTO DEL SERVICIO DE EDUCACIÓN INICIAL EN I.E. 494-B DE CENTRO POBLADO NUEVA VICTORIA, DISTRITO DE YURUA DE LA PROVINCIA DE ATALAYA DEL DEPARTAMENTO DE UCAYALI**" CON C.U.I. N° 2599309

contempla la construcción de las siguientes estructuras:

- ✓ 01 AULA + DIRECCIÓN.
- ✓ SS.HH.
- ✓ POZO SÉPTICO.



### 1.1.2. LOCALIZACIÓN:

#### Provincia de Atalaya: Mapa de ubicación

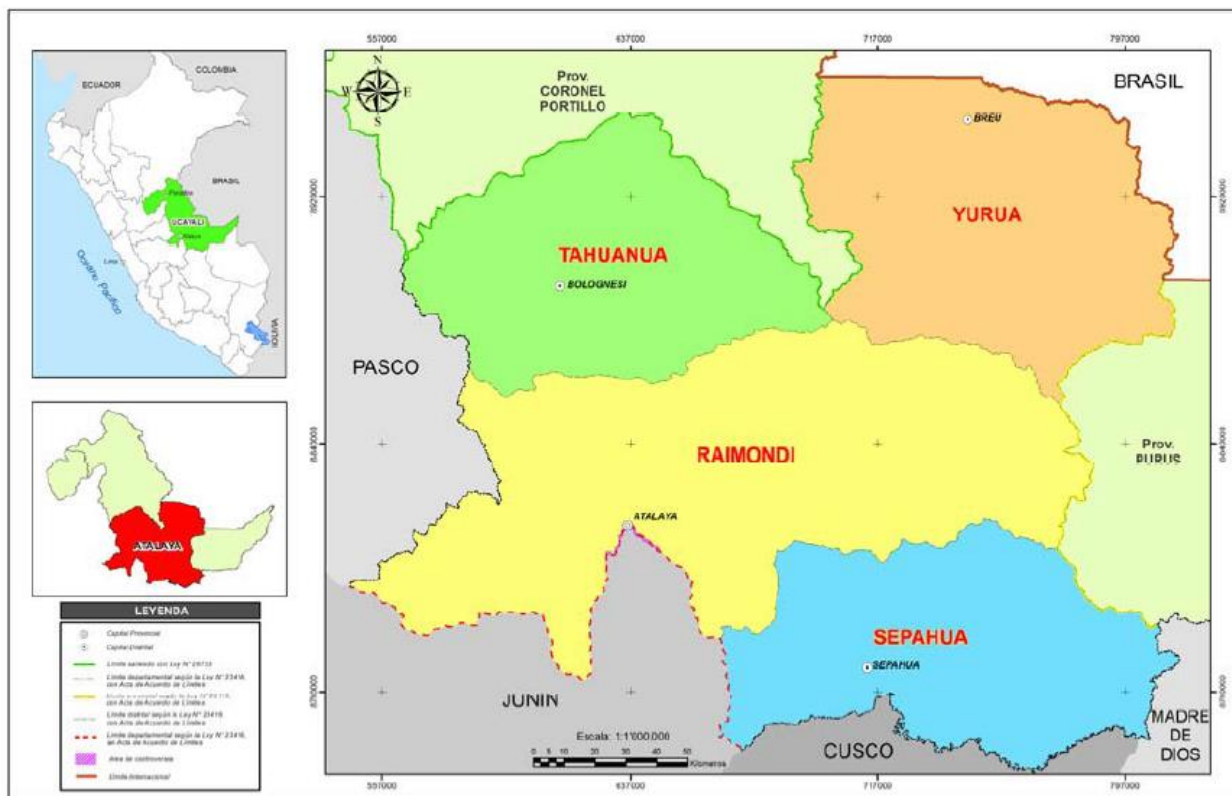

UBICACIÓN DE LA LOCALIDAD DEL CENTRO POBLADO DE NUEVA VICTORIA



### 1.1.3. GENERALIDADES

#### UBICACIÓN POLÍTICA

Región : Ucayali  
Provincia : Atalaya  
Distrito : Yurua  
Localidad : Centro Poblado Nueva Victoria

#### UBICACIÓN GEOGRÁFICA

Sector : Selva Baja  
Altitud : 247 m.s.n.m.  
Coordenadas : UTM WGS 84-18L S, E 72.791165, N 9.570327

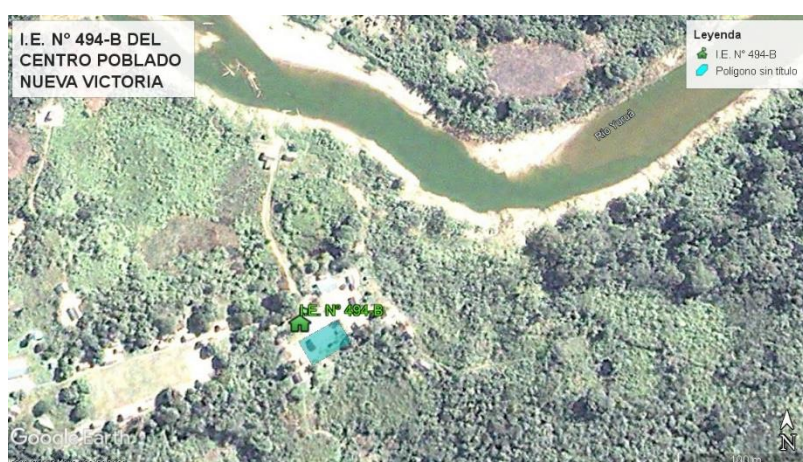

### 1.1.4. CARACTERÍSTICAS GENERALES

#### a. Topografía

##### **Reconocimiento del terreno**

Para tener una idea más clara del proyecto se efectuó visitas de campo, con el fin de observar el terreno existente en las calles; y determinar con mayor precisión los trabajos a realizarse.

La Topografía es ligeramente plana y el suelo es arena limosa, se ha estimado una capacidad portante de 0.85 kg/cm<sup>2</sup>.

##### **Levantamiento topográfico.**

Los trabajos topográficos estuvieron dirigidos a obtener la planimetría y altimetría de la zona del proyecto.

Inicialmente se realizó un reconocimiento del terreno, para tener un conocimiento más real del alcance del levantamiento en sí, con la finalidad de evaluar el área de influencia del Proyecto de tal manera que nos permita identificar los puntos más cercanos de las líneas de alta tensión, la identificación de las redes de agua y desagüe existentes, presencia de Caños naturales, alcantarillas, etc.





Se determinaron hitos de referencia para el inicio de los trabajos. Estos hitos conocidos como “Bench Mark” estipulados como BM-1, que fueron ubicados en el desarrollo de levantamiento topográfico y nos servirán como referencia para el replanteo durante el proceso de cualquier construcción.

#### **b. Clima**

El clima predominante en la zona de influencia del proyecto, así como en la zona del estudio, pertenece al llamado bosque húmedo tropical se localiza a menor altura de los 700 m.s.n.m. caracterizando su temperatura media anual de 25°C y una precipitación media anual de 1200 mm. El clima en general es cálido, existiendo muy poca variación entre el día y la noche, las lluvias son abundantes, las precipitaciones varían entre 1500 y 1800 mm., la humedad atmosférica es alta, favorecida por la evaporación que se producen los numerosos cursos de agua y lugares pantanosos que abundan en la zona.

En el departamento de Ucayali llueve durante todo el año existiendo la formación de dos ciclos lluviosos, uno semiseco y otro seco, que se presentan de la siguiente manera:

- CICLO LLUVIOSO: FEBRERO, MARZO Y ABRIL.
- CICLO SECO: JUNIO, JULIO Y AGOSTO.
- CICLO LLUVIOSO: OCTUBRE Y NOVIEMBRE.
- CICLO SEMISECO: MAYO, SETIEMBRE, DICIEMBRE Y ENERO.

#### **c. Flora**

En el área donde se desarrollará el proyecto el paisaje y la vegetación ha sido modificado urbanísticamente, encontrándose vegetación típica de las ciudades de la selva; sin embargo, en zonas aledañas se pueden encontrar entre otros: los árboles de caoba, moheña, cedro, estoraque, ishpingo, huairuro y plantas medicinales de ayahuasca, paico, árboles frutales, orquídeas y otros.

#### **d. Fauna**

En el distrito de Yurua, la fauna que se encuentra es típica de zona de selva; siendo lo más resaltante: guacamayos, loros, lucanes, ruiseñores, colibrís, golondrinas, ardillas, monos (pichico, leoncito, fraile, coto y marisapa), osos hormigueros, nutrias, tigres, venados y zorros, serpientes, batraicos e insectos Peces (bagre, boquichico, carachama, lisa, mojarra). Quelonios (charaoa, taricaya y motelo).





#### e. Vías de acceso

LAS VÍAS DE ACCESO Y TIEMPOS DE TRASLADO AL DISTRITO DE YURUA Y EL CENTRO POBLADO NUEVA VICTORIA REALIZADO POR EL GRUPO DE TRABAJO SE PRESENTAN EN LA SIGUIENTE TABLA:

**Cuadro 01- Acceso al Distrito de Yurua.**

RUTA	MEDIO DE TRANSPORTE	TIPO VIA	DISTANCIA (Km)	TIEMPO (HH:MM:SS)
PUCALLPA – YURUA	AVIONETA	AEREO	250.00 Km aprox.	00.45 MINUTOS
YURUA – C.P. NUEVA VICTORIA	PEQUE PEQUE	PLUVIAL	30.60 Km aprox.	01:30 HORAS

FUENTE: EQUIPO DE TRABAJO

#### f. Actividades económicas

##### Actividad Agrícola:

La agricultura, y el comercio es una de las principales actividades económicas de los habitantes del Distrito de Yurua los habitantes se dedican a esta actividad. La zona es apta para la producción de arroz, yuca, palma, barbarsco, frutales como platano, mandarina, camu camu, aguaje, piña, carambola, especies maderables como cedro, caoba, nogal, tornillo, bolaina, cumala, ishpingo, capirona, congona, entre otros.

##### Actividad Ganadera

La actividad pecuaria practicada por los habitantes del Distrito de Yurua está basada fundamentalmente en la crianza de vacunos y animales menores en pequeña escala. Para esta actividad se cuenta con áreas de pastos naturales. La técnica de explotación es el pastoreo a campo abierto. La producción ganadera de vacunos es generalmente para los mercados de Pucallpa y la Región Ucayali.

##### Actividad Pesquera

Esta actividad es de carácter complementario y limitado en su volumen de producción orientado para el autoconsumo; los pobladores se dedican a la pesca de especies nativas de los ríos como: bagre, boquichico, carachama, lisa, mojara.





### Actividad Forestal

- Esta actividad surge como una importante opción de desarrollo para contribuir en la reactivación económica local y regional, por ser la madera uno de los principales recursos naturales de la zona.
- "Sector Forestal es el conjunto de actividades económicas, sociales y de tipo ambiental que realizan las comunidades, organizaciones no gubernamentales, empresas y el gobierno, relacionadas con el conocimiento, conservación, administración, uso y aprovechamiento de los bienes, servicios y valores que generen los ecosistemas forestales" (Leguizamo A.,2000).

### Actividad Industrial y Manufacturera

- Esta actividad es de menor importancia en el distrito, se concreta en la producción de productos de consumo inmediato (panaderías y confecciones) carpintería de madera en pequeña y gran escala y construcción.

### g. Servicios existentes

- LA POBLACIÓN BENEFICIARIA CUENTA CON LOS SIGUIENTES SERVICIOS BÁSICOS:
  - ✓ NO CUENTA CON SANEAMIENTO BÁSICO
  - ✓ NO CUENTA CON ALUMBRADO PÚBLICO
  - ✓ NO CUENTA CON SISTEMA DE DESAGÜE
  - ✓ CUENTA CON ELECTRIFICACIÓN DOMICILIARIA (MOTOR Y PANELES SOLARES)
- INSTITUCIONES PÚBLICAS
  - ✓ NO CUENTA CON PUESTO DE SALUD
  - ✓ INSTITUCIÓN EDUCATIVA DE NIVEL INICIAL
  - ✓ INSTITUCIÓN EDUCATIVA DE NIVEL PRIMARIA
  - ✓ NO CUENTA CON INSTITUCIÓN EDUCATIVA DE NIVEL SECUNDARIO
- AVANCES TECNOLÓGICOS
  - ✓ TELÉFONO PÚBLICO Y FIJO, INTERNET SATELITAL
  - ✓ TELÉFONO CELULAR
  - ✓ RADIO Y TELEVISIÓN

### h. Situación de las redes de agua y desagüe

El Centro Poblado Nueva Victoria, no cuentan con redes de agua y desagüe.

### i. Población beneficiaria

Con el proyecto se beneficiarán directamente a toda la población que viven en el CENTRO POBLADO NUEVA VICTORIA, también tendrán el beneficio del empleo temporal los trabajadores de la obra de la misma población y aledaños, entre operarios, oficiales y obreros; finalmente los beneficiarios indirectos serán la población del Distrito de Yurua, entre proveedores y usuarios de esta infraestructura.





POBLACION DEL C.P. NUEVA VICTORIA	
BENEFICIARIOS DIRECTOS	40
BENEFICIARIOS INDIRECTOS	80

Datos obtenidos de estudio de campo y del censo 2017

#### 1.1.5. DESCRIPCIÓN DEL PROYECTO:

En general, el CENTRO POBLADO NUEVA VICTORIA, que son parte del Distrito de Yurua carece de adecuadas condiciones de infraestructura de Educación Básica Inicial.

Las Instituciones están proyectadas para ofrecer enseñanza en el nivel inicial a niñas y niños, debidamente autorizadas y cumpliendo los requisitos exigidos por el Ministerio de Educación, y con una administración organizada para velar por la calidad buen funcionamiento y mantenimiento en la ampliación y adecuación de sus instalaciones; se hará especial énfasis en atender las especificaciones técnicas establecidas hoy día para éste tipo de planteles educativos, con el propósito de ofrecer un entorno adecuado, bien dotado en ambientes y recursos metodológicos, espacios que faciliten el buen desarrollo de las actividades de aprendizaje donde tanto los estudiantes como los docentes, puedan edificar identidades propositivas

##### A. Breve Descripción Del Proyecto

###### Limpieza y Desmontaje:

Para la ejecución de los trabajos de corte y desmontaje se tiene preliminarmente que realizar la limpieza y desmontaje del área total o parcial, de todo lo que signifique árboles, raíces, desmonte, rellenos, basura y otros elementos, debiendo eliminarlos convenientemente.

###### Transporte de materiales, equipo y herramientas:

Esta partida consiste en el traslado de materiales, equipo, que sean necesarios al lugar en que desarrollará la obra antes de iniciar y al finalizar los trabajos. La movilización incluye la obtención y pago de permisos y seguros.

###### Consideraciones Generales:

El traslado del equipo pesado se puede efectuar en botes grandes, mientras que el equipo liviano puede trasladarse por sus propios medios, llevando el equipo liviano no autopropulsado como herramientas, martillos neumáticos, vibradores, etc.

Este equipo será revisado por el Supervisor en la obra y de no encontrarlo satisfactorio en cuanto a su condición y operatividad deberá rechazarlo y la Municipalidad deberá reemplazarlo por otro similar en buenas condiciones de operación.

Si el Contratista opta por transportar un equipo diferente al ofertado, éste no será valorizado por el Supervisor.



El Contratista no podrá retirar de la obra ningún equipo sin autorización escrita del Supervisor.

**Zona de Influencia:**

El área que se beneficiaría con la ejecución del presente proyecto se encuentra en el CENTRO POBLADO NUEVA VICTORIA.

**Perfil Longitudinal:**

Las pendientes máximas y mínimas están indicadas en el proyecto, igualmente como el trazo; es necesario indicar que se superó ligeramente la pendiente excepcional, para que el proyecto sea económicamente factible.

**Características Técnicas:**

Para el presente estudio se han tomado en consideración tanto la ubicación actual del área a construir o mejorar, como la ubicación de los proyectos actuales. El proyecto consiste en la construcción y mejoramiento del Servicio de Educación Inicial en el CENTRO POBLADO NUEVA VICTORIA.

**1.1.6. RESUMEN DE METAS FÍSICAS:**

La edificación proyectada comprende los siguientes ambientes:

AMBIENTE	AREA
01 Aula Seminoble	56.00 m2
01 dirección Seminoble	28.00 m2
01 Servicios Higiénicos Seminoble	30.00 m2

Además del Equipamiento total del Aula, Sistema de Agua Potable (Pozo Artesanal – tanque elevado),

Desagüe con su respectivo sistema de Tratamiento de Aguas Residuales (Pozo Séptico), Sistema Eléctrico que comprende la red de Alumbrado, Tomacorriente, y Juegos Mecánicos.

**1.1.7. PRESUPUESTO:**

El siguiente Cuadro muestra el resumen de la estructura de costos del proyecto de acuerdo a sus componentes:

El Valor Referencial de la Obra será: S/ 1,504,392.36 (Un Millón Quinientos Cuatro Mil Trescientos Noventa y Dos con 36/100 Soles)





**RESUMEN DE PRESUPUESTO**

**EXPEDIENTE TÉCNICO DE OBRA: "MEJORAMIENTO DEL SERVICIO DE EDUCACIÓN INICIAL EN I.E. 494-B DE CENTRO POBLADO NUEVA VICTORIA, DISTRITO DE YURUA DE LA PROVINCIA DE ATALAYA DEL DEPARTAMENTO DE UCAYALI"**  
**CON C.U.I. N° 2599309.**

**MEJORAMIENTO DEL SERVICIO DE EDUCACION INICIAL EN I.E. 494-B DE CENTRO POBLADO NUEVA VICTORIA**

Localización: **UCAYALI - ATALAYA - YURUA**

Fecha: **AGOSTO 2023**

ITEM	DESCRIPCION	OBRAS CIVILES
<b>01</b>	<b>MEJORAMIENTO DEL SERVICIO DE EDUCACIÓN INICIAL EN I.E. 526-B</b>	<b>1,062,423.98</b>
01.01	OBRAS PROVISIONALES, TRABAJOS PRELIMINARES, SEGURIDAD Y SALUD	719,018.41
01.02	CONSTRUCCION DE 01 AULA + DIRECCION (SEMINOBLE)	137,352.49
01.03	CONSTRUCCION DE SERVICIOS HIGIENICOS	81,580.97
01.04	CONSTRUCCION DE POZO SEPTICO	7,387.52
01.05	POZO ARTESANAL - CASETA DE BOMBEO	43,510.95
01.06	TANQUE ELEVADO DE ALMACENAMIENTO	47,430.79
01.07	JUEGOS MECANICOS	15,718.61
01.08	VARIOS	1,200.17
01.09	IMPACTO AMBIENTAL	9,224.07
		-----
	<b>COSTO DIRECTO</b>	<b>1,062,423.98</b>
	GASTOS GENERALES 10%	106,242.40
	UTILIDAD 10%	106,242.40
		-----
	<b>SUB TOTAL</b>	<b>1,274,908.78</b>
	IGV 18%	229,483.58
		-----
	<b>PRESUPUESTO DE OBRAS CIVILES</b>	<b>1,504,392.36</b>

**SON: UN MILLON QUINIENTOS CUATRO MIL TRESCIENTOS NOVENTA Y DOS CON 36/100 SOLES**

**1.1.8. TIEMPO DE EJECUCIÓN DE LA OBRA**

El tiempo estimado para la ejecución de la obra es 90 días calendarios (03 meses).  
Lo cual se verifica de acuerdo con el cronograma de ejecución física del proyecto, teniendo como partida principal para lograr cumplir este plazo el desarrollo del flete aéreo por lo cual se deberá de tomar las previsiones del caso.



### 1.1.9. FINANCIAMIENTO

La fuente de financiamiento será de fondos provenientes de Recursos Determinados - Canon y Sobre Canon, que percibe la Municipalidad distrital de Yurua.

### 1.1.10. SISTEMA DE CONTRATACIÓN

El Sistema de Contratación será a SUMA ALZADA

### 1.1.11. MODALIDAD DE EJECUCIÓN

La modalidad de ejecución del proyecto será determinada por la entidad

#### **NOTA:**



- ✓ EL PROYECTO, CONSTITUYE UNA OBRA COMPLETA, POR LO QUE SU DISEÑO HA SIDO DEBIDAMENTE ELABORADO Y SE REQUIERE DE MUCHO CUIDADO PARA SU EJECUCIÓN; POR ELLO LA CANTIDAD DE PROFESIONALES CONSIDERADOS DENTRO DE LOS GASTOS GENERALES, PUES DE NO TENER EL CUIDADO DEBIDO, SE CORRE EL RIESGO DE EJECUTAR UNA OBRA DEFICIENTE Y QUE LEJOS DE CUMPLIR CON SUS FUNCIONES SE CONVIERTA EN UN PELIGRO QUE GENERE MÁS GASTOS EN CUANTO A REPARACIONES INCLUSO EN UN TIEMPO CORTO DESDE SU PUESTA EN FUNCIONAMIENTO.
- ✓ EL PRESUPUESTO UTILIZA COMO REFERENCIA DATOS CALCULADOS Y ACTUALIZADOS A LA FECHA AGOSTO DEL 2023, CON PRECIOS DE INSUMOS RELEVANTES DE LOS DIFERENTES DISTRIBUIDORES DE LA CIUDAD DE PUCALLPA.

### 3.1.1.1 CONSIDERACIONES ESPECÍFICAS:

#### **A. EJECUCIÓN DE LA OBRA**

El Contratista ejecutará la Obra en estricto cumplimiento del Expediente Técnico. Los materiales, herramientas y Mano de Obra, serán tomando en consideración lo definido en el expediente técnico. Asimismo, el contratista y la Entidad deberán tomar como base las consideraciones de la Ley de Contrataciones del Estado y su Reglamento, incluidas sus Modificatorias.

Los criterios de diseño involucrarán, sin excepción, las mejores prácticas de ejecución de Obras, empleando procedimientos constructivos de calidad, equipos y técnicas de última generación acordes con las tecnologías vigentes y con la consideración que se trata de un establecimiento de atención al público, a fin de asegurar un producto de calidad, estando sujetos a la aprobación y plena satisfacción de la Entidad.





Por otra parte, los procedimientos de construcción reflejan la suposición básica que el Contratista es el especialista y conoce las prácticas de construcción y equipamiento de establecimientos de atención al público, para lo cual el postor deberá de presentar una declaración jurada de cumplimiento.

Todo procedimiento constructivo indicado será de primera calidad, estará sujeto a la aprobación de la Entidad, quien tiene además el derecho de rechazar aquel que no cumpla con los estándares utilizados en infraestructura.

## **B. OBLIGACIONES DEL CONTRATANTE**

**ENTREGA DEL TERRENO:** La ENTIDAD comunicará dentro de los quince (15) días siguientes a la firma del contrato, el día que tendrá lugar la Entrega del Terreno de la obra. El Supervisor designado por la ENTIDAD y/o representantes de la ENTIDAD efectuarán la entrega del Terreno.

**DOCUMENTOS PARA LA EJECUCIÓN:** La Entidad pondrá a disposición del Contratista un juego de planos y Bases, así como los demás documentos necesarios para la ejecución de las obras, en CDs y en medio físico. Sin embargo, el Contratista podrá obtener copias adicionales contra el pago respectivo.

## **C. OBLIGACIONES DEL CONTRATISTA**

**PERSONAL:** El Contratista deberá indicar los nombres de los profesionales que serán los responsables de la dirección de la obra, la que deberá estar siempre a cargo de una persona responsable (Ingeniero Residente).

El Contratista empleará obligatoriamente a los Profesionales propuestos para la Dirección Técnica de la Obra, salvo que la Supervisión solicite su sustitución.

El Contratista deberá emplear personal técnico calificado, obreros especializados y demás personal necesario para la correcta ejecución de los trabajos.

El Contratista tiene la obligación de reemplazar el personal no competente o no satisfactorio, de acuerdo a las órdenes del Supervisor.

El Contratista tiene la obligación de suministrar a los trabajadores las condiciones más adecuadas de salubridad e higiene, así como dar el debido cumplimiento a lo dispuesto en el Decreto Supremo N° 001-98-TR, y sus normas complementarias y modificatorias.

El Contratista tiene la obligación de velar por la seguridad de los trabajadores durante la ejecución de todos y cada uno de los trabajos brindando el equipo y material necesario para tal efecto, para lo cual el postor deberá de presentar una declaración jurada de cumplimiento de las obligaciones del contratista.





El Contratista deberá suministrar en los intervalos que prescriba el Supervisor o la Entidad, la nómina detallada de todo el personal superior y de los obreros que están empleados a la fecha del Informe.

Se deberá presentar un cuadro de actividades programadas para la correcta ejecución de la obra, firmada por el residente propuesto.

El Contratista no podrá modificar el listado de personal profesional designado a la obra y consignado en su propuesta sin el consentimiento previo y por escrito de la Entidad.

### **LEYES, NORMAS Y ORDENANZAS**

El Contratista debe conocer y cumplir estrictamente:

Todas las leyes, reglamentos y ordenanzas que, en cualquier forma, estén relacionadas con la ejecución de los trabajos.

En caso de existir divergencias entre estas Bases y dichas leyes, normas o reglamentos, es obligación del Contratista poner en conocimiento del Supervisor esta situación previa a la realización de los trabajos a fin de que éste determine la acción a seguir.

Todas las normas técnicas y prescripciones de los presentes documentos referentes a materiales y trabajos. Los daños y/o problemas causados por infracciones a este punto corren por cuenta del Contratista y deberán ser reparados por éste sin derecho a pago alguno.

El Contratista tendrá a su cargo la confección de toda la documentación que fuera necesaria y su tramitación respectiva ante los entes que pudieran tener jurisdicción sobre el sitio de obra.

Todas las normas laborales y las de seguridad e higiene ocupacional.

### **SEGURIDAD**

El Contratista está obligado a tomar todas las medidas de seguridad necesarias para evitar peligros contra la integridad, la vida y la propiedad de las personas, instituciones o firmas durante la realización del proyecto. En este sentido deberá dotar a su personal, de los equipos y herramientas pertinentes para la realización de todos los trabajos, quedando terminantemente prohibido la realización de trabajos en circuitos energizados, para ello se deberá Presentar una declaración jurada donde el postor contará con implementos de seguridad según NG – 050.

El incidente o accidente resultante de la inobservancia de esta obligación, correrá únicamente por cuenta del Contratista.

El Contratista está obligado a hacer notar a la ENTIDAD, por escrito e inmediatamente, cuando se haya dado una orden que va contra las medidas de seguridad, a fin de tomar conocimiento, lo cual no lo exime de asumir la responsabilidad exclusiva por cualquier resultado dañoso.





## **MATERIALES Y EQUIPOS**

Todos los materiales y equipos destinados a la Obra, deberán cumplir con las características técnicas exigidas en las Bases y se deberán someter a los ensayos necesarios para verificar sus características.

Se podrán aceptar otras propiedades o calidades especificadas y/o normas indicadas en las Bases que sean similares o equivalentes mientras que se ajusten a especificaciones y/o normas reconocidas, que aseguren una calidad igual o superior a la indicada y siempre que el Contratista aporte la documentación y demás elementos de juicio que permitan evaluar el cumplimiento de las exigencias establecidas en las Bases y que los cambios propuestos no alteren las especificaciones técnicas de la obra, siempre que este represente una ventaja técnica y económica que lo justifique.

La ENTIDAD se reserva el derecho de rechazar la lista de materiales propuesta por el Contratista, si éstos no concuerdan con lo estipulado en las Bases.

Correrán por cuenta del Contratista las muestras de materiales requeridos por el Supervisor.

Asimismo, correrán por cuenta del Contratista los ensayos necesarios para verificar la calidad de los materiales y las pruebas de los equipos.

La aprobación de los materiales y/o de los equipos por el Supervisor no libera al Contratista de su responsabilidad sobre la calidad de los materiales y/o equipos.

## **ERRORES O CONTRADICCIONES**

El Contratista debe hacer notar a la ENTIDAD cualquier error o contradicción en los documentos, poniéndolo de inmediato en conocimiento del Supervisor.

## **OTRAS NORMAS PARA LA EJECUCIÓN DE LOS TRABAJOS**

### **Obras Provisionales**

El Contratista deberá construir o alquilar ambientes temporales que permitan, tanto al Contratista, a la Supervisión y al Coordinador de la Entidad, el normal desarrollo de sus actividades, debiendo incluir oficinas, almacenes de equipos y materiales, los mismos que deberán quedar habilitados y equipados a los quince (15) días calendario de iniciado el plazo de ejecución de la obra y conservarse hasta la recepción de la obra.

Estos locales ofrecerán adecuadas condiciones de estabilidad, aislamiento, ventilación e iluminación y deberán estar provistos de adecuadas instalaciones eléctricas, sanitarias y comunicaciones, para lo cual el postor deberá de presentar una declaración jurada de cumplimiento.

Asimismo, el Contratista instalará las facilidades en función de la magnitud de la obra a realizar, debiendo reunir en cualquier caso las siguientes condiciones:





El almacenaje de los materiales excepto los no perecederos se realizará bajo parte cubierta, exigiéndose cerramientos laterales que tengan ventilación natural mediante aberturas practicables.

La obra dispondrá de servicios sanitarios adecuados a la cantidad de personal obrero empleado.

Los depósitos o almacenes, talleres, casilla de vigilancia, vestuarios para el personal, servicios higiénicos, etc., cumplirán con las condiciones de higiene imprescindible para su uso, a criterio del Supervisor.

Los gastos, que demande la instalación, el funcionamiento y conservación de los ambientes para la ejecución de la Obra, se extenderán hasta la recepción de la obra y corren por cuenta del Contratista, incluyendo cualquier daño resultante de la instalación o mantenimiento de estas obras provisionales

Estas prescripciones no son excluyentes de otras previsiones que pudiera adoptar el Contratista para el más eficaz desarrollo de las operaciones, pero en cualquier caso, deberá mantener informado al Supervisor de las modificaciones que sobre el particular llevará a cabo, debiendo merecer su visto bueno.

El Contratista será responsable de la vigilancia general de las obras en forma continua, para prevenir sustracciones o deterioros de los materiales, enseres, estructuras y otros bienes propios o ajenos; en caso de pérdida correrá con los gastos que demande su sustitución.

El Contratista deberá colocar cercos, protecciones, barreras, letreros, señales y luces de peligro y tomar las demás precauciones necesarias en todas las maquinarias y partes del campamento donde puedan producirse accidentes.

El Contratista deberá cuidar que todo el material, insumos, personal, obras provisionales, maquinarias, equipos y demás utilizados por aquél para ejecutar la obra no invadan la vía pública ni ocasionen molestias innecesarias a los vecinos y transeúntes, bajo exclusiva responsabilidad del Contratista.

### **Mantenimiento de la Obra en Ejecución**

El Contratista deberá mantener la obra en ejecución y todas sus partes terminadas, en buenas condiciones de mantenimiento, evitando que la acción de los agentes atmosféricos o el tránsito de su personal o equipo ocasionen daños al Proyecto o a propiedades de terceros que, de producirse, deberán ser inmediatamente reparados a satisfacción del Supervisor. La negligencia del Contratista en el cumplimiento de esta obligación dará lugar a que las cantidades de obra afectadas sean descontadas de los volúmenes de obra ejecutados hasta que su reconstrucción haya sido satisfactoriamente realizada. Asimismo, su incumplimiento determinará la aplicación de una penalidad diaria.





### **Sondeos y Excavaciones Exploratorias**

El Contratista deberá efectuar los sondeos y excavaciones exploratorias que fueran requeridas durante la ejecución de la Obra y cuyo costo debe estar incluido en los precios unitarios.

### **Trabajos Topográficos**

El Contratista procederá a la ejecución y control de los trabajos topográficos iniciales consistentes en el replanteo del eje de diseño, nivelación y levantamiento de secciones transversales de ser el caso, lo que será sometido a la aprobación de la supervisión.

Quedarán a cargo del Contratista, todos los trabajos topográficos complementarios relativos a la ejecución y terminación de la Obra, los que consistirán en la colocación de estacas de construcción y puntos topográficos de referencia, y otras indicadas por el Supervisor. Estas estacas y puntos fijos constituirán el control en el campo o en la obra, por cuyo intermedio y de acuerdo con los cuales el Contratista deberá dirigir y ejecutar la Obra. Asimismo, el Contratista deberá conservar todas las estacas y referencias y reponerlas en caso de destrucción.

El Supervisor verificará todas y cada una de las mediciones realizadas por el Contratista para la correcta ejecución de la Obra. El Contratista proporcionará al Supervisor todas las facilidades y cooperación necesarias para esta verificación. La verificación de cualquier trazado o de cualquier línea o nivel por el Supervisor, no relevará de ninguna manera al Contratista de su responsabilidad por la exactitud de los mismos.

### **Limpieza General y Retiro de Obras Provisionales**

Cuando la obra se haya terminado, todas las instalaciones provisionales, depósitos y ambientes construidos deberán ser removidos y/o restablecidos a su forma original para adquirir un aspecto limpio, debiendo el Contratista efectuar dichos trabajos con cargo a sus gastos generales.

#### **Conservación del Medio Ambiente.**

El Contratista deberá identificar y utilizar a su costo, botaderos autorizados para colocar los residuos de materiales que por efecto de la obra se genere, evitando en lo posible el impacto negativo con el medio ambiente.

El Contratista tiene la obligación de velar por la conservación del Medio Ambiente, para lo cual deberá cumplir con todas las provisiones consideradas en el Estudio de Impacto Ambiental.

El Contratista deberá asumir su responsabilidad por las infracciones que pudiera cometer, contra la legislación relacionada con la preservación del medio ambiente.





#### **D. ALCANCES E INSTALACIONES**

El Contratista deberá, contemplar a su costo cualquier alquiler y/o acondicionamiento temporal que pudiera necesitar para la ejecución de la obra, así mismo será responsable de cualquier perjuicio que ocasione como consecuencia de esta obligación, para lo cual el postor deberá presentar una declaración jurada donde acredite la disponibilidad de la oficina, dentro del ámbito provincial de influencia del proyecto.



#### **E. TAREAS EN HORAS EXTRAORDINARIAS**

Cuando por distintas circunstancias sea necesario efectuar tareas fuera de la jornada normal de trabajo o en días feriados el Contratista deberá solicitar autorización al Supervisor con cuarenta y ocho (48) horas de anticipación a la iniciación de las mismas, tiempo del cual dispondrá el Supervisor lo necesario para su control.

En los casos en que estas situaciones sean imprevistas o que exista peligro, el Contratista podrá realizar las tareas imprescindibles en horas extraordinarias, pero deberá comunicarlo al Supervisor inmediatamente antes de su iniciación.

En cada caso el Supervisor procederá a dejar constancia en el Cuaderno de Obra de la situación y de su autorización o denegación según corresponda, para la ejecución de las horas extraordinarias.

En todos los casos, salvo los que tuvieran origen en orden expresa de la ENTIDAD, correrán por cuenta del Contratista los recargos de jornales por horas extraordinarias de su personal.

#### **F. LETREROS INFORMATIVOS**

El Contratista proveerá, montará y mantendrá letreros informativos según el modelo que entregará la ENTIDAD. El letrero a ser colocado será el indicado en el presupuesto contratado.

Dentro del letrero en la parte correspondiente, deberá destacarse claramente que la presente obra es financiada con los recursos que se mencionan en el Contrato, detallándolos.

El Contratista deberá tener colocado el letrero de obra, dentro de los quince (15) días de la orden de iniciación de los trabajos.

#### **G. ENFOQUE DE RIESGOS**

La Planificación de la Gestión de Riesgos en la ejecución de la obra, deberá estar enmarcada en lo dispuesto en cumplimiento con lo dispuesto con la Directiva N° 012-2017-OSCE/CD, aprobado mediante Resolución N° 014-2017-OSCE/CD, del 09.05.2017.





## H. ACCIDENTES – NOTIFICACIONES

El Contratista proveerá, en el lugar de la obra, de todo el equipo y servicio que fuera necesario para proporcionar primeros auxilios al personal accidentado como consecuencia de la ejecución de la obra. Dentro de las veinticuatro (24) horas, después de ocurrido un accidente o de otro acontecimiento, del que resultara o que pudieran resultar daños a persona o propiedades de terceros y que fueran consecuencia de alguna acción u omisión del Contratista o cualquiera de sus empleados, durante la ejecución del trabajo bajo el Contrato, el Contratista deberá enviar un informe escrito de tal accidente o acontecimiento a la ENTIDAD por medio del Supervisor describiendo los hechos en forma precisa y completa para conocimiento, lo cual no exime al Contratista de ser exclusivo responsable de los daños personales o materiales que se ocasionen, además el postor deberá de presentar una declaración jurada comprometiéndose a cumplir con proporcionar los primeros auxilios al personal accidentado en obra.

Asimismo, el Contratista deberá remitir inmediatamente a la ENTIDAD por medio del Supervisor, copias de cualquier comparendo, citación, notificación y otro documento oficial recibido por el Contratista en relación con cualquier causa y con cualquier acto, que fuera consecuencia de la ejecución de la obra contratada para conocimiento, lo cual no exime al Contratista de ser exclusivo responsable de las sanciones que se pudieran derivar de su incumplimiento.

Nada de lo aquí incluido, eximirá al Contratista de la formulación de los informes oficiales sobre los accidentes, que sean requeridos por la ENTIDAD o por cualquier otra Autoridad competente.

## I. RESPONSABILIDAD POR MATERIALES

La ENTIDAD no asume ninguna responsabilidad por pérdida de materiales o herramientas del Contratista.

## J. RETIRO DE EQUIPOS O MATERIALES

Cuando sea requerido por la ENTIDAD, el Contratista deberá retirar de la Obra, el equipo o material excedente que no vaya a ser utilizado en el trabajo, todo costo que se genere a la Entidad por incumplir esta obligación será de cargo del Contratista.

Con el objeto de evitar interferencias en la ejecución de la construcción total. Si hubiese alguna interferencia deberá comunicarla por escrito a la ENTIDAD. En caso de comenzar el trabajo sin hacer esta comunicación, y de surgir complicaciones al realizar los trabajos correspondientes a los diferentes proyectos, su costo será asumido por el Contratista.





Si el Contratista durante la construcción del Edificio necesita usar energía eléctrica, o agua, deberá hacerlo asumiendo por su cuenta los riesgos y gastos que se ocasionen el empleo de tal energía, así como las sanciones que se impongan por cualquier mal uso de dichos servicios.

Al terminar el trabajo se deberá proceder a la limpieza de los desperdicios que existen, ocasionados por materiales y equipos empleados en la ejecución de su trabajo.

Todas las salidas a los terminales de tubos que deban permanecer abiertos durante la construcción, deben ser taponeados según normas.

En caso de resolverse el Contrato, el Contratista deberá retirar los materiales, insumos, herramientas y demás que hayan quedado en la obra, en el plazo de cinco (05) días de efectuado el inventario de obra, en caso de no cumplir con esta obligación la ENTIDAD procederá a retirar de la obra dichos bienes con cargo a las valorizaciones, liquidación y/o garantías que tuviera pendientes el Contratista, y será de responsabilidad del Contratista cualquier pérdida, robo o detrimento de dichos bienes, no procediendo ningún tipo de pago o reconocimiento a favor del Contratista por los bienes dejados en obra, por tratarse de un contrato a suma alzada.

### **Metrados Referenciales y Costos Unitarios de Obra Civil**

Los metrados de Obra Civil muestran detalladamente las cantidades de obra, para cada una de las categorías de construcción, las cuales se toman en el presente capítulo del estudio, para estimar el presupuesto de Inversión necesaria.

### **Presupuesto Referencial de Obra Civil**

El costo estimado para la obra, se desarrolla teniendo como base los materiales especialmente determinantes como son los de acabados e instalaciones.

#### **3.1.1.2 ADELANTOS:**

##### **A.- ADELANTO DIRECTO**

“La Entidad otorgará un adelanto directo por el 10% DEL MONTO DEL CONTRATO ORIGINAL del monto del contrato original.

El contratista debe solicitar formalmente el ADELANTO DIRECTO dentro de los ocho (8) días siguientes, A LA SUSCRIPCIÓN DEL CONTRATO adjuntando a su solicitud la garantía por adelantos<sup>21</sup> mediante CARTA FIANZA y el comprobante de pago correspondiente. La Entidad debe entregar el monto solicitado dentro de los siete (7) días contados a partir del día siguiente de recibida la solicitud del contratista.

Vencido el plazo para solicitar el adelanto no procede la solicitud.

21 DE CONFORMIDAD CON EL ARTÍCULO 153 DEL REGLAMENTO, ESTA GARANTÍA DEBE SER EMITIDA POR IDÉNTICO MONTO Y UN PLAZO MÍNIMO DE VIGENCIA DE TRES (3) MESES, RENOVABLE POR UN PLAZO IDÉNTICO HASTA LA AMORTIZACIÓN TOTAL DEL ADELANTO OTORGADO. CUANDO EL PLAZO DE EJECUCIÓN CONTRACTUAL SEA MENOR A TRES (3) MESES, LAS GARANTÍAS PUEDEN SER EMITIDAS CON UNA VIGENCIA MENOR, SIEMPRE QUE CUBRA LA FECHA PREVISTA PARA LA AMORTIZACIÓN TOTAL DEL ADELANTO OTORGADO.



## B.- ADELANTO PARA MATERIALES O INSUMOS

“La Entidad otorgará adelantos para materiales o insumos por el 20% del monto del DEL CONTRATO ORIGINAL, conforme al calendario de adquisición de materiales o insumos presentado por el contratista.

La entrega de los adelantos se realizará en un plazo de 15 días calendario previo a la fecha prevista en el calendario de adquisición de materiales o insumos para cada adquisición, con la finalidad que EL CONTRATISTA pueda disponer de los materiales o insumos en la oportunidad prevista en el calendario de avance de obra valorizado. Para tal efecto, EL CONTRATISTA debe solicitar la entrega del adelanto en un plazo de 15 días calendario anterior al inicio del plazo antes mencionado, adjuntando a su solicitud la garantía por adelantos<sup>22</sup> mediante CARTA FIANZA y el comprobante de pago respectivo.

### 3.1.1.3 INICIO DE PLAZO DE EJECUCION DE OBRA:

El plazo de ejecución de obra se realiza de acuerdo a lo establecido en el artículo 176° del reglamento de la ley de contrataciones del estado, conforme a lo siguiente:

El inicio del plazo de ejecución de obra rige desde el día siguiente de que se cumplan las siguientes condiciones:

- a) Que la Entidad notifique al contratista quién es el inspector o el supervisor, según corresponda;
- b) Que la Entidad haya hecho entrega total o parcial del terreno o lugar donde se ejecuta la obra, según corresponda;
- c) Que la Entidad provea el calendario de entrega de los materiales e insumos que, de acuerdo con las bases, hubiera asumido como obligación;
- d) Que la Entidad haya hecho entrega del Expediente Técnico de Obra completo, en caso este haya sido modificado con ocasión de la absolución de consultas y observaciones;
- e) Que la Entidad haya otorgado al contratista el adelanto directo, en las condiciones y oportunidad establecidas en el artículo 181.

Para iniciar la ejecución de una obra que requiera supervisión, puede designarse un inspector de obra o un equipo de inspectores siempre que se encuentre convocado el procedimiento de selección para contratar al supervisor. En dicho caso, solo puede mantenerse la participación del inspector o equipo de inspectores en tanto el monto de la valorización acumulada de la obra no supere

22 DE CONFORMIDAD CON EL ARTÍCULO 153 DEL REGLAMENTO, ESTA GARANTÍA DEBE SER EMITIDA POR IDÉNTICO MONTO Y UN PLAZO MÍNIMO DE VIGENCIA DE TRES (3) MESES, RENOVABLE POR UN PLAZO IDÉNTICO HASTA LA AMORTIZACIÓN TOTAL DEL ADELANTO OTORGADO. CUANDO EL PLAZO DE EJECUCIÓN CONTRACTUAL SEA MENOR A TRES (3) MESES, LAS GARANTÍAS PUEDEN SER EMITIDAS CON UNA VIGENCIA MENOR, SIEMPRE QUE CUBRA LA FECHA PREVISTA PARA LA AMORTIZACIÓN TOTAL DEL ADELANTO OTORGADO.



el límite establecido por la Ley de Presupuesto del Sector Público para el año correspondiente.

Cuando las bases establezcan la obligación de constituir un fideicomiso para la entrega de los adelantos, esta no es una condición para el inicio del plazo de ejecución de obra.

Para efectos de la aprobación de los documentos indicados en los literales b), c) y d) del numeral 175.1 del artículo 175, el supervisor o inspector dentro de los siete (7) días de suscrito del contrato de obra, emite su conformidad sobre dichos documentos e informa a la Entidad. En caso se encuentren observaciones, las hace de conocimiento del contratista, quien dentro de los ocho (8) días siguientes las absuelve y, de ser el caso, concuerda la versión definitiva de los mismos. En caso de falta de acuerdo, se considera como válidas las observaciones del supervisor o inspector que no hubieran sido levantadas o concordadas debiendo remitir a la Entidad la versión final de dichos documentos como máximo dentro de los quince (15) días de suscrito el contrato.

Recibido el informe del supervisor, la Entidad tiene cinco (5) días hábiles para aprobarlo. En caso se observe, se consideran los calendarios del expediente técnico de la obra, sin perjuicio de que cualquier discrepancia pueda ser sometida por el contratista al mecanismo de solución de controversias que corresponda.

Mientras se aprueban los documentos señalados en el literal en los literales b), c) y d) del numeral 175.1 del artículo 175, se consideran los calendarios del expediente técnico de obra.

Las condiciones a que se refiere el numeral 176.1, son cumplidas dentro de los quince (15) días contados a partir del día siguiente de la suscripción del contrato. En caso no se haya solicitado la entrega del adelanto directo, el plazo se inicia con el cumplimiento de las demás condiciones.

Si la Entidad no cumple con las condiciones señaladas en numeral 176.1, el contratista puede iniciar el procedimiento de resolución del contrato dentro del plazo de quince (15) días de vencido el plazo previsto en el numeral anterior. Asimismo, en el mismo plazo tiene derecho a solicitar resarcimiento de daños y perjuicios debidamente acreditados, hasta por un monto equivalente al cinco por diez mil (5/10 000) del monto del contrato por día y hasta por un tope de setenta y cinco por diez mil (75/10 000). La Entidad se pronuncia sobre dicha solicitud en el plazo de diez (10) días hábiles de presentada.

Respecto al derecho de resarcimiento, el contratista puede iniciar un procedimiento de conciliación y/o arbitraje dentro de los treinta (30) días hábiles de vencido el plazo con el que cuenta la Entidad para pronunciarse sobre la solicitud.





La Entidad puede acordar con el contratista diferir la fecha de inicio del plazo de ejecución de la obra en los siguientes supuestos:

- a) Cuando la estacionalidad climática no permite el inicio de la ejecución de la obra, hasta la culminación de dicho evento.
- b) En caso la Entidad se encuentre imposibilitada de cumplir con las condiciones previstas en los literales a) o b) del numeral 176.1 del presente artículo, hasta el cumplimiento de las mismas.

En los supuestos previstos en el numeral anterior, no resulta aplicable el resarcimiento indicado en numeral 176.8 y se suspende el trámite de la solicitud y entrega del adelanto directo, debiendo reiniciarse quince (15) días antes de la nueva fecha de inicio del plazo de ejecución.

Las circunstancias invocadas para suspender el inicio del plazo de ejecución de la obra, se sustentan en un informe técnico que forma parte del expediente de contratación, debiéndose suscribir la adenda correspondiente.

#### **3.1.1.4 RESIDENTE DE OBRA:**

El Residente de Obra será el representante del Contratista para los efectos ordinarios de la ejecución de la obra, el cual será ingeniero civil, colegiado y habilitado, acreditar ejercicio profesional. En consecuencia, tendrá plena validez las decisiones adoptadas por el referido profesional, las cuales no podrán ser aminoradas por otra persona o autoridad propia del Contratista, para lo cual presentara una declaración jurada de no estar prestando servicios a la fecha en obra alguna, indicando que contará de modo permanente y directo en la obra, en cumplimiento al Art. 179 del Reglamento de la Ley de Contrataciones, del Decreto Supremo N° 344-2018-EF, que modifica el Reglamento de la Ley N°30225 aprobado por el Decreto Supremo N°350-2015-EF; firmada, sellada y con huella dactilar, debidamente legalizado.

La sustitución del Residente de Obra será materia de comunicación a la Entidad, debiendo reunir el reemplazante las mismas condiciones que señala la ley para designación del residente y así mismo serán aceptadas por escrito por la Municipalidad.

#### **3.1.1.5 DE LAS ACCIONES PREVIAS A LA CONSTRUCCION, AUTORIZACION, PERMISOS, DE LA EJECUCION DE LA OBRA:**

##### **A.- REVISION DEL EXPEDIENTE TECNICO DE OBRA:**

Conforme a lo señalado en el artículo 177° del reglamento de la ley de contrataciones del estado, el contratista deberá realizar la revisión del expediente técnico de obra conforme los plazos estipulados.



#### **B.- LIMITES DEL PROYECTO:**

Los límites del proyecto están definidos por la línea imaginaria que incluye los requerimientos del proyecto en el expediente técnico.

#### **C.- CALENDARIO DE AVANCE DE OBRA:**

Es obligación del contratista elaborar el calendario valorizado y sus actualizaciones en días y por partidas, la misma que deberá ser presentada por la firma del contrato.

#### **D.- TRIBUTOS, LICENCIAS Y OTRAS OBLIGACIONES:**

Sera de cargo del contratista todos los tributos, contribuciones, gravámenes que le corresponden de acuerdo a ley. Toda responsabilidad de carácter laboral y por el pago de aportaciones sociales es exclusivamente del contratista. En caso, de licencias serán a cargo del contratista siempre y cuando se encuentre estipuladas en el expediente técnico de obra, además el postor deberá presentar una declaración jurada comprometiéndose al pago de dichos tributos.

#### **E.- RECEPCION DE OBRA:**

Es obligación ineludible del contratista, presentar al supervisor de obra y presidente del comité de recepción de obra, los PLANOS POST CONSTRUCCION.

En esta sección se puede consignar si estará permitida la recepción parcial de secciones terminadas de las obras, de conformidad con el artículo 208 del Reglamento. La recepción parcial no exime al contratista del cumplimiento del plazo de ejecución; en caso contrario, se le aplican las penalidades correspondientes.

#### **F.- DE LA SUBCONTRATACIÓN**

Se puede indicar expresamente si estará prohibida la subcontratación, de acuerdo a lo señalado en el artículo 35 de la Ley.

### **3.1.2 CONSIDERACIONES ESPECÍFICAS**

#### **a) DEL EQUIPAMIENTO**

El Equipo y/o Maquinaria mínima e indispensable para la ejecución de la obra propuesto, es concordante con la relación de precios y cantidad de recursos requeridos en el expediente técnico.

El requerimiento de la Equipo y/o Maquinaria mínima es de carácter obligatorio, podrá ser propio o alquilado.





Se acreditará con facturas si es propio, y/o compromisos de alquiler o arrendamiento si son de terceros, para que la entidad pueda realizar las verificaciones en el caso se obtenga la buena pro.

El postor dispondrá del equipo y/o maquinaria mínima requerida para la ejecución de la obra, según se detalla a continuación:

EQUIPO Y/O MAQUINARIA MÍNIMA REQUERIDA		
ITEM	CANTIDAD	DESCRIPCIÓN
01	02	Estación Total y/o Teodolito Electrónico inc. Accesorios
02	01	Telurometro
03	01	Megometro
04	02	Compactador Vibratorio Tipo Plancha de 7HP
05	02	Compactador Vibratorio Tipo Saltarín – Apisonador
06	02	Motosoldadora o Electrosoldadora
07	02	Vibrador de Concreto 4HP 2.40"
08	02	Mezcladora de Concreto de 9-11p3
09	05	Andamios Metálicos
10	01	Balde Hidráulico

#### **NOTA**

Si durante la ejecución de la obra el equipo ofertado necesitase ser sustituido por otro u otros de mayor rendimiento, este hecho no será causal de un adicional de costos o de una ampliación de plazo.

La presentación del equipo mínimo, inferior a relación antes citada, acarreará la pérdida de la condición de Postor en merito a lo estipulado en el Reglamento.

#### **b) DEL PLANTEL PROFESIONAL**

Plantel Profesional Clave		
Cargo	Profesión	Experiencia
RESIDENTE DE OBRA	INGENIERO CIVIL, habilitado, titulado y colegiado.	Con experiencia mínima de cuarenta (40) Meses en la Ejecución y/o Supervisión y/o Inspección de Edificaciones en General Públicas y/o Privadas, desempeñándose Residente y/o Supervisor y/o Jefe de Supervisión y/o Jefe Supervisor y/o Inspector y/o Asistente y/o Gerente y/o Coordinador.

#### **NOTA:**

Para los profesionales sólo se validará la experiencia obtenida después de la fecha de colegiatura. La entidad se reserva el derecho de comprobar la autenticidad de los documentos solicitados de verificarse la vulneración del principio de veracidad se realizarán las denuncias respectivas ante el OSCE para la sanción administrativa y ante el Ministerio Publico para la penalización correspondiente.

La colegiatura y certificado de habilidad vigente de los profesionales se requerirá para el inicio de su participación efectiva en la ejecución de la obra, tanto para aquellos titulados en el Perú o en el extranjero.

Los postores deberán tener en cuenta que, para la experiencia en función al tiempo acumulado, no se tendrán por válidos aquellos períodos superpuestos o traslapados, ya que en caso de presentarse dicho supuesto sólo se computarán una sola vez (es decir, solo uno de ellos).



**c) DE LA EXPERIENCIA DEL EJECUTOR DE OBRA**

Empresa encargada de velar por la correcta ejecución de la obra de acuerdo al contrato a suscribir, la cual deberá acreditar como **Experiencia Mínima** en lo siguiente:

**- FACTURACIÓN EN OBRAS SIMILARES**

El postor debe acreditar un monto facturado acumulado equivalente a UNA (1.00) VEZ EL VALOR REFERENCIAL DE LA CONTRATACIÓN, en la ejecución de obras similares, durante los 10 años anteriores a la fecha de la presentación de ofertas que se computarán desde la suscripción del acta de recepción de obra.

**DEFINICION DE OBRAS SIMILARES:**

**Se considerará como Obras Similares** a la ejecución de Obras de Mejoramiento de Servicios Educativos en todos sus Niveles (Nivel Inicial y/o Primaria y/o Secundaria y/o Superior); que contengan las siguientes actividades y/o partidas y/o metas y/o componentes en su totalidad:

- CONSTRUCCIONES Y/O OBRAS PROVISIONALES
- TRABAJOS PRELIMINARES
- FLETE Y/O TRANSPORTE
- SEGURIDAD Y SALUD
- MOVIMIENTO DE TIERRAS
- OBRAS DE CONCRETO SIMPLE Y ARMADO
- ESTRUCTURA DE MADERA Y COBERTURA
- MUROS Y TABIQUES DE ALBAÑILERIA
- REVOQUES Y/O REVESTIMIENTOS Y/O ENLUCIDOS Y/O MOLDURAS
- CIELORRASOS
- PISOS Y PAVIMENTOS
- ZOCALOS Y CONTRAZOCALOS
- CARPINTERIA DE MADERA Y CARPINTERIA METÁLICA
- CERRAJERIA
- PINTURA
- DRENAJE PLUVIAL Y/O CANAL DE DRENAJE
- MITIGACION AMBIENTAL Y/O IMPACTO AMBIENTAL
- INSTALACION SANITARIA
- BIODIGESTOR Y/O TANQUE BIODIGESTOR Y; ZANJA DE PERCOLACIÓN Y/O POZO DE PERCOLACIÓN
- INSTALACION ELÉCTRICA
- SEÑALIZACIÓN
- VARIOS





• MOBILIARIO Y/O EQUIPAMIENTO

**NOTA**

Se acreditará con copia simple de contratos y sus respectivas actas de recepción; contratos y sus respectivas resoluciones de liquidación; o contratos y cualquier otra documentación de la cual se desprenda fehacientemente que la obra fue concluida, así como su monto total; y en los casos que se acredite experiencia adquirida en consorcio, debe presentarse la promesa de consorcio o el contrato de consorcio del cual se desprenda fehacientemente el porcentaje de las obligaciones que se asumió en el contrato presentado; de lo contrario, no se computará la experiencia proveniente de dicho contrato.

La obra presentada para acreditar la experiencia en obras similares servirá para acreditar la experiencia en obras en general.

**d) CONDICIONES DE LOS CONSORCIOS**

*De conformidad con el numeral 49.5 del artículo 49 del Reglamento, el área usuaria puede incluir lo siguiente:*

*El número máximo de consorciados es de tres (03) integrantes.*

*El porcentaje mínimo de participación para los integrantes del consorcio será de veinte (20%)*

*El porcentaje mínimo de participación en la ejecución del contrato, para el integrante del consorcio que acredite mayor experiencia, es de treinta (30%).*

**e) DE LAS OTRAS PENALIDADES**

PENALIDADES			
N°	SUPUESTOS DE APLICACIÓN DE PENALIDAD	FORMA DE CÁLCULO	PROCEDIMIENTO
1.00	Cuando el personal del plantel profesional clave permanece menos de sesenta (60) días calendario o del íntegro del plazo de ejecución, si este es menor a los sesenta (60) días calendario, de conformidad con las disposiciones establecidas en el numeral 190.2 del artículo 190 del reglamento.	0.5 UIT por cada día de ausencia del personal en obra en el plazo previsto	Según informe del Inspector o Supervisor de Obra y/o con el informe de la Sub Gerencia de Supervisión y Liquidación de Obras.
2.00	En caso culmine la relación contractual entre el contratista y el personal ofertado y la Entidad no haya aprobado la sustitución del personal por no cumplir con la experiencia y calificaciones requeridas ( <b>Artículo 190° del Reglamento de la Ley de Contrataciones del Estado</b> ).	0.5 UIT por cada día de ausencia del personal en obra.	Según informe del Inspector o Supervisor de Obra y/o con el informe de la Sub Gerencia de Supervisión y Liquidación de Obras.
3.00	<b>CUADERNO DE OBRA</b> Si el contratista o su personal, no permite el acceso al cuaderno de obra al Inspector o Supervisor de la obra impidiéndole anotar las ocurrencias, asimismo cuando el cuaderno no está en la ejecución de la obra o cuando se detecte que el cuaderno de obra no está actualizado ( <b>Artículo 191° del Reglamento de la Ley de Contrataciones del Estado</b> ).	Cinco por mil (5/1,000) del monto de la valorización del periodo por cada día de dicho impedimento.	Según informe del Inspector o Supervisor de Obra y/o con el informe de la Sub Gerencia de Supervisión y Liquidación de Obras.



4.00	<b>SEGURIDAD DE OBRA Y SEÑALIZACIÓN</b> Cuando el Contratista no cuenta con los dispositivos de seguridad en la obra tanto peatonal o vehicular incumpliendo las normas, además las señalizaciones solicitadas por la Entidad ( <b>Artículo 163° del Reglamento de la Ley de Contrataciones del Estado</b> ).	2/1,000 La multa será por cada día	Según informe del Inspector o Supervisor de Obra y/o con el informe de la Sub Gerencia de Supervisión y Liquidación de Obras.
5.00	<b>INDUMENTARIA E IMPLEMENTOS DE PROTECCION DEL PERSONAL</b> Cuando el Contratista no cumpla con dotar a su personal de los elementos de seguridad y/o permita el ingreso de personal en obra sin los elementos de implementos de seguridad. ( <b>Artículo 163° del Reglamento de la Ley de Contrataciones del Estado</b> ).	2/1,000 La multa será por cada día	Según informe del Inspector o Supervisor de Obra y/o con el informe de la Sub Gerencia de Supervisión y Liquidación de Obras.
6.00	<b>CALIDAD DE LOS MATERIALES</b> Cuando el Contratista ejecute la obra con materiales no autorizados por el Inspector y/o Supervisor ( <b>Artículo 163° del Reglamento de la Ley de Contrataciones del Estado</b> ).	1/1,000 La multa será por cada día	Según informe del Inspector o Supervisor de Obra y/o con el informe de la Sub Gerencia de Supervisión y Liquidación de Obras.
7.00	<b>CARTEL DE OBRA</b> Cuando el Contratista no coloque el cartel de obra dentro del plazo establecido en el cronograma de ejecución de obra, la Penalidad es por cada día no colocado. Hay obligación de mantener el cartel de obra durante la ejecución de la obra ( <b>Artículo 163° del Reglamento de la Ley de Contrataciones del Estado</b> ).	1/4,000	Según informe del Inspector o Supervisor de Obra y/o con el informe de la Sub Gerencia de Supervisión y Liquidación de Obras.
8.00	<b>CALENDARIO DE AVANCE DE OBRA VALORIZADO AL INICIO DEL PLAZO CONTRACTUAL Y LA PROGRAMACIÓN CPM</b> Cuando el Contratista no cumpla con presentar al inspector o supervisor el Calendario Valorizado a la fecha de Inicio del Plazo Contractual y la Programación CPM en un plazo de tres (03) días calendario contados desde la fecha de inicio de la obra ( <b>Artículo 163° del Reglamento de la Ley de Contrataciones del Estado</b> ).	1/4,000 La multa será por cada día	Según informe del Inspector o Supervisor de Obra y/o con el informe de la Sub Gerencia de Supervisión y Liquidación de Obras.
9.00	<b>PRUEBAS Y ENSAYOS</b> Cuando el Contratista no realiza la prueba de ensayos oportunamente para verificar la calidad de los materiales y las dosificaciones. El plazo que rige para este caso es la fecha de presentación del informe mensual valorizado en la que debe estar ( <b>Artículo 163° del Reglamento de la Ley de Contrataciones del Estado</b> ).	1/4,000 La multa será por cada día	Según informe del Inspector o Supervisor de Obra y/o con el informe de la Sub Gerencia de Supervisión y Liquidación de Obras.
10.00	<b>EXPEDIENTE TÉCNICO</b> No contar con el Expediente Técnico permanente en obra ( <b>Artículo 163° del Reglamento de la Ley de Contrataciones del Estado</b> ).	1/3,000 La multa será por cada día	Según informe del Inspector o Supervisor de Obra y/o con el informe de la Sub Gerencia de Supervisión y Liquidación de Obras.
11.00	<b>PERSONAL PERMANENTE</b> Ausencia del plantel profesional ofertado en obra. Multa por cada día ( <b>Artículo 179° y 190° del</b>	1/1,000	Según informe del Inspector o Supervisor de Obra y/o con el informe de



	<b>Reglamento de la Ley de Contrataciones del Estado).</b>		la Sub Gerencia de Supervisión y Liquidación de Obras.
12.00	<b>EQUIPO DECLARADO</b> No contar con el equipo declarado en la propuesta técnica ( <b>Artículo 163° del Reglamento de la Ley de Contrataciones del Estado</b> ).	1/1,000 La multa será por cada día	Según informe del Inspector o Supervisor de Obra y/o con el informe de la Sub Gerencia de Supervisión y Liquidación de Obras.
13.00	<b>INFORMACIÓN INCOMPLETA</b> Cuando el Contratista entregue información incompleta, perjudicando el trámite normal de los mismos (Solicitud de los Adelantos, Valorizaciones, Adicionales) ( <b>Artículo 163° del Reglamento de la Ley de Contrataciones del Estado</b> ).	1/1,000 La multa será por cada trámite documentario	Según informe del Inspector o Supervisor de Obra y/o con el informe de la Sub Gerencia de Supervisión y Liquidación de Obras.
14.00	<b>VALORIZACIONES</b> Cuando el Contratista no presenta la valorización dentro del plazo establecido por la Ley ( <b>Artículo 194° del Reglamento de la Ley de Contrataciones del Estado</b> ).	1/1,000 La multa será por cada día	Según informe del Inspector o Supervisor de Obra y/o con el informe de la Sub Gerencia de Supervisión y Liquidación de Obras.

**f) RESPONSABILIDAD POR VICIOS OCULTOS:**

- LA RESPONSABILIDAD POR VICIOS OCULTOS SERÁ DE SIETE (07) AÑOS.

**g) DE LAS MODALIDADES DE EJECUCIÓN**

- LA MODALIDAD DE EJECUCIÓN DEL PROYECTO SERÁ POR CONTRATA (ADMINISTRACIÓN PRESUPUESTARIA INDIRECTA).





### 3.3. REQUISITOS DE CALIFICACIÓN

A	CAPACIDAD TÉCNICA Y PROFESIONAL																																				
A.1	EQUIPAMIENTO ESTRATÉGICO																																				
	Requisitos: <table><tr><th colspan="3">EQUIPO Y/O MAQUINARIA MÍNIMA REQUERIDA</th></tr><tr><th>ITEM</th><th>CANTIDAD</th><th>DESCRIPCIÓN</th></tr><tr><td>01</td><td>01</td><td>Estación Total y/o Teodolito Electrónico inc Accesorios</td></tr><tr><td>02</td><td>01</td><td>Telurometro</td></tr><tr><td>03</td><td>01</td><td>Megometro</td></tr><tr><td>04</td><td>01</td><td>Compactador Vibratorio Tipo Plancha de 7HP</td></tr><tr><td>05</td><td>01</td><td>Compactador Vibratorio Tipo Saltarín – Apisonador</td></tr><tr><td>06</td><td>01</td><td>Motosoldadora o Electrosoldadora</td></tr><tr><td>07</td><td>01</td><td>Vibrador de Concreto 4HP 2.40”</td></tr><tr><td>08</td><td>01</td><td>Mezcladora de Concreto de 9-11p3</td></tr><tr><td>09</td><td>05</td><td>Andamios Metálicos</td></tr><tr><td>10</td><td>01</td><td>Balde Hidráulico</td></tr></table>	EQUIPO Y/O MAQUINARIA MÍNIMA REQUERIDA			ITEM	CANTIDAD	DESCRIPCIÓN	01	01	Estación Total y/o Teodolito Electrónico inc Accesorios	02	01	Telurometro	03	01	Megometro	04	01	Compactador Vibratorio Tipo Plancha de 7HP	05	01	Compactador Vibratorio Tipo Saltarín – Apisonador	06	01	Motosoldadora o Electrosoldadora	07	01	Vibrador de Concreto 4HP 2.40”	08	01	Mezcladora de Concreto de 9-11p3	09	05	Andamios Metálicos	10	01	Balde Hidráulico
EQUIPO Y/O MAQUINARIA MÍNIMA REQUERIDA																																					
ITEM	CANTIDAD	DESCRIPCIÓN																																			
01	01	Estación Total y/o Teodolito Electrónico inc Accesorios																																			
02	01	Telurometro																																			
03	01	Megometro																																			
04	01	Compactador Vibratorio Tipo Plancha de 7HP																																			
05	01	Compactador Vibratorio Tipo Saltarín – Apisonador																																			
06	01	Motosoldadora o Electrosoldadora																																			
07	01	Vibrador de Concreto 4HP 2.40”																																			
08	01	Mezcladora de Concreto de 9-11p3																																			
09	05	Andamios Metálicos																																			
10	01	Balde Hidráulico																																			
	Acreditación: <p>De conformidad con el numeral 49.3 del artículo 49 y el literal e) del numeral 139.1 del artículo 139 del Reglamento este requisito de calificación se acredita para la suscripción del contrato.</p>																																				
A.2	CALIFICACIONES DEL PLANTEL PROFESIONAL CLAVE																																				
	FORMACIÓN ACADÉMICA DEL PLANTEL PROFESIONAL CLAVE																																				
	Requisitos: <p><b>01 RESIDENTE DE OBRA: <i>Ingeniero Civil</i></b></p> <p>Se acreditará con copia simple del <b>TÍTULO PROFESIONAL</b></p> <p>Acreditación:</p> <p>De conformidad con el numeral 49.3 del artículo 49 y el literal e) del numeral 139.1 del artículo 139 del Reglamento este requisito de calificación se acredita para la suscripción del contrato.</p> <p>Importante</p> <ul style="list-style-type: none"><li>EL RESIDENTE DE LA OBRA DEBE CUMPLIR LAS CALIFICACIONES ESTABLECIDAS EN EL ARTÍCULO 179 DEL REGLAMENTO.</li></ul>																																				
A.3	EXPERIENCIA DEL PLANTEL PROFESIONAL CLAVE																																				
	Requisitos: <table><tr><th colspan="3">Plantel Profesional Clave</th></tr><tr><th>Cargo</th><th>Profesión</th><th>Experiencia</th></tr><tr><td>RESIDENTE DE OBRA</td><td>INGENIERO CIVIL, <i>habilitado, titulado y colegiado.</i></td><td>Con experiencia mínima de cuarenta (40) Meses en la Ejecución y/o Supervisión y/o Inspección de Edificaciones en General Públicas y/o Privadas, desempeñándose Residente y/o Supervisor y/o Jefe de Supervisión y/o Jefe Supervisor y/o Inspector y/o Asistente y/o Gerente y/o Coordinador.</td></tr></table>	Plantel Profesional Clave			Cargo	Profesión	Experiencia	RESIDENTE DE OBRA	INGENIERO CIVIL, <i>habilitado, titulado y colegiado.</i>	Con experiencia mínima de cuarenta (40) Meses en la Ejecución y/o Supervisión y/o Inspección de Edificaciones en General Públicas y/o Privadas, desempeñándose Residente y/o Supervisor y/o Jefe de Supervisión y/o Jefe Supervisor y/o Inspector y/o Asistente y/o Gerente y/o Coordinador.																											
Plantel Profesional Clave																																					
Cargo	Profesión	Experiencia																																			
RESIDENTE DE OBRA	INGENIERO CIVIL, <i>habilitado, titulado y colegiado.</i>	Con experiencia mínima de cuarenta (40) Meses en la Ejecución y/o Supervisión y/o Inspección de Edificaciones en General Públicas y/o Privadas, desempeñándose Residente y/o Supervisor y/o Jefe de Supervisión y/o Jefe Supervisor y/o Inspector y/o Asistente y/o Gerente y/o Coordinador.																																			



Acreditación:

De conformidad con el numeral 49.3 del artículo 49 y el literal e) del numeral 139.1 del artículo 139 del Reglamento este requisito de calificación se acredita para la suscripción del contrato.

**Importante**

*El residente de la obra debe cumplir la experiencia mínima establecida en el artículo 179 del Reglamento.*

**B EXPERIENCIA DEL POSTOR EN LA ESPECIALIDAD**

Requisitos:

El postor debe acreditar un monto facturado acumulado equivalente a UNA (1.00) VEZ EL VALOR REFERENCIAL DE LA CONTRATACIÓN, en la ejecución de obras similares, durante los 10 años anteriores a la fecha de la presentación de ofertas que se computarán desde la suscripción del acta de recepción de obra.

**DEFINICION DE OBRAS SIMILARES:**

**Se considerará como Obras Similares** a la ejecución de Obras de Mejoramiento de Servicios Educativos en todos sus Niveles (Nivel Inicial y/o Primaria y/o Secundaria y/o Superior); que contengan las siguientes actividades y/o partidas y/o metas y/o componentes en su totalidad:

- CONSTRUCCIONES Y/O OBRAS PROVISIONALES
- TRABAJOS PRELIMINARES
- FLETE Y/O TRANSPORTE
- SEGURIDAD Y SALUD
- MOVIMIENTO DE TIERRAS
- OBRAS DE CONCRETO SIMPLE Y ARMADO
- ESTRUCTURA DE MADERA Y COBERTURA
- MUROS Y TABIQUES DE ALBAÑILERIA
- REVOQUES Y/O REVESTIMIENTOS Y/O ENLUCIDOS Y/O MOLDURAS
- CIELORRASOS
- PISOS Y PAVIMENTOS
- ZOCALOS Y CONTRAZOCALOS
- CARPINTERIA DE MADERA Y CARPINTERIA METÁLICA
- CERRAJERIA
- PINTURA
- DRENAJE PLUVIAL Y/O CANAL DE DRENAJE
- MITIGACION AMBIENTAL Y/O IMPACTO AMBIENTAL
- INSTALACION SANITARIA
- BIODIGESTOR Y/O TANQUE BIODIGESTOR Y; ZANJA DE PERCOLACIÓN Y/O POZO DE PERCOLACIÓN
- INSTALACION ELÉCTRICA
- SEÑALIZACIÓN
- VARIOS
- MOBILIARIO Y/O EQUIPAMIENTO

Acreditación:

La experiencia del postor se acreditará con copia simple de: (i) contratos y sus respectivas actas de recepción de obra; (ii) contratos y sus respectivas resoluciones de liquidación; o (iii) contratos y sus respectivas constancias de prestación o cualquier





otra documentación<sup>23</sup> de la cual se desprenda fehacientemente que la obra fue concluida, así como el monto total que implicó su ejecución; correspondientes a un máximo de veinte (20) contrataciones.

En los casos que se acredite experiencia adquirida en consorcio, debe presentarse la promesa de consorcio o el contrato de consorcio del cual se desprenda fehacientemente el porcentaje de las obligaciones que se asumió en el contrato presentado; de lo contrario, no se computará la experiencia proveniente de dicho contrato.

Asimismo, cuando se presenten contratos derivados de procesos de selección convocados antes del 20.09.2012, la calificación se ceñirá al método descrito en la Directiva "Participación de Proveedores en Consorcio en las Contrataciones del Estado", debiendo presumirse que el porcentaje de las obligaciones equivale al porcentaje de participación de la promesa de consorcio o del contrato de consorcio. En caso que en dichos documentos no se consigne el porcentaje de participación se presumirá que las obligaciones se ejecutaron en partes iguales.

Si el titular de la experiencia no es el postor, consignar si dicha experiencia corresponde a la matriz en caso que el postor sea sucursal, o fue transmitida por reorganización societaria, debiendo acompañar la documentación sustentatoria correspondiente.

Si el postor acredita experiencia de una persona absorbida como consecuencia de una reorganización societaria, debe presentar adicionalmente el **Anexo N° 9**.

Cuando los contratos presentados se encuentren expresados en moneda extranjera, debe indicarse el tipo de cambio venta publicado por la Superintendencia de Banca, Seguros y AFP correspondiente a la fecha de suscripción.

Sin perjuicio de lo anterior, los postores deben llenar y presentar el **Anexo N° 10** referido a la experiencia del postor en la especialidad.

#### Importante

*En el caso de consorcios, la calificación de la experiencia se realiza conforme a la Directiva "Participación de Proveedores en Consorcio en las Contrataciones del Estado".*

#### Importante

- *SI COMO RESULTADO DE UNA CONSULTA U OBSERVACIÓN CORRESPONDE PRECISARSE O AJUSTARSE EL REQUERIMIENTO, SE SOLICITA LA AUTORIZACIÓN DEL ÁREA USUARIA Y SE PONE DE CONOCIMIENTO DE TAL HECHO A LA DEPENDENCIA QUE APROBÓ EL EXPEDIENTE DE CONTRATACIÓN, DE CONFORMIDAD CON EL NUMERAL 72.3 DEL ARTÍCULO 72 DEL REGLAMENTO.*
- *LOS REQUISITOS DE CALIFICACIÓN DETERMINAN SI LOS POSTORES CUENTAN CON LAS CAPACIDADES NECESARIAS PARA EJECUTAR EL CONTRATO, LO QUE DEBE SER ACREDITADO DOCUMENTALMENTE, Y NO MEDIANTE DECLARACIÓN JURADA.*

23 DE ACUERDO CON LA **OPINIÓN N° 185-2017/DTN** "CUALQUIER OTRA DOCUMENTACIÓN", SE ENTIENDE COMO TAL A TODO DOCUMENTO EMITIDO POR LA ENTIDAD CONTRATANTE CON OCASIÓN DE LA EJECUCIÓN DE LA OBRA QUE CUMPLA CON DEMOSTRAR DE MANERA INDUBITABLE AQUELLO QUE SE ACREDITA, POR EJEMPLO MEDIANTE, LAS RESOLUCIONES DE LIQUIDACIÓN DE OBRA, LAS ACTAS DE RECEPCIÓN DE CONFORMIDAD, ENTRE OTROS.





## CAPÍTULO IV FACTORES DE EVALUACIÓN

LA EVALUACIÓN SE REALIZA SOBRE LA BASE DE CIENTO (100) PUNTOS.

PARA DETERMINAR LA OFERTA CON EL MEJOR PUNTAJE Y EL ORDEN DE PRELACIÓN DE LAS OFERTAS, SE CONSIDERA LO SIGUIENTE:

FACTOR DE EVALUACIÓN	PUNTAJE / METODOLOGÍA PARA SU ASIGNACIÓN
<b>A. PRECIO</b>	
<p><u>Evaluación:</u></p> <p>Se evaluará considerando el precio ofertado por el postor.</p> <p><u>Acreditación:</u></p> <p>Se acreditará mediante el documento que contiene el precio de la oferta (<b>Anexo N° 6</b>).</p>	<p>LA EVALUACIÓN CONSISTIRÁ EN OTORGAR EL MÁXIMO PUNTAJE A LA OFERTA DE PRECIO MÁS BAJO Y SE OTORGA A LAS DEMÁS OFERTAS PUNTAJES INVERSAMENTE PROPORCIONALES A SUS RESPECTIVOS PRECIOS, SEGÚN LA SIGUIENTE FÓRMULA:</p> $P_i = \frac{O_m \times PMP}{O_i}$ <p>I = Oferta Pi = Puntaje de la oferta a evaluar Oi = Precio i Om = Precio de la oferta más baja PMP = Puntaje máximo del precio</p> <p style="text-align: right;"><b>100 puntos</b></p>

### Importante

Los factores de evaluación elaborados por el órgano encargado de las contrataciones o comité de selección, según corresponda, deben ser objetivos y guardan vinculación, razonabilidad y proporcionalidad con el objeto de la contratación. Asimismo, estos no pueden calificar con puntaje el cumplimiento del Expediente Técnico ni los requisitos de calificación.





## CAPÍTULO V PROFORMA DEL CONTRATO

### Importante

- *DEPENDIENDO DEL OBJETO DEL CONTRATO, DE RESULTAR INDISPENSABLE, PUEDE INCLUIRSE CLÁUSULAS ADICIONALES O LA ADECUACIÓN DE LAS PROPUESTAS EN EL PRESENTE DOCUMENTO, LAS QUE EN NINGÚN CASO PUEDEN CONTEMPLAR DISPOSICIONES CONTRARIAS A LA NORMATIVA VIGENTE NI A LO SEÑALADO EN ESTE CAPÍTULO.*
- *EN EL CASO DE CONTRATACIÓN DE OBRAS POR PAQUETE, SE DEBE SUSCRIBIR UN CONTRATO POR CADA OBRA INCLUIDA EN EL PAQUETE.*

Conste por el presente documento, la contratación de la ejecución de la obra [CONSIGNAR LA DENOMINACIÓN DE LA CONVOCATORIA], que celebra de una parte [CONSIGNAR EL NOMBRE DE LA ENTIDAD], en adelante LA ENTIDAD, con RUC N° [.....], con domicilio legal en [.....], representada por [.....], identificado con DNI N° [.....], y de otra parte [.....], con RUC N° [.....], con domicilio legal en [.....], inscrita en la Ficha N° [.....] Asiento N° [.....] del Registro de Personas Jurídicas de la ciudad de [.....], debidamente representado por su Representante Legal, [.....], con DNI N° [.....], según poder inscrito en la Ficha N° [.....], Asiento N° [.....] del Registro de Personas Jurídicas de la ciudad de [.....], a quien en adelante se le denominará EL CONTRATISTA en los términos y condiciones siguientes:

### CLÁUSULA PRIMERA: ANTECEDENTES

Con fecha [.....], el órgano encargado de las contrataciones o comité de selección, según corresponda, adjudicó la buena pro de la **ADJUDICACIÓN SIMPLIFICADA N° [CONSIGNAR NOMENCLATURA DEL PROCEDIMIENTO DE SELECCIÓN]** para la contratación de la ejecución de la obra [CONSIGNAR LA DENOMINACIÓN DE LA CONVOCATORIA], a [INDICAR NOMBRE DEL GANADOR DE LA BUENA PRO], cuyos detalles e importe constan en los documentos integrantes del presente contrato.

### CLÁUSULA SEGUNDA: OBJETO

El presente contrato tiene por objeto [CONSIGNAR EL OBJETO DE LA CONTRATACIÓN].

### CLÁUSULA TERCERA: MONTO CONTRACTUAL

El monto total del presente contrato asciende a [CONSIGNAR MONEDA Y MONTO], que incluye todos los impuestos de Ley.

Este monto comprende el costo de la ejecución de la obra, todos los tributos, seguros, transporte, inspecciones, pruebas y, de ser el caso, los costos laborales conforme a la legislación vigente, así como cualquier otro concepto que pueda tener incidencia sobre la ejecución de la prestación materia del presente contrato.

### CLÁUSULA CUARTA: DEL PAGO<sup>24</sup>

LA ENTIDAD se obliga a pagar la contraprestación a EL CONTRATISTA en [INDICAR MONEDA], en periodos de valorización [CONSIGNAR MENSUALES U OTRO TIPO DE PERIODO], conforme a lo previsto en la sección específica de las bases. Asimismo, LA ENTIDAD o EL CONTRATISTA, según corresponda, se obligan a pagar el monto correspondiente al saldo de la liquidación del contrato de obra, en el plazo de [CONSIGNAR PLAZO EN DÍAS] días calendario, computados desde el día siguiente del consentimiento de la liquidación.

En caso de retraso en el pago de las valorizaciones, por razones imputables a LA ENTIDAD, EL

24 EN CADA CASO CONCRETO, DEPENDIENDO DE LA NATURALEZA DEL CONTRATO, PODRÁ ADICIONARSE LA INFORMACIÓN QUE RESULTE PERTINENTE A EFECTOS DE GENERAR EL PAGO.



CONTRATISTA tiene derecho al reconocimiento de los intereses legales efectivos, de conformidad con el artículo 39 de la Ley de Contrataciones del Estado y los artículos 1244, 1245 y 1246 del Código Civil. Para tal efecto, se formulará una valorización de intereses y el pago se efectuará en las valorizaciones siguientes.

#### **CLÁUSULA QUINTA: DEL PLAZO DE LA EJECUCIÓN DE LA PRESTACIÓN**

El plazo de ejecución del presente contrato es de [.....] días calendario, el mismo que se computa desde el día siguiente de cumplidas las condiciones previstas en el artículo 176 del Reglamento.

##### **Importante para la Entidad**

- CUANDO EN EL EXPEDIENTE DE CONTRATACIÓN SE ESTABLEZCA QUE LA OBRA DEBE EJECUTARSE BAJO LA MODALIDAD DE EJECUCIÓN LLAVE EN MANO, EN LUGAR DEL PÁRRAFO ANTERIOR, DEBERÁ CONSIDERARSE LO SIGUIENTE, SEGÚN CORRESPONDA:

*“EL PLAZO DE EJECUCIÓN DE LA OBRA, EL EQUIPAMIENTO, MOBILIARIO Y MONTAJE HASTA LA PUESTA EN SERVICIO, MATERIA DE LA PRESENTE CONVOCATORIA, ES DE [CONSIGNAR EL PLAZO DE EJECUCIÓN DE ESTA PRESTACIÓN, EL CUAL DEBE ESTAR EXPRESADO EN DÍAS CALENDARIO] DÍAS CALENDARIO, EL MISMO QUE SE COMPUTA DESDE EL DÍA SIGUIENTE DE CUMPLIDAS LAS CONDICIONES PREVISTAS EN EL ARTÍCULO 176 DEL REGLAMENTO.” 25*

*“EL PLAZO DE EJECUCIÓN DE LA OBRA, EL EQUIPAMIENTO, MOBILIARIO Y MONTAJE HASTA LA PUESTA EN SERVICIO, MATERIA DE LA PRESENTE CONVOCATORIA, ES DE [CONSIGNAR EL PLAZO DE EJECUCIÓN DE ESTA PRESTACIÓN, EL CUAL DEBE ESTAR EXPRESADO EN DÍAS CALENDARIO] DÍAS CALENDARIO, EL MISMO QUE SE COMPUTA DESDE EL DÍA SIGUIENTE DE CUMPLIDAS LAS CONDICIONES PREVISTAS EN EL ARTÍCULO 176 DEL REGLAMENTO Y EL PLAZO DE LA OPERACIÓN ASISTIDA DE LA OBRA ES DE [CONSIGNAR EL PLAZO DE EJECUCIÓN DE LA PRESTACIÓN ASISTIDA DE LA OBRA, EL CUAL DEBE ESTAR EXPRESADO EN DÍAS CALENDARIO] DÍAS CALENDARIO.” 26*

*Incorporar a las bases o eliminar, según corresponda*

#### **CLÁUSULA SEXTA: PARTES INTEGRANTES DEL CONTRATO**

El presente contrato está conformado por las bases integradas, la oferta ganadora, así como los documentos derivados del procedimiento de selección que establezcan obligaciones para las partes.

#### **CLÁUSULA SÉTIMA: GARANTÍAS**

EL CONTRATISTA entregó al perfeccionamiento del contrato la respectiva garantía incondicional, solidaria, irrevocable, y de realización automática en el país al solo requerimiento, a favor de LA ENTIDAD, por los conceptos, montos y vigencias siguientes:

- De fiel cumplimiento del contrato: [CONSIGNAR EL MONTO], a través de la [INDICAR EL TIPO DE GARANTÍA PRESENTADA] N° [INDICAR NÚMERO DEL DOCUMENTO] emitida por [SEÑALAR EMPRESA QUE LA EMITE]. Monto que es equivalente al diez por ciento (10%) del monto del contrato original, la misma que debe mantenerse vigente hasta el consentimiento de la liquidación final.

##### **Importante**

*Al amparo de lo dispuesto en el numeral 149.4 del artículo 149 del Reglamento de la Ley de Contrataciones del Estado, en el caso de contratos de ejecución de obras que se sujeten a las condiciones establecidas en dicho artículo, si el postor ganador de la buena pro solicita la retención del diez por ciento (10%) del monto del contrato original como garantía de fiel cumplimiento de contrato, debe consignarse lo siguiente:*

25 ESTE PÁRRAFO DEBE SER INCLUIDO EN EL CASO DE OBRAS QUE SE EJECUTEN BAJO LA MODALIDAD DE EJECUCIÓN LLAVE EN MANO QUE NO INCLUYA OPERACIÓN ASISTIDA.

26 ESTE PÁRRAFO DEBE SER INCLUIDO EN EL CASO DE OBRAS QUE SE EJECUTEN BAJO LA MODALIDAD DE EJECUCIÓN LLAVE EN MANO QUE INCLUYA OPERACIÓN ASISTIDA.



- “DE FIEL CUMPLIMIENTO DEL CONTRATO: [CONSIGNAR EL MONTO], A TRAVÉS DE LA RETENCIÓN QUE DEBE EFECTUAR LA ENTIDAD, DURANTE LA PRIMERA MITAD DEL NÚMERO TOTAL DE PAGOS A REALIZARSE, DE FORMA PRORRATEADA, CON CARGO A SER DEVUELTO A LA FINALIZACIÓN DEL MISMO.”

En el caso que corresponda, consignar lo siguiente:

- Garantía fiel cumplimiento por prestaciones accesorias: [CONSIGNAR EL MONTO], a través de la [INDICAR EL TIPO DE GARANTÍA PRESENTADA] N° [INDICAR NÚMERO DEL DOCUMENTO] emitida por [SEÑALAR EMPRESA QUE LA EMITE], la misma que debe mantenerse vigente hasta el cumplimiento total de las obligaciones garantizadas.

#### Importante

*Al amparo de lo dispuesto en el numeral 151.3 del artículo 151 del Reglamento de la Ley de Contrataciones del Estado, si el postor ganador de la buena pro solicita la retención del diez por ciento (10%) del monto del contrato de la prestación accesorio como garantía de fiel cumplimiento de prestaciones accesorias, debe consignarse lo siguiente:*

*“De fiel cumplimiento por prestaciones accesorias: [CONSIGNAR EL MONTO], a través de la retención que debe efectuar LA ENTIDAD, durante la primera mitad del número total de pagos a realizarse, de forma prorrateada, con cargo a ser devuelto a la finalización del mismo.”*

### **CLÁUSULA OCTAVA: EJECUCIÓN DE GARANTÍAS POR FALTA DE RENOVACIÓN**

LA ENTIDAD puede solicitar la ejecución de las garantías cuando EL CONTRATISTA no las hubiere renovado antes de la fecha de su vencimiento, conforme a lo dispuesto en el literal a) del numeral 155.1 del artículo 155 del Reglamento de la Ley de Contrataciones del Estado.

#### Importante para la Entidad

- SÓLO EN EL CASO QUE LA ENTIDAD HUBIESE PREVISTO OTORGAR ADELANTO, SE DEBE INCLUIR LA SIGUIENTE CLÁUSULA:

#### CLÁUSULA NOVENA: ADELANTO DIRECTO

*“LA ENTIDAD otorgará [CONSIGNAR NÚMERO DE ADELANTOS A OTORGARSE] adelantos directos por el [CONSIGNAR PORCENTAJE QUE EN NINGÚN CASO EXCEDAN EN CONJUNTO EL 10% DEL MONTO DEL CONTRATO ORIGINAL] del monto del contrato original.*

*EL CONTRATISTA debe solicitar formalmente el [CONSIGNAR ADELANTO O PRIMER DESEMBOLSO DEL ADELANTO DIRECTO] dentro de los ocho (8) días siguientes a la suscripción del contrato, adjuntando a su solicitud la garantía por adelantos mediante carta fianza o póliza de caución y el comprobante de pago correspondiente. LA ENTIDAD debe entregar el monto solicitado dentro de los siete (7) días siguientes a la presentación de la solicitud de EL CONTRATISTA.*

*Asimismo, EL CONTRATISTA debe solicitar la entrega de los demás adelantos directos en [CONSIGNAR EL PLAZO Y OPORTUNIDAD PARA LA SOLICITUD] 27. La entrega del o los adelantos se realizará en [CONSIGNAR PLAZO Y OPORTUNIDAD].28*

*Vencido el plazo para solicitar el adelanto no procederá la solicitud.*

- Si LA ENTIDAD CONSIDERA NECESARIO ENTREGAR ADELANTOS PARA MATERIALES E INSUMOS A EL CONTRATISTA, DEBERÁ CONSIGNAR LA SIGUIENTE CLÁUSULA:

#### CLÁUSULA DÉCIMA: ADELANTO PARA MATERIALES E INSUMOS

*“LA ENTIDAD otorgará adelantos para materiales e insumos por el [CONSIGNAR*

27 INDICAR EL PLAZO Y OPORTUNIDAD CONFORME AL EXPEDIENTE DE CONTRATACIÓN.

28 ESTE PÁRRAFO SOLO DEBERÁ SER INCLUIDO CUANDO LA ENTIDAD PREVEA LA ENTREGA DE MÁS DE UN ADELANTO DIRECTO AL CONTRATISTA.



**PORCENTAJE<sup>29</sup>** del monto del contrato original, conforme al calendario de adquisición de materiales e insumos presentado por EL CONTRATISTA.

La entrega de los adelantos se realizará en un plazo de **[CONSIGNAR PLAZO]** días calendario previos a la fecha prevista en el calendario de adquisición de materiales e insumos para cada adquisición, con la finalidad que EL CONTRATISTA pueda disponer de los materiales e insumos en la oportunidad prevista en el calendario de avance de obra valorizado. Para tal efecto, EL CONTRATISTA debe solicitar la entrega del adelanto en un plazo de **[CONSIGNAR PLAZO]** días calendario anteriores al inicio del plazo antes mencionado, adjuntando a su solicitud la garantía por adelantos mediante carta fianza o póliza de caución y el comprobante de pago respectivo.

La primera solicitud de El CONTRATISTA debe realizarse una vez iniciado el plazo de ejecución de la obra. No procede el otorgamiento del adelanto para materiales e insumos en los casos en que las solicitudes correspondientes sean realizadas con posterioridad a las fechas señaladas en el calendario de adquisición de materiales e insumos.

- Si LA ENTIDAD CONSIDERA NECESARIO ENTREGAR ADELANTOS PARA EQUIPAMIENTO Y MOBILIARIO, EN EL CASO DE CONTRATOS BAJO LA MODALIDAD DE LLAVE EN MANO, DEBERÁ CONSIGNAR LA SIGUIENTE CLÁUSULA:

**CLÁUSULA.....: ADELANTO PARA EQUIPAMIENTO Y MOBILIARIO, EN CONTRATOS BAJO LA MODALIDAD LLAVE EN MANO**

“LA ENTIDAD otorgará adelantos para equipamiento y mobiliario por el **[CONSIGNAR PORCENTAJE<sup>30</sup>]** del monto del contrato original, conforme al calendario de adquisición de materiales e insumos que incluye el equipamiento y mobiliario, presentado por EL CONTRATISTA.

La entrega de los adelantos se realizará en un plazo de **[CONSIGNAR PLAZO]** días calendario previos a la fecha prevista en el calendario de adquisición de materiales e insumos que incluye el equipamiento y mobiliario para cada adquisición, con la finalidad que EL CONTRATISTA pueda disponer del equipamiento y mobiliario en la oportunidad prevista en el calendario de avance de obra valorizado. Para tal efecto, EL CONTRATISTA debe solicitar la entrega del adelanto en un plazo de **[CONSIGNAR PLAZO]** días calendario anteriores al inicio del plazo antes mencionado, adjuntando a su solicitud la garantía por adelantos mediante carta fianza o póliza de caución y el comprobante de pago respectivo.

La primera solicitud de El CONTRATISTA debe realizarse una vez iniciado el plazo de ejecución de la obra. No procede el otorgamiento del adelanto para equipamiento y mobiliario en los casos en que las solicitudes correspondientes sean realizadas con posterioridad a las fechas señaladas en el calendario de adquisición de materiales e insumos.

**Incorporar a las bases o eliminar, según corresponda.**

#### **Importante para la Entidad**

- **EN CASO LA ENTIDAD HUBIESE PREVISTO LA OBLIGACIÓN DE CONSTITUIR UN FIDEICOMISO PARA LA ADMINISTRACIÓN DE LOS ADELANTOS, SE DEBE INCLUIR LA SIGUIENTE CLÁUSULA:**

**CLÁUSULA .....: FIDEICOMISO DE ADELANTOS<sup>31</sup>**

29 DE CONFORMIDAD CON EL NUMERAL 180.2 DEL ARTÍCULO 180 DEL REGLAMENTO, LOS ADELANTOS PARA MATERIALES E INSUMOS, NO PUEDEN SUPERAR EL VEINTE POR CIENTO (20%) DEL MONTO DEL CONTRATO ORIGINAL, Y EN EL CASO DE CONTRATOS BAJO LA MODALIDAD DE LLAVE EN MANO, EN LOS QUE SE HAYA PREVISTO EL ADELANTO PARA EQUIPAMIENTO Y MOBILIARIO, NO PUEDEN SUPERAR EN CONJUNTO DICHO PORCENTAJE.

30 DE CONFORMIDAD CON EL NUMERAL 180.2 DEL ARTÍCULO 180 DEL REGLAMENTO, LOS ADELANTOS PARA MATERIALES E INSUMOS, NO PUEDEN SUPERAR EL VEINTE POR CIENTO (20%) DEL MONTO DEL CONTRATO ORIGINAL, Y EN EL CASO DE CONTRATOS BAJO LA MODALIDAD DE LLAVE EN MANO, EN LOS QUE SE HAYA PREVISTO EL ADELANTO PARA EQUIPAMIENTO Y MOBILIARIO, NO PUEDEN SUPERAR EN CONJUNTO DICHO PORCENTAJE.

31 CABE PRECISAR QUE, CUANDO LA ENTIDAD NO HAYA INCORPORADO EN LAS BASES LA OBLIGACIÓN DE CONSTITUIR UN FIDEICOMISO PARA LA ADMINISTRACIÓN DE LOS ADELANTOS DESTINADOS A LA EJECUCIÓN DE OBRA, LAS PARTES PUEDEN ACORDAR LA INCORPORACIÓN DE UNA CLÁUSULA EN EL CONTRATO PARA LA CONSTITUCIÓN DEL FIDEICOMISO, DE ACUERDO A LO PREVISTO EN EL NUMERAL 184.9 DEL ARTÍCULO 184 DEL REGLAMENTO.



Para la administración de los adelantos destinados a la ejecución de la obra, se constituirá un fideicomiso conforme a lo establecido en los artículos 184 y 185 del Reglamento. El procedimiento para la solicitud y entrega de los adelantos se rige por lo dispuesto en dichos artículos.

#### **ADELANTO DIRECTO**

“La Entidad otorgará [CONSIGNAR NÚMERO DE ADELANTOS A OTORGARSE] adelantos directos por el [CONSIGNAR PORCENTAJE QUE EN NINGÚN CASO EXCEDAN EN CONJUNTO EL 10% DEL MONTO DEL CONTRATO ORIGINAL] del monto del contrato original.

#### **ADELANTO PARA MATERIALES E INSUMOS**

“La Entidad otorgará adelantos para materiales e insumos por el [CONSIGNAR PORCENTAJE<sup>32</sup>] del monto del contrato original, conforme al calendario de adquisición de materiales e insumos presentado por el contratista.

- EN EL CASO DE OBRAS BAJO LA MODALIDAD DE EJECUCIÓN LLAVE EN MANO, CUANDO SE HAYA PREVISTO OTORGAR ADELANTO PARA EQUIPAMIENTO Y MOBILIARIO, CONSIGNAR LO SIGUIENTE:

#### **ADELANTO PARA EQUIPAMIENTO Y MOBILIARIO, EN CONTRATOS BAJO LA MODALIDAD LLAVE EN MANO**

“La Entidad otorgará adelantos para equipamiento y mobiliario por el [CONSIGNAR PORCENTAJE<sup>33</sup>] del monto del contrato original, conforme al calendario de adquisición de materiales e insumos que incluye el equipamiento y mobiliario, presentado por el contratista.

*Incorporar a las bases o eliminar, según corresponda*

#### **CLÁUSULA UNDÉCIMA: CONFORMIDAD DE LA OBRA**

La conformidad de la obra será dada con la suscripción del Acta de Recepción de Obra.

#### **CLÁUSULA DUODÉCIMA: DECLARACIÓN JURADA DEL CONTRATISTA**

EL CONTRATISTA declara bajo juramento que se compromete a cumplir las obligaciones derivadas del presente contrato, bajo sanción de quedar inhabilitado para contratar con el Estado en caso de incumplimiento.

#### **CLÁUSULA DÉCIMA TERCERA: ASIGNACIÓN DE RIESGOS DEL CONTRATO DE OBRA**

[INCLUIR<sup>34</sup> EN ESTA CLÁUSULA LA IDENTIFICACIÓN Y ASIGNACIÓN DE RIESGOS QUE PUEDAN OCURRIR DURANTE LA EJECUCIÓN DE LA OBRA, ASI COMO LA DETERMINACIÓN DE LA PARTE DEL CONTRATO QUE DEBE ASUMIRLOS DURANTE LA EJECUCIÓN CONTRACTUAL, SEGÚN LAS DISPOSICIONES PREVISTAS EN LA DIRECTIVA “GESTIÓN DE RIESGOS EN LA PLANIFICACIÓN DE LA EJECUCIÓN DE OBRAS”. LA GESTION DE RIESGOS FORMA PARTE DE LA ÚLTIMA VERSIÓN DEL EXPEDIENTE TECNICO DE OBRA PUBLICADO EN LA OPCIÓN “VER EXPEDIENTE TÉCNICO DE OBRA” DEL SEACE].

#### **CLÁUSULA DÉCIMA CUARTA: RESPONSABILIDAD POR VICIOS OCULTOS**

Ni la suscripción del Acta de Recepción de Obra, ni el consentimiento de la liquidación del contrato

32 DE CONFORMIDAD CON EL NUMERAL 180.2 DEL ARTÍCULO 180 DEL REGLAMENTO, LOS ADELANTOS PARA MATERIALES E INSUMOS, NO PUEDEN SUPERAR EL VEINTE POR CIENTO (20%) DEL MONTO DEL CONTRATO ORIGINAL, Y EN EL CASO DE CONTRATOS BAJO LA MODALIDAD DE LLAVE EN MANO, EN LOS QUE SE HAYA PREVISTO EL ADELANTO PARA EQUIPAMIENTO Y MOBILIARIO, NO PUEDEN SUPERAR EN CONJUNTO DICHO PORCENTAJE.

33 DE CONFORMIDAD CON EL NUMERAL 180.2 DEL ARTÍCULO 180 DEL REGLAMENTO, LOS ADELANTOS PARA MATERIALES E INSUMOS, NO PUEDEN SUPERAR EL VEINTE POR CIENTO (20%) DEL MONTO DEL CONTRATO ORIGINAL, Y EN EL CASO DE CONTRATOS BAJO LA MODALIDAD DE LLAVE EN MANO, EN LOS QUE SE HAYA PREVISTO EL ADELANTO PARA EQUIPAMIENTO Y MOBILIARIO, NO PUEDEN SUPERAR EN CONJUNTO DICHO PORCENTAJE.

34 De acuerdo con el numeral 32.2 del artículo 32 de la Ley y el numeral 29.2 del artículo 29 del Reglamento, esta cláusula es obligatoria.



de obra, enervan el derecho de LA ENTIDAD a reclamar, posteriormente, por defectos o vicios ocultos, conforme a lo dispuesto por los artículos 40 de la Ley de Contrataciones del Estado y 173 de su Reglamento.

El plazo máximo de responsabilidad de EL CONTRATISTA es de [CONSIGNAR TIEMPO EN AÑOS, NO MENOR DE 7 AÑOS] años, contados a partir de la conformidad de la recepción [INDICAR TOTAL O PARCIAL, SEGÚN CORRESPONDA] de la obra.

#### **CLÁUSULA DÉCIMA QUINTA: PENALIDADES**

Si EL CONTRATISTA incurre en retraso injustificado en la ejecución de las prestaciones objeto del contrato, LA ENTIDAD le aplica automáticamente una penalidad por mora por cada día de atraso, de acuerdo a la siguiente fórmula:

$$\text{Penalidad Diaria} = \frac{0.10 \times \text{monto vigente}}{F \times \text{plazo vigente en días}}$$

Donde:

**F = 0.15 para plazos mayores a sesenta (60) días o;**  
**F = 0.40 para plazos menores o iguales a sesenta (60) días.**

El retraso se justifica a través de la solicitud de ampliación de plazo debidamente aprobado. Adicionalmente, se considera justificado el retraso y en consecuencia no se aplica penalidad, cuando EL CONTRATISTA acredite, de modo objetivamente sustentado, que el mayor tiempo transcurrido no le resulta imputable. En este último caso la calificación del retraso como justificado por parte de LA ENTIDAD no da lugar al pago de gastos generales ni costos directos de ningún tipo, conforme el numeral 162.5 del artículo 162 del Reglamento de la Ley de Contrataciones del Estado.

Adicionalmente a la penalidad por mora se aplicarán las siguientes penalidades:

#### **Otras penalidades**

<b>N°</b>	<b>Supuesto de aplicación de penalidad</b>	<b>Forma de cálculo</b>	<b>Procedimiento</b>
1	Cuando el personal acreditado permanece menos de sesenta (60) días desde el inicio de su participación en la ejecución del contrato o del íntegro del plazo de ejecución, si este es menor a los sesenta (60) días, de conformidad con las disposiciones establecidas en el numeral 190.2 del artículo 190 del Reglamento.	[INCLUIR LA FORMA DE CÁLCULO, QUE NO PUEDE SER MENOR A LA MITAD DE UNA UNIDAD IMPOSITIVA TRIBUTARIA (0.5 UIT) NI MAYOR A UNA (1) UIT] por cada día de ausencia del personal en obra en el plazo previsto.	Según informe del [CONSIGNAR INSPECTOR O SUPERVISOR DE LA OBRA, SEGÚN CORRESPONDA].
2	En caso el contratista incumpla con su obligación de ejecutar la prestación con el personal acreditado o debidamente sustituido.	[INCLUIR LA FORMA DE CÁLCULO, QUE NO PUEDE SER MENOR A LA MITAD DE UNA UNIDAD IMPOSITIVA TRIBUTARIA (0.5 UIT) NI MAYOR A UNA (1) UIT] por cada día de ausencia del personal en obra.	Según informe del [CONSIGNAR INSPECTOR O SUPERVISOR DE LA OBRA, SEGÚN CORRESPONDA].
3	[INCLUIR OTRAS PENALIDADES, DE SER EL CASO]		

*En caso se haya autorizado el uso del cuaderno de obra físico, incluir la siguiente penalidad<sup>35</sup>:*

#### **Otras penalidades**

35 DE CONFORMIDAD CON EL NUMERAL 9.3 DE LA DIRECTIVA N° 009-2020-OSCE/PRE "LINEAMIENTOS PARA EL USO DEL CUADERNO DE OBRA DIGITAL", EXCEPCIONALMENTE, UNA ENTIDAD, DE MANERA PREVIA A LA CONVOCATORIA DEL PROCEDIMIENTO DE SELECCIÓN DE LA CONTRATACIÓN DE UNA OBRA, PUEDE SOLICITAR AUTORIZACIÓN PARA USAR UN CUADERNO DE OBRA FÍSICO, CUANDO EN EL LUGAR DONDE SE EJECUTA LA OBRA NO HAYA ACCESO A INTERNET. PARA DICHO EFECTO, DEBE PRESENTAR LA RESPECTIVA SOLICITUD, POR CADA CONTRATO DE OBRA, A TRAVÉS DEL FORMATO PREVISTO EN EL ANEXO N° 1 DE DICHA DIRECTIVA.



N°	Supuesto de aplicación de penalidad	Forma de cálculo	Procedimiento
(...)	Si el contratista o su personal, no permite el acceso al cuaderno de obra al [CONSIGNAR INSPECTOR O SUPERVISOR DE LA OBRA, SEGÚN CORRESPONDA], impidiéndole anotar las ocurrencias.	Cinco por mil (5/1000) del monto de la valorización del periodo por cada día de dicho impedimento.	Según informe del [CONSIGNAR INSPECTOR O SUPERVISOR DE LA OBRA, SEGÚN CORRESPONDA].

*Esta penalidad solo aplica si el cuaderno de obra es físico.*

#### Importante

*De haberse previsto otras penalidades a las previstas, incluir los supuestos de aplicación de penalidad, la forma de cálculo de la penalidad para cada supuesto y el procedimiento mediante el cual se verifica el supuesto a penalizar, conforme el artículo 163 del Reglamento de la Ley de Contrataciones del Estado.*

Estas penalidades se deducen de las valorizaciones o en la liquidación final, según corresponda; o si fuera necesario, se cobra del monto resultante de la ejecución de la garantía de fiel cumplimiento.

La penalidad por mora y las otras penalidades pueden alcanzar cada una un monto máximo equivalente al diez por ciento (10%) del monto del contrato vigente, o de ser el caso, del ítem que debió ejecutarse.

Cuando se llegue a cubrir el monto máximo de la penalidad por mora o el monto máximo para otras penalidades, LA ENTIDAD puede resolver el contrato por incumplimiento.

#### **CLÁUSULA DÉCIMA SEXTA: RESOLUCIÓN DEL CONTRATO**

Cualquiera de las partes puede resolver el contrato, de conformidad con el numeral 32.3 del artículo 32 y artículo 36 de la Ley de Contrataciones del Estado, y el artículo 164 de su Reglamento. De darse el caso, LA ENTIDAD procederá de acuerdo a lo establecido en los artículos 165 y 207 del Reglamento de la Ley de Contrataciones del Estado.

#### **CLÁUSULA DÉCIMA SÉTIMA: RESPONSABILIDAD DE LAS PARTES**

Cuando se resuelva el contrato por causas imputables a algunas de las partes, se debe resarcir los daños y perjuicios ocasionados, a través de la indemnización correspondiente. Ello no obsta la aplicación de las sanciones administrativas, penales y pecuniarias a que dicho incumplimiento diere lugar, en el caso que éstas correspondan.

Lo señalado precedentemente no exime a ninguna de las partes del cumplimiento de las demás obligaciones previstas en el presente contrato.

#### **CLÁUSULA DÉCIMA OCTAVA: ANTICORRUPCIÓN**

EL CONTRATISTA declara y garantiza no haber, directa o indirectamente, o tratándose de una persona jurídica a través de sus socios, integrantes de los órganos de administración, apoderados, representantes legales, funcionarios, asesores o personas vinculadas a las que se refiere el artículo 7 del Reglamento de la Ley de Contrataciones del Estado, ofrecido, negociado o efectuado, cualquier pago o, en general, cualquier beneficio o incentivo ilegal en relación al contrato.

Asimismo, el CONTRATISTA se obliga a conducirse en todo momento, durante la ejecución del contrato, con honestidad, probidad, veracidad e integridad y de no cometer actos ilegales o de corrupción, directa o indirectamente o a través de sus socios, accionistas, participacionistas, integrantes de los órganos de administración, apoderados, representantes legales, funcionarios, asesores y personas vinculadas a las que se refiere el artículo 7 del Reglamento de la Ley de Contrataciones del Estado.

Además, EL CONTRATISTA se compromete a i) comunicar a las autoridades competentes, de manera directa y oportuna, cualquier acto o conducta ilícita o corrupta de la que tuviera conocimiento; y ii) adoptar medidas técnicas, organizativas y/o de personal apropiadas para evitar los referidos actos o prácticas.

Finalmente, EL CONTRATISTA se compromete a no colocar a los funcionarios públicos con los





que deba interactuar, en situaciones reñidas con la ética. En tal sentido, reconoce y acepta la prohibición de ofrecerles a éstos cualquier tipo de obsequio, donación, beneficio y/o gratificación, ya sea de bienes o servicios, cualquiera sea la finalidad con la que se lo haga.

#### **CLÁUSULA DÉCIMA NOVENA: MARCO LEGAL DEL CONTRATO**

Sólo en lo no previsto en este contrato, en la Ley de Contrataciones del Estado y su Reglamento, en las directivas que emita el OSCE y demás normativa especial que resulte aplicable, serán de aplicación supletoria las disposiciones pertinentes del Código Civil vigente, cuando corresponda, y demás normas de derecho privado.

#### **CLÁUSULA VIGÉSIMA: SOLUCIÓN DE CONTROVERSIAS<sup>36</sup>**

Las controversias que surjan entre las partes durante la ejecución del contrato se resuelven mediante conciliación o arbitraje, según el acuerdo de las partes.

Cualquiera de las partes tiene derecho a iniciar el arbitraje a fin de resolver dichas controversias dentro del plazo de caducidad previsto en la Ley de Contrataciones del Estado y su Reglamento.

Facultativamente, cualquiera de las partes tiene el derecho a solicitar una conciliación dentro del plazo de caducidad correspondiente, según lo señalado en el artículo 224 del Reglamento de la Ley de Contrataciones del Estado, sin perjuicio de recurrir al arbitraje, en caso no se llegue a un acuerdo entre ambas partes o se llegue a un acuerdo parcial. Las controversias sobre nulidad del contrato solo pueden ser sometidas a arbitraje.

El Laudo arbitral emitido es inapelable, definitivo y obligatorio para las partes desde el momento de su notificación, según lo previsto en el numeral 45.21 del artículo 45 de la Ley de Contrataciones del Estado.

#### **Importante para la Entidad**

*De acuerdo con lo dispuesto en el numeral 243.4 del artículo 243 del Reglamento, la obligatoriedad de someter a Junta de Resolución de Disputas las controversias en los contratos de obra por montos superiores a veinte millones con 00/100 Soles (S/ 20 000 000,00), es obligatoria. Asimismo, el sometimiento de la solución de controversias a una Junta de Resolución de Disputas en los contratos cuyos montos sean iguales o menores a veinte millones con 00/100 Soles (S/ 20 000 000,00) es facultativa. En tal sentido, según lo previsto en el Anexo N° 2 de la Directiva N° 012-2019-OSCE/CD incluir la siguiente cláusula, según corresponda:*

#### **CLÁUSULA VIGÉSIMA PRIMERA: JUNTA DE RESOLUCIÓN DE DISPUTAS**

*Las partes acuerdan para la solución de las controversias derivadas del presente Contrato de Obra conformar una Junta de Resolución de Disputas (en adelante, la JRD) de acuerdo a las disposiciones de la Ley de Contrataciones del Estado, su Reglamento y las directivas que emita OSCE al respecto (en adelante, las "Normas Aplicables a la JRD"); encargando su organización y administración al [DENOMINACIÓN O RAZÓN SOCIAL DEL CENTRO DE ADMINISTRACIÓN DESIGNADO POR LAS PARTES AL CUAL ENCARGAN LA ORGANIZACIÓN DE LA JRD].*

*La JRD estará compuesta por [TRES (3) MIEMBROS / UN (1) MIEMBRO], los/el cual/es será/n designado/s conforme a las Normas Aplicables a la JRD.*

*Todas las controversias generadas entre las partes con ocasión al presente Contrato de Obra deben ser sometidas, en primer lugar, a la decisión de la JRD de conformidad con las Normas Aplicables a las JRD.*

*La decisión que emita la JRD es vinculante y, por tanto, de inmediato y obligatorio cumplimiento para las partes conforme a lo establecido en las Normas Aplicables a la JRD. El incumplimiento de la decisión otorga a la parte afectada la potestad de resolver el contrato, previo aviso requiriendo el cumplimiento.*

*En caso alguna de las Partes no esté de acuerdo con la decisión emitida por la JRD, podrá someter*

36 DE ACUERDO CON EL NUMERAL 225.3 DEL ARTÍCULO 225 DEL REGLAMENTO, LAS PARTES PUEDEN RECURRIR AL ARBITRAJE AD HOC CUANDO LAS CONTROVERSIAS DERIVEN DE PROCEDIMIENTOS DE SELECCIÓN CUYO VALOR REFERENCIAL SEA MENOR O IGUAL A CINCO MILLONES CON 00/100 SOLES (S/ 5 000 000,00).



*la controversia a arbitraje conforme a lo establecido en las Normas Aplicables a la JRD. Las Partes acuerdan que es condición obligatoria para el inicio del arbitraje el haber concluido de modo previo el procedimiento ante la JRD.*

*Si una Parte no manifiesta su disconformidad con una decisión emitida por la JRD en el plazo previsto en las Normas Aplicables a las JRD, entonces dicha decisión adquiere el carácter de definitiva y no podrá ser sometida a arbitraje. Si una Parte manifiesta su disconformidad con una decisión emitida por la JRD en el plazo previsto en las Normas Aplicables a las JRD, pero no inicia el arbitraje respectivo en el plazo previsto en dichas Normas, aquella adquiere la calidad de definitiva.*

*Incorporar o eliminar, según corresponda*

#### **CLÁUSULA VIGÉSIMA SEGUNDA: FACULTAD DE ELEVAR A ESCRITURA PÚBLICA**

Cualquiera de las partes puede elevar el presente contrato a Escritura Pública corriendo con todos los gastos que demande esta formalidad.

#### **CLÁUSULA VIGÉSIMA TERCERA: DOMICILIO PARA EFECTOS DE LA EJECUCIÓN CONTRACTUAL**

Las partes declaran el siguiente domicilio para efecto de las notificaciones que se realicen durante la ejecución del presente contrato:

DOMICILIO DE LA ENTIDAD: [.....]

DOMICILIO DEL CONTRATISTA: [CONSIGNAR EL DOMICILIO SEÑALADO POR EL POSTOR GANADOR DE LA BUENA PRO AL PRESENTAR LOS REQUISITOS PARA EL PERFECCIONAMIENTO DEL CONTRATO]

La variación del domicilio aquí declarado de alguna de las partes debe ser comunicada a la otra parte, formalmente y por escrito, con una anticipación no menor de quince (15) días calendario.

De acuerdo con las bases integradas, la oferta y las disposiciones del presente contrato, las partes lo firman por duplicado en señal de conformidad en la ciudad de [.....] al [CONSIGNAR FECHA].

\_\_\_\_\_  
“LA ENTIDAD”

\_\_\_\_\_  
“EL CONTRATISTA”

#### **Importante**

*Este documento puede firmarse digitalmente si ambas partes cuentan con firma digital, según la Ley N° 27269, Ley de Firmas y Certificados Digitales<sup>37</sup>.*





## CAPÍTULO VI CONSTANCIA DE PRESTACIÓN DE EJECUCIÓN DE OBRA

De conformidad con el artículo 169 del Reglamento, se deja expresa constancia de la culminación de la prestación derivada del contrato mencionado en el numeral 3 del presente documento.

1 DATOS DEL DOCUMENTO	Número del documento			
	Fecha de emisión del documento			
2 DATOS DEL CONTRATISTA	Nombre, denominación o razón social			
	RUC			
	EN CASO EL CONTRATISTA SEA UN CONSORCIO, ADEMÁS SE DEBERÁ REGISTRAR LA SIGUIENTE INFORMACIÓN:			
	Nombre o razón social del integrante del consorcio	RUC	%	Descripción de las obligaciones
3 DATOS DEL CONTRATO	Número del contrato			
	Tipo y número del procedimiento de selección			
	Descripción del objeto del contrato			
	Fecha de suscripción del contrato			
	Monto del contrato			
4 DATOS DE LA OBRA	Denominación de la obra			
	Ubicación de la obra (Región, Provincia y Distrito)			
	Nombres y apellidos del Supervisor de la Obra			
	Plazo de ejecución de la obra	Plazo original	días calendario	
		Ampliación(es) de plazo	días calendario	
		Total plazo	días calendario	
		Fecha de culminación de la obra		
		Fecha de recepción de la obra		
	Monto de la obra	Fecha de liquidación de la obra		
		Número de adicionales de obra		
		Monto total de los adicionales		
		Número de deductivos		
		Monto total de los deductivos		
	Monto total de la obra (sólo componente de obra)			





MUNICIPALIDAD DISTRITAL DE YURUA  
ADJUDICACIÓN SIMPLIFICADA N° 011-2023-MDY-CS – PRIMERA CONVOCATORIA

5	APLICACIÓN DE PENALIDADES	Monto de las penalidades por mora				
		Monto de otras penalidades				
		Monto total de las penalidades aplicadas				
6	SOLUCIÓN DE CONTROVERSIAS DEL CONTRATO	Junta de Resolución de Disputas	Si		No	
		Arbitraje	Si		No	
		N° de arbitrajes				
7	DATOS DE LA ENTIDAD	Nombre de la Entidad				
		RUC de la Entidad				
		Nombres y apellidos del funcionario que emite la constancia				
		Cargo que ocupa en la Entidad				
		Teléfono de contacto				
8						
NOMBRE, FIRMA Y SELLO DEL FUNCIONARIO COMPETENTE						





## ANEXOS





## ANEXO N° 1

### DECLARACIÓN JURADA DE DATOS DEL POSTOR

Señores

**[CONSIGNAR ÓRGANO ENCARGADO DE LAS CONTRATACIONES O COMITÉ DE SELECCIÓN, SEGÚN CORRESPONDA]**

**ADJUDICACIÓN SIMPLIFICADA N° [CONSIGNAR NOMENCLATURA DEL PROCEDIMIENTO]**  
Presente.-

El que se suscribe, [.....], postor y/o Representante Legal de [CONSIGNAR EN CASO DE SER PERSONA JURÍDICA], identificado con [CONSIGNAR TIPO DE DOCUMENTO DE IDENTIDAD] N° [CONSIGNAR NÚMERO DE DOCUMENTO DE IDENTIDAD], con poder inscrito en la localidad de [CONSIGNAR EN CASO DE SER PERSONA JURÍDICA] en la Ficha N° [CONSIGNAR EN CASO DE SER PERSONA JURÍDICA] Asiento N° [CONSIGNAR EN CASO DE SER PERSONA JURÍDICA], **DECLARO BAJO JURAMENTO** que la siguiente información se sujeta a la verdad:

Nombre, Denominación o Razón Social :			
Domicilio Legal :			
RUC :	Teléfono(s) :		
MYPE <sup>38</sup>	Sí	No	
Correo electrónico :			

#### Autorización de notificación por correo electrónico:

Autorizo que se notifiquen al correo electrónico indicado las siguientes actuaciones:

1. SOLICITUD DE REDUCCIÓN DE LA OFERTA ECONÓMICA.
2. SOLICITUD DE SUBSANACIÓN DE LOS REQUISITOS PARA PERFECCIONAR EL CONTRATO.
3. SOLICITUD PARA PRESENTAR LOS DOCUMENTOS PARA PERFECCIONAR EL CONTRATO, SEGÚN ORDEN DE PRELACIÓN, DE CONFORMIDAD CON LO PREVISTO EN EL ARTÍCULO 141 DEL REGLAMENTO.
4. RESPUESTA A LA SOLICITUD DE ACCESO AL EXPEDIENTE DE CONTRATACIÓN.

Asimismo, me comprometo a remitir la confirmación de recepción, en el plazo máximo de dos (2) días hábiles de recibida la comunicación.

[CONSIGNAR CIUDAD Y FECHA]

.....  
**Firma, Nombres y Apellidos del postor o Representante legal, según corresponda**

#### Importante

*La notificación dirigida a la dirección de correo electrónico consignada se entenderá válidamente efectuada cuando la Entidad reciba acuse de recepción.*

38 Esta información será verificada por la Entidad en la página web del Ministerio de Trabajo y Promoción del Empleo en la sección consulta de empresas acreditadas en el REMYPE en el link <http://www2.trabajo.gob.pe/servicios-en-linea-2-2/> y se tendrá en consideración, en caso el postor ganador de la buena pro solicite la retención del diez por ciento (10%) del monto del contrato, en calidad de garantía de fiel cumplimiento, según las condiciones previstas en el numeral 149.4 del artículo 149 y numeral 151.3 del artículo 151 del Reglamento. Asimismo, dicha información se tendrá en cuenta en caso de empate, conforme a lo previsto en el artículo 91 del Reglamento.



**Importante**

*Cuando se trate de consorcios, la declaración jurada es la siguiente:*

**ANEXO N° 1**

**DECLARACIÓN JURADA DE DATOS DEL POSTOR**

Señores

**[CONSIGNAR ÓRGANO ENCARGADO DE LAS CONTRATACIONES O COMITÉ DE SELECCIÓN, SEGÚN CORRESPONDA]**

**ADJUDICACIÓN SIMPLIFICADA N° [CONSIGNAR NOMENCLATURA DEL PROCEDIMIENTO]**

Presente.-

El que se suscribe, [...], representante común del consorcio [CONSIGNAR EL NOMBRE DEL CONSORCIO], identificado con [CONSIGNAR TIPO DE DOCUMENTO DE IDENTIDAD] N° [CONSIGNAR NÚMERO DE DOCUMENTO DE IDENTIDAD], **DECLARO BAJO JURAMENTO** que la siguiente información se sujeta a la verdad:

Datos del consorciado 1			
Nombre, Denominación o Razón Social :			
Domicilio Legal :			
RUC :	Teléfono(s) :		
MYPE <sup>39</sup>	Sí	No	
Correo electrónico :			

Datos del consorciado 2			
Nombre, Denominación o Razón Social :			
Domicilio Legal :			
RUC :	Teléfono(s) :		
MYPE <sup>40</sup>	Sí	No	
Correo electrónico :			

Datos del consorciado ...			
Nombre, Denominación o Razón Social :			
Domicilio Legal :			
RUC :	Teléfono(s) :		
MYPE <sup>41</sup>	Sí	No	
Correo electrónico :			

**Autorización de notificación por correo electrónico:**

Correo electrónico del consorcio:

39 ESTA INFORMACIÓN SERÁ VERIFICADA POR LA ENTIDAD EN LA PÁGINA WEB DEL MINISTERIO DE TRABAJO Y PROMOCIÓN DEL EMPLEO EN LA SECCIÓN CONSULTA DE EMPRESAS ACREDITADAS EN EL REMYPE EN EL LINK [HTTP://WWW2.TRABAJO.GOB.PE/SERVICIOS-EN-LINEA-2-2/](http://www2.trabajo.gob.pe/servicios-en-linea-2-2/) Y SE TENDRÁ EN CONSIDERACIÓN, EN CASO EL CONSORCIO GANADOR DE LA BUENA PRO SOLICITE LA RETENCIÓN DEL DIEZ POR CIENTO (10%) DEL MONTO DEL CONTRATO, EN CALIDAD DE GARANTÍA DE FIEL CUMPLIMIENTO, SEGÚN LAS CONDICIONES PREVISTAS EN EL NUMERAL 149.4 DEL ARTÍCULO 149 Y NUMERAL 151.3 DEL ARTÍCULO 151 DEL REGLAMENTO. ASIMISMO, DICHA INFORMACIÓN SE TENDRÁ EN CUENTA EN CASO DE EMPATE, CONFORME A LO PREVISTO EN EL ARTÍCULO 91 DEL REGLAMENTO. PARA DICHOS EFECTOS, TODOS LOS INTEGRANTES DEL CONSORCIO DEBEN ACREDITAR LA CONDICIÓN DE MICRO O PEQUEÑA EMPRESA.

40 IBÍDEM.

41 IBÍDEM.



Autorizo que se notifiquen al correo electrónico indicado las siguientes actuaciones:

1. SOLICITUD DE REDUCCIÓN DE LA OFERTA ECONÓMICA.
2. SOLICITUD DE SUBSANACIÓN DE LOS REQUISITOS PARA PERFECCIONAR EL CONTRATO.
3. SOLICITUD PARA PRESENTAR LOS DOCUMENTOS PARA PERFECCIONAR EL CONTRATO, SEGÚN ORDEN DE PRELACIÓN, DE CONFORMIDAD CON LO PREVISTO EN EL ARTÍCULO 141 DEL REGLAMENTO.
4. RESPUESTA A LA SOLICITUD DE ACCESO AL EXPEDIENTE DE CONTRATACIÓN.

Asimismo, me comprometo a remitir la confirmación de recepción, en el plazo máximo de dos (2) días hábiles de recibida la comunicación.

[CONSIGNAR CIUDAD Y FECHA]

.....  
**Firma, Nombres y Apellidos del representante  
común del consorcio**

#### **Importante**

*La notificación dirigida a la dirección de correo electrónico consignada se entenderá válidamente efectuada cuando la Entidad reciba acuse de recepción.*





## ANEXO N° 2

### DECLARACIÓN JURADA (ART. 52 DEL REGLAMENTO DE LA LEY DE CONTRATACIONES DEL ESTADO)

Señores

**[CONSIGNAR ÓRGANO ENCARGADO DE LAS CONTRATACIONES O COMITÉ DE SELECCIÓN, SEGÚN CORRESPONDA]**

**ADJUDICACIÓN SIMPLIFICADA N° [CONSIGNAR NOMENCLATURA DEL PROCEDIMIENTO]**

Presente.-

Mediante el presente el suscrito, postor y/o Representante Legal de **[CONSIGNAR EN CASO DE SER PERSONA JURÍDICA]**, declaro bajo juramento:

- i. No haber incurrido y me obligo a no incurrir en actos de corrupción, así como a respetar el principio de integridad.
- ii. No tener impedimento para postular en el procedimiento de selección ni para contratar con el Estado, conforme al artículo 11 de la Ley de Contrataciones del Estado.
- iii. Conocer las sanciones contenidas en la Ley de Contrataciones del Estado y su Reglamento, así como las disposiciones aplicables de la Ley N° 27444, Ley del Procedimiento Administrativo General.
- iv. Participar en el presente proceso de contratación en forma independiente sin mediar consulta, comunicación, acuerdo, arreglo o convenio con ningún proveedor; y, conocer las disposiciones del Decreto Legislativo N° 1034, Decreto Legislativo que aprueba la Ley de Represión de Conductas Anticompetitivas.
- v. Conocer, aceptar y someterme a las bases, condiciones y reglas del procedimiento de selección.
- vi. Ser responsable de la veracidad de los documentos e información que presento en el presente procedimiento de selección.
- vii. Comprometerme a mantener la oferta presentada durante el procedimiento de selección y a perfeccionar el contrato, en caso de resultar favorecido con la buena pro.

**[CONSIGNAR CIUDAD Y FECHA]**

.....  
**Firma, Nombres y Apellidos del postor o Representante legal, según corresponda**

#### Importante

*En el caso de consorcios, cada integrante debe presentar esta declaración jurada, salvo que sea presentada por el representante común del consorcio.*



### ANEXO N° 3

#### DECLARACIÓN JURADA DE CUMPLIMIENTO DEL EXPEDIENTE TÉCNICO

Señores

**[CONSIGNAR ÓRGANO ENCARGADO DE LAS CONTRATACIONES O COMITÉ DE SELECCIÓN, SEGÚN CORRESPONDA]**

**ADJUDICACIÓN SIMPLIFICADA N° [CONSIGNAR NOMENCLATURA DEL PROCEDIMIENTO]**  
Presente.-

Es grato dirigirme a usted, para hacer de su conocimiento que luego de haber examinado las bases y demás documentos del procedimiento de la referencia y, conociendo todos los alcances y las condiciones detalladas en dichos documentos, el postor que suscribe ofrece la ejecución de la obra **[CONSIGNAR EL OBJETO DE LA CONVOCATORIA]**, de conformidad con el respectivo Expediente Técnico y las demás condiciones que se indican en el numeral 3.1 del Capítulo III de la sección específica de las bases y los documentos del procedimiento.

**[CONSIGNAR CIUDAD Y FECHA]**

.....  
**Firma, Nombres y Apellidos del postor o  
Representante legal o común, según corresponda**





## ANEXO N° 4

### DECLARACIÓN JURADA DE PLAZO DE EJECUCIÓN DE LA OBRA

Señores

**[CONSIGNAR ÓRGANO ENCARGADO DE LAS CONTRATACIONES O COMITÉ DE SELECCIÓN, SEGÚN CORRESPONDA]**

**ADJUDICACIÓN SIMPLIFICADA N° [CONSIGNAR NOMENCLATURA DEL PROCEDIMIENTO]**

Presente.-

Mediante el presente, con pleno conocimiento de las condiciones que se exigen en las bases del procedimiento de la referencia, me comprometo a ejecutar la obra **[CONSIGNAR LA DENOMINACIÓN DE LA CONVOCATORIA]** en el plazo de **[CONSIGNAR EL PLAZO OFERTADO, EL CUAL DEBE SER EXPRESADO EN DÍAS CALENDARIO]** días calendario.

**[CONSIGNAR CIUDAD Y FECHA]**

.....  
**Firma, Nombres y Apellidos del postor o  
Representante legal o común, según corresponda**

#### Importante para la Entidad

- CUANDO EN EL EXPEDIENTE DE CONTRATACIÓN ESTABLEZCA QUE LA OBRA DEBE EJECUTARSE BAJO LA MODALIDAD DE EJECUCIÓN LLAVE EN MANO, CONSIDERAR LO SIGUIENTE, SEGÚN CORRESPONDA

*"MEDIANTE EL PRESENTE, CON PLENO CONOCIMIENTO DE LAS CONDICIONES QUE SE EXIGEN EN LAS BASES DEL PROCEDIMIENTO DE LA REFERENCIA, ME COMPROMETO A EJECUTAR LA OBRA **[CONSIGNAR LA DENOMINACIÓN DE LA CONVOCATORIA]**, SU EQUIPAMIENTO, MOBILIARIO Y MONTAJE HASTA LA PUESTA EN SERVICIO, EN EL PLAZO DE **[CONSIGNAR EL PLAZO OFERTADO, EL CUAL DEBE ESTAR EXPRESADO EN DÍAS CALENDARIO]** DÍAS CALENDARIO" 42*

*"MEDIANTE EL PRESENTE, CON PLENO CONOCIMIENTO DE LAS CONDICIONES QUE SE EXIGEN EN LAS BASES DEL PROCEDIMIENTO DE LA REFERENCIA, ME COMPROMETO A EJECUTAR LA OBRA **[CONSIGNAR LA DENOMINACIÓN DE LA CONVOCATORIA]**, SU EQUIPAMIENTO, MOBILIARIO Y MONTAJE HASTA LA PUESTA EN SERVICIO, EN EL PLAZO DE **[CONSIGNAR EL PLAZO OFERTADO, EL CUAL DEBE ESTAR EXPRESADO EN DÍAS CALENDARIO]** DÍAS CALENDARIO, Y LA EJECUCIÓN DE LA OPERACIÓN ASISTIDA DE LA OBRA EN EL PLAZO DE **[CONSIGNAR EL PLAZO OFERTADO DE LA PRESTACIÓN ASISTIDA DE LA OBRA, EL CUAL DEBE ESTAR EXPRESADO EN DÍAS CALENDARIO]** DÍAS CALENDARIO." 43*

**Incluir las disposiciones, según corresponda. Una vez culminada la elaboración de las bases, las notas que no se incorporen deben ser eliminadas.**

42 ESTE PÁRRAFO DEBE SER INCLUIDO EN EL CASO DE OBRAS QUE SE EJECUTEN BAJO LA MODALIDAD DE EJECUCIÓN LLAVE EN MANO QUE NO INCLUYA OPERACIÓN ASISTIDA.

43 ESTE PÁRRAFO DEBE SER INCLUIDO EN EL CASO DE OBRAS QUE SE EJECUTEN BAJO LA MODALIDAD DE EJECUCIÓN LLAVE EN MANO QUE INCLUYA OPERACIÓN ASISTIDA.



## ANEXO N° 5

### PROMESA DE CONSORCIO

(Sólo para el caso en que un consorcio se presente como postor)

Señores

**[CONSIGNAR ÓRGANO ENCARGADO DE LAS CONTRATACIONES O COMITÉ DE SELECCIÓN, SEGÚN CORRESPONDA]**

**ADJUDICACIÓN SIMPLIFICADA N° [CONSIGNAR NOMENCLATURA DEL PROCEDIMIENTO]**

Presente.-

Los suscritos declaramos expresamente que hemos convenido en forma irrevocable, durante el lapso que dure el procedimiento de selección, para presentar una oferta conjunta a la **ADJUDICACIÓN SIMPLIFICADA N° [CONSIGNAR NOMENCLATURA DEL PROCEDIMIENTO]**.

Asimismo, en caso de obtener la buena pro, nos comprometemos a formalizar el contrato de consorcio, de conformidad con lo establecido por el artículo 140 del Reglamento de la Ley de Contrataciones del Estado, bajo las siguientes condiciones:

#### a) INTEGRANTES DEL CONSORCIO

1. **[NOMBRE, DENOMINACIÓN O RAZÓN SOCIAL DEL CONSORCIADO 1]**.
2. **[NOMBRE, DENOMINACIÓN O RAZÓN SOCIAL DEL CONSORCIADO 2]**.

#### b) DESIGNAMOS A **[CONSIGNAR NOMBRES Y APELLIDOS DEL REPRESENTANTE COMÚN]**, IDENTIFICADO CON **[CONSIGNAR TIPO DE DOCUMENTO DE IDENTIDAD]** N° **[CONSIGNAR NÚMERO DE DOCUMENTO DE IDENTIDAD]**, COMO REPRESENTANTE COMÚN DEL CONSORCIO PARA EFECTOS DE PARTICIPAR EN TODOS LOS ACTOS REFERIDOS AL PROCEDIMIENTO DE SELECCIÓN, SUSCRIPCIÓN Y EJECUCIÓN DEL CONTRATO CORRESPONDIENTE CON **[CONSIGNAR NOMBRE DE LA ENTIDAD]**.

ASIMISMO, DECLARAMOS QUE EL REPRESENTANTE COMÚN DEL CONSORCIO NO SE ENCUENTRA IMPEDIDO, INHABILITADO NI SUSPENDIDO PARA CONTRATAR CON EL ESTADO.

#### c) FIJAMOS NUESTRO DOMICILIO LEGAL COMÚN EN [.....].

#### d) LAS OBLIGACIONES QUE CORRESPONDEN A CADA UNO DE LOS INTEGRANTES DEL CONSORCIO SON LAS SIGUIENTES:

1. OBLIGACIONES DE **[NOMBRE, DENOMINACIÓN O RAZÓN SOCIAL DEL CONSORCIADO 1]** [%]  
44

**[DESCRIBIR LAS OBLIGACIONES DEL CONSORCIADO 1]**

2. OBLIGACIONES DE **[NOMBRE, DENOMINACIÓN O RAZÓN SOCIAL DEL CONSORCIADO 2]** [%]  
45

**[DESCRIBIR LAS OBLIGACIONES DEL CONSORCIADO 2]**

44 CONSIGNAR ÚNICAMENTE EL PORCENTAJE TOTAL DE LAS OBLIGACIONES, EL CUAL DEBE SER EXPRESADO EN NÚMERO ENTERO, SIN DECIMALES.

45 CONSIGNAR ÚNICAMENTE EL PORCENTAJE TOTAL DE LAS OBLIGACIONES, EL CUAL DEBE SER EXPRESADO EN NÚMERO ENTERO, SIN DECIMALES.



TOTAL OBLIGACIONES

100%46

[CONSIGNAR CIUDAD Y FECHA]

.....  
**Consortiado 1**  
Nombres, apellidos y firma del Consortiado 1  
o de su Representante Legal  
Tipo y N° de Documento de Identidad

.....  
**Consortiado 2**  
Nombres, apellidos y firma del Consortiado 2  
o de su Representante Legal  
Tipo y N° de Documento de Identidad

**Importante**

*De conformidad con el artículo 52 del Reglamento, las firmas de los integrantes del consorcio deben ser legalizadas.*





**ANEXO N° 6**

**PRECIO DE LA OFERTA**

**ÍTEM N° [INDICAR NÚMERO]**

Señores

**[CONSIGNAR ÓRGANO ENCARGADO DE LAS CONTRATACIONES O COMITÉ DE SELECCIÓN, SEGÚN CORRESPONDA]**

**ADJUDICACIÓN SIMPLIFICADA N° [CONSIGNAR NOMENCLATURA DEL PROCEDIMIENTO]**

Presente.-

Es grato dirigirme a usted, para hacer de su conocimiento que, de acuerdo con las bases, mi oferta es la siguiente:

CONCEPTO	PRECIO TOTAL
<b>TOTAL</b>	

EL PRECIO DE LA OFERTA **[CONSIGNAR LA MONEDA DE LA CONVOCATORIA]** INCLUYE TODOS LOS TRIBUTOS, SEGUROS, TRANSPORTE, INSPECCIONES, PRUEBAS Y, DE SER EL CASO, LOS COSTOS LABORALES CONFORME A LA LEGISLACIÓN VIGENTE, ASÍ COMO CUALQUIER OTRO CONCEPTO QUE PUEDA TENER INCIDENCIA SOBRE EL COSTO DE LA OBRA A EJECUTAR; EXCEPTO LA DE AQUELLOS POSTORES QUE GOCEN DE ALGUNA EXONERACIÓN LEGAL, NO INCLUIRÁN EN EL PRECIO DE SU OFERTA LOS TRIBUTOS RESPECTIVOS.

**[CONSIGNAR CIUDAD Y FECHA]**

.....  
**Firma, Nombres y Apellidos del postor o  
Representante legal o común, según corresponda**

**Importante**

- EL POSTOR DEBE ADJUNTAR EL DESAGREGADO DE PARTIDAS QUE SUSTENTA SU OFERTA, TAL COMO SE MUESTRA DE MANERA REFERENCIAL EN EL SIGUIENTE EJEMPLO:*

N° ITEM	PARTIDA	UNIDAD	METRADO	PU	SUB TOTAL

1	TOTAL COSTO DIRECTO (A)	
2	GASTOS GENERALES	
2.1	GASTOS FIJOS	
2.2	GASTOS VARIABLES	
	TOTAL GASTOS GENERALES (B)	
3	UTILIDAD (C)	
	SUBTOTAL (A+B+C)	
4	IGV <sup>47</sup>	

47 PARA EL CÁLCULO DEL IGV, APLICA EL REDONDEO PREVISTO EN LA RESOLUCIÓN DE SUPERINTENDENCIA SUNAT N° 025-2000/SUNAT O NORMA QUE LA REEMPLACE. EN ESE SENTIDO, EL PORCENTAJE SE CALCULA CONSIDERANDO DOS (2) DECIMALES.



5	MONTO TOTAL DE LA OFERTA	
---	--------------------------	--

- EN CASO QUE EL POSTOR REDUZCA SU OFERTA, SEGÚN LO PREVISTO EN EL ARTÍCULO 68 DEL REGLAMENTO, DEBE PRESENTAR NUEVAMENTE ESTE ANEXO.
- EL POSTOR QUE GOCE DE ALGUNA EXONERACIÓN LEGAL, DEBE INDICAR QUE SU OFERTA NO INCLUYE EL TRIBUTO MATERIA DE LA EXONERACIÓN, DEBIENDO INCLUIR EL SIGUIENTE TEXTO:  
"MI OFERTA NO INCLUYE [CONSIGNAR EL TRIBUTO MATERIA DE LA EXONERACIÓN]".
- DE SER EL CASO, EL ANÁLISIS DE PRECIOS UNITARIOS Y EL DETALLE DE LOS GASTOS GENERALES FIJOS Y VARIABLES NO SE PRESENTAN EN LA OFERTA, SINO PARA EL PERFECCIONAMIENTO DEL CONTRATO.

#### Importante para la Entidad

- A FIN DE FACILITAR LA LABOR DEL ÓRGANO ENCARGADO DE LAS CONTRATACIONES O COMITÉ DE SELECCIÓN, SEGÚN CORRESPONDA, SE RECOMIENDA PUBLICAR CONJUNTAMENTE CON LAS BASES UN ARCHIVO EN EXCEL DEL PRESUPUESTO DE LA OBRA CONFORME EL EXPEDIENTE TÉCNICO A FIN DE QUE LOS POSTORES PUEDAN UTILIZARLO AL MOMENTO DE ELABORAR SU OFERTA. EN TAL CASO, CONSIGNAR LO SIGUIENTE:  
  
"ADICIONALMENTE AL DOCUMENTO ESCANEADO DEL PRESENTE ANEXO, EL POSTOR PUEDE ADJUNTAR EL ARCHIVO EN EXCEL DEL PRESUPUESTO DE LA OBRA (QUE FUE PUBLICADO CONJUNTAMENTE CON LAS BASES), COMPLETANDO LA INFORMACIÓN QUE SUSTENTA EL PRECIO DE SU OFERTA. EN CASO DE DIVERGENCIA PREVALECE EL DOCUMENTO ESCANEADO DEL PRECIO DE LA OFERTA".
- EN CASO DE PROCEDIMIENTOS SEGÚN RELACIÓN DE ÍTEMS, CONSIGNAR LO SIGUIENTE:  
  
"EL POSTOR DEBE PRESENTAR EL PRECIO DE SU OFERTA EN FORMA INDEPENDIENTE, EN LOS ÍTEMS QUE SE PRESENTE".
- EN CASO DE CONTRATACIÓN DE OBRAS POR PAQUETE, CONSIGNAR LO SIGUIENTE:  
  
"EL POSTOR DEBE PRESENTAR EL PRECIO DE SU OFERTA CON EL DETALLE DE CADA OBRA INCLUIDA EN EL PAQUETE".
- EN CASO DE CONTRATACIONES QUE CONLLEVEN LA EJECUCIÓN DE PRESTACIONES ACCESORIAS, CONSIGNAR LO SIGUIENTE:  
  
"EL POSTOR DEBE DETALLAR EN EL PRECIO DE SU OFERTA, EL MONTO CORRESPONDIENTE A LA PRESTACIÓN PRINCIPAL Y LAS PRESTACIONES ACCESORIAS".
- SI DURANTE LA FASE DE ACTOS PREPARATORIOS, LAS ENTIDADES ADVIERTEN QUE ES POSIBLE LA PARTICIPACIÓN DE PROVEEDORES QUE GOZAN DEL BENEFICIO DE LA EXONERACIÓN DEL IGV PREVISTA EN LA LEY N° 27037, LEY DE PROMOCIÓN DE LA INVERSIÓN EN LA AMAZONÍA, CONSIGNAR LO SIGUIENTE:  
  
"LA OFERTA DE LOS POSTORES QUE PRESENTEN LA DECLARACIÓN JURADA DE CUMPLIMIENTO DE CONDICIONES PARA LA APLICACIÓN DE LA EXONERACIÓN DEL IGV (ANEXO N° 7), DEBE ENCONTRARSE DENTRO DE LOS LÍMITES DEL VALOR REFERENCIAL SIN IGV".



### Importante para la Entidad

*Si durante la fase de actos preparatorios, las Entidades advierten que es posible la participación de proveedores que gozan del beneficio de la exoneración del IGV prevista en la Ley N° 27037, Ley de Promoción de la Inversión en la Amazonía, incluir el siguiente anexo:*

## ANEXO N° 7

### DECLARACIÓN JURADA DE CUMPLIMIENTO DE CONDICIONES PARA LA APLICACIÓN DE LA EXONERACIÓN DEL IGV

Señores

**[CONSIGNAR ÓRGANO ENCARGADO DE LAS CONTRATACIONES O COMITÉ DE SELECCIÓN, SEGÚN CORRESPONDA]**

**ADJUDICACIÓN SIMPLIFICADA N° [CONSIGNAR NOMENCLATURA DEL PROCEDIMIENTO]**

Presente.-

Mediante el presente el suscrito, postor y/o Representante Legal de **[CONSIGNAR EN CASO DE SER PERSONA JURÍDICA]**, declaro bajo juramento que gozo del beneficio de la exoneración del IGV previsto en la Ley N° 27037, Ley de Promoción de la Inversión en la Amazonía, dado que cumplo con las condiciones siguientes:

- 1.- Que el domicilio fiscal de la empresa<sup>48</sup> se encuentra ubicada en la Amazonía y coincide con el lugar establecido como sede central (donde tiene su administración y lleva su contabilidad);
- 2.- Que la empresa se encuentra inscrita en las Oficinas Registrales de la Amazonía (exigible en caso de personas jurídicas);
- 3.- Que, al menos el setenta por ciento (70%) de los activos fijos de la empresa se encuentran en la Amazonía; y
- 4.- Que la empresa no ejecuta obras fuera de la Amazonía.

**[CONSIGNAR CIUDAD Y FECHA]**

.....  
**Firma, Nombres y Apellidos del postor o Representante legal, según corresponda**

### Importante

*Quando se trate de consorcios, esta declaración jurada será presentada por cada uno de los integrantes del consorcio, salvo que se trate de consorcios con contabilidad independiente, en cuyo caso debe ser suscrita por el representante común, debiendo indicar su condición de consorcio con contabilidad independiente y el número de RUC del consorcio.*

<sup>48</sup> EN EL ARTÍCULO 1 DEL "REGLAMENTO DE LAS DISPOSICIONES TRIBUTARIAS CONTENIDAS EN LA LEY DE PROMOCIÓN DE LA INVERSIÓN EN LA AMAZONÍA" SE DEFINE COMO "EMPRESA" A LAS "PERSONAS NATURALES, SOCIEDADES CONYUGALES, SUCESIONES INDIVISAS Y PERSONAS CONSIDERADAS JURÍDICAS POR LA LEY DEL IMPUESTO A LA RENTA, GENERADORAS DE RENTAS DE TERCERA CATEGORÍA, UBICADAS EN LA AMAZONÍA. LAS SOCIEDADES CONYUGALES SON AQUÉLLAS QUE EJERZAN LA OPCIÓN PREVISTA EN EL ARTÍCULO 16 DE LA LEY DEL IMPUESTO A LA RENTA."



## ANEXO N° 9

### DECLARACIÓN JURADA (NUMERAL 49.4 DEL ARTÍCULO 49 DEL REGLAMENTO)

Señores

**[CONSIGNAR ÓRGANO ENCARGADO DE LAS CONTRATACIONES O COMITÉ DE SELECCIÓN, SEGÚN CORRESPONDA]**

**ADJUDICACIÓN SIMPLIFICADA N° [CONSIGNAR NOMENCLATURA DEL PROCEDIMIENTO]**

Presente.-

Mediante el presente el suscrito, postor y/o Representante Legal de [CONSIGNAR EN CASO DE SER PERSONA JURÍDICA], declaro que la experiencia que acredito de la empresa [CONSIGNAR LA DENOMINACIÓN DE LA PERSONA JURÍDICA] como consecuencia de una reorganización societaria, no se encuentra en el supuesto establecido en el numeral 49.4 del artículo 49 del Reglamento.

[CONSIGNAR CIUDAD Y FECHA]

.....  
**Firma, Nombres y Apellidos del postor o  
Representante legal, según corresponda**

#### Importante

*A efectos de cautelar la veracidad de esta declaración, el postor puede verificar la información de la Relación de Proveedores Sancionados por el Tribunal de Contrataciones del Estado con Sanción Vigente en <http://portal.osce.gob.pe/mp/content/relación-de-proveedores-sancionados>.*

*También le asiste dicha facultad al órgano encargado de las contrataciones o al órgano de la Entidad al que se le haya asignado la función de verificación de la oferta presentada por el postor ganador de la buena pro.*





## ANEXO N° 10

### EXPERIENCIA DEL POSTOR EN LA ESPECIALIDAD



Señores

**[CONSIGNAR ÓRGANO ENCARGADO DE LAS CONTRATACIONES O COMITÉ DE SELECCIÓN, SEGÚN CORRESPONDA]**

**ADJUDICACIÓN SIMPLIFICADA N° [CONSIGNAR NOMENCLATURA DEL PROCEDIMIENTO]**

Presente.-

Mediante el presente, el suscrito detalla lo siguiente como EXPERIENCIA EN OBRAS SIMILARES:

N°	CLIENTE	OBJETO DEL CONTRATO	N° CONTRATO	FECHA DEL CONTRATO <sup>49</sup>	FECHA DE RECEPCIÓN DE LA OBRA	EXPERIENCIA PROVENIENTE 50 DE:	MONEDA	IMPORTE <sup>51</sup>	TIPO DE CAMBIO VENTA <sup>52</sup>	MONTO FACTURADO ACUMULADO <sup>53</sup>
1										
2										

49 SE REFIERE A LA FECHA DE SUSCRIPCIÓN DEL CONTRATO.

50 SI EL TITULAR DE LA EXPERIENCIA NO ES EL POSTOR, CONSIGNAR SI DICHA EXPERIENCIA CORRESPONDE A LA MATRIZ EN CASO QUE EL POSTOR SEA SUCURSAL, O FUE TRANSMITIDA POR REORGANIZACIÓN SOCIETARIA, DEBIENDO ACOMPAÑAR LA DOCUMENTACIÓN SUSTENTATORIA CORRESPONDIENTE. AL RESPECTO, SEGÚN LA OPINIÓN N° 216-2017/DTN "CONSIDERANDO QUE LA SOCIEDAD MATRIZ Y LA SUCURSAL CONSTITUYEN LA MISMA PERSONA JURÍDICA, LA SUCURSAL PUEDE ACREDITAR COMO SUYA LA EXPERIENCIA DE SU MATRIZ". DEL MISMO MODO, SEGÚN LO PREVISTO EN LA OPINIÓN N° 010-2013/DTN, "... EN UNA OPERACIÓN DE REORGANIZACIÓN SOCIETARIA QUE COMPRENDE TANTO UNA FUSIÓN COMO UNA ESCISIÓN, LA SOCIEDAD RESULTANTE PODRÁ ACREDITAR COMO SUYA LA EXPERIENCIA DE LA SOCIEDAD INCORPORADA O ABSORBIDA, QUE SE EXTINGUE PRODUCTO DE LA FUSIÓN; ASIMISMO, SI EN VIRTUD DE LA ESCISIÓN SE TRANSFIERE UN BLOQUE PATRIMONIAL CONSISTENTE EN UNA LÍNEA DE NEGOCIO COMPLETA, LA SOCIEDAD RESULTANTE PODRÁ ACREDITAR COMO SUYA LA EXPERIENCIA DE LA SOCIEDAD ESCINDIDA, CORRESPONDIENTE A LA LÍNEA DE NEGOCIO TRANSMITIDA. DE ESTA MANERA, LA SOCIEDAD RESULTANTE PODRÁ EMPLEAR LA EXPERIENCIA TRANSMITIDA, COMO CONSECUENCIA DE LA REORGANIZACIÓN SOCIETARIA ANTES DESCRITA, EN LOS FUTUROS PROCESOS DE SELECCIÓN EN LOS QUE PARTICIPE".

51 SE REFIERE AL MONTO DEL CONTRATO EJECUTADO INCLUIDO ADICIONALES Y REDUCCIONES, DE SER EL CASO.

52 EL TIPO DE CAMBIO VENTA DEBE CORRESPONDER AL PUBLICADO POR LA SBS CORRESPONDIENTE A LA FECHA DE SUSCRIPCIÓN DEL CONTRATO.

53 CONSIGNAR EN LA MONEDA ESTABLECIDA PARA EL VALOR REFERENCIAL.





MUNICIPALIDAD DISTRITAL DE YURUA  
ADJUDICACIÓN SIMPLIFICADA N° 011-2023-MDY-CS - PRIMERA CONVOCATORIA

Nº	CLIENTE	OBJETO DEL CONTRATO	N° CONTRATO	FECHA DEL CONTRATO <sup>49</sup>	FECHA DE RECEPCIÓN DE LA OBRA	EXPERIENCIA PROVENIENTE 50 DE:	MONEDA	IMPORTE <sup>51</sup>	TIPO DE CAMBIO VENTA <sup>52</sup>	MONTO FACTURADO ACUMULADO <sup>53</sup>
3										
4										
5										
6										
7										
8										
9										
10										
TOTAL										

[CONSIGNAR CIUDAD Y FECHA]

.....  
Firma, Nombres y Apellidos del postor o  
Representante legal o común, según corresponda





## ANEXO N° 11

### SOLICITUD DE BONIFICACIÓN DEL CINCO POR CIENTO (5%) POR TENER LA CONDICIÓN DE MICRO Y PEQUEÑA EMPRESA

Señores

**[CONSIGNAR ÓRGANO ENCARGADO DE LAS CONTRATACIONES O COMITÉ DE SELECCIÓN, SEGÚN CORRESPONDA]**

**ADJUDICACIÓN SIMPLIFICADA N° [CONSIGNAR NOMENCLATURA DEL PROCEDIMIENTO]**

Presente.-

Mediante el presente el suscrito, postor y/o Representante legal de [CONSIGNAR EN CASO DE SER PERSONA JURÍDICA], solicito la asignación de la bonificación del cinco por ciento (5%) sobre el puntaje total obtenido, debido a que mi representada cuenta con la condición de micro y pequeña empresa.

[CONSIGNAR CIUDAD Y FECHA]

.....  
**Firma, Nombres y Apellidos del postor o  
Representante legal o común, según corresponda**

#### Importante

- PARA ASIGNAR LA BONIFICACIÓN, EL ÓRGANO ENCARGADO DE LAS CONTRATACIONES O COMITÉ DE SELECCIÓN, SEGÚN CORRESPONDA, VERIFICA LA PÁGINA WEB DEL MINISTERIO DE TRABAJO Y PROMOCIÓN DEL EMPLEO EN LA SECCIÓN CONSULTA DE EMPRESAS ACREDITADAS EN EL REMYPE EN EL LINK [HTTP://WWW2.TRABAJO.GOB.PE/SERVICIOS-EN-LINEA-2-2/](http://www2.trabajo.gob.pe/servicios-en-linea-2-2/).
- PARA QUE UN CONSORCIO PUEDA ACCEDER A LA BONIFICACIÓN, CADA UNO DE SUS INTEGRANTES DEBE CUMPLIR CON LA CONDICIÓN DE MICRO Y PEQUEÑA EMPRESA.





**ANEXO N° 12**

**AUTORIZACIÓN DE NOTIFICACIÓN DE LA DECISIÓN DE LA ENTIDAD SOBRE LA  
SOLICITUD DE AMPLIACIÓN DE PLAZO MEDIANTE MEDIOS ELECTRÓNICOS DE  
COMUNICACIÓN**

**(DOCUMENTO A PRESENTAR EN EL PERFECCIONAMIENTO DEL CONTRATO)**

Señores

**[CONSIGNAR ÓRGANO ENCARGADO DE LAS CONTRATACIONES O COMITÉ DE SELECCIÓN,  
SEGÚN CORRESPONDA]**

**ADJUDICACIÓN SIMPLIFICADA N° [CONSIGNAR NOMENCLATURA DEL PROCEDIMIENTO]**

**Presente.-**

El que se suscribe, [.....], postor adjudicado y/o Representante Legal de [CONSIGNAR EN CASO DE SER PERSONA JURÍDICA], identificado con [CONSIGNAR TIPO DE DOCUMENTO DE IDENTIDAD] N° [CONSIGNAR NÚMERO DE DOCUMENTO DE IDENTIDAD], autorizo que durante la ejecución del contrato se me notifique al correo electrónico [INDICAR EL CORREO ELECTRÓNICO] lo siguiente:

✓ NOTIFICACIÓN DE LA DECISIÓN DE LA ENTIDAD RESPECTO A LA SOLICITUD DE AMPLIACIÓN DE PLAZO.

[CONSIGNAR CIUDAD Y FECHA]

.....  
**Firma, Nombres y Apellidos del postor o  
Representante legal o común, según  
corresponda**

**Importante**

*La notificación de la decisión de la Entidad respecto a la solicitud de ampliación de plazo se efectúa por medios electrónicos de comunicación, siempre que se cuente con la autorización correspondiente y sea posible obtener un acuse de recibo a través del mecanismo utilizado.*

