

CONDICIONES TÉCNICAS**“ALQUILER DE ISOTUBOS PARA ALMACENAMIENTO DE HIDRÓGENO PARA ARRANQUE DE PHP – PMRT”****1. OBJETO:**

PETRÓLEOS DEL PERÚ – PETROPERÚ S.A. en adelante PETROPERÚ, requiere contratar el servicio de “Alquiler de Isotubos para Almacenamiento de Hidrógeno para arranque de la unidad de Producción de Hidrógeno (PHP) del Proyecto Modernización Refinería Talara (PMRT).

2. DESCRIPCIÓN DEL SERVICIO:

Como parte del arranque de la unidad de Producción de Hidrógeno y el posterior arranque de las unidades de Hidrotratamiento del Proyecto Modernización Refinería Talara, se requiere contar con un stock disponible de hidrógeno en la unidad PHP, debido a que este insumo es necesario durante el arranque inicial y normal de la unidad PHP y durante una parada de emergencia de la misma unidad. Esto asegura que ante cualquier contingencia la Unidad PHP pueda ser puesta en servicio de forma inmediata y no alterar la secuencia de arranque del PMRT.

El alcance general consiste en:

- Alquiler de 02 isotubos (*tube skids*)¹ de 2,800 a 3,500 Nm³ de capacidad cada uno.

Figura 1: Alcance (alquiler de 02 isotubos para almacenar H2)

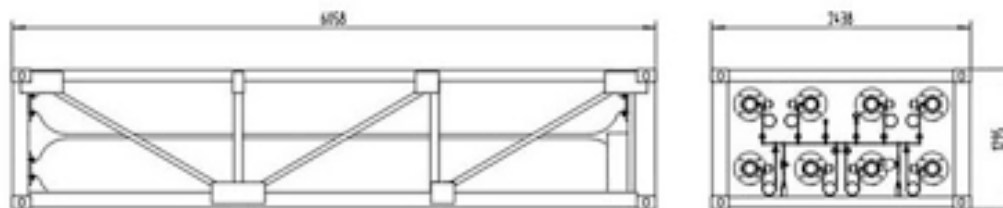

El detalle del volumen, calidad y condiciones del Hidrógeno a almacenar y especificaciones técnicas se aprecia en el Apéndice N° 1.

3. NORMATIVA APLICABLE A LA ADQUISICIÓN

El bien a adquirir debe cumplir con todo lo estipulado en la siguiente normativa:

Normativa Legal Nacional:

- Ley General Orgánica de Hidrocarburos N° 26221, sus reglamentos y modificatorias.
- Reglamento de normas para la refinación y procesamiento de hidrocarburos D.S. 051-93 EM y sus modificatorias.
- Reglamento de seguridad para el almacenamiento de hidrocarburos D.S. 052-93-EM y su modificación D.S. 036-2003 EM.
- Reglamento de Seguridad para las Actividades de Hidrocarburos y modifican diversas disposiciones D.S. 043-2007 EM.
- Reglamento para la comercialización de combustibles líquidos y Otros Productos Derivados de los Hidrocarburos D.S. 045-2001-EM
- DS 039-2014-EM, Reglamento de protección ambiental en las actividades de hidrocarburos.
- Reglamento de Seguridad para el Transporte de Hidrocarburos D.S. 026-94 EM.

¹ Tube Skid: Contenedor que sirve para almacenar hidrógeno a presión, el cual consiste en un rack de cilindros de gas presurizados en skids agrupados dentro de un marco protector; el cual es transportado en un camión de carga.

- Código Nacional de Electricidad.
- Código Civil Peruano.

Normas, Códigos y Estándares Internacional:

- American Petroleum Institute (API)
- American Society of Mechanical Engineers (ASME)
- European Industrial Gases Association (EIGA)
- National Fire Protection Association (NFPA)
- International Standard Organization (ISO)

Considerar todas las disposiciones legales y normas complementarias vigentes que sean aplicables, según el bien a entregar por El PROVEEDOR.

4. PLAZO

El SERVICIO será ejecutado en un plazo estimado de noventa (90) días calendario y de acuerdo con el requerimiento propuesto en el Apéndice N°1.

El inicio del SERVICIO será desde el día siguiente de la formalización contractual.

PETROPERÚ podrá resolver el contrato por terminación anticipada del plazo de ejecución de acuerdo con la actualización del cronograma de arranque de la Nueva Refinería Talara, se estará comunicando a la contratista mediante correo o carta la resolución del contrato.

5. SISTEMA DE CONTRATACIÓN

Precios Unitarios

6. MONTO ESTIMADO REFERENCIAL

RESERVADO y en Nuevos Soles. El valor referencial incluye todos los tributos (IGV), equipos, personal, gastos generales, seguros, transporte, movilización, instalación, desmovilización, pruebas y costos laborales respectivos conforme a la legislación vigente, así como cualquier otro concepto que le sea aplicable y que pueda incidir sobre el valor del SERVICIO a contratar.

El Postor deberá adjuntar su Propuesta Económica, de acuerdo con el Formato adjunto en el Apéndice N°2.

7. LUGAR DE EJECUCIÓN

El SERVICIO por desarrollar se realizará en la Unidad PHP del PMRT, en la Refinería Talara, ubicado en el Centro de la Ciudad de Talara – Pariñas – Piura (ver detalle y ubicación en Apéndice 3).

- a) Las labores de supervisión, izajes y operación se desarrollarán en la Refinería Talara, Av. Grau s/n distrito de Pariñas, provincia de Talara – Piura.
- b) Las labores de coordinación y gestión se desarrollarán en las oficinas del postor, la cual deberá estar localizado en Talara.

Se deberá tener en cuenta que el SERVICIO se ejecutará en la unidad PHP en operación, por lo que los trabajos no deberán interferir con la normal actividad de las Operaciones de PETROPERU, ni con los trabajos de las diversas Contratistas.

El proveedor presentará obligatoriamente todos los documentos que acrediten la Calidad de los bienes a alquilar:

- ✓ Guía de Remisión del proveedor, conteniendo la referencia de los bienes y la Orden de Compra al que pertenecen, así como la documentación descrita en el numeral 18 de las Condiciones Técnicas.

No se admitirá que los bienes muestren signos de uso previo, defectuosos, mal embalados, mal almacenados, mala manipulación, decoloración (en caso lleven algún tipo de pintura), etc.; o cualquier defecto o deterioro observado y/o detectado sobre el mismo.

Nota:

Se precisa que todos los bienes recibidos pasan por un estricto control de calidad, como revisión técnica, pruebas, entre otros, rechazando aquellos que se encuentren defectuosos, que no superen las pruebas requeridas y que no cumplan con las especificaciones técnicas, si ese fuera el caso, serán devueltos con flete pagadero en destino, por cuenta y riesgo del proveedor.

8. REQUERIMIENTO TÉCNICOS MÍNIMOS

El postor deberá presentar lo indicado a continuación, junto con su propuesta:

- ✓ Cumplir con las especificaciones técnicas de los bienes, conforme al Apéndice 1, lo cual será acreditado mediante la presentación de la hoja técnica del fabricante.

9. GARANTÍAS

Los Bienes alquilados (tube skids) deberán contar con una garantía mínima comercial de doce (12) meses otorgados por el fabricante.

10. PENALIDAD

10.1. Penalidades por día de atraso en la ejecución del servicio:

En caso de retraso injustificado en la entrega del bien, PETROPERÚ aplicará al PROVEEDOR una penalidad por mora por cada día de atraso, hasta por un monto máximo equivalente al 10% del monto contractual.

La penalidad se aplicará automáticamente y se calculará de acuerdo a la siguiente fórmula:

$$\text{Penalidad diaria: } (0.10 \times \text{monto}) / (F \times \text{plazo en días})$$

Donde F tendrá los siguientes valores:

- ✓ Para plazos menores o iguales a sesenta (60) días: $F=0.40$

Tanto el monto como el plazo se refieren, según corresponda, al contrato, ítem, tramo etapa o lote que debó ejecutarse o de la prestación parcial en el caso de contratos de ejecución periódica. Esta penalidad será deducida de los pagos a cuenta o del pago final.

10.2. Cláusulas y Penalidades de Ambiente, Seguridad y Salud Ocupacional para Nuevos Contratos de Servicios y Obras:

1. Las presentes cláusulas y penalidades de Ambiente, Seguridad y Salud Ocupacional aplicarán para los nuevos contratos de servicios y obras que se lleven a cabo en las instalaciones de PETROPERÚ o de terceros donde PETROPERÚ brinde un servicio operativo (e.g.: servicios en minas, en instalaciones portuarias, etc.). Se incluye el

derecho de vía del Oleoducto Nor Peruano, así como actividades de transporte de hidrocarburos vía terrestre, lacustre o marítima. Cualquier modificación de las cláusulas y penalidades, durante el proceso de elaboración de condiciones técnicas, absolución de consultas o integración de bases, debe ser coordinada con la Jefatura QHSSE de la sede correspondiente, dejando constancia de dicha coordinación a través de una evidencia objetiva (correo electrónico, memorando, informe).

2. Todo Contratista que desarrolle labores presenciales en las instalaciones de PETROPERÚ debe cumplir los procedimientos de prevención del COVID-19 aplicables a Contratistas recogidos en el Plan para la Vigilancia, Prevención y Control COVID-19 de PETROPERÚ, de no hacerlo será causal de resolución de contrato. Adicionalmente, el Contratista se encuentra obligado a contar con un “Plan de Vigilancia, Prevención y Control de la COVID-19, conforme a la Resolución Ministerial N° 448-2020-MINSA, sus modificatorias y los Protocolos Sectoriales que le correspondan. El referido plan debe ser registrado o notificado ante el Ministerio de Salud (MINSA) y comunicado al Administrador de Contrato, previo al inicio del servicio u obra, señalando expresamente que su incumplimiento será causal de resolución de contrato.
3. En caso el Contratista, sus trabajadores y/o personal:
 - Intente o cometa actos de sustracción (robo o hurto) de bienes o sustancias de propiedad de PETROPERÚ, o
 - Se presente a laborar bajo la influencia del alcohol o las drogas,

PETROPERÚ como medida inmediata prohibirán el ingreso del trabajador relacionado con dicho incumplimiento a cualquier de sus instalaciones de manera indeterminada, sin perjuicio de adoptar las medidas pertinentes contra el Contratista.

4. PETROPERÚ aplicará penalidades que serán deducidas de los pagos a cuenta, del pago final, en la liquidación final, o de garantías de fiel cumplimiento del contratista.
5. En caso un mismo incumplimiento califique para la aplicación de más de una penalidad, se aplicará aquella de mayor monto.
6. El listado de penalidades mínimas obligatorias para los nuevos contratos de servicios y obras es el siguiente:

DESCRIPCIÓN DEL EVENTO A PENALIZAR		Requerimiento Legal Relacionado	Aplicación de Penalidad*	Penalidad (% del monto contractual, incluye impuestos)																																																	
1	<p>Incumplir alguna medida de seguridad y salud ocupacional contemplada en el “Manual Corporativo de Seguridad, Salud y Protección Ambiental para Contratistas de PETROPERÚ”, que como consecuencia origine alguno de los siguientes eventos, según determine el proceso de investigación a cargo de PETROPERÚ:</p> <ul style="list-style-type: none"> - Accidente mortal o Accidente incapacitante total o parcial permanente - Accidente incapacitante temporal (por ocurrencia)... - Incidente peligroso, - Accidente leve (sólo si la compañía registra anteriormente por lo menos 2 accidentes leves o 1 incapacitante en el contrato vigente) <p>El contratista tendrá cinco días hábiles para presentar sus descargos a los resultados de la investigación de PETROPERÚ, pudiendo ser ampliados en caso lo justifique mediante carta al Administrador de Contrato. Es preciso indicar que en el caso de un accidente mortal o accidente incapacitante total o parcial permanente, PETROPERÚ evaluará la continuidad del contrato de la compañía contratista. Si se decide resolver el contrato, no le aplicará la penalidad.</p>	Ley 29783 Art. 21°	Por evento	<p>...5%</p> <p>...2%</p> <p>...1%</p> <p>...1%</p>																																																	
2	No informar dentro de la primera hora de ocurrido a PETROPERÚ, cualquier incidente o accidente de trabajo.	RCD 172-2009-OS/CD Art. 6° DS 005-2012-TR Art. 110°	Por evento	1%																																																	
3	No realizar los exámenes ocupacionales periódicos o de retiro al personal a su cargo de acuerdo con la normativa legal y los riesgos de su actividad.	Ley 29783 Art. 49° d	Por evento	1%																																																	
4	<p>No asignar o contar con los profesionales de seguridad y ambiente (QHSSE) de acuerdo con el perfil y nivel de riesgo establecido en el “Manual Corporativo de Seguridad, Salud y Protección Ambiental para Contratistas de PETROPERÚ” o no cumplir el número mínimo de profesionales QHSSE según la siguiente tabla:</p> <table border="1"> <thead> <tr> <th rowspan="2">N° personas por equipo o Locación</th><th colspan="3">Actividades según el nivel de riesgo</th><th rowspan="2">Profesional QHSSE (***)</th></tr> <tr> <th>Alto</th><th>Medio</th><th>Bajo</th></tr> </thead> <tbody> <tr> <td rowspan="2">Menor de 20</td><td>X (*)</td><td>-</td><td>-</td><td>1</td></tr> <tr> <td>-</td><td>X (*)</td><td>X (**)</td><td>1</td></tr> <tr> <td rowspan="2">De 20 a 50</td><td>X</td><td>-</td><td>-</td><td>1</td></tr> <tr> <td>-</td><td>X</td><td>X (**)</td><td>1</td></tr> <tr> <td rowspan="2">De 51 a 75</td><td>X</td><td>-</td><td>-</td><td>1</td></tr> <tr> <td>-</td><td>X</td><td>X (**)</td><td>1</td></tr> <tr> <td rowspan="2">De 76 a 100</td><td>X</td><td>-</td><td>-</td><td>2</td></tr> <tr> <td>-</td><td>X</td><td>X</td><td>1</td></tr> <tr> <td>De 101</td><td>-</td><td>-</td><td>-</td><td>1 por</td></tr> </tbody> </table>	N° personas por equipo o Locación	Actividades según el nivel de riesgo			Profesional QHSSE (***)	Alto	Medio	Bajo	Menor de 20	X (*)	-	-	1	-	X (*)	X (**)	1	De 20 a 50	X	-	-	1	-	X	X (**)	1	De 51 a 75	X	-	-	1	-	X	X (**)	1	De 76 a 100	X	-	-	2	-	X	X	1	De 101	-	-	-	1 por	DS 043-2007-EM Art. 17.1° DS 005-2012-TR Art. 39° RM 448-2020-MINSA	Por evento	1%
N° personas por equipo o Locación	Actividades según el nivel de riesgo			Profesional QHSSE (***)																																																	
	Alto	Medio	Bajo																																																		
Menor de 20	X (*)	-	-	1																																																	
	-	X (*)	X (**)	1																																																	
De 20 a 50	X	-	-	1																																																	
	-	X	X (**)	1																																																	
De 51 a 75	X	-	-	1																																																	
	-	X	X (**)	1																																																	
De 76 a 100	X	-	-	2																																																	
	-	X	X	1																																																	
De 101	-	-	-	1 por																																																	

	<div> <div>a más</div> <div></div> <div></div> <div></div> <div> cada 50 trabaja dores adicion ales </div> </div> <p>- Para horarios rotativos, se debe considerar sus respectivos relevos, con el fin de garantizar la continuidad de la supervisión QHSSE.</p> <p>- En los siguientes casos, uno de los trabajadores del equipo del contratista podrá cumplir las funciones del profesional QHSSE, sin eximir al contratista del cumplimiento de la legislación vigente que aplique a la actividad contratada:</p> <p>(*) Para trabajos con un nivel de medio y alto riesgo, con menos de 20 trabajadores,</p> <p>(**) Para trabajos con un nivel de riesgo bajo, con un número de hasta 75 trabajadores.</p> <p>El trabajador del contratista que desempeñe el cargo de profesional QHSSE, deberá aprobar los cursos virtuales dictados por PETROPERÚ: Inducción, IPERC/ATS y Permisos de Trabajo, con una duración total de 24 horas. La vigencia de estos cursos es de 2 años.</p> <p>- (***) Esta cantidad podría variar en caso el originador lo sustente con un informe técnico a Logística, según la naturaleza de la actividad a contratar, aprobado mínimo por nivel N4B.</p>			
5	Realizar trabajos no autorizados por PETROPERÚ, no contemplados en el permiso de Trabajo, o emplear personal que trabaja para otra compañía contratista o servicio diferente.	DS 043-2007-EM Art. 61°	Por evento	1%
6	Intento de ingresar o haber ingresado de manera oculta armas, equipos no intrínsecos (teléfono celular, cámara fotográfica) o sustancias prohibidas (drogas, alcohol), dentro de las instalaciones de PETROPERÚ.	DS 043-2007-EM Art. 17.1° RAD 044-2017-APN-DIR	Por evento	1%
7	Incumplir algún control establecido en la matriz de Identificación de Peligros , Evaluación de Riesgos y Determinación de Controles (IPERC), en el Permiso de Trabajo, en el Análisis de Trabajo Seguro o en la matriz ambiental.	Ley 29783 Art. 21°	Por evento	1%
8	No devolver a PETROPERÚ los pases de ingreso vencidos o de aquel personal que ya no cuenta con vínculo laboral o autorización para ingresar a las instalaciones.	RAD 044-2017-APN-DIR	Por evento	0.3%

7. El listado de penalidades que el Originador deberá evaluar e incluir según aplique a la naturaleza de su contrato es el siguiente:

DESCRIPCIÓN DEL EVENTO A PENALIZAR		Requerimiento Legal Relacionado	Aplicación de Penalidad*	Penalidad (% del monto contractual, incluye impuestos)
9	No asistir a las reuniones de seguridad para contratistas programadas por las dependencias de seguridad de la sede de trabajo correspondiente.	DS 043-2007-EM Art. 17.1°	Por evento	0.3%

10	Incumplir el procedimiento de gestión de permisos de trabajo y análisis de trabajo seguro, según lo indicado en el Manual Corporativo de Seguridad, Salud y Protección Ambiental para Contratistas de PETROPERÚ y el procedimiento PA1-GCGS-073 vigentes.	DS 043-2007-EM Art. 61°	Por evento	1%
11	En caso aplique, no respetar las normas de conducción de vehículos que se utilicen como parte del Contrato dentro de las instalaciones de PETROPERÚ y que se encuentran establecidas en el Manual Corporativo de Seguridad, Salud y Protección Ambiental para Contratistas.	DS 016-2009-MTC	Por evento	1%
12	Ausencia, en la zona de labores, del Responsable de Ejecutar el Trabajo durante la ejecución de los trabajos de alto riesgo contemplados en el Permiso de Trabajo.	DS 005-2012-TR Art. 26° c	Por evento	1%
13	Emplear equipos de protección personal sin certificación, deteriorados, en condiciones insalubres (e.g.: empleo de botas humedecidas) o entregar equipos al personal que no sean nuevos.	DS 043-2007-EM Art. 17.1°	Por evento	0.5%
14	Incumplir el Programa de Actividades de Ambiente, Seguridad y Salud Ocupacional presentado por el contratista para el servicio u obra, de acuerdo con lo requerido por el Manual Corporativo de Seguridad, Salud y Protección Ambiental para Contratistas.	DS 005-2012-TR Art. 26° h	Por evento	0.5%
15	Emplear equipos, máquinas o herramientas hechas o no diseñadas para la labor que se ejecuta.	DS 043-2007-EM Art. 17.1°	Por evento	0.5%
16	Sobrepasar las doce horas de trabajo máximo en las instalaciones de PETROPERÚ o el horario indicado en el Permiso de Trabajo, sin la respectiva autorización.	DS 043-2007-EM Art. 61°	Por evento	0.1%
17	No realizar un adecuado acopio, almacenamiento temporal, transporte, tratamiento y/o disposición final de los residuos sólidos generados como resultado del desarrollo de sus actividades en áreas operativas o tópicos médicos, según aplique al tipo de residuo y al alcance del trabajo a cargo del contratista.	Ley 27314	Por evento	0.5%
18	No adoptar medidas para el control y minimización de los impactos generados por siniestros o emergencias (e.g.: derrames, fugas, etc.) ocurridos a causa o con ocasión del desarrollo de sus actividades, o no efectuar la limpieza y descontaminación de las áreas afectadas como consecuencia. Esta penalidad es aplicable a las actividades del contratista que impliquen la manipulación de componentes (infraestructuras, equipos o vehículos) destinados al almacenamiento, transporte, despacho, recepción o procesamiento de materiales peligrosos (hidrocarburos, sustancias químicas o residuos).	DS 043-2007-EM Art. 17.1°	Por evento	2%

DEFINICIONES APLICABLES AL CUADRO DE PENALIDADES:

* **Penalidad por Evento:** En caso un tipo de incumplimiento sea detectado dos o más veces durante el desarrollo de una misma acción de supervisión, se aplicará una única penalidad, la cual corresponderá al evento detectado en su conjunto. Si se verifica la reincidencia del incumplimiento durante una acción de supervisión posterior, ésta dará lugar a la imposición de una nueva penalidad.

Accidente Mortal: Suceso cuyas lesiones producen la muerte del trabajador.

Accidente Incapacitante: suceso cuya lesión, resultado de la evaluación médica, da lugar a descanso, ausencia justificada al trabajo y tratamiento. Para fines estadísticos, no se tomará en cuenta el día de ocurrido el accidente. Según el grado de incapacidad los accidentes de trabajo pueden ser:

- Total Temporal: cuando la lesión genera en el accidentado la imposibilidad de utilizar su organismo; se otorgará tratamiento médico hasta su plena recuperación.
- Parcial Permanente: cuando la lesión genera la pérdida parcial de un miembro u órgano o de las funciones del mismo.
- Total Permanente: cuando la lesión genera la pérdida anatómica o funcional total de un miembro u órgano; o de las funciones del mismo. Se considera a partir de la pérdida del dedo meñique.

Incidente Peligroso: Todo suceso potencialmente riesgoso que pudiera causar lesiones o enfermedades a las personas en su trabajo o a la población.

Accidente Leve: Suceso cuya lesión, resultado de la evaluación médica, que genera en el accidentado un descanso breve con retorno máximo al día siguiente a sus labores habituales.

Incidente: Suceso acaecido en el curso del trabajo o en relación con el trabajo, en el que la persona afectada no sufre lesiones corporales, o en el que éstas sólo requieren cuidados de primeros auxilios.

Accidente de Trabajo: Todo suceso repentino que sobrevenga por causa o con ocasión del trabajo y que produzca en el trabajador una lesión orgánica, una perturbación funcional, una invalidez o la muerte. Es también accidente de trabajo aquel que se produce durante la ejecución de órdenes del empleador, o durante la ejecución de una labor bajo su autoridad, y aun fuera del lugar y horas de trabajo

11. FACTURACION Y FORMA DE PAGO

11.1. Valorizaciones:

Las valorizaciones serán mensuales o al finalizar el servicio, lo que ocurra primero. Deben considerar la cuantificación económica del avance físico de la prestación en función a los precios unitarios de su propuesta, adjuntando los documentos que sustenten la disponibilidad de los equipos operativos para la realización de los servicios.

El plazo máximo de aprobación de la valorización por parte de PETROPERU no excederá de los diez (10) días calendarios después de presentada correctamente, o subsanada, de ser el caso.

11.2. Facturación y plazos para pagos:

Las facturas serán preparadas y presentadas de forma física en la Oficina de Trámite Documentario, en Prolongación Av. G-2, Zona Refinería Talara, o virtual al correo mesadepartesvirtual@petroperu.com.pe; luego de obtener la aprobación de la valorización por parte de PETROPERU.

Aquellas facturas presentadas incorrectamente o presentadas antes de obtener la conformidad de la valorización serán devueltas para su subsanación, rigiendo el nuevo plazo a partir de la fecha de su correcta presentación.

PETROPERU efectuará el pago a los sesenta (60) días calendario posteriores a la correcta presentación de la factura.

Tratándose de comprobantes de pago electrónico, éstos deberán ser autorizados por la SUNAT y remitidos por el CONTRATISTA al siguiente correo: mesadepartesvirtual@petroperu.com.pe

11.3. Adelantos:

No se otorgarán adelantos para el presente SERVICIO.

12. ADMINISTRACIÓN Y CONFORMIDAD

La Administración del SERVICIO, estará a cargo de la Jefatura Contratos Unidades Auxiliares de la Gerencia de Departamento PMRT y Gestión.

La Conformidad del SERVICIO estará a cargo de la Jefatura Contratos Unidades Auxiliares de la Gerencia de Departamento PMRT y Gestión.

13. OBLIGACIONES Y RESPONSABILIDADES DEL PROVEEDOR

El Proveedor es responsable de ejecutar la totalidad de las obligaciones a su cargo, de acuerdo a lo establecido en la Orden de Trabajo a Terceros y las Condiciones Técnicas.

El Proveedor es responsable por la calidad ofrecida y por los vicios ocultos de los bienes ofertados por un plazo no menor de un (1) año contado a partir de la conformidad otorgada por PETROPERÚ.

El Proveedor deberá verificar el proceso de instalación previa al arranque de los equipos a instalar en las áreas asignadas por PETROPERÚ; y comprobar todos los protocolos de prueba con el fin de dar cumplimiento al proceso de garantía.

El Proveedor debe efectuar ajustes técnicos necesarios de los equipos durante el período de garantía, hasta que los equipos queden completamente operativos y validados por nuestra área técnica.

El CONTRATISTA encargado de la prestación tendrá las siguientes obligaciones:

- a) Levantamiento de información en campo, verificación de las condiciones de sitio donde se realizará el servicio, estudio de ruta de acceso y evacuación. En caso de que el CONTRATISTA requiera realizar alguna otra actividad adicional, lo deberá realizar a su costo; a fin de asegurar la totalidad y confiabilidad de ejecución del servicio requerido.
- b) El CONTRATISTA es responsable de tener vigente y presentar de ser el caso, toda la documentación, licencias, autorización que lo facuten a la empresa para realizar estas actividades, dentro de las instalaciones de la Refinería del PMRT.
- c) Implementación de todas las facilidades para garantizar las medidas de protección y seguridad durante las actividades del SERVICIO en la unidad de Producción de Hidrógeno, la cual se encuentra en operación y es un área clasificada. EL CONTRATISTA tomará de referencia lo indicado en la normatividad nacional vigente y las buenas prácticas internacionales para este tipo de instalación.
- d) Los trabajos, equipos, materiales y personal necesarios para la correcta y segura ejecución del servicio serán a cuenta del CONTRATISTA; teniendo en cuenta que al final del SERVICIO estas áreas deberán ser devueltas tal como se recibió.
- e) Deberá asignar al responsable del servicio, un equipo de comunicación anti-exploración para su fácil y permanente ubicación.
- f) Usará sus propios recursos y ejecutará el servicio proporcionando personal, equipos, herramientas, dirección técnica y administrativa necesaria para la completa ejecución del servicio contratado que garantice el cumplimiento de sus actividades en forma plena y eficiente durante la vigencia del Contrato.
- g) El CONTRATISTA, en forma obligatoria, dotará a su personal de los implementos de seguridad y protección personal necesarios, estos deberán estar en buenas condiciones y en caso de deterioro de alguno de ellos serán reemplazados en forma inmediata.
- h) El CONTRATISTA deberá cumplir con todas las disposiciones legales y contractuales vigentes sobre seguridad, higiene industrial, ambiente y otras disciplinas afines, igualmente, con todos los reglamentos y procedimientos que PETROPERÚ tenga vigente, particularmente con las “Condiciones mínimas de seguridad, salud en el trabajo y protección ambiental” indicadas en el **Apéndice N° 4.**

- i) Cuidará que toda información, de cualquier origen, referida a las instalaciones y personal de PETROPERU, que por razones de trabajo llegue a conocimiento de su personal, se mantenga en estricta reserva. Cualquier infidencia que a criterio de PETROPERU pueda afectarle, será considerada como falta grave, siendo causal suficiente para resolver el Contrato.
 - j) De ocurrir algún percance, incidente, siniestro, etc. perjudicando a terceros, personal del CONTRATISTA, personal y/o bienes de PETROPERU, como consecuencia de una negligencia del CONTRATISTA, transgresión a las normas de seguridad, mala ejecución de los trabajos, etc., éste asumirá los costos de resarcimiento a los afectados y responderá civil, administrativa y/o penalmente en forma exclusiva.
 - k) Al final del servicio, el CONTRATISTA deberá retirar cualquier residuo generado y dejar limpia el Área de Trabajo en Refinería Talara, como condición indispensable para la finalización del SERVICIO.
 - l) El CONTRATISTA tiene la obligación de cumplir lo estipulado en el EIA del PMRT el cual fue aprobado mediante Resolución Directoral N° 087-2011-MEM / AAE del 30 de Marzo del 2011, especialmente los compromisos establecidos en el levantamiento de observaciones del EIA del PMRT Informe N° 286-2010-MEM-AAE/JFSM/WNAO/CGO/RCC en el cual PETROPERU señala que como mínimo el 70% de las horas hombre de la mano de obra no calificada será local, para la mano de obra calificada se dará prioridad a la mano de obra local siempre y cuando reúna las especialidades y los requisitos establecidos para el puesto.
- Se puede descargar la versión digital del EIA del PMRT desde la página web de Petroperú.

14. FACILIDADES, OBLIGACIONES Y/O RESPONSABILIDADES DE PETROPERÚ

PETROPERÚ otorgará un lugar adecuado para la descarga de los isotubos a alquilar.

PETROPERÚ brindará las facilidades de ingreso al personal del CONTRATISTA para la ejecución del servicio en la Unidad PHP, objeto del presente SERVICIO

15. CAUSALES DE RESOLUCIÓN DE ORDEN DE COMPRA

El Contrato podrá ser resuelto de conformidad con lo indicado en el artículo 76 (Resolución del Contrato) del Reglamento de Contrataciones de PETROPERÚ vigente, incluyendo los literales a.ii) y b.iii) de dicho numeral.

16. SEGURIDAD Y PROTECCIÓN DEL AMBIENTE

El CONTRATISTA está obligado a cumplir y hacer cumplir a su personal las "Normas Básicas de Seguridad para Postores de PETROPERU", contenidas en el Manual Corporativo de Seguridad, Salud y Protección ambiental para Postores, copia del cual le será entregado a la firma del Contrato. Sin embargo, esto no libera al Postor de la obligación de adoptar las medidas de seguridad que requiera el servicio.

Deberá contar con los implementos de protección personal y de seguridad necesaria para la ejecución del SERVICIO, especialmente en cuanto al uso ropa anti-flama, casco, zapatos, anteojos, guantes de seguridad por parte de su personal.

17. CONDICIONES MÍNIMAS DE SEGURIDAD, SALUD EN EL TRABAJO Y PROTECCIÓN AMBIENTAL EN LA CONTRATACIÓN DE SERVICIOS

17.1. Generalidades

- 1. La CONTRATISTA debe cumplir las exigencias de PETRÓLEOS DEL PERU - PETROPERÚ S.A. con respecto a la Gestión de Seguridad, Salud en el Trabajo y Protección Ambiental así como lo estipulado en la legislación vigente sobre la materia, aplicable a las actividades que desarrolla, tales como: Ley N° 29783, D.S. N° 005-2012-TR; D.S. N° 043-2007-EM; R.M. N° 111-2013-MEM/DM; R.M. N° 050-2013-TR; Ley N° 28611; D.S. N° 039-2014-EM; RAD N°

010-2007-APN/DIR; Ley N° 27314; D.S. N° 057-2004-PCM; D.S. N° 003-2013-VIVIENDA; sus modificatorias y otros que apliquen en la gestión de Seguridad, Salud en el Trabajo y Protección Ambiental.

2. La CONTRATISTA debe implementar las medidas de Seguridad, Salud en el Trabajo y Protección Ambiental, a fin de prevenir la ocurrencia de accidentes, incidentes o emergencias ambientales durante la ejecución de sus actividades, en concordancia a los lineamientos establecidos en el Sistema Integrado de Gestión de PETRÓLEOS DEL PERU - PETROPERÚ S.A., Reglamento Interno de Seguridad y Salud en el Trabajo (RISST), u otras directivas impartidas por PETRÓLEOS DEL PERU - PETROPERÚ S.A.
3. La CONTRATISTA podrá ser auditado por PETRÓLEOS DEL PERU - PETROPERÚ S.A. en relación al cumplimiento de normas y procedimientos relacionados con su Gestión de Seguridad, Salud en el Trabajo y Protección Ambiental; siendo responsabilidad de la CONTRATISTA superar las observaciones o implementar las recomendaciones que derivan de la referida auditoría.
4. El CONTRATISTA debe implementar programas de capacitación y otras actividades de Seguridad, Salud en el Trabajo y Protección Ambiental destinadas a concientizar al personal y prevenir la ocurrencia de incidentes, accidentes y emergencias ambientales que organice su empleador o PETRÓLEOS DEL PERU - PETROPERÚ S.A.; siendo responsabilidad del personal del CONTRATISTA participar en forma activa.
5. El personal de la CONTRATISTA que intervenga en el diseño, construcción y/o mantenimiento de las instalaciones, debe manifestar por escrito a PETRÓLEOS DEL PERU - PETROPERÚ S.A., que conoce las normas y disposiciones que rigen las actividades de Hidrocarburos, en lo que respecta a temas de Seguridad, Salud y Protección Ambiental, considerando que este documento es parte integrante de los términos de referencia, Bases y Especificaciones del Servicio a ejecutar.
6. La CONTRATISTA debe asegurar que su personal conozca, comprenda y ejecute sus actividades de acuerdo con las normas en materia de Seguridad, Salud en el Trabajo y Protección Ambiental de PETRÓLEOS DEL PERU - PETROPERÚ S.A.; asimismo, la CONTRATISTA debe asegurar que su personal conozca los aspectos e impactos ambientales, así como los peligros y riesgos a los que está expuesto a consecuencia de sus actividades y las medidas de protección y prevención que debe adoptar.
7. Ante algún incumplimiento de la CONTRATISTA, respecto a la legislación vigente en materia de Seguridad, Salud en el Trabajo y Protección Ambiental o a los procedimientos de PETRÓLEOS DEL PERU - PETROPERÚ S.A., se podrá imponer sanciones y/o descuentos de acuerdo con las condiciones generales de contratación del Servicio u Obra.
8. La CONTRATISTA debe considerar un Ingeniero Residente como responsable del Servicio u Obra, el cual no podrá hacerse responsable de cualquier otro Servicio u Obra dentro de las instalaciones de PETRÓLEOS DEL PERU - PETROPERÚ S.A., durante la ejecución del Servicio u Obra bajo su cargo.

De acuerdo a la complejidad y características del Servicio u Obra y previa coordinación con el Administrador de Contrato, la CONTRATISTA podrá designar un responsable de Seguridad.
9. El ingreso de equipos celulares (con o sin cámara) y cámaras fotográficas está prohibido, así como armas de fuego, armas punzocortantes, fósforos, encendedores portátiles. Así mismo está prohibido la toma de fotografías sin autorización.
10. Es responsabilidad del contratista definir zonas seguras y rutas de evacuación dentro de sus áreas de trabajo y que todo su personal sea entrenado y tenga conocimiento de estas vías. La ruta de evacuación se alineará al Mapa de Evacuación de la Refinería Talara.

17.2. Equipos de Protección Personal

La CONTRATISTA debe dotar de ropa de trabajo antífama cuando se realicen trabajos en área de proceso o áreas clasificadas como Clase I, División I y II, así como equipos de protección personal certificados bajo estándares nacionales o internacionales, de acuerdo con las medidas antropométricas del trabajador que los utilizará y a los peligros / riesgos de exposición.

Los referidos equipos de seguridad serán renovados por la CONTRATISTA cuando su estado de conservación o tiempo de uso no garantice la protección del trabajador.

La CONTRATISTA debe presentar antes del inicio del Servicio u Obra el Registro de entrega de equipos de seguridad, de acuerdo a la R.M. N° 050-2013-TR; el cual será utilizado cada vez que sea necesario.

17.3. Monitoreos ocupacionales

La CONTRATISTA debe considerar, de acuerdo con la complejidad del Servicio y previa coordinación con el Administrador de Contrato, la realización de monitoreo de agentes físicos, químicos, y biológicos de sus actividades, así como el monitoreo de agentes psicosociales y de factores de riesgos de sus trabajadores, a efectos de tomar las acciones necesarias y evitar poner en riesgo su integridad física. Esta acción debe registrarse en el formato respectivo de la R.M. N° 050-2013-TR.

17.4. Documentación

1. La CONTRATISTA debe contar con una Política en materia de Seguridad y Salud en el Trabajo, de acuerdo con lo establecido en el Artículo 22° de la Ley N° 29783; la misma que deberá ser difundida y comprendida a todos sus trabajadores.
2. La CONTRATISTA con veinte (20) o más trabajadores debe contar con Reglamento Interno de Seguridad y Salud en el Trabajo (RISST), de acuerdo a lo establecido en el Artículo 30° de la Ley N° 29783 y en el Artículo 74° del D.S. N° 005-2012-TR; el mismo que debe ser entregado a sus trabajadores en medio físico o digital, bajo cargo. Asimismo; la CONTRATISTA debe entregar a sus trabajadores, el Reglamento Interno de Seguridad y Salud en el Trabajo de al Administrador del Contrato y asegurar su conocimiento.
3. La CONTRATISTA debe presentar al Administrador del Contrato los siguientes documentos, antes del inicio del Servicio u Obra:
 - a) Relación de personal contratista y/o subcontratista.
 - b) Evidencia de cumplimiento del perfil de puestos de trabajo considerados para el contrato.
 - c) Registro de inducción en Seguridad, Salud en el Trabajo y Protección Ambiental de todo su personal.
4. De acuerdo con el **Procedimiento “Gestión de Riesgos”**, la CONTRATISTA debe presentar al Administrador del Contrato antes del inicio del Servicio u Obra los siguientes documentos, para cada actividad o trabajo materia del contrato:
 - a) Matriz de Identificación de Peligros y Evaluación de Riesgos.
 - b) Matriz de Control de Riesgos Significativos.
 - c) Programa Anual de Actividades de Seguridad y Salud en el Trabajo.
 - d) Cargo de entrega del Reglamento Interno de Seguridad y Salud en el Trabajo a todo su personal.

La CONTRATISTA debe implementar las medidas de control establecidas en los documentos detallados en el literal a y b del presente ítem, los cuales son considerados de cumplimiento obligatorio; en caso se detecte el incumplimiento de los controles,

PETRÓLEOS DEL PERU - PETROPERÚ S.A. podrá paralizar el trabajo hasta que se implementen los mismos, corriendo por cuenta de la CONTRATISTA los gastos que se deriven de esta acción.

5. De acuerdo con el **Procedimiento “Gestión de Aspectos Ambientales”**, la CONTRATISTA debe presentar al Administrador del Contrato antes del inicio del servicio u obra los siguientes documentos, para cada actividad o trabajo materia del contrato:
 - a) Relación de Procesos, Subprocesos y Responsables.
 - b) Matriz de Identificación y Evaluación de Aspectos Ambientales.
 - c) Lista de Aspectos Ambientales Significativos del Servicio u Obra.
 - d) Matriz de Control de Aspectos Ambientales Significativos.

La CONTRATISTA debe implementar las medidas de control establecidas en los documentos detallados en el literal b y d del presente ítem, los cuales son considerados de cumplimiento obligatorio; en caso se detecte el incumplimiento de los controles, PETRÓLEOS DEL PERU - PETROPERÚ S.A. podrá paralizar el trabajo hasta que se implementen los mismos, corriendo por cuenta de la CONTRATISTA los gastos que se deriven de esta acción.

6. En cumplimiento del Artículo 38° de la Ley N° 29783, del Artículo 33° del D.S. N° 005-2012-TR y la R.M. N° 050-2013-TR, la CONTRATISTA debe contar con los siguientes registros:
 - a) Registro de accidentes de trabajo, enfermedades ocupacionales, incidentes peligrosos y otros incidentes, en el que deben constar la investigación y las medidas correctivas (de ser necesario).
 - b) Registro de exámenes médicos ocupacionales.
 - c) Registro del monitoreo de agentes físicos, químicos, biológicos, psicosociales y factores de riesgo disergonómicos (de ser necesario).
 - d) Registro de inspecciones internas de seguridad y salud en el trabajo.
 - e) Registro de estadísticas de seguridad y salud.
 - f) Registro de equipos de seguridad o emergencia.
 - g) Registro de inducción, capacitación, entrenamiento y simulacros de emergencia.
 - h) Registro de auditorías de seguridad y salud en el trabajo (de ser necesario).

17.5. Ocurrencia de incidentes o accidentes

En caso de ocurrir un incidente, accidente o emergencia ambiental durante la ejecución del Servicio u Obra, la CONTRATISTA debe cumplir lo establecido en el **Procedimiento “Investigación y Reporte de Accidentes, Incidentes y Emergencias”** y entregar al Administrador de Contrato, los Reportes Internos y la documentación necesaria dentro de los **plazos establecidos** en la normativa vigente y declarados en el referido procedimiento.

Todo evento es reportado de manera inmediata al administrador de contrato, tópico o control seguridad, así mismo los trabajos quedan suspendidos hasta la evaluación de las condiciones del área, el Ing. Residente y los testigos deben indicar los hechos ocurridos con veracidad de acuerdo a la Ley N° 29783. Los reportes internos bajo el formato de la R.M. N° 050-2013-TR deben ser remitidos al administrador de contrato dentro de las 12 horas de ocurrido, bajo responsabilidad.

La CONTRATISTA es responsable de las consecuencias de cualquier accidente o incidente ocurrido durante la ejecución del trabajo; PETRÓLEOS DEL PERU - PETROPERÚ S.A. se reserva el derecho de hacer recaer sobre él las obligaciones generadas por el mencionado evento; asimismo, será responsable de restaurar el daño producido por el incumplimiento de las disposiciones de PETRÓLEOS DEL PERU - PETROPERÚ S.A. en materia de Seguridad, Salud en el Trabajo, Protección Ambiental y la legislación vigente en estos temas.

17.6. Exámenes médicos**SALUD OCUPACIONAL**

1. La CONTRATISTA debe cumplir con entregar a Servicios Médicos la siguiente documentación:
 - Programa Anual de Salud Ocupacional.
 - Programa de Vigilancia de la Salud de los Trabajadores.
 - Plan de Evacuación en caso de Emergencia o Urgencias Médicas.
2. La CONTRATISTA deberá presentar de forma periódica la evidencia del cumplimiento de las actividades indicadas en los programas antes mencionados.
3. La CONTRATISTA debe cumplir con realizar los exámenes médicos a sus trabajadores dependiendo de las condiciones de riesgo a los que estará expuesto el trabajador en el ejercicio de sus funciones. PETRÓLEOS DEL PERU - PETROPERÚ S.A. podrá solicitar la evaluación médica del trabajador que muestre signos y síntomas de incapacidad para cumplir con sus funciones, así como de ser necesario, solicitar el examen médico ocupacional vigente.
4. La CONTRATISTA deberá presentar Certificados de Exámenes Médicos de ingreso de acuerdo con los siguientes perfiles:
5. La CONTRATISTA deberá presentar al Administrador del Contrato los Certificados de Aptitud Médico Ocupacional de ingreso de acuerdo a los siguientes perfiles.
 - a) Exámenes Complementarios Generales
 - Biometría sanguínea. (Hemograma, hemoglobina, Hematocrito y Recuento de plaquetas).
 - Bioquímica sanguínea. (Glucosa, Urea, Creatinina y Perfil lipídico: Colesterol total y triglicéridos).
 - Grupo y factor sanguíneo.
 - Examen completo de orina.
 - Electro cardiograma basal.
 - Odontograma.
 - Evaluación oftalmológica (agudeza visual, tonometría, campimetría, profundidad y apreciación de colores).
 - b) Exámenes complementarios específicos y de acuerdo al tipo de exposición:
 - Audiometría
 - Espirometría
 - Radiografía de Tórax
 - Prueba de esfuerzo para mayores de 40 años y/o con Índice de Masa Corporal (IMC) mayor igual a 35 (Obesidad tipo II) o EKG con alteraciones.
 - Exámenes toxicológicos en función al riesgo identificado.
 - Evaluación psicocensométrica y toxicológica en orina (Marihuana, cocaína y alcohol) para conductores.
 - Examen psicológico: Test de fatiga y somnolencia para conductores, Test de Fobia a la altura para trabajos en altura y espacios confinados.
 - Parasitológico seriado, coprocultivo, cultivo de secreción nasofaríngea y KOH en uñas, para manipuladores de alimentos.
 - Examen de Despistaje de Tuberculosis Pulmonar para el personal de salud.
 - c) Otros exámenes, evaluaciones o procedimientos relacionados al riesgo de exposición o según protocolo establecido por contratistas.
6. El CONTRATISTA debe practicar exámenes médicos antes, durante y al término de la relación laboral a los trabajadores, acordes con los riesgos a los que están expuestos en

sus labores y de acuerdo a la R.M. N° 312-2012/MINSA y su modificatoria R.M. N° 004-2014/MINSA y otras modificatorias relacionadas.

7. EL CONTRATISTA debe realizar los exámenes médicos ocupacionales en Servicios de Salud Acreditados por la Dirección de Salud Ocupacional – DIGESA, DIRESAs o GERESAs.

El Certificado de Aptitud Médico Ocupacional emitido por la entidad evaluadora, será firmado por el Médico Ocupacional como lo establece la normativa vigente y deberá tener el visto de revisión del Médico Ocupacional de la CONTRATISTA, así mismo especificará si cumple con el protocolo antes mencionado: "CAMO Válido para Contratistas según Protocolo Petroperú - SRTAL".

17.7. Comité de Seguridad y Salud en el Trabajo

La CONTRATISTA con veinte (20) o más trabajadores debe tener conformado un Comité de Seguridad y Salud en el Trabajo, de acuerdo al Artículo 29° de la Ley N° 29783 y al Artículo 38° del D.S. N° 005-2012-TR.

Asimismo, la CONTRATISTA con menos de veinte (20) trabajadores debe garantizar la elección de un Supervisor de Seguridad y Salud en el Trabajo, de acuerdo al Artículo 30° de la Ley N° 29783 y al Artículo 39° del D.S. N° 005-2012-TR.

Los empleadores que cuenten con sindicatos mayoritarios deben incorporar un miembro al Comité de Seguridad y Salud en el Trabajo, en calidad de observador.

La CONTRATISTA debe proporcionar al personal que conforma el Comité de Seguridad y Salud en el Trabajo o al Supervisor de Seguridad y Salud en el Trabajo, una tarjeta de identificación o un distintivo especial visible, que acredite su condición.

17.8. Gestión de Residuos

1. La CONTRATISTA debe gestionar los residuos sólidos generados a consecuencia de sus actividades, de acuerdo al Manual "Gestión Integral de Residuos Sólidos" y a los procedimientos establecidos en PETRÓLEOS DEL PERU - PETROPERÚ S.A. Al término de sus trabajos del día toda el área de trabajo debe mantener el orden y limpieza, retirando los residuos que han sido generados, los cilindros para la segregación no deben estar sobrellenados.
2. La CONTRATISTA debe instalar la cantidad de baños portátiles para sus trabajadores, de acuerdo a lo indicado en la Norma IS.010 "Instalaciones Sanitarias para Edificaciones" del D.S. N° 011-2006-VIVIENDA y sus modificatorias. Los residuos que se generan a consecuencia del mantenimiento de baños portátiles deben ser retirados por una empresa autorizada para este tipo de actividad y confinados en un Relleno autorizado para tal fin; los certificados de disposición deben ser alcanzados al Administrador de Contrato.
3. La CONTRATISTA debe asumir, cuando PETRÓLEOS DEL PERU - PETROPERÚ S.A. así lo comunique dentro de los términos de referencia, aquellos costos asociados con el tratamiento, transporte y/o disposición final de los residuos sólidos peligrosos y no peligrosos, generados en el desarrollo de sus actividades, de acuerdo con la Ley N° 27314 y el D.S. N° 057-2004-PCM.
4. El tratamiento, transporte y/o disposición final de residuos sólidos peligrosos debe ser realizado por una Empresa Prestadora de Servicios de Residuos Sólidos (EPS-RS), las cuales deben encontrarse registradas y con autorización vigente por la autoridad competente para la prestación del servicio.

A manera de referencia se pueden citar los siguientes:

- a. Residuos sólidos con hidrocarburos.

- b. Residuos sólidos con productos químicos.
 - c. Residuos sólidos de construcción o demolición.
 - d. Residuos de aparatos eléctricos o electrónicos – RAEE.
 - e. Residuos biocontaminados.
 - f. Residuos provenientes de recubrimiento o aislamiento térmico; otros.
5. La comercialización de residuos sólidos peligrosos (incluyendo residuos de aparatos eléctricos y electrónicos – RAEE) debe ser realizada por una Empresa Comercializadora de Residuos Sólidos (EC-RS); las cuales deben encontrarse registradas y con autorización vigente por la autoridad competente para la prestación del servicio.
6. La CONTRATISTA debe considerar los siguientes criterios para almacenar y disponer adecuadamente sus residuos sólidos:
- a. Instalar contenedores de residuos sólidos para segregación, debidamente rotulados y en buen estado mecánico, de acuerdo al **Procedimiento “Segregación de Residuos de acuerdo al Código de Colores”**.
 - b. Mantener limpios y de rotulado legible los contenedores de residuos sólidos y sus alrededores.
 - c. Los contenedores deben contar con tapa y ser colocados sobre parihuelas y plásticos para protección del suelo.
 - d. Para el caso de residuos sólidos peligrosos deberá tenerse obligatoriamente en cuenta los procedimientos establecidos en el Manual de Gestión Integral de Residuos Sólidos de PETRÓLEOS DEL PERU - PETROPERÚ S.A.
 - e. Todo Residuos Peligroso que sea retirado de las instalaciones de PETRÓLEOS DEL PERU - PETROPERÚ S.A. debe ir acompañado del Manifiesto de Residuos Sólidos.
7. La CONTRATISTA debe registrar los volúmenes de residuos sólidos peligrosos y no peligrosos que hubiera generado en el **Formato “Reporte de Movimiento de Residuos Sólidos”** y reportar esta información al Administrador de Contrato.

17.9. Productos Químicos

La CONTRATISTA en caso de adquirir productos químicos para las actividades a realizar dentro de las instalaciones de PETROPERÚ S.A. debe contar con las Hojas de Seguridad del Material – MSDS, de acuerdo al **Instructivo “Manejo y Almacenamiento de Productos Químicos”**; asimismo, es responsable de realizar adecuadamente el almacenamiento y disposición final de los residuos, envases y recipientes de productos químicos.

La CONTRATISTA deberá presentar los siguientes documentos antes de iniciar el Servicio u Obra:

- Relación de productos químicos a utilizar en la ejecución de sus trabajos.
- Registro de capacitación al personal respecto a la metodología de manipulación, almacenamiento y uso de los productos químicos.

Las Empresas Proveedoras o Fabricantes que proporcionen a PETRÓLEOS DEL PERU - PETROPERÚ S.A. equipos o materiales, deberán indicar la fecha de fabricación, envasado y caducidad del producto, así como la metodología de manipulación, almacenamiento, montaje, otros del referido producto. Además, el fabricante o proveedor debe proporcionar las respectivas Hojas de Seguridad del Material – MSDS, de acuerdo con el **Instructivo “Manejo y Almacenamiento de Productos Químicos”**.

17.10. Permisos de Trabajo

La CONTRATISTA debe cumplir lo establecido en el **Procedimiento “Gestión de Permisos de Trabajo”** de PETRÓLEOS DEL PERU - PETROPERÚ S.A., antes, durante y después de las actividades desarrolladas a consecuencia de su Servicio u Obra.

17.11. Uso de Vehículos

1. La CONTRATISTA que, a consecuencia de sus actividades propias del Servicio u Obra, utilice vehículos dentro de las instalaciones de Refinación Talara, debe cumplir la normativa vigente en la materia, así como los procedimientos internos de PETRÓLEOS DEL PERU - PETROPERÚ S.A.
2. La CONTRATISTA debe asegurar que, en todo momento, el vehículo cuente con la siguiente información:
 - a. Tarjeta de Propiedad del vehículo y permiso de ingreso.
 - b. Seguro Obligatorio contra Accidente de Tránsito – SOAT.
 - c. Inspección Técnica Vehicular vigente.
 - d. Hoja de Seguridad para Transporte de Materiales o Residuos Peligrosos (de ser necesario).
 - e. Plan de Contingencia (para Materiales o Residuos Peligrosos).
3. Los vehículos livianos de la CONTRATISTA deben tener el siguiente equipamiento de seguridad mínimo para el tránsito:
 - a. Cinturones de seguridad en buenas condiciones (para conductor y pasajeros).
 - b. Espejos y luces completos y en buenas condiciones.
 - c. Limpiaparabrisas operativo.
 - d. Alarma de retroceso.
 - e. Extintor contraincendios.
 - f. Botiquín de primeros auxilios.
 - g. Triángulos de seguridad o conos (2).
 - h. Neumático en buenas condiciones (más de 2 mm de cocada).
 - i. Cable de remolque.
4. La CONTRATISTA debe asegurar que los conductores de sus vehículos cumplan lo siguiente:
 - a. No utilizar equipos de comunicación durante la conducción de cualquier equipo móvil, hasta que se encuentren estacionados en un lugar seguro.
 - b. Está prohibido el manejo de vehículos en estado alcohólico, en estado de cansancio o somnolencia o mientras usa equipos de comunicación, si esto implica, dejar de conducir con ambas manos. Solo se permite el uso del equipo de comunicación cuando el vehículo está detenido o estacionado en un área segura. Regule su velocidad de acuerdo a las circunstancias: condiciones del camino, tránsito, visibilidad y condiciones del tiempo.
 - c. Está prohibido adelantar a otros vehículos.
 - d. Toda persona para conducir un vehículo deberá tener en cuenta las siguientes revisiones: Nivel de aceite del motor, combustible, agua y frenos; Presión de aire de las 04 llantas, Verificación de la operatividad de las luces, Operatividad de plumillas, Llanta de repuesto, timón, limpiaparabrisas, Sistema de escape de gases del motor.
 - e. La velocidad máxima para los vehículos dentro de las instalaciones de la Empresa deberá ser de 25 Km/h.
 - f. El uso de las luces bajas es obligatorio durante la circulación de vehículos.
 - g. Está prohibido el transitar y estacionarse en áreas no autorizadas, todo estacionamiento de vehículos en la Empresa es en posición de salida y debe ser estacionado con todas las medidas de seguridad (Con freno de mano, luces apagadas, ventanas cerradas y enganchado en primera).
 - h. Está prohibido conducir un vehículo con mayor número de pasajeros al número de asientos señalado en la Tarjeta de Identificación vehicular.
 - i. No se permitirá el ingreso de vehículos a gasolina en las áreas o ambientes donde puede existir presencia de gases o vapores inflamables.
 - j. Cualquier carga que sobresalga de la plataforma de su camión o vehículo, debe tener en los extremos banderas o señales rojas durante el día; en la noche luces de peligro.
 - k. En caso de simulacros o emergencias, todo vehículo debe estacionarse y dar paso a las unidades de emergencia.
 - l. Tenga precaución cuando se acerque personal en bicicletas.
 - m. Está restringido dar marcha atrás si no es para estacionar.

- n. Está prohibido el uso de vehículos para asuntos personales, al acceso al área industrial es solo para transportar materiales y para coordinaciones del Servicio u Proyecto.
- o. No se debe permitir que la personal suba o baje de vehículos en movimiento.
- p. Se debe tomar acción inmediata sobre cualquier defecto mecánico que se encuentre en el vehículo.
- q. Se debe cumplir las Normas establecidas en el Reglamento Nacional de Tránsito y sus modificatorias.
- r. En caso de accidente de tránsito dentro de la instalación, el evento debe ser reportado de inmediato al administrador de contrato y Unidad Seguridad. De presentarse lesionados se debe seguir el procedimiento de accidentes.
- s. Cualquier incumplimiento a las normas de tránsito, originará sanciones al conductor.
- t. Maneje defensivamente en todo momento, así se protege de los errores que pueden cometer otras personas.

18. ENTREGABLES

El Proveedor deberá entregar juntamente con los Tubeskids alquilados, los siguientes documentos:

- Certificado de Calidad.
- Certificado de Garantía por un mínimo de doce (12) meses.

Los documentos deberán encontrarse en idioma español o inglés. Asimismo, se debe incluir toda la documentación mencionada en digital (USB).

19. DOCUMENTOS PARA LA FIRMA DEL CONTRATO

De acuerdo al PROO1-390 “Nivel del Riesgo”:

- Declaración Jurada de Implementación de un Sistema de Seguridad y Salud en el Trabajo según Ley 29783 y su Reglamento y los requerimientos de ambiente y Seguridad exigidos por PETROPERÚ.
- Política de gestión Ambiental, Seguridad y Salud Ocupacional: Evidenciar documento aprobado por el representante legal o gerencia de la empresa contratista (con firma y vigencia).
- Plan de Gestión Ambiental, Seguridad y Salud Ocupacional del Contratista del servicio, el cual debe contener como mínimo programa de: Reuniones de Comités, Inspecciones, Auditorias, Capacitaciones, Vigilancia Médica, Calibración Instrumentos (cuando aplique), Monitoreos, Simulacros, Presupuestos, entre otros. Utilizar de referencia los procedimientos del Sistema de Gestión Ambiental, Seguridad y Salud Ocupacional del Contratista.
- Registro de entrega de Reglamento Interno de Seguridad y Salud en el Trabajo del Contratista cuando aplique y de PETROPERÚ.
- Procedimientos de Trabajo.
- Procedimientos de gestión de SST (IPERC, Investigación de Accidentes, etc.).
- Registro de incidentes y estadísticas de Ambiente, Seguridad y Salud Ocupacional de los últimos tres años.
- Plan de prevención de riesgo biológico (COVID19, virus, entre otros).
- Lineamiento de Paralización de Trabajos (Stop Work) o similar.

20. ADICIONALES Y REDUCCIONES

PETROPERÚ podrá ordenar la ejecución de prestaciones adicionales o reducciones de acuerdo con los procedimientos establecidos por PETROPERU S.A., siempre que sean indispensables para alcanzar la finalidad del contrato. El costo de los adicionales se determinará sobre la base de las condiciones y precios pactados en el contrato; en defecto de éstos, se determinará por acuerdo de partes.

21. PRIVACIDAD Y CONFIDENCIALIDAD

El CONTRATISTA deberá cumplir con la Política Corporativa, Reglamento y Procedimientos de Seguridad de la Información de PETROPERU, guardar confidencialidad y reserva de la información a la que acceda en virtud del presente contrato, y reportar de inmediato cualquier irregularidad de seguridad de la información detectada.

No mantener el riguroso cuidado de los activos de información de PETROPERU otorgados para su uso, ni avisar a tiempo de fallas en los mismos al área de Tecnologías de la Información y Comunicaciones de la dependencia donde suministra servicios, es considerado un incumplimiento de la Política Corporativa, Reglamento y Procedimientos de Seguridad de la información de PETROPERU.

22. APÉNDICES

Apéndice 1: Descripción del alcance del Servicio

Apéndice 2: Formato de Propuesta Económica

Apéndice 3: Área para isotubos de Hidrógeno.

Apéndice 4: Cláusulas COVID-19

Apéndice 5: Penalidades COVID-19

Apéndice 6: Cláusula Sistema de Integridad

Apéndice 7: Prevención de Lavado de Activos y Financiamiento del Terrorismo, de delitos de Corrupción y de Soborno.

Apéndice 8: Instructivo Stop Work

APÉNDICE 1**ESPECIFICACIONES TÉCNICAS DEL SERVICIO**

En el siguiente cuadro se muestra las condiciones del servicio a contratar y sus especificaciones técnicas:

ITEM	SUB ÍTEM	CANTIDAD	UND	DESCRIPCIÓN
01	01.02	02	UN	Alquiler de Tube Skid por mes: Capacidad de almacenamiento aproximada de 2,200 a 2,252 m ³ cada uno como mínimo. Presión de almacenamiento @ 2,600 @ 2,650 psi

Datos de procesos:

Presión de entrega requerida de hidrógeno: 30 @ 39 psi

Temperatura de entrega requerida de hidrógeno: 32°C

Losa para paquete portátil de isotubos (Tube-skid):

Se cuenta con una losa de espesor de 17.5 cm, la cual está preparada para tránsito pesado de vehículos.

Notas:

- El Contratista es responsable de los permisos de movilización del equipo en Perú, así como de los permisos necesario de ingreso a Refinería Talara.
- Se debe entregar un Instructivo de descarga/maniobras de descarga y carga de tube skids.
- El tube skid debe contar con todas las facilidades para conectarse al manifold de regulación de presión.
- El contratista es responsable del retiro del tube skid para su recarga, por lo tanto dentro de su plan, se debe considerar un plan o procedimiento de izaje. En caso, el PROVEEDOR requiera de grúas, esta puede ser solicita a PETROPERU, y luego ser descontada de su facturación. Así mismo, el Contratista puede solicitar apoyo a PETROPERU para alguna coordinación o trámite administrativo de solicitud de grúa a alguna contratista o sub-contratista de Refinería Talara.

Figura 1.1: Foto referencial de tube skid.



Características referenciales de los Tube skid:

Dimensiones referenciales de cada Tube Skid:

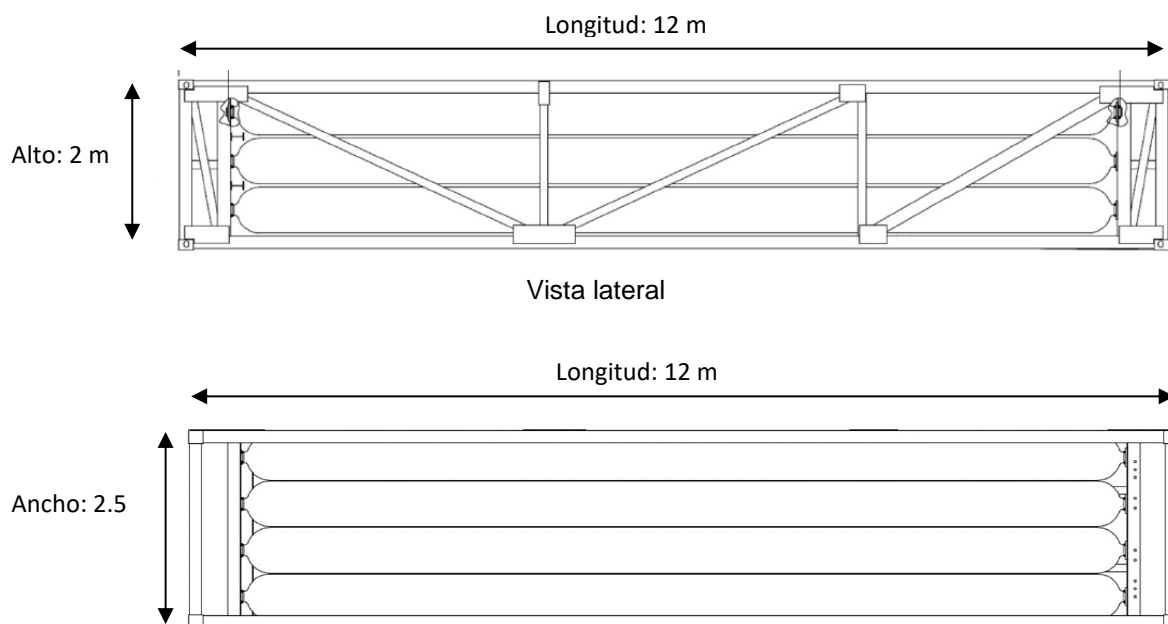

Peso referencial de cada Tube Skid: 26,500 kg

APÉNDICE 2
PROPUESTA ECONÓMICA

Lugar.....de..... 2023

Señores

PETROPERÚ - REFINERIA TALARA

Ref. “ALQUILER DE ISOTUBOS PARA ALMACENAMIENTO DE HIDRÓGENO PARA ARRANQUE DE PHP – PMRT”

De nuestra Consideración:

El costo total asciende a S/. incluidos tributos de Ley y cualquier otro concepto que le sea aplicable y pueda incidir sobre el valor del bien a adquirir.

ITEM	SUB ÍTEM N°	DESCRIPCIÓN DEL BIEN OFERTADO Igual a lo indicado en su propuesta técnica)	CANT.	UNID.	PRECIO UNITARIO (S/.)	SUB TOTAL ITEM (SIN IGV)
01	01.1	Alquiler de Tube skid por mes Con capacidad de 2,200 a 2,252 m3	02	UN		
	SUB TOTAL (S/.)					
	I.G.V. (18%)					
	PRECIO TOTAL OFERTADO INC. I.G.V. (S/.)					

N° de oferta.

Sin otro particular, quedo de Uds.

Atentamente.

Representante del postor/Postor
Razón Social o D.N.I.

APÉNDICE 3

ÁREA PARA ISOTUBOS DE HIDRÓGENO

Figura 3.1: Vista lateral de Unidad PHP



Figura 3.2: Vista de Unidad PHP (área de suministro de H2)



Figura 3.3: Área para el suministro de H2 (parte 1)

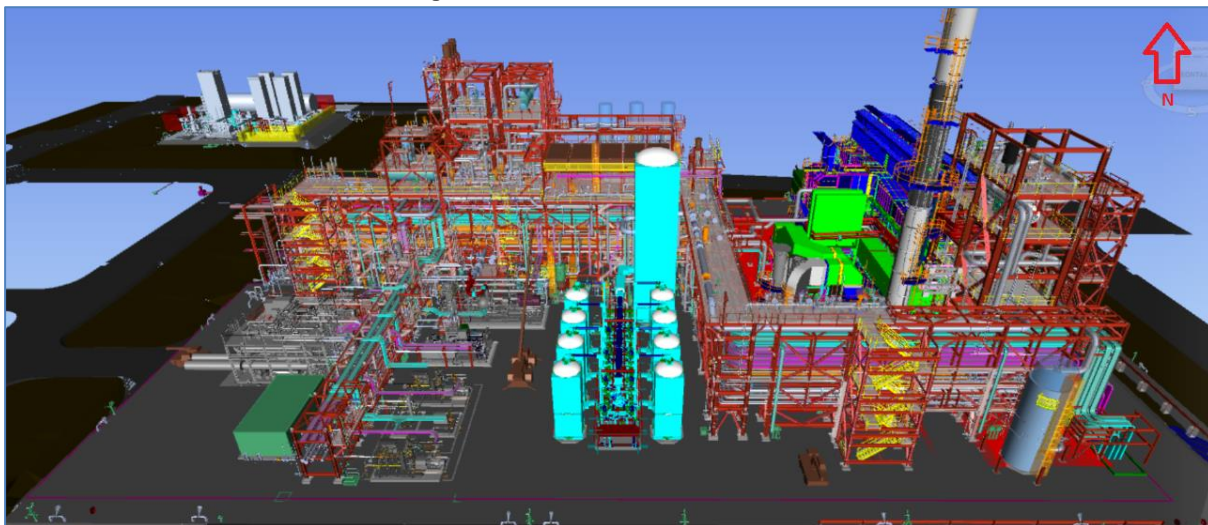

Figura 3.4: Área para el suministro de H2 (parte 2)

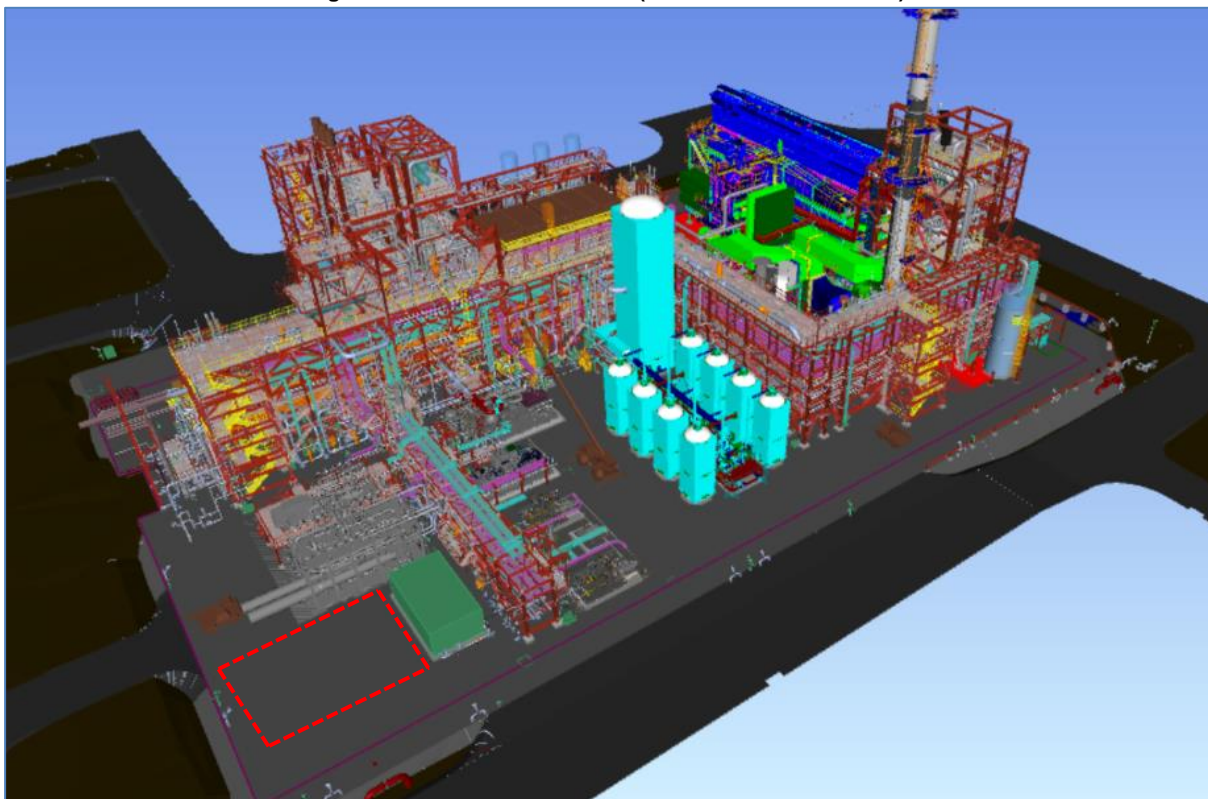

Figura 3.5: Área para el suministro de H₂ (parte 3)

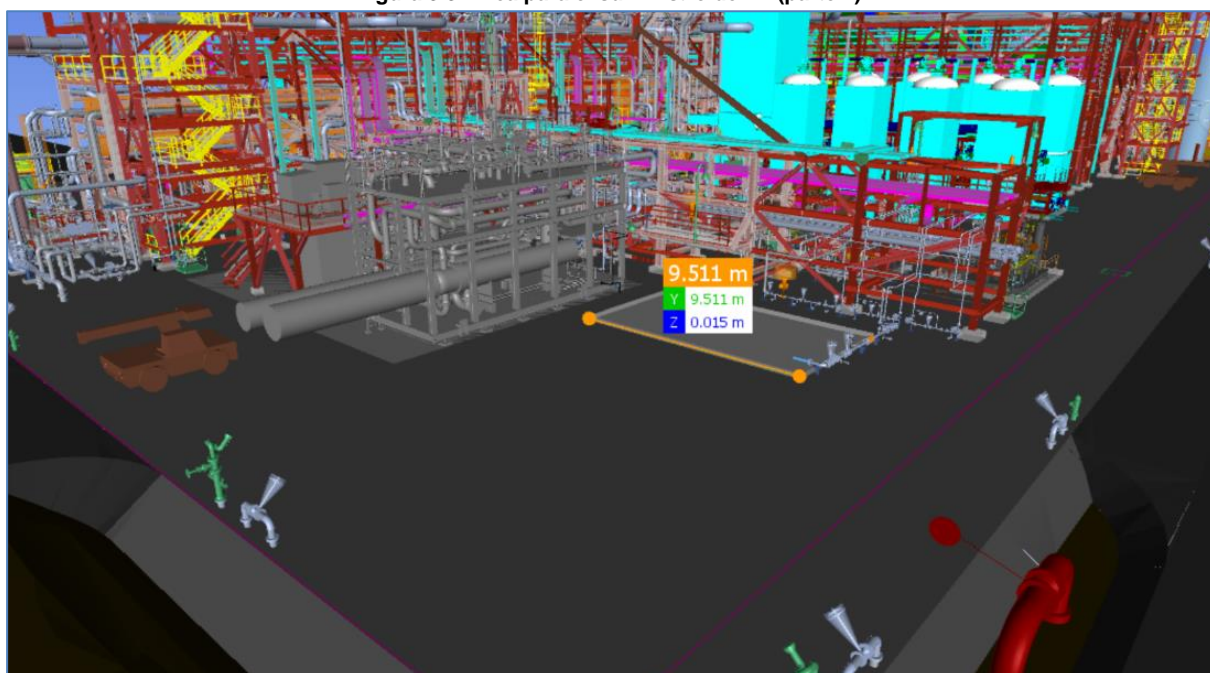

APÉNDICE 4**CLÁUSULAS COVID-19**

El CONTRATISTA deberá garantizar el cumplimiento de los siguientes lineamientos internos de PETROPERÚ.

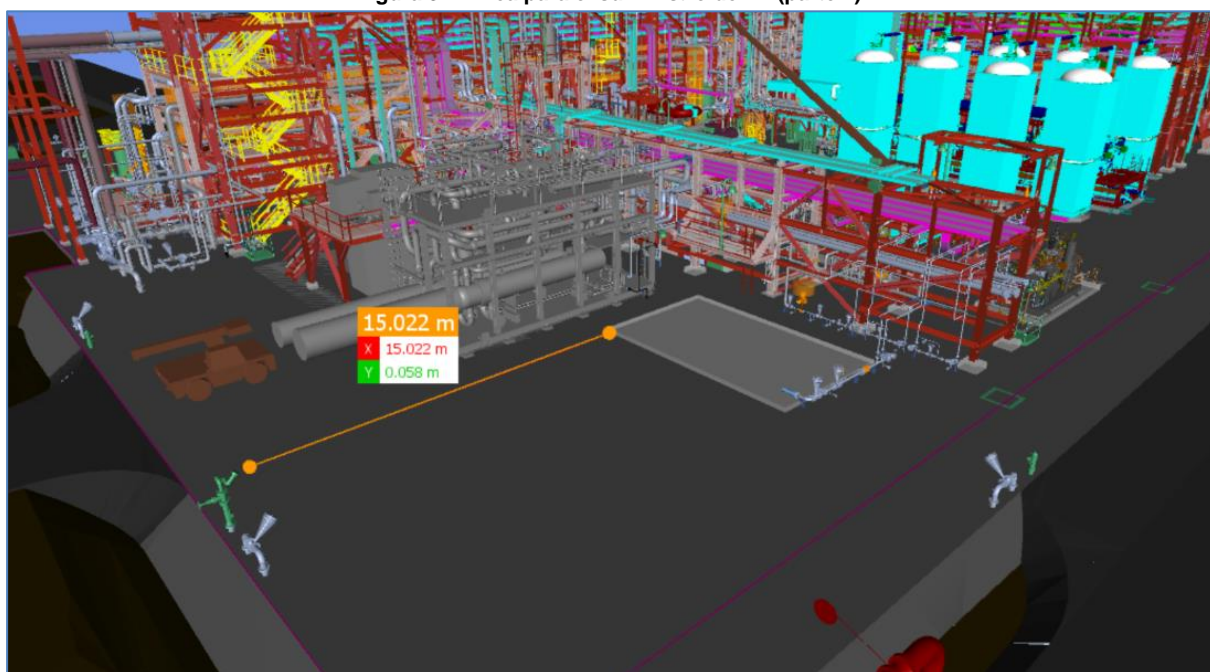
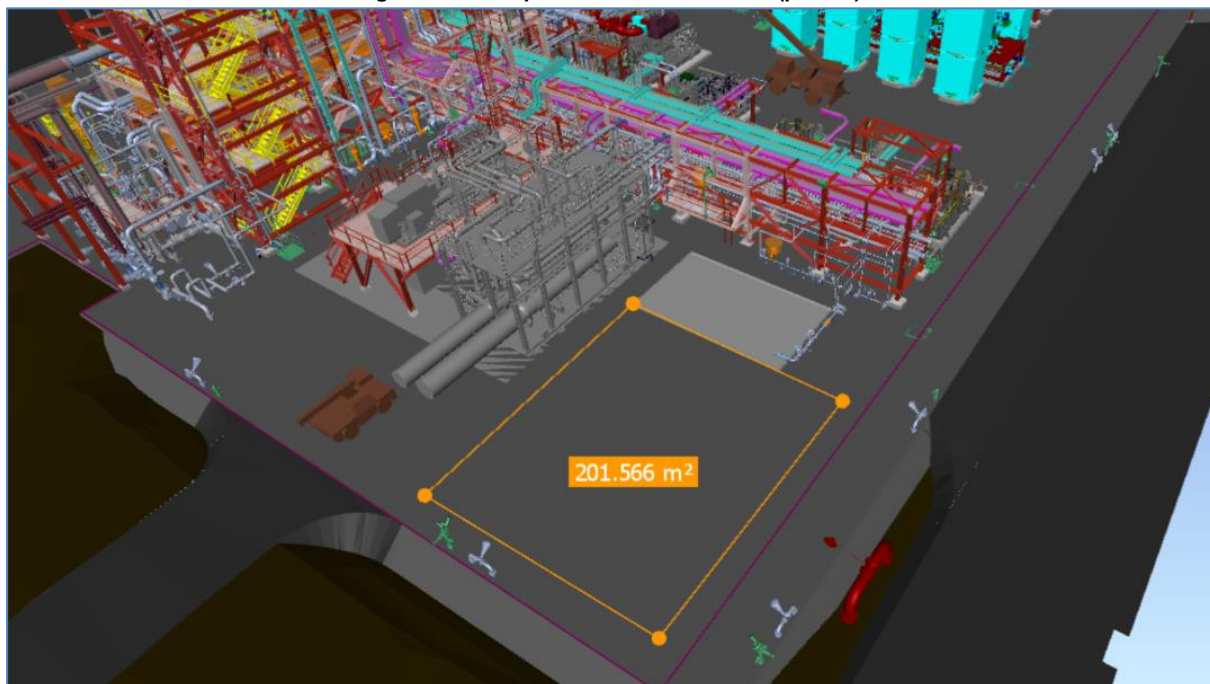
1. Política Corporativa de Seguridad de la Información.
2. Política de Gestión Integrada de la Calidad, Ambiente, Seguridad y Salud en el Trabajo.
3. Manual Corporativo Seguridad, Salud y Protección Ambiental para Contratistas de PETROPERÚ.
4. Ley N° 29783 “Ley de Seguridad y Salud en el Trabajo” y su reglamento D.S. 005-2012 – TR, así como sus modificatorias.
5. Disposiciones de PETROPERÚ relacionadas a las Medidas de Seguridad y Salud Ocupacional contra el COVID-19:
 - Plan para la Vigilancia, Prevención y Control del COVID-19 de PETROPERÚ S.A.
 - Procedimiento PROA1-350 “Medidas de Seguridad y Salud Ocupacional para Retorno a Labores”
 - Procedimiento PROA1-359 “Procedimiento Corporativo de Limpieza, Sanitización, Desinfección y Fumigación en PETROPERÚ ante el COVID-19”

En adición, deberá cumplir las siguientes cláusulas específicas en material de Ambiente, Seguridad y Salud Ocupacional:

1. Todo Contratista que desarrolle labores presenciales en las instalaciones de PETROPERÚ debe cumplir los procedimientos de prevención del COVID-19 aplicables a Contratistas recogidos en el Plan para la Vigilancia, Prevención y Control COVID-19 de PETROPERÚ, de no hacerlo será causal de resolución de contrato. Adicionalmente, el Contratista se encuentra obligado a contar con un “Plan de Vigilancia, Prevención y Control de la COVID-19”, conforme a la Resolución Ministerial N° 448-2020-MINSA, sus modificatorias y los Protocolos Sectoriales que le correspondan. El referido plan debe ser registrado o notificado ante el Ministerio de Salud (MINSA) y comunicado al Administrador de Contrato, previo al inicio del servicio u obra, señalando expresamente que su incumplimiento será causal de resolución de contrato.
2. En caso EL CONTRATISTA, sus trabajadores y/o personal:
 - Intente o cometa actos de sustracción (robo o hurto) de bienes o sustancias de propiedad de PETROPERÚ, o
 - Se presente a laborar bajo la influencia del alcohol o las drogas

PETROPERÚ como medida inmediata prohibirán el ingreso del trabajador relacionado con dicho incumplimiento a cualquier de sus instalaciones de manera indeterminada, sin perjuicio de adoptar las medidas pertinentes contra el Contratista.

PETROPERÚ aplicará penalidades que serán deducidas de los pagos a cuenta, del pago final, en la liquidación final, o de garantías de fiel cumplimiento del contratista.

En caso un mismo incumplimiento califique para la aplicación de más de una penalidad, se aplicará aquella de mayor monto.

El listado de penalidades en materia de seguridad, salud y medio ambiente se listan en el Numeral 14.3

APÉNDICE 5**PENALIDADES COVID-19**

Ítem	Incumplimiento injustificado de la obligación contractual	Penalidad
01	Incumplimiento del contratista que origine multas, impuestos por la autoridad competente, a PETROPERU	Asume íntegramente el contratista
02	Trabajador directo e indirecto del contratista que incumpla las medidas de prevención y protección contra el COVID-19, indicadas en la normativa legal peruana o las establecidas por PETROPERU	0.10 UIT
03	Contratista y subcontratista que no cumpla lo establecido en el Plan de Prevención y Protección contra el coronavirus (COVID-19) o no provea los recursos necesarios para su cumplimiento.	5.00 UIT

Donde: UIT, es la Unidad Impositiva Tributaria vigente a la aplicación de la multa.

APÉNDICE 6**CLÁUSULA DEL SISTEMA DE INTEGRIDAD**

“El Sistema de Integridad tiene como finalidad gestionar la ética e integridad en PETROPERÚ, asumiendo un compromiso con las normas del sistema, así como fortalecer la cultura ética basada en la política de tolerancia cero frente al fraude, a la corrupción y a cualquier acto irregular, proporcionando así las directrices a seguir para desarrollar acciones preventivas y detectar actos irregulares.

En ese sentido, el CONTRATISTA/CLIENTE se obliga al cumplimiento de lo dispuesto en:

i) el Código de Integridad de PETROPERÚ; ii) la Política Corporativa de Integridad y Lucha contra la Corrupción y el Fraude; y, iii) los lineamientos del Sistema de Integridad, en lo que le sea aplicable a las obligaciones a su cargo.

El Código de Integridad de PETROPERÚ, la Política Corporativa de Integridad y Lucha contra la

Corrupción y el Fraude, así como los Lineamientos del Sistema de Integridad se encuentran publicados en el portal de PETROPERÚ, en el siguiente enlace: <https://www.petroperu.com.pe/buen-gobiernocorporativo/nuestro-sistema-de-integridad/>”

APÉNDICE 7**CLÁUSULA DE “PREVENCIÓN DE LAVADO DE ACTIVOS Y FINANCIAMIENTO DEL
TERRORISMO, DE DELITOS DE CORRUPCIÓN Y SOBORNO”**

En virtud de la presente cláusula, el Contratista declara haber recibido y leído la Política de Prevención de Lavado de Activos y Financiamiento del Terrorismo, de Delitos de Corrupción y de Gestión Antisoborno de PETROPERÚ adjunta al presente contrato; manifestando comprenderla y comprometiéndose a cumplirla, conjuntamente con sus socios o asociados, directores, integrantes de los órganos de administración, representantes legales, apoderados, y toda persona natural o jurídica que actúa por su cuenta o beneficio, por su encargo o en su representación; con énfasis en los siguientes aspectos:

- 1. Utilizar recursos en la ejecución del presente contrato y la totalidad de pagos o cualquier otra transferencia de recursos, incluyendo garantías reales, efectuadas en favor de PETROPERÚ S.A., que proceden de fondos lícitos.*
- 2. No incurrir en delitos de Lavado de Activos, Financiamiento del Terrorismo, o Corrupción bajo las formas de: Cohecho Activo Genérico, Específico o Transnacional, Tráfico de Influencias, Colusión Simple o Agravada, entre otros delitos que las leyes de la materia establezcan, tales como la Ley N° 30424 y sus normas modificatorias, en relación con la celebración y la ejecución del presente contrato.*
- 3. No realizar, ofrecer, autorizar, solicitar o aceptar cualquier pago indebido o ilegal o, en general, cualquier beneficio indebido o ilegal o soborno, en relación con la celebración y la ejecución del presente contrato.*
- 4. Que ni el, ni sus socios o asociados (con la titularidad del 10% o más de acciones o participaciones), directores y gerentes: a) Tienen condena, mediante sentencia firme, por delito de Lavado de Activos, Financiamiento del Terrorismo, delitos precedentes como Narcotráfico, Delitos Tributarios o Aduaneros, Minería Ilegal, Corrupción u otros que genere ganancias ilegales; Cohecho Activo Genérico, Específico y Transnacional, Tráfico de Influencias, Colusión Simple y Agravada o Soborno; en el ámbito nacional o internacional; b) Se encuentran comprendidos en la Lista OFAC (Oficina de Control de Activos Extranjeros del departamento de Tesoro de los Estados Unidos de América), Lista de Terroristas del Consejo de Seguridad de las Naciones Unidas, Lista relacionada con el Financiamiento de la Proliferación de Armas de Destrucción Masiva emitida por el Consejo de Seguridad de las Naciones Unidas.*
- 5. Prevenir el soborno, adoptando medidas técnicas, organizativas o de personal apropiadas para evitar acto o práctica indebidos o conductas ilícitas; en la materia sobre la que versa el presente contrato.*
- 6. Poner a disposición de PETROPERÚ S.A. información veraz y completa, y en caso ésta sufra variaciones, presentar la información actualizada en un plazo de quince (15) días hábiles. PETROPERÚ S.A. puede solicitar la información que considere pertinente en cumplimiento de la legislación de lavado de activos y financiamiento del terrorismo.*
- 7. Comunicar a PETROPERÚ S.A. y las autoridades competentes, de manera directa y oportuna, cualquier acto o práctica indebidos o conductas ilícitas de la que tuviera conocimiento en relación con la celebración y la ejecución del presente contrato.*

PETROPERÚ S.A. puede resolver en cualquier momento el presente Contrato de pleno derecho, mediante notificación escrita al Contratista si, respaldado por evidencias, considera que el Contratista ha incumplido cualquiera de los compromisos mencionados en esta cláusula, situando a PETROPERÚ S.A. frente a un riesgo legal, patrimonial o reputacional o que pueda generarle sanciones administrativas, civiles, penales; sin perjuicio de que PETROPERÚ S.A. brinde información a las autoridades competentes e inicie las acciones legales pertinentes, incluyendo las indemnizatorias que resulten aplicables”.

APÉNDICE 8**INSTRUCTIVO STOP WORK**

	MANUAL DE INSTRUCTIVOS DE PETROPERÚ		CÓDIGO INSO2-064
	STOP WORK		INSTRUCTIVO
	GERENCIA QHSSE GERENCIA DEPARTAMENTO QHSSE TALARA		Versión: v. 0 Página: 1 de 4

I. **OBJETIVO**

Establecer las instrucciones para la paralización de trabajos por riesgo inminente, mediante la herramienta denominada “STOP WORK”, con la finalidad de garantizar las medidas de seguridad necesarias para prevenir daños al ambiente, a las instalaciones / equipos y salud de las personas durante la ejecución de trabajos ante una situación de riesgo no controlado de alto potencial.

II. **BASE NORMATIVA**

- Norma ISO 45001:2018 – Sistema de Gestión de Seguridad y Salud en el Trabajo.
- Plan de Vigilancia de Seguimiento y Control COVID-19 PETROPERÚ Rev.3
- PROO1-390 Gestión Ambiental, Seguridad y Salud Ocupacional para contratistas.
- Reglamento Interno de Seguridad y Salud en el Trabajo
- Procedimiento PROA1-261 Tarjeta PETROPERÚ T- CUIDA
- Procedimiento PROA1-378 Alerta, Lecciones Aprendidas, Análisis de Lección Aprendida y Lección de Éxito QHSSE.
- Procedimiento PROO1-246 Procedimiento de Gestión de Permisos de trabajo.

III. **ALCANCE Y RESPONSABILIDAD**

El alcance del presente instructivo abarca a todos los empleados y contratistas que trabajan dentro o fuera de las instalaciones o en nombre de PETROPERÚ.

Su empleo está enfocado a situaciones donde no fue suficiente la aplicación de la Tarjeta T-Cuida y no pudo llegarse a un acuerdo con las partes involucradas siendo el riesgo alto o peligro inminente persistentes.

Gerencias

- Las Gerencias son responsables de promover y velar por el cumplimiento de las pautas establecidas en el presente instructivo.
- Brindar todos los recursos necesarios para la ejecución de las medidas de control.
- Motivar y respaldar la aplicación del “STOP WORK” en situaciones de riesgo.
- Promover el liderazgo en la aplicación del “STOP WORK”

Gerencia QHSSE

- Brindar soporte a todos los niveles de la organización (propios y terceros) en la implementación y cumplimiento del presente instructivo.
- Encargada de la aprobación del presente documento.

Jefaturas

- Son responsables de hacer cumplir con lo establecido en este instructivo.
- Garantizar la aplicación de la paralización de trabajos “STOP WORK” en las áreas bajo su responsabilidad.
- Garantizar la difusión y entendimiento de la paralización de trabajos.
- Generar lecciones aprendidas de éxito, por cada caso de paralización efectiva de trabajo.
- Reconocer a los trabajadores propios y terceros por la correcta aplicación de la paralización de trabajos.
- Gestionar los riesgos hasta dejarlos tan bajos como sea posible.

Revisión 1	Revisión 2	Revisión 3	Aprobado

	MANUAL DE INSTRUCTIVOS DE PETROPERÚ	CÓDIGO INSO2-064
	STOP WORK	INSTRUCTIVO
	GERENCIA QHSSE GERENCIA DEPARTAMENTO QHSSE TALARA	Versión: v. 0 Página: 2 de 4

- Autorizar el reinicio de trabajo, una vez controladas las situaciones de riesgo paralizadas y comunicar al nivel hasta donde escaló la comunicación para la paralización del trabajo.

Supervisor (Responsable inmediato del trabajo):

- Instruir a todo trabajador a su cargo en la aplicación del presente instructivo antes del inicio de sus labores.
- Verificar y controlar, cualquier situación de riesgo no controlado o peligro inminente para la seguridad, salud ocupacional, seguridad de los procesos, instalaciones, ambiente y terceros o incumple la legislación vigente o normas internas de PETROPERÚ.
- Atender cualquier paralización del trabajo (STOP WORK) y seguir el presente instructivo hasta levantar su paralización.
- Verificar que se hayan realizado el levantamiento de todas las observaciones y aplicado todos los controles para el reinicio seguro de todas las actividades y solicitar a la jefatura correspondiente, la autorización para el reinicio.

Trabajador (propios o terceros):

- Evaluar permanentemente las condiciones de trabajo, a fin de salvaguardar la integridad de los trabajadores, equipos, materiales, proceso y ambiente.
- Aplicar el STOP WORK en caso de identificar una situación de riesgo no controlado que ponga en riesgo la integridad de los trabajadores, equipos, materiales, procesos, ambiente y terceros.

IV. DEFINICIONES

- **Derecho a Negarse:** Principio por el cual, los trabajadores que identifiquen actividades de riesgo alto o inminente que no hayan podido ser analizados y controlados con todos los involucrados, tienen derecho a negarse a realizar la actividad hasta que las condiciones sean levantadas y el riesgo se haya reducido.
- **Factor Personal Inadecuado:** Se considera como factor personal inadecuado a la falta de conocimiento, habilidad, capacidad mental o física, estrés mental o físico y motivación inadecuada.
- **Paralización del Trabajo (STOP WORK):** Lineamiento corporativo de paralización de trabajos, que pone la salud, seguridad, activos, procesos, medio ambiente y terceros en primer lugar; ningún trabajo puede ser realizado poniendo en riesgo la seguridad y salud de los trabajadores o que pueda causar daño al medio ambiente. Interrupción del trabajo en caso de que el riesgo no pueda ser controlado por la persona encargada de la tarea.
- **Riesgo no controlado:** Riesgos que carecen de control y son capaces de ocasionar un incidente, accidente, emergencias entre otros.
- **Trabajador:** Persona que identifica, ejerce el derecho y deber de paralizar una situación de riesgo no controlado y comunica a los responsables del trabajo.
- **Tarjeta Stop Work:** La tarjeta STOP WORK (Anexo 01) del presente instructivo es una herramienta didáctica, que tiene carácter referencial y se utilizará con la finalidad de empoderar a los trabajadores propios y terceros en la paralización de trabajos que se ejecuten bajo riesgos no controlados.

Revisión 1	Revisión 2	Revisión 3	Aprobado
ESTE DOCUMENTO HA SIDO PREPARADO PARA USO EXCLUSIVO DE PETROPERÚ No debe ser reproducido sin autorización expresa de PETROPERÚ			

	MANUAL DE INSTRUCTIVOS DE PETROPERÚ	CÓDIGO INSO2-064
	STOP WORK	INSTRUCTIVO
	GERENCIA QHSSE GERENCIA DEPARTAMENTO QHSSE TALARA	Versión: v. 0 Página: 3 de 4

V. DESARROLLO DEL DOCUMENTO

5.1. Identificación de Riesgos no Controlados

- Todo trabajador que identifique situaciones de riesgo no controlado debe aplicar una de las siguientes herramientas preventivas, de gestión de riesgo.
 - a. Tarjeta PETROPERU T - CUIDA: Herramienta que afianza los comportamientos seguros y reduce los comportamientos y condiciones inseguras.
 - b. En caso las condiciones de riesgo no hayan podido ser controladas, mediante la aplicación de la PETROPERU T - CUIDA o se determine que el riesgo identificado es de potencialidad inminente, el trabajador deberá aplicar el STOP WORK. Y realizar el reporte respectivo.
- La gerencia general de Petroperú ha empoderado a todos los trabajadores en la aplicación del STOP WORK

5.2. Aplicación de STOP WORK

- El trabajador o cualquier persona que detecte una situación de riesgo no controlado, de actividades propias o de terceros deberá paralizar inmediatamente la actividad aplicando el STOP WORK y comunicar el suceso al supervisor o responsable del trabajo con la finalidad de levantar las observaciones de manera inmediata.
- El o los trabajadores que decidan ejercer su derecho a negarse a realizar la actividad, deberá paralizar la ejecución de la tarea de manera inmediata ubicándose en un lugar seguro, junto con el personal que corra riesgo, no permitiendo el ingreso de personas ajenas al trabajo y deberá comunicar el suceso de inmediato a su Supervisor.
- El o los trabajadores en coordinación con el responsable del trabajo (Capataz, Supervisor y/o encargado) analizan las alternativas de solución que pudiesen utilizarse para controlar el riesgo. Este análisis puede incluir la coordinación con diferentes dependencias y actores que permitan encontrar las mejores alternativas a la solución del problema y se reduzcan los riesgos identificados.
- El jefe inmediato recibe la comunicación y analiza las alternativas de solución al problema. Si fuese necesario su apoyo y presencia, se le comunicarán los problemas encontrados y las opciones viables propuestas, debiendo además constituirse al lugar de los hechos. El jefe inmediato decidirá si los trabajos deben paralizarse de manera definitiva. Sino amerita la paralización definitiva de los trabajos, el jefe inmediato superior deberá disponer la aplicación de la(s) alternativa(s) de solución. En caso el trabajador insista en la paralización de trabajo, aplica nuevamente STOP WORK y deberá elevar la observación hasta que sea resuelto llegando a un acuerdo entre el trabajador reportante y el responsable del trabajo.
- La Supervisión y Jefatura responsables del trabajo deberán establecer las medidas de control y garantizar su cumplimiento para que se pueda culminar el trabajo adecuadamente.
- Con la aplicación del STOP WORK, el Permiso de Trabajo quedará suspendido y deberá elaborarse uno nuevo, luego de haberse controlado los riesgos que motivaron la aplicación de dicho lineamiento de paralización de trabajo.

Revisión 1	Revisión 2	Revisión 3	Aprobado
ESTE DOCUMENTO HA SIDO PREPARADO PARA USO EXCLUSIVO DE PETROPERÚ No debe ser reproducido sin autorización expresa de PETROPERÚ			

	MANUAL DE INSTRUCTIVOS DE PETROPERÚ	CÓDIGO INSO2-064
	STOP WORK	INSTRUCTIVO
	GERENCIA QHSSE GERENCIA DEPARTAMENTO QHSSE TALARA	Versión: v. 0 Página: 4 de 4

- En caso de que no se llegue a un acuerdo entre el trabajador/ reportante y el responsable del trabajo, se procederá a aplicar el siguiente paso del lineamiento de la paralización de trabajo (STOP WORK) y elevar el caso a la instancia correspondiente.
- Es posible escalar el STOP WORK; permite involucrar a la Gerencia General ante una situación de riesgo o peligro inminente debiendo comunicarse vía telefónica al teléfono que se encuentra al dorso de la tarjeta (Anexo 1). Es importante tener en cuenta que para llegar a este nivel, tiene que haberse agotado las coordinaciones con los niveles anteriores sin lograr los resultados esperados, por eso se recomienda ir escalando según los niveles de la dependencia, sin que esto signifique que pueda realizarse de manera directa cuando la situación lo amerite o haya una insistencia por parte de los jefes inmediatos a continuar las actividades a pesar del riesgo alto o peligro inminente.
- El trabajador/reportante deberá indicar que se aplicó STOP WORK, consignándolo **en la sección “Descripción de la Observación”** de la Tarjeta Petroperú T-Cuida que genere y hacerla llegar a la dependencia QHSSE de la sede, de acuerdo al Procedimiento PROA1-261 Tarjeta “PETROPERÚ T-CUIDA”
- El área reportada, deberá desarrollar la lección aprendida de acuerdo al Procedimiento PROA1-378 Alerta, Lecciones Aprendidas, Análisis de Lección Aprendida y Lección de Éxito QHSSE; y enviarla a la Dependencia de QHSSE para su difusión.

VI. **RECOMENDACIONES O PRECISIONES**

- Fecha de próxima revisión: 15.08.2022
- Responsable de la próxima revisión: Gerencia QHSSE
- Aplica en situaciones donde no fue suficiente la aplicación de Tarjeta T-Cuida y no pudo llegarse a un acuerdo con las partes involucradas y el riesgo alto o peligro inminente persisten.
- La aplicación de este lineamiento será considerada como muestra de liderazgo y bajo ninguna circunstancia el trabajador reportante será cuestionado o expuesto a medidas disciplinarias.
- Los trabajadores que se nieguen a realizar trabajos deberán informar las circunstancias a su jefe o Supervisor inmediato responsable del trabajo y no podrán ser sometidos a acción disciplinaria por este motivo ni a actos de hostigamiento bajo ninguna circunstancia. Cualquier acto de hostigamiento deberá de ser denunciado por los canales disponibles en la empresa.

VII. **CAMBIOS CON RESPECTO A LA VERSIÓN ANTERIOR**

No aplica, por ser la primera versión.

VIII. **PROCESO AL QUE PERTENECE**

Código del Proceso	Nombre del Proceso	Nivel del Proceso
MPS8	Gestión Social y HSEQ	Nivel 1

Revisión 1	Revisión 2	Revisión 3	Aprobado
ESTE DOCUMENTO HA SIDO PREPARADO PARA USO EXCLUSIVO DE PETROPERÚ No debe ser reproducido sin autorización expresa de PETROPERÚ			

	MANUAL DE INSTRUCTIVOS DE PETROPERÚ	CÓDIGO INSO2-064
	STOP WORK	INSTRUCTIVO
	GERENCIA QHSSE GERENCIA DEPARTAMENTO QHSSE TALARA	Versión: v. 0 Página: 5 de 4

IX. ANEXOS

Anexo N°1: Tarjeta STOP WORK

Anexo N°2: Diagrama de flujo de aplicación del STOP WORK

Revisión 1	Revisión 2	Revisión 3	Aprobado
ESTE DOCUMENTO HA SIDO PREPARADO PARA USO EXCLUSIVO DE PETROPERÚ No debe ser reproducido sin autorización expresa de PETROPERÚ			

	MANUAL DE INSTRUCTIVOS DE PETROPERÚ	CÓDIGO INSO2-064
	STOP WORK	INSTRUCTIVO
	GERENCIA QHSSE GERENCIA DEPARTAMENTO QHSSE TALARA	Versión: v. 0 Página: 6 de 4

Anexo N°1: Tarjeta STOP WORK

TARJETA STOP WORK LADO A

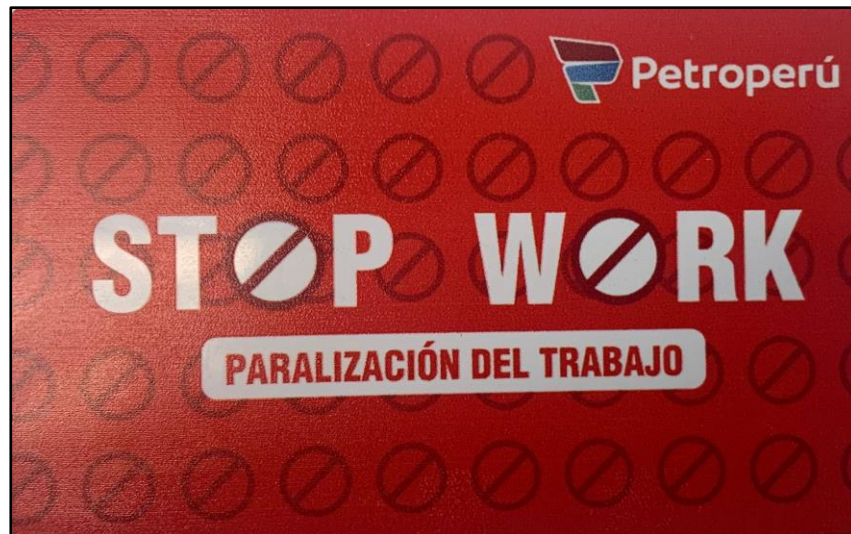

TARJETA STOP WORK LADO B

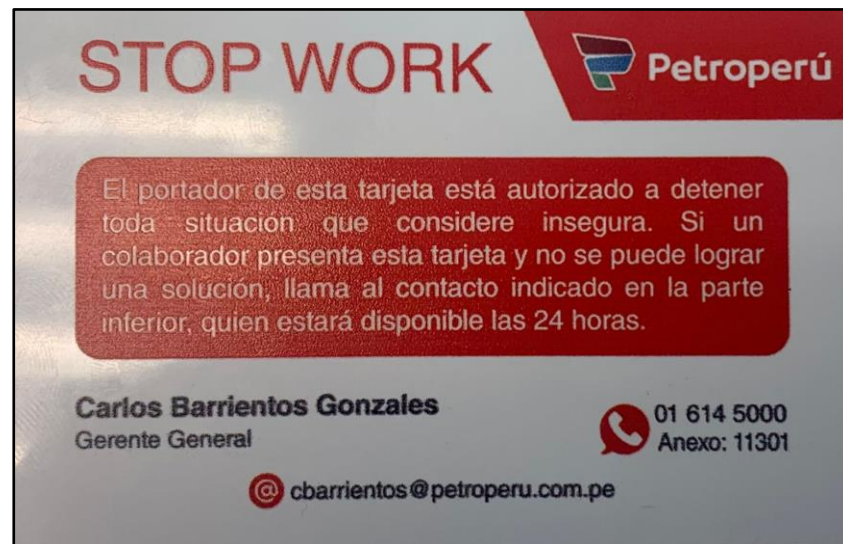

Revisión 1	Revisión 2	Revisión 3	Aprobado
ESTE DOCUMENTO HA SIDO PREPARADO PARA USO EXCLUSIVO DE PETROPERÚ No debe ser reproducido sin autorización expresa de PETROPERÚ			

	MANUAL DE INSTRUCTIVOS DE PETROPERÚ	CÓDIGO INSO2-064
	STOP WORK	INSTRUCTIVO
	GERENCIA QHSSE GERENCIA DEPARTAMENTO QHSSE TALARA	Versión: v. 0 Página: 7 de 4

Anexo N°2: Diagrama de flujo de aplicación del STOP WORK

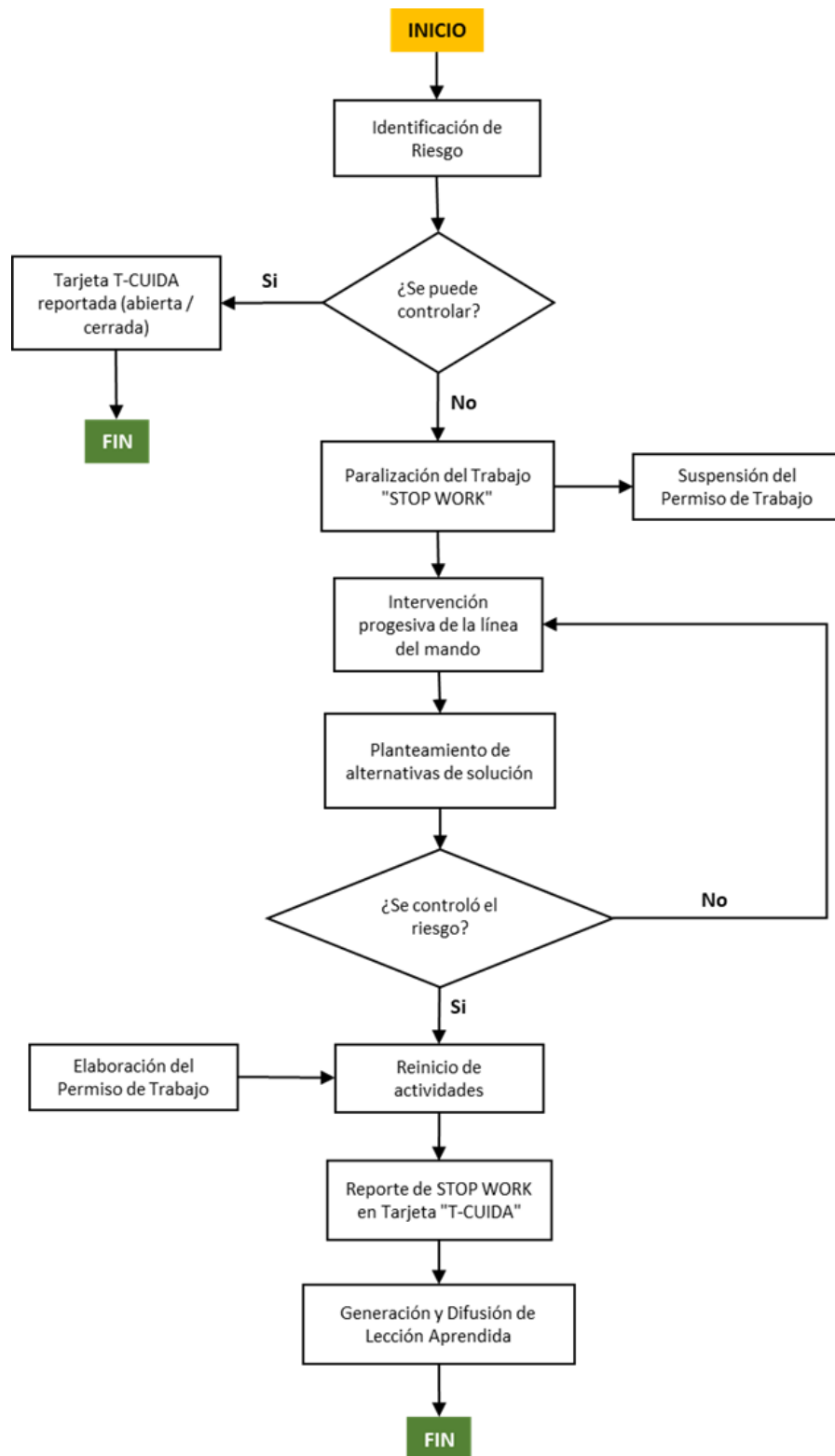

Revisión 1	Revisión 2	Revisión 3	Aprobado
ESTE DOCUMENTO HA SIDO PREPARADO PARA USO EXCLUSIVO DE PETROPERÚ No debe ser reproducido sin autorización expresa de PETROPERÚ			