

BASES ESTÁNDAR DE ADJUDICACIÓN SIMPLIFICADA PARA LA CONTRATACIÓN DEL SERVICIO DE CONSULTORÍA EN GENERAL

Aprobado mediante Directiva N° 001-2019-OSCE/CD



Organismo
Supervisor de las
Contrataciones
del Estado

**SUB DIRECCIÓN DE NORMATIVIDAD – DIRECCIÓN TÉCNICO NORMATIVA
ORGANISMO SUPERVISOR DE LAS CONTRATACIONES DEL ESTADO - OSCE**



BASES ESTÁNDAR DE ADJUDICACIÓN SIMPLIFICADA PARA LA CONTRATACIÓN DEL SERVICIO DE CONSULTORÍA EN GENERAL

ADJUDICACIÓN SIMPLIFICADA N° 27-2023-MDI/OEC-1

SEGUNDA CONVOCATORIA

CONTRATACIÓN DEL SERVICIO DE CONSULTORÍA

DE ELABORACIÓN DE FICHA TÉCNICA DENOMINADO: "MEJORAMIENTO DEL SERVICIO ATENCIÓN DE SALUD BÁSICO EN PACCAYBAMBA DEL CENTRO POBLADO DE PACCAYBAMBA, DISTRITO DE INKAWASI, PROVINCIA DE LA CONVENCIÓN, DEPARTAMENTO DE CUSCO"





SECCIÓN GENERAL

DISPOSICIONES COMUNES DEL PROCEDIMIENTO DE SELECCIÓN

(ESTA SECCIÓN NO DEBE SER MODIFICADA EN NINGÚN EXTREMO, BAJO SANCIÓN DE NULIDAD)





1.5. ABSOLUCIÓN DE CONSULTAS, OBSERVACIONES E INTEGRACIÓN DE BASES

La absolución de consultas, observaciones e integración de las bases se realizan conforme a las disposiciones previstas en el numeral 72.4 del artículo 72 y el literal a) del artículo 89 del Reglamento.

Importante

- No se absolverán consultas y observaciones a las bases que se presenten en forma física.
- Cuando exista divergencia entre lo indicado en el pliego de absolución de consultas y observaciones y la integración de bases, prevalece lo absuelto en el referido pliego; sin perjuicio, del deslinde de responsabilidades correspondiente.

1.6. FORMA DE PRESENTACIÓN DE OFERTAS

Las ofertas se presentan conforme lo establecido en el artículo 59 y en el artículo 90 del Reglamento.

Las declaraciones juradas, formatos o formularios previstos en las bases que conforman la oferta deben estar debidamente firmados por el postor (firma manuscrita o digital, según la Ley N° 27269, Ley de Firmas y Certificados Digitales¹). Los demás documentos deben ser visados por el postor. En el caso de persona jurídica, por su representante legal, apoderado o mandatario designado para dicho fin y, en el caso de persona natural, por este o su apoderado. No se acepta el pegado de la imagen de una firma o visto. Las ofertas se presentan foliadas.

Importante

- Los formularios electrónicos que se encuentran en el SEACE y que los proveedores deben llenar para presentar sus ofertas, tienen carácter de declaración jurada.
- En caso la información contenida en los documentos escaneados que conforman la oferta no coincida con lo declarado a través del SEACE, prevalece la información declarada en los documentos escaneados.
- No se tomarán en cuenta las ofertas que se presenten en físico a la Entidad.

1.7. PRESENTACIÓN Y APERTURA DE OFERTAS

El participante presentará su oferta de manera electrónica a través del SEACE, desde las 00:01 horas hasta las 23:59 horas del día establecido para el efecto en el cronograma del procedimiento; adjuntando el archivo digitalizado que contenga los documentos que conforman la oferta de acuerdo a lo requerido en las bases.

El participante debe verificar antes de su envío, bajo su responsabilidad, que el archivo pueda ser descargado y su contenido sea legible.

Importante

Los integrantes de un consorcio no pueden presentar ofertas individuales ni conformar más de un consorcio en un procedimiento de selección, o en un determinado ítem cuando se trate de procedimientos de selección según relación de ítems.

En la apertura electrónica de la oferta técnica, el órgano encargado de las contrataciones o el comité de selección, según corresponda, verifica la presentación de lo exigido en la sección específica de las bases de conformidad con el numeral 81.2 del artículo 81 del Reglamento y

¹ Para mayor información sobre la normativa de firmas y certificados digitales ingresar a: <https://www.indecopi.gob.pe/web/firmas-digitales/firmar-y-certificados-digitales>



La presentación de las subsanaciones se realiza a través del SEACE. No se tomará en cuenta la subsanación que se presente en físico a la Entidad.

1.10. OTORGAMIENTO DE LA BUENA PRO

La buena pro se otorga luego de la evaluación correspondiente según lo indicado en el numeral 1.8.3 de la presente sección.

Previo al otorgamiento de la buena pro, el órgano encargado de las contrataciones o el comité de selección, según corresponda, aplica lo dispuesto en el artículo 68 del Reglamento, sobre el rechazo de las ofertas, de ser el caso.

En el supuesto que dos (2) o más ofertas empaten, el otorgamiento de la buena pro se efectúa observando estrictamente el orden señalado en el numeral 91.2 del artículo 91 del Reglamento.

El desempate mediante sorteo se realiza de manera electrónica a través del SEACE.

Definida la oferta ganadora, el órgano encargado de las contrataciones o el comité de selección, según corresponda, otorga la buena pro, mediante su publicación en el SEACE, incluyendo el cuadro comparativo y las actas debidamente motivadas de los resultados de la admisión, no admisión, calificación, descalificación, evaluación, rechazo y el otorgamiento de la buena pro.

1.11. CONSENTIMIENTO DE LA BUENA PRO

Cuando se hayan presentado dos (2) o más ofertas, el consentimiento de la buena pro se produce a los cinco (5) días hábiles siguientes de la notificación de su otorgamiento, sin que los postores hayan ejercido el derecho de interponer el recurso de apelación.

En caso que se haya presentado una sola oferta, el consentimiento de la buena pro se produce el mismo día de la notificación de su otorgamiento.

El consentimiento del otorgamiento de la buena pro se publica en el SEACE al día hábil siguiente de producido.

Importante

Una vez consentido el otorgamiento de la buena pro, el órgano encargado de las contrataciones o el órgano de la Entidad al que se haya asignado tal función realiza la verificación de la oferta presentada por el postor ganador de la buena pro conforme lo establecido en el numeral 64.6 del artículo 64 del Reglamento.





CAPÍTULO III DEL CONTRATO

3.1. PERFECCIONAMIENTO DEL CONTRATO

Los plazos y el procedimiento para perfeccionar el contrato se realiza conforme a lo indicado en el artículo 141 del Reglamento.

Para perfeccionar el contrato, el postor ganador de la buena pro debe presentar los documentos señalados en el artículo 139 del Reglamento y los previstos en la sección específica de las bases.

3.2. GARANTÍAS

Las garantías que deben otorgar los postores y/o contratistas, según corresponda, son las de fiel cumplimiento del contrato y por los adelantos.

3.2.1. GARANTÍA DE FIEL CUMPLIMIENTO

Como requisito indispensable para perfeccionar el contrato, el postor ganador debe entregar a la Entidad la garantía de fiel cumplimiento del mismo por una suma equivalente al diez por ciento (10%) del monto del contrato original. Esta se mantiene vigente hasta la conformidad de la recepción de la prestación a cargo del contratista.

3.2.2. GARANTÍA DE FIEL CUMPLIMIENTO POR PRESTACIONES ACCESORIAS

En las contrataciones que conllevan la ejecución de prestaciones accesorias, tales como mantenimiento, reparación o actividades afines, se otorga una garantía adicional por una suma equivalente al diez por ciento (10%) del monto del contrato de la prestación accesorio, la misma que debe ser renovada periódicamente hasta el cumplimiento total de las obligaciones garantizadas.

Importante

- En los contratos cuyos montos sean iguales o menores a doscientos mil Soles (S/ 200,000.00), no corresponde presentar garantía de fiel cumplimiento de contrato ni garantía de fiel cumplimiento por prestaciones accesorias. Dicha excepción también aplica a los contratos derivados de procedimientos de selección por relación de ítems, cuando el monto del ítem adjudicado o la sumatoria de los montos de los ítems adjudicados no superen el monto señalado anteriormente, conforme a lo dispuesto en el literal a) del artículo 152 del Reglamento.
- En los contratos de consultoría en general que celebren las Entidades con las micro y pequeñas empresas, estas últimas pueden otorgar como garantía de fiel cumplimiento el diez por ciento (10%) del monto del contrato, porcentaje que es retenido por la Entidad durante la primera mitad del número total de pagos a realizarse, de forma prorrateada en cada pago, con cargo a ser devuelto a la finalización del mismo, conforme lo establecen los numerales 149.4 y 149.5 del artículo 149 del Reglamento y el numeral 151.2 del artículo 151 del Reglamento.

3.2.3. GARANTÍA POR ADELANTO

En caso se haya previsto en la sección específica de las bases la entrega de adelantos, el contratista debe presentar una garantía emitida por idéntico monto conforme a lo estipulado en el artículo 153 del Reglamento.





3.6. PENALIDADES

3.6.1. PENALIDAD POR MORA EN LA EJECUCIÓN DE LA PRESTACIÓN

En caso de retraso injustificado del contratista en la ejecución de las prestaciones objeto del contrato, la Entidad le aplica automáticamente una penalidad por mora por cada día de atraso, de conformidad con el artículo 162 del Reglamento.

3.6.2. OTRAS PENALIDADES

La Entidad puede establecer penalidades distintas a la mencionada en el numeral precedente, según lo previsto en el artículo 163 del Reglamento y lo indicado en la sección específica de las bases.

Estos dos tipos de penalidades se calculan en forma independiente y pueden alcanzar cada una un monto máximo equivalente al diez por ciento (10%) del monto del contrato vigente, o de ser el caso, del ítem que debió ejecutarse.

3.7. INCUMPLIMIENTO DEL CONTRATO

Las causales para la resolución del contrato, serán aplicadas de conformidad con el artículo 36 de la Ley y 164 del Reglamento.

3.8. PAGOS

El pago se realiza después de ejecutada la respectiva prestación, pudiendo contemplarse pagos a cuenta, según la forma establecida en la sección específica de las bases o en el contrato.

La Entidad paga las contraprestaciones pactadas a favor del contratista dentro de los diez (10) días calendario siguientes de otorgada la conformidad de los servicios, siempre que se verifiquen las condiciones establecidas en el contrato para ello, bajo responsabilidad del funcionario competente.

La conformidad se emite en un plazo máximo de quince (15) días, bajo responsabilidad del funcionario que debe emitir la conformidad.

En el caso que se haya suscrito contrato con un consorcio, el pago se realizará de acuerdo a lo que se indique en el contrato de consorcio.

Advertencia

En caso de retraso en los pagos a cuenta o pago final por parte de la Entidad, salvo que se deba a caso fortuito o fuerza mayor, esta reconoce al contratista los intereses legales correspondientes, de conformidad con el artículo 39 de la Ley y 171 del Reglamento, debiendo repetir contra los responsables de la demora injustificada.

3.9. DISPOSICIONES FINALES

Todos los demás aspectos del presente procedimiento no contemplados en las bases se regirán supletoriamente por la Ley y su Reglamento, así como por las disposiciones legales vigentes.



CAPÍTULO I GENERALIDADES

1.1. ENTIDAD CONVOCANTE

Nombre : MUNICIPALIDAD DISTRITAL DE INKAWASI
RUC N° : 20600234880
Domicilio legal : PLAZA DE ARMAS S/N, C.P. DE AMAYBAMBA, DISTRITO DE INKAWASI, PROVINCIA DE LA CONVENCIÓN, DEPARTAMENTO DE CUSCO.
Teléfono: : NO SE TIENE
Correo electrónico: : municipalidaddeinkawasi@gmail.com

1.2. OBJETO DE LA CONVOCATORIA

El presente procedimiento de selección tiene por objeto la contratación del servicio de consultoría de ELABORACIÓN DE FICHA TÉCNICA DENOMINADO: "MEJORAMIENTO DEL SERVICIO ATENCIÓN DE SALUD BÁSICO EN PACCAYBAMBA DEL CENTRO POBLADO DE PACCAYBAMBA, DISTRITO DE INKAWASI, PROVINCIA DE LA CONVENCIÓN, DEPARTAMENTO DE CUSCO"

1.3. EXPEDIENTE DE CONTRATACIÓN

El expediente de contratación fue aprobado mediante FORMATO N° 02- SOLICITUD Y APROBACIÓN DE EXPEDIENTE el 08 de noviembre del 2023.

1.4. FUENTE DE FINANCIAMIENTO

RECURSOS DETERMINADOS

Importante

La fuente de financiamiento debe corresponder a aquella prevista en la Ley de Equilibrio Financiero del Presupuesto del Sector Público del año fiscal en el cual se convoca el procedimiento de selección.

1.5. SISTEMA DE CONTRATACIÓN

El presente procedimiento se rige por el sistema de SUMA ALZADA, de acuerdo con lo establecido en el expediente de contratación respectivo.

1.6. ALCANCES DEL REQUERIMIENTO

El alcance de la prestación está definido en el Capítulo III de la presente sección de las bases.

1.7. PLAZO DE PRESTACIÓN DEL SERVICIO DE CONSULTORÍA

Los servicios de consultoría materia de la presente convocatoria se prestarán en el plazo de noventa (90) días calendario, en concordancia con lo establecido en el expediente de contratación.

1.8. COSTO DE REPRODUCCIÓN Y ENTREGA DE BASES

Los participantes registrados tienen el derecho de recabar un ejemplar de las bases, para cuyo efecto deben cancelar s/ 5.00 (CINCO CON 00/100 SOLES) en caja de la entidad y recoge el ejemplar de las bases en la Unidad de Logística, Abastecimiento y Bienes Patrimoniales de la Municipalidad Distrital de Inkawasi.





CAPÍTULO II DEL PROCEDIMIENTO DE SELECCIÓN

2.1. CALENDARIO DEL PROCEDIMIENTO DE SELECCIÓN

Según el cronograma de la ficha de selección de la convocatoria publicada en el SEACE.

Importante

De conformidad con la vigesimosegunda Disposición Complementaria Final del Reglamento, en caso la Entidad (Ministerios y sus organismos públicos, programas o proyectos adscritos) haya difundido el requerimiento a través del SEACE siguiendo el procedimiento establecido en dicha disposición, no procede formular consultas u observaciones al requerimiento.

2.2. CONTENIDO DE LAS OFERTAS

2.2.1. OFERTA TÉCNICA

La oferta contendrá, además de un índice de documentos³, la siguiente documentación:

2.2.1.1. Documentación de presentación obligatoria

A. Documentos para la admisión de la oferta

a.1) Declaración jurada de datos del postor. (**Anexo N° 1**)

a.2) Documento que acredite la representación de quien suscribe la oferta.

En caso de persona jurídica, copia del certificado de vigencia de poder del representante legal, apoderado o mandatario designado para tal efecto.

En caso de persona natural, copia del documento nacional de identidad o documento análogo, o del certificado de vigencia de poder otorgado por persona natural, del apoderado o mandatario, según corresponda.

En el caso de consorcios, este documento debe ser presentado por cada uno de los integrantes del consorcio que suscriba la promesa de consorcio, según corresponda.

Advertencia

De acuerdo con el artículo 4 del Decreto Legislativo N° 1246, las Entidades están prohibidas de exigir a los administrados o usuarios la información que puedan obtener directamente mediante la interoperabilidad a que se refieren los artículos 2 y 3 de dicho Decreto Legislativo. En esa medida, si la Entidad es usuaria de la Plataforma de Interoperabilidad del Estado – PIDE⁴ y siempre que el servicio web se encuentre activo en el Catálogo de Servicios de dicha plataforma, no corresponderá exigir el certificado de vigencia de poder y/o documento nacional de identidad.

a.3) Declaración jurada de acuerdo con el literal b) del artículo 52 del Reglamento. (**Anexo N° 2**)

a.4) Declaración jurada de cumplimiento de los Términos de Referencia contenidos en

³ La omisión del índice no determina la no admisión de la oferta.

⁴ Para mayor información de las Entidades usuarias y del Catálogo de Servicios de la Plataforma de Interoperabilidad del Estado – PIDE ingresar al siguiente enlace <https://www.gobiernodigital.gob.pe/interoperabilidad/>



2.2.2. OFERTA ECONÓMICA

La oferta económica expresada en SOLES. Adjuntar obligatoriamente el **Anexo N° 7**.

El monto total de la oferta económica y los subtotales que lo componen deben ser expresados con dos (2) decimales. Los precios unitarios o tarifas pueden ser expresados con más de dos (2) decimales.

Importante

La estructura de costos o análisis de precios, se presenta para el perfeccionamiento del contrato, de ser el caso.

2.3. DETERMINACIÓN DEL PUNTAJE TOTAL DE LAS OFERTAS

Una vez evaluadas las ofertas técnica y económica se procederá a determinar el puntaje total de las mismas.

El puntaje total de las ofertas es el promedio ponderado de ambas evaluaciones, obtenido de la aplicación de la siguiente fórmula:

$$PTP_i = c_1 PT_i + c_2 Pe_i$$

Donde:

- PTP_i = Puntaje total del postor i
- PT_i = Puntaje por evaluación técnica del postor i
- Pe_i = Puntaje por evaluación económica del postor i
- c₁ = Coeficiente de ponderación para la evaluación técnica.
- c₂ = Coeficiente de ponderación para la evaluación económica.

Se aplicarán las siguientes ponderaciones:

- c₁ = 0.80
- c₂ = 0.20

Donde: c₁ + c₂ = 1.00

Importante para la Entidad

*Esta disposición **solo** debe ser incluida en el caso de procedimientos de selección cuyo valor estimado sea igual o menor a cincuenta (50) UIT:*

2.4. PRESENTACIÓN DEL RECURSO DE APELACIÓN

"El recurso de apelación se presenta ante la Unidad de Trámite Documentario de la Entidad.

En caso el participante o postor opte por presentar recurso de apelación y por otorgar la garantía mediante depósito en cuenta bancaria, se debe realizar el abono en:

- N° de Cuenta : 00211035714
- Banco : BANCO DE LA NACIÓN
- N° CCI⁶ : 018-211-0211035714-38

⁶ En caso de transferencia interbancaria.



- En los contratos cuyos montos sean iguales o menores a doscientos mil Soles (S/ 200,000.00), no corresponde presentar garantía de fiel cumplimiento de contrato ni garantía de fiel cumplimiento por prestaciones accesorias. Dicha excepción también aplica a los contratos derivados de procedimientos de selección por relación de ítems, cuando el monto del ítem adjudicado o la sumatoria de los montos de los ítems adjudicados no supere el monto señalado anteriormente, conforme a lo dispuesto en el literal a) del artículo 152 del Reglamento.

Importante

- Corresponde a la Entidad verificar que las garantías presentadas por el postor ganador de la buena pro cumplan con los requisitos y condiciones necesarios para su aceptación y eventual ejecución, sin perjuicio de la determinación de las responsabilidades funcionales que correspondan.
- De conformidad con el Reglamento Consular del Perú aprobado mediante Decreto Supremo N° 076-2005-RE para que los documentos públicos y privados extendidos en el exterior tengan validez en el Perú, deben estar legalizados por los funcionarios consulares peruanos y refrendados por el Ministerio de Relaciones Exteriores del Perú, salvo que se trate de documentos públicos emitidos en países que formen parte del Convenio de la Apostilla, en cuyo caso bastará con que estos cuenten con la Apostilla de la Haya¹¹.
- La Entidad no puede exigir documentación o información adicional a la consignada en el presente numeral para el perfeccionamiento del contrato.

2.6. PERFECCIONAMIENTO DEL CONTRATO

El contrato se perfecciona con la suscripción del documento que lo contiene. Para dicho efecto el postor ganador de la buena pro, dentro del plazo previsto en el artículo 141 del Reglamento, debe presentar la documentación requerida en MESA DE PARTES VIRTUAL O DE MANERA FÍSICA de la Municipalidad Distrital de Inkawasi sitio en la plaza principal S/N del C.P de Amaybamba, en horario de labores de 8:00 am. a 13:00 pm y de 15:00 a 17:30 horas.

2.7. FORMA DE PAGO

La Entidad realizará el pago de la contraprestación pactada a favor del contratista en PAGOS PARCIALES, según siguiente detalle:

- PRIMER PAGO SERA DEL 30% DEL MONTO TOTAL: A la presentación del primer entregable y segundo entregable por mesa de partes de la entidad, previo registro de la ficha de idea y conformidad del área usuaria.
- SEGUNDO PAGO SERÁ DEL 30% DEL MONTO TOTAL: A la presentación del tercer entregable por mesa de partes de la entidad, previo informe de conformidad de la Unidad Formuladora
- TERCER PAGO SERÁ EL 40% DEL MONTO TOTAL: A la presentación completa y viabilidad de la ficha técnica estándar por mesa de partes de la entidad y viabilidad del proyecto, previo informe de conformidad de la Unidad Formuladora.

Para efectos del pago de las contraprestaciones ejecutadas por el contratista, la Entidad debe contar con la siguiente documentación:

- Informe del funcionario responsable de la UNIDAD FORMULADORA emitiendo la conformidad de la prestación efectuada.
- Documento solicitando pago adjuntando trámite de estudios presentados y aprobados.
- Comprobante de pago.
- Ficha RUC.
- RNP.
- Contrato u Orden de Servicio.
- Otros que exija la entidad.

¹¹ Según lo previsto en la Opinión N° 009-2016/DTN.



CAPÍTULO III REQUERIMIENTO

Importante

De conformidad con el numeral 29.8 del artículo 29 del Reglamento, el área usuaria es responsable de la adecuada formulación del requerimiento, debiendo asegurar la calidad técnica y reducir la necesidad de su reformulación por errores o deficiencias técnicas que repercutan en el proceso de contratación.

3.1. TERMINOS DE REFERENCIA

MUNICIPALIDAD DISTRITAL DE INKAWASI
LA CONVENCION -CUSCO

UNIDAD FORMULADORA



TÉRMINO DE REFERENCIA

PARA LA CONTRATACIÓN DE SERVICIO DE CONSULTORÍA PARA
LA ELABORACIÓN DE LA FICHA TÉCNICA ESTÁNDAR DEL
PROYECTO:

"MEJORAMIENTO DEL SERVICIO DE ATENCIÓN DE SALUD
BÁSICOS EN PACAYBAMBA DE CENTRO POBLADO
PACAYBAMBA DISTRITO DE INKAWASI DE LA PROVINCIA DE LA
CONVENCION DEL DEPARTAMENTO DE CUSCO"

INKAWASI-LA CONVENCION-CUSCO
2023

MUNICIPALIDAD DISTRITAL DE INKAWASI
LA CONVENCION
Econ. Ronald Palomino Huaman
(E) UNIDAD FORMULADORA



Evidencia fotográfica de la infraestructura del Puesto de salud de Pacaybamba.

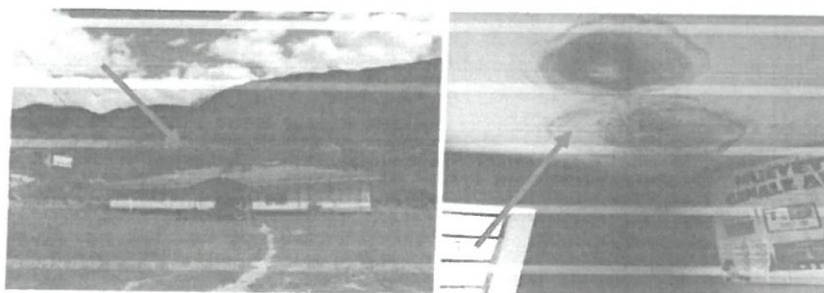

Se observa la deficiente infraestructura del puesto de salud de Pacaybamba, la cual es antigua, no cuenta con el servicio de una adecuada Infraestructura ya que las paredes tienen rajaduras y el techo tiene goteras que afecta el servicio adecuado de atención.

3. BASE LEGAL

- ✓ Constitución Política del Perú.
- ✓ Ley N° 27972, Ley Orgánica de las Municipalidades.
- ✓ Ley N° 27785, Ley orgánica del sistema nacional de control y de la Contraloría General de la Republica.
- ✓ Ley N° 28716, Ley de control interno para las entidades del estado.
- ✓ Resolución de Contraloría General N° 320-2006-CG normas de control interno.
- ✓ Resolución de Contraloría N° 195-88-CG, normas que regulan la ejecución de obras por Administración Directa.
- ✓ Resolución de Contraloría N° 324-2013-CG, registro de información y participación ciudadana en el control de Obras Publicas-INFOBRAS.
- ✓ Ley N° 27806, Ley de Transparencia y de Acceso a la Información Pública.
- ✓ Decreto Supremo N° 082-2019-EF. Texto único ordenado de la Ley N° 30225 Ley de Contrataciones del Estado.
- ✓ Decreto Supremo N° 344-2018-EF. Reglamento de la Ley N° 30225 Ley de Contrataciones del Estado.
- ✓ Ley N° 31638. Ley de Presupuesto del Sector Público para el Año Fiscal 2023.
- ✓ DECRETO LEGISLATIVO N° 1440, Decreto Legislativo del Sistema Nacional de Presupuesto Público, que deroga la Ley N° 28411 - Ley General del Sistema Nacional del Presupuesto.
- ✓ DECRETO SUPREMO N° 004-2019-JUS, Decreto Supremo que aprueba el Texto Único Ordenado de la Ley N° 27444 - Ley del Procedimiento Administrativo General y deroga el Texto Único Ordenado de la Ley N° 27444, Ley del Procedimiento Administrativo General, aprobado por Decreto Supremo N° 006-2017-JUS.
- ✓ Código Civil.
- ✓ Decreto Legislativo N° 1432, Decreto Legislativo que establece disposiciones para mejorar y optimizar la ejecución de las inversiones públicas.
- ✓ Decreto Legislativo N° 1432, Decreto Legislativo que modifica el Decreto Legislativo N° 1252, Decreto Legislativo que crea el Sistema Nacional de Programación Multianual y

3 / 50



MUNICIPALIDAD DISTRITAL DE INKAWASI
LA CONVENCION
Econ. Ronald Palomino Huaman
(E) UNIDAD FORMULADORA





MUNICIPALIDAD DISTRITAL DE INKAWASI
La Convención – Cusco - VRAEM
Creado por Ley N° 30265
"Año de la Unidad, la Paz y el Desarrollo"



donde los especialistas hacen todo el esfuerzo para que atiendan con eficacia a los pacientes arriesgando su propia integridad al contraer alguna enfermedad.

Es pertinente mencionar que el cuadro de morbilidad distrital (DIRESA 2016), está constituida por 281 enfermedades, dentro de las 10 primeras encontramos rinofaringitis aguda, anemia, parasitosis, gastroenteritis, etc. Que llegan a representar el 56% de la morbilidad total y tienen elevada incidencia en la población infantil de ambos géneros. Situación que persistirá o se incrementará ante la limitada prestación de los servicios de salud, en particular en el centro poblado de Pacaybamba de nivel I-1, perteneciente a la Micro Red de salud Pucyura, de la Red de La Convención.

6. **OBJETO DE LA CONTRATACIÓN**

Contratar a una persona natural, persona jurídica o consorcio, a quien se le denominará EL CONTRATISTA, con amplia experiencia en la elaboración de Estudios de Inversión, a fin de que formule el Proyecto de Inversión a nivel de Técnica, del proyecto denominado: "MEJORAMIENTO DEL SERVICIO DE ATENCIÓN DE SALUD BÁSICOS EN PACAYBAMBA DE CENTRO POBLADO PACAYBAMBA DISTRITO DE INKAWASI DE LA PROVINCIA DE LA CONVENCION DEL DEPARTAMENTO DE CUSCO".

EL contratista deberá de contar con inscripción vigente en el Registro Nacional de Proveedores que administra la OSCE, en el rubro de servicios. No deberá mantener sanción vigente aplicada por el OSCE, ni estar impedido temporal o permanentemente, para contratar con el Estado Peruano; por consiguiente, no deberá encontrarse incluido en el capítulo de inhabilitados para contratar con el Estado que administra el OSCE. Tampoco podrá estar incurso en las causales de impedimento establecidas en el Art. 11° de la Ley de Contrataciones del Estado.

7. **UBICACIÓN DE LA INVERSIÓN**

El centro de salud de Pacaybamba se ubica en:

Región	:	Cusco
Provincia	:	La Convención
Distrito	:	Inkawasi
Localidades	:	Pacaybamba
Región Geográfica	:	Sierra

MAPA N° 01
UBICACIÓN NACIONAL, REGIONAL Y LOCAL

MUNICIPALIDAD DISTRITAL DE INKAWASI
LA CONVENCION
Econ. Ronald Palomino Huaman
(E) UNIDAD FORMULADORA

5/50



MUNICIPALIDAD DISTRITAL DE INKAWASI
La Convención – Cusco - VRAEM
Creado por Ley N° 30265
"Año de la Unidad, la Paz y el Desarrollo"



UBICACIÓN GEOGRÁFICA



8. INDICADORES DE BRECHAS DE ACCESO AL SERVICIO

El indicador de Brecha del presente proyecto es: **PORCENTAJE DE ESTABLECIMIENTOS DE SALUD DEL PRIMER NIVEL DE ATENCIÓN CON CAPACIDAD INSTALADA INADECUADA**, específicamente del puesto de Salud de Nivel I-1 de la localidad de Pacaybamba del distrito de Inkawasi, Provincia La Convención – Cusco.

9. INFORMACIÓN DISPONIBLE

Los documentos emitidos y que son de uso obligatorio:

- DECRETO LEGISLATIVO N° 1252. QUE CREA EL SISTEMA NACIONAL DE PROGRAMACIÓN MULTIANUAL Y GESTIÓN DE INVERSIONES Y DEROGA LA LEY N° 27293, LEY DEL SISTEMA NACIONAL DE INVERSIÓN PÚBLICA.
- Decreto Supremo N° 027-2017-EF. Aprueban el Reglamento del Decreto Legislativo N° 1252.
- Decreto Supremo N° 013-2006-SA que aprueba el Reglamento de Establecimiento de Salud y Servicios Médicos de Apoyo.

7/50



MUNICIPALIDAD DISTRITAL DE INKAWASI
LA CONVENCION
Econ. Ronald Palomino Huaman
(E) UNIDAD FORMULADORA





10. ACTIVIDADES HA DESARROLLAR

10.1. Condiciones generales del servicio

El Consultor se proveerá del personal, equipo y materiales necesarios para poder cumplir con las entregas fijados en el TDR. Su incumplimiento estará sujeto a sanción de acuerdo a lo que se establezca contractualmente.

El Consultor determinará las pautas principales o ruta a seguir durante el proceso de la formulación del proyecto de Inversión Pública, exigidas por la Oficina Formuladora de Proyecto, las entidades involucradas en la evaluación y los parámetros técnicos requeridos en la normativa vigente en toda su extensión; a efectos de garantizar el adecuado proceso y la transparencia.

10.2. Consideraciones para el proyecto

1. Para la elaboración del Proyecto de inversión, el Consultor debe considerar la normativa vigente aplicable al momento de formulación y de aquella que eventualmente se promulguen durante la prestación del servicio; es decir aplicar las normas técnicas de salud, normas técnicas de ingeniería, reglamento nacional de edificaciones, normas y regulaciones vinculadas con la gestión del riesgo de desastres, evaluación de impacto ambiental, anexos y formatos vinculantes de la normativa del Sistema Nacional de Programación Multianual de Inversiones (INVIERTPE), así como los procedimientos establecidos en la Ley de Contrataciones del Estado.
2. Debe garantizarse satisfacer la necesidad de la demanda planteada de la elaboración de la Ficha Técnica Estándar del proyecto: **"MEJORAMIENTO DEL SERVICIO DE ATENCIÓN DE SALUD BÁSICOS EN PACCAYBAMBA DE CENTRO POBLADO PACCAYBAMBA DISTRITO DE INKAWASI DE LA PROVINCIA DE LA CONVENCION DEL DEPARTAMENTO DE CUSCO"**.

10.3. Características técnicas de la ejecución del servicio

a) Visita al terreno

Es importante y obligatorio que el consultor visite el lugar donde se ejecutará el proyecto para tener un concepto real del sistema que pretenda plantear y verificar el saneamiento físico legal. Es necesario efectuar el trabajo de campo en la zona donde intervendrá el proyecto, ya sea a través de inspección directa, entrevistas y encuestas a profundidad según corresponda, seleccionando a los involucrados importantes dentro del proceso. El Consultor deberá informar por lo menos con cinco (05) días calendario de anticipación considerando la fecha y objetivo de la visita.

b) Proyecto

1. El Consultor deberá coordinar con el Área Usaria de la Municipalidad Distrital de Inkawasi, a fin de tomar conocimiento de la zona donde se ejecutará el proyecto.
2. Las entidades involucradas solo proveerán información que se tenga al momento de la formulación, en su forma original y existente, es decir el CONSULTOR no podrá encargar en ninguna forma, el llenado de un diseño o formato de acopio de información para el proyecto a trabajadores de la institución y/o establecimiento; por tanto el Consultor trabajara y procesara la información según le haya sido



MUNICIPALIDAD DISTRITAL DE INKAWASI
LA CONVENCION
Econ. Ronald Palomino Huaman
(E) UNIDAD FORMULADORA



GENERAL PARA PROYECTOS DE INVERSIÓN DE BAJA Y MEDIANA COMPLEJIDAD o la norma que la modifique o reemplace) del Estudio, los tiempos de elaboración de cada ítem y los profesionales a cargo.

- Cronograma de desarrollo de las actividades del PI (Diagrama Gantt).
- Programación de visitas y actividades de campo (reuniones, talleres, entrevistas, encuestas, estudios, evaluaciones, entre otras), detallando objetivos, entidades y funcionarios clave con los que requiere coordinar.
- Mecanismos de control que aseguren la calidad y coherencia de la formulación de cada módulo(**).
- Relación de profesionales que conforman el Equipo Técnico del Estudio. Incluir datos de contacto (número de teléfono, correo electrónico), N° de colegiatura y N° de documento de identidad.
- Recursos físicos destinados al desarrollo del Estudio, incluir dirección, teléfono de la oficina y dirección de correo electrónico empresarial.

6. Anexos:

- Contratos o documentación donde se especifique o demuestre la relación contractual entre el Equipo Técnico del Estudio y EL CONTRATISTA, durante el periodo que corresponda su participación (**) en el desarrollo del Estudio.

Notas:

(*) Módulo: corresponde según la normativa del Sistema Nacional de Programación Multianual y Gestión de Inversiones (INVIERTE.pe) a los capítulos de: Identificación, Formulación y Evaluación.

(**) Si la intervención del profesional del Equipo Técnico del Estudio es posterior a la elaboración del Plan de Actividades, estos documentos podrán ser presentados junto al Entregable donde corresponda a su participación.

11.2. PROYECTO DE INVERSIÓN

El contenido mínimo para proyectos de preinversión se realiza de acuerdo a lo exigido en la FTE FICHA TÉCNICA ESTÁNDAR PARA LA FORMULACIÓN DE PROYECTOS DE INVERSIÓN DE ESTABLECIMIENTOS DE SALUD EN ZONA RURAL V.01 (INVERSIÓN MAYOR A 750 UIT Y MENOR O IGUAL A 4500 UIT) y su INSTRUCTIVO.

En los párrafos siguientes, se detalla las instrucciones para el correcto llenado de la Ficha Técnica Estándar.

I. ASPECTOS GENERALES

1. NOMBRE DEL PROYECTO

El nombre del proyecto se generará automáticamente cuando se haya seleccionado la naturaleza de intervención aplicable al Sector Salud (ampliación, mejoramiento, creación o recuperación) y se haya consignado el código RENIPRESS, así como el nombre de la localidad.

2. ARTICULACIÓN CON EL PROGRAMA MULTIANUAL DE INVERSIONES (PMI)

MUNICIPALIDAD DISTRITAL DE INKAWASI
LA CONVENCION
Econ. Ronald Palomino Huaman
(E) UNIDAD FORMULADORA



7.1 Datos Generales del ES objeto del proyecto de inversión:

Al consignar el Código Único de RENIPRESS (con todos los ceros), se generará automáticamente el nombre del ES existente y su categoría actual. Se puede acceder al listado de los establecimientos registrados en el Registro Nacional de Instituciones Prestadoras de Servicios de Salud (RENIPRESS) en el siguiente enlace web: <http://app12.susalud.gob.pe/>. Luego, se ingresa las coordenadas geográficas de la ubicación del ES. El dato de la población asignada al ES puede provenir de la DIRIS, DIRESA, GERESA, de la Red de Salud o del mismo ES. En caso la naturaleza del PI sea CREACIÓN; es decir, cuando el ES no exista, en el campo de Código Único RENIPRESS consignar cero o NUEVO.

7.2 Ubicación Geográfica:

Al consignar el Código Único de RENIPRESS en la subsección 7.1, inmediatamente aparecerá ubigeo, el departamento, provincia y distrito en las celdas correspondientes. Asimismo, es importante consignar el nombre de la localidad, centro poblado o comunidad; así como las coordenadas geográficas del PIB. A continuación, el formulador debe seleccionar la región natural donde se ubicará el proyecto de inversión.

7.3 Ámbito de Influencia del ES o ámbito del PI:

Para determinar el ámbito de influencia del proyecto de inversión, es necesario analizar la red de servicios de salud en función del territorio, población y accesibilidad a los servicios, enfocándose en la persona respecto a su familia y comunidad. Se debe consignar el desagregado por edades simples y grupos etáreos de la población total del ámbito del proyecto. Alternativamente, el formulador puede registrar la población estimada por grupo etarios proporcionada por la DIRIS, DIRESA o GERESA correspondiente al establecimiento objeto del PI y los establecimientos que conforman el área de influencia sobrescribiendo los datos en los campos correspondientes a la población total asignada al establecimiento de salud (variable POB ES) y a la población referida al establecimiento de salud objeto de la intervención (variable POB REF).

1. Destino de la referencia del ES objeto del PI Son los establecimientos de salud a donde se refieren pacientes o elementos de ayuda diagnóstica. De ser necesario, el formulador puede insertar más filas para ingresar los datos correspondientes. Por ejemplo, cuando además de derivar pacientes a un ES de categoría I-4, sea necesario derivar pacientes a un hospital, el formulador insertará una fila adicional y completar los datos.
2. Referencias al establecimientos de salud objeto del PI Son todas las IPRESS que refieren al ES objeto del proyecto. De requerirlo, el formulador puede añadir más filas para ingresar los datos correspondientes. Es importante consignar las distancias, población asignada y seleccionar de las listas desplegables, el tipo de vía y el medio de transporte utilizado para las referencias. Asimismo, indicar el año al que pertenece la información, la Red Integrada



MUNICIPALIDAD DISTRITAL DE INKAWASI
LA CONVENCION
Econ. Ronald Palomino Huaman
(E) UNIDAD FORMULADORA

13/50



(cuando esta existe), iii) el área donde se ubican otras UP a las cuales puede acceder la población afectada, y iv) el área que se defina preliminarmente en el marco del diagnóstico de la UP. Asimismo, se debe definir el área de Influencia (espacio geográfico donde el problema afecta directamente a la población).

La Unidad Productora: Identificar las restricciones que están impidiendo que la UP provea los bienes y servicios. El formulador **debe** describir en forma concisa el estado de conservación de la infraestructura (por bloques, indicando los ambientes prestacionales y complementarios con sus respectivos sub ambientes asociados, de corresponder); así como los materiales de construcción. Los criterios empleados para la calificación del estado de conservación de los ambientes, son los siguientes:

- Bueno: Ambiente con ligero deterioro en acabados por el uso normal. Recibe mantenimiento permanente.
- Regular: Ambiente con acabados e instalaciones eléctricas y sanitarias que presentan deterioro visible. Las acciones de mantenimiento son esporádicas.
- Malo: Ambiente con estructuras deterioradas; acabados e instalaciones eléctricas y sanitarias con desperfectos; sin acciones de mantenimiento.

Asimismo, es importante mencionar datos del equipamiento por estado de conservación según tipo de equipo.

- Bueno: equipo en perfectas condiciones técnicas y físicas; se encuentra dentro de su tiempo de vida útil y no ha tenido intervenciones de mantenimiento correctivo.
- Regular o deficiente: equipo que se encuentra operando en condiciones normales técnicas y físicas y dentro de sus parámetros técnicos; ha superado su tiempo de vida útil y ha tenido intervenciones de mantenimiento correctivo.
- Malo: equipo que se encuentra en condiciones deficientes técnicas y físicas, opera sin cumplir los parámetros técnicos establecidos en los lineamientos de los planes de equipamiento vigentes del Sector Salud y/o no opera; ha superado su tiempo de vida útil; independientemente de si haya o no tenido intervenciones de mantenimiento La fuente de información será el inventario de equipos y el levantamiento de información correspondiente (Formato N°01: Evaluación integral del equipamiento existente y Formato N°02: Equipamiento existente recuperable elaborados de la Directiva N°004-2013-DGIEM/MINSA)10.

7.6 Oferta Sin Proyecto

Revisar el módulo de Identificación de la Guía General para la Identificación, Formulación y Evaluación de Proyectos de Inversión, en la que se brindan orientaciones para la estimación de la

15/50



MUNICIPALIDAD DISTRITAL DE INKAWASI
LA CONVENCION
Econ. Ronald Palomino Huaman
(E) UNIDAD FORMULADORA



proyecto estándar, es de 1 año y su periodo de funcionamiento de 7 años, totalizando 8 años de horizonte de evaluación.

12. ANÁLISIS DE LA DEMANDA

12.1 POBLACIÓN DEMANDANTE A partir de los datos consignados en la sección de IDENTIFICACIÓN, se obtiene la población de referencia, la población demandante potencial y la población demandante efectiva. En el caso de proyectos de inversión en zonas rurales la población objetivo es igual a la población demandante efectiva.

12.2 PROYECCIÓN DE LA DEMANDA EFECTIVA En base a las estimaciones de la población demandante efectiva, en la Ficha Técnica Estándar se proyecta la demanda efectiva de cada uno de los servicios de salud de forma automática, desde el segundo año del horizonte de evaluación según UPSS o actividad.

13. BRECHA DE SERVICIOS Se calcula automáticamente sobre la base de la comparación de la demanda proyectada y la oferta optimizada o "sin proyecto".

14. ANÁLISIS TÉCNICO

14.1 Programa Médico Funcional (PMF) Todos los servicios y actividades considerados en el PMF de la Ficha Técnica Estándar cuentan con la asignación de un ambiente correspondiente (exclusivo o funcional) según las necesidades de atención de la población del ámbito de influencia, por lo que no es necesario elaborar o consignar datos para la obtención del PMF.

El PMF de la Ficha Técnica Estándar incluye los servicios de salud que definen la capacidad resolutive de ES de categorías I-1, I-2 y I-3; por tanto, de acuerdo con el diagnóstico de las necesidades de atención, la UF seleccionará los servicios que se requieren para crear, mejorar, ampliar o recuperar la capacidad de producción de servicios de salud. Solo en los casos en los que la UF deba justificar la inclusión de ambientes adicionales (por ejemplo, 2 consultorios en vez de 1 o ambientes diferenciados o exclusivos para la atención ambulatoria por profesionales de la salud), deberá tener en cuenta los datos de población de referencia, población demandante potencial, población demandante efectiva, grado de uso y ambientes resultantes en el PMF. Con los valores del año 7 de la proyección de la demanda efectiva, se calcula automáticamente el grado de utilización que será empleado para dimensionar la cartera de servicios. El formulador completará en la columna CANT. del PMF, la información de ambientes físicos y consignará algunas precisiones en la columna observaciones adicionales a las que ya están consideradas en la ficha.





MUNICIPALIDAD DISTRITAL DE INKAWASI
La Convención – Cusco - VRAEM
Creado por Ley N° 30265
"Año de la Unidad, la Paz y el Desarrollo"



Para cada tipo de diseño constructivo, la UF evaluará las características más convenientes para la situación particular que se requiera atender, prefiriendo la más eficaz y operativa para una atención asistencial oportuna, para lo cual se analizará el tiempo de ejecución, complejidad de instalación o construcción.

14.3 Requerimientos Institucionales y/o Normativos

La UF debe manifestar de manera explícita que la ubicación seleccionada para el proyecto cumple con los criterios de localización establecidos en la Norma Técnica de Salud N° 113-MINSA/DGIEM-V01 "Infraestructura y Equipamiento de los Establecimientos de Salud del Primer Nivel de Atención" Asimismo, se debe anexar documentación que demuestre, según corresponda: el saneamiento físico legal o arreglo institucional, factibilidad de servicios básicos (propuesta técnica alternativa) y la aprobación de la cartera de servicios por parte de la Autoridad Sanitaria correspondiente. En el marco del saneamiento físico legal, se acepta como parte de los arreglos institucionales, las cesiones de uso o los acuerdos para la gestión de la titularidad del terreno a nombre del MINSA en un plazo razonable, antes de la declaración de viabilidad del proyecto. Los costos asociados a los requisitos constructivos (instalación de tuberías, puntos de acceso, redes de suministro, etc.) de las empresas de servicios de agua, saneamiento y electricidad para la factibilidad de los mismos, podrán incluirse en los costos de inversión del proyecto como acciones de obras complementarias.

15.COSTOS DEL PROYECTO

15.1 Estimación de los Costos de Inversión

Con la finalidad de que los costos de infraestructura no se sobreestimen, el Sector Salud ha determinado costos por metro cuadrado según región natural, los mismos que se presentan en la siguiente tabla:

TABLA 02

REGIÓN NATURAL	COSTO/M2 EN SOLES
Costa	6,000
Sierra	6,500
Selva	7,000

El costo aproximado de infraestructura, se calcula al multiplicar los costos presentados en la TABLA 02 por el área obtenida en el programa arquitectónico. El área resultante del Programa Arquitectónico (PA) que se anexará a la Ficha Técnica Estándar, es una estimación inicial del área

19/50

MUNICIPALIDAD DISTRITAL DE INKAWASI
LA CONVENCION
Econ. Ronald Palomino Huaman
(E) UNIDAD FORMULADORA





MUNICIPALIDAD DISTRITAL DE INKAWASI
La Convención – Cusco - VRAEM
Creado por Ley N° 30265
"Año de la Unidad, la Paz y el Desarrollo"



traslado, instalación y capacitación. Se **presentan** acciones y unidades de medida típicas, las mismas que pueden ser cambiadas por el formulador, siempre que las introducidas sean consistentes con los productos definidos. Las fechas de inicio y término del expediente técnico y la ejecución física se consignan en mes y año.

B. Cronograma de Ejecución Física: Para cada tipo de ítem, consignar la unidad de medida representativa (unidad, metros cuadrados, equipo, etc.) e indicar el avance físico por mes.

C. Cronograma de Ejecución Financiera: En cada periodo, el formulador debe ingresar la inversión que se ha previsto realizar en soles. Los costos de los componentes (infraestructura, equipamiento, etc.) incluyen gastos generales, utilidad e IGV.

15.2 Estimación de los Costos de inversión en la fase de Funcionamiento

Durante la fase de Funcionamiento es posible que se requiera realizar inversiones para reponer la infraestructura o el equipamiento, cuyos costos se estiman como el 30% del monto de inversión en equipamiento y el 30% del costo de infraestructura en los años 3 y 6 de funcionamiento del proyecto.

15.3 Estimación de los costos de Operación y Mantenimiento incrementales

A. Costo Anual de Recursos Humanos con Proyecto: Consignar los datos de los recursos humanos del ES, por grupo ocupacional (médico cirujano/a, cirujano, enfermero/a, nutricionista, etc.) y personal administrativo, la cantidad, condición laboral de cada recurso humano, remuneración anual, aguinaldo o gratificación anual y costo total anual del recurso humano. Si hubiera alguna precisión o caso particular, indicarlo en la columna OBSERVACIONES. La estimación de la brecha de recursos humanos se realiza de acuerdo a lo establecido en la "Guía Técnica para la Metodología de Cálculo de las Brechas de Recursos Humanos en Salud para los Servicios Asistenciales del Primer Nivel de Atención", aprobada con Resolución Ministerial N° 175-2014/MINSA.

B. Costos de operación y mantenimiento sin proyecto En la situación sin proyecto, la UF debe consignar los costos en los que incurre el ES para la operación (remuneraciones, servicios, insumos y, de corresponder, otros gastos) y mantenimiento, a precios de mercado y a precios sociales. La fuente de información es el ES que se intervendrá (planillas de remuneración, reportes de gastos, inventario, facturas, recibos, rendición de cuentas) u otro ES similar cuando la naturaleza de intervención sea CREACIÓN. Las Remuneraciones corresponden al pago de recursos humanos, se compone de una parte fija y una variable. La compensación fija se establece en función a la clasificación por grupo ocupacional en la que se encuentre la persona: médico

21 / 50



MUNICIPALIDAD DISTRITAL DE INKAWASI
LA CONVENCION
Econ. Ronald Palomino Human
(E) UNIDAD FORMULADORA





17.SOSTENIBILIDAD La entidad responsable de la Operación y Mantenimiento del PI es la Autoridad Sanitaria correspondiente. Se deberá indicar la dependencia a cargo y el documento que garantiza la operación y mantenimiento del PI; así como el documento de compromiso de disponibilidad de los Recursos Humanos para la operación del ES.

18.MODALIDAD DE EJECUCIÓN Seleccionar la modalidad de ejecución para cada uno de los componentes del proyecto de inversión.

19.FUENTE DE FINANCIAMIENTO Seleccionar de la lista desplegable la fuente de financiamiento que se utilizará para la ejecución del proyecto de inversión estándar.

20.CONCLUSIONES Y RECOMENDACIONES

El formulador deberá describir los principales aspectos del PI y las razones por las que se considera que reúne los elementos indispensables para aprobarlo y declararlo viable. Asimismo, el formulador recomendará las acciones en la fase de Ejecución que aseguren la consistencia con la concepción técnica y dimensionamiento del PI aprobado, en particular la consecución de saneamiento físico legal si fuera el caso, así como los compromisos de las entidades tales como construcción de vías, obras de mitigación, entre otros.

21.FECHA DE CULMINACIÓN DE LA PROPUESTA DE INVERSIÓN Se anotará el día, mes y año de culminación del proyecto estándar por parte del formulador.

22. FIRMAS La Ficha Técnica Estándar debe ser suscrita por el formulador y por el responsable de la Unidad Formuladora.

Para la aprobación del proyecto será necesario presentar el resumen ejecutivo

Contenido del RESUMEN EJECUTIVO

A. Información general del proyecto:

Nombre del proyecto: deberá contener la naturaleza y el objeto de la intervención así como la localización.

Unidad Formuladora (UF), Unidad Ejecutora de Inversiones (UEI) recomendada, localización geográfica (incluida la georreferenciación), duración de la ejecución, fecha estimada de inicio de la ejecución, e inversión total del proyecto.

Señalar el servicio público con brecha identificada y priorizada relacionada con el proyecto, así como el indicador de producto asociado a dicha brecha, según la Programación Multianual de Inversiones al cual corresponda.

B. Planteamiento del proyecto:

MUNICIPALIDAD DISTRITAL DE INKAWASI
LA CONVENCION
Econ. Ronald Palomino Huaman
(E) UNIDAD FORMULADORA





Incluir el marco lógico de la alternativa seleccionada, a nivel de propósito, componentes y fines directos, precisando los indicadores y metas.

4. ANEXOS

Documentación obligatoria técnica según la tipología de la propuesta que deberá formar parte del estudio de preinversión.

1. Perfil o Ficha Técnica y Resumen Ejecutivo registrados en el Banco de Inversiones, dentro del Formato N° 07-A (con los Anexos completos correspondientes), firmados y visados por los especialistas correspondientes. Los mismos que deberán ser cargados en el Aplicativo Informático del FIDT (en formato PDF).
2. Acta de acuerdos vigente del CRIIS.
3. Documento de Partida registral que acredite el Saneamiento Físico Legal (SFL) la cual deberá estar a nombre de la Entidad, de acuerdo al Art. 8 de la Ley 29151, o Documento de arreglo institucional (AI).
Los AI se pueden acreditar con al menos uno de los siguientes documentos:
 - ✓ Escritura Pública, minuta o contrato de transferencia de dominio o actos de administración.
 - ✓ Convenio Interinstitucional donde se especifique la ubicación y características del predio (legalidad del acto y legitimidad de las partes).
 - ✓ Resolución Administrativa que disponga la Afectación en Uso (con plazo indeterminado o determinado) a favor de la Autoridad de Salud.
 - ✓ Acuerdo de Concejo Municipal (o Acuerdo de Consejo Regional) y Resolución Administrativa de Cesión en Uso o de transferencia a favor del Gobierno Regional o de la entidad del Sector Salud, según corresponda.
 - ✓ En el caso de que el terreno sea propiedad de una comunidad campesina: documento de cesión en uso, especificando el área y el tiempo de la cesión.

Excepcionalmente, se aceptará que la disponibilidad física del predio se acredite con uno de los siguientes documentos:

- ✓ Constancias o certificados que acrediten la posesión del predio a nombre del establecimiento de salud o del Gobierno Regional.
- ✓ Resolución de creación del ES u otro documento fehaciente que determine la preexistencia del servicio público de salud antes de la titulación o deslinde de las superficies que se encuentran inscritas en el Registro de Predios a nombre de comunidades campesinas (CC) y nativas (CN) (Art. 244 D.S.008-2021-Vivienda: "244.1 La identificación y delimitación de predios o inmuebles estatales de dominio público, preexistentes a la titulación o deslinde de las superficies que se encuentran inscritas en el Registro de Predios a nombre de comunidades campesinas y nativas, comprende los predios o inmuebles destinados al uso público y los que sirven de soporte para la prestación de servicios públicos, bienes que por mandato de ley nunca salieron del ámbito de la propiedad estatal").



MUNICIPALIDAD DISTRITAL DE INKAWASI
LA CONVENCION
Econ. Ronald Palomino Huaman
(E) UNIDAD FORMULADORA

25 / 50





8. METRADOS.
9. PRESUPUESTO.
10. COSTOS INDIRECTOS.
11. ANÁLISIS DE PRECIOS UNITARIOS.
12. RELACIÓN DE INSUMOS.
13. FOTOGRAFÍAS.
14. COTIZACIONES.
15. DOCUMENTOS DE SOSTENIBILIDAD.
16. ESTUDIOS BÁSICOS
 - Estudio de mecánica de suelos.
 - Estudio Topográfico.
 - Estudio riesgos.
 - Estudio de impacto ambiental.
17. PLANOS DE UBICACIÓN, LOCALIZACIÓN, CLAVE, ARQUITECTURA, ESTRUCTURA, INSTALACIONES ELÉCTRICAS Y SANITARIAS, DETALLES.

12. REQUISITOS Y PERFIL DEL CONSULTOR

El Consultor que se encargará de prestar el servicio de consultoría, podrá ser una persona natural o jurídica que cumpla con los siguientes requisitos mínimos:

- Inscripción vigente en el Registro Nacional de Proveedores RNP como proveedor de servicios.
- Amplia experiencia y conocimiento en la formulación de Estudios de Pre-inversión para proyectos infraestructura ya sea sector Salud.
- Contar con personal requerido de acuerdo a lo indicado.
- De conformidad con el artículo 28 del Reglamento, en caso que el área usuaria haya establecido un número máximo de consorciados y/o el porcentaje mínimo de participación en la ejecución del contrato para el integrante que acredite mayor experiencia, el número máximo de consorciados es de dos integrantes.

EXPERIENCIA DEL POSTOR EN LA ESPECIALIDAD

Requisitos:

- El postor debe acreditar un monto facturado acumulado equivalente a **S/ 117,000.00 (CIENTO DIECISIETE MIL CON 00/100 SOLES)**, por la contratación de servicios de consultoría iguales o similares al objeto de la convocatoria, durante los diez (10) años anteriores a la fecha de la presentación de ofertas que se computarán desde la fecha de la conformidad o emisión del comprobante de pago, según corresponda.
- Se consideran servicios de consultoría similares a los siguientes: **Proyectos de preinversión en el marco del INVIERTE.PE. Y/O SNIP, del sector Salud.**

Acreditación:

La experiencia del postor en la especialidad se acreditará con copia simple de (i) contratos u órdenes de servicios, y su respectiva conformidad o constancia de

MUNICIPALIDAD DISTRITAL DE INKAWASI
LA CONVENCION
Econ. Ronald Palomino Huaman
(E) UNIDAD FORMULADORA

27/45





- Liderar, coordinar y organizar las actividades del Equipo Técnico del Estudio para la elaboración del estudio de pre inversión de acuerdo a los contenidos mínimos del Anexo Invierte.pe y sustentar toda documentación ante el supervisor del estudio. Así como la gestión de los documentos relacionados a la emisión de opinión y aprobación de la propuesta técnica ante las instituciones competentes.
- Asesorar en el planteamiento técnico de las alternativas.
- Realiza los planteamientos técnicos requeridos para la elaboración del presupuesto.
- Representar al Equipo Técnico del Estudio en las actividades relacionadas al desarrollo del Proyecto de Inversión.
- Participar activamente en los talleres programados con los involucrados coordinando la participación de los mismos.
- Coordinar la elaboración del Plan de Trabajo.
- Estructurar y consolidar el Proyecto de Inversión.
- Firmar todos los documentos que se generen en el estudio, siendo responsable del contenido técnico.
- Sustentar el Proyecto de Inversión en las reuniones de evaluación con las entidades competentes.
- La participación del Jefe del Proyecto debe ser activa y representativa.

b. ESPECIALISTA EN ARQUITECTURA

❖ Perfil

- Arquitecto. Debe ser titulado y colegiado, y encontrarse habilitado.
- Experiencia específica mínima acumulada de un (01) año como especialista en formulación y/o evaluación en la especialidad de arquitectura de Estudios de Pre inversión o estudios definitivos en el marco de la inversión pública. Durante este periodo se requiere por lo menos haber participado como especialista en arquitectura en la formulación y/o evaluación de uno (01) estudio de pre inversión o estudio definitivo de salud (que incluya componente de edificaciones) con carteras de servicios a partir de la categoría I-1.

❖ Rol

Especialista en Arquitectura de servicios de salud.

❖ Responsabilidad

- Elaborar el informe de evaluación arquitectónica funcional.
- Elaborar el anteproyecto arquitectónico (memorias y planos) para las alternativas de solución propuestas, basado en los estudios de levantamiento topográfico y arquitectónico y otros que considere pertinentes.
- Compatibilizar la propuesta arquitectónica con los estudios de ingeniería que intervienen en el desarrollo y planteamiento arquitectónico.

29/45



MUNICIPALIDAD DISTRITAL DE INKAWASI
LA CONVENCION
Econ. Ronald Palomino Huaman
JEFE UNIDAD FORMULADORA





d. ESPECIALISTA ESTRUCTURAL Y DE ESTUDIOS DE INGENIERÍA

❖ **Perfil**

- El profesional requerido es Ingeniero Civil o arquitecto, titulado y colegiado, y habilitado.
- Experiencia específica mínima acumulada de dos (2) años como especialista en formulación y/o evaluación de anteproyectos de estructuras y/o diseño estructural de edificaciones de Estudios de Pre inversión o elaboración y/o supervisión de Expedientes Técnicos o Estudios Definitivos en el marco de la inversión pública, que incluyan componente de edificaciones. Durante este periodo se requiere por lo menos haber participado como profesional estructural y estudio de ingeniería de uno (01) estudio de pre inversión y/o definitivo (que incluya componente de edificaciones).

❖ **Rol**

Especialista Estructural y de estudios de ingeniería.

❖ **Responsabilidad**

- Elaborar el informe de evaluación estructural de las edificaciones existentes.
- Proponer y verificar los ensayos o técnicas de evaluación estructural que se requieran.
- Elaborar el anteproyecto Estructural (memorias y planos) para las alternativas de solución propuestas, basado en el anteproyecto de arquitectura, estudios de suelos, levantamiento topográfico, ensayos o técnicas de evaluación estructural, estudio de vulnerabilidad y otros que considere pertinentes.
- Desarrollar los estudios de ingeniería que intervienen en el desarrollo y planteamiento estructural.
- Compatibilizar los estudios de ingeniería a nivel de diagnóstico y de anteproyecto (memorias y planos) que intervienen en el desarrollo del Estudio de Pre inversión.
- Participar en las fases de Identificación, Formulación y Evaluación según corresponda.
- Participar en la elaboración del plan de contingencia (referente a la especialidad) en caso de intervenir en el mismo terreno.



MUNICIPALIDAD DISTRITAL DE INKAWASI
LA CONVENCION
Econ. Ronald Palomino Huaman
(E) UNIDAD FORMULADORA



MUNICIPALIDAD DISTRITAL DE INKAWASI

La Convención – Cusco - VRAEM

Creado por Ley N° 30265
"Año de la Unidad, la Paz y el Desarrollo"



	<p>superficies que se encuentran inscritas en el Registro de Predios a nombre de comunidades campesinas (CC) y nativas (CN) (Art. 244 D.S.008-2021-Vivienda: "244.1 La identificación y delimitación de predios o inmuebles estatales de dominio público, preexistentes a la titulación o deslinde de las superficies que se encuentran inscritas en el Registro de Predios a nombre de comunidades campesinas y nativas, comprende los predios o inmuebles destinados al uso público y los que sirven de soporte para la prestación de servicios públicos, bienes que por mandato de ley nunca salieron del ámbito de la propiedad estatal").</p> <ul style="list-style-type: none">• Acta de Asamblea y/o declaración jurada donde conste el reconocimiento del área destinada a uso y servicio público de libre disponibilidad, expedida por CN, CC u otros.• Acta de entrega del terreno por el titular de dominio.• En caso se proyecte la compra del terreno de un privado, tener al menos una carta de intención del propietario en la cual éste declare su voluntad de vender y se especifiquen el área y precio solicitado por m2. <p>Estudios:</p> <ul style="list-style-type: none">➢ Estudio topográfico➢ Estudio de mecánica de suelos➢ Estudio de estimación de riesgos➢ Estudio de impacto ambiental <p>Se presentarán dos (02) ejemplares físicos en original, debidamente foliado, forrado, con caratula en la portada y lomo, sellados en todas las hojas y/o planos por el jefe del Proyecto y por los profesionales de cada especialidad, donde corresponda; y su respectivo archivo digital en formatos editables.</p> <p>NOTA: Segundo entregable será a los 25 días calendario partir del día siguiente del primer entregable.</p>
ENTREGABLE 3	<p>VI. Formato 7A.</p> <p>VII. Resumen ejecutivo.</p> <p>VIII. Formato Ficha Técnica Estándar, de acuerdo a la DIRECTIVA N° 001-2019-EF/63.01, debidamente firmado.</p> <p>Su contenido mínimo y parámetros técnicos se estipulan en el ítem 11, numeral 11.2, de los presentes términos de referencia. Cada uno de los ítems o secciones en que se estructura la presente FT dependerá de la tipología de proyecto sujeto de análisis.</p> <p>IX. Planos de ubicación, localización, clave, arquitectura,</p>



MUNICIPALIDAD DISTRITAL DE INKAWASI
LA CONVENCION
Econ. Ronald Patomino Huaman
(E) UNIDAD FORMULADORA

33/45



MUNICIPALIDAD DISTRITAL DE INKAWASI
ADJUDICACIÓN SIMPLIFICADA N° 27-2023-MDI/OEC-2



MUNICIPALIDAD DISTRITAL DE INKAWASI
La Convención – Cusco - VRAEM
Creado por Ley N° 30265
"Año de la Unidad, la Paz y el Desarrollo"



documento, indicándose claramente el sentido de éstas, las que deberán de ser remitidas a la Gerencia Municipal para notificar al consultor.

Dependiendo de la complejidad de la contratación se dará al consultor un plazo prudencial para su subsanación, el plazo deberá ser establecido por el área usuaria otorgándose un plazo para subsanar no menor a dos (02) ni mayor a ocho (08) días calendario. Tratándose de consultorías el plazo para subsanar no puede ser menor de cinco (5) ni mayor de quince (15) días. Subsanadas las observaciones dentro del plazo otorgado, no corresponde la aplicación de penalidades.

Si pese al plazo otorgado, el consultor no cumpliera a cabalidad con la subsanación, la Entidad puede resolver el contrato, sin perjuicio de aplicar las penalidades que correspondan, desde el vencimiento del plazo para subsanar.

Este procedimiento no resulta aplicable cuando los bienes, servicios en general y/o consultorías manifiestamente no cumplan con las características y condiciones ofrecidas, en cuyo caso la Entidad no efectúa la recepción o no otorga la conformidad, según corresponda, debiendo considerarse como no ejecutada la prestación, aplicándose las penalidades respectivas.

16. VALOR REFERENCIAL, FORMA DE PAGO Y FINANCIAMIENTO

16.1 VALOR REFERENCIAL

La entidad abonará al "EL CONSULTOR", la suma total de **S/. 78,000.00** (Setenta y Ocho mil con 00/100 soles) por el servicio prestado, el cual incluye todos los impuestos y cualquier otro concepto que pueda tener incidencia sobre el costo del servicio, con el siguiente detalle:

ESTRUCTURA DE COSTO DEL VALOR REFERENCIAL PARA LA ELABORACIÓN DEL ESTUDIO DE PREINVERSIÓN A NIVEL DE FICHA TÉCNICA ESTANDAR

ITEM	DESCRIPCIÓN	CANT	TIEMPO MESES	PRECIO UNITARIO SI.	TOTAL SI.
1	(*) PERSONAL PROFESIONAL, TÉCNICO Y OTROS				
	JEFE DE PROYECTO	1	3	4,500.00	13,500.00
	ESPECIALISTA EN ARQUITECTURA	1	3	4,000.00	12,000.00
	ESPECIALISTA PARA EVALUACIÓN SOCIAL Y ECONÓMICA	1	3	4,500.00	13,500.00
	ESPECIALISTA ESTRUCTURAL Y DE ESTUDIOS DE INGENIERÍA	1	3	2,500.00	7,500.00
	SUB. TOTAL SI.				46,500.00
2	(*) ESTUDIOS DE CAMPO Y LABORATORIO				
	ESTUDIOS DE SUELOS	1	1	3,500.00	3,500.00
	LEVANTAMIENTO TOPOGRAFICO	1	1	3,500.00	3,500.00
	TRAMITES DOCUMENTARIOS	1	1	2,414.00	2,414.00

35/45



MUNICIPALIDAD DISTRITAL DE INKAWASI
LA CONVENCION
Econ. Ronald Palomino Huaman
(E) UNIDAD FORMULADORA





17. PENALIDADES

- a) La penalidad por mora se aplica cuando existe retraso injustificado en la ejecución de prestaciones.
- b) La penalidad se aplica por cada día de atraso, hasta por un monto máximo equivalente al diez por ciento (10%) del monto de la contratación o ítem que debió ejecutarse. Esta penalidad será deducida de los pagos a cuenta, del pago final o en la liquidación final. El área usuaria deberá pronunciarse respecto a los días de atraso y otras penalidades, en su informe de conformidad, para proceder a aplicarlas.
- c) La penalidad se aplicará automáticamente y se calculará de acuerdo a la siguiente fórmula:

$$\text{PENALIDAD DIARIA} = \frac{0.10 \times \text{Monto}}{F \times \text{Plazo en días}}$$

Dónde:

F= 0.25 (Cuando el plazo es mayor a 30 días)

En caso de cubrir el monto máximo de la penalidad, la ENTIDAD puede resolver el contrato por incumplimiento.

18. OTRAS PENALIDADES

Los documentos del procedimiento de selección pueden establecer penalidades distintas a la mencionada en el artículo 162, siempre y cuando sean objetivas, razonables, congruentes y proporcionales con el objeto de la contratación. Para estos efectos, incluyen los supuestos de aplicación de penalidad, distintas al retraso o mora, la forma de cálculo de la penalidad para cada supuesto y el procedimiento mediante el cual se verifica el supuesto a penalizar.

OTRAS PENALIDADES			
N°	SUPUESTOS DE APLICACIÓN DE PENALIDAD	FORMA DE CÁLCULO	PROCEDIMIENTO
1	Incumplimiento en la presentación de la subsanación de observaciones en el plazo	0.20 UIT por cada día de retraso	Según informe del ÁREA USUARIA
2	Presentación de información incompleta respecto al contenido del estudio (ejm falta del formato 07, estudios básicos y otros)	0.20 UIT Cada vez que suceda	Según informe del ÁREA USUARIA
3	Presentación de información sin firma y sello de los especialistas y del jefe del proyecto.	0.10 UIT Cada vez que suceda	Según informe del ÁREA USUARIA
4	Aplazar o demorar el inicio del servicio después de otorgado.	0.10 UIT por cada día de retraso	Según informe del ÁREA USUARIA

Se precisa que la penalidad por otras penalidades puede alcanzar cada una un monto máximo equivalente al diez por ciento (10%) del monto del contrato vigente, o de ser el caso, del ítem



MUNICIPALIDAD DISTRITAL DE INKAWASI
LA CONVENCION
Econ. Ronald Palomino Huaman
EJ. UNIDAD FORMULADORA

37 / 45





especificaciones contenidas en el presente documento y el respectivo contrato. Es de aplicación lo previsto en el artículo 40° de la Ley de Contrataciones del Estado.

El consultor es responsable de ejecutar la totalidad de las obligaciones a su cargo, de acuerdo a lo establecido en el contrato. El consultor es el responsable por la calidad ofrecida y por los vicios ocultos de los bienes o servicios ofertados por un plazo menor de un (1) año contado a partir de la conformidad otorgada por LA ENTIDAD.

En especial, y sin carácter limitativo, esta garantía involucra la responsabilidad sobre todos los contenidos establecidos en el presente documento.

EL CONSULTOR asume ante LA ENTIDAD el compromiso permanente de absolver o subsanar, oportunamente, cualquier observación o consulta referida al servicio o documentación que prestará y elaborará para éste, en las oportunidades que sean necesarias. El compromiso que asume EL CONSULTOR, implica tanto la absolución de las consultas en forma escrita como personalmente; e incluso, si fuera el caso, en la locación correspondiente al proyecto.

La conformidad del servicio por parte de LA ENTIDAD no enerva su derecho a reclamar posteriormente por defectos o vicios ocultos según lo prevé el artículo 173° del Reglamento de la Ley de Contrataciones del Estado.

De existir una observación durante el plazo de vigencia de la garantía, LA ENTIDAD remitirá una notificación a EL CONSULTOR exigiéndole la subsanación del defecto advertido para lo cual otorgará un plazo que no excederá de CINCO (5) DÍAS CALENDARIOS, computado desde el día siguiente de recibido el requerimiento.

EL CONSULTOR es el único responsable por la calidad y contenido ofrecido, y por los vicios ocultos del servicio ofertado, por el plazo de garantía señalado en el segundo párrafo del presente numeral.

21. CONFIDENCIALIDAD

EL CONSULTOR deberá guardar absoluta reserva y confidencialidad en el manejo de la información y documentación a la que tenga acceso durante la prestación. No podrá revelar detalles sobre el alcance del servicio a terceros, excepto cuando resulte estrictamente necesario para el cumplimiento del contrato. En ambos casos, EL CONSULTOR deberá dar cumplimiento y será responsable de la aplicación a todas las políticas definidas por LA ENTIDAD en materia de seguridad de la información.

Asimismo, la información proporcionada a EL CONSULTOR, o la que éste obtenga durante la ejecución de su prestación, serán exclusivamente aplicados o utilizados para el cumplimiento de los fines del mismo. La información a la que hace referencia consiste en estadísticas, mapas, dibujos, fotografías, planos, inventarios, documentación oficial, entre otros.

La confidencialidad de los documentos elaborados por el Consultor, pasarán a ser propiedad exclusiva de la Entidad y no podrán ser utilizados para otros fines sin el consentimiento escrito de la Entidad.



MUNICIPALIDAD DISTRITAL DE INKAWASI
LA CONVENCIÓN
Econ. Ronald Palomino Huaman
(E) UNIDAD FORMULADORA

39/45





Coordinador o Supervisor, u otra denominación similar, donde se demuestre que dirigió equipos multidisciplinarios en formulación y/o evaluación de estudios de Pre inversión o estudios definitivos. Durante este periodo se requiere por lo menos haber dirigido equipos para la formulación de uno (01) estudio de pre inversión o definitivos de salud (que incluya componente de edificaciones) con carteras de servicios a partir de la categoría I-1

b) Especialista en Arquitectura

Requisitos:

Experiencia específica mínima acumulada de un (01) año como especialista en formulación y/o evaluación en la especialidad de arquitectura de Estudios de Preinversión y/o definitivos en el marco de la inversión pública del sector salud.

Durante este periodo se requiere por lo menos haber participado como especialista en arquitectura en la formulación y/o evaluación de un (01) estudio de preinversión y/o definitivos de salud (que incluya componente de edificaciones) con carteras de servicios a partir de la categoría I-1.

c) Especialista en Evaluación social y económica

Requisitos:

Experiencia específica mínima acumulada de dos (2) años como formulador y/o evaluador del análisis socioeconómico y evaluación social de Estudios de Preinversión y/o definitivos en el marco de la inversión pública del sector salud, que incluyan componente de edificaciones.

Durante este periodo se requiere por lo menos haber participado como formulador y/o evaluador de un (01) estudio de preinversión y/o definitivos del sector salud (que incluya componente de edificaciones) con carteras de servicios a partir de la categoría I-1.

d) Especialista estructural y de estudios de ingeniería

Requisitos:

Experiencia específica mínima acumulada de dos (2) años como especialista en formulación y/o evaluación de anteproyectos de estructuras y/o diseño estructural de edificaciones de Estudios de Preinversión o elaboración y/o supervisión de Expedientes Técnicos o Estudios Definitivos en el marco de la inversión pública, que incluyan componente de edificaciones.

Durante este periodo se requiere por lo menos haber participado como profesional estructural y estudio de ingeniería de un (01) estudio de preinversión y/o definitivos (que incluya componente de edificaciones).

De presentarse experiencia ejecutada paralelamente (traslape), para el cómputo del tiempo de dicha experiencia sólo se considerará una vez el periodo traslapado.

Acreditación:

La experiencia del personal se acreditará con cualquiera de los siguientes documentos: (i) copia simple de contratos y su respectiva conformidad o (ii) constancias o (iii) certificados o (iv) cualquier otra documentación que, de manera fehaciente demuestre la experiencia del personal clave propuesto.





En caso el Título profesional requerido no se encuentre inscrito en el referido registro, el postor debe presentar la copia del diploma respectivo a fin de acreditar la formación académica requerida.

Sin perjuicio de lo anterior, los postores deben llenar y presentar el Anexo N° 9 referido al personal clave propuesto para la ejecución del servicio de consultoría.

Importante

Se debe aceptar las diferentes denominaciones utilizadas para acreditar la carrera profesional requerida, aun cuando no coincida literalmente con aquella prevista en las bases (por ejemplo Ingeniería Ambiental, Ingeniería en Gestión Ambiental, Ingeniería y Gestión Ambiental u otras denominaciones).

B CAPACIDAD TÉCNICA Y PROFESIONAL

B.3 EQUIPAMIENTO ESTRATÉGICO

Requisitos:

Contar con el siguiente equipamiento estratégico:

- Dos (02) computadoras, antigüedad mínima del 2020.
- Una (01) impresora antigüedad mínima del 2020.
- Camioneta 4x4 doble cabina antigüedad mínima del 2020.

Acreditación:

Copia de documentos que sustenten la propiedad, la posesión, el compromiso de compra venta o alquiler u otro documento que acredite la disponibilidad del equipamiento estratégico requerido.

Importante

En el caso que el postor sea un consorcio los documentos de acreditación de este requisito pueden estar a nombre del consorcio o de uno de sus integrantes.

C EXPERIENCIA DEL POSTOR EN LA ESPECIALIDAD

Requisitos:

El postor debe acreditar un monto facturado acumulado equivalente a **S/ 117,000.00 (CIENTO DIECISIETE MIL CON 00/100 SOLES)**, por la contratación de servicios de consultoría iguales o similares al objeto de la convocatoria, durante los diez (10) años anteriores a la fecha de la presentación de ofertas que se computarán desde la fecha de la conformidad o emisión del comprobante de pago, según corresponda.

Se consideran servicios de consultoría similares a la siguiente: **Elaboración de estudios de preinversión y/o fichas técnicas de proyectos del sector Salud.**

Acreditación:



MUNICIPALIDAD DISTRITAL DE INKAWASI
LA CONVENCION
Econ. Ronald Palomino Huaman
(E) UNIDAD FORMULADORA



MUNICIPALIDAD DISTRITAL DE INKAWASI
ADJUDICACIÓN SIMPLIFICADA N° 27-2023-MDI/OEC-2



MUNICIPALIDAD DISTRITAL DE INKAWASI
La Convención – Cusco - VRAEM
Creado por Ley N° 30265
"Año de la Unidad, la Paz y el Desarrollo"



Importante

- *El órgano encargado de las contrataciones o el comité de selección, según corresponda, debe valorar de manera integral los documentos presentados por el postor para acreditar la experiencia. En tal sentido, aun cuando en los documentos presentados la denominación del objeto contractual no coincida literalmente con el previsto en las bases, se deberá validar la experiencia si las actividades que ejecutó el postor corresponden a la experiencia requerida.*
- *En el caso de consorcios, la calificación de la experiencia se realiza conforme a la Directiva "Participación de Proveedores en Consorcio en las Contrataciones del Estado".*

Importante

- *Si como resultado de una consulta u observación corresponde precisarse o ajustarse el requerimiento, se solicita la autorización del área usuaria y se pone de conocimiento de tal hecho a la dependencia que aprobó el expediente de contratación, de conformidad con el numeral 72.3 del artículo 72 del Reglamento.*
- *El cumplimiento de los Términos de Referencia se realiza mediante la presentación de una declaración jurada. De ser el caso, adicionalmente la Entidad puede solicitar documentación que acredite el cumplimiento del algún componente de estos. Para dicho efecto consignará de manera detallada los documentos que deben presentar los postores en el literal a 5) del numeral 2.2.1.1 de esta sección de las bases.*
- *Los requisitos de calificación determinan si los postores cuentan con las capacidades necesarias para ejecutar el contrato, lo que debe ser acreditado documentalmente, y no mediante declaración jurada.*



MUNICIPALIDAD DISTRITAL DE INKAWASI
LA CONVENCION
Econ. Ronald Palomino Huaman
(E) UNIDAD FORMULADORA





FACTORES DE EVALUACIÓN	PUNTAJE / METODOLOGÍA PARA SU ASIGNACIÓN
Se acreditará mediante la presentación del documento que sustente la metodología propuesta.	

Para acceder a la etapa de evaluación económica, el postor debe obtener un **puntaje técnico mínimo de ochenta (80) puntos**.

Importante

- Los factores de evaluación elaborados por el órgano encargado de las contrataciones o el comité de selección, según corresponda, guardan vinculación, razonabilidad y proporcionalidad con el objeto de la contratación. Asimismo, estos no pueden calificar con puntaje el cumplimiento de los Términos de Referencia ni los requisitos de calificación.
- Las ofertas técnicas que no alcancen el puntaje mínimo especificado son descalificadas.

EVALUACIÓN ECONÓMICA (Puntaje: 100 Puntos)

FACTOR DE EVALUACIÓN	PUNTAJE / METODOLOGÍA PARA SU ASIGNACIÓN
A. PRECIO	
<p><u>Evaluación:</u></p> <p>Se evaluará considerando la oferta económica del postor.</p> <p><u>Acreditación:</u></p> <p>Se acreditará mediante el documento que contiene la oferta económica (Anexo N° 7).</p>	<p>La evaluación consistirá en asignar un puntaje de cien (100) puntos a la oferta de precio más bajo y otorga a las demás ofertas puntajes inversamente proporcionales a sus respectivos precios, según la siguiente fórmula:</p> $P_i = \frac{O_m \times PMP}{O_i}$ <p>Donde:</p> <p>I = Oferta. P_i = Puntaje de la oferta a evaluar. O_i = Precio i. O_m = Precio de la oferta más baja. PMP= Puntaje máximo del precio.</p>
PUNTAJE TOTAL	100 puntos





LA ENTIDAD debe efectuar el pago dentro de los diez (10) días calendario siguientes de otorgada la conformidad de los servicios, siempre que se verifiquen las condiciones establecidas en el contrato para ello, bajo responsabilidad del funcionario competente.

En caso de retraso en el pago por parte de LA ENTIDAD, salvo que se deba a caso fortuito o fuerza mayor, EL CONTRATISTA tendrá derecho al pago de intereses legales conforme a lo establecido en el artículo 39 de la Ley de Contrataciones del Estado y en el artículo 171 de su Reglamento, los que se computan desde la oportunidad en que el pago debió efectuarse.

CLÁUSULA QUINTA: DEL PLAZO DE LA EJECUCIÓN DE LA PRESTACIÓN

El plazo de ejecución del presente contrato es de 90 días calendario, el mismo que se computa desde el día siguiente de la suscripción del contrato.

CLÁUSULA SEXTA: PARTES INTEGRANTES DEL CONTRATO

El presente contrato está conformado por las bases integradas, la oferta ganadora¹⁴, así como los documentos derivados del procedimiento de selección que establezcan obligaciones para las partes.

CLÁUSULA SÉTIMA: CONFORMIDAD DE LA PRESTACIÓN DEL SERVICIO

La conformidad de la prestación del servicio se regula por lo dispuesto en el artículo 168 del Reglamento de la Ley de Contrataciones del Estado. La conformidad será otorgada por la UNIDAD FORMULADORA DE LA MUNICIPALIDAD DISTRITAL DE INKAWASI.

De existir observaciones, LA ENTIDAD las comunica al CONTRATISTA, indicando claramente el sentido de estas, otorgándole un plazo para subsanar no menor de cinco (5) ni mayor de quince (15) días. Si pese al plazo otorgado, EL CONTRATISTA no cumpliera a cabalidad con la subsanación, LA ENTIDAD puede otorgar al CONTRATISTA periodos adicionales para las correcciones pertinentes. En este supuesto corresponde aplicar la penalidad por mora desde el vencimiento del plazo para subsanar.

Este procedimiento no resulta aplicable cuando la consultoría manifiestamente no cumplan con las características y condiciones ofrecidas, en cuyo caso LA ENTIDAD no otorga la conformidad, debiendo considerarse como no ejecutada la prestación, aplicándose la penalidad que corresponda por cada día de atraso.

CLÁUSULA OCTAVA: DECLARACIÓN JURADA DEL CONTRATISTA

EL CONTRATISTA declara bajo juramento que se compromete a cumplir las obligaciones derivadas del presente contrato, bajo sanción de quedar inhabilitado para contratar con el Estado en caso de incumplimiento.

CLÁUSULA NOVENA: RESPONSABILIDAD POR VICIOS OCULTOS

La conformidad del servicio por parte de LA ENTIDAD no enerva su derecho a reclamar posteriormente por defectos o vicios ocultos, conforme a lo dispuesto por los artículos 40 de la Ley de Contrataciones del Estado y 173 de su Reglamento.

El plazo máximo de responsabilidad del contratista es de UN (01) año(s) contado a partir de la conformidad otorgada por LA ENTIDAD.

CLÁUSULA DÉCIMA: PENALIDADES

Si EL CONTRATISTA incurre en retraso injustificado en la ejecución de las prestaciones objeto del contrato, LA ENTIDAD le aplica automáticamente una penalidad por mora por cada día de atraso, de acuerdo a la siguiente fórmula:

$$\text{Penalidad Diaria} = \frac{0.10 \times \text{monto vigente}}{F \times \text{plazo vigente en días}}$$

Donde:

F = 0.25 para plazos mayores a sesenta (60) días o;

¹⁴ La oferta ganadora comprende a la oferta técnica y oferta económica del postor ganador de la buena pro.



EL CONTRATISTA declara y garantiza no haber, directa o indirectamente, o tratándose de una persona jurídica a través de sus socios, integrantes de los órganos de administración, apoderados, representantes legales, funcionarios, asesores o personas vinculadas a las que se refiere el artículo 7 del Reglamento de la Ley de Contrataciones del Estado, ofrecido, negociado o efectuado, cualquier pago o, en general, cualquier beneficio o incentivo ilegal en relación al contrato.

Asimismo, el CONTRATISTA se obliga a conducirse en todo momento, durante la ejecución del contrato, con honestidad, probidad, veracidad e integridad y de no cometer actos ilegales o de corrupción, directa o indirectamente o a través de sus socios, accionistas, participacionistas, integrantes de los órganos de administración, apoderados, representantes legales, funcionarios, asesores y personas vinculadas a las que se refiere el artículo 7 del Reglamento de la Ley de Contrataciones del Estado.

Además, EL CONTRATISTA se compromete a i) comunicar a las autoridades competentes, de manera directa y oportuna, cualquier acto o conducta ilícita o corrupta de la que tuviera conocimiento; y ii) adoptar medidas técnicas, organizativas y/o de personal apropiadas para evitar los referidos actos o prácticas.

Finalmente, EL CONTRATISTA se compromete a no colocar a los funcionarios públicos con los que deba interactuar, en situaciones reñidas con la ética. En tal sentido, reconoce y acepta la prohibición de ofrecerles a éstos cualquier tipo de obsequio, donación, beneficio y/o gratificación, ya sea de bienes o servicios, cualquiera sea la finalidad con la que se lo haga.

CLÁUSULA DÉCIMA CUARTA: MARCO LEGAL DEL CONTRATO

Sólo en lo no previsto en este contrato, en la Ley de Contrataciones del Estado y su Reglamento, en las directivas que emita el OSCE y demás normativa especial que resulte aplicable, serán de aplicación supletoria las disposiciones pertinentes del Código Civil vigente, cuando corresponda, y demás normas de derecho privado.

CLÁUSULA DÉCIMA QUINTA: SOLUCIÓN DE CONTROVERSIAS¹⁵

Las controversias que surjan entre las partes durante la ejecución del contrato se resuelven mediante conciliación o arbitraje, según el acuerdo de las partes.

Cualquiera de las partes tiene derecho a iniciar el arbitraje a fin de resolver dichas controversias dentro del plazo de caducidad previsto en la Ley de Contrataciones del Estado y su Reglamento.

Facultativamente, cualquiera de las partes tiene el derecho a solicitar una conciliación dentro del plazo de caducidad correspondiente, según lo señalado en el artículo 224 del Reglamento de la Ley de Contrataciones del Estado, sin perjuicio de recurrir al arbitraje, en caso no se llegue a un acuerdo entre ambas partes o se llegue a un acuerdo parcial. Las controversias sobre nulidad del contrato solo pueden ser sometidas a arbitraje.

El Laudo arbitral emitido es inapelable, definitivo y obligatorio para las partes desde el momento de su notificación, según lo previsto en el numeral 45.21 del artículo 45 de la Ley de Contrataciones del Estado.

CLÁUSULA DÉCIMA SEXTA: FACULTAD DE ELEVAR A ESCRITURA PÚBLICA

Cualquiera de las partes puede elevar el presente contrato a Escritura Pública corriendo con todos los gastos que demande esta formalidad.

CLÁUSULA DÉCIMA SÉTIMA: DOMICILIO PARA EFECTOS DE LA EJECUCIÓN CONTRACTUAL

Las partes declaran el siguiente domicilio para efecto de las notificaciones que se realicen durante la ejecución del presente contrato:

DOMICILIO DE LA ENTIDAD: Plaza Principal S/N del CP. DE AMAYBAMBA

¹⁵ De acuerdo con el numeral 225.3 del artículo 225 del Reglamento, las partes pueden recurrir al arbitraje ad hoc cuando las controversias deriven de procedimientos de selección cuyo valor estimado sea menor o igual a cinco millones con 00/100 soles (S/ 5 000 000,00).



ANEXOS





Importante

Cuando se trate de consorcios, la declaración jurada es la siguiente:

ANEXO N° 1

DECLARACIÓN JURADA DE DATOS DEL POSTOR

Señores

**ÓRGANO ENCARGADO DE LAS CONTRATACIONES
ADJUDICACIÓN SIMPLIFICADA N° 27-2023-MDI/OEC-1**

Presente.-

El que se suscribe, [...], representante común del consorcio [CONSIGNAR EL NOMBRE DEL CONSORCIO], identificado con [CONSIGNAR TIPO DE DOCUMENTO DE IDENTIDAD] N° [CONSIGNAR NÚMERO DE DOCUMENTO DE IDENTIDAD], **DECLARO BAJO JURAMENTO** que la siguiente información se sujeta a la verdad:

Datos del consorciado 1			
Nombre, Denominación o Razón Social :			
Domicilio Legal :			
RUC :	Teléfono(s) :		
MYPE ¹⁸	Sí	No	
Correo electrónico :			

Datos del consorciado 2			
Nombre, Denominación o Razón Social :			
Domicilio Legal :			
RUC :	Teléfono(s) :		
MYPE ¹⁹	Sí	No	
Correo electrónico :			

Datos del consorciado ...			
Nombre, Denominación o Razón Social :			
Domicilio Legal :			
RUC :	Teléfono(s) :		
MYPE ²⁰	Sí	No	
Correo electrónico :			

Autorización de notificación por correo electrónico:

Correo electrónico del consorcio:

Autorizo que se notifiquen al correo electrónico indicado las siguientes actuaciones:

¹⁸ Esta información será verificada por la Entidad en la página web del Ministerio de Trabajo y Promoción del Empleo en la sección consulta de empresas acreditadas en el REMYPE en el link <http://www2.trabajo.gob.pe/servicios-en-linea-2-2/> y se tendrá en consideración, en caso el consorcio ganador de la buena pro solicite la retención del diez por ciento (10%) del monto del contrato original, en calidad de garantía de fiel cumplimiento, según las condiciones previstas en el numeral 149.4 del artículo 149 y el numeral 151.2 del artículo 151 del Reglamento. Asimismo, dicha información se tendrá en cuenta en caso de empate, conforme a lo previsto en el artículo 91 del Reglamento. Para dichos efectos, todos los integrantes del consorcio deben acreditar la condición de micro o pequeña empresa.

¹⁹ Ibídem.

²⁰ Ibídem.



ANEXO N° 2

DECLARACIÓN JURADA (ART. 52 DEL REGLAMENTO DE LA LEY DE CONTRATACIONES DEL ESTADO)

Señores

ÓRGANO ENCARGADO DE LAS CONTRATACIONES
ADJUDICACIÓN SIMPLIFICADA N° 27-2023-MDI/OEC-1
Presente.-

Mediante el presente el suscrito, postor y/o Representante Legal de [CONSIGNAR EN CASO DE SER PERSONA JURÍDICA], declaro bajo juramento:

- i. No haber incurrido y me obligo a no incurrir en actos de corrupción, así como a respetar el principio de integridad.
- ii. No tener impedimento para postular en el procedimiento de selección ni para contratar con el Estado, conforme al artículo 11 de la Ley de Contrataciones del Estado.
- iii. Conocer las sanciones contenidas en la Ley de Contrataciones del Estado y su Reglamento, así como las disposiciones aplicables de la Ley N° 27444, Ley del Procedimiento Administrativo General.
- iv. Participar en el presente proceso de contratación en forma independiente sin mediar consulta, comunicación, acuerdo, arreglo o convenio con ningún proveedor; y, conocer las disposiciones del Decreto Legislativo N° 1034, Decreto Legislativo que aprueba la Ley de Represión de Conductas Anticompetitivas.
- v. Conocer, aceptar y someterme a las bases, condiciones y reglas del procedimiento de selección.
- vi. Ser responsable de la veracidad de los documentos e información que presento en el presente procedimiento de selección.

Comprometerme a mantener la oferta presentada durante el procedimiento de selección y a perfeccionar el contrato, en caso de resultar favorecido con la buena pro.

[CONSIGNAR CIUDAD Y FECHA]

.....
Firma, Nombres y Apellidos del postor o
Representante legal, según corresponda

Importante

En el caso de consorcios, cada integrante debe presentar esta declaración jurada, salvo que sea presentada por el representante común del consorcio.



ANEXO N° 4

DECLARACIÓN JURADA DE PLAZO DE PRESTACIÓN DEL SERVICIO DE CONSULTORÍA

Señores

ÓRGANO ENCARGADO DE LAS CONTRATACIONES

ADJUDICACIÓN SIMPLIFICADA N° 27-2023-MDI/OEC-1

Presente.-

Mediante el presente, con pleno conocimiento de las condiciones que se exigen en las bases del procedimiento de la referencia, me comprometo a prestar el servicio de consultoría objeto del presente procedimiento de selección en el plazo de **[CONSIGNAR EL PLAZO OFERTADO]**.

[CONSIGNAR CIUDAD Y FECHA]

.....
**Firma, Nombres y Apellidos del postor o
Representante legal o común, según corresponda**





[CONSIGNAR CIUDAD Y FECHA]

.....
Firma, Nombres y Apellidos del personal

Importante

- De conformidad con el literal d) del artículo 52 del Reglamento la carta de compromiso del personal clave, debe contar con la firma legalizada de este.
- De presentarse experiencia ejecutada paralelamente (traslape), para el cómputo del tiempo de dicha experiencia sólo se considerará una vez el periodo traslapado.





.....
Consortiado 1

Nombres, apellidos y firma del Consortiado 1
o de su Representante Legal
Tipo y N° de Documento de Identidad

.....
Consortiado 2

Nombres, apellidos y firma del Consortiado 2
o de su Representante Legal
Tipo y N° de Documento de Identidad

Importante

De conformidad con el artículo 52 del Reglamento, las firmas de los integrantes del consorcio deben ser legalizadas.





ANEXO N° 8

DECLARACIÓN JURADA DE CUMPLIMIENTO DE CONDICIONES PARA LA APLICACIÓN DE LA EXONERACIÓN DEL IGV

Señores

ÓRGANO ENCARGADO DE LAS CONTRATACIONES
ADJUDICACIÓN SIMPLIFICADA N° 27-2023-MDI/OEC-1
Presente.-

Mediante el presente el suscrito, postor y/o Representante Legal de [CONSIGNAR EN CASO DE SER PERSONA JURÍDICA], declaro bajo juramento que gozo del beneficio de la exoneración del IGV previsto en la Ley N° 27037, Ley de Promoción de la Inversión en la Amazonía, dado que cumplo con las condiciones siguientes:

- 1.- Que el domicilio fiscal de la empresa²⁵ se encuentra ubicada en la Amazonía y coincide con el lugar establecido como sede central (donde tiene su administración y lleva su contabilidad);
- 2.- Que la empresa se encuentra inscrita en las Oficinas Registrales de la Amazonía (exigible en caso de personas jurídicas);
- 3.- Que, al menos el setenta por ciento (70%) de los activos fijos de la empresa se encuentran en la Amazonía; y
- 4.- Que la empresa no presta servicios fuera de la Amazonía.

[CONSIGNAR CIUDAD Y FECHA]

.....
Firma, Nombres y Apellidos del postor o
Representante legal, según corresponda

Importante

Cuando se trate de consorcios, esta declaración jurada será presentada por cada uno de los integrantes del consorcio, salvo que se trate de consorcios con contabilidad independiente, en cuyo caso debe ser suscrita por el representante común, debiendo indicar su condición de consorcio con contabilidad independiente y el número de RUC del consorcio.

²⁵ En el artículo 1 del "Reglamento de las Disposiciones Tributarias contenidas en la Ley de Promoción de la Inversión en la Amazonía" se define como "empresa" a las "Personas naturales, sociedades conyugales, sucesiones indivisas y personas consideradas jurídicas por la Ley del Impuesto a la Renta, generadoras de rentas de tercera categoría, ubicadas en la Amazonía. Las sociedades conyugales son aquellas que ejerzan la opción prevista en el Artículo 16 de la Ley del Impuesto a la Renta."



ANEXO N° 10

EXPERIENCIA DEL POSTOR EN LA ESPECIALIDAD

Señores
ÓRGANO ENCARGADO DE LAS CONTRATACIONES
ADJUDICACIÓN SIMPLIFICADA N° 27-2023-MDI/OEC-1
Presente.-

Mediante el presente, el suscrito detalla la siguiente EXPERIENCIA EN LA ESPECIALIDAD:

N°	CLIENTE	OBJETO DEL CONTRATO	N° CONTRATO / O/S / COMPROBANTE DE PAGO	FECHA DEL CONTRATO O Cp ²⁶	FECHA DE LA CONFORMIDAD DE SER EL CASO ²⁷	EXPERIENCIA PROVENIENTE ²⁸ DE:	MONEDA	IMPORTE ²⁹	TIPO DE CAMBIO VENTA ³⁰	MONTO FACTURADO ACUMULADO ³¹
1										
2										
3										

²⁶ Se refiere a la fecha de suscripción del contrato, de la emisión de la Orden de Servicios o de cancelación del comprobante de pago, según corresponda.

²⁷ Únicamente, cuando la fecha del perfeccionamiento del contrato, sea previa a los diez (10) años anteriores a la fecha de presentación de ofertas, caso en el cual el postor debe acreditar que la conformidad se emitió dentro de dicho periodo.

²⁸ Si el titular de la experiencia no es el postor, consignar si dicha experiencia corresponde a la matriz en caso que el postor sea sucursal, o fue transmitida por reorganización societaria, debiendo acompañar la documentación sustentatoria correspondiente. Al respecto, según la Opinión N° 216-2017/DTN "Considerando que la sociedad matriz y la sucursal constituyen la misma persona jurídica, la sucursal puede acreditar como suya la experiencia de su matriz". Del mismo modo, según lo previsto en la Opinión N° 010-2013/DTN, "... en una operación de reorganización societaria que comprende tanto una fusión como una escisión, la sociedad resultante podrá acreditar como suya la experiencia de la sociedad incorporada o absorbida, que se extingue producto de la fusión; asimismo, si en virtud de la escisión se transfiere un bloque patrimonial consistente en una línea de negocio completa, la sociedad resultante podrá acreditar como suya la experiencia de la sociedad escindida, correspondiente a la línea de negocio transmitida. De esta manera, la sociedad resultante podrá emplear la experiencia transmitida, como consecuencia de la reorganización societaria antes descrita, en los futuros procesos de selección en los que participe".

²⁹ Se refiere al monto del contrato ejecutado incluido adicionales y reducciones, de ser el caso.

³⁰ El tipo de cambio venta debe corresponder al publicado por la SBS correspondiente a la fecha de suscripción del contrato, de la emisión de la Orden de Servicios o de cancelación del comprobante de pago, según corresponda.

³¹ Consignar en la moneda establecida en las bases.



ANEXO N° 11

**DECLARACIÓN JURADA
(NUMERAL 49.4 DEL ARTÍCULO 49 DEL REGLAMENTO)**

Señores
**ÓRGANO ENCARGADO DE LAS CONTRATACIONES
ADJUDICACIÓN SIMPLIFICADA N° 27-2023-MDI/OEC-1**
Presente.-

Mediante el presente el suscrito, postor y/o Representante Legal de [CONSIGNAR EN CASO DE SER PERSONA JURÍDICA], declaro que la experiencia que acredito de la empresa [CONSIGNAR LA DENOMINACIÓN DE LA PERSONA JURÍDICA] como consecuencia de una reorganización societaria, no se encuentra en el supuesto establecido en el numeral 49.4 del artículo 49 del Reglamento.

[CONSIGNAR CIUDAD Y FECHA]

.....
**Firma, Nombres y Apellidos del postor o
Representante legal, según corresponda**

Importante

A efectos de cautelar la veracidad de esta declaración, el postor puede verificar la información de la Relación de Proveedores Sancionados por el Tribunal de Contrataciones del Estado con Sanción Vigente en <http://portal.osce.gob.pe/rnp/content/relación-de-proveedores-sancionados>.

También le asiste dicha facultad al órgano encargado de las contrataciones o al órgano de la Entidad al que se le haya asignado la función de verificación de la oferta presentada por el postor ganador de la buena pro.





Importante

Cuando se trate de consorcios, la declaración jurada es la siguiente:

ANEXO N° 12

**SOLICITUD DE BONIFICACIÓN DEL DIEZ POR CIENTO (10%) POR SERVICIOS PRESTADOS
FUERA DE LA PROVINCIA DE LIMA Y CALLAO
(DE SER EL CASO, SOLO PRESENTAR ESTA SOLICITUD EN EL ÍTEM 01)**

Señores

**ÓRGANO ENCARGADO DE LAS CONTRATACIONES
ADJUDICACIÓN SIMPLIFICADA N° 27-2023-MDI/OEC-1**

Presente.-

Mediante el presente el que se suscribe, [...], representante común del consorcio [CONSIGNAR EL NOMBRE DEL CONSORCIO], solicito la asignación de la bonificación del diez por ciento (10%) sobre el puntaje total en [CONSIGNAR EL ÍTEM O ÍTEMS, SEGÚN CORRESPONDA, EN LOS QUE SE SOLICITA LA BONIFICACIÓN] debido a que los domicilios de todos los integrantes del consorcio se encuentran ubicados en la provincia o provincias colindantes donde se ejecuta la prestación.

[CONSIGNAR CIUDAD Y FECHA]

.....
**Firma, Nombres y Apellidos del representante
común del consorcio**

Importante

- Para asignar la bonificación, el órgano encargado de las contrataciones o el comité de selección, verifica el domicilio consignado de los integrantes del consorcio, en el Registro Nacional de Proveedores (RNP).
- Para que un consorcio pueda acceder a la bonificación, cada uno de sus integrantes debe cumplir con las condiciones establecidas en el literal f) del artículo 50 del Reglamento.

