

# **BASES ESTÁNDAR DE ADJUDICACIÓN SIMPLIFICADA PARA LA CONTRATACIÓN DE LA Ejecución de Obras**

*Aprobado mediante Directiva N°001-2019-OSCE/CD*



**SUB DIRECCIÓN DE NORMATIVIDAD – DIRECCIÓN TÉCNICO NORMATIVA**  
**ORGANISMO SUPERVISOR DE LAS CONTRATACIONES DEL ESTADO - OSCE**

**SIMBOLOGÍA UTILIZADA:**

| N° | Símbolo                                                | Descripción                                                                                                                                                                                                                                                      |
|----|--------------------------------------------------------|------------------------------------------------------------------------------------------------------------------------------------------------------------------------------------------------------------------------------------------------------------------|
| 1  | [ABC] / [.....]                                        | La información solicitada dentro de los corchetes sombreados debe ser completada por la Entidad durante la elaboración de las bases.                                                                                                                             |
| 2  | [ABC] / [.....]                                        | Es una indicación, o información que deberá ser completada por la Entidad con posterioridad al otorgamiento de la buena pro para el caso específico de la elaboración de la PROFORMA DEL CONTRATO; o por los proveedores, en el caso de los ANEXOS de la oferta. |
| 3  | <div>Importante</div> <div>• Abc</div>                 | Se refiere a consideraciones importantes a tener en cuenta por el órgano encargado de las contrataciones o comité de selección, según corresponda, y por los proveedores.                                                                                        |
| 4  | <div>Advertencia</div> <div>• Abc</div>                | Se refiere a advertencias a tener en cuenta por el órgano encargado de las contrataciones o comité de selección, según corresponda, y por los proveedores.                                                                                                       |
| 5  | <div>Importante para la Entidad</div> <div>• Xyz</div> | Se refiere a consideraciones importantes a tener en cuenta por el órgano encargado de las contrataciones o comité de selección, según corresponda, y deben ser eliminadas una vez culminada la elaboración de las bases.                                         |

**CARACTERÍSTICAS DEL DOCUMENTO:**

Las bases estándar deben ser elaboradas en formato WORD, y deben tener las siguientes características:

| N° | Características  | Parámetros                                                                                                                                                                                                                                                                                                      |
|----|------------------|-----------------------------------------------------------------------------------------------------------------------------------------------------------------------------------------------------------------------------------------------------------------------------------------------------------------|
| 1  | Márgenes         | Superior : 2.5 cm      Inferior: 2.5 cm<br>Izquierda: 2.5 cm      Derecha: 2.5 cm                                                                                                                                                                                                                               |
| 2  | Fuente           | Arial                                                                                                                                                                                                                                                                                                           |
| 3  | Estilo de Fuente | Normal: Para el contenido en general<br>Cursiva: Para el encabezado y pie de página<br>Para las Consideraciones importantes (Ítem 3 del cuadro anterior)                                                                                                                                                        |
| 4  | Color de Fuente  | Automático: Para el contenido en general<br>Azul : Para las Consideraciones importantes (Ítem 3 del cuadro anterior)                                                                                                                                                                                            |
| 5  | Tamaño de Letra  | 16 : Para las dos primeras hojas de las Secciones General y Específica<br>11 : Para el nombre de los Capítulos.<br>10 : Para el cuerpo del documento en general<br>9 : Para el encabezado y pie de página<br>Para el contenido de los cuadros, pudiendo variar, según la necesidad<br>8 : Para las Notas al pie |
| 6  | Alineación       | Justificada: Para el contenido en general y notas al pie.<br>Centrada : Para la primera página, los títulos de las Secciones y nombres de los Capítulos)                                                                                                                                                        |
| 7  | Interlineado     | Sencillo                                                                                                                                                                                                                                                                                                        |
| 8  | Espaciado        | Anterior : 0<br>Posterior : 0                                                                                                                                                                                                                                                                                   |
| 9  | Subrayado        | Para los nombres de las Secciones y para resaltar o hacer hincapié en algún concepto                                                                                                                                                                                                                            |

**INSTRUCCIONES DE USO:**

- Una vez registrada la información solicitada dentro de los corchetes sombreados en gris, el texto deberá quedar en letra tamaño 10, con estilo normal, sin formato de negrita y sin sombread.
- La nota **IMPORTANTE** no puede ser modificada ni eliminada en la Sección General. En el caso de la Sección Específica debe seguirse la instrucción que se indica en dicha nota.

Elaboradas en enero de 2019  
Modificadas en marzo 2019, junio 2019, diciembre 2019, julio 2020, julio y diciembre de 2021, setiembre y octubre 2022

## **BASES INTEGRADAS DE ADJUDICACIÓN SIMPLIFICADA PARA LA CONTRATACIÓN DE LA EJECUCIÓN DE OBRAS<sup>1</sup>**

### **ADJUDICACIÓN SIMPLIFICADA N° 005-2024-MDC/CS**

PRIMERA CONVOCATORIA

### **CONTRATACIÓN DE LA EJECUCIÓN DE LA OBRA**

**CONTRATACIÓN PARA LA EJECUCIÓN DE OBRA: “CREACION DEL SERVICIO DE PRÁCTICA DEPORTIVA Y/O RECREATIVA EN CAMPO DEPORTIVO DEL CENTRO POBRADO DE YARIHUANI DISTRITO DE CONDURIRI DE LA PROVINCIA DE EL COLLAO DEL DEPARTAMENTO DE PUNO” CON CUI N° 2658438**

---

<sup>1</sup> Estas bases se utilizarán para la contratación de la ejecución de obras. Para tal efecto, se deberá tener en cuenta la siguiente definición:

**Obra:** Construcción, reconstrucción, rehabilitación, remodelación, mejoramiento, demolición, renovación, ampliación y habilitación de bienes inmuebles, tales como edificaciones, estructuras, excavaciones, perforaciones, carreteras, puentes, entre otros, que requieren dirección técnica, expediente técnico, mano de obra, materiales y/o equipos.

## **DEBER DE COLABORACIÓN**

La Entidad y todo proveedor que se someta a las presentes Bases, sea como participante, postor y/o contratista, deben conducir su actuación conforme a los principios previstos en la Ley de Contrataciones del Estado.

En este contexto, se encuentran obligados a prestar su colaboración al OSCE y a la Secretaría Técnica de la Comisión de Defensa de la Libre Competencia del INDECOPI, en todo momento según corresponda a sus competencias, a fin de comunicar presuntos casos de fraude, colusión y corrupción por parte de los funcionarios y servidores de la Entidad, así como los proveedores y demás actores que participan en el proceso de contratación.

De igual forma, deben poner en conocimiento del OSCE y a la Secretaría Técnica de la Comisión de Defensa de la Libre Competencia del INDECOPI los indicios de conductas anticompetitivas que se presenten durante el proceso de contratación, en los términos del Decreto Legislativo N° 1034, "Ley de Represión de Conductas Anticompetitivas", o norma que la sustituya, así como las demás normas de la materia.

La Entidad y todo proveedor que se someta a las presentes Bases, sea como participante, postor y/o contratista del proceso de contratación deben permitir al OSCE o a la Secretaría Técnica de la Comisión de Defensa de la Libre Competencia del INDECOPI el acceso a la información referida a las contrataciones del Estado que sea requerida, prestar testimonio o absolución de posiciones que se requieran, entre otras formas de colaboración.

## **SECCIÓN GENERAL**

### **DISPOSICIONES COMUNES DEL PROCEDIMIENTO DE SELECCIÓN**

(ESTA SECCIÓN NO DEBE SER MODIFICADA EN NINGÚN EXTREMO, BAJO SANCIÓN DE NULIDAD)

CAPÍTULO I  
ETAPAS DEL PROCEDIMIENTO DE SELECCIÓN

1.1. REFERENCIAS

Cuando en el presente documento se mencione la palabra Ley, se entiende que se está haciendo referencia a la Ley N° 30225, Ley de Contrataciones del Estado, y cuando se mencione la palabra Reglamento, se entiende que se está haciendo referencia al Reglamento de la Ley de Contrataciones del Estado aprobado por Decreto Supremo N° 344-2018-EF.

Las referidas normas incluyen sus respectivas modificaciones, de ser el caso.

1.2. CONVOCATORIA

Se realiza a través de su publicación en el SEACE de conformidad con lo señalado en el artículo 54 del Reglamento, en la fecha señalada en el calendario del procedimiento de selección, debiendo adjuntar las bases.

1.3. REGISTRO DE PARTICIPANTES

El registro de participantes se realiza conforme al artículo 55 del Reglamento. En el caso de un consorcio, basta que se registre uno (1) de sus integrantes.

Importante

- *Para registrarse como participante en un procedimiento de selección convocado por las Entidades del Estado Peruano, es necesario que los proveedores cuenten con inscripción vigente y estar habilitados ante el Registro Nacional de Proveedores (RNP) que administra el Organismo Supervisor de las Contrataciones del Estado (OSCE). Para obtener mayor información, se puede ingresar a la siguiente dirección electrónica: [www.rnp.gob.pe](http://www.rnp.gob.pe).*
- *Los proveedores que deseen registrar su participación deben ingresar al SEACE utilizando su Certificado SEACE (usuario y contraseña). Asimismo, deben observar las instrucciones señaladas en el documento de orientación “Guía para el registro de participantes electrónico” publicado en <https://www2.seace.gob.pe/>.*
- *En caso los proveedores no cuenten con inscripción vigente en el RNP y/o se encuentren inhabilitados o suspendidos para ser participantes, postores y/o contratistas, el SEACE restringirá su registro, quedando a potestad de estos intentar nuevamente registrar su participación en el procedimiento de selección en cualquier otro momento, dentro del plazo establecido para dicha etapa, siempre que haya obtenido la vigencia de su inscripción o quedado sin efecto la sanción que le impuso el Tribunal de Contrataciones del Estado.*

1.4. FORMULACIÓN DE CONSULTAS Y OBSERVACIONES A LAS BASES

La formulación de consultas y observaciones a las bases se efectúa de conformidad con lo establecido en los numerales 72.1 y 72.2 del artículo 72 del Reglamento, así como el literal a) del artículo 89 del Reglamento.

Importante

*No pueden formularse consultas ni observaciones respecto del contenido de una ficha de homologación aprobada. Las consultas y observaciones que se formulen sobre el particular, se tienen como no presentadas.*

1.5. ABSOLUCIÓN DE CONSULTAS, OBSERVACIONES E INTEGRACIÓN DE BASES

La absolución de consultas, observaciones e integración de las bases se realizan conforme a las disposiciones previstas en el numeral 72.4 y el literal a) del artículo 89 del Reglamento.

Importante

- No se absolverán consultas y observaciones a las bases que se presenten en forma física.
- Cuando exista divergencia entre lo indicado en el pliego de absolución de consultas y observaciones y la integración de bases, prevalece lo absuelto en el referido pliego; sin perjuicio, del deslinde de responsabilidades correspondiente.

1.6. FORMA DE PRESENTACIÓN DE OFERTAS

Las ofertas se presentan conforme lo establecido en el artículo 59 y en el artículo 90 del Reglamento.

Las declaraciones juradas, formatos o formularios previstos en las bases que conforman la oferta deben estar debidamente firmados por el postor (firma manuscrita o digital, según la Ley N° 27269, Ley de Firmas y Certificados Digitales<sup>2</sup>). Los demás documentos deben ser visados por el postor. En el caso de persona jurídica, por su representante legal, apoderado o mandatario designado para dicho fin y, en el caso de persona natural, por este o su apoderado. No se acepta el pegado de la imagen de una firma o visto. Las ofertas se presentan foliadas.

Importante

- Los formularios electrónicos que se encuentran en el SEACE y que los proveedores deben llenar para presentar sus ofertas, tienen carácter de declaración jurada.
- En caso la información contenida en los documentos escaneados que conforman la oferta no coincida con lo declarado a través del SEACE, prevalece la información declarada en los documentos escaneados.
- No se tomarán en cuenta las ofertas que se presenten en físico a la Entidad.

1.7. PRESENTACIÓN Y APERTURA DE OFERTAS

El participante presentará su oferta de manera electrónica a través del SEACE, desde las 00:01 horas hasta las 23:59 horas del día establecido para el efecto en el cronograma del procedimiento; adjuntando el archivo digitalizado que contenga los documentos que conforman la oferta de acuerdo a lo requerido en las bases.

El participante debe verificar antes de su envío, bajo su responsabilidad, que el archivo pueda ser descargado y su contenido sea legible.

Importante

<sup>2</sup> Para mayor información sobre la normativa de firmas y certificados digitales ingresar a: <https://www.indecopi.gob.pe/web/firmas-digitales/firmar-y-certificados-digitales>

*Los integrantes de un consorcio no pueden presentar ofertas individuales ni conformar más de un consorcio en un procedimiento de selección, o en un determinado ítem cuando se trate de procedimientos de selección según relación de ítems.*

En la apertura electrónica de la oferta, el órgano encargado de las contrataciones o comité de selección, según corresponda, verifica la presentación de lo exigido en la sección específica de las bases de conformidad con el numeral 73.2 del artículo 73 del Reglamento. De no cumplir con lo requerido, la oferta se considera no admitida.

Asimismo, el órgano encargado de las contrataciones o comité de selección, según corresponda, declara no admitidas las ofertas que se encuentran por debajo del noventa por ciento (90%) del valor referencial o que excedan en más del diez por ciento (10%) del valor referencial.

### 1.8. EVALUACIÓN DE LAS OFERTAS

La evaluación consiste en la aplicación de los factores de evaluación previstos en el Capítulo IV de la sección específica de las bases a las ofertas admitidas, con el objeto de determinar la oferta con el mejor puntaje y el orden de prelación de las ofertas.

Para determinar la oferta con el mejor puntaje, se toma en cuenta lo indicado en el numeral 74.2 del artículo 74 del Reglamento.

En el supuesto de que dos (2) o más ofertas empaten, la determinación del orden de prelación de las ofertas empatadas se efectúa siguiendo estrictamente el orden establecido en el numeral 91.1 del artículo 91 del Reglamento.

El desempate mediante sorteo se realiza de manera electrónica a través del SEACE.

#### Importante

*En el caso de contratación de obras que se ejecuten fuera de la provincia de Lima y Callao, cuyo valor referencial no supere los novecientos mil Soles (S/ 900,000.00), a solicitud del postor se asigna una bonificación equivalente al diez por ciento (10%) sobre el puntaje total obtenido por los postores con domicilio en la provincia donde se ejecuta la obra, o en las provincias colindantes, sean o no pertenecientes al mismo departamento o región. El domicilio es el consignado en la constancia de inscripción ante el RNP<sup>3</sup>. Lo mismo aplica en el caso de procedimientos de selección por relación de ítems, cuando algún ítem no supera el monto señalado anteriormente.*

### 1.9. CALIFICACIÓN DE OFERTAS

Luego de culminada la evaluación, el órgano encargado de las contrataciones o comité de selección, según corresponda califica a los postores que obtuvieron el primer, segundo, tercer y cuarto lugar, según el orden de prelación, verificando que cumplan con los requisitos de calificación detallados en el numeral 3.2 del Capítulo III de la sección específica de las bases. La oferta del postor que no cumpla con los requisitos de calificación es descalificada.

Si alguno de los cuatro (4) postores no cumple con los requisitos de calificación, se aplica lo establecido en los numerales 75.2 y 75.3 del artículo 75 del Reglamento.

### 1.10. SUBSANACIÓN DE LAS OFERTAS

<sup>3</sup> La constancia de inscripción electrónica se visualizará en el portal web del Registro Nacional de Proveedores: [www.rnp.gob.pe](http://www.rnp.gob.pe)



La subsanación de las ofertas se sujeta a lo establecido en el artículo 60 del Reglamento. La corrección aritmética a la que hace referencia el numeral 60.4 de dicho artículo procede para la ejecución de obras a suma alzada.

El plazo que se otorgue para la subsanación no puede ser inferior a un (1) día hábil.

La solicitud de subsanación se realiza de manera electrónica a través del SEACE y será remitida al correo electrónico consignado por el postor al momento de realizar su inscripción en el RNP, siendo su responsabilidad el permanente seguimiento de las notificaciones a dicho correo. La notificación de la solicitud se entiende efectuada el día de su envío al correo electrónico.

La presentación de las subsanaciones se realiza a través del SEACE. No se tomará en cuenta la subsanación que se presente en físico a la Entidad.

#### 1.11. RECHAZO DE LAS OFERTAS

Previo al otorgamiento de la buena pro, el comité de selección revisa las ofertas económicas que cumplen los requisitos de calificación, de conformidad con lo establecido para el rechazo de ofertas, previsto en el artículo 68 del Reglamento, de ser el caso.

De rechazarse alguna de las ofertas calificadas, el órgano encargado de las contrataciones o comité de selección, según corresponda, revisa el cumplimiento de los requisitos de calificación de los postores que siguen en el orden de prelación, en caso las hubiere.

#### 1.12. OTORGAMIENTO DE LA BUENA PRO

Definida la oferta ganadora, el órgano encargado de las contrataciones o comité de selección, según corresponda, otorga la buena pro, mediante su publicación en el SEACE, incluyendo el cuadro comparativo y las actas debidamente motivadas de los resultados de la admisión, no admisión, evaluación, calificación, descalificación, rechazo y el otorgamiento de la buena pro.

#### 1.13. CONSENTIMIENTO DE LA BUENA PRO

Cuando se hayan presentado dos (2) o más ofertas, el consentimiento de la buena pro se produce a los cinco (5) días hábiles siguientes de la notificación de su otorgamiento, sin que los postores hayan ejercido el derecho de interponer el recurso de apelación.

En caso que se haya presentado una sola oferta, el consentimiento de la buena pro se produce el mismo día de la notificación de su otorgamiento.

El consentimiento del otorgamiento de la buena pro se publica en el SEACE al día hábil siguiente de producido.

##### Importante

*Una vez consentido el otorgamiento de la buena pro, el órgano encargado de las contrataciones o el órgano de la Entidad al que se haya asignado tal función realiza la verificación de la oferta presentada por el postor ganador de la buena pro conforme lo establecido en el numeral 64.6 del artículo 64 del Reglamento.*

**CAPÍTULO II**  
**SOLUCIÓN DE CONTROVERSIAS DURANTE EL PROCEDIMIENTO DE SELECCIÓN**

**2.1. RECURSO DE APELACIÓN**

A través del recurso de apelación se pueden impugnar los actos dictados durante el desarrollo del procedimiento de selección hasta antes del perfeccionamiento del contrato.

El recurso de apelación se presenta ante la Entidad convocante, y es conocido y resuelto por su Titular, cuando el valor referencial sea igual o menor a cincuenta (50) UIT. Cuando el valor referencial sea mayor a dicho monto, el recurso de apelación se presenta ante y es resuelto por el Tribunal de Contrataciones del Estado.

En los procedimientos de selección según relación de ítems, el valor referencial total del procedimiento determina ante quién se presenta el recurso de apelación.

Los actos que declaren la nulidad de oficio, la cancelación del procedimiento de selección y otros actos emitidos por el Titular de la Entidad que afecten la continuidad de este, se impugnan ante el Tribunal de Contrataciones del Estado.

**Importante**

- Una vez otorgada la buena pro, el órgano encargado de las contrataciones o comité de selección, según corresponda, está en la obligación de permitir el acceso de los participantes y postores al expediente de contratación, salvo la información calificada como secreta, confidencial o reservada por la normativa de la materia, a más tardar dentro del día siguiente de haberse solicitado por escrito.*  
  
*Luego de otorgada la buena pro no se da a conocer las ofertas cuyos requisitos de calificación no fueron analizados y revisados por el órgano encargado de las contrataciones o comité de selección, según corresponda.*
- A efectos de recoger la información de su interés, los postores pueden valerse de distintos medios, tales como: (i) la lectura y/o toma de apuntes, (ii) la captura y almacenamiento de imágenes, e incluso (iii) pueden solicitar copia de la documentación obrante en el expediente, siendo que, en este último caso, la Entidad deberá entregar dicha documentación en el menor tiempo posible, previo pago por tal concepto.*
- El recurso de apelación se presenta ante la Mesa de Partes del Tribunal o ante las oficinas desconcentradas del OSCE o en la Unidad de Trámite Documentario de la Entidad, según corresponda.*

**2.2. PLAZOS DE INTERPOSICIÓN DEL RECURSO DE APELACIÓN**

La apelación contra el otorgamiento de la buena pro o contra los actos dictados con anterioridad a ella se interpone dentro de los cinco (5) días hábiles siguientes de haberse notificado el otorgamiento de la buena pro.

La apelación contra los actos dictados con posterioridad al otorgamiento de la buena pro, contra la declaración de nulidad, cancelación y declaratoria de desierto del procedimiento, se interpone dentro de los cinco (5) días hábiles siguientes de haberse tomado conocimiento del acto que se desea impugnar.

**CAPÍTULO III  
DEL CONTRATO**

**3.1. PERFECCIONAMIENTO DEL CONTRATO**

Los plazos y el procedimiento para perfeccionar el contrato se realiza conforme a lo indicado en el artículo 141 del Reglamento.

Para perfeccionar el contrato, el postor ganador de la buena pro debe presentar los documentos señalados en los artículos 139 y 175 del Reglamento, así como los previstos en la sección específica de las bases.

**3.2. GARANTÍAS**

Las garantías que deben otorgar los postores y/o contratistas, según corresponda, son las de fiel cumplimiento del contrato y por los adelantos.

**3.2.1. GARANTÍA DE FIEL CUMPLIMIENTO**

Como requisito indispensable para perfeccionar el contrato, el postor ganador debe entregar a la Entidad la garantía de fiel cumplimiento del mismo por una suma equivalente al diez por ciento (10%) del monto del contrato original. Esta se mantiene vigente hasta el consentimiento de la liquidación final.

**Importante**

*En los contratos de ejecución de obras que celebren las Entidades con las micro y pequeñas empresas, estas últimas pueden otorgar como garantía de fiel cumplimiento el diez por ciento (10%) del monto del contrato original, porcentaje que es retenido por la Entidad durante la primera mitad del número total de pagos a realizarse, de forma prorrateada en cada pago, con cargo a ser devuelto a la finalización del mismo, conforme lo establece el artículo 149 del Reglamento, siempre que:*

- a) El procedimiento de selección original del cual derive el contrato a suscribirse sea una Adjudicación Simplificada.*
- b) El plazo de ejecución de la obra sea igual o mayor a sesenta (60) días calendario; y,*
- c) El pago a favor del contratista considere, al menos, dos (2) valorizaciones periódicas, en función del avance de obra.*

**3.2.2. GARANTÍA DE FIEL CUMPLIMIENTO POR PRESTACIONES ACCESORIAS**

En las contrataciones que conllevan la ejecución de prestaciones accesorias, tales como mantenimiento, reparación o actividades afines, se otorga una garantía adicional por una suma equivalente al diez por ciento (10%) del monto del contrato de la prestación accesorio, la misma que debe ser renovada periódicamente hasta el cumplimiento total de las obligaciones garantizadas.

**3.2.3. GARANTÍA POR ADELANTO**

En caso se haya previsto en la sección específica de las bases la entrega de adelantos, el contratista debe presentar una garantía emitida por idéntico monto conforme a lo estipulado en el artículo 153 del Reglamento.

3.3. REQUISITOS DE LAS GARANTÍAS

Las garantías que se presenten deben ser incondicionales, solidarias, irrevocables y de realización automática en el país, al solo requerimiento de la Entidad. Asimismo, deben ser emitidas por empresas que se encuentren bajo la supervisión directa de la Superintendencia de Banca, Seguros y Administradoras Privadas de Fondos de Pensiones, y que cuenten con clasificación de riesgo B o superior. Asimismo, deben estar autorizadas para emitir garantías; o estar consideradas en la última lista de bancos extranjeros de primera categoría que periódicamente publica el Banco Central de Reserva del Perú.

Importante

*Corresponde a la Entidad verificar que las garantías presentadas por el postor ganador de la buena pro y/o contratista cumplan con los requisitos y condiciones necesarios para su aceptación y eventual ejecución; sin perjuicio de la determinación de las responsabilidades funcionales que correspondan.*

Advertencia

*Los funcionarios de las Entidades no deben aceptar garantías emitidas bajo condiciones distintas a las establecidas en el presente numeral, debiendo tener en cuenta lo siguiente:*

- 1. La clasificadora de riesgo que asigna la clasificación a la empresa que emite la garantía debe encontrarse listada en el portal web de la SBS (<http://www.sbs.gob.pe/sistema-financiero/clasificadoras-de-riesgo>).*
- 2. Se debe identificar en la página web de la clasificadora de riesgo respectiva, cuál es la clasificación vigente de la empresa que emite la garantía, considerando la vigencia a la fecha de emisión de la garantía.*
- 3. Para fines de lo establecido en el artículo 148 del Reglamento, la clasificación de riesgo B, incluye las clasificaciones B+ y B.*
- 4. Si la empresa que otorga la garantía cuenta con más de una clasificación de riesgo emitida por distintas empresas listadas en el portal web de la SBS, bastará que en una de ellas cumpla con la clasificación mínima establecida en el Reglamento.*

*En caso exista alguna duda sobre la clasificación de riesgo asignada a la empresa emisora de la garantía, se deberá consultar a la clasificadora de riesgos respectiva.*

*De otro lado, además de cumplir con el requisito referido a la clasificación de riesgo, a efectos de verificar si la empresa emisora se encuentra autorizada por la SBS para emitir garantías, debe revisarse el portal web de dicha Entidad (<http://www.sbs.gob.pe/sistema-financiero/relacion-de-empresas-que-se-encuentran-autorizadas-a-emitir-cartas-fianza>).*

*Los funcionarios competentes deben verificar la autenticidad de la garantía a través de los mecanismos establecidos (consulta web, teléfono u otros) por la empresa emisora.*

3.4. EJECUCIÓN DE GARANTÍAS

La Entidad puede solicitar la ejecución de las garantías conforme a los supuestos contemplados en el artículo 155 del Reglamento.

3.5. ADELANTOS

La Entidad puede establecer la entrega de adelantos directos y adelantos para materiales e insumos, y en el caso de contratos bajo la modalidad llave en mano, para equipamiento y mobiliario, de conformidad con el artículo 180 del Reglamento, siempre que ello haya sido previsto en la sección específica de las bases.

3.6. VALORIZACIONES

Las valorizaciones son la cuantificación económica de un avance físico en la ejecución de la obra, realizada en un período determinado, tienen el carácter de pagos a cuenta y son elaboradas el último día de cada período previsto en la sección específica de las bases, por el inspector o supervisor, según corresponda y el contratista.

En caso se haya suscrito contrato con un consorcio, el pago de las valorizaciones se realizará a quien se indique en el contrato de consorcio.

**Advertencia**

*En caso de retraso en los pagos a cuenta o pago final por parte de la Entidad, salvo que se deba a caso fortuito o fuerza mayor, esta reconoce al contratista los intereses legales correspondientes, de conformidad con el artículo 39 de la Ley y los artículos 1244, 1245 y 1246 del Código Civil, debiendo repetir contra los responsables de la demora injustificada.*

3.7. REAJUSTES

Los reajustes se calculan conforme lo indicado en el numeral 38.3 del artículo 38 y el artículo 195 del Reglamento.

**Importante**

*Tanto la elaboración como la aplicación de las fórmulas polinómicas se sujetan a lo dispuesto en el Decreto Supremo N° 011-79-VC y sus modificatorias, ampliatorias y complementarias.*

3.8. PENALIDADES

3.8.1. PENALIDAD POR MORA EN LA EJECUCIÓN DE LA PRESTACIÓN

En caso de retraso injustificado del contratista en la ejecución de las prestaciones objeto del contrato, la Entidad le aplica automáticamente una penalidad por mora por cada día de atraso, de conformidad con el artículo 162 del Reglamento.

3.8.2. OTRAS PENALIDADES

La Entidad puede establecer penalidades distintas a la mencionada en el numeral precedente, según lo previsto en el artículo 163 del Reglamento y lo indicado en la sección específica de las bases.

Estos dos tipos de penalidades se calculan en forma independiente y pueden alcanzar cada una un monto máximo equivalente al diez por ciento (10%) del monto del contrato vigente, o de ser el caso, del ítem que debió ejecutarse.

3.9. INCUMPLIMIENTO DEL CONTRATO

Las causales para la resolución del contrato, serán aplicadas de conformidad con el artículo 36 de la Ley y 164 del Reglamento.

3.10. DISPOSICIONES FINALES

Todos los demás aspectos del presente procedimiento no contemplados en las bases se regirán supletoriamente por la Ley y su Reglamento, así como por las disposiciones legales vigentes.

## **SECCIÓN ESPECÍFICA**

### **CONDICIONES ESPECIALES DEL PROCEDIMIENTO DE SELECCIÓN**

(EN ESTA SECCIÓN LA ENTIDAD DEBERÁ COMPLETAR LA INFORMACIÓN EXIGIDA, DE ACUERDO A LAS INSTRUCCIONES INDICADAS)

CAPÍTULO I  
GENERALIDADES

1.1. ENTIDAD CONVOCANTE

Nombre : Municipalidad Distrital de Conduriri  
RUC N° : 20145483353  
Domicilio legal : Pza. de Armas S/N  
Teléfono: : [.....]  
Correo electrónico: : [.....]

1.2. OBJETO DE LA CONVOCATORIA

El presente procedimiento de selección tiene por objeto la contratación de la ejecución de la obra proyecto: “CREACION DEL SERVICIO DE PRÁCTICA DEPORTIVA Y/O RECREATIVA EN CAMPO DEPORTIVO DEL CENTRO POBRADO DE YARIHUANI DISTRITO DE CONDURIRI DE LA PROVINCIA DE EL COLLAO DEL DEPARTAMENTO DE PUNO” CON CUI N° 2658438.

1.3. VALOR REFERENCIAL<sup>4</sup>

El valor referencial asciende a S/. 769,391.72 (SETECIENTOS SESENTA Y NUEVE MIL TRESCIENTOS NOVENTA Y UNO CON 72/100 SOLES), incluidos los impuestos de Ley y cualquier otro concepto que incida en el costo total de la ejecución de la obra. El valor referencial ha sido calculado al mes de julio del 2024.

| Valor Referencial<br>(VR)                                                                    | Límites <sup>5</sup>                                                                           |                                                                                        |
|----------------------------------------------------------------------------------------------|------------------------------------------------------------------------------------------------|----------------------------------------------------------------------------------------|
|                                                                                              | Inferior                                                                                       | Superior                                                                               |
| S/. 769,391.72<br>Setecientos sesenta y nueve mil trescientos noventa y uno con 72/100 soles | S/. 692,452.55<br>Seiscientos Noventa y dos mil cuatrocientos cincuenta y dos con 55/100 soles | S/. 846,330.89<br>Ochocientos cuarenta y síes mil trescientos treinta con 89/100 soles |

Importante

- El precio de las ofertas no puede exceder los límites del valor referencial de conformidad con el numeral 28.2 del artículo 28 de la Ley.

1.4. EXPEDIENTE DE CONTRATACIÓN

Documento y fecha de aprobación del expediente de : Resolución de Gerencia

<sup>4</sup> El monto del valor referencial indicado en esta sección de las bases no debe diferir del monto del valor referencial consignado en la ficha del procedimiento en el SEACE. No obstante, de existir contradicción entre estos montos, primará el monto del valor referencial indicado en las bases aprobadas.

<sup>5</sup> De acuerdo a lo señalado en el artículo 48 del Reglamento, estos límites se calculan considerando dos (2) decimales. Para ello, si el límite inferior tiene más de dos (2 decimales, se aumenta en un dígito el valor del segundo decimal; en el caso del límite superior, se considera el valor del segundo decimal sin efectuar el redondeo.

|                                                                                                                         |                                                                    |
|-------------------------------------------------------------------------------------------------------------------------|--------------------------------------------------------------------|
| contratación                                                                                                            | Municipal N° 127-2024-MDC/GM - 17/10/2024                          |
| Documento y fecha de aprobación del expediente técnico                                                                  | : Resolución de Gerencia Municipal N° 120-2024-MDC/GM - 01/10/2024 |
| Documento y fecha de actualización del expediente técnico, de corresponder                                              | : No corresponde.                                                  |
| Tipo y número del procedimiento de selección que se convocó para la elaboración del expediente técnico, de corresponder | : No corresponde.                                                  |

1.5. FUENTE DE FINANCIAMIENTO

- 3. RECURSOS POR OPERACIONES OFICIALES DE CRÉDITO:
  - 07. Fondo de Compensación Municipal
  - 18. Canon y Sobre canon, Regalías, Renta de Aduanas y Participaciones
- 5. RECURSOS DETERMINADOS
  - 19. Recursos por Operaciones Oficiales De Crédito

Importante

*La fuente de financiamiento debe corresponder a aquella prevista en la Ley de Equilibrio Financiero del Presupuesto del Sector Público del año fiscal en el cual se convoca el procedimiento de selección.*

1.6. SISTEMA DE CONTRATACIÓN

El presente procedimiento se rige por el sistema de suma alzada, de acuerdo con lo establecido en el expediente de contratación respectivo.

1.7. MODALIDAD DE EJECUCIÓN

No corresponde.

1.8. ALCANCES DEL REQUERIMIENTO

El alcance de la ejecución de la obra está definido en el Capítulo III de la presente sección de las bases.

1.9. PLAZO DE EJECUCIÓN DE LA OBRA

El plazo de ejecución de la obra materia de la presente convocatoria, es de 45 días calendario, en concordancia con lo establecido en el expediente de contratación y en el expediente técnico de obra.

1.10. COSTO DE REPRODUCCIÓN Y ENTREGA DE BASES Y DEL EXPEDIENTE TÉCNICO DE LA OBRA

Los participantes registrados tienen el derecho a recabar las bases y el expediente técnico de la obra en versión impresa o digital, según su elección, para cuyo efecto deben:



|                              |                                           |
|------------------------------|-------------------------------------------|
| Pagar en                     | : Caja de La Entidad.                     |
| Recoger en                   | : Oficina de Logística.                   |
| Costo de bases               | : Impresa: S/ 5.00                        |
| Costo del expediente técnico | : Impreso: S/ 200.00<br>Digital: S/ 50.00 |

Las bases y el expediente técnico se entregan inmediatamente después de realizado el pago correspondiente. Excepcionalmente, el expediente técnico en versión impresa puede ser entregado dentro del plazo máximo de un (1) día hábil de efectuado el pago.

**Importante**

- *La Entidad debe entregar una constancia o formulario de cargos en donde consta que el participante recibió el expediente técnico completo. Dicha constancia o formulario debe incluir un índice del contenido del expediente técnico y número de folios correspondientes.*
- *El costo de entrega del ejemplar de las bases y del expediente técnico, no puede exceder el costo de su reproducción.*

**Advertencia**

*Las Entidades deben cautelar bajo responsabilidad que la versión impresa y digital del expediente técnico correspondan a la versión original del expediente técnico aprobado.*

**1.11. ACCESO VIRTUAL AL EXPEDIENTE TÉCNICO DE LA OBRA**

El expediente técnico de la obra en versión digital se encuentra publicado en el SEACE, obligatoriamente, desde la fecha de la convocatoria del presente procedimiento de selección.

**1.12. BASE LEGAL**

- Ley N° 31953- Ley de Presupuesto del Sector Público para el Año Fiscal 2024
- Ley N° 31954- Ley de Equilibrio Financiero del Presupuesto del Sector Público del año fiscal 2024
- Ley N°27411- Ley General del Sistema Nacional de Presupuesto.
- Ley N°30225 – Ley de Contrataciones del Estado.
- D.S N°344-2018 –EF, Reglamento de la Ley N°30225, Ley de contrataciones del estado, modificado por decreto Supremo N°377-2019 -EF y Decreto Supremo N°168-2020-EF.
- Ley N°27444-Ley del Procedimiento Administrativo General y sus modificatorias.
- Decreto Supremo N°0014-2008-TR, Texto Único Ordenado de la Ley de promoción de la competitividad, formalización y Desarrollo de la Micro y Pequeña y del acceso al empleo decente, Ley MYPE.
- Decreto Supremo N°008-2008-TR, Reglamento de la Ley MYPE.
- Decreto Supremo N°043-2012-EF, TUO de la ley General del sistema Nacional de presupuesto.
- Código Civil.
- Decreto Supremo N° 011-79-VC, Implementan y adecuan Decreto supremo sobrecontrataciones de obras publicas

Las referidas normas incluyen sus respectivas modificaciones, de ser el caso.

**CAPÍTULO II**  
**DEL PROCEDIMIENTO DE SELECCIÓN**

**2.1. CALENDARIO DEL PROCEDIMIENTO DE SELECCIÓN**

Según el cronograma de la ficha de selección de la convocatoria publicada en el SEACE.

**Importante**

*De conformidad con la vigesimosegunda Disposición Complementaria Final del Reglamento, en caso la Entidad (Ministerios y sus organismos públicos, programas o proyectos adscritos) haya difundido el requerimiento a través del SEACE siguiendo el procedimiento establecido en dicha disposición, no procede formular consultas u observaciones al requerimiento.*

**2.2. CONTENIDO DE LAS OFERTAS**

La oferta contendrá, además de un índice de documentos<sup>6</sup>, la siguiente documentación:

**2.2.1. Documentación de presentación obligatoria**

**2.2.1.1. Documentos para la admisión de la oferta**

- a) Declaración jurada de datos del postor. (**Anexo N° 1**)
- b) Documento que acredite la representación de quien suscribe la oferta.

En caso de persona jurídica, copia del certificado de vigencia de poder del representante legal, apoderado o mandatario designado para tal efecto.

En caso de persona natural, copia del documento nacional de identidad o documento análogo, o del certificado de vigencia de poder otorgado por persona natural, del apoderado o mandatario, según corresponda.

En el caso de consorcios, este documento debe ser presentado por cada uno de los integrantes del consorcio que suscriba la promesa de consorcio, según corresponda.

**Advertencia**

*De acuerdo con el artículo 4 del Decreto Legislativo N° 1246, las Entidades están prohibidas de exigir a los administrados o usuarios la información que puedan obtener directamente mediante la interoperabilidad a que se refieren los artículos 2 y 3 de dicho Decreto Legislativo. En esa medida, si la Entidad es usuaria de la Plataforma de Interoperabilidad del Estado – PIDE<sup>7</sup> y siempre que el servicio web se encuentre activo en el Catálogo de Servicios de dicha plataforma, no corresponderá exigir el certificado de vigencia de poder y/o documento nacional de identidad.*

- c) Declaración jurada de acuerdo con el literal b) del artículo 52 del Reglamento. (**Anexo N° 2**)
- d) Declaración jurada de cumplimiento del Expediente Técnico, según el numeral 3.1

<sup>6</sup> La omisión del índice no determina la no admisión de la oferta.

<sup>7</sup> Para mayor información de las Entidades usuarias y del Catálogo de Servicios de la Plataforma de Interoperabilidad del Estado – PIDE ingresar al siguiente enlace <https://www.gobiernodigital.gob.pe/interoperabilidad/>

del Capítulo III de la presente sección. **(Anexo N° 3)**

- e) Declaración jurada de plazo de ejecución de la obra. **(Anexo N° 4)**
- f) Promesa de consorcio con firmas legalizadas, de ser el caso, en la que se consigne los integrantes, el representante común, el domicilio común y las obligaciones a las que se compromete cada uno de los integrantes del consorcio, así como el porcentaje equivalente a dichas obligaciones. **(Anexo N° 5)**
- g) El precio de la oferta en soles y:
  - ✓ El desagregado de partidas, cuando el procedimiento se haya convocado a suma alzada.
  - ✓ Los precios unitarios, considerando las partidas según lo previsto en el último párrafo del literal b) del artículo 35 del Reglamento.

Asimismo, la oferta incluye el monto de la prestación accesorio, cuando corresponda. **(Anexo N° 6)**

El precio total de la oferta y los subtotales que lo componen deben ser expresados con dos (2) decimales. Los precios unitarios pueden ser expresados con más de dos (2) decimales.

**Importante**

- *El órgano encargado de las contrataciones o comité de selección, según corresponda, no puede incorporar documentos adicionales para la admisión de la oferta a los establecidos en este acápite.*
- *El análisis de precios unitarios y el detalle de los gastos generales fijos y variables de la oferta se presentan para el perfeccionamiento del contrato.*
- *El órgano encargado de las contrataciones o comité de selección, según corresponda, declara no admitidas las ofertas que no se encuentren dentro de los límites del valor referencial previstos en el numeral 28.2 del artículo 28 de la Ley. Asimismo, verifica la presentación de los documentos requeridos. De no cumplir con lo requerido, la oferta se considera no admitida.*

**2.2.1.2. Documentos para acreditar los requisitos de calificación**

Incorporar en la oferta los documentos que acreditan los **“Requisitos de Calificación”** que se detallan en el numeral 3.2 del Capítulo III de la presente sección de las bases.

**2.2.2. Documentación de presentación facultativa:**

- a) En el caso de microempresas y pequeñas empresas integradas por personas con discapacidad, o en el caso de consorcios conformados en su totalidad por estas empresas, deben presentar la constancia o certificado con el cual acredite su inscripción en el Registro de Empresas Promocionales para Personas con Discapacidad<sup>8</sup>.
- b) Solicitud de bonificación del cinco por ciento (5%) por tener la condición de micro y pequeña empresa **(Anexo N°11)**.
- c) Incorporar en la oferta los documentos que acreditan los “Factores de Evaluación” establecidos en el Capítulo IV de la presente sección de las bases, a efectos de obtener

<sup>8</sup> Dicho documento se tendrá en consideración en caso de empate, conforme a lo previsto en el artículo 91 del Reglamento.

el puntaje previsto en dicho Capitulo para cada factor.

- d) Los postores con domicilio en la provincia donde se ejecutará la obra, o en las provincias colindantes, sean o no pertenecientes al mismo departamento o región, pueden presentar la solicitud de bonificación por obras ejecutadas fuera de la provincia de Lima y Callao, según Anexo N° 8.

**Advertencia**

*El órgano encargado de las contrataciones o comité de selección, según corresponda, no podrá exigir al postor la presentación de documentos que no hayan sido indicados en los acápites “Documentos para la admisión de la oferta”, “Requisitos de calificación” y “Factores de evaluación”.*

**2.3. REQUISITOS PARA PERFECCIONAR EL CONTRATO**

El postor ganador de la buena pro debe presentar los siguientes documentos para perfeccionar el contrato:

- a) Garantía de fiel cumplimiento del contrato.
- b) Garantía de fiel cumplimiento por prestaciones accesorias, de ser el caso.
- c) Solicitud para la constitución del fideicomiso, en el marco de lo establecido en el literal a) del numeral 184.9 del artículo 184 del Reglamento, de ser el caso<sup>9</sup>.
- d) Contrato de consorcio con firmas legalizadas ante Notario de cada uno de los integrantes, de ser el caso.
- e) Código de cuenta interbancaria (CCI) o, en el caso de proveedores no domiciliados, el número de su cuenta bancaria y la entidad bancaria en el exterior.
- f) Copia de la vigencia del poder del representante legal de la empresa que acredite que cuenta con facultades para perfeccionar el contrato, cuando corresponda.
- g) Copia de DNI del postor en caso de persona natural, o de su representante legal en caso de persona jurídica.

**Advertencia**

*De acuerdo con el artículo 4 del Decreto Legislativo N° 1246, las Entidades están prohibidas de exigir a los administrados o usuarios la información que puedan obtener directamente mediante la interoperabilidad a que se refieren los artículos 2 y 3 de dicho Decreto Legislativo. En esa medida, si la Entidad es usuaria de la Plataforma de Interoperabilidad del Estado – PIDE<sup>10</sup> y siempre que el servicio web se encuentre activo en el Catálogo de Servicios de dicha plataforma, no corresponderá exigir los documentos previstos en los literales e) y f).*

- h) Domicilio para efectos de la notificación durante la ejecución del contrato.
- i) Autorización de notificación de la decisión de la Entidad sobre la solicitud de ampliación de plazo mediante medios electrónicos de comunicación <sup>11</sup>. **(Anexo N°12)**
- j) Constancia de capacidad libre de contratación expedida por el RNP<sup>12</sup>.
- k) Programa de Ejecución de Obra (CPM) el cual presenta la ruta crítica y el calendario de avance de obra valorizado.

<sup>9</sup> Cuando la Entidad no haya incorporado en las bases la obligación de constituir un fideicomiso para la administración de los adelantos destinados a la ejecución de obra, el postor adjudicado puede presentar la solicitud para la constitución del fideicomiso.

<sup>10</sup> Para mayor información de las Entidades usuarias y del Catálogo de Servicios de la Plataforma de Interoperabilidad del Estado – PIDE ingresar al siguiente enlace <https://www.gobiernodigital.gob.pe/interoperabilidad/>

<sup>11</sup> En tanto se implemente la funcionalidad en el SEACE, de conformidad con la Primera Disposición Complementaria Transitoria del Decreto Supremo N° 234-2022-EF.

<sup>12</sup> Este requisito no aplica para procedimientos de contratación directa por la causal de carácter de secreto, secreto militar o por razones de orden interno.

- l) Calendario de adquisición de materiales e insumos necesarios para la ejecución de obra, en concordancia con el calendario de avance de obra valorizado. Este calendario se actualiza con cada ampliación de plazo otorgada, en concordancia con el calendario de avance de obra valorizado vigente.

**Importante para la Entidad**

*En el caso de obras bajo la modalidad de ejecución llave en mano, cuando se haya previsto otorgar adelanto para equipamiento y mobiliario, con respecto al literal anterior, considerar el siguiente texto:*

- l) Calendario de adquisición de materiales e insumos necesarios para la ejecución de obra, que incluye el equipamiento y mobiliario cuando corresponda, de acuerdo con el calendario de avance de obra valorizado. Este calendario se actualiza con cada ampliación de plazo otorgada, en concordancia con el calendario de avance de obra valorizado vigente.*

***Incorporar a las bases o eliminar, según corresponda.***

- m) Calendario de utilización de equipo, en caso la naturaleza de la contratación lo requiera.  
n) Memoria en la que se señalen las consideraciones que se han tomado en cuenta para la elaboración de los documentos indicados en los literales k), l) y m).  
o) Análisis de precios unitarios de las partidas y detalle de los gastos generales fijos y variables de la oferta, en caso de obras sujetas a precios unitarios<sup>13</sup>.  
p) Desagregado por partidas que dio origen a la oferta, en caso de obras a suma alzada.  
q) Copia de documentos que sustenten la propiedad, la posesión, el compromiso de compra venta o alquiler u otro documento que acredite la disponibilidad del requisito de calificación equipamiento estratégico. En el caso que el postor ganador sea un consorcio los documentos de acreditación de este requisito pueden estar a nombre del consorcio o de uno de sus integrantes.  
r) Copia de los diplomas que acrediten la formación académica requerida del plantel profesional clave, en caso que el grado o título profesional requerido no se encuentre publicado en el Registro Nacional de Grados Académicos y Títulos Profesionales a cargo de la de la Superintendencia Nacional de Educación Superior Universitaria – SUNEDU<sup>14</sup>.  
s) Copia de (i) contratos y su respectiva conformidad o (ii) constancias o (iii) certificados o (iv) cualquier otra documentación que, de manera fehaciente demuestre la experiencia del personal que conforma el plantel profesional clave.

**Importante**

- La Entidad debe aceptar las diferentes denominaciones utilizadas para acreditar la carrera profesional requerida, aun cuando no coincida literalmente con aquella prevista en los requisitos de calificación (por ejemplo Ingeniería Ambiental, Ingeniería en Gestión Ambiental, Ingeniería y Gestión Ambiental u otras denominaciones).*
- Los documentos que acreditan la experiencia del personal deben incluir como mínimo los nombres y apellidos del profesional, el cargo desempeñado, el plazo de la prestación indicando el día, mes y año de inicio y culminación, el nombre de la Entidad u organización que emite el documento, la fecha de emisión y nombres y apellidos de quien suscribe el documento.*

*En caso estos documentos establezcan el plazo de la experiencia adquirida por el profesional en meses sin especificar los días la Entidad debe considerar el mes completo.*

*De presentarse experiencia ejecutada paralelamente (traslape), para el cómputo del tiempo de dicha experiencia sólo se considerará una vez el periodo traslapado. No obstante, de presentarse periodos traslapados en el residente de obra, no se considera ninguna de las experiencias acreditadas, salvo la ejecución de obras por paquete.*

*Se considerará aquella experiencia que no tenga una antigüedad mayor a veinticinco (25) años anteriores a la fecha de la presentación de ofertas.*

<sup>13</sup> La Entidad puede requerir este documento en caso de obras a suma alzada.

<sup>14</sup> <https://enlinea.sunedu.gob.pe/>

*Asimismo, la Entidad debe valorar de manera integral los documentos presentados para acreditar dicha experiencia. En tal sentido, aun cuando en los documentos presentados la denominación del cargo o puesto no coincida literalmente con aquella prevista en los requisitos de calificación, se deberá validar la experiencia si las actividades que realizó el profesional corresponden con la función propia del cargo o puesto requerido.*

- Cuando el postor ganador de la buena pro presenta como plantel profesional clave a profesionales que se encuentren prestando servicios como residente o supervisor en obras contratadas por la Entidad que no cuentan con recepción, procede otorgar plazo adicional para subsanar, conforme lo previsto en el literal a) del artículo 141 del Reglamento.*
- En caso que el postor ganador de la buena pro sea un consorcio, las garantías que presente este para el perfeccionamiento del contrato, así como durante la ejecución contractual, de ser el caso, además de cumplir con las condiciones establecidas en el artículo 33 de la Ley y en el artículo 148 del Reglamento, deben consignar expresamente el nombre completo o la denominación o razón social de los integrantes del consorcio, en calidad de garantizados, de lo contrario no podrán ser aceptadas por las Entidades. No se cumple el requisito antes indicado si se consigna únicamente la denominación del consorcio, conforme lo dispuesto en la Directiva “Participación de Proveedores en Consorcio en las Contrataciones del Estado”.*
- En los contratos de ejecución de obras que celebren las Entidades con las micro y pequeñas empresas, estas últimas pueden otorgar como garantía de fiel cumplimiento el diez por ciento (10%) del monto del contrato, porcentaje que es retenido por la Entidad durante la primera mitad del número total de pagos a realizarse, de forma prorrateada en cada pago, con cargo a ser devuelto a la finalización del mismo, conforme lo establece el numeral 149.4 del artículo 149 del Reglamento y numeral 151.3 del artículo 151 del Reglamento, siempre que:*
  - a) El procedimiento de selección original del cual derive el contrato a suscribirse sea una Adjudicación Simplificada.*
  - b) El plazo de ejecución de la obra sea igual o mayor a sesenta (60) días calendario; y,*
  - c) El pago a favor del contratista considere, al menos, dos (2) valorizaciones periódicas, en función del avance de obra.*

*Para dicho efecto los postores deben encontrarse registrados en el REMYPE, consignando en la Declaración Jurada de Datos del Postor (Anexo N° 1) o en la solicitud de retención de la garantía durante el perfeccionamiento del contrato, que tienen la condición de MYPE, lo cual será verificado por la Entidad en el link <http://www2.trabajo.gob.pe/servicios-en-linea-2-2> opción consulta de empresas acreditadas en el REMYPE.*

**Importante**

- Corresponde a la Entidad verificar que las garantías presentadas por el postor ganador de la buena pro cumplan con los requisitos y condiciones necesarios para su aceptación y eventual ejecución; sin perjuicio de la determinación de las responsabilidades funcionales que correspondan.*
- De conformidad con el Reglamento Consular del Perú aprobado mediante Decreto Supremo N° 076-2005-RE para que los documentos públicos y privados extendidos en el exterior tengan validez en el Perú, deben estar legalizados por los funcionarios consulares peruanos y refrendados por el Ministerio de Relaciones Exteriores del Perú, salvo que se trate de documentos públicos emitidos en países que formen parte del Convenio de la Apostilla, en cuyo caso bastará con que estos cuenten con la Apostilla de la Haya<sup>15</sup>.*
- La Entidad no puede exigir documentación o información adicional a la consignada en el presente numeral para el perfeccionamiento del contrato.*

**2.4. PERFECCIONAMIENTO DEL CONTRATO**

<sup>15</sup> Según lo previsto en la Opinión N° 009-2016/DTN.

El contrato se perfecciona con la suscripción del documento que lo contiene. Para dicho efecto el postor ganador de la buena pro, dentro del plazo previsto en el artículo 141 del Reglamento, debe presentar la documentación requerida en mesa de partes de la Municipalidad Distrital de Conduriri, sito en plaza de armas s/n - Conduriri.

**Importante**

*En el caso de contratación de obras por paquete, se debe suscribir un contrato por cada obra incluida en el paquete.*

**2.5. ADELANTOS<sup>16</sup>**

**2.5.1. ADELANTO DIRECTO**

“La Entidad otorgará UN (1) adelanto directo por el 10% del monto del contrato original.

El contratista debe solicitar formalmente el ADELANTO DIRECTO dentro de los ocho (8) días siguientes a la suscripción del contrato, adjuntando a su solicitud la garantía por adelantos<sup>17</sup> mediante carta fianza o póliza de caución y el comprobante de pago correspondiente. La Entidad debe entregar el monto solicitado dentro de los siete (7) días contados a partir del día siguiente de recibida la solicitud del contratista.

Vencido el plazo para solicitar el adelanto no procede la solicitud.

**2.5.2. ADELANTO PARA MATERIALES E INSUMOS**

“La Entidad otorgará adelantos para materiales e insumos por el 20%<sup>18</sup> del monto del contrato original, conforme al calendario de adquisición de materiales e insumos presentado por el contratista.

La entrega de los adelantos se realizará en un plazo de ocho (8) días calendario previos a la fecha prevista en el calendario de adquisición de materiales e insumos para cada adquisición, con la finalidad que EL CONTRATISTA pueda disponer de los materiales e insumos en la oportunidad prevista en el calendario de avance de obra valorizado. Para tal efecto, EL CONTRATISTA debe solicitar la entrega del adelanto en un plazo de siete (7) días calendario anteriores al inicio del plazo antes mencionado, adjuntando a su solicitud la garantía por adelantos<sup>19</sup> mediante carta fianza o póliza de caución y el comprobante de pago respectivo.

**2.6. VALORIZACIONES**

El periodo de valorización será mensual.

<sup>16</sup> Si la Entidad ha previsto la entrega de adelantos, debe prever el procedimiento para su entrega, conforme a lo previsto en los artículos 181 y 182 del Reglamento.

<sup>17</sup> De conformidad con el artículo 153 del Reglamento, esta garantía debe ser emitida por idéntico monto y un plazo mínimo de vigencia de tres (3) meses, renovable por un plazo idéntico hasta la amortización total del adelanto otorgado. Cuando el plazo de ejecución contractual sea menor a tres (3) meses, las garantías pueden ser emitidas con una vigencia menor, siempre que cubra la fecha prevista para la amortización total del adelanto otorgado.

<sup>18</sup> De conformidad con el numeral 180.2 del artículo 180 del Reglamento, los adelantos para materiales e insumos, no pueden superar el veinte por ciento (20%) del monto del contrato original, y en el caso de contratos bajo la modalidad de llave en mano, en los que se haya previsto el adelanto para equipamiento y mobiliario, no pueden superar en conjunto dicho porcentaje.

<sup>19</sup> De conformidad con el artículo 153 del Reglamento, esta garantía debe ser emitida por idéntico monto y un plazo mínimo de vigencia de tres (3) meses, renovable por un plazo idéntico hasta la amortización total del adelanto otorgado. Cuando el plazo de ejecución contractual sea menor a tres (3) meses, las garantías pueden ser emitidas con una vigencia menor, siempre que cubra la fecha prevista para la amortización total del adelanto otorgado.



#### Importante

- Cuando el periodo de valorización establecido por la Entidad sea el mensual, el plazo del pago de la valorización se regirá por lo dispuesto en el numeral 194.7 del artículo 194 del Reglamento. En cambio, si la Entidad prevé un periodo de valorización distinto al mensual, se debe establecer los plazos y procedimiento aplicables para la valorización, teniendo en consideración lo dispuesto en el numeral 194.6 del referido artículo, así como el plazo para el pago de las valorizaciones.
- Las valorizaciones de obra se presentan a través del módulo de ejecución contractual del SEACE. Dicha obligación aplica a los contratos de obra que deriven de procedimientos de selección para la ejecución de obras, convocados a partir de la entrada en vigencia de la Directiva N° 001-2022-OSCE/CD "Gestión de las valorizaciones de obra a través del SEACE"<sup>20</sup>. Mediante comunicado el OSCE publica y difunde la relación de Entidades obligadas a usar la sección de valorizaciones electrónicas como medio para la gestión de las valorizaciones de obra. El primer listado de entidades obligadas se encuentra publicado en el siguiente enlace:

<https://www.gob.pe/institucion/osce/noticias/575017-comunicado-n-001-2022-osce>.

## 2.7. PLAZO PARA EL PAGO DEL SALDO DE LA LIQUIDACIÓN DEL CONTRATO DE OBRA

La Entidad o el contratista, según corresponda, deben efectuar el pago del monto correspondiente al saldo de la liquidación del contrato de obra, en el plazo de treinta (30) días calendario, computados desde el día siguiente del consentimiento de la liquidación. Para tal efecto, la parte que solicita el pago debe presentar el comprobante de pago respectivo.

<sup>20</sup> Aprobada mediante Resolución N° 002-2022-OSCE-PRE y modificada mediante Resolución N° 042-2022-OSCE/PRE, publicadas en el Diario Oficial El Peruano el 10 de enero de 2022 y 5 de marzo de 2022, respectivamente.



**CAPÍTULO III  
REQUERIMIENTO**

**3.1. EXPEDIENTE TÉCNICO E INFORMACIÓN COMPLEMENTARIA DEL EXPEDIENTE TÉCNICO**

**EXPEDIENTE TÉCNICO E INFORMACIÓN COMPLEMENTARIA DEL EXPEDIENTE TÉCNICO**

CONTRATACIÓN PARA LA EJECUCIÓN DE OBRA: "CREACION DEL SERVICIO DE PRÁCTICA DEPORTIVA Y/O RECREATIVA EN CAMPO DEPORTIVO DEL CENTRO POBRADO DE YARIHUANI DISTRITO DE CONDURIRI DE LA PROVINCIA DE EL COLLAO DEL DEPARTAMENTO DE PUNO" CON CUI N° 2658438.

**GENERALIDADES:**

ENTIDAD CONVOCANTE

Nombre : Municipalidad Distrital de Conduriri

RUC N° : 20145483353

Domicilio Legal : Pza. de Armas S/N

**OBRA:**

"CREACION DEL SERVICIO DE PRÁCTICA DEPORTIVA Y/O RECREATIVA EN CAMPO DEPORTIVO DEL CENTRO POBRADO DE YARIHUANI DISTRITO DE CONDURIRI DE LA PROVINCIA DE EL COLLAO DEL DEPARTAMENTO DE PUNO" CON CUI N° 2658438.

**FINALIDAD:**

Brindar a los usuarios una infraestructura adecuada para la práctica del deporte y seguro que contribuya a la integración económica y social del Distrito de Conduriri. La ejecución del proyecto, favorecerá el desarrollo socio económico de la población, el cual contribuirá a mejorar la calidad deportiva en los beneficiarios del C. P. de Yarihuani.

**ANTECEDENTES**

La Inversión denominada "CREACION DEL SERVICIO DE PRÁCTICA DEPORTIVA Y/O RECREATIVA EN CAMPO DEPORTIVO DEL CENTRO POBRADO DE YARIHUANI DISTRITO DE CONDURIRI DE LA PROVINCIA DE EL COLLAO DEL DEPARTAMENTO DE PUNO". Registrada en el Banco de Inversiones con CUI N°2658438. Presenta un historial de registro:

Con fecha 22-08-2024, se ha Viabilizado el proyecto de inversión según el Formato N°07-A.

Con fecha 24-07-2024, se aprueba el Expediente Técnico, mediante Resolución de Gerencia Municipal N° 120- 2024-MDC/GM.

**DESCRIPCIÓN**

Conforme al Expediente Técnico, el objeto del proyecto es la: Creación del Servicio de Práctica Deportiva y/o Recreativa en Campo Deportivo del C. P. Yarihuani Distrito de Conduriri de la Provincia del Collao del Departamento de Puno.

**UBICACIÓN**

Ubicación Política

El ámbito de desarrollo de la Obra se encuentra ubicado en:

Región : Puno

Provincia: El Collao

Distrito : Conduriri

Localidad : C. P. Yarihuani

Ubicación Geográfica

El Distrito de Conduriri se ubica en coordenadas UTM, Datum WGS-84:  
Norte (Y): 8'220,504.63 m S  
Este (X): 432,154.09 m E  
Elevación (Z): 3,910.00 m.s.n.m.



Figura 1 Ubicación del Proyecto

VÍAS DE ACCESO.

La ruta de acceso a la zona del proyecto es partiendo de la ciudad de Puno hacia la ciudad de Ilave por una ruta asfaltada, continuando la ruta por una vía afirmado hasta el Centro Poblado de Yarihuani. hasta llegar al proyecto:

| TRAMO |                  | DISTANCIA KM | TIPO DE VIA | TIEMPO<br>Min. | VEHICULO  |
|-------|------------------|--------------|-------------|----------------|-----------|
| DE    | A                |              |             |                |           |
| PUNO  | ILAVE            | 54.7         | ASFALTADA   | 60             | CAMIONETA |
| ILAVE | C. P. YARIHUIANI | 50           | AFIRMADO    | 60             | CAMIONETA |
| TOTAL |                  | 104.70       |             | 2.0 h          |           |

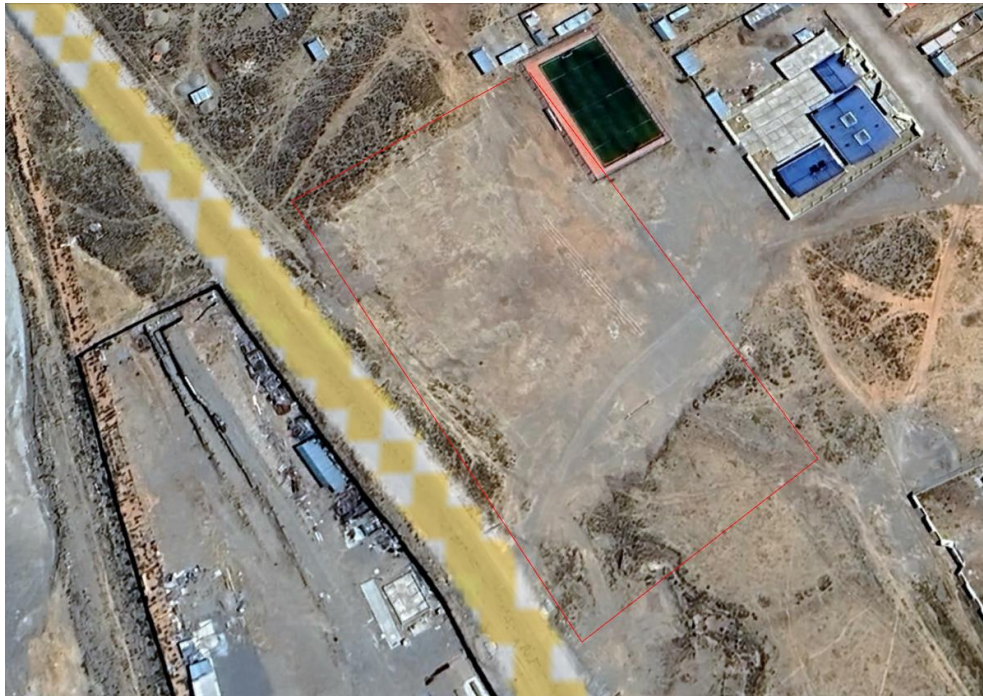
LOCALIZACIÓN

Región : Puno  
Provincia : Collao  
Distrito : Conduriri  
Lugar : C. P. de Yarihuani  
Área : Rural

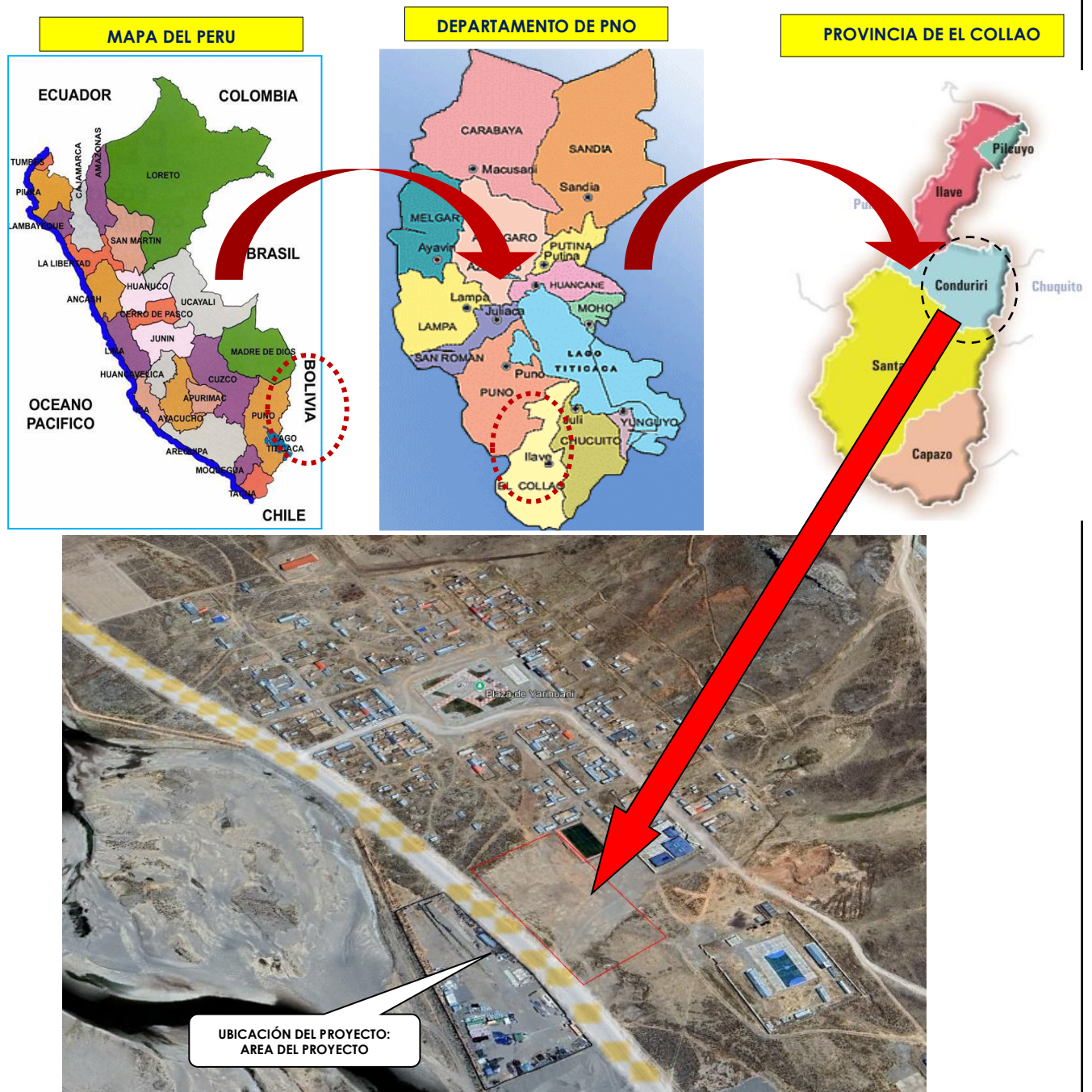

## CLIMA

El clima es variable lluviosa en los primeros tres meses del año, fuertes heladas en los meses de junio, agosto y templado en septiembre, octubre, noviembre y diciembre. Las características climáticas e hidrológicas de la zona tienen factores muy especiales.

La temperatura en los meses de mayo, junio y julio el frío es intenso por las noches con una temperatura de hasta  $-6^{\circ}$  bajo cero y de  $19^{\circ}\text{C}$  de día, tiene un clima seco y semiseco refrescado con la brisa suave del Titicaca.

## **POBLACIÓN BENEFICIARIA**

La población muestra gran interés en la construcción de la Obra, ya que será beneficiada en su totalidad, puesto que el proyecto será para la práctica del deporte en todo las comunidades y parcialidades del centro poblado de Yarihuani.

## **NORMAS TÉCNICA Y LEGALES**

### **NORMAS LEGALES**

- Constitución política del Perú
- Ley N° 31953 Ley de Presupuesto del Sector Público para el Año Fiscal 2024.
- Ley N° 31954 Ley de Equilibrio Financiero del Presupuesto del Sector Público del año fiscal 2024.
- Ley N°30225, Ley de contrataciones del estado
- Ley N°30225, Ley general del sistema nacional de presupuesto público, sus modificatorias y normas complementarias.
- Decreto Supremo N° 082-2019-EF-TUO de la Ley de Contrataciones del Estado.
- Decreto Supremo N°344-2018-EF-REGLAMENTO de la ley de Contrataciones del Estado.
- Decreto Supremo N° 021-2008-MTC Reglamento Nacional de Transporte Terrestre de Materiales y Residuos Peligrosos.
- Decreto Supremo N° 010-2017-IN, Reglamento de la Ley N° 30299 Ley de armas de fuego, municiones, explosivos, productos pirotécnicos y materiales relacionados de uso civil.
- Ley Orgánica de Municipalidades – Ley N° 27972.
- Ley N° 28411, Ley General del sistema Nacional de Presupuesto.
- Ley N° 27806, Ley de Transparencia y de Acceso a la Información Pública.
- Ley N° 27293, Ley del Sistema Nacional de Inversión Pública, modificada por la Leyes N°s. 28522 y 28802 y por los Decretos Legislativos N°s. 1005 y 1091.
- DIRECTIVA 001-2019EF6301-INVIERTE (Directiva General del Sistema Nacional de Programación Multianual y Gestión de Inversiones)
- Decreto Supremo N° 344-2018-EF, que aprueba el Reglamento de la Ley de Contrataciones, en adelante el Reglamento y todas sus modificaciones vigentes.
- Ley N° 27444 – Ley del Procedimiento Administrativo General
- Decreto Supremo N° 011-79-VC sus modificatorias, ampliatorias y complementarias.
- Ley N° 27806 – Ley de Transparencia y acceso a la información Pública.
- Directiva N° 001-2023-OSCE/CD, participación de proveedores en consorcio en las Contrataciones del Estado.
- Código Civil.
- Ley N°29973 – Ley general de la persona con Discapacidad.

### **NORMAS TÉCNICAS**

- Normas Técnicas Internacionales ACI, AASHTO, ASTM, etc.
- Resolución Directoral N°018-2016-MTC/14 – Manual de ensayo de Materiales.
- R.D. N°20-2011-MTC/14 – Manual de Hidrología, Hidráulica y Drenaje.
- R.D. N°22-2013-MTC/14 – Especificaciones técnicas generales para la construcción EG-2013.
- Reglamento de Metrados – R.D. N°073-2010/VIVIENDA/VNCS-DNC
- Ley N° 29783 – Ley de Seguridad y Salud en el Trabajo.
- Decreto Supremo N° 005-2012-TR – Reglamento de la Ley de Seguridad y Salud en el Trabajo.
- Decreto supremo N°003-98-SA- Normas Técnicas del Seguro Complementario de Trabajo de Riesgo.
- Manual de Carreteras - Mantenimiento o Conservación Vial (RD N° 08-2014-MTC/14), e incorporación de parte IV (RD N° 05-2016-MTC/14).
- Glosario de términos de uso frecuente en proyectos de infraestructura vial (RD N° 18-2013-MTC/14).
- Manual de carreteras de suelos, geología y geotecnia, sección suelos y pavimentos (RD N° 10- 2014- MTC/14).
- Manual de dispositivos de control del tránsito automotor para calles y carreteras (RD N° 16-2016- MTC/14).

- Documento técnico, soluciones básicas en carreteras no pavimentadas (RD N° 003-2015-MTC/14).
- Directivas N°09-2020-OSCE/CD "Lineamientos para el uso del cuaderno de Obra Digital".
- RESOLUCIÓN DE SUPERINTENDENCIA N° 453-2021-SUCAMEC Directiva que regula las
- condiciones, características y medidas de seguridad de las instalaciones de almacenamiento de explosivos y materiales relacionados.

**METAS FÍSICAS DE LA OBRA:**

De acuerdo a lo estipulado y detallado en el Expediente Técnico, las metas físicas son las siguientes:



| Item        | Descripción                                                                           | Und. | Metrado  |
|-------------|---------------------------------------------------------------------------------------|------|----------|
| 01          | CONFORMACION DEL CESPED E INSTALACION DEL SISTEMA DE DRENAJE                          |      |          |
| 01.01       | OBRAS PROVISIONALES                                                                   |      |          |
| 01.01.01    | OFICINAS, ALMACEN, VESTIDORES Y CASETA DE GUARDIANIA                                  | mes  | 2.00     |
| 01.01.02    | CERCO PERIMÉTRICO CON ARPILLERA                                                       | ml   | 360.00   |
| 01.01.03    | CARTEL DE OBRA 4.80x2.40M                                                             | und  | 1.00     |
| 01.02       | INSTALACIONES PROVISIONALES                                                           |      |          |
| 01.02.01    | SERVICIO DE AGUA PARA LA CONSTRUCCION                                                 | mes  | 2.00     |
| 01.02.02    | SERVICIO DE ENERGIA ELECTRICA EN LA CONSTRUCCION                                      | mes  | 2.00     |
| 01.03       | SEGURIDAD Y SALUD OCUPACIONAL                                                         |      |          |
| 01.03.01    | SEÑALIZACIÓN TEMPORAL DE SEGURIDAD EN OBRA                                            | glb  | 1.00     |
| 01.03.02    | CAPACITACIÓN DE SEGURIDAD, SALUD OCUPACIONAL EN OBRA                                  | glb  | 1.00     |
| 01.03.03    | EQUIPOS DE PROTECCION PERSONAL (EPP)                                                  | und  | 1.00     |
| 01.03.04    | EQUIPOS DE PROTECCIÓN COLECTIVA (EPC)                                                 | kit  | 1.00     |
| 01.04       | TRABAJOS PRELIMINARES                                                                 |      |          |
| 01.04.01    | TRAZOS, NIVELES Y REPLANTEO DURANTE LA CONSTRUCCION                                   | m2   | 7,875.00 |
| 01.04.02    | MOVILIZACION Y DESMOVILIZACION DE EQUIPOS Y MAQUINARIAS                               | glb  | 1.00     |
| 01.04.03    | FLETE TERRESTRE                                                                       | glb  | 1.00     |
| 01.05       | MOVIMIENTO DE TIERRAS                                                                 |      |          |
| 01.05.01    | CORTES                                                                                |      |          |
| 01.05.01.01 | DESBROCE Y/O CORTE EN TERRENO NATURAL                                                 | m3   | 393.75   |
| 01.05.01.02 | CARGUIO E ILIMINACION DE MATERIAL EXCEDENTE                                           | m3   | 393.75   |
| 01.05.02    | RELLENOS                                                                              |      |          |
| 01.05.02.01 | EXTRACCION Y APILAMIENTO DE MATERIAL DE PRESTAMO EN CANTERA LASTRE                    | m3   | 2,756.25 |
| 01.05.02.02 | CARGUIO DE MATERIAL DE PRESTAMO EN CANTERA CON MAQUINARIA                             | m3   | 2,756.25 |
| 01.05.02.03 | TRANSPORTE DE MATERIAL DE PRESTAMO DE CANTERA A PIE DE OBRA                           | m3   | 2,756.25 |
| 01.05.02.04 | CONFORMACION DE SUB BASE CON MATERIAL DE PRESTAMO E=0.20m                             | m2   | 2,756.25 |
| 01.05.03    | CONFORMACION DEL AREA DE CESPED                                                       |      |          |
| 01.05.03.01 | EXTRACCION Y APILAMIENTO DE MATERIAL EN RIO OVER, HORMIGON, ARENA GRUESA Y ARENA FINA | m3   | 3,238.65 |
| 01.05.03.02 | ZARANDEO MECANICO DE MATERIAL SELECCIONADO AGREGADO EN RIO                            | m3   | 3,238.65 |
| 01.05.03.03 | CARGUIO DE MATERIAL SELECCIONADO EN CANTERA DE RIO CON MAQUINARIA                     | m3   | 3,238.65 |
| 01.05.03.04 | TRANSPORTE DE MATERIAL SELECCIONADO AGREGADO A PIE DE OBRA                            | m3   | 3,238.65 |
| 01.05.03.05 | COLOCACION Y COMPACTADO DE OVER Y/O CANTO RODADO DE 4" @ 5"                           | m3   | 723.60   |
| 01.05.03.06 | COLOCACION Y COMPACTADO DE HORMIGON DE 1", 3/4", 3/8"                                 | m3   | 570.00   |
| 01.05.03.07 | COLOCACION Y COMPACTADO DE ARENA GRUESA                                               | m3   | 570.00   |
| 01.05.03.08 | COLOCACION Y COMPACTADO DE ARENA FINA                                                 | m3   | 570.00   |
| 01.05.03.09 | EXTRACCION Y APILAMIENTO DE PIEDRA MEDIANA                                            | m3   | 24.40    |
| 01.05.03.10 | CARGUIO DE PIEDRA MEDIANA EN CANTERA CON MAQUINARIA                                   | m3   | 24.40    |
| 01.05.03.11 | TRANSPORTE DE PIEDRA MEDIANA A PIE DE OBRA                                            | m3   | 24.40    |

|             |                                                            |     |           |
|-------------|------------------------------------------------------------|-----|-----------|
| 01.06       | SISTEMA DE DRENAJE                                         |     |           |
| 01.06.01    | INSTALACION DE SUB DRENES                                  |     |           |
| 01.06.01.01 | RETIRO DE MATERIAL SELECCIONADO DE SUB DRENES              | m3  | 753.75    |
| 01.06.01.02 | SUMINISTRO Y COLOCACION DE TUBERIA CRIBADA PARA DRENAJE    | ml  | 1,206.00  |
| 01.06.01.03 | RELLENO Y COMPACTADO CON MATERIAL CLASIFICADO CANTO RODADO | m3  | 753.75    |
| 01.06.02    | INSTALACION DE DREN COLECTOR                               |     |           |
| 01.06.02.01 | RETIRO DE MATERIAL SELECCIONADO DE DRENES COLECTOR         | m3  | 16.25     |
| 01.06.02.02 | SUMINISTRO Y COLOCACION DE TUBERIA PVC SAP DE 6"           | ml  | 100.00    |
| 01.06.02.03 | RELLENO Y COMPACTADO CON MATERIAL CLASIFICADO PRESTAMO     | m3  | 12.50     |
| 01.07       | OBRAS DE CONCRETO SIMPLE                                   |     |           |
| 01.07.01    | SARDINELES                                                 |     |           |
| 01.07.01.01 | EXCAVACION A MANO EN TERRENO NORMAL                        | m3  | 31.97     |
| 01.07.01.02 | ENCOFRADO Y DESENCOFRADO                                   | m2  | 255.74    |
| 01.07.01.03 | CONCRETO DE $f_c=175\text{ kg/cm}^2$                       | m3  | 25.57     |
| 01.07.01.04 | RELLENO Y COMPACTACION CON MATERIAL PROPIO                 | m3  | 12.79     |
| 01.07.01.05 | PINTURA EN SARDINELES                                      | ml  | 319.68    |
| 01.07.01.06 | JUNTAS DE DILATACION EN SANDINEL                           | ml  | 25.57     |
| 01.07.02    | CAJAS DE REGISTRO                                          |     |           |
| 01.07.02.01 | EXCAVACION A MANO EN TERRENO NORMAL                        | m3  | 2.94      |
| 01.07.02.02 | ENCOFRADO Y DESENCOFRADO                                   | m2  | 33.60     |
| 01.07.02.03 | CONCRETO DE $f_c=175\text{ kg/cm}^2$                       | m3  | 3.07      |
| 01.07.02.04 | RELLENO Y COMPACTACION CON MATERIAL PROPIO                 | m3  | 2.73      |
| 01.07.02.05 | ACERO DE REFUERZO $f_y=4,200\text{ kg/cm}^2$               | kg  | 167.76    |
| 01.07.02.06 | TAPA DE REGISTRO METALICO EN RED COLECTOR                  | und | 7.00      |
| 01.07.02.07 | UNION DE LA RED DE DRENAJE CON RED COLECTOR PRINCIPAL      | und | 11.00     |
| 01.08       | CONTROL DE CALIDAD                                         |     |           |
| 01.08.01    | PRUEBAS Y ENSAYOS DE CONTROL DE CALIDAD                    | glb | 1.00      |
| 01.08.02    | CONTROL DE CALIDAD DE CONCRETO                             | glb | 1.00      |
| 02          | INSTALACION DE GRASS SINTETICO                             |     |           |
| 02.01       | TRABAJOS PRELIMINARES                                      |     |           |
| 02.01.01    | TRAZOS, NIVELES Y REPLANTEO DURANTE LA CONSTRUCCION        | m2  | 5,700.00  |
| 02.02       | GRASS SINTETICO                                            |     |           |
| 02.02.01    | SUMINISTRO E INSTALACION DE GRASS SINTETICO                | m2  | 5,700.00  |
| 02.03       | VARIOS                                                     |     |           |
| 02.03.01    | ARCOS METALICO PARA FUTBOL                                 | und | 2.00      |
| 02.03.02    | PLACA RECORDATORIA                                         | und | 1.00      |
| 02.03.03    | LIMPIEZA FINAL DE LA EJECUCION DE LA OBRA                  | m2  | 11,960.00 |

|             |                                                     |     |        |
|-------------|-----------------------------------------------------|-----|--------|
| 03          | CERCO DE PROTECCION - MALLA OLIMPICA                |     |        |
| 03.01       | TRABAJOS PRELIMINARES                               |     |        |
| 03.01.01    | TRAZOS, NIVELES Y REPLANTEO DURANTE LA CONSTRUCCION | m2  | 165.65 |
| 03.01.02    | FLETE TERRESTRE                                     | glb | 1.00   |
| 03.02       | MOVIMIENTO DE TIERRAS                               |     |        |
| 03.02.01    | EXCAVACIONES                                        |     |        |
| 03.02.01.01 | EXCAVACION A MANO EN TERRENO NORMAL                 | m3  | 53.01  |
| 03.02.02    | RELLENOS                                            |     |        |
| 03.02.02.01 | RELLENO Y COMPACTACION CON MATERIAL PROPIO          | m3  | 25.00  |
| 03.03       | OBRAS DE CONCRETO SIMPLE                            |     |        |
| 03.03.01    | CIMIENTO CORRIDO                                    |     |        |
| 03.03.01.01 | CIMENTOS CORRIDOS F' C = 140 KG/CM2 + 30% P.M.      | m3  | 53.01  |
| 03.03.02    | SOBRECIMIENTO                                       |     |        |
| 03.03.02.01 | ENCOFRADO Y DESENCOFRADO                            | m2  | 379.99 |
| 03.03.02.02 | CONCRETO DE $f_c=175$ kg/cm2                        | m3  | 43.07  |
| 03.03.02.03 | PINTURA EN SARDINELES                               | ml  | 292.00 |
| 03.03.02.04 | JUNTAS DE DILATACION EN SANDINEL                    | ml  | 27.30  |
| 03.04       | OBRAS DE CONCRETO ARMADO                            |     |        |
| 03.04.01    | ZAPATAS                                             |     |        |
| 03.04.01.01 | CONCRETO DE $f_c=175$ kg/cm2                        | m3  | 1.02   |
| 03.04.01.02 | ACERO DE REFUERZO $f_y=4,200$ kg/cm2                | kg  | 21.22  |
| 03.04.02    | COLUMNAS                                            |     |        |
| 03.04.02.01 | ENCOFRADO Y DESENCOFRADO                            | m2  | 12.00  |
| 03.04.02.02 | CONCRETO DE $f_c=175$ kg/cm2                        | m3  | 0.80   |
| 03.04.02.03 | ACERO DE REFUERZO $f_y=4,200$ kg/cm2                | kg  | 77.50  |
| 03.04.03    | VIGA COLLARIN                                       |     |        |
| 03.04.03.01 | ENCOFRADO Y DESENCOFRADO                            | m2  | 2.80   |
| 03.04.03.02 | CONCRETO DE $f_c=175$ kg/cm2                        | m3  | 0.28   |
| 03.04.03.03 | ACERO DE REFUERZO $f_y=4,200$ kg/cm2                | kg  | 70.27  |
| 03.05       | MURO DE PROTECCION                                  |     |        |
| 03.05.01    | MALLA OLIMPICA DE PROTECCION                        |     |        |
| 03.05.01.01 | MALLA METALICA TIPO - A                             | und | 110.00 |
| 03.05.02    | PUERTAS METALICA                                    |     |        |
| 03.05.02.01 | PUERTA DE METALICA P-1                              | und | 1.00   |
| 03.05.02.02 | PUERTA DE METALICA P-2                              | und | 1.00   |
| 03.05.03    | CONTROL DE CALIDAD                                  |     |        |
| 03.05.03.01 | PRUEBAS Y ENSAYOS DE CONTROL DE CALIDAD             | glb | 1.00   |
| 03.05.03.02 | CONTROL DE CALIDAD DE CONCRETO                      | glb | 1.00   |





## **EN LA EJECUCIÓN DE OBRA**

El contratista ejecutara la obra en estricto cumplimiento del Expediente Técnico, los materiales, herramientas y mano de Obra, serán tomados en consideración de acuerdo a lo definido en el expediente técnico.

La ejecución de obra sin excepción, comprenderá las mejores prácticas de ejecución de obra, empleando procedimientos constructivos de calidad, equipos y técnicas de última generación acordes con las tecnologías vigentes a fin de asegurar un producto de calidad.

## **ERRORES DE CONTRADICCIONES:**

El contratista debe hacer notar a la entidad cualquier error o contradicción de los documentos, poniendo de inmediato en conocimiento al supervisor de la Obra.

Se entiende que, para realizar su propuesta, el postor ha analizado el expediente técnico, ha realizado sus propios Metrados y ha considerado todos los gastos para desarrollar la obra de acuerdo a los planos entregados.

## **ENTREGA DEL TERRENO**

La entidad comunicará dentro de 5 días calendarios siguientes a la firma del contrato, el día que tendrá lugar la entrega del terreno de la Obra. El supervisor designado por la entidad y/o representantes efectuaran la entrega del terreno.

## **CALIDAD ESPECIFICADA**

- Teniendo en cuenta la importancia del proyecto, es obligación del contratista alcanzar la calidad especificada de la obra terminada, tanto de los materiales y equipos como de la ejecución de las obras e instalaciones.
- A tal efecto el supervisor establecerá los sistemas de control de ejecución y demás actividades de control de calidad.
- El supervisor tendrá el derecho, cada vez que lo juzgue necesario a realizar las pruebas o ensayos de los materiales, estructuras o equipos, previsto o no en las especificaciones técnicas. La ejecución de tales pruebas o ensayos no releva al contratista de ninguna de sus obligaciones estipuladas en el contrato.
- En caso que los materiales y equipos probados no cumplan con las especificaciones técnicas, el costo de las pruebas correrá a cargo del contratista, por lo que el presente caso deberá presentar en su propuesta técnica un documento de compromiso de retirar aquellos materiales que no cumplan con garantizar la calidad constructiva de la Obra.
- Los resultados de cualquier prueba, ensayo y/o análisis realizados sean comunicados por escrito al contratista, tan pronto como sea posible, afín de que tome las medidas correctivas de ser el caso.
- Toda obra ejecutada bajo el contrato, podrá ser rechazada por el supervisor debido a su inconformidad o defectos, en cualquier etapa de su construcción.
- Todo equipo suministrado y/o utilizado bajo el contrato podrá estar sujeto a rechazo del Supervisor, debido a fallas en la calidad del trabajo o rendimiento insatisfactorio, obstante, la aceptación previa.
- Toda obra, equipo o sus partes componentes que hayan sido rechazados, deberán ser reparados o reemplazos por y a expensas del contratista y deberán contar con la aprobación del supervisor.
- El contratista también será responsable de los costos de mano de obra, gastos varios, daños o pérdidas, ya sean directos o indirectos, que resulten del uso de materiales que el supervisor considere como defectos de fabricación o como resultado de un defectuoso manipuleo o instalación.

## **INFORME MENSUAL (VALORIZACIONES)**

- Las valorizaciones mensuales se presentarán, durante los cinco (05) primeros días contados a partir del primer día hábil del mes siguiente a la ejecución de los trabajos, acompañadas según el caso por los cómputos métricos resultantes de las mediciones de los trabajos ejecutados hasta la fecha y verificados por el Supervisor,
- La presentación de los informes deberá ser en 01 original, 02 copia y 01 digital, y hasta deberán presentarse debidamente foliados, firmados por el Representante Legal y el Residente; así mismo el cuaderno de obra deberá ser firmado por el Residente, supervisor y/o inspector el cual garantizará la ejecución correcta de los trabajos.
- De acuerdo a las NORMATIVA/ Y PROCEDIMIENTO PARA EL PAGO DE VALORIZACIONE/ DE OBRA/ EJECUTADA/ POR LA MODALIDAD INDIRECTA(Contrata), DIRECTIVA N° 007-2018-
- GPP/MPT, cumpliendo con el contenido mínimo.

## **PAGO DE LAS VALORIZACIONES**

EL CONTRATISTA DEBERÁ PRESENTAR LOS SIGUIENTES DOCUMENTOS:

- Informe de conformidad del supervisor
- Factura.
- Copia de DNI del representante legal de la empresa
- Copia del contrato (escaneado)
- Copia del RNP del ejecutor de obras vigente (de consorciados de corresponder)
- Copia de promesa formal de consorcio, para consorciados
- Vigencia de poder
- Certificado de Habilidad de Residente.
- Copia de entrega de terreno.
- Copia de Contrato.

## **ESTRUCTURA DEL INFORME DE VALORIZACIÓN**

CARTA DE PRESENTACIÓN DEL SUPERVISOR / INSPECTOR, INCLUIDO INFORME DE CONFORMIDAD.

CARTA DE PRESENTACIÓN DEL INFORME DE LA EMPRESA AL SUPERVISOR.

- Índice.
- Documentos para el pago
- Cuadro de resumen de Pago del Contratista
- Factura
- Carta de Autorización CCI

## **DOCUMENTACIÓN TÉCNICA**

INFORMES (01 ORIGINAL, 02 COPIAS y 01 DIGITAL) Foliados, firmados por el representante legal y el Residente de Obra

- Ficha de identificación de Obra.
- Resumen Ejecutivo.
- Informe de Valorización.
- Metrados ejecutados.
- Memoria Descriptiva Valorizada.
- Resumen de Valorizaciones Tramitadas.
- Resumen de Valorización Mensual.
  - Valorización de Obra.
  - Cálculo de Reajuste.
  - Cálculo de amortizaciones y Retenciones.
  - Metrado Mensual de Ejecución de Obra.

- Cronograma de Avance de Obra Programada aprobada por el Supervisor.
- Calendario de Avance de Obra Valorizado versus Ejecutado.
- Curva S.
- Calendario acelerado de Corresponder.
- Calendario de Adquisición de materiales de Corresponder.
- Copia de cuaderno de Obra (El Cuaderno de Obra deberá ser firmado por el residente y supervisor y/o inspector).
- Panel Fotográfico de partidas ejecutadas, con presencia de los profesionales propuestos, mínimo 10 fotografías, Además deberán contener el nombre de las partidas ejecutadas.
- Informe de ensayos y pruebas de control de calidad (de Corresponder).
- Reporte de Capacitación, entrenamiento y charlas de seguridad.
- CD. Contenido de informe de valorización.
- Copia de carta fianza, vigente visado por el área usuaria que lo retiene (de corresponder)
- Copia de REMYPE (de corresponder)
- Cálculo de retención del 10% - Fiel cumplimiento (de corresponder)
- Garantía de adelanto directo (de corresponder)
- Garantía de adelanto de materiales (de corresponder)

#### ENSAYOS DE PRUEBA

- Copia de diseño de mezcla
- Resistencia a la compresión del concreto
- Verificación de la capacidad portante del terreno (de corresponder)
- Certificado de calidad de materiales (de corresponder)

#### DOCUMENTACIÓN COMPLEMENTARIA

- Copia de Acta de Entrega de Terreno
- Copia de acta de Inicio de Obra
- Copia de contrato de Residente de Obra
- Copia de Certificado de Habilidad del Residente para obras publicas
- Constancia de permanencia de todo el equipo técnico con que garantice la adjudicación de la obra
- Copia de informe de compatibilidad
- Consolidado de cartas remitidas a la entidad y supervisor (de corresponder)

#### CD FORMATO EDITABLE

- La presentación de los informes mensuales estará sujeto en lo que corresponda, a lo señalado en la Ley y Reglamento de Contracciones del estado vigente y la normatividad vinculante a la ejecución de.
- La versión digital deberá contener: el informe mensual digital en formato Word, hojas de cálculos en Formatos Excel, Plano de Ubicación y Plano Clave indicando los trabajos realizados en el presente mes, en formato Auto-Cad; así mismo en una carpeta "Fotografías Mensual", las fotografías tomadas diariamente durante el mes de ejecución de la Obra.

#### EJECUCIÓN DE LA OBRA

Designar al Residente de Obra, Ejecutar la obra de acuerdo al Expediente Técnico aprobado, El contratista suministrara toda la mano de obra, dirección, materiales, alumbrado, combustible, agua, herramientas, instrumentos, equipos, abastecimiento y otros medios de

construcción necesaria o adecuada para la ejecución y terminación de la Obra. Protegerá las Obras durante su ejecución, realizándolas de manera compatible con la seguridad de la vida y propiedad a satisfacción del supervisor y de acuerdo a los documentos de licitación y a los del contrato.

## REQUERIMIENTO MÍNIMO EXIGIDOS AL POSTOR

### EXPERIENCIA GENERAL

- Persona Natural en pleno ejercicio de sus Derechos Civiles y/o Persona Jurídica Legalmente Constituida.
- RUC vigente e inscrita en el Registro Nacional de Proveedores, en el Capítulo de Ejecutor de Obra.
- No estar incurso en los impedimentos para contratar con el estado, establecido en el artículo 11° del Texto único Ordenado de la Ley N°30225 – Ley de contrataciones del Estado, aprobado mediante decreto Supremo N°082-2019-EF.

### EXPERIENCIA EN LA ESPECIALIDAD Y/O ESPECIFICA

El postor debe acreditar un monto facturado acumulado equivalente a la suma de S/.378,000.00 (Trescientos Setenta y Ocho Mil con 00/100 soles), en la ejecución de obras similares, durante los 10 años anteriores a la fecha de la presentación de ofertas que se computarán desde la suscripción del acta de recepción de obra, según corresponda. Se considerará obra similar a: obras de infraestructura de campos deportivos y/o recreativos y/o local comunal y/o servicios municipales..

### ACREDITACIÓN:

- La experiencia del postor se acreditará con copia simple de: (i) contratos y sus respectivas actas de recepción de obra y/o acta de terminación de obra; (ii) contratos y sus respectivas resoluciones de liquidación; o (iii) contratos y sus respectivas constancias de prestación o comprobantes de pago o cualquier otra documentación de la cual se desprenda fehacientemente que la obra fue concluida, así como el monto total que implicó su ejecución; correspondientes a un máximo de veinte (20) contrataciones.
- En los casos que se acredite experiencia adquirida en consorcio, debe presentarse la promesa de consorcio o el contrato de consorcio del cual se desprenda fehacientemente el porcentaje de las obligaciones que se asumió en el contrato presentado; de lo contrario, no se computará la experiencia proveniente de dicho contrato.
- Consorcio en las Contrataciones del Estado”, debiendo presumirse que el porcentaje de las obligaciones equivale al porcentaje de participación de la promesa de consorcio o del contrato de consorcio. En caso que en dichos documentos no se consigne el porcentaje de participación se presumirá que las obligaciones se ejecutaron en partes iguales.
- Si el titular de la experiencia no es el postor, consignar si dicha experiencia corresponde a la matriz en caso que el postor sea sucursal, o fue transmitida por reorganización societaria, debiendo acompañar la documentación sustentadora correspondiente.
- Si el postor acredita experiencia de una persona absorbida como consecuencia de una reorganización societaria, debe presentar adicionalmente la declaración jurada de no encontrarse en el supuesto establecido en el numeral 49.4 del artículo 49 del Reglamento.
- En contratista deberá cumplir al menos con uno de los integrantes con registro vigente para el control de bienes fiscalizados.
- Cuando los contratos presentados se encuentren expresados en moneda extranjera, debe indicarse el tipo de cambio venta publicada por la Superintendencia de Banca, Seguros y AFP correspondiente a la fecha de suscripción.

- Sin perjuicio de lo anterior, los postores deben llenar y presentar el Anexo de la experiencia del postor en la especialidad.
- Los recursos mínimos indicados a continuación serán de cumplimiento obligatorio:

**CAPACIDAD TÉCNICA Y PROFESIONAL DEL EQUIPAMIENTO.**

- Todos los equipos y maquinarias necesarios para la ejecución satisfactoria de los trabajos a realizar, deberán llevarse a obra en forma oportuna y no podrán retirarse de la misma salvo autorización escrita del Supervisor, que no podrá negarla sin justa razón.
- Las pérdidas o daños causados a los equipos y maquinarias durante la ejecución de las obras, corren por cuenta del Contratista.
- Si el Supervisor demuestra que los equipos, maquinarias, herramientas y andamiajes son insuficientes o inapropiados para asegurar la calidad de la obra y el cumplimiento de los plazos, el Contratista está obligado a efectuar enmiendas y/o adiciones necesarias, por su cuenta y costo.
- El equipamiento (Equipo y/o maquinaria) ofertada deberá ser concordante con sus especificaciones de acuerdo al expediente de obra, pudiendo el postor incluir un listado de tales equipos y/o maquinarias previstas en el expediente técnico de obra.
- La relación de Equipo Mínimo considerado será conforme al siguiente detalle:

| ITEM | EQUIPOS ESTRATEGICOS                     | UNID | CANT |
|------|------------------------------------------|------|------|
| 1    | NIVEL TOPOGRAFICO C/TRIPODE Y MIRA       | Unid | 1    |
| 2    | ESTACION TOTAL (INCLUYE ACCESORIOS)      | Unid | 1    |
| 3    | MEZCLADORA DE CONCRETO DE 11P (23HP)     | Unid | 1    |
| 4    | COMPRESORA DE AIRE PARA PINTAR           | Unid | 1    |
| 5    | VIBRADORA DE CONCRETO DE 4 HP 1.25"      | Unid | 1    |
| 6    | COMPACTADORA VIBRATORIA TIPO PLANCHA 7HP | Unid | 1    |
| 7    | ZARANDA METALICA                         | Unid | 1    |
| 8    | RETROEXCAVADORA                          | Unid | 1    |

Se acreditará de conformidad con el numeral 49.3 del artículo 49 y el literal e) del numeral 139.1 del artículo 139 del Reglamento este requisito de calificación se acredita para la suscripción del contrato.

Importante:

Para el efecto de presentar una oferta sustentada y estar en condiciones de ejecutar la obra en armonía con los procedimientos de la buena construcción y lograr su funcionalidad y correcta terminación, es obligación de los participantes:

Revisar detenidamente todos los documentos del Expediente Técnico y comunicar por escrito, en el plazo previsto en el Calendario del Proceso para la presentación de consultas de las Bases, las rectificaciones y dudas en los documentos del proyecto, así como las discrepancias o falta de concordancia que se encuentren entre estos, pues en el caso de no hacerlo se entenderá que el postor encuentra correcto y acepta todo lo contenido y dispuesto en las bases y los documentos del expediente técnico. Caso que el Postor no presente cualquiera de los documentos requeridos o no guarden relación entre sí o si la misma tuviera borradura o correcciones, se devolverá la propuesta considerándola como no presentada.

**DEL PLANTEL PROFESIONAL**

El personal clave, no podrá ocupar doble cargo, por ningún motivo, para el cabal cumplimiento de los objetivos de la obra.

El personal clave para la ejecución de la obra no podrá ser sustituido, salvo casos de fuerza mayor debidamente comprobada que se susciten después de la suscripción del Contrato, situación que será aprobado por la Sub Gerencia de Obras, dentro de los plazos establecidos en el numeral 190.4 del artículo 190 del Reglamento. En

caso de cambio de personal, el reemplazante deberá cumplir con iguales o superiores características del personal consignado en las Bases. Los requisitos mínimos del personal propuesto para la ejecución de la obra son:

**RESIDENTE DE OBRA:**

Ingeniero civil, titulado, colegiado y habilitado

Experiencia mínima de 24 meses (2 años) como: Residente de obra y/o Supervisor de obra en la ejecución de obras de infraestructura de campos deportivos y/o recreativos y/o local comunal y/o obras en general, que se computa desde la colegiatura.

**Acreditación:**

De conformidad con el numeral 49.3 del artículo 49 y el literal e) del numeral 139.1 del artículo 139 del Reglamento este requisito de calificación se acredita para la suscripción del contrato.

- La experiencia se acreditará con cualquiera de los siguientes documentos: (i) copia simple de contratos y su respectiva conformidad o (ii) constancias o (iii) certificados o (iv) cualquier otra documentación que, de manera fehaciente demuestre la experiencia del personal profesional clave propuesto.
- De presentarse experiencia ejecutada paralelamente (traslape) para el cómputo del tiempo de dicha experiencia sólo se considerará una vez el periodo traslapado.
- La experiencia del personal requerido se acreditará con la presentación de la carta de compromiso con firma legalizada para la suscripción de contrato.

**MODALIDAD DE EJECUCIÓN**

Se ejecutará por la modalidad de Administración Indirecta (Por Contrata), con empresas contratistas responsables y de experiencia en este tipo de Obras.

**SISTEMA DE CONTRATACIÓN**

Acorde al Art. 35 de la Ley 30225, Ley de contrataciones del estado corresponde a:

- A Suma Alzada

**TIPO DE PROCESO DE SELECCIÓN**

Acorde al Art. 43 de la Ley 30225, Ley de contrataciones del estado corresponde a:

- Adjudicación Simplificada – AS.

**VALOR REFERENCIAL**

El valor referencial para la ejecución de proyecto "CREACION DEL SERVICIO DE PRÁCTICA DEPORTIVA Y/O RECREATIVA EN EL CAMPO DEPORTIVO DEL CENTRO POBLADO DE YARIHUANI DEL DISTRITO DE CONDURIRI DE LA PROVINCIA DE EL COLLAO DEL DEPARTAMENTO DE PUNO CÓDIGO ÚNICO DE INVERSIÓN: N° 2658438. Es de S/. 769,391.72 (Setecientos sesenta y nueve mil trescientos noventa y uno con 72/100 soles), que incluye el impuesto general a las ventas. (IGV).

| Valor Referencial (VR)                                                     | Límites                                                                      |                                                                      |
|----------------------------------------------------------------------------|------------------------------------------------------------------------------|----------------------------------------------------------------------|
|                                                                            | Inferior                                                                     | Superior                                                             |
| S/. 769,391.72                                                             | S/. 692,452.55                                                               | S/. 846,330.89                                                       |
| Setecientos sesenta y nueve mil trescientos noventa y uno con 72/100 soles | Seiscientos Noventa y dos mil cuatrocientos cincuenta y dos con 55/100 soles | Ochocientos cuarenta y síes mil trescientos treinta con 89/100 soles |

El monto del valor referencial indicado en esta sección de las bases no debe diferir del monto del valor referencial consignado en la ficha del procedimiento en el SEACE. No obstante, de existir contradicción entre estos montos, primará el monto del valor referencial indicado en las bases aprobadas. (4) De acuerdo a lo señalado en el artículo 48 del Reglamento, estos límites se calculan considerando dos (2) decimales. Para ello, si el límite inferior tiene más de dos (2) decimales, se aumenta en un dígito el valor del segundo decimal; en el caso del límite superior, se considera el valor del segundo decimal sin efectuar el redondeo.

PRESUPUESTO BASE DEL PROYECTO:

|                                               |                   |
|-----------------------------------------------|-------------------|
| <b>COSTO DIRECTO</b>                          | <b>630.300.28</b> |
| <b>GASTOS GENERALES (1.86 %)</b>              | <b>11.726.60</b>  |
| <b>UTILIDADES (1.58 %)</b>                    | <b>10.000.00</b>  |
|                                               | =====             |
| <b>SUB TOTAL</b>                              | <b>652.026.88</b> |
| <b>IMPUESTO GENERAL A LAS VENTAS (18.00%)</b> | <b>117.364.84</b> |
|                                               | =====             |
| <b>VALOR REFERENCIAL</b>                      | <b>769,391.72</b> |

FUENTE DE FINANCIAMIENTO  
Recursos Ordinarios.

**PLAZO DE EJECUCIÓN**  
El tiempo establecido para la ejecución de la obra es de 45 días calendario (1.5 meses) determinándose para este plazo el equipo mínimo, mano de obra, materiales que permitan cumplir con el programa y las metas. El plazo de ejecución se determina en el Cuadro de Programación de Obras Correspondiente.

**FORMA DE PAGO Y CONFORMIDAD**  
La forma de pago será en valorizaciones mensuales parciales y la conformidad será otorgada por la Sub Gerencia de Infraestructura, Desarrollo Urbano y Rural de la Municipalidad Distrital de Conduriri. Las valoraciones serán tramitadas ante la entidad de acuerdo al artículo 194 del Reglamento de la ley de Contrataciones del Estado.

Asimismo, la recepción de Obra será firmada por los integrantes del comité de recepción de Obra (Acta de recepción de Obra) designada por Resolución de Gerencia Municipal y/o Alcaldía.

**ADELANTOS**  
**ADELANTO DIRECTO**

Como requisito indispensable para otorgar el adelanto directo, el Contratista debe entregar a la Entidad la garantía por adelanto directo por un monto igual al monto solicitado como adelanto. Esta debe mantenerse vigente hasta la amortización total del adelanto otorgado.



## ADELANTO PARA MATERIALES E INSUMOS

Como requisito indispensable para otorgar adelanto de materiales, el Contratista debe entregar a la Entidad la garantía por adelanto de materiales por un monto igual al monto solicitado como adelanto de materiales. Esta debe mantenerse vigente hasta la amortización total del adelanto otorgado.

## REQUISITOS DE LAS GARANTÍAS

Las garantías que se presenten deberán ser incondicionales, solidarias, irrevocables y de realización automática y sin beneficio de excusión en el país al solo requerimiento de la Entidad. Asimismo, deben ser emitidas por empresas que se encuentren bajo la supervisión de la Superintendencia de Banca, Seguros y Administradoras Privadas de Fondo de Pensiones y deben ser autorizadas para emitir garantías; o estar consideradas en la lista actualizada de bancos extranjeros de primera categoría que periódicamente publica el Banco Central de Reserva del Perú.

## GARANTÍA DE FIEL CUMPLIMIENTO

Como requisito indispensable para perfeccionar el contrato, el postor ganador debe entregar a la Entidad la garantía de Fiel Cumplimiento del mismo por una suma equivalente al diez por ciento (10%) del monto de contrato original. Esta debe mantenerse vigente hasta el consentimiento de la Liquidación Final. O acogerse a lo dispuesto en el Decreto Supremo N° 162-2021-EF

## DE LA LIQUIDACIÓN DEL CONTRATO DE OBRA

Luego de la recepción de Obra, el contratista presentará la Liquidación de Contrato de Obra, en concordancia con el art. 209 del reglamento de la Ley N°30225 – Ley de contrataciones del Estado, aprobado mediante Decreto Supremo N°344-2018-EF, la cual será sometida a la aceptación u observación del Supervisor y de la Municipalidad Distrital de Conduriri en forma escrita.

## PENALIDADES

En caso de retraso injustificado del contratista en la ejecución de obra, la Entidad le aplica automáticamente una penalidad por mora por cada día de atraso, hasta por un monto máximo equivalente al diez por ciento (10%) del monto del contrato vigente. Esta penalidad será deducida de los pagos a cuenta, del pago final o en la liquidación final; o, si fuera necesario, se cobrará del monto resultante de la ejecución de las garantías de fiel cumplimiento. La penalidad se aplica automáticamente y se calcula de acuerdo a la siguiente fórmula:

$$\text{Penalidad Diaria} = \frac{(0.10 \times \text{monto vigente})}{(F \times \text{plazo vigente en días})}$$

Donde "F" tendrá los siguientes valores:

Para plazos menores o iguales a sesenta (60) días, F = 0.40

Para plazos mayores a sesenta (60) días, F = 0.15

## OTRAS PENALIDADES

Conforme al artículo 163 del Reglamento de la Ley de Contrataciones del Estado, se aplicarán las penalidades en los supuestos que se detallan a continuación, hasta por un monto máximo equivalente al diez por ciento (10%) del monto del contrato vigente, o de ser el caso, del ítem que debió ejecutarse. Estas penalidades se calcularán de forma independiente a la penalidad por mora. Se aplicará en el mes de la falta o liquidación de contrato de obra, en los siguientes supuestos:

| OTRAS PENALIDADES |                                                                                                                                                                                                                                                                                                              |                                                                     |                                                              |
|-------------------|--------------------------------------------------------------------------------------------------------------------------------------------------------------------------------------------------------------------------------------------------------------------------------------------------------------|---------------------------------------------------------------------|--------------------------------------------------------------|
| N°                | Supuestos de aplicación de penalidad                                                                                                                                                                                                                                                                         | Forma de cálculo                                                    | Procedimiento                                                |
| 1                 | Permanencia del plantel profesional clave: Cuando el personal del plantel profesional clave permanece menos de sesenta (60) días calendario o del íntegro del plazo de ejecución, si este es menor a los sesenta (60) días calendario, de conformidad con las disposiciones establecidas en el numeral 190.2 | (0.5 UIT) por cada día de ausencia del personal en obra en el plazo | Según informe del supervisor o inspector (según              |
| 2                 | Participación del plantel profesional clave: En caso el contratista incumpla con su obligación de ejecutar la prestación con el personal acreditado o debidamente sustituido                                                                                                                                 | (0.5 UIT) por cada día de ausencia del personal en obra.            | Según informe del supervisor o inspector (según corresponda) |
| 3                 | Acceso al cuaderno de obra: Si el contratista o su personal, no permite el acceso al cuaderno de obra al Inspector o Supervisor de la obra, según corresponda, impidiéndole anotar las ocurrencias.                                                                                                          | Cinco por mil (5/1000) de la                                        | Según informe supervisor o inspector (según corresponda)     |

Estas penalidades se deducen de las valorizaciones o en la liquidación final, según corresponda; o si fuera necesario, se cobra del monto resultante de la ejecución de la garantía de fiel cumplimiento. La penalidad por mora y las otras penalidades pueden alcanzar cada una un monto máximo equivalente al diez por ciento (10%) del monto del contrato vigente, o de ser el caso, del ítem que debió ejecutarse. Cuando se llegue a cubrir el monto máximo de la penalidad por mora o el monto máximo para otras penalidades. LA ENTIDAD puede resolver el contrato por incumplimiento.

DE LA SUBCONTRATACIÓN

De acuerdo a lo señalado en el artículo 35 de la Ley de Contrataciones del Estado. El contratista puede subcontratar, previa autorización de la Entidad, la ejecución de determinadas prestaciones del contrato hasta el porcentaje que establezca el reglamento, salvo prohibición expresa contenida en los documentos del procedimiento de selección. No se puede subcontratar las prestaciones esenciales del contrato vinculadas a los aspectos que determinaron la selección del contratista. Para ser subcontratista se requiere contar con inscripción vigente en el Registro Nacional de Proveedores (RNP) no estar impedido, inhabilitado ni suspendido para contratar con el Estado. El contratista mantiene la responsabilidad por la ejecución total de su contrato frente a la Entidad.

CONDICIONES DE LOS CONSORCIOS:

De conformidad con el numeral 49.5 del artículo 49 del Reglamento, el área usuaria puede incluir lo siguiente:  
El número máximo de consorciados es de (02) integrantes.

RESPONSABILIDAD POR VICIOS OCULTOS:

La Responsabilidad del contratista por la calidad ofrecida y por los vicios ocultos de la obra ejecutada, es de siete (07) años, contado a partir de la conformidad de la recepción total o parcial de la obra, según corresponda, de conformidad al Artículo 40° de la Ley de Contrataciones del Estado, aprobado por Ley N° 30225.

**Importante**

*Para determinar que los postores cuentan con las capacidades necesarias para ejecutar el contrato, el órgano encargado de las contrataciones o comité de selección, según corresponda, incorpora los requisitos de calificación que se extraen del expediente técnico, no pudiendo incluirse requisitos adicionales a los previstos en el mismo, ni distintos a los siguientes:*

3.2. REQUISITOS DE CALIFICACIÓN

**Importante para la Entidad**

*Los requisitos de calificación que la Entidad **debe** adoptar son los siguientes:*

*Esta nota deberá ser eliminada una vez culminada la elaboración de las bases.*

| A    | CAPACIDAD TÉCNICA Y PROFESIONAL                                                                                                                                                                                                                                                                                                                                                                                                                                                                                                                                                                                                                                                                                                                                                                                                                                                                                                                                                                                                                                                                                                                                                                                                                                                                                                                |      |                      |      |      |   |                                    |      |   |   |                                     |      |   |   |                                      |      |   |   |                                |      |   |   |                                     |      |   |   |                                          |      |   |   |                  |      |   |   |                 |      |   |
|------|------------------------------------------------------------------------------------------------------------------------------------------------------------------------------------------------------------------------------------------------------------------------------------------------------------------------------------------------------------------------------------------------------------------------------------------------------------------------------------------------------------------------------------------------------------------------------------------------------------------------------------------------------------------------------------------------------------------------------------------------------------------------------------------------------------------------------------------------------------------------------------------------------------------------------------------------------------------------------------------------------------------------------------------------------------------------------------------------------------------------------------------------------------------------------------------------------------------------------------------------------------------------------------------------------------------------------------------------|------|----------------------|------|------|---|------------------------------------|------|---|---|-------------------------------------|------|---|---|--------------------------------------|------|---|---|--------------------------------|------|---|---|-------------------------------------|------|---|---|------------------------------------------|------|---|---|------------------|------|---|---|-----------------|------|---|
| A.1  | EQUIPAMIENTO ESTRATÉGICO                                                                                                                                                                                                                                                                                                                                                                                                                                                                                                                                                                                                                                                                                                                                                                                                                                                                                                                                                                                                                                                                                                                                                                                                                                                                                                                       |      |                      |      |      |   |                                    |      |   |   |                                     |      |   |   |                                      |      |   |   |                                |      |   |   |                                     |      |   |   |                                          |      |   |   |                  |      |   |   |                 |      |   |
|      | <div>Requisitos:</div> <table><tr><th>ITEM</th><th>EQUIPOS ESTRATEGICOS</th><th>UNID</th><th>CANT</th></tr><tr><td>1</td><td>NIVEL TOPOGRAFICO C/TRIPODE Y MIRA</td><td>Unid</td><td>1</td></tr><tr><td>2</td><td>ESTACION TOTAL (INCLUYE ACCESORIOS)</td><td>Unid</td><td>1</td></tr><tr><td>3</td><td>MEZCLADORA DE CONCRETO DE 11P (23HP)</td><td>Unid</td><td>1</td></tr><tr><td>4</td><td>COMPRESORA DE AIRE PARA PINTAR</td><td>Unid</td><td>1</td></tr><tr><td>5</td><td>VIBRADORA DE CONCRETO DE 4 HP 1.25"</td><td>Unid</td><td>1</td></tr><tr><td>6</td><td>COMPACTADORA VIBRATORIA TIPO PLANCHA 7HP</td><td>Unid</td><td>1</td></tr><tr><td>7</td><td>ZARANDA METALICA</td><td>Unid</td><td>1</td></tr><tr><td>8</td><td>RETROEXCAVADORA</td><td>Unid</td><td>1</td></tr></table> <div>Acreditación:</div> <div>De conformidad con el numeral 49.3 del artículo 49 y el literal e) del numeral 139.1 del artículo 139 del Reglamento este requisito de calificación se acredita para la suscripción del contrato.</div> <div><div>Importante</div><div>No corresponde solicitar como equipamiento que el postor cuente con oficinas, locales u otros espacios físicos. Asimismo, no se puede requerir características, años de antigüedad y demás condiciones del equipamiento que no consten en el expediente técnico.</div></div> | ITEM | EQUIPOS ESTRATEGICOS | UNID | CANT | 1 | NIVEL TOPOGRAFICO C/TRIPODE Y MIRA | Unid | 1 | 2 | ESTACION TOTAL (INCLUYE ACCESORIOS) | Unid | 1 | 3 | MEZCLADORA DE CONCRETO DE 11P (23HP) | Unid | 1 | 4 | COMPRESORA DE AIRE PARA PINTAR | Unid | 1 | 5 | VIBRADORA DE CONCRETO DE 4 HP 1.25" | Unid | 1 | 6 | COMPACTADORA VIBRATORIA TIPO PLANCHA 7HP | Unid | 1 | 7 | ZARANDA METALICA | Unid | 1 | 8 | RETROEXCAVADORA | Unid | 1 |
| ITEM | EQUIPOS ESTRATEGICOS                                                                                                                                                                                                                                                                                                                                                                                                                                                                                                                                                                                                                                                                                                                                                                                                                                                                                                                                                                                                                                                                                                                                                                                                                                                                                                                           | UNID | CANT                 |      |      |   |                                    |      |   |   |                                     |      |   |   |                                      |      |   |   |                                |      |   |   |                                     |      |   |   |                                          |      |   |   |                  |      |   |   |                 |      |   |
| 1    | NIVEL TOPOGRAFICO C/TRIPODE Y MIRA                                                                                                                                                                                                                                                                                                                                                                                                                                                                                                                                                                                                                                                                                                                                                                                                                                                                                                                                                                                                                                                                                                                                                                                                                                                                                                             | Unid | 1                    |      |      |   |                                    |      |   |   |                                     |      |   |   |                                      |      |   |   |                                |      |   |   |                                     |      |   |   |                                          |      |   |   |                  |      |   |   |                 |      |   |
| 2    | ESTACION TOTAL (INCLUYE ACCESORIOS)                                                                                                                                                                                                                                                                                                                                                                                                                                                                                                                                                                                                                                                                                                                                                                                                                                                                                                                                                                                                                                                                                                                                                                                                                                                                                                            | Unid | 1                    |      |      |   |                                    |      |   |   |                                     |      |   |   |                                      |      |   |   |                                |      |   |   |                                     |      |   |   |                                          |      |   |   |                  |      |   |   |                 |      |   |
| 3    | MEZCLADORA DE CONCRETO DE 11P (23HP)                                                                                                                                                                                                                                                                                                                                                                                                                                                                                                                                                                                                                                                                                                                                                                                                                                                                                                                                                                                                                                                                                                                                                                                                                                                                                                           | Unid | 1                    |      |      |   |                                    |      |   |   |                                     |      |   |   |                                      |      |   |   |                                |      |   |   |                                     |      |   |   |                                          |      |   |   |                  |      |   |   |                 |      |   |
| 4    | COMPRESORA DE AIRE PARA PINTAR                                                                                                                                                                                                                                                                                                                                                                                                                                                                                                                                                                                                                                                                                                                                                                                                                                                                                                                                                                                                                                                                                                                                                                                                                                                                                                                 | Unid | 1                    |      |      |   |                                    |      |   |   |                                     |      |   |   |                                      |      |   |   |                                |      |   |   |                                     |      |   |   |                                          |      |   |   |                  |      |   |   |                 |      |   |
| 5    | VIBRADORA DE CONCRETO DE 4 HP 1.25"                                                                                                                                                                                                                                                                                                                                                                                                                                                                                                                                                                                                                                                                                                                                                                                                                                                                                                                                                                                                                                                                                                                                                                                                                                                                                                            | Unid | 1                    |      |      |   |                                    |      |   |   |                                     |      |   |   |                                      |      |   |   |                                |      |   |   |                                     |      |   |   |                                          |      |   |   |                  |      |   |   |                 |      |   |
| 6    | COMPACTADORA VIBRATORIA TIPO PLANCHA 7HP                                                                                                                                                                                                                                                                                                                                                                                                                                                                                                                                                                                                                                                                                                                                                                                                                                                                                                                                                                                                                                                                                                                                                                                                                                                                                                       | Unid | 1                    |      |      |   |                                    |      |   |   |                                     |      |   |   |                                      |      |   |   |                                |      |   |   |                                     |      |   |   |                                          |      |   |   |                  |      |   |   |                 |      |   |
| 7    | ZARANDA METALICA                                                                                                                                                                                                                                                                                                                                                                                                                                                                                                                                                                                                                                                                                                                                                                                                                                                                                                                                                                                                                                                                                                                                                                                                                                                                                                                               | Unid | 1                    |      |      |   |                                    |      |   |   |                                     |      |   |   |                                      |      |   |   |                                |      |   |   |                                     |      |   |   |                                          |      |   |   |                  |      |   |   |                 |      |   |
| 8    | RETROEXCAVADORA                                                                                                                                                                                                                                                                                                                                                                                                                                                                                                                                                                                                                                                                                                                                                                                                                                                                                                                                                                                                                                                                                                                                                                                                                                                                                                                                | Unid | 1                    |      |      |   |                                    |      |   |   |                                     |      |   |   |                                      |      |   |   |                                |      |   |   |                                     |      |   |   |                                          |      |   |   |                  |      |   |   |                 |      |   |
| A.2  | CALIFICACIONES DEL PLANTEL PROFESIONAL CLAVE                                                                                                                                                                                                                                                                                                                                                                                                                                                                                                                                                                                                                                                                                                                                                                                                                                                                                                                                                                                                                                                                                                                                                                                                                                                                                                   |      |                      |      |      |   |                                    |      |   |   |                                     |      |   |   |                                      |      |   |   |                                |      |   |   |                                     |      |   |   |                                          |      |   |   |                  |      |   |   |                 |      |   |
|      | FORMACIÓN ACADÉMICA DEL PLANTEL PROFESIONAL CLAVE                                                                                                                                                                                                                                                                                                                                                                                                                                                                                                                                                                                                                                                                                                                                                                                                                                                                                                                                                                                                                                                                                                                                                                                                                                                                                              |      |                      |      |      |   |                                    |      |   |   |                                     |      |   |   |                                      |      |   |   |                                |      |   |   |                                     |      |   |   |                                          |      |   |   |                  |      |   |   |                 |      |   |
|      | <div>Requisitos:</div> <div>Título profesional de ingeniero civil del personal clave requerido como residente de obra, colegiado y habilitado.</div> <div>Acreditación:</div> <div>De conformidad con el numeral 49.3 del artículo 49 y el literal e) del numeral 139.1 del artículo 139 del Reglamento este requisito de calificación se acredita para la suscripción del contrato.</div> <div><div>Importante</div><div>El residente de la obra debe cumplir las calificaciones establecidas en el artículo 179 del Reglamento.</div></div>                                                                                                                                                                                                                                                                                                                                                                                                                                                                                                                                                                                                                                                                                                                                                                                                  |      |                      |      |      |   |                                    |      |   |   |                                     |      |   |   |                                      |      |   |   |                                |      |   |   |                                     |      |   |   |                                          |      |   |   |                  |      |   |   |                 |      |   |
| A.3  | EXPERIENCIA DEL PLANTEL PROFESIONAL CLAVE                                                                                                                                                                                                                                                                                                                                                                                                                                                                                                                                                                                                                                                                                                                                                                                                                                                                                                                                                                                                                                                                                                                                                                                                                                                                                                      |      |                      |      |      |   |                                    |      |   |   |                                     |      |   |   |                                      |      |   |   |                                |      |   |   |                                     |      |   |   |                                          |      |   |   |                  |      |   |   |                 |      |   |
|      | <div>Requisitos:</div>                                                                                                                                                                                                                                                                                                                                                                                                                                                                                                                                                                                                                                                                                                                                                                                                                                                                                                                                                                                                                                                                                                                                                                                                                                                                                                                         |      |                      |      |      |   |                                    |      |   |   |                                     |      |   |   |                                      |      |   |   |                                |      |   |   |                                     |      |   |   |                                          |      |   |   |                  |      |   |   |                 |      |   |

|  |                                                                                                                                                                                                                                                                                                                                                                                                                                                                                                                                                                                                                                                                                                               |
|--|---------------------------------------------------------------------------------------------------------------------------------------------------------------------------------------------------------------------------------------------------------------------------------------------------------------------------------------------------------------------------------------------------------------------------------------------------------------------------------------------------------------------------------------------------------------------------------------------------------------------------------------------------------------------------------------------------------------|
|  | <p>Experiencia mínima de 24 meses (2 años) que se computa desde la colegiatura como: Residente de obra y/o Supervisor de obra en la ejecución de obras de infraestructura de campos deportivos y/o recreativos y/o local comunal y/o obras en general, del personal clave requerido como residente de obra.</p> <p><u>Acreditación:</u></p> <p>De conformidad con el numeral 49.3 del artículo 49 y el literal e) del numeral 139.1 del artículo 139 del Reglamento este requisito de calificación se acredita para la suscripción del contrato.</p> <div><b>Importante</b></div> <div><i>El residente de la obra debe cumplir la experiencia mínima establecida en el artículo 179 del Reglamento.</i></div> |
|--|---------------------------------------------------------------------------------------------------------------------------------------------------------------------------------------------------------------------------------------------------------------------------------------------------------------------------------------------------------------------------------------------------------------------------------------------------------------------------------------------------------------------------------------------------------------------------------------------------------------------------------------------------------------------------------------------------------------|

| B | EXPERIENCIA DEL POSTOR EN LA ESPECIALIDAD                                                                                                                                                                                                                                                                                                                                                                                                                                                                                                                                                                                                                                                                                                                                                                                                                                                                                                                                                                                                                                                                                                                                                                                                                                                                                                                                                                                                                                                                                                                                                                                                                                                                                                                                                                                                                                                                                                                                                                                                                                                                                                                                                                                                                                                                                                                                                                                                                                                                                                                                                                                                                                                                                                                                                                                      |
|---|--------------------------------------------------------------------------------------------------------------------------------------------------------------------------------------------------------------------------------------------------------------------------------------------------------------------------------------------------------------------------------------------------------------------------------------------------------------------------------------------------------------------------------------------------------------------------------------------------------------------------------------------------------------------------------------------------------------------------------------------------------------------------------------------------------------------------------------------------------------------------------------------------------------------------------------------------------------------------------------------------------------------------------------------------------------------------------------------------------------------------------------------------------------------------------------------------------------------------------------------------------------------------------------------------------------------------------------------------------------------------------------------------------------------------------------------------------------------------------------------------------------------------------------------------------------------------------------------------------------------------------------------------------------------------------------------------------------------------------------------------------------------------------------------------------------------------------------------------------------------------------------------------------------------------------------------------------------------------------------------------------------------------------------------------------------------------------------------------------------------------------------------------------------------------------------------------------------------------------------------------------------------------------------------------------------------------------------------------------------------------------------------------------------------------------------------------------------------------------------------------------------------------------------------------------------------------------------------------------------------------------------------------------------------------------------------------------------------------------------------------------------------------------------------------------------------------------|
|   | <p><u>Requisitos:</u></p> <p>El postor debe acreditar un monto facturado acumulado equivalente a S/.378,000.00 (Trescientos Setenta y Ocho Mil con 00/100 soles), en la ejecución de obras similares, durante los 10 años anteriores a la fecha de la presentación de ofertas que se computarán desde la suscripción del acta de recepción de obra.</p> <p>Se considerará obra similar a: obras de infraestructura de campos deportivos y/o recreativos y/o local comunal y/o servicios municipales.</p> <p><u>Acreditación:</u></p> <p>La experiencia del postor se acreditará con copia simple de: (i) contratos y sus respectivas actas de recepción de obra; (ii) contratos y sus respectivas resoluciones de liquidación; o (iii) contratos y sus respectivas constancias de prestación o cualquier otra documentación<sup>21</sup> de la cual se desprenda fehacientemente que la obra fue concluida, así como el monto total que implicó su ejecución; correspondientes a un máximo de veinte (20) contrataciones.</p> <p>En los casos que se acredite experiencia adquirida en consorcio, debe presentarse la promesa de consorcio o el contrato de consorcio del cual se desprenda fehacientemente el porcentaje de las obligaciones que se asumió en el contrato presentado; de lo contrario, no se computará la experiencia proveniente de dicho contrato.</p> <p>Asimismo, cuando se presenten contratos derivados de procesos de selección convocados antes del 20.09.2012, la calificación se ceñirá al método descrito en la Directiva "Participación de Proveedores en Consorcio en las Contrataciones del Estado", debiendo presumirse que el porcentaje de las obligaciones equivale al porcentaje de participación de la promesa de consorcio o del contrato de consorcio. En caso que en dichos documentos no se consigne el porcentaje de participación se presumirá que las obligaciones se ejecutaron en partes iguales.</p> <p>Si el titular de la experiencia no es el postor, consignar si dicha experiencia corresponde a la matriz en caso que el postor sea sucursal, o fue transmitida por reorganización societaria, debiendo acompañar la documentación sustentatoria correspondiente.</p> <p>Si el postor acredita experiencia de otra persona jurídica como consecuencia de una reorganización societaria, debe presentar adicionalmente el <b>Anexo N° 9</b>.</p> <p>Cuando los contratos presentados se encuentren expresados en moneda extranjera, debe indicarse el tipo de cambio venta publicado por la Superintendencia de Banca, Seguros y AFP correspondiente a la fecha de suscripción.</p> <p>Sin perjuicio de lo anterior, los postores deben llenar y presentar el <b>Anexo N° 10</b> referido a la experiencia del postor en la especialidad.</p> <div><b>Importante</b></div> |

<sup>21</sup> De acuerdo con la **Opinión N° 185-2017/DTN** "cualquier otra documentación", se entiende como tal a todo documento emitido por la Entidad contratante con ocasión de la ejecución de la obra que cumpla con demostrar de manera indubitable aquello que se acredita, por ejemplo, mediante las resoluciones de liquidación de obra, las actas de recepción de conformidad, entre otros.

|  |                                                                                                                                                                                     |
|--|-------------------------------------------------------------------------------------------------------------------------------------------------------------------------------------|
|  | <i>En el caso de consorcios, la calificación de la experiencia se realiza conforme a la Directiva “Participación de Proveedores en Consorcio en las Contrataciones del Estado”.</i> |
|--|-------------------------------------------------------------------------------------------------------------------------------------------------------------------------------------|

**Importante**

- Si como resultado de una consulta u observación corresponde precisarse o ajustarse el requerimiento, se solicita la autorización del área usuaria y se pone de conocimiento de tal hecho a la dependencia que aprobó el expediente de contratación, de conformidad con el numeral 72.3 del artículo 72 del Reglamento.*
- Los requisitos de calificación determinan si los postores cuentan con las capacidades necesarias para ejecutar el contrato, lo que debe ser acreditado documentalmente, y no mediante declaración jurada.*

CAPÍTULO IV  
FACTORES DE EVALUACIÓN

La evaluación se realiza sobre la base de cien (100) puntos.

Para determinar la oferta con el mejor puntaje y el orden de prelación de las ofertas, se considera lo siguiente:

| FACTOR DE EVALUACIÓN                                                                                                                                                                                                        | PUNTAJE / METODOLOGÍA PARA SU ASIGNACIÓN                                                                                                                                                                                                                                                                                                                                                                                                        |
|-----------------------------------------------------------------------------------------------------------------------------------------------------------------------------------------------------------------------------|-------------------------------------------------------------------------------------------------------------------------------------------------------------------------------------------------------------------------------------------------------------------------------------------------------------------------------------------------------------------------------------------------------------------------------------------------|
| <b>A. PRECIO</b>                                                                                                                                                                                                            |                                                                                                                                                                                                                                                                                                                                                                                                                                                 |
| <p><u>Evaluación:</u></p> <p>Se evaluará considerando el precio ofertado por el postor.</p> <p><u>Acreditación:</u></p> <p>Se acreditará mediante el documento que contiene el precio de la oferta (<b>Anexo N° 6</b>).</p> | <p>La evaluación consistirá en otorgar el máximo puntaje a la oferta de precio más bajo y se otorga a las demás ofertas puntajes inversamente proporcionales a sus respectivos precios, según la siguiente fórmula:</p> $P_i = \frac{O_m \times PMP}{O_i}$ <p>I = Oferta<br/>Pi = Puntaje de la oferta a evaluar<br/>Oi = Precio i<br/>Om = Precio de la oferta más baja<br/>PMP = Puntaje máximo del precio</p> <p>100<sup>22</sup> puntos</p> |

Importante

Los factores de evaluación elaborados por el órgano encargado de las contrataciones o comité de selección, según corresponda, deben ser objetivos y guardan vinculación, razonabilidad y proporcionalidad con el objeto de la contratación. Asimismo, estos no pueden calificar con puntaje el cumplimiento del Expediente Técnico ni los requisitos de calificación.

<sup>22</sup> De 88 a 100 puntos, en el caso de obras bajo la modalidad de ejecución llave en mano en las que se puede incluir adicionalmente el factor capacitación. De 83 a 100 puntos, si adicionalmente, se incluyen los factores de sostenibilidad ambiental y social e integridad en la contratación pública (cuando el valor referencial supere el monto establecido por la Ley de Presupuesto del Sector Público para la Adjudicación Simplificada).

**CAPÍTULO V**  
**PROFORMA DEL CONTRATO**

Conste por el presente documento, la contratación de la ejecución de la obra: “CREACION DEL SERVICIO DE PRÁCTICA DEPORTIVA Y/O RECREATIVA EN CAMPO DEPORTIVO DEL CENTRO POBRADO DE YARIHUANI DISTRITO DE CONDURIRI DE LA PROVINCIA DE EL COLLAO DEL DEPARTAMENTO DE PUNO” CON CUI N° 2658438, que celebra de una parte la Municipalidad Distrital de Conduriri, en adelante LA ENTIDAD, con RUC N° 20212441393, con domicilio legal en Plaza de Armas S/N - Conduriri, representada por [...], identificado con DNI N° [...], y de otra parte [...], con RUC N° [...], con domicilio legal en [...], inscrita en la Ficha N° [...] Asiento N° [...] del Registro de Personas Jurídicas de la ciudad de [...], debidamente representado por su Representante Legal, [...], con DNI N° [...], según poder inscrito en la Ficha N° [...], Asiento N° [...] del Registro de Personas Jurídicas de la ciudad de [...], a quien en adelante se le denominará EL CONTRATISTA en los términos y condiciones siguientes:

**CLÁUSULA PRIMERA: ANTECEDENTES**

Con fecha [...], el órgano encargado de las contrataciones o comité de selección, según corresponda, adjudicó la buena pro de la **ADJUDICACIÓN SIMPLIFICADA N° 005-2024-MDC/CS - 1** para la contratación de la ejecución de la obra: “CREACION DEL SERVICIO DE PRÁCTICA DEPORTIVA Y/O RECREATIVA EN CAMPO DEPORTIVO DEL CENTRO POBRADO DE YARIHUANI DISTRITO DE CONDURIRI DE LA PROVINCIA DE EL COLLAO DEL DEPARTAMENTO DE PUNO” CON CUI N° 2658438, a [INDICAR NOMBRE DEL GANADOR DE LA BUENA PRO], cuyos detalles e importe constan en los documentos integrantes del presente contrato.

**CLÁUSULA SEGUNDA: OBJETO**

El presente contrato tiene por objeto ejecución de la obra: “CREACION DEL SERVICIO DE PRÁCTICA DEPORTIVA Y/O RECREATIVA EN CAMPO DEPORTIVO DEL CENTRO POBRADO DE YARIHUANI DISTRITO DE CONDURIRI DE LA PROVINCIA DE EL COLLAO DEL DEPARTAMENTO DE PUNO” CON CUI N° 2658438.

**CLÁUSULA TERCERA: MONTO CONTRACTUAL**

El monto total del presente contrato asciende a [CONSIGNAR MONEDA Y MONTO], que incluye todos los impuestos de Ley.

Este monto comprende el costo de la ejecución de la obra, todos los tributos, seguros, transporte, inspecciones, pruebas y, de ser el caso, los costos laborales conforme a la legislación vigente, así como cualquier otro concepto que pueda tener incidencia sobre la ejecución de la prestación materia del presente contrato.

**CLÁUSULA CUARTA: DEL PAGO<sup>23</sup>**

LA ENTIDAD se obliga a pagar la contraprestación a EL CONTRATISTA en soles, en periodos de valorización mensual, conforme a lo previsto en la sección específica de las bases. Asimismo, LA ENTIDAD o EL CONTRATISTA, según corresponda, se obligan a pagar el monto correspondiente al saldo de la liquidación del contrato de obra, en el plazo de treinta (30) días calendario, computados desde el día siguiente del consentimiento de la liquidación.

En caso de retraso en el pago de las valorizaciones, por razones imputables a LA ENTIDAD, EL CONTRATISTA tiene derecho al reconocimiento de los intereses legales efectivos, de conformidad con el artículo 39 de la Ley de Contrataciones del Estado y los artículos 1244, 1245 y 1246 del Código Civil. Para tal efecto, se formulará una valorización de intereses y el pago se efectuará en las valorizaciones siguientes.

<sup>23</sup> En cada caso concreto, dependiendo de la naturaleza del contrato, podrá adicionarse la información que resulte pertinente a efectos de generar el pago.

**CLÁUSULA QUINTA: DEL PLAZO DE LA EJECUCIÓN DE LA PRESTACIÓN**

El plazo de ejecución del presente contrato es de [.....] días calendario, el mismo que se computa desde el día siguiente de cumplidas las condiciones previstas en el artículo 176 del Reglamento.

**CLÁUSULA SEXTA: PARTES INTEGRANTES DEL CONTRATO**

El presente contrato está conformado por las bases integradas, la oferta ganadora, así como los documentos derivados del procedimiento de selección que establezcan obligaciones para las partes.

**CLÁUSULA SÉTIMA: GARANTÍAS**

EL CONTRATISTA entregó al perfeccionamiento del contrato la respectiva garantía incondicional, solidaria, irrevocable, y de realización automática en el país al solo requerimiento, a favor de LA ENTIDAD, por los conceptos, montos y vigencias siguientes:

- De fiel cumplimiento del contrato: [CONSIGNAR EL MONTO], a través de la [INDICAR EL TIPO DE GARANTÍA PRESENTADA] N° [INDICAR NÚMERO DEL DOCUMENTO] emitida por [SEÑALAR EMPRESA QUE LA EMITE]. Monto que es equivalente al diez por ciento (10%) del monto del contrato original, la misma que debe mantenerse vigente hasta el consentimiento de la liquidación final.

**Importante**

*Al amparo de lo dispuesto en el numeral 149.4 del artículo 149 del Reglamento de la Ley de Contrataciones del Estado, en el caso de contratos de ejecución de obras que se sujeten a las condiciones establecidas en dicho artículo, si el postor ganador de la buena pro solicita la retención del diez por ciento (10%) del monto del contrato original como garantía de fiel cumplimiento de contrato, debe consignarse lo siguiente:*

- *“De fiel cumplimiento del contrato: [CONSIGNAR EL MONTO], a través de la retención que debe efectuar LA ENTIDAD, durante la primera mitad del número total de pagos a realizarse, de forma prorrateada, con cargo a ser devuelto a la finalización del mismo.”*

**CLÁUSULA OCTAVA: EJECUCIÓN DE GARANTÍAS POR FALTA DE RENOVACIÓN**

LA ENTIDAD puede solicitar la ejecución de las garantías cuando EL CONTRATISTA no las hubiere renovado antes de la fecha de su vencimiento, conforme a lo dispuesto en el literal a) del numeral 155.1 del artículo 155 del Reglamento de la Ley de Contrataciones del Estado.

**CLÁUSULA NOVENA: ADELANTO DIRECTO**

“LA ENTIDAD otorgará UN (1) adelantos directos por el 10% del monto del contrato original.

EL CONTRATISTA debe solicitar formalmente el ADELANTO DIRECTO dentro de los ocho (8) días siguientes a la suscripción del contrato, adjuntando a su solicitud la garantía por adelantos mediante carta fianza o póliza de caución y el comprobante de pago correspondiente. LA ENTIDAD debe entregar el monto solicitado dentro de los siete (7) días siguientes a la presentación de la solicitud de EL CONTRATISTA.

Vencido el plazo para solicitar el adelanto no procederá la solicitud.

**CLÁUSULA DÉCIMA: ADELANTO PARA MATERIALES E INSUMOS**

“LA ENTIDAD otorgará adelantos para materiales e insumos por el 20% del monto del contrato original, conforme al calendario de adquisición de materiales e insumos presentado por EL CONTRATISTA.

La entrega de los adelantos se realizará en un plazo de OCHO (8) días calendario previos a la fecha prevista en el calendario de adquisición de materiales e insumos para cada adquisición, con la finalidad que EL CONTRATISTA pueda disponer de los materiales e insumos en la oportunidad prevista en el calendario de avance de obra valorizado. Para tal efecto, EL CONTRATISTA debe solicitar la entrega del adelanto en un plazo de siete (7) días calendario anteriores al inicio del plazo antes mencionado, adjuntando a su solicitud la garantía por adelantos mediante carta fianza o póliza de caución y el comprobante de pago respectivo.



CLÁUSULA UNDÉCIMA: CONFORMIDAD DE LA OBRA

La conformidad de la obra será dada con la suscripción del Acta de Recepción de Obra.

CLÁUSULA DUODÉCIMA: DECLARACIÓN JURADA DEL CONTRATISTA

EL CONTRATISTA declara bajo juramento que se compromete a cumplir las obligaciones derivadas del presente contrato, bajo sanción de quedar inhabilitado para contratar con el Estado en caso de incumplimiento.

CLÁUSULA DÉCIMA TERCERA: ASIGNACIÓN DE RIESGOS DEL CONTRATO DE OBRA

[INCLUIR<sup>24</sup>

| Actividad/Tarea                                                                                   | Peligro                                        | Consecuencia                                                                                   | Acciones preventivas                                                                                                                           | Implementos de seguridad (EPI)                                                                                                                                                                                                                                   | Implementos de seguridad (EPC)                                                                                                                                                                                         | Consideraciones generales                                                                                                                                                                                              |
|---------------------------------------------------------------------------------------------------|------------------------------------------------|------------------------------------------------------------------------------------------------|------------------------------------------------------------------------------------------------------------------------------------------------|------------------------------------------------------------------------------------------------------------------------------------------------------------------------------------------------------------------------------------------------------------------|------------------------------------------------------------------------------------------------------------------------------------------------------------------------------------------------------------------------|------------------------------------------------------------------------------------------------------------------------------------------------------------------------------------------------------------------------|
| Demolición (Corte de veredas, losas, estructuras de concreto, techales y otros.)                  | Estructura inestable.                          | Atrapamiento por caída de objetos.                                                             | Estabilizar las áreas vulnerable a derrumbes antes de empezar a demoler.                                                                       | * Equipo de protección personal básico (según Formato N°8). Es obligatorio el uso de zapatos de seguridad.<br><br>* En caso de emplear equipos para corte, considerar tapones auditivos para el personal que realizará esta tarea y los que se encuentren cerca. | Mallas de protección y señalización de la zona de trabajo.                                                                                                                                                             | * Para la ejecución de esta actividad no se debe considerar a mujeres en gestación, adultos mayores, ni personas con discapacidad.                                                                                     |
|                                                                                                   | Uso inadecuado de herramientas de trabajo.     | Golpes ocasionados por herramientas.                                                           | Inducción al personal previo a la actividad o tarea a realizar.                                                                                |                                                                                                                                                                                                                                                                  |                                                                                                                                                                                                                        | * El RT debe realizar una inducción específica sobre el uso de equipos que se utilizarán en esta actividad.                                                                                                            |
|                                                                                                   | Exposición a partículas de polvo.              | Lesión o irritación de pequeñas partículas hacia los ojos y alergias.                          | Regar los escombros regularmente para evitar que se levante el polvo                                                                           |                                                                                                                                                                                                                                                                  |                                                                                                                                                                                                                        | * El RT debe realizar diariamente las charlas de seguridad y salud en el trabajo.                                                                                                                                      |
|                                                                                                   | Exposición de ruidos                           | Pérdida gradual de audición.                                                                   | Provisión de los elementos de protección personal necesarios.                                                                                  |                                                                                                                                                                                                                                                                  |                                                                                                                                                                                                                        | * El personal técnico debe verificar que los participantes cuenten con los EPP necesarios                                                                                                                              |
| Excavaciones (Excavaciones manuales en terreno suelto, rocoso, semirocoso y en contacto con agua) | Desprendimientos de materiales, tierra, rocas. | Golpes o confusiones                                                                           | Evitar o mantener alejadas las acumulaciones de tierra o materiales.                                                                           | Equipo de protección personal básico (Según Formato N°8). Considerar botes/ zapatos de acuerdo a las condiciones del terreno.                                                                                                                                    | En zonas de alto tránsito colocar:<br>* Pasarela sobre zanja<br>* Rampas<br>* Controlador de tránsito<br><br>* Señalización<br><br>* Cierre en la zona de intervención mediante cercos metálicos y/o de madera/triply. | * Para la ejecución de esta actividad no debe considerarse a mujeres en gestación, adultos mayores, ni personas con discapacidad.                                                                                      |
|                                                                                                   | Derrumbamientos del terreno                    | Aplastamiento o asfixia.                                                                       | Evaluar el terreno e identificar las áreas con amenazas de deslizamientos o derrumbes.                                                         |                                                                                                                                                                                                                                                                  |                                                                                                                                                                                                                        | * El TR debe realizar una inducción específica o inherente a los trabajos a realizar y los riesgos que se presenten.                                                                                                   |
|                                                                                                   | Zona de trabajo no señalizada                  | Caídas de personal al interior de la excavación.                                               | * Mantener demarcada y señalizada el perímetro del área de trabajo.                                                                            |                                                                                                                                                                                                                                                                  |                                                                                                                                                                                                                        | * El personal técnico debe verificar que los participantes cuenten con los EPP necesarios                                                                                                                              |
|                                                                                                   |                                                |                                                                                                | * Paralizar la actividad por condiciones climáticas<br><br>* Controlar que el personal ajeno a la actividad no ingrese a las áreas de trabajo. |                                                                                                                                                                                                                                                                  |                                                                                                                                                                                                                        |                                                                                                                                                                                                                        |
| Limpeza (Limpeza natural de terreno normal, rocoso con presencia de maleza; limpieza de vías)     | Polución de partículas de polvo                | Lesión o irritación de pequeñas partículas hacia los ojos y alergias respiratorias o cutáneas. | Usar mascarilla antipolvo para protección de las vías respiratorias.                                                                           | Equipo de protección personal básico (Según Formato N°6). Considerar zapatos de seguridad de acuerdo a las condiciones del terreno.                                                                                                                              |                                                                                                                                                                                                                        | * El RT debe realizar una inducción específica o inherente a los trabajos a realizar a los riesgos que se presenten.<br><br>* El personal técnico debe verificar que los participantes cuenten con los EPP necesarios. |

CLÁUSULA DÉCIMA CUARTA: RESPONSABILIDAD POR VICIOS OCULTOS

Ni la suscripción del Acta de Recepción de Obra, ni el consentimiento de la liquidación del contrato de obra, enervan el derecho de LA ENTIDAD a reclamar, posteriormente, por defectos o vicios ocultos, conforme a lo dispuesto por los artículos 40 de la Ley de Contrataciones del Estado y 173 de su Reglamento.

El plazo máximo de responsabilidad de EL CONTRATISTA es de siete (7) años, contados a partir de la conformidad de la recepción TOTAL de la obra.

CLÁUSULA DÉCIMA QUINTA: PENALIDADES

Si EL CONTRATISTA incurre en retraso injustificado en la ejecución de las prestaciones objeto del contrato, LA ENTIDAD le aplica automáticamente una penalidad por mora por cada día de atraso, de acuerdo a la siguiente fórmula:

Penalidad Diaria = 
$$\frac{0.10 \times \text{monto vigente}}{F \times \text{plazo vigente en días}}$$

Donde:

**F = 0.15 para plazos mayores a sesenta (60) días o;**  
**F = 0.40 para plazos menores o iguales a sesenta (60) días.**

El retraso se justifica a través de la solicitud de ampliación de plazo debidamente aprobado. Adicionalmente, se considera justificado el retraso y en consecuencia no se aplica penalidad, cuando EL CONTRATISTA acredite, de modo objetivamente sustentado, que el mayor tiempo transcurrido no le resulta imputable. En este último caso la calificación del retraso como justificado

<sup>24</sup> De acuerdo con el numeral 32.2 del artículo 32 de la Ley y el numeral 29.2 del artículo 29 del Reglamento, esta cláusula es obligatoria.

por parte de LA ENTIDAD no da lugar al pago de gastos generales ni costos directos de ningún tipo, conforme el numeral 162.5 del artículo 162 del Reglamento de la Ley de Contrataciones del Estado.

Adicionalmente a la penalidad por mora se aplicarán las siguientes penalidades:

| OTRAS PENALIDADES |                                                                                                                                                                                                                                                                                                              |                                                                     |                                                              |
|-------------------|--------------------------------------------------------------------------------------------------------------------------------------------------------------------------------------------------------------------------------------------------------------------------------------------------------------|---------------------------------------------------------------------|--------------------------------------------------------------|
| N°                | Supuestos de aplicación de penalidad                                                                                                                                                                                                                                                                         | Forma de cálculo                                                    | Procedimiento                                                |
| 1                 | Permanencia del plantel profesional clave: Cuando el personal del plantel profesional clave permanece menos de sesenta (60) días calendario o del íntegro del plazo de ejecución, si este es menor a los sesenta (60) días calendario, de conformidad con las disposiciones establecidas en el numeral 190.2 | (0.5 UIT) por cada día de ausencia del personal en obra en el plazo | Según informe del supervisor o inspector (según              |
| 2                 | Participación del plantel profesional clave: En caso el contratista incumpla con su obligación de ejecutar la prestación con el personal acreditado o debidamente sustituido                                                                                                                                 | (0.5 UIT) por cada día de ausencia del personal en obra.            | Según informe del supervisor o inspector (según corresponda) |
| 3                 | Acceso al cuaderno de obra: Si el contratista o su personal, no permite el acceso al cuaderno de obra al Inspector o Supervisor de la obra, según corresponda, impidiéndole anotar las ocurrencias.                                                                                                          | Cinco por mil (5/1000) de la                                        | Según informe supervisor o inspector (según corresponda)     |

Estas penalidades se deducen de las valorizaciones o en la liquidación final, según corresponda; o si fuera necesario, se cobra del monto resultante de la ejecución de la garantía de fiel cumplimiento.

La penalidad por mora y las otras penalidades pueden alcanzar cada una un monto máximo equivalente al diez por ciento (10%) del monto del contrato vigente, o de ser el caso, del ítem que debió ejecutarse.

Cuando se llegue a cubrir el monto máximo de la penalidad por mora o el monto máximo para otras penalidades, LA ENTIDAD puede resolver el contrato por incumplimiento.

**CLÁUSULA DÉCIMA SEXTA: RESOLUCIÓN DEL CONTRATO**

Cualquiera de las partes puede resolver el contrato, de conformidad con el numeral 32.3 del artículo 32 y artículo 36 de la Ley de Contrataciones del Estado, y el artículo 164 de su Reglamento. De darse el caso, LA ENTIDAD procederá de acuerdo a lo establecido en los artículos 165 y 207 del Reglamento de la Ley de Contrataciones del Estado.

**CLÁUSULA DÉCIMA SÉTIMA: RESPONSABILIDAD DE LAS PARTES**

Cuando se resuelva el contrato por causas imputables a algunas de las partes, se debe resarcir los daños y perjuicios ocasionados, a través de la indemnización correspondiente. Ello no obsta la aplicación de las sanciones administrativas, penales y pecuniarias a que dicho incumplimiento diere lugar, en el caso que éstas correspondan.

Lo señalado precedentemente no exime a ninguna de las partes del cumplimiento de las demás obligaciones previstas en el presente contrato.

**CLÁUSULA DÉCIMA OCTAVA: ANTICORRUPCIÓN**

EL CONTRATISTA declara y garantiza no haber, directa o indirectamente, o tratándose de una persona jurídica a través de sus socios, integrantes de los órganos de administración, apoderados, representantes legales, funcionarios, asesores o personas vinculadas a las que se refiere el artículo 7 del Reglamento de la Ley de Contrataciones del Estado, ofrecido, negociado o efectuado, cualquier pago o, en general, cualquier beneficio o incentivo ilegal en relación al contrato.

Asimismo, el CONTRATISTA se obliga a conducirse en todo momento, durante la ejecución del contrato, con honestidad, probidad, veracidad e integridad y de no cometer actos ilegales o de corrupción, directa o indirectamente o a través de sus socios, accionistas, participacionistas, integrantes de los órganos de administración, apoderados, representantes legales, funcionarios,

asesores y personas vinculadas a las que se refiere el artículo 7 del Reglamento de la Ley de Contrataciones del Estado.

Además, EL CONTRATISTA se compromete a i) comunicar a las autoridades competentes, de manera directa y oportuna, cualquier acto o conducta ilícita o corrupta de la que tuviera conocimiento; y ii) adoptar medidas técnicas, organizativas y/o de personal apropiadas para evitar los referidos actos o prácticas.

Finalmente, EL CONTRATISTA se compromete a no colocar a los funcionarios públicos con los que deba interactuar, en situaciones reñidas con la ética. En tal sentido, reconoce y acepta la prohibición de ofrecerles a éstos cualquier tipo de obsequio, donación, beneficio y/o gratificación, ya sea de bienes o servicios, cualquiera sea la finalidad con la que se lo haga.

#### **CLÁUSULA DÉCIMA NOVENA: MARCO LEGAL DEL CONTRATO**

Sólo en lo no previsto en este contrato, en la Ley de Contrataciones del Estado y su Reglamento, en las directivas que emita el OSCE y demás normativa especial que resulte aplicable, serán de aplicación supletoria las disposiciones pertinentes del Código Civil vigente, cuando corresponda, y demás normas de derecho privado.

#### **CLÁUSULA VIGÉSIMA: SOLUCIÓN DE CONTROVERSIAS<sup>25</sup>**

Las controversias que surjan entre las partes durante la ejecución del contrato se resuelven mediante conciliación o arbitraje, según el acuerdo de las partes.

Cualquiera de las partes tiene derecho a iniciar el arbitraje a fin de resolver dichas controversias dentro del plazo de caducidad previsto en la Ley de Contrataciones del Estado y su Reglamento.

Facultativamente, cualquiera de las partes tiene el derecho a solicitar una conciliación dentro del plazo de caducidad correspondiente, según lo señalado en el artículo 224 del Reglamento de la Ley de Contrataciones del Estado, sin perjuicio de recurrir al arbitraje, en caso no se llegue a un acuerdo entre ambas partes o se llegue a un acuerdo parcial. Las controversias sobre nulidad del contrato solo pueden ser sometidas a arbitraje.

El Laudo arbitral emitido es inapelable, definitivo y obligatorio para las partes desde el momento de su notificación, según lo previsto en el numeral 45.21 del artículo 45 de la Ley de Contrataciones del Estado.

#### **CLÁUSULA VIGÉSIMA SEGUNDA: FACULTAD DE ELEVAR A ESCRITURA PÚBLICA**

Cualquiera de las partes puede elevar el presente contrato a Escritura Pública corriendo con todos los gastos que demande esta formalidad.

#### **CLÁUSULA VIGÉSIMA TERCERA: DOMICILIO PARA EFECTOS DE LA EJECUCIÓN CONTRACTUAL**

Las partes declaran el siguiente domicilio para efecto de las notificaciones que se realicen durante la ejecución del presente contrato:

DOMICILIO DE LA ENTIDAD: [.....]

DOMICILIO DEL CONTRATISTA: [CONSIGNAR EL DOMICILIO SEÑALADO POR EL POSTOR GANADOR DE LA BUENA PRO AL PRESENTAR LOS REQUISITOS PARA EL PERFECCIONAMIENTO DEL CONTRATO]

La variación del domicilio aquí declarado de alguna de las partes debe ser comunicada a la otra parte, formalmente y por escrito, con una anticipación no menor de quince (15) días calendario.

---

<sup>25</sup> De acuerdo con el numeral 225.3 del artículo 225 del Reglamento, las partes pueden recurrir al arbitraje ad hoc cuando las controversias deriven de procedimientos de selección cuyo valor referencial sea menor o igual a cinco millones con 00/100 soles (S/ 5 000 000,00).

De acuerdo con las bases integradas, la oferta y las disposiciones del presente contrato, las partes lo firman por duplicado en señal de conformidad en la ciudad de [.....] al [CONSIGNAR FECHA].

\_\_\_\_\_  
“LA ENTIDAD”

\_\_\_\_\_  
“EL CONTRATISTA”

|                                                                                                                                                                          |
|--------------------------------------------------------------------------------------------------------------------------------------------------------------------------|
| <b>Importante</b>                                                                                                                                                        |
| <i>Este documento puede firmarse digitalmente si ambas partes cuentan con firma digital, según la Ley N° 27269, Ley de Firmas y Certificados Digitales<sup>26</sup>.</i> |

---

<sup>26</sup> Para mayor información sobre la normativa de firmas y certificados digitales ingresar a: <https://www.indecopi.gob.pe/web/firmas-digitales/firmar-y-certificados-digitales>

CAPÍTULO VI  
CONSTANCIA DE PRESTACIÓN DE EJECUCIÓN DE OBRA

De conformidad con el artículo 169 del Reglamento, se deja expresa constancia de la culminación de la prestación derivada del contrato mencionado en el numeral 3 del presente documento.

|                                                  |                       |                                                                                               |                                 |                 |                                 |
|--------------------------------------------------|-----------------------|-----------------------------------------------------------------------------------------------|---------------------------------|-----------------|---------------------------------|
| 1                                                | DATOS DEL DOCUMENTO   | Número del documento                                                                          |                                 |                 |                                 |
|                                                  |                       | Fecha de emisión del documento                                                                |                                 |                 |                                 |
| 2                                                | DATOS DEL CONTRATISTA | Nombre, denominación o razón social                                                           |                                 |                 |                                 |
|                                                  |                       | RUC                                                                                           |                                 |                 |                                 |
|                                                  |                       | EN CASO EL CONTRATISTA SEA UN CONSORCIO, ADEMÁS SE DEBERÁ REGISTRAR LA SIGUIENTE INFORMACIÓN: |                                 |                 |                                 |
|                                                  |                       | Nombre o razón social del integrante del consorcio                                            | RUC                             | %               | Descripción de las obligaciones |
|                                                  |                       |                                                                                               |                                 |                 |                                 |
|                                                  |                       |                                                                                               |                                 |                 |                                 |
| 3                                                | DATOS DEL CONTRATO    | Número del contrato                                                                           |                                 |                 |                                 |
|                                                  |                       | Tipo y número del procedimiento de selección                                                  |                                 |                 |                                 |
|                                                  |                       | Descripción del objeto del contrato                                                           |                                 |                 |                                 |
|                                                  |                       | Fecha de suscripción del contrato                                                             |                                 |                 |                                 |
|                                                  |                       | Monto del contrato                                                                            |                                 |                 |                                 |
| 4                                                | DATOS DE LA OBRA      | Denominación de la obra                                                                       |                                 |                 |                                 |
|                                                  |                       | Ubicación de la obra (Región, Provincia y Distrito)                                           |                                 |                 |                                 |
|                                                  |                       | Nombres y apellidos del Supervisor de la Obra                                                 |                                 |                 |                                 |
|                                                  |                       | Plazo de ejecución de la obra                                                                 | Plazo original                  | días calendario |                                 |
|                                                  |                       |                                                                                               | Ampliación(es) de plazo         | días calendario |                                 |
|                                                  |                       |                                                                                               | Total plazo                     | días calendario |                                 |
|                                                  |                       |                                                                                               | Fecha de culminación de la obra |                 |                                 |
|                                                  |                       |                                                                                               | Fecha de recepción de la obra   |                 |                                 |
|                                                  |                       |                                                                                               | Fecha de liquidación de la obra |                 |                                 |
|                                                  |                       | Monto de la obra                                                                              | Número de adicionales de obra   |                 |                                 |
|                                                  |                       |                                                                                               | Monto total de los adicionales  |                 |                                 |
|                                                  |                       |                                                                                               | Número de deductivos            |                 |                                 |
| Monto total de los deductivos                    |                       |                                                                                               |                                 |                 |                                 |
| Monto total de la obra (sólo componente de obra) |                       |                                                                                               |                                 |                 |                                 |

|   |                                                  |                                                             |    |  |    |  |
|---|--------------------------------------------------|-------------------------------------------------------------|----|--|----|--|
| 5 | APLICACIÓN DE PENALIDADES                        | Monto de las penalidades por mora                           |    |  |    |  |
|   |                                                  | Monto de otras penalidades                                  |    |  |    |  |
|   |                                                  | Monto total de las penalidades aplicadas                    |    |  |    |  |
| 6 | SOLUCIÓN DE CONTROVERSIAS DEL CONTRATO           | Junta de Resolución de Disputas                             | Si |  | No |  |
|   |                                                  | Arbitraje                                                   | Si |  | No |  |
|   |                                                  | N° de arbitrajes                                            |    |  |    |  |
| 7 | DATOS DE LA ENTIDAD                              | Nombre de la Entidad                                        |    |  |    |  |
|   |                                                  | RUC de la Entidad                                           |    |  |    |  |
|   |                                                  | Nombres y apellidos del funcionario que emite la constancia |    |  |    |  |
|   |                                                  | Cargo que ocupa en la Entidad                               |    |  |    |  |
|   |                                                  | Teléfono de contacto                                        |    |  |    |  |
| 8 |                                                  |                                                             |    |  |    |  |
|   | NOMBRE, FIRMA Y SELLO DEL FUNCIONARIO COMPETENTE |                                                             |    |  |    |  |

## **ANEXOS**

ANEXO N° 1

DECLARACIÓN JURADA DE DATOS DEL POSTOR

Señores  
**COMITÉ DE SELECCIÓN**  
**ADJUDICACIÓN SIMPLIFICADA N° 005-2024-MDC/CS - 1**  
Presente.-

El que se suscribe, [.....], postor y/o Representante Legal de [CONSIGNAR EN CASO DE SER PERSONA JURÍDICA], identificado con [CONSIGNAR TIPO DE DOCUMENTO DE IDENTIDAD] N° [CONSIGNAR NÚMERO DE DOCUMENTO DE IDENTIDAD], con poder inscrito en la localidad de [CONSIGNAR EN CASO DE SER PERSONA JURÍDICA] en la Ficha N° [CONSIGNAR EN CASO DE SER PERSONA JURÍDICA] Asiento N° [CONSIGNAR EN CASO DE SER PERSONA JURÍDICA], **DECLARO BAJO JURAMENTO** que la siguiente información se sujeta a la verdad:

|                                       |               |    |    |
|---------------------------------------|---------------|----|----|
| Nombre, Denominación o Razón Social : |               |    |    |
| Domicilio Legal :                     |               |    |    |
| RUC :                                 | Teléfono(s) : |    |    |
| MYPE <sup>27</sup>                    |               | Sí | No |
| Correo electrónico :                  |               |    |    |

**Autorización de notificación por correo electrónico:**

Autorizo que se notifiquen al correo electrónico indicado las siguientes actuaciones:

- 1. Solicitud de reducción de la oferta económica.
- 2. Solicitud de subsanación de los requisitos para perfeccionar el contrato.
- 3. Solicitud para presentar los documentos para perfeccionar el contrato, según orden de prelación, de conformidad con lo previsto en el artículo 141 del Reglamento.
- 4. Respuesta a la solicitud de acceso al expediente de contratación.

Asimismo, me comprometo a remitir la confirmación de recepción, en el plazo máximo de dos (2) días hábiles de recibida la comunicación.

[CONSIGNAR CIUDAD Y FECHA]

.....  
**Firma, Nombres y Apellidos del postor o Representante legal, según corresponda**

|                                                                                                                                                                 |
|-----------------------------------------------------------------------------------------------------------------------------------------------------------------|
| <b>Importante</b>                                                                                                                                               |
| <i>La notificación dirigida a la dirección de correo electrónico consignada se entenderá válidamente efectuada cuando la Entidad reciba acuse de recepción.</i> |

<sup>27</sup> Esta información será verificada por la Entidad en la página web del Ministerio de Trabajo y Promoción del Empleo en la sección consulta de empresas acreditadas en el REMYPE en el link <http://www2.trabajo.gob.pe/servicios-en-linea-2-2/> y se tendrá en consideración, en caso el postor ganador de la buena pro solicite la retención del diez por ciento (10%) del monto del contrato, en calidad de garantía de fiel cumplimiento, según las condiciones previstas en el numeral 149.4 del artículo 149 y numeral 151.3 del artículo 151 del Reglamento. Asimismo, dicha información se tendrá en cuenta en caso de empate, conforme a lo previsto en el artículo 91 del Reglamento.



Importante

Cuando se trate de consorcios, la declaración jurada es la siguiente:

ANEXO N° 1

DECLARACIÓN JURADA DE DATOS DEL POSTOR

Señores

COMITÉ DE SELECCIÓN  
ADJUDICACIÓN SIMPLIFICADA N° 005-2024-MDC/CS - 1  
Presente.-

El que se suscribe, [.....], representante común del consorcio [CONSIGNAR EL NOMBRE DEL CONSORCIO], identificado con [CONSIGNAR TIPO DE DOCUMENTO DE IDENTIDAD] N° [CONSIGNAR NÚMERO DE DOCUMENTO DE IDENTIDAD], **DECLARO BAJO JURAMENTO** que la siguiente información se sujeta a la verdad:

|                                       |               |    |  |    |
|---------------------------------------|---------------|----|--|----|
| Datos del consorciado 1               |               |    |  |    |
| Nombre, Denominación o Razón Social : |               |    |  |    |
| Domicilio Legal :                     |               |    |  |    |
| RUC :                                 | Teléfono(s) : |    |  |    |
| MYPE <sup>28</sup>                    |               | Sí |  | No |
| Correo electrónico :                  |               |    |  |    |

|                                       |               |    |  |    |
|---------------------------------------|---------------|----|--|----|
| Datos del consorciado 2               |               |    |  |    |
| Nombre, Denominación o Razón Social : |               |    |  |    |
| Domicilio Legal :                     |               |    |  |    |
| RUC :                                 | Teléfono(s) : |    |  |    |
| MYPE <sup>29</sup>                    |               | Sí |  | No |
| Correo electrónico :                  |               |    |  |    |

|                                       |               |    |  |    |
|---------------------------------------|---------------|----|--|----|
| Datos del consorciado ...             |               |    |  |    |
| Nombre, Denominación o Razón Social : |               |    |  |    |
| Domicilio Legal :                     |               |    |  |    |
| RUC :                                 | Teléfono(s) : |    |  |    |
| MYPE <sup>30</sup>                    |               | Sí |  | No |
| Correo electrónico :                  |               |    |  |    |

Autorización de notificación por correo electrónico:

|                                   |
|-----------------------------------|
| Correo electrónico del consorcio: |
|-----------------------------------|

<sup>28</sup> Esta información será verificada por la Entidad en la página web del Ministerio de Trabajo y Promoción del Empleo en la sección consulta de empresas acreditadas en el REMYPE en el link <http://www2.trabajo.gob.pe/servicios-en-linea-2-2/> y se tendrá en consideración, en caso el consorcio ganador de la buena pro solicite la retención del diez por ciento (10%) del monto del contrato, en calidad de garantía de fiel cumplimiento, según las condiciones previstas en el numeral 149.4 del artículo 149 y numeral 151.3 del artículo 151 del Reglamento. Asimismo, dicha información se tendrá en cuenta en caso de empate, conforme a lo previsto en el artículo 91 del Reglamento. Para dichos efectos, todos los integrantes del consorcio deben acreditar la condición de micro o pequeña empresa.

<sup>29</sup> Ibídem.

<sup>30</sup> Ibídem.

Autorizo que se notifiquen al correo electrónico indicado las siguientes actuaciones:

- 1. Solicitud de reducción de la oferta económica.
- 2. Solicitud de subsanación de los requisitos para perfeccionar el contrato.
- 3. Solicitud para presentar los documentos para perfeccionar el contrato, según orden de prelación, de conformidad con lo previsto en el artículo 141 del Reglamento.
- 4. Respuesta a la solicitud de acceso al expediente de contratación.

Asimismo, me comprometo a remitir la confirmación de recepción, en el plazo máximo de dos (2) días hábiles de recibida la comunicación.

[CONSIGNAR CIUDAD Y FECHA]

.....  
**Firma, Nombres y Apellidos del representante  
común del consorcio**

|                                                                                                                                                                 |
|-----------------------------------------------------------------------------------------------------------------------------------------------------------------|
| <b>Importante</b>                                                                                                                                               |
| <i>La notificación dirigida a la dirección de correo electrónico consignada se entenderá válidamente efectuada cuando la Entidad reciba acuse de recepción.</i> |

**ANEXO N° 2**

**DECLARACIÓN JURADA  
(ART. 52 DEL REGLAMENTO DE LA LEY DE CONTRATACIONES DEL ESTADO)**

Señores

**COMITÉ DE SELECCIÓN  
ADJUDICACIÓN SIMPLIFICADA N° 005-2024-MDC/CS - 1**  
Presente.-

Mediante el presente el suscrito, postor y/o Representante Legal de [CONSIGNAR EN CASO DE SER PERSONA JURÍDICA], declaro bajo juramento:

- i. No haber incurrido y me obligo a no incurrir en actos de corrupción, así como a respetar el principio de integridad.
- ii. No tener impedimento para postular en el procedimiento de selección ni para contratar con el Estado, conforme al artículo 11 de la Ley de Contrataciones del Estado.
- iii. Conocer las sanciones contenidas en la Ley de Contrataciones del Estado y su Reglamento, así como las disposiciones aplicables de la Ley N° 27444, Ley del Procedimiento Administrativo General.
- iv. Participar en el presente proceso de contratación en forma independiente sin mediar consulta, comunicación, acuerdo, arreglo o convenio con ningún proveedor; y, conocer las disposiciones del Decreto Legislativo N° 1034, Decreto Legislativo que aprueba la Ley de Represión de Conductas Anticompetitivas.
- v. Conocer, aceptar y someterme a las bases, condiciones y reglas del procedimiento de selección.
- vi. Ser responsable de la veracidad de los documentos e información que presento en el presente procedimiento de selección.
- vii. Comprometerme a mantener la oferta presentada durante el procedimiento de selección y a perfeccionar el contrato, en caso de resultar favorecido con la buena pro.

[CONSIGNAR CIUDAD Y FECHA]

.....  
**Firma, Nombres y Apellidos del postor o  
Representante legal, según corresponda**

|                                                                                                                                                             |
|-------------------------------------------------------------------------------------------------------------------------------------------------------------|
| <b>Importante</b>                                                                                                                                           |
| <i>En el caso de consorcios, cada integrante debe presentar esta declaración jurada, salvo que sea presentada por el representante común del consorcio.</i> |

### **ANEXO N° 3**

#### **DECLARACIÓN JURADA DE CUMPLIMIENTO DEL EXPEDIENTE TÉCNICO**

Señores

**COMITÉ DE SELECCIÓN**  
**ADJUDICACIÓN SIMPLIFICADA N° 005-2024-MDC/CS - 1**  
Presente.-

Es grato dirigirme a usted, para hacer de su conocimiento que luego de haber examinado las bases y demás documentos del procedimiento de la referencia y, conociendo todos los alcances y las condiciones detalladas en dichos documentos, el postor que suscribe ofrece la ejecución de la obra **[CONSIGNAR EL OBJETO DE LA CONVOCATORIA]**, de conformidad con el respectivo Expediente Técnico y las demás condiciones que se indican en el numeral 3.1 del Capítulo III de la sección específica de las bases y los documentos del procedimiento.

**[CONSIGNAR CIUDAD Y FECHA]**

.....  
**Firma, Nombres y Apellidos del postor o**  
**Representante legal o común, según corresponda**

ANEXO N° 4

DECLARACIÓN JURADA DE PLAZO DE EJECUCIÓN DE LA OBRA

Señores

COMITÉ DE SELECCIÓN  
ADJUDICACIÓN SIMPLIFICADA N° 005-2024-MDC/CS - 1  
Presente.-

Mediante el presente, con pleno conocimiento de las condiciones que se exigen en las bases del procedimiento de la referencia, me comprometo a ejecutar la obra [CONSIGNAR LA DENOMINACIÓN DE LA CONVOCATORIA] en el plazo de [CONSIGNAR EL PLAZO OFERTADO, EL CUAL DEBE SER EXPRESADO EN DÍAS CALENDARIO] días calendario.

[CONSIGNAR CIUDAD Y FECHA]

.....  
Firma, Nombres y Apellidos del postor o  
Representante legal o común, según corresponda

Importante para la Entidad

▪ Cuando en el expediente de contratación establezca que la obra debe ejecutarse bajo la modalidad de ejecución llave en mano, considerar lo siguiente, según corresponda

“Mediante el presente, con pleno conocimiento de las condiciones que se exigen en las bases del procedimiento de la referencia, me comprometo a ejecutar la obra [CONSIGNAR LA DENOMINACIÓN DE LA CONVOCATORIA], su equipamiento, mobiliario y montaje hasta la puesta en servicio, en el plazo de [CONSIGNAR EL PLAZO OFERTADO, EL CUAL DEBE ESTAR EXPRESADO EN DÍAS CALENDARIO] días calendario”<sup>31</sup>

“Mediante el presente, con pleno conocimiento de las condiciones que se exigen en las bases del procedimiento de la referencia, me comprometo a ejecutar la obra [CONSIGNAR LA DENOMINACIÓN DE LA CONVOCATORIA], su equipamiento, mobiliario y montaje hasta la puesta en servicio, en el plazo de [CONSIGNAR EL PLAZO OFERTADO, EL CUAL DEBE ESTAR EXPRESADO EN DÍAS CALENDARIO] días calendario, y la ejecución de la operación asistida de la obra en el plazo de [CONSIGNAR EL PLAZO OFERTADO DE LA PRESTACIÓN ASISTIDA DE LA OBRA, EL CUAL DEBE ESTAR EXPRESADO EN DÍAS CALENDARIO] días calendario.”<sup>32</sup>

Incluir las disposiciones, según corresponda. Una vez culminada la elaboración de las bases, las notas que no se incorporen deben ser eliminadas.

<sup>31</sup> Este párrafo debe ser incluido en el caso de obras que se ejecuten bajo la modalidad de ejecución llave en mano que no incluya operación asistida.

<sup>32</sup> Este párrafo debe ser incluido en el caso de obras que se ejecuten bajo la modalidad de ejecución llave en mano que incluya operación asistida.

61

ANEXO N° 5

PROMESA DE CONSORCIO  
(Sólo para el caso en que un consorcio se presente como postor)

Señores

COMITÉ DE SELECCIÓN  
ADJUDICACIÓN SIMPLIFICADA N° 005-2024-MDC/CS - 1  
Presente.-

Los suscritos declaramos expresamente que hemos convenido en forma irrevocable, durante el lapso que dure el procedimiento de selección, para presentar una oferta conjunta a la **ADJUDICACIÓN SIMPLIFICADA N° [CONSIGNAR NOMENCLATURA DEL PROCEDIMIENTO]**.

Asimismo, en caso de obtener la buena pro, nos comprometemos a formalizar el contrato de consorcio, de conformidad con lo establecido por el artículo 140 del Reglamento de la Ley de Contrataciones del Estado, bajo las siguientes condiciones:

- a) Integrantes del consorcio
  - 1. [NOMBRE, DENOMINACIÓN O RAZÓN SOCIAL DEL CONSORCIADO 1].
  - 2. [NOMBRE, DENOMINACIÓN O RAZÓN SOCIAL DEL CONSORCIADO 2].
- b) Designamos a [CONSIGNAR NOMBRES Y APELLIDOS DEL REPRESENTANTE COMÚN], identificado con [CONSIGNAR TIPO DE DOCUMENTO DE IDENTIDAD] N° [CONSIGNAR NÚMERO DE DOCUMENTO DE IDENTIDAD], como representante común del consorcio para efectos de participar en todos los actos referidos al procedimiento de selección, suscripción y ejecución del contrato correspondiente con [CONSIGNAR NOMBRE DE LA ENTIDAD].  
  
Asimismo, declaramos que el representante común del consorcio no se encuentra impedido, inhabilitado ni suspendido para contratar con el Estado.
- c) Fijamos nuestro domicilio legal común en [.....].
- d) Las obligaciones que corresponden a cada uno de los integrantes del consorcio son las siguientes:

- 1. OBLIGACIONES DE [NOMBRE, DENOMINACIÓN O RAZÓN SOCIAL DEL CONSORCIADO 1] [ % ]<sup>33</sup>  
  
[DESCRIBIR LAS OBLIGACIONES DEL CONSORCIADO 1]
- 2. OBLIGACIONES DE [NOMBRE, DENOMINACIÓN O RAZÓN SOCIAL DEL CONSORCIADO 2] [ % ]<sup>34</sup>  
  
[DESCRIBIR LAS OBLIGACIONES DEL CONSORCIADO 2]

TOTAL OBLIGACIONES 100%<sup>35</sup>

[CONSIGNAR CIUDAD Y FECHA]

<sup>33</sup> Consignar únicamente el porcentaje total de las obligaciones, el cual debe ser expresado en número entero, sin decimales.  
<sup>34</sup> Consignar únicamente el porcentaje total de las obligaciones, el cual debe ser expresado en número entero, sin decimales.  
<sup>35</sup> Este porcentaje corresponde a la sumatoria de los porcentajes de las obligaciones de cada uno de los integrantes del consorcio.

.....  
**Consortiado 1**  
**Nombres, apellidos y firma del Consortiado 1**  
**o de su Representante Legal**  
**Tipo y N° de Documento de Identidad**

.....  
**Consortiado 2**  
**Nombres, apellidos y firma del Consortiado 2**  
**o de su Representante Legal**  
**Tipo y N° de Documento de Identidad**

|                                                                                                                             |
|-----------------------------------------------------------------------------------------------------------------------------|
| <b>Importante</b>                                                                                                           |
| <i>De conformidad con el artículo 52 del Reglamento, las firmas de los integrantes del consorcio deben ser legalizadas.</i> |

ANEXO N° 6  
PRECIO DE LA OFERTA  
ÍTEM N° [INDICAR NÚMERO]

Señores

COMITÉ DE SELECCIÓN  
ADJUDICACIÓN SIMPLIFICADA N° 005-2024-MDC/CS - 1  
Presente.-

Es grato dirigirme a usted, para hacer de su conocimiento que, de acuerdo con las bases, mi oferta es la siguiente:

| CONCEPTO | PRECIO TOTAL |
|----------|--------------|
|          |              |
| TOTAL    |              |

El precio de la oferta [CONSIGNAR LA MONEDA DE LA CONVOCATORIA] incluye todos los tributos, seguros, transporte, inspecciones, pruebas y, de ser el caso, los costos laborales conforme a la legislación vigente, así como cualquier otro concepto que pueda tener incidencia sobre el costo de la obra a ejecutar; excepto la de aquellos postores que gocen de alguna exoneración legal, no incluirán en el precio de su oferta los tributos respectivos.

[CONSIGNAR CIUDAD Y FECHA]

.....  
Firma, Nombres y Apellidos del postor o  
Representante legal o común, según corresponda

Importante

- El postor debe adjuntar el desagregado de partidas que sustenta su oferta, tal como se muestra de manera referencial en el siguiente ejemplo:

| N° ITEM | PARTIDA | UNIDAD | METRADO | PU | SUB TOTAL |
|---------|---------|--------|---------|----|-----------|
|         |         |        |         |    |           |
|         |         |        |         |    |           |

|     |                            |  |
|-----|----------------------------|--|
| 1   | Total costo directo (A)    |  |
| 2   | Gastos generales           |  |
| 2.1 | Gastos fijos               |  |
| 2.2 | Gastos variables           |  |
|     | Total gastos generales (B) |  |
| 3   | Utilidad (C)               |  |
|     | SUBTOTAL (A+B+C)           |  |



|   |                          |  |
|---|--------------------------|--|
| 4 | IGV <sup>36</sup>        |  |
| 5 | Monto total de la oferta |  |

- *En caso que el postor reduzca su oferta, según lo previsto en el artículo 68 del Reglamento, debe presentar nuevamente este Anexo.*
- *El postor que goce de alguna exoneración legal, debe indicar que su oferta no incluye el tributo materia de la exoneración, debiendo incluir el siguiente texto:  
"Mi oferta no incluye [CONSIGNAR EL TRIBUTO MATERIA DE LA EXONERACIÓN]".*
- *De ser el caso, el análisis de precios unitarios y el detalle de los gastos generales fijos y variables no se presentan en la oferta, sino para el perfeccionamiento del contrato.*

<sup>36</sup> Para el cálculo del IGV, aplica el redondeo previsto en la Resolución de Superintendencia SUNAT N° 025-2000/SUNAT o norma que la reemplace. En ese sentido, el porcentaje se calcula considerando dos (2) decimales. Para efectos del redondeo  
i) Si el primer decimal siguiente es inferior a cinco (5), el valor permanecerá igual, suprimiéndose los decimales posteriores  
y ii) Si el primer decimal siguiente es igual o superior a cinco (5), el valor será incrementado en un centésimo.

ANEXO N° 8

**SOLICITUD DE BONIFICACIÓN DEL DIEZ POR CIENTO (10%) POR OBRAS EJECUTADAS FUERA DE LA PROVINCIA DE LIMA Y CALLAO (DE SER EL CASO, SOLO PRESENTAR ESTA SOLICITUD EN EL ÍTEM [INCLUIR EN CASO CORRESPONDA, EN PROCEDIMIENTOS POR RELACIÓN DE ÍTEMS, CONSIGNANDO EL N° DEL ÍTEM O ÍTEMS CUYO VALOR REFERENCIAL NO SUPERA LOS NOVECIENTOS MIL SOLES (S/ 900,000.00)])**

Señores

**COMITÉ DE SELECCIÓN**  
**ADJUDICACIÓN SIMPLIFICADA N° 005-2024-MDC/CS - 1**  
Presente.-

Mediante el presente el suscrito, postor y/o Representante Legal de [CONSIGNAR EN CASO DE SER PERSONA JURIDICA], solicito la asignación de la bonificación del diez por ciento (10%) sobre el puntaje total en [CONSIGNAR EL ÍTEM O ÍTEMS, SEGÚN CORRESPONDA, EN LOS QUE SE SOLICITA LA BONIFICACIÓN] debido a que el domicilio de mi representada se encuentra ubicado en la provincia o provincia colindante donde se ejecuta la obra.

[CONSIGNAR CIUDAD Y FECHA]

.....  
**Firma, Nombres y Apellidos del postor o Representante legal, según corresponda**

| Importante                                                                                                                                                                                                                                                                                                                                                                                                                    |
|-------------------------------------------------------------------------------------------------------------------------------------------------------------------------------------------------------------------------------------------------------------------------------------------------------------------------------------------------------------------------------------------------------------------------------|
| <ul style="list-style-type: none"><li>• Para asignar la bonificación, el órgano encargado de las contrataciones o comité de selección, según corresponda, verifica el domicilio consignado por el postor en el Registro Nacional de Proveedores (RNP).</li><li>• Para que el postor pueda acceder a la bonificación, debe cumplir con las condiciones establecidas en el literal f) del artículo 50 del Reglamento.</li></ul> |

|                                                                              |
|------------------------------------------------------------------------------|
| <b>Importante</b>                                                            |
| <i>Cuando se trate de consorcios, la declaración jurada es la siguiente:</i> |

**ANEXO N° 8**

**SOLICITUD DE BONIFICACIÓN DEL DIEZ POR CIENTO (10%) POR OBRAS EJECUTADAS FUERA DE LA PROVINCIA DE LIMA Y CALLAO (DE SER EL CASO, SOLO PRESENTAR ESTA SOLICITUD EN EL ÍTEM [INCLUIR EN CASO CORRESPONDA, EN PROCEDIMIENTOS POR RELACIÓN DE ÍTEMS, CONSIGNANDO EL N° DEL ÍTEM O ÍTEMS CUYO VALOR REFERENCIAL NO SUPERA LOS NOVECIENTOS MIL SOLES (S/ 900,000.00)])**

Señores

**COMITÉ DE SELECCIÓN**  
**ADJUDICACIÓN SIMPLIFICADA N° 005-2024-MDC/CS - 1**  
Presente.-

Mediante el presente el que se suscribe, [...], representante común del consorcio [CONSIGNAR EL NOMBRE DEL CONSORCIO], solicito la asignación de la bonificación del diez por ciento (10%) sobre el puntaje total en [CONSIGNAR EL ÍTEM O ÍTEMS, SEGÚN CORRESPONDA, EN LOS QUE SE SOLICITA LA BONIFICACIÓN] debido a que los domicilios de todos los integrantes del consorcio se encuentran ubicados en la provincia o provincias colindantes donde se ejecuta la obra.

[CONSIGNAR CIUDAD Y FECHA]

.....  
**Firma, Nombres y Apellidos del representante común del consorcio**

|                                                                                                                                                                                                                                                                                                                                                                                                                                                                                            |
|--------------------------------------------------------------------------------------------------------------------------------------------------------------------------------------------------------------------------------------------------------------------------------------------------------------------------------------------------------------------------------------------------------------------------------------------------------------------------------------------|
| <b>Importante</b>                                                                                                                                                                                                                                                                                                                                                                                                                                                                          |
| <ul style="list-style-type: none"><li><i>Para asignar la bonificación, el órgano encargado de las contrataciones o comité de selección, según corresponda, verifica el domicilio consignado de los integrantes del consorcio, en el Registro Nacional de Proveedores (RNP).</i></li><li><i>Para que un consorcio pueda acceder a la bonificación, cada uno de sus integrantes debe cumplir con las condiciones establecidas en el literal f) del artículo 50 del Reglamento.</i></li></ul> |

**ANEXO N° 9**  
**DECLARACIÓN JURADA**  
**(NUMERAL 49.4 DEL ARTÍCULO 49 DEL REGLAMENTO)**

Señores

**COMITÉ DE SELECCIÓN**  
**ADJUDICACIÓN SIMPLIFICADA N° 005-2024-MDC/CS - 1**  
Presente.-

Mediante el presente el suscrito, postor y/o Representante Legal de [CONSIGNAR EN CASO DE SER PERSONA JURÍDICA], declaro que la experiencia que acredito de la empresa [CONSIGNAR LA DENOMINACIÓN DE LA PERSONA JURÍDICA] como consecuencia de una reorganización societaria, no se encuentra en el supuesto establecido en el numeral 49.4 del artículo 49 del Reglamento.

[CONSIGNAR CIUDAD Y FECHA]

.....  
**Firma, Nombres y Apellidos del postor o Representante legal, según corresponda**

|                                                                                                                                                                                                                                                                                                                                                                                                                                                                                                                                                                                                                                                                  |
|------------------------------------------------------------------------------------------------------------------------------------------------------------------------------------------------------------------------------------------------------------------------------------------------------------------------------------------------------------------------------------------------------------------------------------------------------------------------------------------------------------------------------------------------------------------------------------------------------------------------------------------------------------------|
| <p><b>Importante</b></p> <p><i>A efectos de cautelar la veracidad de esta declaración, el postor puede verificar la información de la Relación de Proveedores Sancionados por el Tribunal de Contrataciones del Estado con Sanción Vigente en <a href="http://portal.osce.gob.pe/rmp/content/relación-de-proveedores-sancionados">http://portal.osce.gob.pe/rmp/content/relación-de-proveedores-sancionados</a>.</i></p> <p><i>También le asiste dicha facultad al órgano encargado de las contrataciones o al órgano de la Entidad al que se le haya asignado la función de verificación de la oferta presentada por el postor ganador de la buena pro.</i></p> |
|------------------------------------------------------------------------------------------------------------------------------------------------------------------------------------------------------------------------------------------------------------------------------------------------------------------------------------------------------------------------------------------------------------------------------------------------------------------------------------------------------------------------------------------------------------------------------------------------------------------------------------------------------------------|

ANEXO N° 10

EXPERIENCIA DEL POSTOR EN LA ESPECIALIDAD

Señores

COMITÉ DE SELECCIÓN  
ADJUDICACIÓN SIMPLIFICADA N° 005-2024-MDC/CS - 1  
Presente.-

Mediante el presente, el suscrito detalla lo siguiente como EXPERIENCIA EN OBRAS SIMILARES:

| Nº | CLIENTE | OBJETO DEL CONTRATO | Nº CONTRATO | FECHA DEL CONTRATO <sup>37</sup> | FECHA DE RECEPCIÓN DE LA OBRA | EXPERIENCIA PROVENIENTE <sup>38</sup> DE: | MONEDA | IMPORTE <sup>39</sup> | TIPO DE CAMBIO VENTA <sup>40</sup> | MONTO FACTURADO ACUMULADO <sup>41</sup> |
|----|---------|---------------------|-------------|----------------------------------|-------------------------------|-------------------------------------------|--------|-----------------------|------------------------------------|-----------------------------------------|
| 1  |         |                     |             |                                  |                               |                                           |        |                       |                                    |                                         |
| 2  |         |                     |             |                                  |                               |                                           |        |                       |                                    |                                         |
| 3  |         |                     |             |                                  |                               |                                           |        |                       |                                    |                                         |
| 4  |         |                     |             |                                  |                               |                                           |        |                       |                                    |                                         |

<sup>37</sup> Se refiere a la fecha de suscripción del contrato.

<sup>38</sup> Si el titular de la experiencia no es el postor, consignar si dicha experiencia corresponde a la matriz en caso que el postor sea sucursal, o fue transmitida por reorganización societaria, debiendo acompañar la documentación sustentatoria correspondiente. Al respecto, según la Opinión N° 216-2017/DTN “Considerando que la sociedad matriz y la sucursal constituyen la misma persona jurídica, la sucursal puede acreditar como suya la experiencia de su matriz”. Del mismo modo, según lo previsto en la Opinión N° 010-2013/DTN, “... en una operación de reorganización societaria que comprende tanto una fusión como una escisión, la sociedad resultante podrá acreditar como suya la experiencia de la sociedad incorporada o absorbida, que se extingue producto de la fusión; asimismo, si en virtud de la escisión se transfiere un bloque patrimonial consistente en una línea de negocio completa, la sociedad resultante podrá acreditar como suya la experiencia de la sociedad escindida, correspondiente a la línea de negocio transmitida. De esta manera, la sociedad resultante podrá emplear la experiencia transmitida, como consecuencia de la reorganización societaria antes descrita, en los futuros procesos de selección en los que participe”.

<sup>39</sup> Se refiere al monto del contrato ejecutado incluido adicionales y reducciones, de ser el caso.

<sup>40</sup> El tipo de cambio venta debe corresponder al publicado por la SBS correspondiente a la fecha de suscripción del contrato.

<sup>41</sup> Consignar en la moneda establecida para el valor referencial.

| Nº    | CLIENTE | OBJETO DEL CONTRATO | Nº CONTRATO | FECHA DEL CONTRATO <sup>37</sup> | FECHA DE RECEPCIÓN DE LA OBRA | EXPERIENCIA PROVENIENTE <sup>38</sup> DE: | MONEDA | IMPORTE <sup>39</sup> | TIPO DE CAMBIO VENTA <sup>40</sup> | MONTO FACTURADO ACUMULADO <sup>41</sup> |
|-------|---------|---------------------|-------------|----------------------------------|-------------------------------|-------------------------------------------|--------|-----------------------|------------------------------------|-----------------------------------------|
| 5     |         |                     |             |                                  |                               |                                           |        |                       |                                    |                                         |
| 6     |         |                     |             |                                  |                               |                                           |        |                       |                                    |                                         |
| 7     |         |                     |             |                                  |                               |                                           |        |                       |                                    |                                         |
| 8     |         |                     |             |                                  |                               |                                           |        |                       |                                    |                                         |
| 9     |         |                     |             |                                  |                               |                                           |        |                       |                                    |                                         |
| 10    |         |                     |             |                                  |                               |                                           |        |                       |                                    |                                         |
| TOTAL |         |                     |             |                                  |                               |                                           |        |                       |                                    |                                         |

[CONSIGNAR CIUDAD Y FECHA]

.....  
Firma, Nombres y Apellidos del postor o  
Representante legal o común, según corresponda

**ANEXO N° 11**

**SOLICITUD DE BONIFICACIÓN DEL CINCO POR CIENTO (5%) POR TENER LA CONDICIÓN DE MICRO Y PEQUEÑA EMPRESA**

Señores

**COMITÉ DE SELECCIÓN**  
**ADJUDICACIÓN SIMPLIFICADA N° 005-2024-MDC/CS - 1**  
Presente.-

Mediante el presente el suscrito, postor y/o Representante legal de [CONSIGNAR EN CASO DE SER PERSONA JURÍDICA], solicito la asignación de la bonificación del cinco por ciento (5%) sobre el puntaje total obtenido, debido a que mi representada cuenta con la condición de micro y pequeña empresa.

[CONSIGNAR CIUDAD Y FECHA]

.....  
**Firma, Nombres y Apellidos del postor o Representante legal o común, según corresponda**

| Importante                                                                                                                                                                                                                                                                                                                                                                                                                                                                                                                                                                                     |
|------------------------------------------------------------------------------------------------------------------------------------------------------------------------------------------------------------------------------------------------------------------------------------------------------------------------------------------------------------------------------------------------------------------------------------------------------------------------------------------------------------------------------------------------------------------------------------------------|
| <ul style="list-style-type: none"><li>• Para asignar la bonificación, el órgano encargado de las contrataciones o comité de selección, según corresponda, verifica la página web del Ministerio de Trabajo y Promoción del Empleo en la sección consulta de empresas acreditadas en el REMYPE en el link <a href="http://www2.trabajo.gob.pe/servicios-en-linea-2-2/">http://www2.trabajo.gob.pe/servicios-en-linea-2-2/</a>.</li><li>• Para que un consorcio pueda acceder a la bonificación, cada uno de sus integrantes debe cumplir con la condición de micro y pequeña empresa.</li></ul> |

**ANEXO N° 12**

**AUTORIZACIÓN DE NOTIFICACIÓN DE LA DECISIÓN DE LA ENTIDAD SOBRE LA  
SOLICITUD DE AMPLIACIÓN DE PLAZO MEDIANTE MEDIOS ELECTRÓNICOS DE  
COMUNICACIÓN**

**(DOCUMENTO A PRESENTAR EN EL PERFECCIONAMIENTO DEL CONTRATO)**

Señores

**COMITÉ DE SELECCIÓN**  
**ADJUDICACIÓN SIMPLIFICADA N° 005-2024-MDC/CS - 1**  
Presente.-

El que se suscribe, [.....], postor adjudicado y/o Representante Legal de [CONSIGNAR EN CASO DE SER PERSONA JURÍDICA], identificado con [CONSIGNAR TIPO DE DOCUMENTO DE IDENTIDAD] N° [CONSIGNAR NÚMERO DE DOCUMENTO DE IDENTIDAD], autorizo que durante la ejecución del contrato se me notifique al correo electrónico [INDICAR EL CORREO ELECTRÓNICO] lo siguiente:

- ✓ Notificación de la decisión de la Entidad respecto a la solicitud de ampliación de plazo.

[CONSIGNAR CIUDAD Y FECHA]

.....  
**Firma, Nombres y Apellidos del postor o  
Representante legal o común, según  
corresponda**

|                                                                                                                                                                                                                                                                                             |
|---------------------------------------------------------------------------------------------------------------------------------------------------------------------------------------------------------------------------------------------------------------------------------------------|
| <b>Importante</b>                                                                                                                                                                                                                                                                           |
| <i>La notificación de la decisión de la Entidad respecto a la solicitud de ampliación de plazo se efectúa por medios electrónicos de comunicación, siempre que se cuente con la autorización correspondiente y sea posible obtener un acuse de recibo a través del mecanismo utilizado.</i> |