

BASES ESTÁNDAR DE ADJUDICACIÓN SIMPLIFICADA PARA LA CONTRATACIÓN DEL SERVICIO DE CONSULTORÍA EN GENERAL

Aprobado mediante Directiva N° 001-2019-OSCE/CD



SUB DIRECCIÓN DE NORMATIVIDAD – DIRECCIÓN TÉCNICO NORMATIVA
ORGANISMO SUPERVISOR DE LAS CONTRATACIONES DEL ESTADO - OSCE

SIMBOLOGÍA UTILIZADA:

N°	Símbolo	Descripción
1	[ABC] / [.....]	La información solicitada dentro de los corchetes sombreados debe ser completada por la Entidad durante la elaboración de las bases.
2	[ABC] / [.....]	Es una indicación, o información que deberá ser completada por la Entidad con posterioridad al otorgamiento de la buena pro para el caso específico de la elaboración de la PROFORMA DEL CONTRATO; o por los proveedores, en el caso de los ANEXOS de la oferta.
3	<div>Importante</div> <ul style="list-style-type: none"> • Abc 	Se refiere a consideraciones importantes a tener en cuenta por el órgano encargado de las contrataciones o el comité de selección, según corresponda y por los proveedores.
4	<div>Advertencia</div> <ul style="list-style-type: none"> • Abc 	Se refiere a advertencias a tener en cuenta por el órgano encargado de las contrataciones o comité de selección, según corresponda y por los proveedores.
5	<div>Importante para la Entidad</div> <ul style="list-style-type: none"> • Xyz 	Se refiere a consideraciones importantes a tener en cuenta por el órgano encargado de las contrataciones o el comité de selección, según corresponda y deben ser eliminadas una vez culminada la elaboración de las bases.

CARACTERÍSTICAS DEL DOCUMENTO:

Las bases estándar deben ser elaboradas en formato WORD, y deben tener las siguientes características:

N°	Características	Parámetros
1	Márgenes	Superior : 2.5 cm Inferior: 2.5 cm Izquierda: 2.5 cm Derecha: 2.5 cm
2	Fuente	Arial
3	Estilo de Fuente	Normal: Para el contenido en general Cursiva: Para el encabezado y pie de página Para las Consideraciones importantes (Ítem 3 del cuadro anterior)
4	Color de Fuente	Automático: Para el contenido en general Azul : Para las Consideraciones importantes (Ítem 3 del cuadro anterior)
5	Tamaño de Letra	16 : Para las dos primeras hojas de las Secciones General y Específica 11 : Para el nombre de los Capítulos. 10 : Para el cuerpo del documento en general 9 : Para el encabezado y pie de página Para el contenido de los cuadros, pudiendo variar, según la necesidad 8 : Para las Notas al pie
6	Alineación	Justificada: Para el contenido en general y notas al pie. Centrada : Para la primera página, los títulos de las Secciones y nombres de los Capítulos)
7	Interlineado	Sencillo
8	Espaciado	Anterior : 0 Posterior : 0
9	Subrayado	Para los nombres de las Secciones y para resaltar o hacer hincapié en algún concepto

INSTRUCCIONES DE USO:

- Una vez registrada la información solicitada dentro de los corchetes sombreados en gris, el texto deberá quedar en letra tamaño 10, con estilo normal, sin formato de negrita y sin sombrear.
- La nota **IMPORTANTE** no puede ser modificada ni eliminada en la Sección General. En el caso de la Sección Específica debe seguirse la instrucción que se indica en dicha nota.

Elaboradas en enero de 2019

Modificadas en marzo, junio y diciembre de 2019, julio 2020, julio y diciembre 2021, junio y octubre de 2022



BASES ESTÁNDAR DE ADJUDICACIÓN SIMPLIFICADA PARA LA CONTRATACIÓN DEL SERVICIO DE CONSULTORÍA EN GENERAL¹

ADJUDICACIÓN SIMPLIFICADA N° 013 – 2024 – MDR/CS PRIMERA CONVOCATORIA

**CONTRATACION DEL SERVICIO DE CONSULTORIA PARA
LA ELABORACIÓN DE DOCUMENTO TÉCNICO EN MARCO
INVIERTE.PE DEL PROYECTO: MEJORAMIENTO DEL
SERVICIO DE LIMPIEZA PÚBLICA EN LA GESTIÓN DE
RESIDUOS SOLIDOS MUNICIPALES DEL DISTRITO DE
RAPAYAN PROVINCIA HUARI DEPARTAMENTO ANCASH**

¹ Estas Bases se utilizarán para la contratación del servicio de consultoría en general. Para tal efecto, se deberá tener en cuenta la siguiente definición:

Consultoría en general: Servicios profesionales altamente calificados.

DEBER DE COLABORACIÓN

La Entidad y todo proveedor que se someta a las presentes Bases, sea como participante, postor y/o contratista, deben conducir su actuación conforme a los principios previstos en la Ley de Contrataciones del Estado.

En este contexto, se encuentran obligados a prestar su colaboración al OSCE y a la Secretaría Técnica de la Comisión de Defensa de la Libre Competencia del INDECOPI, en todo momento según corresponda a sus competencias, a fin de comunicar presuntos casos de fraude, colusión y corrupción por parte de los funcionarios y servidores de la Entidad, así como los proveedores y demás actores que participan en el proceso de contratación.

De igual forma, deben poner en conocimiento del OSCE y a la Secretaría Técnica de la Comisión de Defensa de la Libre Competencia del INDECOPI los indicios de conductas anticompetitivas que se presenten durante el proceso de contratación, en los términos del Decreto Legislativo N° 1034, "Ley de Represión de Conductas Anticompetitivas", o norma que la sustituya, así como las demás normas de la materia.

La Entidad y todo proveedor que se someta a las presentes Bases, sea como participante, postor y/o contratista del proceso de contratación deben permitir al OSCE o a la Secretaría Técnica de la Comisión de Defensa de la Libre Competencia del INDECOPI el acceso a la información referida a las contrataciones del Estado que sea requerida, prestar testimonio o absolución de posiciones que se requieran, entre otras formas de colaboración.

SECCIÓN GENERAL

DISPOSICIONES COMUNES DEL PROCEDIMIENTO DE SELECCIÓN

(ESTA SECCIÓN NO DEBE SER MODIFICADA EN NINGÚN EXTREMO, BAJO SANCIÓN DE NULIDAD)

CAPÍTULO I ETAPAS DEL PROCEDIMIENTO DE SELECCIÓN

1.1. REFERENCIAS

Cuando en el presente documento se mencione la palabra Ley, se entiende que se está haciendo referencia a la Ley N° 30225, Ley de Contrataciones del Estado, y cuando se mencione la palabra Reglamento, se entiende que se está haciendo referencia al Reglamento de la Ley de Contrataciones del Estado aprobado por Decreto Supremo N° 344-2018-EF.

Las referidas normas incluyen sus respectivas modificaciones, de ser el caso.

1.2. CONVOCATORIA

Se realiza a través de su publicación en el SEACE de conformidad con lo señalado en el artículo 54 del Reglamento, en la fecha señalada en el calendario del procedimiento de selección, debiendo adjuntar las bases y resumen ejecutivo.

1.3. REGISTRO DE PARTICIPANTES

El registro de participantes se realiza conforme al artículo 55 del Reglamento. En el caso de un consorcio, basta que se registre uno (1) de sus integrantes.

Importante

- *Para registrarse como participante en un procedimiento de selección convocado por las Entidades del Estado Peruano, es necesario que los proveedores cuenten con inscripción vigente y estar habilitados ante el Registro Nacional de Proveedores (RNP) que administra el Organismo Supervisor de las Contrataciones del Estado (OSCE). Para obtener mayor información, se puede ingresar a la siguiente dirección electrónica: www.rnp.gob.pe.*
- *Los proveedores que deseen registrar su participación deben ingresar al SEACE utilizando su Certificado SEACE (usuario y contraseña). Asimismo, deben observar las instrucciones señaladas en el documento de orientación "Guía para el registro de participantes electrónico" publicado en <https://www2.seace.gob.pe/>.*
- *En caso los proveedores no cuenten con inscripción vigente en el RNP y/o se encuentren inhabilitados o suspendidos para ser participantes, postores y/o contratistas, el SEACE restringirá su registro, quedando a potestad de estos intentar nuevamente registrar su participación en el procedimiento de selección en cualquier otro momento, dentro del plazo establecido para dicha etapa, siempre que haya obtenido la vigencia de su inscripción o quedado sin efecto la sanción que le impuso el Tribunal de Contrataciones del Estado.*

1.4. FORMULACIÓN DE CONSULTAS Y OBSERVACIONES A LAS BASES

La formulación de consultas y observaciones a las bases se efectúa de conformidad con lo establecido en los numerales 72.1 y 72.2 del artículo 72 del Reglamento, así como el literal a) del artículo 89 del Reglamento.

Importante

No pueden formularse consultas ni observaciones respecto del contenido de una ficha de homologación aprobada. Las consultas y observaciones que se formulen sobre el particular, se tienen como no presentadas.

1.5. ABSOLUCIÓN DE CONSULTAS, OBSERVACIONES E INTEGRACIÓN DE BASES

La absolución de consultas, observaciones e integración de las bases se realizan conforme a las disposiciones previstas en el numeral 72.4 del artículo 72 y el literal a) del artículo 89 del Reglamento.

Importante

- *No se absolverán consultas y observaciones a las bases que se presenten en forma física.*
- *Cuando exista divergencia entre lo indicado en el pliego de absolución de consultas y observaciones y la integración de bases, prevalece lo absuelto en el referido pliego; sin perjuicio, del deslinde de responsabilidades correspondiente.*

1.6. FORMA DE PRESENTACIÓN DE OFERTAS

Las ofertas se presentan conforme lo establecido en el artículo 59 y en el artículo 90 del Reglamento.

Las declaraciones juradas, formatos o formularios previstos en las bases que conforman la oferta deben estar debidamente firmados por el postor (firma manuscrita o digital, según la Ley N° 27269, Ley de Firmas y Certificados Digitales²). Los demás documentos deben ser visados por el postor. En el caso de persona jurídica, por su representante legal, apoderado o mandatario designado para dicho fin y, en el caso de persona natural, por este o su apoderado. No se acepta el pegado de la imagen de una firma o visto. Las ofertas se presentan foliadas.

Importante

- *Los formularios electrónicos que se encuentran en el SEACE y que los proveedores deben llenar para presentar sus ofertas, tienen carácter de declaración jurada.*
- *En caso la información contenida en los documentos escaneados que conforman la oferta no coincida con lo declarado a través del SEACE, prevalece la información declarada en los documentos escaneados.*
- *No se tomarán en cuenta las ofertas que se presenten en físico a la Entidad.*

1.7. PRESENTACIÓN Y APERTURA DE OFERTAS

El participante presentará su oferta de manera electrónica a través del SEACE, desde las 00:01 horas hasta las 23:59 horas del día establecido para el efecto en el cronograma del procedimiento; adjuntando el archivo digitalizado que contenga los documentos que conforman la oferta de acuerdo a lo requerido en las bases.

El participante debe verificar antes de su envío, bajo su responsabilidad, que el archivo pueda ser descargado y su contenido sea legible.

Importante

Los integrantes de un consorcio no pueden presentar ofertas individuales ni conformar más de un consorcio en un procedimiento de selección, o en un determinado ítem cuando se trate de procedimientos de selección según relación de ítems.

En la apertura electrónica de la oferta técnica, el órgano encargado de las contrataciones o el comité de selección, según corresponda, verifica la presentación de lo exigido en la sección específica de las bases de conformidad con el numeral 81.2 del artículo 81 del Reglamento y

² Para mayor información sobre la normativa de firmas y certificados digitales ingresar a: <https://www.indecopi.gob.pe/web/firmas-digitales/firmar-y-certificados-digitales>

determina si las ofertas responden a las características y/o requisitos y condiciones de los Términos de Referencia, detallados en la sección específica de las bases. De no cumplir con lo requerido, la oferta se considera no admitida.

1.8. CALIFICACIÓN Y EVALUACIÓN DE LAS OFERTAS

La calificación y evaluación de los postores se realiza conforme los requisitos de calificación y factores de evaluación que se indican en la sección específica de las bases.

La evaluación técnica y económica se realiza sobre la base de:

Oferta técnica : 100 puntos
Oferta económica : 100 puntos

1.8.1 CALIFICACIÓN DE LAS OFERTAS TÉCNICAS

La calificación de las ofertas técnicas se realiza conforme a lo establecido en el numeral 82.1 del artículo 82 del Reglamento.

1.8.2 EVALUACIÓN DE LAS OFERTAS TÉCNICAS

La evaluación de las ofertas técnicas se realiza conforme a lo establecido en los numerales 82.2 y 82.3 del artículo 82 del Reglamento.

1.8.3 APERTURA Y EVALUACIÓN DE OFERTAS ECONÓMICAS

El órgano encargado de las contrataciones o el comité de selección, según corresponda, evalúa las ofertas económicas y determina el puntaje total de las ofertas de conformidad con el artículo 83 del Reglamento así como los coeficientes de ponderación previstos en la sección específica de las bases.

Importante

En el caso de contratación de consultorías que se presten fuera de la provincia de Lima y Callao, cuyo valor estimado no supere los doscientos mil Soles (S/ 200,000.00), a solicitud del postor se asigna una bonificación equivalente al diez por ciento (10%) sobre el puntaje total obtenido por los postores con domicilio en la provincia donde prestará el servicio, o en las provincias colindantes, sean o no pertenecientes al mismo departamento o región. El domicilio es el consignado en la constancia de inscripción ante el RNP³. Lo mismo aplica en el caso de procedimientos de selección por relación de ítems, cuando algún ítem no supera el monto señalado anteriormente.

1.9. SUBSANACIÓN DE LAS OFERTAS

La subsanación de las ofertas se sujeta a lo establecido en el artículo 60 del Reglamento. El plazo que se otorgue para la subsanación no puede ser inferior a un (1) día hábil.

La solicitud de subsanación se realiza de manera electrónica a través del SEACE y será remitida al correo electrónico consignado por el postor al momento de realizar su inscripción en el RNP, siendo su responsabilidad el permanente seguimiento de las notificaciones a dicho correo. La notificación de la solicitud se entiende efectuada el día de su envío al correo electrónico.

³ La constancia de inscripción electrónica se visualizará en el portal web del Registro Nacional de Proveedores: www.rnp.gob.pe

La presentación de las subsanaciones se realiza a través del SEACE. No se tomará en cuenta la subsanación que se presente en físico a la Entidad.

1.10. OTORGAMIENTO DE LA BUENA PRO

La buena pro se otorga luego de la evaluación correspondiente según lo indicado en el numeral 1.8.3 de la presente sección.

Previo al otorgamiento de la buena pro, el órgano encargado de las contrataciones o el comité de selección, según corresponda, aplica lo dispuesto en el artículo 68 del Reglamento, sobre el rechazo de las ofertas, de ser el caso.

En el supuesto que dos (2) o más ofertas empaten, el otorgamiento de la buena pro se efectúa observando estrictamente el orden señalado en el numeral 91.2 del artículo 91 del Reglamento.

El desempate mediante sorteo se realiza de manera electrónica a través del SEACE.

Definida la oferta ganadora, el órgano encargado de las contrataciones o el comité de selección, según corresponda, otorga la buena pro, mediante su publicación en el SEACE, incluyendo el cuadro comparativo y las actas debidamente motivadas de los resultados de la admisión, no admisión, calificación, descalificación, evaluación, rechazo y el otorgamiento de la buena pro.

1.11. CONSENTIMIENTO DE LA BUENA PRO

Cuando se hayan presentado dos (2) o más ofertas, el consentimiento de la buena pro se produce a los cinco (5) días hábiles siguientes de la notificación de su otorgamiento, sin que los postores hayan ejercido el derecho de interponer el recurso de apelación.

En caso que se haya presentado una sola oferta, el consentimiento de la buena pro se produce el mismo día de la notificación de su otorgamiento.

El consentimiento del otorgamiento de la buena pro se publica en el SEACE al día hábil siguiente de producido.

Importante

Una vez consentido el otorgamiento de la buena pro, el órgano encargado de las contrataciones o el órgano de la Entidad al que se haya asignado tal función realiza la verificación de la oferta presentada por el postor ganador de la buena pro conforme lo establecido en el numeral 64.6 del artículo 64 del Reglamento.

CAPÍTULO II

SOLUCIÓN DE CONTROVERSIAS DURANTE EL PROCEDIMIENTO DE SELECCIÓN

2.1. RECURSO DE APELACIÓN

A través del recurso de apelación se pueden impugnar los actos dictados durante el desarrollo del procedimiento de selección hasta antes del perfeccionamiento del contrato.

El recurso de apelación se presenta ante la Entidad convocante, y es conocido y resuelto por su Titular, cuando el valor estimado sea igual o menor a cincuenta (50) UIT. Cuando el valor estimado sea mayor a dicho monto, el recurso de apelación se presenta ante y es resuelto por el Tribunal de Contrataciones del Estado.

En los procedimientos de selección según relación de ítems, el valor estimado total del procedimiento determina ante quién se presenta el recurso de apelación.

Los actos que declaren la nulidad de oficio, la cancelación del procedimiento de selección y otros actos emitidos por el Titular de la Entidad que afecten la continuidad de este, se impugnan ante el Tribunal de Contrataciones del Estado.

Importante

- *Una vez otorgada la buena pro, el órgano encargado de las contrataciones o el comité de selección, según corresponda, está en la obligación de permitir el acceso de los participantes y postores al expediente de contratación, salvo la información calificada como secreta, confidencial o reservada por la normativa de la materia, a más tardar dentro del día siguiente de haberse solicitado por escrito.*
- *A efectos de recoger la información de su interés, los postores pueden valerse de distintos medios, tales como: (i) la lectura y/o toma de apuntes, (ii) la captura y almacenamiento de imágenes, e incluso (iii) pueden solicitar copia de la documentación obrante en el expediente, siendo que, en este último caso, la Entidad deberá entregar dicha documentación en el menor tiempo posible, previo pago por tal concepto.*
- *El recurso de apelación se presenta ante la Mesa de Partes del Tribunal o ante las oficinas desconcentradas del OSCE o en la Unidad de Trámite Documentario de la Entidad, según corresponda.*

2.2. PLAZOS DE INTERPOSICIÓN DEL RECURSO DE APELACIÓN

La apelación contra el otorgamiento de la buena pro o contra los actos dictados con anterioridad a ella se interpone dentro de los cinco (5) días hábiles siguientes de haberse notificado el otorgamiento de la buena pro.

La apelación contra los actos dictados con posterioridad al otorgamiento de la buena pro, contra la declaración de nulidad, cancelación y declaratoria de desierto del procedimiento, se interpone dentro de los cinco (5) días hábiles siguientes de haberse tomado conocimiento del acto que se desea impugnar.

CAPÍTULO III DEL CONTRATO

3.1. PERFECCIONAMIENTO DEL CONTRATO

Los plazos y el procedimiento para perfeccionar el contrato se realiza conforme a lo indicado en el artículo 141 del Reglamento.

Para perfeccionar el contrato, el postor ganador de la buena pro debe presentar los documentos señalados en el artículo 139 del Reglamento y los previstos en la sección específica de las bases.

3.2. GARANTÍAS

Las garantías que deben otorgar los postores y/o contratistas, según corresponda, son las de fiel cumplimiento del contrato y por los adelantos.

3.2.1. GARANTÍA DE FIEL CUMPLIMIENTO

Como requisito indispensable para perfeccionar el contrato, el postor ganador debe entregar a la Entidad la garantía de fiel cumplimiento del mismo por una suma equivalente al diez por ciento (10%) del monto del contrato original. Esta se mantiene vigente hasta la conformidad de la recepción de la prestación a cargo del contratista.

3.2.2. GARANTÍA DE FIEL CUMPLIMIENTO POR PRESTACIONES ACCESORIAS

En las contrataciones que conllevan la ejecución de prestaciones accesorias, tales como mantenimiento, reparación o actividades afines, se otorga una garantía adicional por una suma equivalente al diez por ciento (10%) del monto del contrato de la prestación accesorio, la misma que debe ser renovada periódicamente hasta el cumplimiento total de las obligaciones garantizadas.

Importante

- *En los contratos cuyos montos sean iguales o menores a doscientos mil Soles (S/200,000.00), no corresponde presentar garantía de fiel cumplimiento de contrato ni garantía de fiel cumplimiento por prestaciones accesorias. Dicha excepción también aplica a los contratos derivados de procedimientos de selección por relación de ítems, cuando el monto del ítem adjudicado o la sumatoria de los montos de los ítems adjudicados no superen el monto señalado anteriormente, conforme a lo dispuesto en el literal a) del artículo 152 del Reglamento.*
- *En los contratos de consultoría en general que celebren las Entidades con las micro y pequeñas empresas, estas últimas pueden otorgar como garantía de fiel cumplimiento el diez por ciento (10%) del monto del contrato, porcentaje que es retenido por la Entidad durante la primera mitad del número total de pagos a realizarse, de forma prorrateada en cada pago, con cargo a ser devuelto a la finalización del mismo, conforme lo establecen los numerales 149.4 y 149.5 del artículo 149 del Reglamento y el numeral 151.2 del artículo 151 del Reglamento.*

3.2.3. GARANTÍA POR ADELANTO

En caso se haya previsto en la sección específica de las bases la entrega de adelantos, el contratista debe presentar una garantía emitida por idéntico monto conforme a lo estipulado en el artículo 153 del Reglamento.

3.3. REQUISITOS DE LAS GARANTÍAS

Las garantías que se presenten deben ser incondicionales, solidarias, irrevocables y de realización automática en el país, al solo requerimiento de la Entidad. Asimismo, deben ser emitidas por empresas que se encuentren bajo la supervisión directa de la Superintendencia de Banca, Seguros y Administradoras Privadas de Fondos de Pensiones y que cuenten con clasificación de riesgo B o superior. Asimismo, deben estar autorizadas para emitir garantías; o estar consideradas en la última lista de bancos extranjeros de primera categoría que periódicamente publica el Banco Central de Reserva del Perú.

Importante

Corresponde a la Entidad verificar que las garantías presentadas por el postor ganador de la buena pro y/o contratista cumplan con los requisitos y condiciones necesarios para su aceptación y eventual ejecución, sin perjuicio de la determinación de las responsabilidades funcionales que correspondan.

Advertencia

Los funcionarios de las Entidades no deben aceptar garantías emitidas bajo condiciones distintas a las establecidas en el presente numeral, debiendo tener en cuenta lo siguiente:

- 1. La clasificadora de riesgo que asigna la clasificación a la empresa que emite la garantía debe encontrarse listada en el portal web de la SBS (<http://www.sbs.gob.pe/sistema-financiero/clasificadoras-de-riesgo>).*
- 2. Se debe identificar en la página web de la clasificadora de riesgo respectiva, cuál es la clasificación vigente de la empresa que emite la garantía, considerando la vigencia a la fecha de emisión de la garantía.*
- 3. Para fines de lo establecido en el artículo 148 del Reglamento, la clasificación de riesgo B, incluye las clasificaciones B+ y B.*
- 4. Si la empresa que otorga la garantía cuenta con más de una clasificación de riesgo emitida por distintas empresas listadas en el portal web de la SBS, bastará que en una de ellas cumpla con la clasificación mínima establecida en el Reglamento.*

En caso exista alguna duda sobre la clasificación de riesgo asignada a la empresa emisora de la garantía, se deberá consultar a la clasificadora de riesgos respectiva.

De otro lado, además de cumplir con el requisito referido a la clasificación de riesgo, a efectos de verificar si la empresa emisora se encuentra autorizada por la SBS para emitir garantías, debe revisarse el portal web de dicha Entidad (<http://www.sbs.gob.pe/sistema-financiero/relacion-de-empresas-que-se-encuentran-autorizadas-a-emitir-cartas-fianza>).

Los funcionarios competentes deben verificar la autenticidad de la garantía a través de los mecanismos establecidos (consulta web, teléfono u otros) por la empresa emisora.

3.4. EJECUCIÓN DE GARANTÍAS

La Entidad puede solicitar la ejecución de las garantías conforme a los supuestos contemplados en el artículo 155 del Reglamento.

3.5. ADELANTOS

La Entidad puede entregar adelantos directos al contratista, los que en ningún caso exceden en conjunto del treinta por ciento (30%) del monto del contrato original, siempre que ello haya sido previsto en la sección específica de las bases.

3.6. PENALIDADES

3.6.1. PENALIDAD POR MORA EN LA EJECUCIÓN DE LA PRESTACIÓN

En caso de retraso injustificado del contratista en la ejecución de las prestaciones objeto del contrato, la Entidad le aplica automáticamente una penalidad por mora por cada día de atraso, de conformidad con el artículo 162 del Reglamento.

3.6.2. OTRAS PENALIDADES

La Entidad puede establecer penalidades distintas a la mencionada en el numeral precedente, según lo previsto en el artículo 163 del Reglamento y lo indicado en la sección específica de las bases.

Estos dos tipos de penalidades se calculan en forma independiente y pueden alcanzar cada una un monto máximo equivalente al diez por ciento (10%) del monto del contrato vigente, o de ser el caso, del ítem que debió ejecutarse.

3.7. INCUMPLIMIENTO DEL CONTRATO

Las causales para la resolución del contrato, serán aplicadas de conformidad con el artículo 36 de la Ley y 164 del Reglamento.

3.8. PAGOS

El pago se realiza después de ejecutada la respectiva prestación, pudiendo contemplarse pagos a cuenta, según la forma establecida en la sección específica de las bases o en el contrato.

La Entidad paga las contraprestaciones pactadas a favor del contratista dentro de los diez (10) días calendario siguientes de otorgada la conformidad de los servicios, siempre que se verifiquen las condiciones establecidas en el contrato para ello, bajo responsabilidad del funcionario competente.

La conformidad se emite en un plazo máximo de quince (15) días, bajo responsabilidad del funcionario que debe emitir la conformidad.

En el caso que se haya suscrito contrato con un consorcio, el pago se realizará de acuerdo a lo que se indique en el contrato de consorcio.

Advertencia

En caso de retraso en los pagos a cuenta o pago final por parte de la Entidad, salvo que se deba a caso fortuito o fuerza mayor, esta reconoce al contratista los intereses legales correspondientes, de conformidad con el artículo 39 de la Ley y 171 del Reglamento, debiendo repetir contra los responsables de la demora injustificada.

3.9. DISPOSICIONES FINALES

Todos los demás aspectos del presente procedimiento no contemplados en las bases se regirán supletoriamente por la Ley y su Reglamento, así como por las disposiciones legales vigentes.

SECCIÓN ESPECÍFICA

CONDICIONES ESPECIALES DEL PROCEDIMIENTO DE SELECCIÓN

(EN ESTA SECCIÓN LA ENTIDAD DEBERÁ COMPLETAR LA INFORMACIÓN EXIGIDA, DE ACUERDO A LAS INSTRUCCIONES INDICADAS)

CAPÍTULO I GENERALIDADES

1.1. ENTIDAD CONVOCANTE

Nombre : MUNICIPALIDAD DISTRITAL DE RAPAYAN
RUC N° : 20323089451
Domicilio legal : Plaza de Armas S/N° - Rapayan
Teléfono: : -
Correo electrónico: : logisticamunirapayan1@gmail.com

1.2. OBJETO DE LA CONVOCATORIA

El presente procedimiento de selección tiene por objeto la **CONTRATACION DEL SERVICIO DE CONSULTORIA PARA LA ELABORACIÓN DE DOCUMENTO TÉCNICO EN MARCO INVIERTE.PE DEL PROYECTO: MEJORAMIENTO DEL SERVICIO DE LIMPIEZA PÚBLICA EN LA GESTIÓN DE RESIDUOS SOLIDOS MUNICIPALES DEL DISTRITO DE RAPAYAN PROVINCIA HUARI DEPARTAMENTO ANCASH.**

1.3. EXPEDIENTE DE CONTRATACIÓN

El expediente de contratación fue aprobado mediante [RESOLUCION DE GERENCIA MUNICIPAL N° 089-2024-MDR/GM el 17/04/2024.

1.4. FUENTE DE FINANCIAMIENTO

Recursos determinados.

Importante

La fuente de financiamiento debe corresponder a aquella prevista en la Ley de Equilibrio Financiero del Presupuesto del Sector Público del año fiscal en el cual se convoca el procedimiento de selección.

1.5. SISTEMA DE CONTRATACIÓN

El presente procedimiento se rige por el sistema de **A SUMA ALZADA**, de acuerdo con lo establecido en el expediente de contratación respectivo.

1.6. ALCANCES DEL REQUERIMIENTO

El alcance de la prestación está definido en el Capítulo III de la presente sección de las bases.

1.7. PLAZO DE PRESTACIÓN DEL SERVICIO DE CONSULTORÍA

Los servicios de consultoría materia de la presente convocatoria se prestarán en el plazo de **60 días Calendarios** en concordancia con lo establecido en el expediente de contratación.

1.8. COSTO DE REPRODUCCIÓN Y ENTREGA DE BASES

Los participantes registrados tienen el derecho de recabar un ejemplar de las bases, para cuyo efecto deben cancelar S/ 10.00 soles REPRODUCCIÓN DE LAS BASES en Caja de la Entidad -

Plaza de Armas S/N° - Rapayan.

Importante

El costo de entrega de un ejemplar de las bases no puede exceder el costo de su reproducción.

1.9. BASE LEGAL

- Ley N° 31638 Ley de Presupuesto del Sector Público para el Año Fiscal 2023.
- Ley N° 31639 Ley de Equilibrio Financiero del Presupuesto del Sector Público del año fiscal 2023.
- Ley N° 27444 – Ley del Procedimiento Administrativo General.
- Código Civil. - Ley 27806 – Ley de Transparencia y de Acceso a la Información Pública.
- Decreto Supremo N° 011-79-VC.
- Texto Único Ordenado de la Ley N° 30225, Ley de Contrataciones del Estado, aprobado por Decreto Supremo N° 082-2019-EF. - Decreto Supremo N° 344-2018-EF, y modificatorias, Reglamento de la Ley de Contrataciones del Estado.
- Ley N° 27806, Ley de Transparencia y de Acceso a la Información Pública
- Ley N° 29783, Seguridad y Salud en el trabajo.
- Código Civil
- Directivas emitidas por el OSCE.

Las referidas normas incluyen sus respectivas modificaciones, de ser el caso.

CAPÍTULO II DEL PROCEDIMIENTO DE SELECCIÓN

2.1. CALENDARIO DEL PROCEDIMIENTO DE SELECCIÓN

Según el cronograma de la ficha de selección de la convocatoria publicada en el SEACE.

Importante

De conformidad con la vigesimosegunda Disposición Complementaria Final del Reglamento, en caso la Entidad (Ministerios y sus organismos públicos, programas o proyectos adscritos) haya difundido el requerimiento a través del SEACE siguiendo el procedimiento establecido en dicha disposición, no procede formular consultas u observaciones al requerimiento.

2.2. CONTENIDO DE LAS OFERTAS

2.2.1. OFERTA TÉCNICA

La oferta contendrá, además de un índice de documentos⁴, la siguiente documentación:

2.2.1.1. Documentación de presentación obligatoria

A. Documentos para la admisión de la oferta

a.1) Declaración jurada de datos del postor. (**Anexo N° 1**)

a.2) Documento que acredite la representación de quien suscribe la oferta.

En caso de persona jurídica, copia del certificado de vigencia de poder del representante legal, apoderado o mandatario designado para tal efecto.

En caso de persona natural, copia del documento nacional de identidad o documento análogo, o del certificado de vigencia de poder otorgado por persona natural, del apoderado o mandatario, según corresponda.

En el caso de consorcios, este documento debe ser presentado por cada uno de los integrantes del consorcio que suscriba la promesa de consorcio, según corresponda.

Advertencia

De acuerdo con el artículo 4 del Decreto Legislativo N° 1246, las Entidades están prohibidas de exigir a los administrados o usuarios la información que puedan obtener directamente mediante la interoperabilidad a que se refieren los artículos 2 y 3 de dicho Decreto Legislativo. En esa medida, si la Entidad es usuaria de la Plataforma de Interoperabilidad del Estado – PIDE⁵ y siempre que el servicio web se encuentre activo en el Catálogo de Servicios de dicha plataforma, no corresponderá exigir el certificado de vigencia de poder y/o documento nacional de identidad.

a.3) Declaración jurada de acuerdo con el literal b) del artículo 52 del Reglamento.

⁴ La omisión del índice no determina la no admisión de la oferta.

⁵ Para mayor información de las Entidades usuarias y del Catálogo de Servicios de la Plataforma de Interoperabilidad del Estado – PIDE ingresar al siguiente enlace <https://www.gobiernodigital.gob.pe/interoperabilidad/>

(Anexo N° 2)

- a.4) Declaración jurada de cumplimiento de los Términos de Referencia contenidos en el numeral 3.1 del Capítulo III de la presente sección. (**Anexo N° 3**)

Importante para la Entidad

En caso se determine que adicionalmente a la declaración jurada de cumplimiento de los Términos de Referencia, el postor deba presentar algún otro documento para acreditar algún componente de los Términos de Referencia consignar el siguiente literal:

- a.5) [DOCUMENTACIÓN QUE SERVIRÁ PARA ACREDITAR EL CUMPLIMIENTO DE ALGÚN COMPONENTE DE LOS TÉRMINOS DE REFERENCIA QUE LA ENTIDAD CONSIDERE PERTINENTE].

La Entidad debe precisar con claridad qué componente de los términos de referencia serán acreditados. En este literal no debe exigirse ningún documento vinculado a los requisitos de calificación del postor, tales como: i) capacidad legal, ii) capacidad técnica y profesional: equipamiento estratégico, calificaciones y experiencia del personal clave y iii) experiencia del postor. Tampoco se puede incluir documentos referidos a cualquier tipo de equipamiento, infraestructura, calificaciones y experiencia del personal en general.

Además, no debe requerirse declaraciones juradas adicionales cuyo alcance se encuentre comprendido en la Declaración Jurada de Cumplimiento de los Términos de Referencia y que, por ende, no aporten información adicional a dicho documento.

Incorporar a las bases o eliminar, según corresponda

- a.6) Declaración jurada de plazo de prestación del servicio de consultoría. (**Anexo N° 4**).
- a.7) Carta de compromiso del personal clave con firma legalizada, según lo previsto en el numeral 3.1 del Capítulo III de la presente sección. (**Anexo N° 5**)
- a.8) Promesa de consorcio con firmas legalizadas, de ser el caso, en la que se consigne los integrantes, el representante común, el domicilio común y las obligaciones a las que se compromete cada uno de los integrantes del consorcio así como el porcentaje equivalente a dichas obligaciones. (**Anexo N° 6**)

Importante

El órgano encargado de las contrataciones o el comité de selección, según corresponda, verifica la presentación de los documentos requeridos. De no cumplir con lo requerido, la oferta se considera no admitida.

B. Documentos para acreditar los requisitos de calificación

Incorporar en la oferta los documentos que acreditan los “**Requisitos de Calificación**” que se detallan en el numeral 3.2 del Capítulo III de la presente sección de las bases.

2.2.1.2. Documentación de presentación facultativa:

- a) En el caso de microempresas y pequeñas empresas integradas por personas con discapacidad, o en el caso de consorcios conformados en su totalidad por estas empresas, deben presentar la constancia o certificado con el cual acredite su inscripción en el Registro de Empresas Promocionales para Personas con Discapacidad⁶.

⁶ Dicho documento se tendrá en consideración en caso de empate, conforme a lo previsto en el artículo 91 del Reglamento.

- b) Incorporar en la oferta los documentos que acreditan los “Factores de Evaluación” establecidos en el Capítulo IV de la presente sección de las bases, a efectos de obtener el puntaje previsto en dicho Capítulo para cada factor.
- c) Solicitud de bonificación por tener la condición de micro y pequeña empresa. (Anexo N° 13)

Importante para la Entidad

- Si durante la fase de actos preparatorios, las Entidades advierten que es posible la participación de proveedores que gozan del beneficio de la exoneración del IGV prevista en la Ley N° 27037, Ley de Promoción de la Inversión en la Amazonía, consignar el siguiente literal:
- d) Los postores que apliquen el beneficio de la exoneración del IGV previsto en la Ley N° 27037, Ley de Promoción de la Inversión en la Amazonía, deben presentar la Declaración Jurada de cumplimiento de condiciones para la aplicación de la exoneración del IGV (Anexo N° 8).
- En el caso de contratación de consultorías que se presten fuera de la provincia de Lima y Callao, cuyo valor estimado del procedimiento de selección no supere los doscientos mil Soles (S/ 200,000.00), consignar el siguiente literal:
- e) Los postores con domicilio en la provincia donde se prestará el servicio de consultoría, o en las provincias colindantes, sean o no pertenecientes al mismo departamento o región, pueden presentar la solicitud de bonificación por servicios prestados fuera de la provincia de Lima y Callao, según Anexo N° 12.

Lo mismo aplica en el caso de procedimientos por relación de ítems cuando el monto del valor estimado de algún ítem no supere dicho monto, en cuyo caso debe consignarse el o los ítems, en los cuales los postores pueden solicitar la referida bonificación, adicionando el siguiente párrafo:

Dicha solicitud se puede presentar en el [CONSIGNAR EL ÍTEM O ÍTEMS, SEGÚN CORRESPONDA, EN LOS QUE SE PUEDE SOLICITAR LA BONIFICACIÓN].

Incorporar a las bases, según corresponda, eliminando aquellas disposiciones que no se incluyan

Advertencia

El órgano encargado de las contrataciones o el comité de selección, según corresponda, no podrá exigir al postor la presentación de documentos que no hayan sido indicados en los acápite “Documentos para la admisión de la oferta”, “Requisitos de calificación” y “Factores de evaluación”.

2.2.2. OFERTA ECONÓMICA

La oferta económica expresada en Soles; Adjuntar obligatoriamente el Anexo N° 7.

El monto total de la oferta económica y los subtotales que lo componen deben ser expresados con dos (2) decimales. Los precios unitarios o tarifas pueden ser expresados con más de dos (2) decimales.

Importante

La estructura de costos o análisis de precios, se presenta para el perfeccionamiento del contrato, de ser el caso.

2.3. DETERMINACIÓN DEL PUNTAJE TOTAL DE LAS OFERTAS

Una vez evaluadas las ofertas técnica y económica se procederá a determinar el puntaje total de las mismas.

El puntaje total de las ofertas es el promedio ponderado de ambas evaluaciones, obtenido de la aplicación de la siguiente fórmula:

$$PTP_i = c_1 PT_i + c_2 Pe_i$$

Donde:

PTP_i = Puntaje total del postor i

PT_i = Puntaje por evaluación técnica del postor i

Pe_i = Puntaje por evaluación económica del postor i

c₁ = Coeficiente de ponderación para la evaluación técnica.

c₂ = Coeficiente de ponderación para la evaluación económica.

Se aplicarán las siguientes ponderaciones:

c₁ = 0.80

c₂ = 0.20

Donde: c₁ + c₂ = 1.00

Importante para la Entidad

Esta disposición **solo** debe ser incluida en el caso de procedimientos de selección cuyo valor estimado sea igual o menor a cincuenta (50) UIT:

2.4. PRESENTACIÓN DEL RECURSO DE APELACIÓN

“El recurso de apelación se presenta ante la Unidad de Trámite Documentario de la Entidad.

En caso el participante o postor opte por presentar recurso de apelación y por otorgar la garantía mediante depósito en cuenta bancaria, se debe realizar el abono en:

N ° de Cuenta : [.....]

Banco : [.....]

N° CCI⁷ : [.....]

”

Incorporar a las bases o eliminar, según corresponda

2.5. REQUISITOS PARA PERFECCIONAR EL CONTRATO

El postor ganador de la buena pro debe presentar los siguientes documentos para perfeccionar el contrato:

- Garantía de fiel cumplimiento del contrato.
- Garantía de fiel cumplimiento por prestaciones accesorias, de ser el caso.
- Contrato de consorcio con firmas legalizadas ante Notario de cada uno de los integrantes, de ser el caso.
- Código de cuenta interbancaria (CCI) o, en el caso de proveedores no domiciliados, el número de su cuenta bancaria y la entidad bancaria en el exterior.
- Copia de la vigencia del poder del representante legal de la empresa que acredite que cuenta con facultades para perfeccionar el contrato, cuando corresponda.
- Copia de DNI del postor en caso de persona natural, o de su representante legal en caso

⁷ En caso de transferencia interbancaria.

de persona jurídica.

Advertencia

De acuerdo con el artículo 4 del Decreto Legislativo N° 1246, las Entidades están prohibidas de exigir a los administrados o usuarios la información que puedan obtener directamente mediante la interoperabilidad a que se refieren los artículos 2 y 3 de dicho Decreto Legislativo. En esa medida, si la Entidad es usuaria de la Plataforma de Interoperabilidad del Estado – PIDE⁸ y siempre que el servicio web se encuentre activo en el Catálogo de Servicios de dicha plataforma, no corresponderá exigir los documentos previstos en los literales e) y f).

- g) Domicilio para efectos de la notificación durante la ejecución del contrato.
- h) Autorización de notificación de la decisión de la Entidad sobre la solicitud de ampliación de plazo mediante medios electrónicos de comunicación ⁹ (**Anexo N°14**).
- a) Detalle de los precios unitarios de la oferta económica¹⁰.
- b) Estructura de costos de la oferta económica¹¹.
- c) Detalle del monto de la oferta económica de cada uno de los servicios de consultoría que conforman el paquete¹².

Importante

- *En caso que el postor ganador de la buena pro sea un consorcio, las garantías que presente este para el perfeccionamiento del contrato, así como durante la ejecución contractual, de ser el caso, además de cumplir con las condiciones establecidas en el artículo 33 de la Ley y en el artículo 148 del Reglamento, deben consignar expresamente el nombre completo o la denominación o razón social de los integrantes del consorcio, en calidad de garantizados, de lo contrario no podrán ser aceptadas por las Entidades. No se cumple el requisito antes indicado si se consigna únicamente la denominación del consorcio, conforme lo dispuesto en la Directiva "Participación de Proveedores en Consorcio en las Contrataciones del Estado".*
- *En los contratos de consultoría en general que celebren las Entidades con las micro y pequeñas empresas, estas últimas pueden otorgar como garantía de fiel cumplimiento el diez por ciento (10%) del monto del contrato, porcentaje que es retenido por la Entidad durante la primera mitad del número total de pagos a realizarse, de forma prorrateada en cada pago, con cargo a ser devuelto a la finalización del mismo, conforme lo establece el numeral 149.4 del artículo 149 y el numeral 151.2 del artículo 151 del Reglamento. Para dicho efecto los postores deben encontrarse registrados en el REMYPE, consignando en la Declaración Jurada de Datos del Postor (Anexo N° 1) o en la solicitud de retención de la garantía durante el perfeccionamiento del contrato, que tienen la condición de MYPE, lo cual será verificado por la Entidad en el link <http://www2.trabajo.gob.pe/servicios-en-linea-2-2> opción consulta de empresas acreditadas en el REMYPE.*
- *En los contratos cuyos montos sean iguales o menores a doscientos mil Soles (S/ 200,000.00), no corresponde presentar garantía de fiel cumplimiento de contrato ni garantía de fiel cumplimiento por prestaciones accesorias. Dicha excepción también aplica a los contratos derivados de procedimientos de selección por relación de ítems, cuando el monto del ítem adjudicado o la sumatoria de los montos de los ítems adjudicados no supere el monto señalado anteriormente, conforme a lo dispuesto en el literal a) del artículo 152 del Reglamento.*

Importante para la Entidad

⁸ Para mayor información de las Entidades usuarias y del Catálogo de Servicios de la Plataforma de Interoperabilidad del Estado – PIDE ingresar al siguiente enlace <https://www.gobiernodigital.gob.pe/interoperabilidad/>

⁹ En tanto se implemente la funcionalidad en el SEACE, de conformidad con la Primera Disposición Complementaria Transitoria del Decreto Supremo N° 234-2022-EF.

¹⁰ Incluir solo en caso de la contratación bajo el sistema a suma alzada.

¹¹ Incluir solo cuando resulte necesario para la ejecución contractual, identificar los costos de cada uno de los rubros que comprenden la oferta.

¹² Incluir solo en caso de contrataciones por paquete.

En caso se determine que adicionalmente se puede considerar otro tipo de documentación a ser presentada para el perfeccionamiento del contrato, consignar el siguiente literal:

- d) **[DE ACUERDO AL OBJETO CONTRACTUAL CONVOCADO REQUERIR LA PRESENTACIÓN DE OTROS DOCUMENTOS, SEGÚN CORRESPONDA].**

Incorporar a las bases o eliminar, según corresponda.

Importante

- Corresponde a la Entidad verificar que las garantías presentadas por el postor ganador de la buena pro cumplan con los requisitos y condiciones necesarios para su aceptación y eventual ejecución, sin perjuicio de la determinación de las responsabilidades funcionales que correspondan.*
- De conformidad con el Reglamento Consular del Perú aprobado mediante Decreto Supremo N° 076-2005-RE para que los documentos públicos y privados extendidos en el exterior tengan validez en el Perú, deben estar legalizados por los funcionarios consulares peruanos y refrendados por el Ministerio de Relaciones Exteriores del Perú, salvo que se trate de documentos públicos emitidos en países que formen parte del Convenio de la Apostilla, en cuyo caso bastará con que estos cuenten con la Apostilla de la Haya¹³.*
- La Entidad no puede exigir documentación o información adicional a la consignada en el presente numeral para el perfeccionamiento del contrato.*

La Municipalidad Distrital de Rapayan se reserva el derecho de iniciar el procedimiento de fiscalización posterior antes de la firma del contrato a los documentos presentados conforme lo prescribe el artículo 33° del Texto Único Ordenado de la Ley del Procedimiento Administrativo General que en su numeral 33.3 sanciona "En caso de comprobar fraude o falsedad en la declaración, información o en la documentación presentada por el administrado, la entidad considerará no satisfecha la exigencia respectiva para todos sus efectos, procediendo a declarar la nulidad del acto administrativo sustentando en dicha declaración, información o documento (...); y además, si la conducta se adecua a los supuestos previstos en el Título XIX Delitos contra la Fe Pública del Código Penal, esta deberá ser comunicada al Ministerio Público para que interponga la acción penal correspondiente.

2.6. PERFECCIONAMIENTO DEL CONTRATO

El contrato se perfecciona con la suscripción del documento que lo contiene. Para dicho efecto el postor ganador de la buena pro, dentro del plazo previsto en el artículo 141 del Reglamento, debe presentar la documentación requerida en Plaza de Armas S/N° - Rapayan

2.7. ADELANTOS¹⁴.

La Entidad otorgará no Otorgara Adelantos.

2.8. FORMA DE PAGO

Para efectos del pago de las contraprestaciones ejecutadas por el contratista, la Entidad debe contar con la siguiente documentación:

Para efectos del pago de las contraprestaciones ejecutadas por el contratista, la Entidad debe contar con la siguiente documentación:

- Informe del funcionario responsable del unidad formuladora, el evaluador emitiendo la

¹³ Según lo previsto en la Opinión N° 009-2016/DTN.

¹⁴ Si la Entidad ha previsto la entrega de adelantos, debe prever el plazo en el cual el contratista debe solicitar el adelanto, así como el plazo de entrega del mismo, conforme a lo previsto en el artículo 156 del Reglamento.

- conformidad de la prestación efectuada.
- Comprobante de pago.

Y según el termino de referencia.

Dicha documentación se debe presentar en mesa de Partes de la Entidad, sito en Plaza de armas S/n – Rapayan – Huari - Ancash.

La conformidad de pago se efectuará de acuerdo al siguiente detalle:

PRIMER PAGO: 20% del valor del contrato a la presentación del Plan de Trabajo – Primer Entregable, previo al informe de aprobación, emitida por la Unidad Formuladora (UF), de la Municipalidad Distrital de Rapayan.

SEGUNDO PAGO: 40% del valor del contrato a la presentación de la Entrega de los estudios: ESTUDIO DE CARACTERIZACIÓN Y ESTUDIO DE SELECCIÓN DE ÁREA – Segundo Entregable, previo al informe de aprobación y viabilidad, emitida por la Unidad Formuladora (UF), de la Municipalidad Distrital de Rapayan.

TERCER PAGO: 40% del valor del contrato a la presentación del Estudio Completo con todos sus Anexos– Tercer Entregable, previo al informe de aprobación y viabilidad, emitida por la Unidad Formuladora (UF), de la Municipalidad Distrital de Rapayan.

Nota: En los casos, que el documento técnico del proyecto de inversión sea rechazado, se tendrá en cuenta el motivo del mismo para determinar el porcentaje del monto contractual a reconocerse por la formulación de la ficha técnica y/o perfil del proyecto de inversión. Para ello, se tendrá en cuenta lo siguiente:

- *Se reconocerá el gasto sustentado cuando el rechazo esté sustentado en motivos ajenos a la formulación de la ficha técnica y/o perfil del proyecto de inversión, tales como: que la Municipalidad no tenga las competencias para su formulación o incurrir en duplicidad o fraccionamiento de proyectos.*
- *No se reconocerá el pago del monto contractual cuando el rechazo esté sustentado en motivos que surgieran de la responsabilidad del consultor como deficiencias técnicas o metodológicas en su formulación o una insuficiente información de trabajo de campo.*

Para efectos del trámite del pago, el consultor deberá remitir una solicitud de pago, así como su Recibo por Honorarios Profesionales o Factura, después que la Entidad de la conformidad del estudio correspondiente.

Importante para la Entidad

2.9. REAJUSTE DE LOS PAGOS

[DE SER EL CASO, CONSIGNAR EL PROCEDIMIENTO DE ACUERDO A LO PREVISTO EN EL NUMERAL 38.5 DEL ARTICULO 38 DEL REGLAMENTO]

Incorporar a las bases o eliminar, según corresponda.

CAPÍTULO III REQUERIMIENTO

Importante

De conformidad con el numeral 29.8 del artículo 29 del Reglamento, el área usuaria es responsable de la adecuada formulación del requerimiento, debiendo asegurar la calidad técnica y reducir la necesidad de su reformulación por errores o deficiencias técnicas que repercutan en el proceso de contratación.

3.1. TERMINOS DE REFERENCIA.

TÉRMINOS DE REFERENCIA N° 006-2023-MDR/UF/RJBB

CONTRATACIÓN DEL SERVICIO DE CONSULTORÍA PARA LA FORMULACIÓN DE DOCUMENTO TÉCNICO EN EL MARCO DEL SISTEMA NACIONAL DE PROGRAMACIÓN MULTIANUAL Y GESTIÓN DE INVERSIONES (INVIERTE.PE) DEL PROYECTO DE INVERSIÓN DENOMINADO: “MEJORAMIENTO DEL SERVICIO DE LIMPIEZA PÚBLICA EN LA GESTIÓN DE RESIDUOS SÓLIDOS MUNICIPALES DEL DISTRITO DE RAPAYAN DE LA PROVINCIA DE HUARI DEL DEPARTAMENTO DE ANCASH”.

* El nombre del proyecto es referencial, ya que estará sujeto al desarrollo del estudio.

a. ENTIDAD CONVOCANTE

Nombre : Municipalidad Distrital de Rapayan
Ruc N° : 20323089451
Domicilio Legal : Plaza de Armas S/N – Rapayan

b. UBICACIÓN

Departamento : Ancash
Provincia : Huari
Distrito : Rapayan

c. BASE LEGAL

- ✓ Decreto Legislativo N° 1252, que crea el Sistema Nacional de Programación Multianual y Gestión de Inversiones, que deroga la Ley N° 27293, Ley del Sistema Nacional de Inversión Pública.
- ✓ Reglamento del Decreto Legislativo N° 1252, aprobado por el Decreto Supremo N° 284-2018-EF. En la presente Directiva se le menciona como el Reglamento.
- ✓ Resolución Ministerial N° 035-2018-EF/15, Directiva para la programación multianual que regula y articula la fase de programación multianual del Sistema Nacional de Programación Multianual y Gestión de Inversiones y la Fase de Programación del Sistema Nacional de Presupuesto.
- ✓ Directiva N° 001-2019-EF/63.01, Directiva general del Sistema Nacional de Programación Multianual y Gestión de Inversiones.
- ✓ Directiva N° 002-2017-EF/63.01, Directiva para la Formulación y Evaluación en el Marco del Sistema Nacional de Programación Multianual y Gestión de Inversiones.
- ✓ Resolución Directoral respectiva, aprobación de la Guía Metodología para Proyectos de Infraestructura Pública según el Invierte.pe.
- ✓ Ley N° 30225, ley de contrataciones del estado, Aprobado mediante Decreto Supremo N° 082-2019-EF.
- ✓ Ley N° 31365, Ley de Presupuesto del Sector Público para el Año Fiscal 2024.
- ✓ Ley N° 28411, Ley General del Sistema Nacional del Presupuesto.
- ✓ Ley N° 31366, Ley del Equilibrio Financiero del Presupuesto del Sector Público para al año fiscal 2024.
- ✓ Decreto Supremo N° 344-2018-EF, que aprueba el Reglamento de la Ley N° 30225. Modificado por Decreto Supremo N° 377-2019-EF y Decreto Supremo N° 168-2020-EF.
- ✓ Ley N° 27444, Ley del Procedimiento Administrativo General.
- ✓ Ley N° 27806, Ley de Transparencia y de Acceso a la Información Pública, D.S N° 043-2003-PCM.
- ✓ Directivas, Comunicados y Pronunciamiento del OSCE.
- ✓ Ley Orgánica de Municipalidades – Ley N° 27972.
- ✓ Reglamento Nacional de Edificaciones.

- ✓ Directivas, Comunicados y Pronunciamiento del OSCE.
- ✓ Ley N° 30025, ley que facilita la adquisición, expropiación y posesión de bienes inmuebles para obras de infraestructura y declara la necesidad pública la adquisición o expropiación de bienes inmuebles afectados para la ejecución de diversas obras de infraestructura.
- ✓ Ley N° 30045 Ley de modernización de los servicios de saneamiento.
- ✓ Ley 27314 Ley General de Residuos Sólidos y sus modificatorias.
- ✓ Norma, Directivas y demás del sector correspondiente.

d. GENERALIDADES

La Municipalidad Distrital de Rapayan, tiene como misión gobernar responsablemente y democráticamente el distrito, promoviendo el desarrollo integral, armónico y sostenido, creando condiciones favorables para la real expansión de la capacidad en las capacidades empresariales, técnicas, sociales y políticas de sus ciudadanos. Representar al vecindario y promover la adecuada prestación de los servicios de limpieza pública a fin de fomentar el bienestar de sus vecinos.

Ante la necesidad de contar con el proyecto de inversión para conformar parte de la cartera de proyectos de la Municipalidad Distrital de Rapayan y ser canalizados a través de los gobiernos, o ser ejecutados con recursos propios o para su gestión ante organismos regionales, nacionales e internacionales, la Municipalidad Distrital de Rapayan ha dispuesto la FORMULACIÓN del documento técnico en mención.

La Municipalidad Distrital de Rapayan goza de autonomía política, económica y administrativa en los asuntos de su competencia y su visión es ser un distrito ordenado y saludable, en cumplimiento de la normatividad del Sistema Nacional de Programación Multianual y Gestión de Inversiones (INVIERTE.PE), por lo que se requiere la formulación del proyecto de inversión a nivel de ficha técnica y/o perfil para la obtención de la declaratoria de viabilidad y proceder con su ejecución.

e. PROBLEMÁTICA Y JUSTIFICACIÓN

La Municipalidad Distrital de Rapayan, es la entidad orientada a promover el desarrollo local sostenible en el marco de los alcances del Sistema Nacional de Programación Multianual y Gestión de Inversiones (INVIERTE.PE).

El distrito de Rapayan en los últimos años viene mostrando y experimentando crecimiento sostenido en su población, así como también un proceso de expansión urbana, este proceso de crecimiento es producto de la migración de zonas rurales, que se ha traducido en una demanda de servicios básicos como agua potable, desagüe, electricidad, limpieza pública u otros de servicios de importancia; parte de esta demanda viene repercutiendo en el incremento en la cantidad de los residuos sólidos a través de la actividades desarrolladas por la población.

Esta problemática ha generado preocupación en la Municipalidad Distrital de Rapayan, dado que el estado del servicio de limpieza pública presenta serias falencias que abarca desde aspectos de gestión, equipamiento, personal, infraestructura, hasta la operatividad de las etapas del servicio de limpieza pública, siendo alto el riesgo de afectar la salud de la población (tanto operarios, como beneficiarios) así como la del medio ambiente, esto último, sustentando el uso DEL BOTADERO, se encuentran en colapso y en mal estado los componentes, promoviendo la proliferación de vectores.

La Municipalidad Distrital de Rapayan, realiza esfuerzos para desarrollar un conjunto de acciones orientadas a mejorar el capital físico público, mejorar y ampliar las infraestructuras de disposición final de residuos sólidos municipales del ámbito urbano y rural del distrito de Rapayan; con la finalidad de mejorar la salud y la calidad de vida de los pobladores del ámbito del distrito, reduciendo las enfermedades de origen de desperdicios que elevara las condiciones de vida de la población, creando mayores oportunidades de la población. Asimismo, la Municipalidad Distrital de Rapayan goza de autonomía política, económica y administrativa en los asuntos de su competencia para alcanzar la visión de ser un distrito ordenado y saludable, en dicho proceso, producto del crecimiento poblacional y la dinámica económica del distrito, se han identificado aún algunas necesidades que requieren prioridad de atención, motivo por el cual la Municipalidad Distrital de Rapayan mediante ACUERDO

DE CONSEJO N° 099-2023-MDR, de fecha 07 de agosto del 2023, estima por conveniente realizar la Formulación del Documento Técnico en el marco del Sistema Nacional de Programación Multianual y Gestión de Inversiones (INVIERTE.PE) del proyecto de inversión denominado: **“MEJORAMIENTO DEL SERVICIO DE LIMPIEZA PÚBLICA EN LA GESTIÓN DE RESIDUOS SÓLIDOS MUNICIPALES DEL DISTRITO DE RAPAYAN DE LA PROVINCIA DE HUARI DEL DEPARTAMENTO DE ANCASH”**; pudiendo ser modificado el nombre por el Consultor según el trabajo de campo y naturaleza de la intervención, previa conformidad de la Unidad Formuladora de la Municipalidad Distrital de Rapayan.

La realización se efectuará a través de la Unidad Formuladora de la Municipalidad Distrital de Rapayan, con la finalidad de mejorar las condiciones de vida de la población.

Los recursos con que cuenta la Municipalidad Distrital de Rapayan para la Formulación del Documento Técnico en el presente año, son fondos de la fuente de financiamiento de Recursos Determinados, en el rubro de Canon y Sobre canon (5% para estudios de pre inversión).

f. FUENTE DE FINANCIAMIENTO

La fuente de financiamiento son Recursos Determinados, en el rubro de Canon y Sobre canon (5% para estudios de pre inversión), asignados a la Municipalidad Distrital de Rapayan.

g. OBJETO DE LA CONVOCATORIA

Contratar los servicios profesionales de Consultoría Externa de una persona natural o jurídica para la Formulación de Documento Técnico en el marco del Sistema Nacional de Programación Multianual y Gestión de Inversiones (INVIERTE.PE) del proyecto de inversión denominado: “MEJORAMIENTO DEL SERVICIO DE LIMPIEZA PÚBLICA EN LA GESTIÓN DE RESIDUOS SÓLIDOS MUNICIPALES DEL DISTRITO DE RAPAYAN DE LA PROVINCIA DE HUARI DEL DEPARTAMENTO DE ANCASH”.

h. OBJETO DEL SERVICIO

Formulación de Documento Técnico en el marco del Sistema Nacional de Programación Multianual y Gestión de Inversiones (INVIERTE.PE) del proyecto de inversión denominado: “MEJORAMIENTO DEL SERVICIO DE LIMPIEZA PÚBLICA EN LA GESTIÓN DE RESIDUOS SÓLIDOS MUNICIPALES DEL DISTRITO DE RAPAYAN DE LA PROVINCIA DE HUARI DEL DEPARTAMENTO DE ANCASH”, de acuerdo a la normativa del Sistema Nacional de Programación Multianual y Gestión de Inversiones (INVIERTE.PE), así también en concordancia a Directiva N° 001-2019-EF/63.01, Anexo N° 02 (Clasificador de Responsabilidad Funcional del Sistema Nacional de Programación Multianual y Gestión de Inversiones), Anexo N° 07 (Contenido mínimo del estudio de pre inversión a nivel de perfil para proyectos de inversión), y lineamientos del sector.

i. UBICACIÓN, ACCESO Y ÁREA DE INFLUENCIA DEL PROYECTO

La ubicación geográfica de la zona del Proyecto es la siguiente:

Región	: Ancash
Provincia	: Huari
Distrito	: Rapayan
Localidad	: Porvenir
Región geográfica	: Sierra.
Área	: Rural
Coordenadas UTM	: -9.2340221921749010/-76.74552912689111
Altitud	: 3,352 m.s.n.m.

IMAGEN N°01: Croquis de la ubicación del proyecto

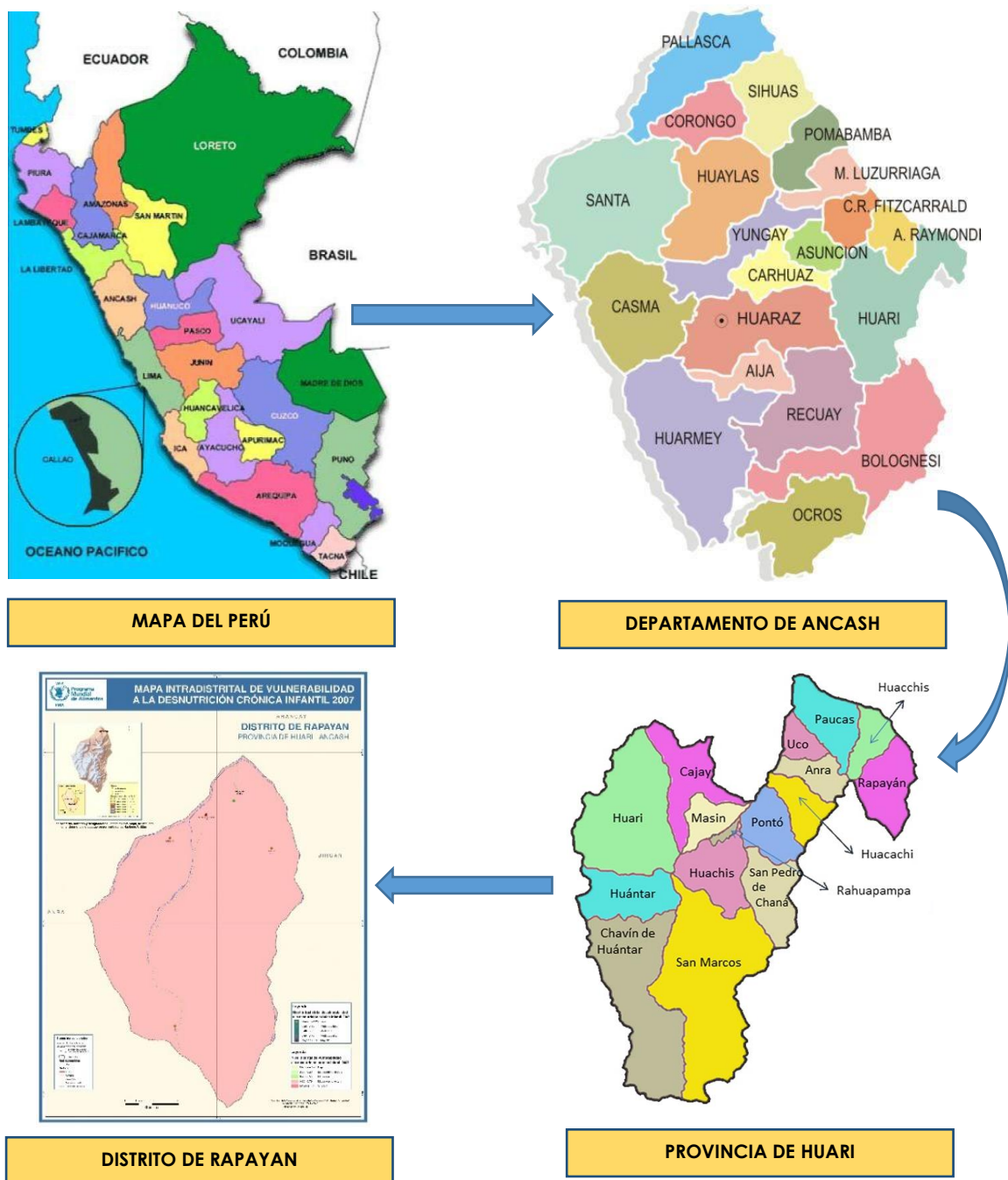

Fuente: elaboración propia (imágenes web)

IMAGEN N°02: Vista satelital de lugar a intervenir

Micro localización de la zona del proyecto

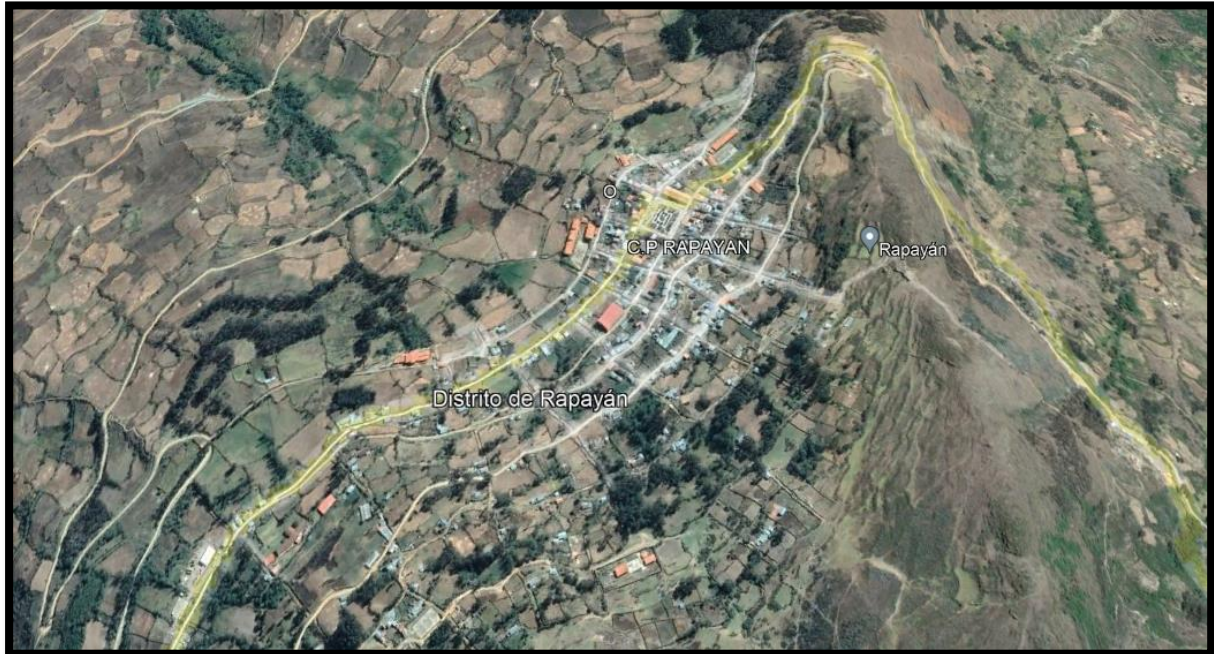

Fuente: Google Earth (Delimitación Referencial)

j. DESCRIPCIÓN DEL SERVICIO

9.1 Descripción de los Servicios a Ejecutar.

El consultor seleccionado deberá cumplir con la formulación Documento Técnico en el marco del Sistema Nacional de Programación Multianual y Gestión de Inversiones (INVIERTE.PE) del proyecto de inversión denominado: “MEJORAMIENTO DEL SERVICIO DE LIMPIEZA PÚBLICA EN LA GESTIÓN DE RESIDUOS SÓLIDOS MUNICIPALES DEL DISTRITO DE RAPAYAN DE LA PROVINCIA DE HUARI DEL DEPARTAMENTO DE ANCASH”.

9.2 Cumplimiento de la Normatividad para el Desarrollo del Proceso de Formulación.

- **El Consultor a cargo de la formulación del Documento Técnico a nivel de ficha técnica y/o perfil correspondiente, será el responsable de cumplir con los requerimientos mínimos establecidos en el marco del Sistema Nacional de Programación Multianual y Gestión de Inversiones (INVIERTE.PE), en base a los parámetros, normas técnicas, metodologías, y lineamientos establecidos por el sector al cual se encuentra adscrito el proyecto de inversión, según su naturaleza y tipología.**

A continuación, se indican algunos aspectos que mínimamente deberá tener en cuenta el consultor del proyecto para cumplir durante el proceso de formulación del Documento Técnico:

- **Cumplimiento de los aspectos normativos y técnicos establecidos por el Sistema Nacional de Programación Multianual y Gestión de Inversiones (INVIERTE.PE) y sus correspondientes directivas y modificatorias vigentes. Asimismo, se deberá tomar en cuenta la guía sectorial pertinente.**
- **Cumplimiento de los aspectos normativos y técnicos establecidos por el sector al cual se encuentra adscrito el proyecto, considerando la tipología y naturaleza del mismo, para ello se deberá revisar toda la información disponible asociada al proyecto.**

- *Revisión de las políticas y metas globales, nacionales, regionales y locales en los cuales se enmarca el proyecto con la finalidad de contribuir a alcanzar los objetivos propuestos en cada escala, para contribuir a mejorar los niveles de desarrollo macro.*
- *La información contenida del Documento Técnico deberá ser conforme a lo requerido en el Anexo N° 07 Contenido mínimo del estudio de preinversión a nivel de perfil para proyectos de inversión, salvo que, el Sector funcionalmente competente haya aprobado la ficha técnica simplificada, ficha técnica estándar, ficha técnica para proyectos de inversión de baja o mediana complejidad, de ser el caso será aplicable este último, y acorde a ello se efectuará la etapa de evaluación, para posteriormente según corresponda, se otorgue la viabilidad al Documento Técnico por la Unidad Formuladora de la Municipalidad Distrital de Rapayan.*

9.3 Alcance del servicio

El Consultor a cargo de la formulación del Documento Técnico a nivel de ficha técnica y/o perfil correspondiente, deberá garantizar la calidad de los servicios prestados, así como del cumplimiento de la programación, logro oportuno de las metas previstas y adopción de las previsiones necesarias para el fiel cumplimiento del Contrato. Por ende, los servicios que preste el Consultor no son limitante, por cuanto podrá, cuando considere necesario, ampliar o profundizar los alcances del servicio, siendo responsable de los trabajos y estudios que realice.

a. *Recopilación de Información*

El Consultor, recopilará toda la información mediante fuentes primarias obtenidas de: levantamiento topográfico, entrevistas, ficha de campo, documentación, talleres participativos, reportes, tomas fotográficas, otros que corresponda, etc.

b. *Reconocimiento de Campo*

El Consultor visitará la zona y área del Proyecto, contando con la presencia del equipo técnico y sus especialistas, a fin de reconocer el estado y las características de la ubicación del Proyecto de Inversión y su área de influencia.

c. *Aspectos Técnicos*

La formulación del Documento Técnico a nivel de ficha técnica y/o perfil correspondiente incluye el análisis con un nivel de profundidad y uso de información de mayor confiabilidad, considerando aspectos relevantes que permitan una adecuada implementación del proyecto. Tiene por objetivo establecer definitivamente los aspectos técnicos y económicos fundamentales del Proyecto de Inversión: La localización, el tamaño, la tecnología, el plan de implementación, la puesta en marcha, la organización y gestión, la sostenibilidad, considerando un menor rango de variación en los costos y beneficios de las alternativas propuestas.

d. *Aspectos Ambientales*

Para la evaluación del estudio de impacto ambiental el consultor deberá tener en cuenta las normas del Sistema Nacional de Evaluación del Impacto Ambiental (SEIA), para todas las fases del proyecto.

Adicionalmente, la revisión del Documento Técnico a nivel de ficha técnica y/o perfil de parte de la ENTIDAD puede dar lugar a observaciones, que deben ser necesariamente absueltas en forma satisfactoria por el Consultor en un plazo máximo de diez (10) días calendarios, no procediendo reclamo alguno por concepto de pagos en tanto dichas observaciones no sean absueltas. En caso que la Unidad Formuladora de la Municipalidad Distrital de Rapayan observe el Documento Técnico a nivel la ficha técnica y/o perfil en más de una oportunidad y el consultor no absuelve las observaciones planteadas (tres observaciones consecutivas), el contrato deberá ser resuelto.

9.3 Trabajos de campo y gabinete

- a) *Reconocimiento del Área de Estudio y Área del Proyecto*
Se realizarán las visitas de campo necesarias a la zona donde se ubica la inversión, con la finalidad de recopilar la información insi-tu, planteamiento de alternativas, reuniones para establecer la sostenibilidad de la inversión, etc. Dichos eventos deberán contener actas de reunión, identificando claramente los objetivos del evento, acuerdos y compromisos, resultado del evento, participantes.
- b) *Reuniones de coordinación*
Realizar reuniones con las autoridades locales y demás involucrados del proyecto, el presente ítem está referido a identificar la problemática existente respecto a la prestación del servicio y el planteamiento de medidas de solución dentro de sus competencias. Estos trabajos deben ser plasmados en informes que deben contener toda la información obtenida en las reuniones desarrolladas (Actas, Fotos, etc.).
- c) *Sostenibilidad*
Para la sostenibilidad, se deberá identificar las instituciones en cuya jurisdicción se pretende plantear el proyecto, de forma tal, que se obtenga los acuerdos respectivos para la ejecución y sostenibilidad del proyecto; para lo cual deberá generarse la documentación que evidencie la aceptación de las instituciones involucradas.
Determinar que el ámbito de intervención no presente ningún problema de saneamiento físico legal en último caso obtener la cesión de uso del área física hacia una institución pública, de ameritar, indispensable para la sostenibilidad del proyecto.
Como parte del sustento del proyecto de inversión se deberán presentar los siguientes documentos.
 - ✓ Acta de constatación de visita de campo firmada por las autoridades del lugar.
 - ✓ Acta de compromiso de operación y mantenimiento, emitido por la autoridad competente.
 - ✓ Documento sustentatorio que garantice la libre disposición de los terrenos.
 - ✓ Acta de aceptación y conformidad firmada por los beneficiarios del proyecto, en el que manifiesten que están de acuerdo con la alternativa propuesta.
 - ✓ Acta de taller de involucrados.
 - ✓ Padrón de beneficiarios.
 - ✓ Panel fotográfico.
- d) *Encuestas*
Realizar las encuestas socioeconómico y de demanda necesarias para la recolección de datos primarios referidos a los beneficiarios/afectados y como resultado del mismo deberá presentar el Documento Técnico.
- e) *Estudio Topográfico*
El levantamiento topográfico deberá abarcar toda la extensión del terreno destinado para el relleno sanitario, siguiendo los linderos o límites que le será indicado en el mismo terreno.
El levantamiento topográfico a detalle, se apoyará necesariamente en una poligonal cerrada, interna o externa a los linderos del terreno, la misma que deberá ser calculada mediante coordenadas, cuya información de campo y cálculos serán necesariamente parte del trabajo a ser entregado.
El plano topográfico resultante estará graficada a escala 1:2000, con curvas de nivel equidistantes cada metro, referida a coordenadas UTM (WGS 84), debiendo ser una real representación del relieve del terreno, con todos sus detalles naturales, cercos o límites de propiedad, canales, acequias, trochas o carreteras, etc.).
El levantamiento topográfico deberá incluir la franja ó área que conecte al terreno a ser levantado con la carretera más cercana. En este caso, la franja de terreno a ser levantada, deberá tener un ancho mínimo de 20 metros, teniendo como eje una línea de gradiente con pendiente máxima de 5.00 % (en elevación o en depresión, según sea el caso)
- f) *Estudio de Mecánica de suelos*
Realizar como mínimo 03 calicatas en el área de estudio con la finalidad de determinar las profundidades de las capas del subsuelo, tipo de suelo y elaborar el perfil estratigráfico.

Evaluar la disponibilidad de material de cobertura para la etapa de operación del relleno sanitario considerando las características del material que permita el correcto confinamiento de los residuos. En caso que el área del proyecto no disponga del material de cobertura, deberá realizar un estudio de canteras y/o material para cobertura.

- g) Generar la información necesaria para realizar el estudio de impacto ambiental.*
- h) Los costos de la alternativa de solución deberán estar respaldado por los costos unitarios, estos costos deberán estar dentro de los rangos promedios de costos.*
- i) Los demás costos, serán presupuestados en conformidad al estudio de mercado local de no ser el caso se tendrán que sustentar con cotizaciones que sustenten el costo unitario y rendimientos, en conformidad a las normas aplicables para este tipo de inversiones.*
- j) Estudio de Selección de Sitio*
Se tendrá en cuenta dos o más terrenos pre-elegidos como alternativas.
Para la selección de áreas para la construcción de infraestructuras de disposición final, deberá tener en cuenta lo establecido en el artículo 109 del Reglamento del Decreto Legislativo N° 1278, así mismo deberá considerar las condiciones para la ubicación de dichas infraestructuras según lo establecido en el artículo 110 del citado reglamento. Entre ellas, deberá tramitar el Certificado de Inexistencia de Restos Arqueológicos (CIRA) y el Certificado sobre la preservación de áreas naturales protegidas emitido por el SERNANP.
Se deberá recabar la información sobre la propiedad del terreno de las opciones pre-elegidas a fin de tener en cuenta las gestiones administrativas para conseguir la titularidad del predio a favor del titular del proyecto.
- k) Estudio de Caracterización de Residuos Sólidos Municipales*
Determinar la generación per cápita de residuos sólidos domiciliarios.
Determinar la densidad suelta de los residuos sólidos domiciliarios.
Determinar la composición física de residuos sólidos domiciliarios.
Determinar la generación de residuos sólidos no domiciliarios.
Determinar el porcentaje de humedad y carbono orgánico total de los residuos sólidos orgánicos (domiciliarios y de mercados).
- l) Estudio Geofísico del área del relleno sanitario*
Realizar como mínimo 03 puntos para el SEV (Sondaje Eléctrico Vertical)
Determinar las profundidades de las capas del subsuelo, incluyendo la presencia de aguas subterráneas.
El sondaje eléctrico vertical es una prueba que se usa para conocer la distribución de resistividad del suelo.
Dicho estudio servirá para la toma de decisiones y permitirá definir el diseño del relleno sanitario (trincheras, área o la combinación de ambos métodos).
- m) Estudio de canteras y/o material para cobertura*
El estudio de canteras permitirá ubicar, identificar y clasificar el material de préstamo a utilizarse como material de cobertura de los residuos sólidos durante la operación del relleno sanitario.
Evaluar la accesibilidad hacia la cantera.
Evaluación de la calidad del material que permita el correcto confinamiento de los residuos.
Evaluar la cantidad de material disponible considerando el periodo de operación y mantenimiento de la infraestructura de disposición final.
- n) Los costos para las medidas de mitigación ambiental deberán ser incluidos en los costos de la alternativa de solución, los mismos que estarán sustentados con un análisis de impacto ambiental.*

- o) Análisis de riesgos, realizar un estudio de riesgo y vulnerabilidad en el área a intervenir y su ámbito de influencia directa, identificando los posibles peligros y planteando las medidas de mitigación. Ello teniendo en cuenta las características topográficas, geográficas, entre otros de la zona a intervenir.*
- p) En base a la normativa vigente la Unidad Formuladora de la Municipalidad Distrital de Rapayan podrá solicitar información o documentación adicional a la requerida en el presente TDR, por lo que el consultor deberá adicionarla, siempre teniendo como finalidad que la viabilidad del Proyecto de inversión esté debidamente sustentada.*

k. CONTENIDO DEL ESTUDIO

Para la formulación del Documento Técnico a nivel de ficha técnica y/o perfil correspondiente, se tendrá como base el decreto legislativo N° 1252, que crea el Sistema Nacional de Programación Multianual y Gestión de Inversiones y Deroga la Ley N° 27293 Ley que Aprueba el Sistema Nacional de Inversión Pública. Específicamente, se formulará el Documento Técnico a nivel de ficha técnica y/o perfil correspondiente según lo siguiente:

- *El Documento Técnico a nivel de ficha técnica en el caso que el Sector funcionalmente competente haya aprobado la ficha técnica simplificada, ficha técnica estándar, ficha técnica para proyectos de inversión de baja o mediana complejidad, considerar los contenidos mínimos como se detalla a continuación:*

RESUMEN EJECUTIVO

- **A. Información general del proyecto.**
 - **B. Planteamiento del proyecto.**
 - **C. Determinación de la brecha oferta y demanda.**
 - **D. Análisis técnico del Proyecto.**
 - **E. Gestión del Proyecto.**
 - **F. Costos del Proyecto.**
 - **G. Evaluación Social.**
 - **H. Sostenibilidad del Proyecto.**
 - **I. Marco Lógico.**
 - **Anexo N° 11: Parámetros de Evaluación Social.**
 - **Anexo N° 02: Clasificador de Responsabilidad Funcional del Sistema Nacional de Programación Multianual y Gestión de Inversiones.**
 - **Anexo N° 10: Criterios para Determinar la Clasificación del Nivel de Complejidad de los Proyectos de Inversión.**
 - **Formato N° 07-A: Registro de Proyecto de Inversión.**
 - **Ficha Técnica aprobada por el sector.**
 - **Lineamientos del sector.**
 - **Guía General para la Identificación, Formulación y Evaluación de Proyectos de Inversión.**
 - **Las publicaciones en la página web del MEF, como son: la Ficha Técnica del Sector, Guías, Anexos, lineamientos, etc.**
- *El Documento Técnico a nivel de Perfil y/o perfil reforzado, considerar los contenidos mínimos como se detalla a continuación:*
 - **Anexo N° 07: Contenido mínimo del estudio de preinversión a nivel de perfil para proyectos de inversión.**
 - **Anexo N° 02: Clasificador de Responsabilidad Funcional del Sistema Nacional de Programación Multianual y Gestión de Inversiones.**
 - **Anexo N° 10: Criterios para Determinar la Clasificación del Nivel de Complejidad de los Proyectos de Inversión.**
 - **Formato N° 07-A: Registro de Proyecto de Inversión.**
 - **Lineamientos del sector.**
 - **Guía General para la Identificación, Formulación y Evaluación de Proyectos de Inversión.**
 - **Las publicaciones en la página web del MEF, como son: la Ficha Técnica del Sector, Guías, Anexos, lineamientos, etc.**

Los contenidos para la Formulación de un Proyecto de Inversión, se deberá considerar lo establecido por el artículo 23 de la DIRECTIVA N° 001-2019- EF/63.01.

Los niveles de documentos técnicos para los proyectos de inversión son los siguientes:

<i>Características del Proyecto de Inversión</i>	<i>Nivel de documento Técnico</i>
Proyectos con un monto de inversión menor a los setecientos cincuenta (750) UIT.	Ficha Técnica Simplificada
Proyectos estandarizados por el Sector funcionalmente competente.	Ficha Técnica aprobada por el sector.
Proyectos cuya modalidad de ejecución será una Asociación Público Privada cofinanciada.	Estudio de Preinversión a nivel de Perfil.
Proyectos cuyo financiamiento demande fondos públicos provenientes de operaciones de endeudamiento externo.	Estudio de Preinversión a nivel de Perfil.
Proyectos con un monto de inversión mayor o igual a cuatrocientos siete mil (407 000) UIT.	Estudio de Preinversión a nivel de Perfil.

Contenido del proyecto según el **ANEXO N°07: CONTENIDO MÍNIMO DEL ESTUDIO DE PREINVERSIÓN A NIVEL DE PERFIL PARA PROYECTOS DE INVERSIÓN.**

1. RESUMEN EJECUTIVO

Síntesis del estudio. Este resumen debe reflejar la información empleada y los resultados más relevantes del proceso de elaboración del estudio de preinversión. En el apéndice se incluye orientaciones al respecto.

2. IDENTIFICACIÓN

2.1. Diagnóstico:

Se incluirá información secundaria y/o primaria que sustente el análisis, interpretación y medición de la situación actual negativa que se busca intervenir con el proyecto, los factores que influyen en su evolución y las tendencias a futuro si no se ejecuta el proyecto. El diagnóstico se plantea bajo cuatro ejes:

2.1.1. La población afectada

Especial atención tendrá el diagnóstico de la población afectada por la situación negativa que se busca resolver con el proyecto y su participación en el proceso. De este grupo de población se analizará los aspectos demográficos, económicos, sociales, culturales, además de los problemas y efectos que perciben. Respecto a la identificación de la población afectada, ésta deviene del análisis de la población demandante de referencia, la población demandante potencial, la población demandante efectiva, y la población objetivo, así como sus características de consumo del servicio objeto de la intervención.

En caso no existiese el servicio, deben describirse las formas alternativas que utiliza la población afectada para obtenerlo. Sobre esta base se planteará, entre otros: (i) el problema central; (ii) la demanda (iii) las estrategias de provisión de los bienes y servicios.

De acuerdo con la tipología del proyecto, considerar en el diagnóstico, entre otros, los enfoques de género, interculturalidad, estilos de vida, costumbres, patrones culturales, condiciones especiales como discapacidad,

situaciones de riesgo en el contexto de cambio climático o de contaminación ambiental, a efectos de tomarlos en cuenta para el diseño del proyecto.

2.1.2. El territorio

Definir el área de estudio como el espacio geográfico que sirve de referencia para contextualizar el problema. Se deben precisar los parámetros y/o criterios asumidos para delimitar el área de influencia del PI. Comprende: i) el área donde se localiza la población afectada, ii) el área donde se ubica la UP a intervenir (cuando esta existe), iii) el área donde se ubican otras UP a las cuales puede acceder la población afectada, y iv) el área que se defina preliminarmente en el marco del diagnóstico de la unidad productora.

Asimismo, se debe definir el área de Influencia como el espacio geográfico donde el problema afecta directamente a la población. En este sentido, también puede definirse como el espacio geográfico donde la población afectada consume los bienes o servicios relacionados con el problema, sean provistos total o parcialmente en la situación actual por una UP o en condición de racionamiento total (no existe UP y la población no puede acceder a ninguna otra).

2.1.3. La Unidad Productora de bienes y/o servicios (UP)

Identificar las restricciones que están impidiendo que la UP provea los bienes y servicios, en la cantidad demandada y de acuerdo con los niveles de servicio, así como las posibilidades reales de optimizar la oferta existente; para ello, se analizará y evaluará, entre otros: (i) los procesos y factores de producción (infraestructura, equipo, mobiliario, vehículos, intangibles, entre otros), teniendo presente los estándares de calidad y niveles de servicio; (ii) los niveles de producción; (iii) las capacidades de gestión; (iv) la percepción de los usuarios respecto a los servicios que reciben (v) la exposición y vulnerabilidad de la UP frente a los peligros identificados en el diagnóstico del área de estudio, así como los efectos del cambio climático; y, (vi) los impactos ambientales que se estuviesen generando.

Es importante que como resultado de este análisis se identifique qué activos de la función de producción del servicio público afecta negativamente la forma actual en que se entrega el servicio público.

En este sentido, se debe estimar la oferta actual e identificar y analizar sus principales restricciones, sobre la base del diagnóstico de la UP existente. En tal sentido, se debe realizar lo siguiente:

- a. Estimar la capacidad de producción de la UP a partir del análisis de los factores de producción identificados y evaluados en el diagnóstico, aplicando estándares de rendimiento disponibles.
- b. Determinar la oferta actual y su evolución futura, en la situación sin proyecto.
- c. Estimar la oferta optimizada, considerando las posibilidades de incrementar la capacidad de los factores de producción restrictivos, fundamentalmente con mejoras en la gestión. Explicar las razones, si fuera el caso, de por qué no se ha logrado materializar una situación optimizada.
- d. Proyectar la oferta optimizada en el horizonte de evaluación del proyecto, detallando los supuestos y parámetros utilizados.

2.1.4. Otros agentes involucrados

Identificar los grupos sociales involucrados en el proyecto, así como las entidades que apoyarían en su ejecución y posterior operación y mantenimiento; analizar sus percepciones sobre el problema, sus expectativas e intereses en relación con la solución del problema, sus fortalezas, así como su participación en el Ciclo de Inversión.

Es importante que se analice los grupos que pueden ser o sentirse afectados con la ejecución del proyecto, o podrían oponerse. Sobre esta base se plantearán las medidas para reducir el riesgo de conflictos sociales con tales grupos.

2.2. Definición del problema central, sus causas y efectos

Especificar con precisión el problema central identificado a partir del diagnóstico.

Analizar y determinar las principales causas que lo generan, así como los efectos que éste ocasiona, sustentándolos con evidencias⁷ basadas en el diagnóstico realizado, tanto de la UP como de la población afectada por el problema; de ser el caso, incluir los resultados del análisis de vulnerabilidad de la UP. Sistematizar el análisis en el árbol de causas-problema- efectos.

2.3. Planteamiento del proyecto

2.3.1 Objetivo del proyecto

Especificar el objetivo central o propósito del proyecto, así como los objetivos específicos o medios (de primer nivel y fundamentales), los cuales deben reflejar los cambios que se espera lograr con las intervenciones previstas. Sistematizar el análisis en el árbol de medios-objetivo-fines.

2.3.2 Planteamiento de alternativas de solución

Plantear las alternativas de solución del problema, sobre la base del análisis de las acciones que concretarán los medios fundamentales. Dichas alternativas deberán tener relación con el objetivo central, ser técnicamente posibles, pertinentes y comparables.

3. FORMULACIÓN

3.1. Definición del horizonte de evaluación del proyecto

Se debe fundamentar y establecer el horizonte de evaluación, el cual está constituido por el período de ejecución del proyecto y el periodo en el que se estimarán los costos de operación y mantenimiento y los beneficios sociales del proyecto, a efectos de su evaluación.

3.2. Análisis del mercado del servicio

3.2.1 Análisis de la demanda del servicio:

Se efectuarán las estimaciones de la demanda actual y sus proyecciones, para lo cual se realizará lo siguiente:

- a. Se identificará los bienes y/o servicios que serán intervenidos por el proyecto, que se relacionan directamente con el problema identificado y que serán proporcionados durante la fase de funcionamiento.
- b. Se definirá la población demandante potencial, efectiva y objetivo, especificando y sustentando los parámetros y supuestos utilizados.
- c. Se estimará y analizará la demanda actual, en base a información de fuentes primaria y secundaria, que deberá haber sido incluida en el diagnóstico del servicio y de los grupos involucrados (en particular los afectados por el problema).
- d. Se analizará la tendencia de utilización del servicio público a intervenir y los determinantes que la afectan. Sobre esta base se plantearán los parámetros y supuestos para las proyecciones de la demanda.
- e. Se proyectará la demanda o a lo largo del horizonte de evaluación del proyecto, señalando y sustentando los parámetros, supuestos y metodología utilizada.

Solo si en el proyecto se incluyen intervenciones que pueden modificar las tendencias actuales de demanda, ya sea en términos de incremento de la población demandante o la ratio de concentración (cantidad demandada por período o nivel de utilización del servicio), se proyectará la demanda en la situación "con proyecto". Se sustentará los supuestos asumidos.

3.2.1. Determinación de la brecha oferta - demanda:

Sobre la base de la comparación de la demanda proyectada (en la situación sin proyecto o con proyecto, según corresponda) y la oferta optimizada o la oferta "sin proyecto" cuando no haya sido posible optimizarla.

3.3. Análisis técnico

3.3.1. Aspectos técnicos

Basándose en el planteamiento de las alternativas, en el conocimiento de la población objetivo a ser atendida por el proyecto y en el déficit o brecha de oferta del servicio público a ser cubierto, se debe avanzar en la configuración técnica de tales alternativas propuestas. Ello conlleva el desarrollo de aspectos físicos-técnicos interdependientes: la localización, el tamaño y la tecnología. Los elementos técnicos derivarán en requerimientos de recursos para inversión y para operar y mantener el proyecto.

a) **Tamaño:** se refiere a la capacidad de producción del bien o servicio, para un periodo determinado. El factor principal que determina el tamaño del proyecto es el déficit que se desea atender, dado por la demanda de la población objetivo. No obstante, hay otros factores condicionantes que pueden influir en la decisión de tamaño del proyecto, como: existencia de economías de escala, estacionalidades en la demanda, terrenos disponibles, entre otros.

b) **Localización:** el proyecto debería identificar aquella ubicación o localización que produzca el mayor beneficio social a los usuarios de éste. Si bien este es el principal criterio para seleccionar la localización, también deberán tenerse en cuenta otros factores condicionantes como: disponibilidad de servicios básicos, vías de comunicación, exposición a

peligros (naturales, socionaturales o antrópicos) y medios de transporte, clima, planes reguladores y ordenanzas, impacto ambiental, entre otros.

c) Tecnología: de acuerdo al proceso de producción de un servicio se pueden identificar diferentes activos asociados a cada una de las etapas de dicho proceso de producción. Es posible que para cada subproceso del proceso productivo existan diferentes alternativas tecnológicas, las que deberán ser analizadas para verificar si cumplen los requerimientos o especificaciones técnicas, para luego poder evaluar la mejor opción tecnológica.

d) Análisis ambiental: Asimismo, se debe identificar y analizar los impactos positivos o negativos que el proyecto puede generar sobre el ambiente, los cuales se pueden traducir en externalidades positivas o negativas que pueden influir en la rentabilidad social del proyecto. Como resultado de este análisis, se podrán plantear medidas de gestión ambiental, concerniente a acciones de prevención, corrección y mitigación, de corresponder, acorde con las regulaciones ambientales que sean pertinentes para la fase de Formulación y Evaluación del proyecto.

e) Análisis de la gestión del riesgo (GdR): planteamiento de un conjunto de medidas con el fin de evitar y prevenir el riesgo futuro de que se afecten las condiciones de prestación del servicio a nivel de una UP y de la población afectada intervenidas mediante un PI, por efecto de un desastre potencial o del cambio climático.

Para este análisis se deberá considerar los factores condicionantes que inciden en el tamaño, localización y tecnología, así como las relacionadas con la gestión del riesgo en contexto de cambio climático y los impactos ambientales. Resultado de este análisis se puede identificar alternativas técnicas factibles que serán evaluadas para seleccionar la mejor según la evaluación social, de tal modo de asegurar que la intervención cumpla con los niveles de servicio y estándares de calidad establecidos por el Sector competente del Gobierno Nacional.

3.3.2. Diseño preliminar

Es la representación gráfica o esquemática de un proyecto de inversión en su fase de formulación y evaluación que describe las características físicas principales de la(s) alternativa(s) técnica(s) factible(s), con el propósito de dar una base para la estimación de costos. El diseño preliminar debe estar constituido con un nivel de información de ingeniería conceptual en la primera etapa de evaluación para las alternativas técnicas factibles y por ingeniería básica en la segunda etapa de evaluación para la alternativa seleccionada. Cada UF, de acuerdo a su criterio técnico y profesional, puede definir el diseño preliminar más idóneo para su proyecto, en caso el Sector no lo haya definido los criterios y/o normas técnicas para tal fin.

3.3.3. Metas físicas

Teniendo en consideración el diseño preliminar se debe establecer las metas físicas que se generarán en la fase de Ejecución, incluyendo las relacionadas con la gestión del riesgo en el contexto de cambio climático y la mitigación de los impactos ambientales negativos. Asimismo, identificar y cuantificar los recursos e insumos que se utilizarán en la fase de Funcionamiento.

3.4. Gestión del Proyecto

3.4.1 Gestión en la fase de ejecución:

(i) plantear la organización que se adoptará; (ii) especificar la Unidad Ejecutora de Inversiones designada que coordinará la ejecución de todos los componentes del proyecto y/o se encargará de los aspectos técnicos, sustentando las capacidades y la designación, respectivamente; (iii) señalar la modalidad de ejecución del proyecto, sustentando los criterios aplicados para la selección; (v) precisar las condiciones previas relevantes para garantizar el inicio oportuno, la ejecución y la eficiente ejecución.

La Gestión en la fase de Ejecución incluye el plan de implementación donde se detalla la programación de las acciones previstas para el logro de las metas del proyecto, estableciendo la secuencia y ruta crítica, duración, responsables y recursos necesarios.

3.4.2 Gestión en la fase de funcionamiento:

(i) detallar quién se hará cargo de la operación y mantenimiento y la organización que se adoptará; (ii) definir los recursos e instrumentos que se requerirán para la adecuada gestión de la UP; (iii) precisar las condiciones previas relevantes para el inicio oportuno de la operación.

3.5 Costos del proyecto a precios de mercado:

3.5.1 Estimación de los costos de inversión

Estimar los costos de inversión para cada alternativa, sobre la base de las metas físicas, la gestión del proyecto y la aplicación de costos por unidad de medida. Considerar todos los costos en los que se tenga que incurrir en la fase de Ejecución; incluyendo los asociados con las medidas de reducción de riesgos en contexto de cambio climático y con la mitigación de los impactos ambientales negativos, así como los de estudios, licencias, certificaciones, autorizaciones, expropiaciones, liberación de interferencias, de corresponder.

3.5.2 Estimación de los Costos de inversión en la fase de Funcionamiento

Especificar el flujo de requerimientos de reposiciones o reemplazo de activos durante la fase de funcionamiento del proyecto y estimar los costos correspondientes.

3.5.3 Estimación de los costos de Operación y Mantenimiento incrementales

Estimar los costos detallados de operación y mantenimiento incrementales sobre la base de la comparación de los costos en la situación "sin proyecto" y en la situación "con proyecto". Describir los supuestos y parámetros utilizados y presentar los flujos de costos incrementales a precios de mercado. Los costos de operación y mantenimiento deben sustentarse con el diseño operacional cumpliendo las normas de seguridad y los estándares de calidad sectoriales.

4. EVALUACIÓN

4.1. Evaluación Social

Se efectuará la evaluación social de cada alternativa, para lo cual se deberá elaborar los flujos de beneficios y costos sociales.

4.1.2 Beneficios sociales

Identificar, medir y valorar los beneficios directos (liberación de recursos y aumento del consumo), indirectos, externalidades positivas e identificar los intangibles que generará el proyecto, debiendo guardar coherencia con los fines del árbol de objetivos. Cuantificar y, de ser el caso, valorizar los beneficios que se generarían por cada una de las diferentes alternativas en la situación "con proyecto".

Asimismo, estimar los beneficios que se generarían en la situación "sin proyecto" y determinar los flujos de beneficios sociales incrementales, definidos como la diferencia entre la situación "con proyecto" y la situación "sin proyecto".

4.1.3 Costos sociales

Se elaborarán los flujos de costos directos a precios sociales (situaciones con y sin proyecto), teniendo como base los flujos de costos a precios de mercado, los cuales serán ajustados aplicando los factores de corrección de precios de mercado a precios sociales.

Se deberá incluir también en los flujos los costos indirectos, externalidades negativas e identificar los intangibles que no aparecen en los flujos de costos a precios de mercado, pero que pueden generarse tanto en la situación "sin proyecto", como en la situación "con proyecto".

4.1.4 Criterios de decisión

Se estimarán los indicadores de acuerdo con la metodología aplicable al tipo de proyecto que se está formulando.

a) Metodología costo/beneficio

Aplicar esta metodología a los proyectos en los cuales los beneficios se pueden cuantificar monetariamente y, por tanto, se pueden comparar directamente con los costos. Los beneficios y costos que se comparan son los "incrementales". Se deberán utilizar los indicadores de Valor Actual Neto Social, Valor Anual Equivalente Social y Tasa Interna de Retorno Social.

b) Metodología costo-eficacia o costo-efectividad (CE)

Aplicar esta metodología de evaluación sólo en el caso que no sea posible efectuar una valorización adecuada de los beneficios sociales en términos monetarios. Los indicadores son Costo Efectividad o Costo Eficacia. En caso se necesite comparar alternativas de distinta vida útil, se debe usar el Costo Anual Equivalente.

Debe considerarse las líneas de corte, en los casos que el Sector funcionalmente competente las haya aprobado, para definir si se toma la decisión de inversión.

4.1.5 Análisis de incertidumbre

Análisis de sensibilidad:

Efectuar el análisis de sensibilidad para: (i) determinar cuáles son las variables (como la demanda, costos de los principales insumos, tarifas o precios cobrados a los usuarios, entre otros) , cuyas variaciones pueden afectar la condición de rentabilidad social del proyecto, su sostenibilidad financiera (cuando corresponda) o la selección de alternativas; (ii) definir y sustentar los rangos de variación de dichas variables que afectarían la condición de rentabilidad social o la selección de alternativas.

Análisis de riesgo probabilístico:

Estimar, mediante un análisis probabilístico, el valor esperado de la variable de resultado (VAN social del proyecto o CE) para tomar una decisión de inversión.

4.2. Evaluación privada

La evaluación privada deberá efectuarse para aquellos proyectos de inversión que tienen un potencial de generación de ingresos monetarios (por ejemplo, a través del cobro de peajes, tarifas, tasas, cuotas, entre otros) por la prestación del servicio público sujeto de intervención. Contempla el análisis de flujos de caja (ingresos y egresos) desde el punto de vista de la institución (entidad o empresa pública) responsable de la ejecución y operación del proyecto, con el objeto de determinar su grado de autosostenibilidad y/o hasta qué punto tendrá que ser financiado con recursos públicos, sujeto a que el proyecto sea socialmente rentable.

4.3. Análisis de Sostenibilidad

Especificar las medidas que se están adoptando para garantizar que el proyecto generará los resultados previstos a lo largo de su vida útil. Entre los factores que se deben considerar están: (i) la disponibilidad oportuna de recursos para la operación y mantenimiento, según fuente de financiamiento; (ii) los arreglos institucionales requeridos en las fases de ejecución y funcionamiento; (iii) la capacidad de gestión del operador; (iv) el no uso o uso ineficiente de los productos y/o servicios (v) conflictos sociales; (vi) la capacidad y disposición a pagar de los usuarios; y, (vii) los riesgos en contexto de cambio climático. Cuando los usuarios deban pagar una cuota, tarifa, tasa o similar por la prestación del servicio, se realizará el análisis para determinar el monto y elaborará el flujo de caja. Se debe hacer explícito qué proporción de los costos de operación y mantenimiento se podrá cubrir con tales ingresos.

4.4. Financiamiento de la inversión del proyecto

Plantear la estructura de financiamiento de la inversión especificando las fuentes de financiamiento y su participación relativa y, de ser el caso, los rubros de costos a los que se aplicará.

4.5. Matriz de marco lógico para la alternativa seleccionada

Se presentará la matriz del marco lógico de la alternativa seleccionada, en la que se deberán consignar los indicadores relevantes y sus valores en el año base y esperados, a efectos del seguimiento y evaluación ex post.

5. CONCLUSIONES

Se debe indicar el resultado (viable o no viable) del proceso de formulación y evaluación del proyecto y detallar los principales argumentos que sustentan dicho resultado, en términos de lo siguiente:

- Las razones de orden técnico y económico por las cuales se seleccionó a la alternativa que se desarrolló en la segunda etapa y se descartaron el resto de alternativas planteadas en la primera etapa.
- Cumplimiento de los tres atributos que definen la condición de viabilidad de un proyecto, en caso el proyecto resulte viable. Si el resultado es no viable, indicar qué atributo o atributos no se logró cumplir. - Emitir un juicio técnico sobre la calidad y la pertinencia del grado de profundización de la información empleada para la elaboración del estudio de preinversión, así como la consistencia y coherencia de los supuestos establecidos, las fuentes de información, las normas técnicas, los parámetros y metodologías empleadas, entre otros elementos claves relacionados con el fundamento técnico y económico de la decisión de inversión.

6. RECOMENDACIONES

Como resultado del proceso de elaboración del estudio de preinversión, la UF planteará recomendaciones técnicas para la UEI que asumirá la ejecución y posterior operación y mantenimiento, de corresponder. Tales recomendaciones

deberán estar ligadas con las acciones o condiciones que se deberán asegurar para reducir o eliminar los riesgos que el proyecto podría enfrentar durante las siguientes fases del Ciclo de Inversiones.

Principalmente, se deberá emitir como mínimo, recomendaciones sobre lo siguiente:

Fase de Ejecución:

- Las variables críticas que pueden influir en la estimación de los costos de inversión, así como los plazos de ejecución del proyecto, de tal forma de generar alertas sobre posibles sobre costos y sobreplazos durante la etapa de ejecución.
- Señalar las limitaciones de información que enfrentó la UF para realizar tales estimaciones.
- Otros aspectos críticos que la UF juzgue conveniente resaltar, acorde con las restricciones de información que enfrentó durante la preparación del estudio de preinversión.

Fase de Funcionamiento:

- Las condiciones que podrían afectar la sostenibilidad del proyecto en general y la entrega de servicios a la población beneficiaria en particular, en los aspectos financieros, presupuestales (asignación de la operación y mantenimiento), de cobros de tarifas, entre otros. Alertar sobre los riesgos de deterioro acelerado de los activos que se generan con el proyecto debido a un mantenimiento intermitente o insuficiente durante el periodo de funcionamiento del proyecto.
- Otros aspectos críticos que la UF juzgue conveniente resaltar, acorde con las restricciones de información que enfrentó durante la preparación del estudio de preinversión.

7. ANEXOS

Incluir como anexos la información que sustente o detalle los temas analizados en el Perfil.

APÉNDICE

Orientaciones para la elaboración del Resumen Ejecutivo.

La Unidad Formuladora, debe tener presente que el Resumen Ejecutivo es el documento que evidenciará las condiciones en las cuales es declarado viable el proyecto. El Resumen Ejecutivo debe ser un documento que refleje, de manera concisa, las principales características del proyecto y los resultados del estudio a nivel de perfil.

El contenido será el siguiente:

A. Información general del proyecto:

Nombre del proyecto: deberá contener la naturaleza y el objeto de la intervención, así como la localización.

Unidad Formuladora (UF), Unidad Ejecutora de Inversiones (UEI) recomendada, localización geográfica (incluida la georreferenciación), duración de la ejecución, fecha estimada de inicio de la ejecución, e inversión total del proyecto.

Señalar el servicio público con brecha identificada y priorizada relacionada con el proyecto, así como el indicador de producto asociado a dicha brecha, según la Programación Multianual de Inversiones al cual corresponda.

B. Planteamiento del proyecto:

Se señalarán los objetivos y medios fundamentales del proyecto. Se detallarán las alternativas de solución que han sido evaluadas, precisándose las acciones que se incluyen en cada una. Si la alternativa de solución es única se sustentará el resultado.

C. Determinación de la brecha oferta y demanda:

Se incluirá la tabla de balance de oferta y demanda proyectado en el horizonte de evaluación del Proyecto. Se precisará el enfoque metodológico, los parámetros y supuestos utilizados para las estimaciones y proyecciones de la demanda y la oferta.

Se precisará el número de beneficiarios directos del proyecto.

D. Análisis técnico del Proyecto:

Se presentará las alternativas de localización, tamaño y tecnología que se hayan evaluado, indicando los factores condicionantes que se han considerado para su definición y el sustento de la selección. De ser el caso, sustentar por qué no se ha considerado más de una alternativa técnica.

E. Gestión del Proyecto:

Precisar la organización que se adoptará y la asignación de responsabilidades y recursos para la ejecución del proyecto y su posterior operación y mantenimiento.

F. Costos del Proyecto:

Incluir una tabla con el cronograma de los costos de inversión a precios de mercado desagregados por componentes. Sustentar de manera concisa la información utilizada para la estimación de los costos. Incluir tabla del cronograma de los costos de operación y mantenimiento, así como los costos de reposición cuando corresponda. Sustentar de manera concisa la información utilizada para la estimación de los costos.

G. Evaluación Social:

Señalar de manera concisa los beneficios y costos sociales del Proyecto, la metodología, parámetros y supuestos asumidos para su estimación. Precisar los indicadores de rentabilidad social y presentar el ranking de alternativas de acuerdo al criterio de decisión elegido (VAN social o CE). Señalar las variables a las cuales es más sensible el proyecto y los rangos de variación que afectarían la rentabilidad social o la selección de alternativas.

H. Sostenibilidad del Proyecto:

Señalar los riesgos que se han identificado en relación con la sostenibilidad del proyecto y las medidas que se han adoptado. Mostrar el porcentaje de cobertura del financiamiento de los costos de operación y mantenimiento, a partir de las diferentes fuentes de ingresos que el proyecto es capaz de generar, según sea el caso.

I. Marco Lógico:

Incluir el marco lógico de la alternativa seleccionada, a nivel de propósito, componentes y fines directos, precisando los indicadores y metas.

Contenido de los Anexos:

Independientemente del documento técnico, según el monto de inversión, será de carácter obligatorio la presentación de un capítulo de ANEXOS.

Incluir como anexos la información que sustente o detalle los temas analizados en el estudio de preinversión.

- Anexo N° 01: Formato N° 05-A: Registro de idea de proyecto o programa de inversión
- Anexo N° 02: Formato N° 07-A: Registro de proyecto de inversión
- Anexo N° 02: Planilla de metrados
- Anexo N° 03: Presupuesto del proyecto
- Anexo N° 04: Relación de Insumos
- Anexo N° 05: Calculo de flete
- Anexo N° 06: Detalle de Gastos generales
- Anexo N° 07: Detalle de gestión de proyectos
- Anexo N° 08: Detalle de gastos de Supervisión
- Anexo N° 09: Detalle de gastos de elaboración de Expediente Técnico
- Anexo N° 10: Detalle de gastos de liquidación
- Anexo N° 11: Descripción de metas del proyecto
- Anexo N° 12: Cronograma de ejecución de obra
- Anexo N° 13: Estudio Topográfico del Área del Relleno Sanitario.
- Anexo N° 14: Estudio de Mecánica de Suelos del Área del Relleno Sanitario.
- Anexo N° 15: Estudio Geofísico del Área del Área del Relleno Sanitario.
- Anexo N° 16: Estudio de Selección de Sitio.
- Anexo N° 17: Estudio de Caracterización de Residuos Sólidos Municipales
- Anexo N° 18: Estudio de Canteras y/o Material Para Cobertura
- Anexo N° 19: Estudio de Riesgo y Vulnerabilidad
- Anexo N° 20: Estudio de Impacto Ambiental.
- Anexo N° 21: Diseño de rutas de recolección
- Anexo N° 22: Memoria descriptiva de diseño de las infraestructuras
- Anexo N° 23: Certificación de Inexistencia de Restos Arqueológicos (CIRA)

- **Anexo N° 24:** Panel fotográfico que ilustre la situación actual con descripción que motiva la formulación del proyecto.
- **Anexo N° 25:** Planos: Croquis/planos de ubicación del proyecto (el cual incluya ubicación de los beneficiarios, infraestructuras y rutas de transporte al área de disposición final. Plano topográfico. Plano clave. Planos de planta, perfiles, secciones, estructuras, detalles, cortes según corresponda (i. Perimétrico, ii. distribución iii. plano de ubicación del proyecto y vías existentes, iv. perfiles longitudinales y transversales v. diseño de Infraestructura vi. sistemas de gestión y manejo de lixiviados y gases vii. Sistema de gestión de aguas pluviales). Otros planos que corresponden a la tipología del proyecto.
- **Anexo N° 26:** Acta de compromiso de operación y mantenimiento emitido por la autoridad competente.
- **Anexo N° 27:** Acta de conformidad y aceptación del proyecto en el que manifiesten que están de acuerdo con los componentes que contemplan las alternativas de solución y de preferencia la alternativa seleccionada.
- **Anexo N° 28:** Documento(s) de saneamiento físico legal del(os) terreno(s) para las infraestructuras proyectadas.
- **Anexo N° 29:** Acta de taller de involucrados.
- **Anexo N° 30:** Acta de visita de campo del consultor y equipo técnico.
- **Anexo N° 31:** Padrón de beneficiarios.
- **Anexo N° 32:** Cotizaciones de los principales equipos (vehículos, maquinarias, equipos almacenamiento, equipos de barrido). (adjuntar como mínimo 3 cotizaciones).
- **Anexo N° 32:** Versión digital (CD) del estudio, en formato original y editable (Word, Excel, Dwg, S10, Ms Project, RW7, etc.).
- **Anexo N° 28:** Otros documentos adicionales que el formulador presente como sustento y de ser el caso a solicitud de la Unidad Formuladora de la Municipalidad Distrital de Rapayan.

La supervisión de la Formulación de los proyectos de inversión estará a cargo de la Unidad Formuladora de la Municipalidad Distrital de Rapayan.

I. FORMA DE PRESENTACIÓN DEL DOCUMENTO TÉCNICO

La presentación del documento técnico será por medio de Mesa de Partes de la Municipalidad Distrital de Rapayan y acorde a los contenidos mencionado según tipo de documento mencionado en el artículo 23 de la DIRECTIVA N° 001-2019-EF/63.01 de INVIERTE. PE13 y a los requerimientos sectoriales, para su registro en el Banco de Proyectos, su revisión y evaluación por la misma será en 01 ejemplar junto con el Formato N° 07 A: registro de proyecto de inversión, con el visado correspondiente y copia del Contrato.

- **A la aprobación del Documento Técnico, el CONSULTOR entregará a la Unidad Formuladora 01 (uno) ejemplar impreso en original y 01 (uno) ejemplar en copia e información magnética del proyecto.**

8.1 Características de Presentación del documento técnico.

- a. **El estudio debe ser presentado mediante una Carta dirigida al alcalde con atención a la Unidad Formuladora, en hoja membretada, consignando los datos de dirección física, teléfono, correo electrónico del Consultor, etc.**
- b. **El estudio será impreso en papel bond A4 de 75 u 80 gr.**
- c. **Se debe anexar 01 CD que contenga toda la información del documento técnico: archivos de texto procesado en Word, archivo de hojas de cálculos Excel, AutoCAD, S10, planos, etc., según corresponde al estudio. En forma ordenada es decir en archivos nativos de su creación.**
- d. **La presentación será realizada en pioner, la versión final con sus respectivos CDs.**
- e. **La Carátula del estudio, independientemente del diseño, debe contener mínimamente los siguientes datos:**
 - **Escudo del Distrito.**
 - **Nombre de la Municipalidad.**
 - **Nombre del Proyecto.**
 - **Modalidad de Ejecución del proyecto.**
 - **Monto de Inversión.**
 - **Mes y año de elaboración del estudio.**

- **Fotografía representativa de la zona a intervenir.**
- f. **En cuanto al diseño de las páginas del contenido del estudio se requiere que contenga como mínimo los siguientes datos:**
 - **Encabezado: Nombre del proyecto.**
 - **Pie de página: numeración de página.**
- g. **Cada una de las hojas debe estar sellada y firmada por los profesionales correspondientes, responsable de su participación en el Estudio. Asimismo, el jefe del proyecto firmará todo el estudio junto a los sellos de los profesionales intervinientes.**

8.2 Presentación de Planos y dibujos en cada informe

- a. **Dibujados a través del software AutoCAD.**
- b. **Planos Impresos en Formato DIN A, ISO A, - A2, A1 o A0.**
- c. **Los Planos serán firmados por los profesionales responsables, se plotearán en papel bond de 80 grs. Se presentarán doblados en tamaño A4 insertos en una mica plastificada, en forma individual.**
- d. **Los Planos deberán ser firmados y sellados por el Consultor, el jefe del proyecto y por el profesional colegiado y habilitado responsable de su elaboración.**
- e. **Los planos de planta que definen la ubicación de la zona del estudio, se presentarán a escala 1/2500.**
- f. **Los planos en planta y perfiles del proyecto, se presentarán a escalas 1/1000 – 1/100, 1/2000 – 1/200, respectivamente.**
- g. **Los planos que definan las metas o componente físicos del PIP, se presentarán a escalas 1/20, 1/25, 1/50, según sea el caso.**

8.3 Software Utilizados a entregar en CD

- a. **Texto en general, formulados a través de software Microsoft Word.**
- b. **En Microsoft Excel los cálculos económicos y demás relacionados al proyecto. Asimismo, los costos unitarios, relación de insumos, etc. Debidamente ordenados.**
- c. **Cronograma de Ejecución en software Microsoft Project.**
- d. **Presupuesto de las dos Alternativas de Solución a través del S10, y en archivos Excel debidamente ordenados.**
- e. **Planos y dibujos en AutoCAD o AutoCAD CIVIL 3D.**
- f. **Otros.**

8.4 Fuentes tipográficas

- a. **En la redacción de los textos se empleará fuente "Arial Narrow". El tamaño de la letra para los títulos generales será de 11 puntos, para los subtítulos de 10 puntos, y para los textos de 10 puntos.**
- b. **Se empleará interlineado sencillo y alineación justificada. Para el caso de los títulos y subtítulos, el interlineado será de 1.15.**

Objetivo relevante: Evitar la amplitud de espacios en blanco innecesarios que dificultan la revisión óptima del estudio de pre inversión presentado debido al volumen de hojas.

m. RECURSOS QUE PROPORCIONARÁ LA MUNICIPALIDAD

La entidad contratante no proporcionará ningún recurso al CONSULTOR, cualquier información que sea requerida por el CONSULTOR le será proporcionada a través de la Unidad Formuladora (UF), quien verificará los avances previos a la presentación del Proyecto y de ser necesario realizará las recomendaciones correspondientes.

n. RESPONSABILIDAD DEL CONSULTOR

- **El Consultor será responsable de los errores, omisiones, defectos o fallas contenidos en el informe final del estudio, por lo que queda entendido que la revisión y aprobación del mismo por parte de la MUNICIPALIDAD no lo libera de dicha responsabilidad.**

- *El Consultor deberá apoyar a la MUNICIPALIDAD en el trámite de evaluación y aprobación del Estudio por parte de órganos del Sistema Nacional de Programación Multianual y Gestión de Inversiones (INVIERTE.PE), y levantar las observaciones realizadas por la Unidad Formuladora (UF), durante la etapa de formulación.*
- *De existir observaciones posteriores a la viabilidad del proyecto, efectuadas por esta u otras Entidades, será responsabilidad de los profesionales intervinientes, así como del Consultor a cargo del servicio prestado, la corrección de las mismas, en coordinación con la Unidad Formuladora (UF).*
- *De otra parte, el Consultor asumirá la responsabilidad total por los servicios profesionales prestados para la formulación del documento técnico correspondiente, acorde a la ley de contrataciones del estado por la prestación del servicio desde la fecha de aprobación y/o declaratoria de viabilidad otorgada por la Unidad Formuladora (UF).*

o. REQUERIMIENTOS MINIMOS DEL CONSULTOR (PERSONA JURIDICA O NATURAL)

Para la Ejecución del Servicio, el CONSULTOR será, (Persona Jurídica o Persona Natural con inscripción vigente en el Registro de Servicios del Registro Nacional de Proveedores) que cuente con los recursos humanos (profesionales, técnicos, logística, etc.) así como los recursos físicos necesarios que permitan llevar a cabo la obtención del producto final (proyecto de inversión viable) satisfactoriamente.

Los recursos humanos que el Consultor deberá acreditar como mínimo son los siguientes (ver detalle en el numeral 14: Equipo Mínimo de Profesionales):

- *Equipo de profesionales especializados en temas afines al Proyecto, debidamente comprobables y de experiencia probada en la formulación de proyectos relacionados.*
 - *En caso que fuese persona jurídica el Consultor, será directamente responsable de la calidad de los servicios que preste y de la idoneidad del personal a su cargo, así como del cumplimiento de la programación, logro oportuno de las metas previstas y adopción de las previsiones necesarias para el fiel cumplimiento del objeto de los presentes términos de referencia.*
 - *En caso fuese persona natural el Consultor, asumirá la responsabilidad directa de los servicios profesionales por cualquiera de los especialistas mencionados en el numeral 14, así como del cumplimiento de la programación, logro oportuno de las metas previstas y adopción de las previsiones necesarias para el fiel cumplimiento del objeto de los presentes términos de referencia.*

14.1 de la experiencia del consultor en la especialidad

Se consideran servicios de consultoría similares: (elaboración de documentos técnicos a nivel de perfil y/o fichas técnicas y/o estudios definitivos (Expedientes Técnicos) de proyectos de inversión a los siguientes: Construcción y/o Ampliación y/o Mejoramiento y/o Instalación (o combinación de estos y/o denominación correspondiente a la actividad por la naturaleza), de residuos sólidos, y/o Infraestructura de Manejo y/o Infraestructura de Tratamiento y/o Disposición Final y/o Rellenos Sanitarios y/o Gestión Integral y/o Infraestructura de Disposición y/o Gestión de Residuos sólidos y/o Servicio de Limpieza y/o Similares por la naturaleza.

Acreditación:

La experiencia del postor en la especialidad se acreditará con copia simple de i) contratos u órdenes de servicio, y su respectiva conformidad o constancia de prestación; o ii) comprobantes de pago cuya cancelación se acredite documental y fehacientemente, con voucher de depósito, nota de abono, reporte de estado de cuenta, cualquier otro documento emitido por Entidad del sistema financiero que acredite el abono o mediante cancelación en el mismo comprobante de pago.

- p. EQUIPO MINIMO DE PROFESIONALES, ROLES Y FUNCIONES EN EL PROCESO DE FORMULACIÓN DEL PERFIL

15.1. RECURSO HUMANO

Personal profesional Mínimo Requerido, sus roles y funciones en el Proceso de formulación del perfil:

El personal profesional mínimo requerido para la formulación del documento técnico es el siguiente:

PLANTEL PROFESIONAL CLAVE

El consultor deberá contar con un plantel profesional que a su juicio sea idóneo, suficiente, con experiencia mínima comprobada y conocimientos para cumplir los alcances del servicio. Siendo el mínimo indispensable el siguiente:

Personal Clave		
Cargo	Profesión	Experiencia
Jefe de Proyecto	Ingeniero Civil o Ingeniero Sanitario	Experiencia efectiva mínima de Veinticuatro (24) meses, como jefe de proyecto y/o gerente y/o jefe de estudio en elaboración de estudios de pre inversión a nivel de perfil y/o fichas técnicas y/o estudios definitivos (Expedientes Técnicos) de proyectos iguales o similares al objeto de la convocatoria, que se computa desde la colegiatura.
Especialista en Formulación y Evaluación de Proyectos de Inversión	Economista o Ingeniero Economista	Experiencia efectiva mínima de Doce (12) meses, como Especialista en Formulación y/o Especialista en Evaluación y/o Especialista en Formulación y Evaluación, en elaboración de estudios de pre inversión a nivel de perfil y/o fichas técnicas de proyectos en general, que se computa desde la colegiatura.
Especialista en Arquitectura y Estructuras	Ingeniero civil	Experiencia efectiva mínima de Veinticuatro (24) meses, como Especialista en Estructuras y Arquitectura y/o Especialista en Diseño de Arquitectura en elaboración de estudios de pre inversión a nivel de perfil y/o fichas técnicas y/o estudios definitivos (Expedientes Técnicos) de proyectos en general, que se computa desde la colegiatura.
Especialista en Gestión de Residuos Sólidos.	Ingeniero Ambiental	Experiencia efectiva mínima de Doce (12) meses, como Especialista en gestión de residuos sólidos y/o Consultor y/o Coordinar Ambiental y/o Coordinador de Proyecto en elaboración de estudios de pre inversión a nivel de perfil y/o fichas técnicas y/o estudios definitivos (Expedientes Técnicos) de proyectos iguales y/o similares al objeto de la convocatoria, que se computa desde la colegiatura.

Se consideran servicios de consultoría similares: (elaboración de documentos técnicos a nivel de perfil y/o fichas técnicas y/o estudios definitivos (Expedientes Técnicos) de proyectos de inversión a los siguientes: Construcción y/o Ampliación y/o Mejoramiento y/o Instalación (o combinación de estos y/o denominación correspondiente a la actividad por la naturaleza), de

residuos sólidos, y/o Infraestructura de Manejo y/o Infraestructura de Tratamiento y/o Disposición Final y/o Rellenos Sanitarios y/o Gestión Integral y/o Infraestructura de Disposición y/o Gestión de Residuos sólidos y/o Servicio de Limpieza y/o Similares por la naturaleza.

ROLES Y FUNCIONES DEL PLANTEL PROFESIONAL CLAVE

PLANTEL PROFESIONAL CLAVE

- *Jefe de Proyecto*
Funciones y Responsabilidad
 - **Conducir el equipo de trabajo**
 - **Gestión de los documentos de operación y mantenimiento del Proyecto.**
 - **Coordinar con el área usuaria-UF.**
 - **Revisar los contenidos del estudio en todos sus aspectos.**
 - **Coordinar con las instituciones que tengan relación con el proyecto para agilizar su formulación.**
 - **Coordinar con el equipo técnico a fin de obtener los documentos necesarios y entregar el proyecto de inversión dentro de los plazos establecidos; así mismo, cada ítem del PI debe ser firmado por el profesional responsable, dentro de sus competencias.**
 - **Elaborar el procesamiento de base de datos.**
 - **Desarrollar el estudio de ingeniería del proyecto.**
 - **Coordinar con el equipo técnico para absolver las consultas que haga la UF, dentro de los plazos establecidos.**
- *Especialista en Formulación y evaluación de Proyectos de Inversión*
Funciones y Responsabilidad
 - **Realizar la recopilación, sistematización e interpretación de la información económica, social, demográfica, geográfica, tanto primaria como secundaria de la zona y población beneficiaria del PI y Elaborar el proyecto.**
 - **Elaborar el proyecto de acuerdo a los contenidos mínimos establecidos en el marco del Invierte.pe.**
 - **Formulara el estudio con los demás especialistas o profesionales que son parte del proyecto en forma coordinada.**
 - **Otras labores concernientes a su especialidad, necesaria para el PI.**
- *Especialista en Estructuras y Arquitectura*
Funciones y Responsabilidad
 - **Realizar la coordinación con el jefe de proyecto para la formulación del estudio, así mismo estará encargado de realizar las coordinaciones necesarias con la UF.**
- *Especialista en Gestión de Residuos Sólidos.*
Funciones y Responsabilidad
 - **Realizar la coordinación con el jefe de proyecto para la formulación del estudio, así mismo estará encargado de realizar las coordinaciones necesarias con la UF.**

ANEXO:

- **Cada uno de estos profesionales deberá de firmar todas las páginas del documento técnico, según corresponda su especialidad, de manera obligatoria.**
- **El especialista en Inversión Pública, deberá de firmar una declaración jurada de compromiso con respecto al servicio y responsabilidad asignada.**

Nota 01: Todo el personal asignado al Proyecto, será por el tiempo y en la oportunidad que requiera el mismo.

Nota 02: Los profesionales que conforman el equipo del Consultor deberán acreditar los títulos profesionales correspondientes con copia simple y la experiencia necesaria para asumir las responsabilidades en su especialidad para la correcta formulación del documento técnico; así como los certificados de habilidad para el ejercicio profesional en el Perú.

Acreditación:

1. De la formación académica.

El título profesional requerido será verificado por el órgano encargado de las contrataciones o el comité de selección, según corresponda, el registro nación de grado académicos y títulos profesionales en el portal web de la Superintendencia Nacional de educación superior Universitario – SUNEDU a través del siguiente link <https://enlinea.sunedu.gob.pe/> y la colegiatura es indispensable para cada uno de los profesionales.

2. De la experiencia mínima

La experiencia del personal clave se acreditará con cualquiera de los siguientes documentos: (i) copia simple de contratos y su respectiva conformidad o (ii) constancias o (iii) certificados o (iv) cualquier otra documentación que, de manera fehaciente demuestre la experiencia del personal propuesto.

Anotaciones:

- i. Los documentos que acrediten la experiencia del personal deben incluir como mínimo los nombres y apellidos del profesional, el cargo desempeñado, el plazo de la prestación indicando el día, mes y año de inicio y culminación, el nombre de la Entidad u organización que emite el documento, la fecha de emisión y nombres y apellidos de quien suscribe el documento.
- ii. En caso estos documentos establezcan el plazo de la experiencia adquirida por el profesional en meses sin especificados los días la entidad considerará el mes completo.
- iii. Se considera aquella experiencia que no tenga antigüedad mayor a diez (10) años anteriores a la fecha de la presentación de ofertas.
- iv. De presentar experiencia ejecutada paralelamente(traslape), para el cómputo del tiempo de dicha experiencia sólo se considerará una vez el periodo traslapado.
- v. Asimismo, la entidad valorará de manera integral los documentos presentados para acreditar dicha experiencia, En tal sentido, aun cuando en los documentos presentados la denominación del cargo o puesto no coincida literalmente con aquel prevista en los requisitos de calificación, se validará la experiencia si las actividades que realizó el profesional corresponden con la función propia del cargo o puesto requerido.

EQUIPAMIENTO ESTRATÉGICO

Recurso de equipo, el Consultor financiará todos los equipos y otros que demanden el desarrollo de los alcances del servicio, el mínimo indispensable será el siguiente:

N°	Descripción	Cantidad
1	Camioneta Pick Up 4x4	01
2	Estación Total	01
3	Computadora o portátil (Mínima Core i7 ó Ryzen 7 de 64 GB de memoria RAM)	01
4	Computadora o portátil (Core i5 y/o i7 ó Ryzen)	02
5	Impresora Multifuncional	02
6	Fotocopiadora a blanco, negro y a color.	01
7	Plotter (Formato mínimo de impresión A1.	01
8	GPS Diferencial	01

Acreditación:

El equipamiento estratégico se acreditará con cualquiera de los siguientes documentos: copia de documentos que sustente la propiedad, la posesión, el compromiso de compra venta o alquiler u otro documento que acredite la disponibilidad del equipamiento estratégico requerido.

CAPACITACIÓN

Jefe de proyecto.

- **Acreditar 120 horas lectivas en especialización afines a la elaboración de proyectos, de los cuales con especialización en:**
 - **Gerencia de proyectos, y/o especialización similar al objeto.**
 - **Diseño y construcción de rellenos sanitarios semiaeróbicos – Método Fukuoka, y/o especialización similar al objeto.**
 - **AutoCAD Civil 3D experto emitido por Autodesk, y/o especialización similar al objeto.**
 - **Cálculo de estructuras metálicas y naves industriales, y/o especialización similar al objeto.**
 - **Análisis y Diseño de Estructuras con SAP2000, y/o especialización similar al objeto**
 - **Ingeniería Geotécnica, y/o especialización similar al objeto.**
 - **Gestión y Manejo Integral de Residuos Sólidos, y/o especialización similar al objeto.**

Especialista en Formulación y evaluación de Proyectos de Inversión

- **Acreditar 120 horas lectivas en especialización afines a la Especialidad, de los cuales con especialización en:**
 - **Gestión de la Inversión Pública, y/o especialización similar al objeto.**
 - **Programa Multianual de Inversiones, Formatos y Registros, según el Invierte.pe, y/o especialización similar al objeto.**
 - **Contrataciones estatales -ICE, y/o especialización similar al objeto.**

Especialista en Gestión de Residuos Sólidos

- **Acreditar 120 horas lectivas en especialización afines a la Especialidad, de los cuales con especialización en:**
 - **Programa de Especialización en Infraestructura de Residuos Sólidos, y/o especialización similar al objeto.**
 - **Gestión y Manejo Integral de Residuos Sólidos, y/o especialización similar al objeto.**
 - **Gestión de la Inversión Pública bajo el Sistema de INVIERTE.PE”, Gestión de la Inversión Pública bajo el Sistema de INVIERTE.PE”**

q. **EVALUACIÓN DEL ESTUDIO.**

La evaluación del documento técnico estará a cargo de la Unidad Formuladora (UF) de la Municipalidad Distrital de Rapayan. Acorde al siguiente detalle:

Informe	Plazo de Revisión	Levantamiento Observaciones (Consultoría)
Revisión del evaluador de la Unidad Formuladora	Fichas técnicas: Hasta 15 días hábiles. Perfil: Hasta 30 días hábiles.	Fichas técnicas: Hasta 07 días calendarios a partir de la recepción de las observaciones Perfil: Hasta 15 días calendarios a partir de la recepción de las observaciones

	Perfil Reforzado: Hasta 40 días hábiles.	Perfil Reforzado: 20 días calendarios a partir de la recepción.
--	---	--

Nota 03: En caso la Unidad Formuladora (UF) de la Municipalidad Distrital de Rapayan observe el Estudio hasta en 2 oportunidades y el Consultor no absuelve (subsana) las observaciones planteadas, la emisión de un tercer informe de Observaciones por parte de la Unidad Formuladora (UF), será una causal suficiente para la resolución del Contrato y el Vínculo Contractual con la Entidad por incumplimiento reiterado en la prestación del servicio, sin perjuicio del cumplimiento del pago de penalidades incurridas o perjuicios irrogados a la Entidad.

r. **PLAZO DE PRESTACIÓN DEL ESTUDIO.**

La presentación del estudio se efectuará de acuerdo al siguiente detalle:

- ✓ **PRIMER ENTREGABLE:** *Plan de Trabajo – en un plazo máximo de DIEZ (10) días calendarios, contados a partir del día siguiente de la suscripción del Contrato de Servicios.*
- ✓ **SEGUNDO ENTREGABLE:** *Entrega de los estudios: ESTUDIO DE CARACTERIZACIÓN Y ESTUDIO DE SELECCIÓN DE ÁREA con un plazo de TREINTA (20) días calendarios, contados a partir del día siguiente de la comunicación de la aprobación del PRIMER ENTREGABLE por el parte de la Entidad.*
- ✓ **TERCER ENTREGABLE:** *Entrega del Documento Técnico completo con todos sus anexos con un plazo de TREINTA (30) días calendarios, contados a partir del día siguiente de la comunicación de la aprobación del SEGUNDO ENTREGABLE por el parte de la Entidad.*

s. **DOCUMENTACIÓN A PRESENTAR POR EL CONSULTOR.**

Los documentos a ser entregados por el Consultor de la Formulación de la intervención del Documento Técnico son los siguientes:

- *Presentar el Documento Técnico.*
- *Un Original y dos copias en pìoner, en hojas tamaño A4 75 ó 80gr, debidamente selladas y visadas por el jefe de proyecto, especialistas y en digital (CD conteniendo la información en Word, Cálculos en Excel y otros cálculos, S10.S2K, Ms Project, planos en AUTOCAD, etc. En archivo nativo de su creación).*
- *Presentar el proyecto de inversión con carta en hoja membretada consignado los datos (Dirección física, teléfono y correo electrónico) del CONSULTOR.*

t. **REVISIÓN Y EVALUACIÓN DEL PROYECTO DE INVERSIÓN**

- a. *El Consultor, entregará el documento técnico de acuerdo a lo estipulado en los TERMINOS DE REFERENCIA.*
- b. *Si la Unidad Formuladora (UF), observara el documento técnico resultado de la revisión preliminar de la documentación que contenga el mismo y los contenidos mínimos, se dará por no presentado y se tomará las medidas que correspondan.*
- c. *Luego de su revisión de los contenidos mínimos la Unidad Formuladora (UF) de la entidad, procederá con la evaluación respectiva.*
- d. *Si la Unidad Formuladora (UF) observara el documento técnico, el consultor deberá subsanar dichas observaciones en un plazo máximo de 10 días hábiles, a partir del cual se procederá a penalizarlo por la demora.*
- e. *El estudio de pre inversión deberá tener como máximo tres evaluaciones con resultado observado.*
- f. *En caso de una tercera evaluación llegue a ser nuevamente observado se anulará el vínculo contractual con el consultor con la Entidad.*
- g. *La vigencia del contrato se extenderá solamente en casos fortuitos y de emergencias no atribuibles a la Entidad ni al Consultor.*

u. **FORMA DE PAGO**

La conformidad de pago se efectuará de acuerdo al siguiente detalle:

PRIMER PAGO: 20% del valor del contrato a la presentación del Plan de Trabajo – Primer Entregable, previo al informe de aprobación, emitida por la Unidad Formuladora (UF), de la Municipalidad Distrital de Rapayan.

SEGUNDO PAGO: 40% del valor del contrato a la presentación de la Entrega de los estudios: ESTUDIO DE CARACTERIZACIÓN Y ESTUDIO DE SELECCIÓN DE ÁREA – Segundo Entregable, previo al informe de aprobación y viabilidad, emitida por la Unidad Formuladora (UF), de la Municipalidad Distrital de Rapayan.

TERCER PAGO: 40% del valor del contrato a la presentación del Estudio Completo con todos sus Anexos– Tercer Entregable, previo al informe de aprobación y viabilidad, emitida por la Unidad Formuladora (UF), de la Municipalidad Distrital de Rapayan.

Nota: En los casos, que el documento técnico del proyecto de inversión sea rechazado, se tendrá en cuenta el motivo del mismo para determinar el porcentaje del monto contractual a reconocerse por la formulación de la ficha técnica y/o perfil del proyecto de inversión. Para ello, se tendrá en cuenta lo siguiente:

- *Se reconocerá el gasto sustentado cuando el rechazo esté sustentado en motivos ajenos a la formulación de la ficha técnica y/o perfil del proyecto de inversión, tales como: que la Municipalidad no tenga las competencias para su formulación o incurrir en duplicidad o fraccionamiento de proyectos.*
- *No se reconocerá el pago del monto contractual cuando el rechazo esté sustentado en motivos que surgieran de la responsabilidad del consultor como deficiencias técnicas o metodológicas en su formulación o una insuficiente información de trabajo de campo.*

v. **CONFORMIDAD DE SERVICIO**

La conformidad de servicio se dará con: Solicitud de pago dirigida a la Unidad Formuladora (UF) de la entidad, la cual llevará adjunto el sustento de la entrega del producto (carta de ingreso por mesa de partes), declaratoria de Viabilidad del PI por parte de la Unidad Formuladora (con el informe técnico de aprobación debidamente refrendado por los responsables), recibo por honorarios (y/o factura según corresponda), su ficha RNP, copia del contrato entre otros documentos sustentatorios.

w. **OBLIGACIONES DEL CONSULTOR**

El Consultor no podrá transferir parcial, ni totalmente las obligaciones contraídas en el contrato, producto del presente proceso de selección, siendo de su entera responsabilidad la ejecución y cumplimiento de las obligaciones establecidas en el mismo.

x. **CONFIDENCIALIDAD DEL SERVICIO**

De ser procedente, indicar la confidencialidad y reserva absoluta en el manejo de información y documentación a la que se tenga acceso relacionada con la prestación, pudiendo quedar expresamente prohibido revelar dicha información a terceros. El consultor, deberá dar cumplimiento a todas las políticas y estándares definidos por la Entidad, en materia de seguridad de la información. Dicha obligación comprende la información que se entrega, como también la que se genera durante la realización de las actividades y la información producida una vez que se haya concluido el servicio. Dicha información puede consistir en mapas, dibujos, fotografías, mosaicos, planos, informes, recomendaciones, cálculos, documentos y demás datos compilados o recibidos por el contratista.

y. **RESPONSABILIDAD DE VICIOS OCULTOS**

El plazo máximo de responsabilidad del contratista por errores o deficiencias o por vicios ocultos es de tres (03) años después de la conformidad del servicio de consultoría otorgada por la entidad.

z. **PENALIDAD.**

Consultor que incurra en retraso injustificado en la ejecución de las prestaciones, sea de la entrega del producto o el levantamiento de observaciones al mismo, será penalizado por día hasta por un monto máximo equivalente al 10% del monto del contrato vigente, conforme a lo dispuesto en el Artículo 161° y 162° del Reglamento de la Ley de Contrataciones del Estado (ley N° 30225). El pago de la penalidad incurrida será deducido de los pagos a cuenta o pago final.

En caso la penalidad alcance el monto máximo, la Municipalidad resolverá el contrato en concordancia con el Artículo 165° del Reglamento de la Ley de Contrataciones del Estado (ley N° 30225), aplicándose también las penalidades que establecen la Ley y su Reglamento.

El cálculo de la penalidad se efectuará acorde a la siguiente fórmula y aplicable al monto del Contrato vigente:

$$\text{Penalidad Diaria} = \frac{0.10 \times \text{Monto}}{F \times \text{Plazo en Días}}$$

Donde, F tendrá los siguientes valores:

- a. Para plazos menores o iguales a sesenta (60) días, para bienes, servicios y ejecución de obras: F = 0.40.
- b. Para plazos mayores a sesenta (60) días:
 - b.1) Para bienes y servicios: F = 0.25

aa. **CONDICIONES DE LOS CONSORCIOS**

De conformidad con el numeral 49.5 del reglamento de la ley de contrataciones del Estado, el número máximo de consorciados es de dos (02) integrantes.

El porcentaje mínimo de participación de cada consorciado es de 10%

Asimismo, el porcentaje mínimo de participación en la ejecución del contrato, para el integrante del consorcio que acredite mayor experiencia, es de 10%.

bb. **REQUISITOS DE CALIFICACIÓN**

A. **Capacitación Técnica y Profesional.**

A.1 **Experiencia del Personal Clave**

Requisitos:

Jefe de Proyecto

Experiencia efectiva mínima de Veinticuatro (24) meses, como jefe de proyecto y/o gerente y/o jefe de estudio en elaboración de documentos técnicos a nivel de perfil y/o fichas técnicas y/o estudios definitivos (Expedientes Técnicos) de proyectos iguales o similares al objeto de la convocatoria, que se computa desde la colegiatura.

Especialista en Formulación y Evaluación de Proyectos de Inversión

Experiencia efectiva mínima de Doce (12) meses, como Especialista en Formulación y/o Especialista en Evaluación y/o Especialista en Formulación y Evaluación, en elaboración de documentos técnicos a nivel de perfil y/o fichas técnicas de proyectos en general, que se computa desde la colegiatura.

Especialista en Estructuras y Arquitectura

Experiencia efectiva mínima de Doce (12) meses, como Especialista en Estructuras y Arquitectura y/o Especialista en Diseño de Arquitectura en elaboración de documentos técnicos a nivel de perfil y/o fichas técnicas y/o estudios definitivos (Expedientes Técnicos) de proyectos en general, que se computa desde la colegiatura.

Especialista en Gestión de Residuos Sólidos.

Experiencia efectiva mínima de Doce (12) meses, como Especialista en gestión de residuos sólidos y/o Consultor y/o Coordinar Ambiental y/o Coordinador de Proyecto en elaboración de documentos técnicos a nivel de perfil y/o fichas técnicas y/o estudios definitivos (Expedientes Técnicos) de proyectos iguales y/o similares al objeto de la convocatoria, que se computa desde la colegiatura.

Acreditación

La experiencia del personal clave se acreditará con cualquiera de los siguientes documentos: (i) copia simple de contratos y su respectiva conformidad o (ii) constancias o (iii) certificados o (iv) cualquier otra documentación que, de manera fehaciente demuestre la experiencia del personal propuesto.

A.2 Equipamiento Estratégico.

Recurso de equipo, el Consultor financiará todos los equipos y otros que demanden el desarrollo de los alcances del servicio, el mínimo indispensable será el siguiente:

N°	Descripción	Cantidad
1	Camioneta Pick Up 4x4	01
2	Estación Total	01
3	Computadora o portátil (Mínima Core i7 ó Ryzen 7 de 64 GB de memoria RAM)	01
4	Computadora o portátil (Core i5 y/o i7 ó Ryzen)	02
5	Impresora Multifuncional	02
6	Fotocopiadora a blanco, negro y a color.	01
7	Plotter (Formato mínimo de impresión A1.	01
8	GPS Diferencial	01

Acreditación:

El equipamiento estratégico se acreditará con cualquiera de los siguientes documentos: copia de documentos que sustente la propiedad, la posesión, el compromiso de compra venta o alquiler u otro documento que acredite la disponibilidad del equipamiento estratégico requerido.

A.3 Calificaciones del personal clave.

Formación académica

Requisitos:

Jefe de Proyecto

Ingeniero Civil o Ingeniero Sanitario

Especialista en Formulación y evaluación de Proyectos de Inversión

Economista o Ingeniero Economista

Especialista en Estructuras y Arquitectura

Arquitecto

Especialista en Gestión de Residuos Sólidos

Ingeniero Ambiental

Acreditación

El título profesional requerido será verificado por el órgano encargado de las contrataciones o el comité de selección, según corresponda, el registro nación de grado académicos y títulos profesionales en el portal web de la Superintendencia Nacional de educación superior Universitario – SUNEDU a través del siguiente link <https://enlinea.sunedu.gob.pe/> y la colegiatura es indispensable para cada uno de los profesionales.

Capacitación

Requisitos:

Jefe de proyecto.

- **Acreditar 120 horas lectivas en especialización afines a la elaboración de proyectos, de los cuales con especialización en:**
 - Gerencia de proyectos, y/o especialización similar al objeto.
 - Diseño y construcción de rellenos sanitarios semiaeróbicos – Método Fukuoka, y/o especialización similar al objeto.
 - AutoCAD Civil 3D experto emitido por Autodesk, y/o especialización similar al objeto.
 - Cálculo de estructuras metálicas y naves industriales, y/o especialización similar al objeto.
 - Análisis y Diseño de Estructuras con SAP2000, y/o especialización similar al objeto
 - Ingeniería Geotécnica, y/o especialización similar al objeto.
 - Gestión y Manejo Integral de Residuos Sólidos, y/o especialización similar al objeto.

Especialista en Formulación y Evaluación Proyectos de Inversión

- **Acreditar 120 horas lectivas en especialización afines a la Especialidad, de los cuales con especialización en:**
 - Gestión de la Inversión Pública, y/o especialización similar al objeto.
 - Programa Multianual de Inversiones, Formatos y Registros, según el Invierte.pe, y/o especialización similar al objeto.
 - Contrataciones estatales -ICE, y/o especialización similar al objeto.

Especialista en Gestión de Residuos Sólidos

- **Acreditar 120 horas lectivas en especialización afines a la Especialidad, de los cuales con especialización en:**
 - Programa de Especialización en Infraestructura de Residuos Sólidos, y/o especialización similar al objeto.
 - Gestión y Manejo Integral de Residuos Sólidos, y/o especialización similar al objeto.
 - Gestión de la Inversión Pública bajo el Sistema de INVIERTE.PE”, Gestión de la Inversión Pública bajo el Sistema de INVIERTE.PE”

Acreditación

Se acreditará con copia simple de constancia, certificados, u otros documentos, según corresponda

B	EXPERIENCIA DEL POSTOR EN LA ESPECIALIDAD
----------	--

Requisitos:

El postor debe acreditar un monto facturado acumulado equivalente a *S/ 183,018.00 (Ciento ochenta y tres mil dieciocho con 00/100 soles)*, por la contratación de servicios de consultoría de obra iguales o similares al objeto de la convocatoria, durante los diez (10) años anteriores a la fecha de la presentación de ofertas que se computarán desde la fecha de la conformidad o emisión del comprobante de pago, según corresponda.

Se consideran servicios de consultoría similares: (elaboración de documentos técnicos a nivel de perfil y/o fichas técnicas y/o estudios definitivos (Expedientes Técnicos) de proyectos de inversión a los siguientes: Construcción y/o Ampliación y/o Mejoramiento y/o Instalación (o combinación de estos y/o denominación correspondiente a la actividad por la naturaleza), de residuos sólidos, y/o Infraestructura de Manejo y/o Infraestructura de Tratamiento y/o Disposición Final y/o Rellenos Sanitarios y/o Gestión Integral y/o Infraestructura de Disposición y/o Gestión de Residuos sólidos y/o Servicio de Limpieza y/o Similares por la naturaleza.

Acreditación:

La experiencia del postor en la especialidad se acreditará con copia simple de (i) contratos u órdenes de servicios, y su respectiva conformidad o constancia de prestación; o (ii) comprobantes de pago cuya cancelación se acredite documental y fehacientemente, con voucher de depósito, nota de abono, reporte de estado de cuenta, cualquier otro documento emitido por Entidad del sistema financiero que acredite el abono o mediante cancelación en el mismo comprobante de pago¹⁵.

Los postores pueden presentar hasta un máximo de veinte (20) contrataciones para acreditar el requisito de calificación y el factor “Experiencia de Postor en la Especialidad”.

En caso los postores presenten varios comprobantes de pago para acreditar una sola contratación, se debe acreditar que corresponden a dicha contratación; de lo contrario, se asumirá que los comprobantes acreditan contrataciones independientes, en cuyo caso solo se considerará, las veinte (20) primeras contrataciones indicadas en el **Anexo N° 10** referido a la Experiencia del Postor en la Especialidad.

En el caso de servicios de ejecución periódica, solo se considera como experiencia la parte del contrato que haya sido ejecutada durante los diez (10) años anteriores a la fecha de presentación de ofertas, debiendo adjuntarse copia de las conformidades correspondientes a tal parte o los respectivos comprobantes de pago cancelados.

En los casos que se acredite experiencia adquirida en consorcio, debe presentarse la promesa de consorcio o el contrato de consorcio del cual se desprenda fehacientemente el porcentaje de las obligaciones que se asumió en el contrato presentado; de lo contrario, no se computará la experiencia proveniente de dicho contrato.

Asimismo, cuando se presenten contratos derivados de procesos de selección convocados antes del 20.09.2012, la calificación se ceñirá al método descrito en la Directiva “Participación de Proveedores en Consorcio en las Contrataciones del Estado”, debiendo presumirse que el porcentaje de las obligaciones equivale al porcentaje de participación de la promesa de consorcio o del contrato de consorcio. En caso que en dichos documentos no se consigne el porcentaje de participación se presumirá que las obligaciones se ejecutaron en partes iguales.

Si el titular de la experiencia no es el postor, consignar si dicha experiencia corresponde a la matriz en caso que el postor sea sucursal, o fue transmitida por reorganización societaria, debiendo acompañar la

¹⁵ Cabe precisar que, de acuerdo con la **Resolución N° 0065-2018-TCE-S1 del Tribunal de Contrataciones del Estado**:

“... el solo sello de cancelado en el comprobante, cuando ha sido colocado por el propio postor, no puede ser considerado como una acreditación que produzca fehaciencia en relación a que se encuentra cancelado. Admitir ello equivaldría a considerar como válida la sola declaración del postor afirmando que el comprobante de pago ha sido cancelado”

(...)

“Situación diferente se suscita ante el sello colocado por el cliente del postor [sea utilizando el término “cancelado” o “pagado”] supuesto en el cual sí se contaría con la declaración de un tercero que brinde certeza, ante la cual debiera reconocerse la validez de la experiencia”.

documentación sustentatoria correspondiente.

Si el postor acredita experiencia de otra persona jurídica como consecuencia de una reorganización societaria, debe presentar adicionalmente el **Anexo N° 11**.

Cuando en los contratos, órdenes de servicios o comprobantes de pago el monto facturado se encuentre expresado en moneda extranjera, debe indicarse el tipo de cambio venta publicado por la Superintendencia de Banca, Seguros y AFP correspondiente a la fecha de suscripción del contrato, de emisión de la orden de servicio o de cancelación del comprobante de pago, según corresponda.

Sin perjuicio de lo anterior, los postores deben llenar y presentar el **Anexo N° 10** referido a la Experiencia del Postor en la Especialidad.

Importante

- *El órgano encargado de las contrataciones o el comité de selección, según corresponda, debe valorar de manera integral los documentos presentados por el postor para acreditar la experiencia. En tal sentido, aun cuando en los documentos presentados la denominación del objeto contractual no coincida literalmente con el previsto en las bases, se deberá validar la experiencia si las actividades que ejecutó el postor corresponden a la experiencia requerida.*
- *En el caso de consorcios, la calificación de la experiencia se realiza conforme a la Directiva “Participación de Proveedores en Consorcio en las Contrataciones del Estado”.*

Importante

- *Si como resultado de una consulta u observación corresponde precisarse o ajustarse el requerimiento, se solicita la autorización del área usuaria y se pone de conocimiento de tal hecho a la dependencia que aprobó el expediente de contratación, de conformidad con el numeral 72.3 del artículo 72 del Reglamento.*
- *El cumplimiento de los Términos de Referencia se realiza mediante la presentación de una declaración jurada. De ser el caso, adicionalmente la Entidad puede solicitar documentación que acredite el cumplimiento del algún componente de estos. Para dicho efecto consignará de manera detallada los documentos que deben presentar los postores en el literal a.5) del numeral 2.2.1.1 de esta sección de las bases.*
- *Los requisitos de calificación determinan si los postores cuentan con las capacidades necesarias para ejecutar el contrato, lo que debe ser acreditado documentalmente, y no mediante declaración jurada.*

CAPÍTULO IV FACTORES DE EVALUACIÓN

EVALUACIÓN TÉCNICA (Puntaje: 100 Puntos)

FACTORES DE EVALUACIÓN		PUNTAJE / METODOLOGÍA PARASU ASIGNACIÓN
A.	EXPERIENCIA DEL POSTOR EN LA ESPECIALIDAD	[70] puntos
	<p><u>Evaluación:</u> El postor debe acreditar un monto facturado acumulado equivalente a 2.0 VECES EL VALOR REFERENCIAL por la contratación de servicios de consultoría de obra iguales o similares al objeto de la convocatoria, durante los diez (10) años anteriores a la fecha de la presentación de ofertas que se computarán desde la fecha de la conformidad o emisión del comprobante de pago, según corresponda.</p> <p><u>Acreditación:</u> La experiencia en la especialidad se acreditará con copia simple de (i) contratos u órdenes de servicios y su respectiva conformidad o constancia de prestación; o (ii) comprobantes de pago cuya cancelación se acredite documental y fehacientemente, con voucher de depósito, nota de abono, reporte de estado de cuenta, cualquier otro documento emitido por Entidad del sistema financiero que acredite el abono o mediante cancelación en el mismo comprobante de pago¹⁸.</p> <p>Las disposiciones sobre el requisito de calificación "Experiencia del postor en la especialidad" previstas en el literal C del numeral 3.2 del Capítulo III de la presente sección de las bases resultan aplicables para el presente factor.</p>	<p>M = Monto facturado acumulado por el postor por la prestación de servicios de consultoría en la especialidad</p> <p>$M \geq [2]^{19}$ veces el valor referencial: [70] puntos</p> <p>$M \geq [1.0]$ veces el valor referencial y $< [1.5]$ veces el valor referencial: [40] puntos</p> <p>$M > [0.5]^{20}$ veces el valor referencial y $< [1.0]$ veces el valor referencial: [30] puntos</p>
B.	METODOLOGÍA PROPUESTA	[30] puntos
	<p><u>Criterio:</u> Se evaluará la metodología propuesta por el postor para la ejecución de la consultoría de obra, cuyo contenido mínimo es el siguiente:</p> <ol style="list-style-type: none"> 1) Plan de trabajo; 2) Metodología del trabajo 3) Matriz de asignación de responsabilidades. 4) Organización del equipo técnico. <p><u>Acreditación:</u> Se acreditará mediante la presentación del documento que sustente la metodología propuesta.</p>	<p>Desarrolla la metodología que sustenta la oferta, describiendo los 4 tópicos. [30] puntos</p> <p>No desarrolla la metodología que sustente la oferta 0 puntos</p>
PUNTAJE TOTAL		100 puntos²¹

Para acceder a la etapa de evaluación económica, el postor debe obtener un **puntaje técnico mínimo de ochenta (80) puntos**.

Importante

- *Los factores de evaluación elaborados por el órgano encargado de las contrataciones o el comité de selección, según corresponda, guardan vinculación, razonabilidad y proporcionalidad con el objeto de la contratación. Asimismo, estos no pueden calificar con puntaje el cumplimiento de los Términos de Referencia ni los requisitos de calificación.*
- *Las ofertas técnicas que no alcancen el puntaje mínimo especificado son descalificadas.*

EVALUACIÓN ECONÓMICA (Puntaje: 100 Puntos)

FACTOR DE EVALUACIÓN	PUNTAJE / METODOLOGÍA PARA SU ASIGNACIÓN
A. PRECIO	
<p><u>Evaluación:</u></p> <p>Se evaluará considerando la oferta económica del postor.</p> <p><u>Acreditación:</u></p> <p>Se acreditará mediante el documento que contiene la oferta económica (Anexo N° 7).</p>	<p>La evaluación consistirá en asignar un puntaje de cien (100) puntos a la oferta de precio más bajo y otorga a las demás ofertas puntajes inversamente proporcionales a sus respectivos precios, según la siguiente fórmula:</p> $P_i = \frac{O_m \times PMP}{O_i}$ <p>Donde:</p> <p>I = Oferta. <i>P_i</i> = Puntaje de la oferta a evaluar. <i>O_i</i> = Precio i. <i>O_m</i> = Precio de la oferta más baja. PMP= Puntaje máximo del precio.</p>
PUNTAJE TOTAL	100 puntos

CAPÍTULO V PROFORMA DEL CONTRATO

Importante

Dependiendo del objeto del contrato, de resultar indispensable, puede incluirse cláusulas adicionales o la adecuación de las propuestas en el presente documento, las que en ningún caso pueden contemplar disposiciones contrarias a la normativa vigente ni a lo señalado en este capítulo.

Conste por el presente documento, la contratación del servicio de consultoría de [CONSIGNAR LA DENOMINACIÓN DE LA CONVOCATORIA], que celebra de una parte [CONSIGNAR EL NOMBRE DE LA ENTIDAD], en adelante LA ENTIDAD, con RUC N° [.....], con domicilio legal en [.....], representada por [.....], identificado con DNI N° [.....], y de otra parte [.....], con RUC N° [.....], con domicilio legal en [.....], inscrita en la Ficha N° [.....] Asiento N° [.....] del Registro de Personas Jurídicas de la ciudad de [.....], debidamente representado por su Representante Legal, [.....], con DNI N° [.....], según poder inscrito en la Ficha N° [.....], Asiento N° [.....] del Registro de Personas Jurídicas de la ciudad de [.....], a quien en adelante se le denominará EL CONTRATISTA en los términos y condiciones siguientes:

CLÁUSULA PRIMERA: ANTECEDENTES

Con fecha [.....], el órgano encargado de las contrataciones o el comité de selección, según corresponda, adjudicó la buena pro de la **ADJUDICACIÓN SIMPLIFICADA N° [CONSIGNAR NOMENCLATURA DEL PROCEDIMIENTO DE SELECCIÓN]** para la contratación de [CONSIGNAR LA DENOMINACIÓN DE LA CONVOCATORIA], a [INDICAR NOMBRE DEL GANADOR DE LA BUENA PRO], cuyos detalles e importe constan en los documentos integrantes del presente contrato.

CLÁUSULA SEGUNDA: OBJETO

El presente contrato tiene por objeto [CONSIGNAR EL OBJETO DE LA CONTRATACIÓN].

CLÁUSULA TERCERA: MONTO CONTRACTUAL

El monto total del presente contrato asciende a [CONSIGNAR MONEDA Y MONTO] que incluye todos los impuestos de Ley.

Este monto comprende el costo del servicio de consultoría, todos los tributos, seguros, transporte, inspecciones, pruebas y, de ser el caso, los costos laborales conforme a la legislación vigente, así como cualquier otro concepto que pueda tener incidencia sobre la ejecución del servicio de consultoría materia del presente contrato.

CLÁUSULA CUARTA: DEL PAGO¹⁶

LA ENTIDAD se obliga a pagar la contraprestación a EL CONTRATISTA en [INDICAR MONEDA], en [INDICAR SI SE TRATA DE PAGO ÚNICO, PAGOS PARCIALES O PAGOS PERIÓDICOS O SEGÚN TARIFA EN EL CASO DE PROCEDIMIENTOS CONVOCADOS BAJO EL SISTEMA DE CONTRATACIÓN DE TARIFAS], luego de la recepción formal y completa de la documentación correspondiente, según lo establecido en el artículo 171 del Reglamento de la Ley de Contrataciones del Estado.

Para tal efecto, el responsable de otorgar la conformidad de la prestación deberá hacerlo en un plazo que no excederá de los quince (15) días, bajo responsabilidad de dicho funcionario.

LA ENTIDAD debe efectuar el pago dentro de los diez (10) días calendario siguientes de otorgada la conformidad de los servicios, siempre que se verifiquen las condiciones establecidas en el contrato para ello, bajo responsabilidad del funcionario competente.

¹⁶ En cada caso concreto, dependiendo de la naturaleza del contrato, podrá adicionarse la información que resulte pertinente a efectos de generar el pago.

En caso de retraso en el pago por parte de LA ENTIDAD, salvo que se deba a caso fortuito o fuerza mayor, EL CONTRATISTA tendrá derecho al pago de intereses legales conforme a lo establecido en el artículo 39 de la Ley de Contrataciones del Estado y en el artículo 171 de su Reglamento, los que se computan desde la oportunidad en que el pago debió efectuarse.

CLÁUSULA QUINTA: DEL PLAZO DE LA EJECUCIÓN DE LA PRESTACIÓN

El plazo de ejecución del presente contrato es de [.....], el mismo que se computa desde [CONSIGNAR SI ES DEL DÍA SIGUIENTE DEL PERFECCIONAMIENTO DEL CONTRATO, DESDE LA FECHA QUE SE ESTABLEZCA EN EL CONTRATO O DESDE LA FECHA EN QUE SE CUMPLAN LAS CONDICIONES PREVISTAS EN EL CONTRATO PARA EL INICIO DE LA EJECUCIÓN, DEBIENDO INDICAR LAS MISMAS EN ESTE ULTIMO CASO].

Importante para la Entidad

De preverse en los Términos de Referencia la ejecución de actividades de instalación, implementación u otros que deban realizarse de manera previa al inicio del plazo de ejecución, se debe consignar lo siguiente:

“El plazo para la [CONSIGNAR LAS ACTIVIDADES PREVIAS PREVISTAS EN LOS TÉRMINOS DE REFERENCIA] es de [.....], el mismo que se computa desde [INDICAR CONDICIÓN CON LA QUE DICHAS ACTIVIDADES SE INICIAN].”

Incorporar a las bases o eliminar, según corresponda.

Importante para la Entidad

En el caso de contratación de prestaciones accesorias, se puede incluir la siguiente cláusula:

CLÁUSULA ...: PRESTACIONES ACCESORIAS¹⁷

“Las prestaciones accesorias tienen por objeto [CONSIGNAR EL OBJETO DE LAS PRESTACIONES ACCESORIAS].

El monto de las prestaciones accesorias asciende a [CONSIGNAR MONEDA Y MONTO], que incluye todos los impuestos de Ley.

El plazo de ejecución de las prestaciones accesorias es de [.....], el mismo que se computa desde [CONSIGNAR SI ES DEL DÍA SIGUIENTE DEL CUMPLIMIENTO DE LAS PRESTACIONES PRINCIPALES, DESDE LA FECHA QUE SE ESTABLEZCA EN EL CONTRATO O DESDE LA FECHA EN QUE SE CUMPLAN LAS CONDICIONES PREVISTAS EN EL CONTRATO PARA EL INICIO DE LA EJECUCIÓN DE LAS PRESTACIONES ACCESORIAS, DEBIENDO INDICAR LAS MISMAS EN ESTE ULTIMO CASO].

[DE SER EL CASO, INCLUIR OTROS ASPECTOS RELACIONADOS A LA EJECUCIÓN DE LAS PRESTACIONES ACCESORIAS].”

Incorporar a las bases o eliminar, según corresponda

CLÁUSULA SEXTA: PARTES INTEGRANTES DEL CONTRATO

El presente contrato está conformado por las bases integradas, la oferta ganadora¹⁸, así como los documentos derivados del procedimiento de selección que establezcan obligaciones para las partes.

CLÁUSULA SÉTIMA: GARANTÍAS

EL CONTRATISTA entregó al perfeccionamiento del contrato la respectiva garantía incondicional, solidaria, irrevocable, y de realización automática en el país al solo requerimiento, a favor de LA ENTIDAD, por los conceptos, montos y vigencias siguientes:

¹⁷ De conformidad con la Directiva sobre prestaciones accesorias, los contratos relativos al cumplimiento de la(s) prestación(es) principal(es) y de la(s) prestación(es) accesorias, pueden estar contenidos en uno o dos documentos. En el supuesto que ambas prestaciones estén contenidas en un mismo documento, estas deben estar claramente diferenciadas, debiendo indicarse entre otros aspectos, el precio y plazo de cada prestación.

¹⁸ La oferta ganadora comprende a la oferta técnica y oferta económica del postor ganador de la buena pro.

- De fiel cumplimiento del contrato: [CONSIGNAR EL MONTO], a través de la [INDICAR EL TIPO DE GARANTÍA PRESENTADA] N° [INDICAR NÚMERO DEL DOCUMENTO] emitida por [SEÑALAR EMPRESA QUE LA EMITE]. Monto que es equivalente al diez por ciento (10%) del monto del contrato original, la misma que debe mantenerse vigente hasta la conformidad de la recepción de la prestación.

Importante

Al amparo de lo dispuesto en el numeral 149.4 del artículo 149 del Reglamento de la Ley de Contrataciones del Estado, en los contratos de consultoría en general, si el postor ganador de la buena pro solicita la retención del diez por ciento (10%) del monto del contrato original como garantía de fiel cumplimiento de contrato, debe consignarse lo siguiente:

“De fiel cumplimiento del contrato: [CONSIGNAR EL MONTO], a través de la retención que debe efectuar LA ENTIDAD, durante la primera mitad del número total de pagos a realizarse, de forma prorrateada, con cargo a ser devuelto a la finalización del mismo.”

En el caso que corresponda, consignar lo siguiente:

- Garantía fiel cumplimiento por prestaciones accesorias: [CONSIGNAR EL MONTO], a través de la [INDICAR EL TIPO DE GARANTÍA PRESENTADA] N° [INDICAR NÚMERO DEL DOCUMENTO] emitida por [SEÑALAR EMPRESA QUE LA EMITE], la misma que debe mantenerse vigente hasta el cumplimiento total de las obligaciones garantizadas.

Importante

Al amparo de lo dispuesto en el numeral 151.2 del artículo 151 del Reglamento de la Ley de Contrataciones del Estado, si el postor ganador de la buena pro solicita la retención del diez por ciento (10%) del monto del contrato de la prestación accesorias como garantía de fiel cumplimiento de prestaciones accesorias, debe consignarse lo siguiente:

“De fiel cumplimiento por prestaciones accesorias: [CONSIGNAR EL MONTO], a través de la retención que debe efectuar LA ENTIDAD, durante la primera mitad del número total de pagos a realizarse, de forma prorrateada, con cargo a ser devuelto a la finalización del mismo.”

Importante

De conformidad con el literal a) del artículo 152 del Reglamento, no se constituirá garantía de fiel cumplimiento del contrato ni garantía de fiel cumplimiento por prestaciones accesorias, en contratos cuyos montos sean iguales o menores a doscientos mil Soles (S/ 200,000.00). Dicha excepción también aplica a los contratos derivados de procedimientos de selección por relación de ítems, cuando el monto del ítem adjudicado o la sumatoria de los montos de los ítems adjudicados no superen el monto señalado anteriormente.

CLÁUSULA OCTAVA: EJECUCIÓN DE GARANTÍAS POR FALTA DE RENOVACIÓN

LA ENTIDAD puede solicitar la ejecución de las garantías cuando EL CONTRATISTA no las hubiere renovado antes de la fecha de su vencimiento, conforme a lo dispuesto en el literal a) del numeral 155.1 del artículo 155 del Reglamento de la Ley de Contrataciones del Estado.

Importante para la Entidad

Sólo en el caso que la Entidad hubiese previsto otorgar adelanto, se debe incluir la siguiente cláusula:

CLÁUSULA NOVENA: ADELANTO DIRECTO

“LA ENTIDAD otorgará [CONSIGNAR NÚMERO DE ADELANTOS A OTORGARSE] adelantos directos por el [CONSIGNAR PORCENTAJE QUE NO DEBE EXCEDER DEL 30% DEL MONTO DEL CONTRATO ORIGINAL] del monto del contrato original.

EL CONTRATISTA debe solicitar los adelantos dentro de [CONSIGNAR EL PLAZO Y OPORTUNIDAD

PARA LA SOLICITUD], adjuntando a su solicitud la garantía por adelantos mediante carta fianza o póliza de caución acompañada del comprobante de pago correspondiente. Vencido dicho plazo no procederá la solicitud.

LA ENTIDAD debe entregar el monto solicitado dentro de [CONSIGNAR EL PLAZO] siguientes a la presentación de la solicitud del contratista.”

Incorporar a las bases o eliminar, según corresponda.

CLÁUSULA DÉCIMA: CONFORMIDAD DE LA PRESTACIÓN DEL SERVICIO

La conformidad de la prestación del servicio se regula por lo dispuesto en el artículo 168 del Reglamento de la Ley de Contrataciones del Estado. La conformidad será otorgada por [CONSIGNAR EL ÁREA O UNIDAD ORGÁNICA QUE OTORGARÁ LA CONFORMIDAD].

De existir observaciones, LA ENTIDAD las comunica al CONTRATISTA, indicando claramente el sentido de estas, otorgándole un plazo para subsanar no menor de cinco (5) ni mayor de quince (15) días. Si pese al plazo otorgado, EL CONTRATISTA no cumpliera a cabalidad con la subsanación, LA ENTIDAD puede otorgar al CONTRATISTA periodos adicionales para las correcciones pertinentes. En este supuesto corresponde aplicar la penalidad por mora desde el vencimiento del plazo para subsanar.

Este procedimiento no resulta aplicable cuando la consultoría manifiestamente no cumplan con las características y condiciones ofrecidas, en cuyo caso LA ENTIDAD no otorga la conformidad, debiendo considerarse como no ejecutada la prestación, aplicándose la penalidad que corresponda por cada día de atraso.

CLÁUSULA UNDÉCIMA: DECLARACIÓN JURADA DEL CONTRATISTA

EL CONTRATISTA declara bajo juramento que se compromete a cumplir las obligaciones derivadas del presente contrato, bajo sanción de quedar inhabilitado para contratar con el Estado en caso de incumplimiento.

CLÁUSULA DUODÉCIMA: RESPONSABILIDAD POR VICIOS OCULTOS

La conformidad del servicio por parte de LA ENTIDAD no enerva su derecho a reclamar posteriormente por defectos o vicios ocultos, conforme a lo dispuesto por los artículos 40 de la Ley de Contrataciones del Estado y 173 de su Reglamento.

El plazo máximo de responsabilidad del contratista es de [CONSIGNAR TIEMPO EN AÑOS, NO MENOR DE UN (1) AÑO] año(s) contado a partir de la conformidad otorgada por LA ENTIDAD.

CLÁUSULA DÉCIMA TERCERA: PENALIDADES

Si EL CONTRATISTA incurre en retraso injustificado en la ejecución de las prestaciones objeto del contrato, LA ENTIDAD le aplica automáticamente una penalidad por mora por cada día de atraso, de acuerdo a la siguiente fórmula:

$$\text{Penalidad Diaria} = \frac{0.10 \times \text{monto vigente}}{F \times \text{plazo vigente en días}}$$

Donde:

F = 0.25 para plazos mayores a sesenta (60) días o;

F = 0.40 para plazos menores o iguales a sesenta (60) días.

El retraso se justifica a través de la solicitud de ampliación de plazo debidamente aprobado. Adicionalmente, se considera justificado el retraso y en consecuencia no se aplica penalidad, cuando EL CONTRATISTA acredite, de modo objetivamente sustentado, que el mayor tiempo transcurrido no le resulta imputable. En este último caso la calificación del retraso como justificado por parte de LA ENTIDAD no da lugar al pago de gastos generales ni costos directos de ningún tipo, conforme el numeral 162.5 del artículo 162 del Reglamento de la Ley de Contrataciones del Estado.

Adicionalmente a la penalidad por mora se aplicará la siguiente penalidad:

Otras penalidades			
N°	Supuestos de aplicación de penalidad	Forma de cálculo	Procedimiento
1	En caso el contratista incumpla con su obligación de ejecutar la prestación con el personal acreditado o debidamente sustituido.	[INCLUIR LA FORMA DE CÁLCULO, QUE NO PUEDE SER MENOR A LA MITAD DE UNA UNIDAD IMPOSITIVA TRIBUTARIA (0.5 UIT) NI MAYOR A UNA (1) UIT] por cada día de ausencia del personal.	Según informe del [CONSIGNAR EL ÁREA USUARIA A CARGO DE LA SUPERVISIÓN DEL CONTRATO].
2	(...)		

Importante

De haberse previsto establecer penalidades distintas a la penalidad por mora, incluir dichas penalidades, los supuestos de aplicación de penalidad, la forma de cálculo de la penalidad para cada supuesto y el procedimiento mediante el cual se verifica el supuesto a penalizar, conforme el artículo 163 del Reglamento de la Ley de Contrataciones del Estado.

Estas penalidades se deducen de los pagos a cuenta o del pago final, según corresponda; o si fuera necesario, se cobra del monto resultante de la ejecución de la garantía de fiel cumplimiento.

Estos dos (2) tipos de penalidades pueden alcanzar cada una un monto máximo equivalente al diez por ciento (10%) del monto del contrato vigente, o de ser el caso, del ítem que debió ejecutarse.

Cuando se llegue a cubrir el monto máximo de la penalidad por mora o el monto máximo para otras penalidades, de ser el caso, LA ENTIDAD puede resolver el contrato por incumplimiento.

CLÁUSULA DÉCIMA CUARTA: RESOLUCIÓN DEL CONTRATO

Cualquiera de las partes puede resolver el contrato, de conformidad con el numeral 32.3 del artículo 32 y artículo 36 de la Ley de Contrataciones del Estado, y el artículo 164 de su Reglamento. De darse el caso, LA ENTIDAD procederá de acuerdo a lo establecido en el artículo 165 del Reglamento de la Ley de Contrataciones del Estado.

CLÁUSULA DÉCIMA QUINTA: RESPONSABILIDAD DE LAS PARTES

Cuando se resuelva el contrato por causas imputables a algunas de las partes, se debe resarcir los daños y perjuicios ocasionados, a través de la indemnización correspondiente. Ello no obsta la aplicación de las sanciones administrativas, penales y pecuniarias a que dicho incumplimiento diere lugar, en el caso que éstas correspondan.

Lo señalado precedentemente no exime a ninguna de las partes del cumplimiento de las demás obligaciones previstas en el presente contrato.

CLÁUSULA DÉCIMA SEXTA: ANTICORRUPCIÓN

EL CONTRATISTA declara y garantiza no haber, directa o indirectamente, o tratándose de una persona jurídica a través de sus socios, integrantes de los órganos de administración, apoderados, representantes legales, funcionarios, asesores o personas vinculadas a las que se refiere el artículo 7 del Reglamento de la Ley de Contrataciones del Estado, ofrecido, negociado o efectuado, cualquier pago o, en general, cualquier beneficio o incentivo ilegal en relación al contrato.

Asimismo, el CONTRATISTA se obliga a conducirse en todo momento, durante la ejecución del contrato, con honestidad, probidad, veracidad e integridad y de no cometer actos ilegales o de corrupción, directa o indirectamente o a través de sus socios, accionistas, participacionistas, integrantes de los órganos de administración, apoderados, representantes legales, funcionarios, asesores y personas vinculadas a las que se refiere el artículo 7 del Reglamento de la Ley de Contrataciones del Estado.

Además, EL CONTRATISTA se compromete a i) comunicar a las autoridades competentes, de

manera directa y oportuna, cualquier acto o conducta ilícita o corrupta de la que tuviera conocimiento; y ii) adoptar medidas técnicas, organizativas y/o de personal apropiadas para evitar los referidos actos o prácticas.

Finalmente, EL CONTRATISTA se compromete a no colocar a los funcionarios públicos con los que deba interactuar, en situaciones reñidas con la ética. En tal sentido, reconoce y acepta la prohibición de ofrecerles a éstos cualquier tipo de obsequio, donación, beneficio y/o gratificación, ya sea de bienes o servicios, cualquiera sea la finalidad con la que se lo haga.

CLÁUSULA DÉCIMA SÉTIMA: MARCO LEGAL DEL CONTRATO

Sólo en lo no previsto en este contrato, en la Ley de Contrataciones del Estado y su Reglamento, en las directivas que emita el OSCE y demás normativa especial que resulte aplicable, serán de aplicación supletoria las disposiciones pertinentes del Código Civil vigente, cuando corresponda, y demás normas de derecho privado.

CLÁUSULA DÉCIMA OCTAVA: SOLUCIÓN DE CONTROVERSIAS¹⁹

Las controversias que surjan entre las partes durante la ejecución del contrato se resuelven mediante conciliación o arbitraje, según el acuerdo de las partes.

Cualquiera de las partes tiene derecho a iniciar el arbitraje a fin de resolver dichas controversias dentro del plazo de caducidad previsto en la Ley de Contrataciones del Estado y su Reglamento.

Facultativamente, cualquiera de las partes tiene el derecho a solicitar una conciliación dentro del plazo de caducidad correspondiente, según lo señalado en el artículo 224 del Reglamento de la Ley de Contrataciones del Estado, sin perjuicio de recurrir al arbitraje, en caso no se llegue a un acuerdo entre ambas partes o se llegue a un acuerdo parcial. Las controversias sobre nulidad del contrato solo pueden ser sometidas a arbitraje.

El Laudo arbitral emitido es inapelable, definitivo y obligatorio para las partes desde el momento de su notificación, según lo previsto en el numeral 45.21 del artículo 45 de la Ley de Contrataciones del Estado.

CLÁUSULA DÉCIMA NOVENA: FACULTAD DE ELEVAR A ESCRITURA PÚBLICA

Cualquiera de las partes puede elevar el presente contrato a Escritura Pública corriendo con todos los gastos que demande esta formalidad.

CLÁUSULA VIGÉSIMA: DOMICILIO PARA EFECTOS DE LA EJECUCIÓN CONTRACTUAL

Las partes declaran el siguiente domicilio para efecto de las notificaciones que se realicen durante la ejecución del presente contrato:

DOMICILIO DE LA ENTIDAD: [.....]

DOMICILIO DEL CONTRATISTA: [CONSIGNAR EL DOMICILIO SEÑALADO POR EL POSTOR GANADOR DE LA BUENA PRO AL PRESENTAR LOS REQUISITOS PARA EL PERFECCIONAMIENTO DEL CONTRATO]

La variación del domicilio aquí declarado de alguna de las partes debe ser comunicada a la otra parte, formalmente y por escrito, con una anticipación no menor de quince (15) días calendario.

De acuerdo con las bases integradas, la oferta y las disposiciones del presente contrato, las partes lo firman por duplicado en señal de conformidad en la ciudad de [.....] al [CONSIGNAR FECHA].

“LA ENTIDAD”

“EL CONTRATISTA”

¹⁹ De acuerdo con el numeral 225.3 del artículo 225 del Reglamento, las partes pueden recurrir al arbitraje ad hoc cuando las controversias deriven de procedimientos de selección cuyo valor estimado sea menor o igual a cinco millones con 00/100 soles (S/ 5 000 000,00).

Importante

Este documento puede firmarse digitalmente si ambas partes cuentan con firma digital, según la Ley N° 27269, Ley de Firmas y Certificados Digitales²⁰.

²⁰ Para mayor información sobre la normativa de firmas y certificados digitales ingresar a:
<https://www.indecopi.gob.pe/web/firmas-digitales/firmar-y-certificados-digitales>

ANEXOS

ANEXO N° 1

DECLARACIÓN JURADA DE DATOS DEL POSTOR

Señores

[CONSIGNAR ÓRGANO ENCARGADO DE LAS CONTRATACIONES O COMITÉ DE SELECCIÓN, SEGÚN CORRESPONDA]

ADJUDICACIÓN SIMPLIFICADA N° [CONSIGNAR NOMENCLATURA DEL PROCEDIMIENTO]

Presente.-

El que se suscribe, [.....], postor y/o Representante Legal de [CONSIGNAR EN CASO DE SER PERSONA JURÍDICA], identificado con [CONSIGNAR TIPO DE DOCUMENTO DE IDENTIDAD] N° [CONSIGNAR NÚMERO DE DOCUMENTO DE IDENTIDAD], con poder inscrito en la localidad de [CONSIGNAR EN CASO DE SER PERSONA JURÍDICA] en la Ficha N° [CONSIGNAR EN CASO DE SER PERSONA JURÍDICA] Asiento N° [CONSIGNAR EN CASO DE SER PERSONA JURÍDICA], **DECLARO BAJO JURAMENTO** que la siguiente información se sujeta a la verdad:

Nombre, Denominación o Razón Social :			
Domicilio Legal :			
RUC :	Teléfono(s) :		
MYPE ²¹		Sí	No
Correo electrónico :			

Autorización de notificación por correo electrónico:

Autorizo que se notifiquen al correo electrónico indicado las siguientes actuaciones:

1. Solicitud de la descripción a detalle de todos los elementos constitutivos de la oferta.
2. Solicitud de reducción de la oferta económica.
3. Solicitud de subsanación de los requisitos para perfeccionar el contrato.
4. Solicitud para presentar los documentos para perfeccionar el contrato, según orden de prelación, de conformidad con lo previsto en el artículo 141 del Reglamento.
5. Respuesta a la solicitud de acceso al expediente de contratación.

Asimismo, me comprometo a remitir la confirmación de recepción, en el plazo máximo de dos (2) días hábiles de recibida la comunicación.

[CONSIGNAR CIUDAD Y FECHA]

.....
Firma, Nombres y Apellidos del postor o Representante legal, según corresponda

Importante

La notificación dirigida a la dirección de correo electrónico consignada se entenderá válidamente efectuada cuando la Entidad reciba acuse de recepción.

²¹ Esta información será verificada por la Entidad en la página web del Ministerio de Trabajo y Promoción del Empleo en la sección consulta de empresas acreditadas en el REMYPE en el link <http://www2.trabajo.gob.pe/servicios-en-linea-2-2/> y se tendrá en consideración, en caso el postor ganador de la buena pro solicite la retención del diez por ciento (10%) del monto del contrato, en calidad de garantía de fiel cumplimiento, según las condiciones previstas en el numeral 149.4 del artículo 149 y el numeral 151.2 del artículo 151 del Reglamento. Asimismo, dicha información se tendrá en cuenta en caso de empate, conforme a lo previsto en el artículo 91 del Reglamento.

Importante

Cuando se trate de consorcios, la declaración jurada es la siguiente:

ANEXO N° 1

DECLARACIÓN JURADA DE DATOS DEL POSTOR

Señores

[CONSIGNAR ÓRGANO ENCARGADO DE LAS CONTRATACIONES O COMITÉ DE SELECCIÓN, SEGÚN CORRESPONDA]
ADJUDICACIÓN SIMPLIFICADA N° [CONSIGNAR NOMENCLATURA DEL PROCEDIMIENTO]

Presente.-

El que se suscribe, [...], representante común del consorcio [CONSIGNAR EL NOMBRE DEL CONSORCIO], identificado con [CONSIGNAR TIPO DE DOCUMENTO DE IDENTIDAD] N° [CONSIGNAR NÚMERO DE DOCUMENTO DE IDENTIDAD], **DECLARO BAJO JURAMENTO** que la siguiente información se sujeta a la verdad:

Datos del consorciado 1					
Nombre, Denominación o Razón Social :					
Domicilio Legal :					
RUC :		Teléfono(s) :			
MYPE ²²		Sí		No	
Correo electrónico :					

Datos del consorciado 2					
Nombre, Denominación o Razón Social :					
Domicilio Legal :					
RUC :		Teléfono(s) :			
MYPE ²³		Sí		No	
Correo electrónico :					

Datos del consorciado ...					
Nombre, Denominación o Razón Social :					
Domicilio Legal :					
RUC :		Teléfono(s) :			
MYPE ²⁴		Sí		No	
Correo electrónico :					

Autorización de notificación por correo electrónico:

Correo electrónico del consorcio:

Autorizo que se notifiquen al correo electrónico indicado las siguientes actuaciones:

²² Esta información será verificada por la Entidad en la página web del Ministerio de Trabajo y Promoción del Empleo en la sección consulta de empresas acreditadas en el REMYPE en el link <http://www2.trabajo.gob.pe/servicios-en-linea-2-2/> y se tendrá en consideración, en caso el consorcio ganador de la buena pro solicite la retención del diez por ciento (10%) del monto del contrato original, en calidad de garantía de fiel cumplimiento, según las condiciones previstas en el numeral 149.4 del artículo 149 y el numeral 151.2 del artículo 151 del Reglamento. Asimismo, dicha información se tendrá en cuenta en caso de empate, conforme a lo previsto en el artículo 91 del Reglamento. Para dichos efectos, todos los integrantes del consorcio deben acreditar la condición de micro o pequeña empresa.

²³ Ibídem.

²⁴ Ibídem.

1. Solicitud de la descripción a detalle de todos los elementos constitutivos de la oferta.
2. Solicitud de reducción de la oferta económica.
3. Solicitud de subsanación de los requisitos para perfeccionar el contrato.
4. Solicitud para presentar los documentos para perfeccionar el contrato, según orden de prelación, de conformidad con lo previsto en el artículo 141 del Reglamento.
5. Respuesta a la solicitud de acceso al expediente de contratación.

Asimismo, me comprometo a remitir la confirmación de recepción, en el plazo máximo de dos (2) días hábiles de recibida la comunicación.

[CONSIGNAR CIUDAD Y FECHA]

.....
**Firma, Nombres y Apellidos del representante
común del consorcio**

Importante

La notificación dirigida a la dirección de correo electrónico consignada se entenderá válidamente efectuada cuando la Entidad reciba acuse de recepción.

ANEXO N° 2

DECLARACIÓN JURADA (ART. 52 DEL REGLAMENTO DE LA LEY DE CONTRATACIONES DEL ESTADO)

Señores

[CONSIGNAR ÓRGANO ENCARGADO DE LAS CONTRATACIONES O COMITÉ DE SELECCIÓN, SEGÚN CORRESPONDA]

ADJUDICACIÓN SIMPLIFICADA N° [CONSIGNAR NOMENCLATURA DEL PROCEDIMIENTO]

Presente.-

Mediante el presente el suscrito, postor y/o Representante Legal de [CONSIGNAR EN CASO DE SER PERSONA JURÍDICA], declaro bajo juramento:

- i. No haber incurrido y me obligo a no incurrir en actos de corrupción, así como a respetar el principio de integridad.
- ii. No tener impedimento para postular en el procedimiento de selección ni para contratar con el Estado, conforme al artículo 11 de la Ley de Contrataciones del Estado.
- iii. Conocer las sanciones contenidas en la Ley de Contrataciones del Estado y su Reglamento, así como las disposiciones aplicables de la Ley N° 27444, Ley del Procedimiento Administrativo General.
- iv. Participar en el presente proceso de contratación en forma independiente sin mediar consulta, comunicación, acuerdo, arreglo o convenio con ningún proveedor; y, conocer las disposiciones del Decreto Legislativo N° 1034, Decreto Legislativo que aprueba la Ley de Represión de Conductas Anticompetitivas.
- v. Conocer, aceptar y someterme a las bases, condiciones y reglas del procedimiento de selección.
- vi. Ser responsable de la veracidad de los documentos e información que presento en el presente procedimiento de selección.
- vii. Comprometerme a mantener la oferta presentada durante el procedimiento de selección y a perfeccionar el contrato, en caso de resultar favorecido con la buena pro.

[CONSIGNAR CIUDAD Y FECHA]

.....
Firma, Nombres y Apellidos del postor o Representante legal, según corresponda

Importante

En el caso de consorcios, cada integrante debe presentar esta declaración jurada, salvo que sea presentada por el representante común del consorcio.

ANEXO N° 3

DECLARACIÓN JURADA DE CUMPLIMIENTO DE LOS TÉRMINOS DE REFERENCIA

Señores

[CONSIGNAR ÓRGANO ENCARGADO DE LAS CONTRATACIONES O COMITÉ DE SELECCIÓN, SEGÚN CORRESPONDA]

ADJUDICACIÓN SIMPLIFICADA N° [CONSIGNAR NOMENCLATURA DEL PROCEDIMIENTO]
Presente.-

Es grato dirigirme a usted, para hacer de su conocimiento que luego de haber examinado las bases y demás documentos del procedimiento de la referencia y, conociendo todos los alcances y las condiciones detalladas en dichos documentos, el postor que suscribe ofrece el servicio de consultoría de **[CONSIGNAR EL OBJETO DE LA CONVOCATORIA]**, de conformidad con los Términos de Referencia que se indican en el numeral 3.1 del Capítulo III de la sección específica de las bases y los documentos del procedimiento.

[CONSIGNAR CIUDAD Y FECHA]

.....
**Firma, Nombres y Apellidos del postor o
Representante legal o común, según corresponda**

Importante

Adicionalmente, puede requerirse la presentación de documentación que acredite el cumplimiento de los términos de referencia, conforme a lo indicado en el acápite relacionado al contenido de las ofertas de la presente sección de las bases.

ANEXO N° 4

DECLARACIÓN JURADA DE PLAZO DE PRESTACIÓN DEL SERVICIO DE CONSULTORÍA

Señores

[CONSIGNAR ÓRGANO ENCARGADO DE LAS CONTRATACIONES O COMITÉ DE SELECCIÓN, SEGÚN CORRESPONDA]

ADJUDICACIÓN SIMPLIFICADA N° [CONSIGNAR NOMENCLATURA DEL PROCEDIMIENTO]

Presente.-

Mediante el presente, con pleno conocimiento de las condiciones que se exigen en las bases del procedimiento de la referencia, me comprometo a prestar el servicio de consultoría objeto del presente procedimiento de selección en el plazo de **[CONSIGNAR EL PLAZO OFERTADO]**.

[CONSIGNAR CIUDAD Y FECHA]

.....
Firma, Nombres y Apellidos del postor o
Representante legal o común, según corresponda

ANEXO N° 5

CARTA DE COMPROMISO DEL PERSONAL CLAVE

Señores

[CONSIGNAR ÓRGANO ENCARGADO DE LAS CONTRATACIONES O COMITÉ DE SELECCIÓN, SEGÚN CORRESPONDA]

ADJUDICACIÓN SIMPLIFICADA N° [CONSIGNAR NOMENCLATURA DEL PROCEDIMIENTO]

Presente.-

Yo [CONSIGNAR NOMBRES Y APELLIDOS COMPLETOS] identificado con documento de identidad N° [CONSIGNAR NÚMERO DE DNI O DOCUMENTO DE IDENTIDAD ANÁLOGO], domiciliado en [CONSIGNAR EL DOMICILIO LEGAL], declaro bajo juramento:

Que, me comprometo a prestar mis servicios en el cargo de [CONSIGNAR EL CARGO A DESEMPEÑAR] para ejecutar [CONSIGNAR LA DENOMINACIÓN DE LA CONVOCATORIA] en caso que el postor [CONSIGNAR EL NOMBRE, DENOMINACIÓN O RAZÓN SOCIAL DEL POSTOR²⁵] resulte favorecido con la buena pro y suscriba el contrato correspondiente.

Para dicho efecto, declaro que mis calificaciones y experiencia son las siguientes:

A. Calificaciones

A.1 Formación académica:

Carrera profesional	
Universidad	
Título profesional o grado obtenido	
Fecha de expedición del grado o título	

A.2 Capacitación:

N°	Materia de la capacitación	Cantidad de horas lectivas	Institución educativa u organización	Fecha de expedición del documento
Total horas lectivas				

B. Experiencia

[CONSIGNAR LA EXPERIENCIA SEGÚN LO REQUERIDO EN EL CAPÍTULO III DE LA PRESENTE SECCIÓN DE LAS BASES].

N°	Cliente o Empleador	Objeto de la contratación	Fecha de inicio	Fecha de culminación	Tiempo
1					
2					
(...)					

La experiencia total acumulada es de: [CONSIGNAR LA EXPERIENCIA TOTAL ACUMULADA EN AÑOS, MESES Y DÍAS, SEGÚN CORRESPONDA].

²⁵ En el caso que el postor sea un consorcio se debe consignar el nombre del consorcio o de uno de sus integrantes.

Asimismo, manifiesto mi disposición de ejecutar las actividades que comprenden el desempeño del referido cargo, durante el periodo de ejecución del contrato.

[CONSIGNAR CIUDAD Y FECHA]

.....
Firma, Nombres y Apellidos del personal

Importante

- *De conformidad con el literal d) del artículo 52 del Reglamento la carta de compromiso del personal clave, debe contar con la firma legalizada de este.*
- *De presentarse experiencia ejecutada paralelamente (traslape), para el cómputo del tiempo de dicha experiencia sólo se considerará una vez el periodo traslapado.*

ANEXO N° 6

PROMESA DE CONSORCIO

(Sólo para el caso en que un consorcio se presente como postor)

Señores

[CONSIGNAR ÓRGANO ENCARGADO DE LAS CONTRATACIONES O COMITÉ DE SELECCIÓN, SEGÚN CORRESPONDA]

ADJUDICACIÓN SIMPLIFICADA N° [CONSIGNAR NOMENCLATURA DEL PROCEDIMIENTO]

Presente.-

Los suscritos declaramos expresamente que hemos convenido en forma irrevocable, durante el lapso que dure el procedimiento de selección, para presentar una oferta conjunta a la **ADJUDICACIÓN SIMPLIFICADA N° [CONSIGNAR NOMENCLATURA DEL PROCEDIMIENTO]**.

Asimismo, en caso de obtener la buena pro, nos comprometemos a formalizar el contrato de consorcio, de conformidad con lo establecido por el artículo 140 del Reglamento de la Ley de Contrataciones del Estado, bajo las siguientes condiciones:

a) Integrantes del consorcio

1. [NOMBRE, DENOMINACIÓN O RAZÓN SOCIAL DEL CONSORCIADO 1].
2. [NOMBRE, DENOMINACIÓN O RAZÓN SOCIAL DEL CONSORCIADO 2].

b) Designamos a [CONSIGNAR NOMBRES Y APELLIDOS DEL REPRESENTANTE COMÚN], identificado con [CONSIGNAR TIPO DE DOCUMENTO DE IDENTIDAD] N° [CONSIGNAR NÚMERO DE DOCUMENTO DE IDENTIDAD], como representante común del consorcio para efectos de participar en todos los actos referidos al procedimiento de selección, suscripción y ejecución del contrato correspondiente con [CONSIGNAR NOMBRE DE LA ENTIDAD].

Asimismo, declaramos que el representante común del consorcio no se encuentra impedido, inhabilitado ni suspendido para contratar con el Estado.

c) Fijamos nuestro domicilio legal común en [.....].

d) Las obligaciones que corresponden a cada uno de los integrantes del consorcio son las siguientes:

1. OBLIGACIONES DE [NOMBRE, DENOMINACIÓN O RAZÓN SOCIAL DEL CONSORCIADO 1] [%]²⁶

[DESCRIBIR LAS OBLIGACIONES DEL CONSORCIADO 1]

2. OBLIGACIONES DE [NOMBRE, DENOMINACIÓN O RAZÓN SOCIAL DEL CONSORCIADO 2] [%]²⁷

[DESCRIBIR LAS OBLIGACIONES DEL CONSORCIADO 2]

TOTAL OBLIGACIONES

100%²⁸

²⁶ Consignar únicamente el porcentaje total de las obligaciones, el cual debe ser expresado en número entero, sin decimales.

²⁷ Consignar únicamente el porcentaje total de las obligaciones, el cual debe ser expresado en número entero, sin decimales.

²⁸ Este porcentaje corresponde a la sumatoria de los porcentajes de las obligaciones de cada uno de los integrantes del consorcio.



MUNICIPALIDAD DISTRITAL DE RAPAYAN
ADJUDICACIÓN SIMPLIFICADA N° 013 – 2024 – MDR/CS



[CONSIGNAR CIUDAD Y FECHA]

.....
Consortiado 1
Nombres, apellidos y firma del Consortiado 1
o de su Representante Legal
Tipo y N° de Documento de Identidad

.....
Consortiado 2
Nombres, apellidos y firma del Consortiado 2
o de su Representante Legal
Tipo y N° de Documento de Identidad

Importante

De conformidad con el artículo 52 del Reglamento, las firmas de los integrantes del consorcio deben ser legalizadas.

Importante para la Entidad

En caso de procedimientos bajo el sistema a suma alzada incluir el siguiente anexo:

Esta nota deberá ser eliminada una vez culminada la elaboración de las bases

ANEXO N° 7 OFERTA ECONÓMICA

Señores

[CONSIGNAR ÓRGANO ENCARGADO DE LAS CONTRATACIONES O COMITÉ DE SELECCIÓN, SEGÚN CORRESPONDA]

ADJUDICACIÓN SIMPLIFICADA N° [CONSIGNAR NOMENCLATURA DEL PROCEDIMIENTO]

Presente.-

Es grato dirigirme a usted, para hacer de su conocimiento que, de acuerdo con las bases, mi oferta económica es la siguiente:

CONCEPTO	OFERTA ECONÓMICA
TOTAL	

La oferta económica [CONSIGNAR LA MONEDA DE LA CONVOCATORIA] incluye todos los tributos, seguros, transporte, inspecciones, pruebas y, de ser el caso, los costos laborales conforme a la legislación vigente, así como cualquier otro concepto que pueda tener incidencia sobre el costo del servicio de consultoría a contratar; excepto la de aquellos postores que gocen de alguna exoneración legal, no incluirán en su oferta económica los tributos respectivos.

[CONSIGNAR CIUDAD Y FECHA]

.....
**Firma, Nombres y Apellidos del postor o
Representante legal o común, según corresponda**

Importante

- El postor debe consignar el monto total de la oferta económica, sin perjuicio, que de resultar favorecido con la buena pro, presente el detalle de precios unitarios y la estructura de costos para el perfeccionamiento del contrato.*
- En caso que el postor reduzca su oferta, según lo previsto en el artículo 68 del Reglamento, debe presentar nuevamente este Anexo.*
- El postor que goce de alguna exoneración legal, debe indicar que su oferta no incluye el tributo materia de la exoneración, debiendo incluir el siguiente texto:*

“Mi oferta no incluye [CONSIGNAR EL TRIBUTO MATERIA DE LA EXONERACIÓN]”.

Importante para la Entidad

- En caso de procedimientos según relación de ítems, consignar lo siguiente:
“El postor puede presentar su oferta económica en un solo documento o documentos independientes, en los ítems que se presente”.*
- En caso de contrataciones que conllevan la ejecución de prestaciones accesorias, consignar lo siguiente:
“El postor debe detallar en su oferta económica, el monto correspondiente a la prestación principal y las prestaciones accesorias”.*

Incluir las disposiciones, según corresponda. Una vez culminada la elaboración de las bases, las notas que no se incorporen deben ser eliminadas.

Importante para la Entidad

En caso de procedimientos bajo el sistema a precios unitarios incluir el siguiente anexo:

Esta nota deberá ser eliminada una vez culminada la elaboración de las bases

ANEXO N° 7

OFERTA ECONÓMICA

Señores

[CONSIGNAR ÓRGANO ENCARGADO DE LAS CONTRATACIONES O COMITÉ DE SELECCIÓN, SEGÚN CORRESPONDA]

ADJUDICACIÓN SIMPLIFICADA N° [CONSIGNAR NOMENCLATURA DEL PROCEDIMIENTO]

Presente.-

Es grato dirigirme a usted, para hacer de su conocimiento que, de acuerdo con las bases, mi oferta económica es la siguiente:

CONCEPTO	PRECIO UNITARIO	OFERTA ECONÓMICA
TOTAL		

La oferta económica [CONSIGNAR LA MONEDA DE LA CONVOCATORIA] incluye todos los tributos, seguros, transporte, inspecciones, pruebas y, de ser el caso, los costos laborales conforme a la legislación vigente, así como cualquier otro concepto que pueda tener incidencia sobre el costo del servicio de consultoría a contratar; excepto la de aquellos postores que gocen de alguna exoneración legal, no incluirán en su oferta económica los tributos respectivos.

[CONSIGNAR CIUDAD Y FECHA]

.....
**Firma, Nombres y Apellidos del postor o
Representante legal o común, según corresponda**

Importante

- El postor debe consignar los precios unitarios y subtotales de su oferta económica.*
- En caso que el postor reduzca su oferta, según lo previsto en el artículo 68 del Reglamento, debe presentar nuevamente este Anexo.*
- El postor que goce de alguna exoneración legal, debe indicar que su oferta no incluye el tributo materia de la exoneración debiendo incluir el siguiente texto:
"Mi oferta no incluye [CONSIGNAR EL TRIBUTO MATERIA DE LA EXONERACIÓN]"*

Importante para la Entidad

- En caso de procedimientos según relación de ítems, consignar lo siguiente:
"El postor puede presentar su oferta económica en un solo documento o documentos independientes, en los ítems que se presente".*
- En caso de contrataciones que conllevan la ejecución de prestaciones accesorias, consignar lo siguiente:
"El postor debe detallar en su oferta económica, el monto correspondiente a la prestación principal y las prestaciones accesorias".*

Incluir las disposiciones, según corresponda. Una vez culminada la elaboración de las bases, las notas que no se incorporen deben ser eliminadas

Importante para la Entidad

En caso de procedimientos bajo el sistema de tarifas incluir el siguiente anexo:

Esta nota deberá ser eliminada una vez culminada la elaboración de las bases

ANEXO N° 7
OFERTA ECONÓMICA

Señores

[CONSIGNAR ÓRGANO ENCARGADO DE LAS CONTRATACIONES O COMITÉ DE SELECCIÓN, SEGÚN CORRESPONDA]

ADJUDICACIÓN SIMPLIFICADA N° [CONSIGNAR NOMENCLATURA DEL PROCEDIMIENTO]

Presente.-

Es grato dirigirme a usted, para hacer de su conocimiento que, de acuerdo con las bases, mi oferta económica es la siguiente:

DESCRIPCIÓN DEL OBJETO	N° DE PERIODOS DE TIEMPO ²⁹	PERIODO O UNIDAD DE TIEMPO DE LA TARIFA ³⁰	TARIFA UNITARIA OFERTADA ³¹	TOTAL OFERTA ECONÓMICA

La oferta económica [CONSIGNAR LA MONEDA DE LA CONVOCATORIA] incluye todos los tributos, seguros, transporte, inspecciones, pruebas y, de ser el caso, los costos laborales conforme a la legislación vigente, así como cualquier otro concepto que pueda tener incidencia sobre el costo del servicio de consultoría a contratar; excepto la de aquellos postores que gocen de alguna exoneración legal, no incluirán en su oferta económica los tributos respectivos.

[CONSIGNAR CIUDAD Y FECHA]

.....
Firma, Nombres y Apellidos del postor o Representante legal o común, según corresponda

Importante

- En caso que el postor reduzca su oferta, según lo previsto en el artículo 68 del Reglamento, debe presentar nuevamente este Anexo.*
- El postor que goce de alguna exoneración legal, debe indicar que su oferta no incluye el tributo materia de la exoneración, debiendo incluir el siguiente texto:*

"Mi oferta no incluye [CONSIGNAR EL TRIBUTO MATERIA DE LA EXONERACIÓN]".

Importante para la Entidad

- En caso de procedimientos según relación de ítems, consignar lo siguiente:*
"El postor puede presentar su oferta económica en un solo documento o documentos independientes, en los ítems que se presente".
- En caso de contrataciones que conllevan la ejecución de prestaciones accesorias, consignar lo siguiente:*
"El postor debe detallar en su oferta económica, el monto correspondiente a la prestación principal y las prestaciones accesorias".

Incluir las disposiciones, según corresponda. Una vez culminada la elaboración de las bases, las notas que no se incorporen deben ser eliminadas

²⁹ Número estimado de días, meses, entre otros de la ejecución de la prestación, según lo establecido en las bases.

³⁰ Día, mes, entre otros, según lo establecido en las bases.

³¹ El postor formula su oferta proponiendo una tarifa fija en base al periodo o unidad de tiempo establecida en las bases.

Importante para la Entidad

Si durante la fase de actos preparatorios, las Entidades advierten que es posible la participación de proveedores que gozan del beneficio de la exoneración del IGV prevista en la Ley N° 27037, Ley de Promoción de la Inversión en la Amazonía, incluir el siguiente anexo:

Esta nota deberá ser eliminada una vez culminada la elaboración de las bases.

ANEXO N° 8

DECLARACIÓN JURADA DE CUMPLIMIENTO DE CONDICIONES PARA LA APLICACIÓN DE LA EXONERACIÓN DEL IGV

Señores

[CONSIGNAR ÓRGANO ENCARGADO DE LAS CONTRATACIONES O COMITÉ DE SELECCIÓN, SEGÚN CORRESPONDA]
ADJUDICACIÓN SIMPLIFICADA N° [CONSIGNAR NOMENCLATURA DEL PROCEDIMIENTO]

Mediante el presente el suscrito, postor y/o Representante Legal de [CONSIGNAR EN CASO DE SER PERSONA JURÍDICA], declaro bajo juramento que gozo del beneficio de la exoneración del IGV previsto en la Ley N° 27037, Ley de Promoción de la Inversión en la Amazonía, dado que cumplo con las condiciones siguientes:

- 1.- Que el domicilio fiscal de la empresa³² se encuentra ubicada en la Amazonía y coincide con el lugar establecido como sede central (donde tiene su administración y lleva su contabilidad);
- 2.- Que la empresa se encuentra inscrita en las Oficinas Registrales de la Amazonía (exigible en caso de personas jurídicas);
- 3.- Que, al menos el setenta por ciento (70%) de los activos fijos de la empresa se encuentran en la Amazonía; y
- 4.- Que la empresa no presta servicios fuera de la Amazonía.

[CONSIGNAR CIUDAD Y FECHA]

.....
Firma, Nombres y Apellidos del postor o Representante legal, según corresponda

Importante

Cuando se trate de consorcios, esta declaración jurada será presentada por cada uno de los integrantes del consorcio, salvo que se trate de consorcios con contabilidad independiente, en cuyo caso debe ser suscrita por el representante común, debiendo indicar su condición de consorcio con contabilidad independiente y el número de RUC del consorcio.

³² En el artículo 1 del "Reglamento de las Disposiciones Tributarias contenidas en la Ley de Promoción de la Inversión en la Amazonía" se define como "empresa" a las "Personas naturales, sociedades conyugales, sucesiones indivisas y personas consideradas jurídicas por la Ley del Impuesto a la Renta, generadoras de rentas de tercera categoría, ubicadas en la Amazonía. Las sociedades conyugales son aquellas que ejerzan la opción prevista en el Artículo 16 de la Ley del Impuesto a la Renta."

ANEXO N° 9

DECLARACIÓN JURADA DEL PERSONAL CLAVE PROPUESTO

Señores

[CONSIGNAR ÓRGANO ENCARGADO DE LAS CONTRATACIONES O COMITÉ DE SELECCIÓN,
SEGÚN CORRESPONDA]

ADJUDICACIÓN SIMPLIFICADA N° [CONSIGNAR NOMENCLATURA DEL PROCEDIMIENTO]

Presente.-

Mediante el presente el suscrito, postor y/o Representante Legal de [CONSIGNAR EN CASO DE SER
PERSONA JURÍDICA], declaro bajo juramento que la información del personal clave propuesto es el
siguiente:

NOMBRES Y APELLIDOS	DOCUMENTO NACIONAL DE IDENTIDAD U OTRO ANÁLOGO	CARGO	CARRERA PROFESIONAL	N° DE FOLIO EN LA OFERTA	TIEMPO DE EXPERIENCIA ACREDITADA	N° DE FOLIO EN LA OFERTA

[CONSIGNAR CIUDAD Y FECHA]

.....
Firma, Nombres y Apellidos del postor o
Representante legal o común, según corresponda

Importante

*El postor debe presentar dentro de su oferta la carta de compromiso del personal clave con firma
legalizada, según Anexo N° 5.*

[CONSIGNAR NOMBRE DE LA ENTIDAD]

[CONSIGNAR NOMENCLATURA DEL PROCEDIMIENTO]

ANEXO Nº 10

EXPERIENCIA DEL POSTOR EN LA ESPECIALIDAD

Señores

[CONSIGNAR ÓRGANO ENCARGADO DE LAS CONTRATACIONES O COMITÉ DE SELECCIÓN, SEGÚN CORRESPONDA]

ADJUDICACIÓN SIMPLIFICADA Nº [CONSIGNAR NOMENCLATURA DEL PROCEDIMIENTO]

Presente.-

Mediante el presente, el suscrito detalla la siguiente EXPERIENCIA EN LA ESPECIALIDAD:

Nº	CLIENTE	OBJETO DEL CONTRATO	Nº CONTRATO / O/S / COMPROBANTE DE PAGO	FECHA DEL CONTRATO O CP ³³	FECHA DE LA CONFORMIDAD DE SER EL CASO ³⁴	EXPERIENCIA PROVENIENTE ³⁵ DE:	MONEDA	IMPORTE ³⁶	TIPO DE CAMBIO VENTA ³⁷	MONTO FACTURADO ACUMULADO ³⁸
1										
2										
3										

³³ Se refiere a la fecha de suscripción del contrato, de la emisión de la Orden de Servicios o de cancelación del comprobante de pago, según corresponda.

³⁴ Únicamente, cuando la fecha del perfeccionamiento del contrato, sea previa a los diez (10) años anteriores a la fecha de presentación de ofertas, caso en el cual el postor debe acreditar que la conformidad se emitió dentro de dicho periodo.

³⁵ Si el titular de la experiencia no es el postor, consignar si dicha experiencia corresponde a la matriz en caso que el postor sea sucursal, o fue transmitida por reorganización societaria, debiendo acompañar la documentación sustentatoria correspondiente. Al respecto, según la Opinión N° 216-2017/DTN "Considerando que la sociedad matriz y la sucursal constituyen la misma persona jurídica, la sucursal puede acreditar como suya la experiencia de su matriz". Del mismo modo, según lo previsto en la Opinión N° 010-2013/DTN, "... en una operación de reorganización societaria que comprende tanto una fusión como una escisión, la sociedad resultante podrá acreditar como suya la experiencia de la sociedad incorporada o absorbida, que se extingue producto de la fusión; asimismo, si en virtud de la escisión se transfiere un bloque patrimonial consistente en una línea de negocio completa, la sociedad resultante podrá acreditar como suya la experiencia de la sociedad escindida, correspondiente a la línea de negocio transmitida. De esta manera, la sociedad resultante podrá emplear la experiencia transmitida, como consecuencia de la reorganización societaria antes descrita, en los futuros procesos de selección en los que participe".

³⁶ Se refiere al monto del contrato ejecutado incluido adicionales y reducciones, de ser el caso.

³⁷ El tipo de cambio venta debe corresponder al publicado por la SBS correspondiente a la fecha de suscripción del contrato, de la emisión de la Orden de Servicios o de cancelación del comprobante de pago, según corresponda.

³⁸ Consignar en la moneda establecida en las bases.

[CONSIGNAR NOMBRE DE LA ENTIDAD]

[CONSIGNAR NOMENCLATURA DEL PROCEDIMIENTO]

Nº	CLIENTE	OBJETO DEL CONTRATO	Nº CONTRATO / O/S / COMPROBANTE DE PAGO	FECHA DEL CONTRATO O CP ³³	FECHA DE LA CONFORMIDAD DE SER EL CASO ³⁴	EXPERIENCIA PROVENIENTE ³⁵ DE:	MONEDA	IMPORTE ³⁶	TIPO DE CAMBIO VENTA ³⁷	MONTO FACTURADO ACUMULADO ³⁸
4										
5										
6										
7										
8										
9										
10										
	...									
20										
TOTAL										

[CONSIGNAR CIUDAD Y FECHA]

.....
Firma, Nombres y Apellidos del postor o
Representante legal o común, según corresponda

[CONSIGNAR NOMBRE DE LA ENTIDAD]

[CONSIGNAR NOMENCLATURA DEL PROCESO]

ANEXO Nº 11

DECLARACIÓN JURADA (NUMERAL 49.4 DEL ARTÍCULO 49 DEL REGLAMENTO)

Señores

[CONSIGNAR ÓRGANO ENCARGADO DE LAS CONTRATACIONES O COMITÉ DE SELECCIÓN, SEGÚN CORRESPONDA]

ADJUDICACIÓN SIMPLIFICADA Nº [CONSIGNAR NOMENCLATURA DEL PROCEDIMIENTO]

Presente.-

Mediante el presente el suscrito, postor y/o Representante Legal de [CONSIGNAR EN CASO DE SER PERSONA JURÍDICA], declaro que la experiencia que acredito de la empresa [CONSIGNAR LA DENOMINACIÓN DE LA PERSONA JURÍDICA] como consecuencia de una reorganización societaria, no se encuentra en el supuesto establecido en el numeral 49.4 del artículo 49 del Reglamento.

[CONSIGNAR CIUDAD Y FECHA]

.....
**Firma, Nombres y Apellidos del postor o
Representante legal, según corresponda**

Importante

A efectos de cautelar la veracidad de esta declaración, el postor puede verificar la información de la Relación de Proveedores Sancionados por el Tribunal de Contrataciones del Estado con Sanción Vigente en <http://portal.osce.gob.pe/rnp/content/relación-de-proveedores-sancionados>.

También le asiste dicha facultad al órgano encargado de las contrataciones o al órgano de la Entidad al que se le haya asignado la función de verificación de la oferta presentada por el postor ganador de la buena pro.

[CONSIGNAR NOMBRE DE LA ENTIDAD]

[CONSIGNAR NOMENCLATURA DEL PROCEDIMIENTO]

Importante para la Entidad

En el caso de contratación de servicios de consultoría que se presten fuera de la provincia de Lima y Callao, cuyo valor estimado no supere los doscientos mil Soles (S/ 200,000.00) o en procedimientos de selección según relación de ítems cuando algún ítem no supere dicho monto, se debe considerar el siguiente anexo:

Esta nota deberá ser eliminada una vez culminada la elaboración de las bases.

ANEXO Nº 12

SOLICITUD DE BONIFICACIÓN DEL DIEZ POR CIENTO (10%) POR SERVICIOS PRESTADOS FUERA DE LA PROVINCIA DE LIMA Y CALLAO (DE SER EL CASO, SOLO PRESENTAR ESTA SOLICITUD EN EL ÍTEM [INCLUIR EN CASO CORRESPONDA, EN PROCEDIMIENTOS POR RELACIÓN DE ÍTEMS, CONSIGNANDO EL Nº DEL ÍTEM O ÍTEMS CUYO VALOR ESTIMADO NO SUPERA LOS DOSCIENTOS MIL SOLES (S/ 200,000.00)])

Señores

[CONSIGNAR ÓRGANO ENCARGADO DE LAS CONTRATACIONES O COMITÉ DE SELECCIÓN, SEGÚN CORRESPONDA]

ADJUDICACIÓN SIMPLIFICADA Nº [CONSIGNAR NOMENCLATURA DEL PROCEDIMIENTO]

Presente.-

Mediante el presente el suscrito, postor y/o Representante Legal de [CONSIGNAR EN CASO DE SER PERSONA JURÍDICA], solicito la asignación de la bonificación del diez por ciento (10%) sobre el puntaje total en [CONSIGNAR EL ÍTEM O ÍTEMS, SEGÚN CORRESPONDA, EN LOS QUE SE SOLICITA LA BONIFICACIÓN] debido a que el domicilio de mi representada se encuentra ubicado en la provincia o provincia colindante donde se ejecuta la prestación.

[CONSIGNAR CIUDAD Y FECHA]

.....
Firma, Nombres y Apellidos del postor o Representante legal, según corresponda

Importante

- *Para asignar la bonificación, el órgano encargado de las contrataciones o el comité de selección, según corresponda, verifica el domicilio consignado por el postor en el Registro Nacional de Proveedores (RNP).*
- *Para que el postor pueda acceder a la bonificación, debe cumplir con las condiciones establecidas en el literal f) del artículo 50 del Reglamento.*

Importante

Cuando se trate de consorcios, la declaración jurada es la siguiente:

ANEXO Nº 12

SOLICITUD DE BONIFICACIÓN DEL DIEZ POR CIENTO (10%) POR SERVICIOS PRESTADOS FUERA DE LA PROVINCIA DE LIMA Y CALLAO

(DE SER EL CASO, SOLO PRESENTAR ESTA SOLICITUD EN EL ÍTEM [INCLUIR EN CASO CORRESPONDA, EN PROCEDIMIENTOS POR RELACIÓN DE ÍTEMS, CONSIGNANDO EL N° DEL ÍTEM O ÍTEMS CUYO VALOR ESTIMADO NO SUPERA LOS DOSCIENTOS MIL SOLES (S/ 200,000.00)])

Señores

[CONSIGNAR ÓRGANO ENCARGADO DE LAS CONTRATACIONES O COMITÉ DE SELECCIÓN, SEGÚN CORRESPONDA]

ADJUDICACIÓN SIMPLIFICADA Nº [CONSIGNAR NOMENCLATURA DEL PROCEDIMIENTO]

Presente.-

Mediante el presente el que se suscribe, [.....], representante común del consorcio [CONSIGNAR EL NOMBRE DEL CONSORCIO], solicito la asignación de la bonificación del diez por ciento (10%) sobre el puntaje total en [CONSIGNAR EL ÍTEM O ÍTEMS, SEGÚN CORRESPONDA, EN LOS QUE SE SOLICITA LA BONIFICACIÓN] debido a que los domicilios de todos los integrantes del consorcio se encuentran ubicados en la provincia o provincias colindantes donde se ejecuta la prestación.

[CONSIGNAR CIUDAD Y FECHA]

.....
**Firma, Nombres y Apellidos del representante
común del consorcio**

Importante

- *Para asignar la bonificación, el órgano encargado de las contrataciones o el comité de selección, verifica el domicilio consignado de los integrantes del consorcio, en el Registro Nacional de Proveedores (RNP).*
- *Para que un consorcio pueda acceder a la bonificación, cada uno de sus integrantes debe cumplir con las condiciones establecidas en el literal f) del artículo 50 del Reglamento.*

[CONSIGNAR NOMBRE DE LA ENTIDAD]

[CONSIGNAR NOMENCLATURA DEL PROCEDIMIENTO]

ANEXO Nº 13

SOLICITUD DE BONIFICACIÓN DEL CINCO POR CIENTO (5%) POR TENER LA CONDICIÓN DE MICRO Y PEQUEÑA EMPRESA

Señores

[CONSIGNAR ÓRGANO ENCARGADO DE LAS CONTRATACIONES O COMITÉ DE SELECCIÓN, SEGÚN CORRESPONDA]

ADJUDICACIÓN SIMPLIFICADA Nº [CONSIGNAR NOMENCLATURA DEL PROCEDIMIENTO]

Presente.-

Mediante el presente el suscrito, postor y/o Representante legal de [CONSIGNAR EN CASO DE SER PERSONA JURÍDICA], solicito la asignación de la bonificación del cinco por ciento (5%) sobre el puntaje total obtenido, debido a que mi representada cuenta con la condición de micro y pequeña empresa.

[CONSIGNAR CIUDAD Y FECHA]

.....
**Firma, Nombres y Apellidos del postor o
Representante legal o común, según corresponda**

Importante

- *Para asignar la bonificación, el órgano encargado de las contrataciones o comité de selección, según corresponda, verifica la página web del Ministerio de Trabajo y Promoción del Empleo en la sección consulta de empresas acreditadas en el REMYPE en el link <http://www2.trabajo.gob.pe/servicios-en-linea-2-2/>.*
- *Para que un consorcio pueda acceder a la bonificación, cada uno de sus integrantes debe cumplir con la condición de micro y pequeña empresa.*

ANEXO Nº 14

AUTORIZACIÓN DE NOTIFICACIÓN DE LA DECISIÓN DE LA ENTIDAD SOBRE LA SOLICITUD DE AMPLIACIÓN DE PLAZO MEDIANTE MEDIOS ELECTRÓNICOS DE COMUNICACIÓN

(DOCUMENTO A PRESENTAR EN EL PERFECCIONAMIENTO DEL CONTRATO)

Señores

[CONSIGNAR ÓRGANO ENCARGADO DE LAS CONTRATACIONES O COMITÉ DE SELECCIÓN, SEGÚN CORRESPONDA]

ADJUDICACIÓN SIMPLIFICADA Nº [CONSIGNAR NOMENCLATURA DEL PROCEDIMIENTO]

Presente.-

El que se suscribe, [.....], postor adjudicado y/o Representante Legal de [CONSIGNAR EN CASO DE SER PERSONA JURÍDICA], identificado con [CONSIGNAR TIPO DE DOCUMENTO DE IDENTIDAD] Nº [CONSIGNAR NÚMERO DE DOCUMENTO DE IDENTIDAD], autorizo que durante la ejecución del contrato se me notifique al correo electrónico [INDICAR EL CORREO ELECTRÓNICO] lo siguiente:

✓ Notificación de la decisión de la Entidad respecto a la solicitud de ampliación de plazo.

[CONSIGNAR CIUDAD Y FECHA]

.....
**Firma, Nombres y Apellidos del postor o
Representante legal o común, según corresponda**

Importante

La notificación de la decisión de la Entidad respecto a la solicitud de ampliación de plazo se efectúa por medios electrónicos de comunicación, siempre que se cuente con la autorización correspondiente y sea posible obtener un acuse de recibo a través del mecanismo utilizado.