



BASES ESTÁNDAR DE LICITACIÓN PÚBLICA PARA LA CONTRATACIÓN DE LA EJECUCIÓN DE OBRAS

Aprobado mediante Directiva N° 001-2019-OSCE/CD



SUB DIRECCIÓN DE NORMATIVIDAD – DIRECCIÓN TÉCNICO NORMATIVA
ORGANISMO SUPERVISOR DE LAS CONTRATACIONES DEL ESTADO - OSCE



SIMBOLOGÍA UTILIZADA:

N°	Símbolo	Descripción
1	[ABC] / [.....]	La información solicitada dentro de los corchetes sombreados debe ser completada por la Entidad durante la elaboración de las bases.
2	[ABC] / [.....]	Es una indicación, o información que deberá ser completada por la Entidad con posterioridad al otorgamiento de la buena pro para el caso específico de la elaboración de la PROFORMA DEL CONTRATO; o por los proveedores, en el caso de los ANEXOS de la oferta.
3	<div>Importante</div> <div>• Abc</div>	Se refiere a consideraciones importantes a tener en cuenta por el comité de selección y por los proveedores.
4	<div>Advertencia</div> <div>• Abc</div>	Se refiere a advertencias a tener en cuenta por el comité de selección y por los proveedores.
5	<div>Importante para la Entidad</div> <div>• Xyz</div>	Se refiere a consideraciones importantes a tener en cuenta por el comité de selección y deben ser eliminadas una vez culminada la elaboración de las bases.

CARACTERÍSTICAS DEL DOCUMENTO:

Las bases estándar deben ser elaboradas en formato WORD, y deben tener las siguientes características:

N°	Características	Parámetros
1	Márgenes	Superior : 2.5 cm Inferior: 2.5 cm Izquierda: 2.5 cm Derecha: 2.5 cm
2	Fuente	Arial
3	Estilo de Fuente	Normal: Para el contenido en general Cursiva: Para el encabezado y pie de página Para las Consideraciones importantes (Ítem 3 del cuadro anterior)
4	Color de Fuente	Automático: Para el contenido en general Azul : Para las Consideraciones importantes (Ítem 3 del cuadro anterior)
5	Tamaño de Letra	16 : Para las dos primeras hojas de las Secciones General y Específica 11 : Para el nombre de los Capítulos. 10 : Para el cuerpo del documento en general 9 : Para el encabezado y pie de página Para el contenido de los cuadros, pudiendo variar, según la necesidad 8 : Para las Notas al pie
6	Alineación	Justificada: Para el contenido en general y notas al pie. Centrada : Para la primera página, los títulos de las Secciones y nombres de los Capítulos)
7	Interlineado	Sencillo
8	Espaciado	Anterior : 0 Posterior : 0
9	Subrayado	Para los nombres de las Secciones y para resaltar o hacer hincapié en algún concepto

INSTRUCCIONES DE USO:

- Una vez registrada la información solicitada dentro de los corchetes sombreados en gris, el texto deberá quedar en letra tamaño 10, con estilo normal, sin formato de negrita y sin sombread.
- La nota **IMPORTANTE** no puede ser modificada ni eliminada en la Sección General. En el caso de la Sección Específica debe seguirse la instrucción que se indica en dicha nota.

Elaboradas en enero de 2019
Modificadas en junio y diciembre de 2019, julio de 2020, julio y diciembre de 2021, setiembre de 2022
y octubre de 2022



MUNICIPALIDAD DISTRITAL DE UCHUMAYO



**BASES ESTÁNDAR DE LICITACIÓN PÚBLICA PARA LA
CONTRATACIÓN DE LA EJECUCIÓN DE OBRAS¹**

LICITACIÓN PÚBLICA N°002-2024-MDU-1

PRIMERA CONVOCATORIA

**CONTRATACIÓN DE LA EJECUCIÓN DE LA OBRA:
CONTRATACION PARA LA EJECUCION DE OBRA:
"MEJORAMIENTO DEL SERVICIO DE DISPOSICION
SANITARIA DE EXCRETAS EN EL LATERAL 5,6,7 Y 8 DEL
CURAL DEL DISTRITO DE UCHUMAYO – PROVINCIA DE
AREQUIPA – DEPARTAMENTO AREQUIPA", con CUI N°
2565231**

2024

¹ Estas bases se utilizarán para la contratación de la ejecución de obras. Para tal efecto, se deberá tener en cuenta la siguiente definición:

Obra: Construcción, reconstrucción, rehabilitación, remodelación, mejoramiento, demolición, renovación, ampliación y habilitación de bienes inmuebles, tales como edificaciones, estructuras, excavaciones, perforaciones, carreteras, puentes, entre otros, que requieren dirección técnica, expediente técnico, mano de obra, materiales y/o equipos.

Presidente Titular del Comité

Primer Miembro Titular del Comité

Segundo Miembro Titular del Comité



DEBER DE COLABORACIÓN

La Entidad y todo proveedor que se someta a las presentes Bases, sea como participante, postor y/o contratista, deben conducir su actuación conforme a los principios previstos en la Ley de Contrataciones del Estado.

En este contexto, se encuentran obligados a prestar su colaboración al OSCE y a la Secretaría Técnica de la Comisión de Defensa de la Libre Competencia del INDECOPI, en todo momento según corresponda a sus competencias, a fin de comunicar presuntos casos de fraude, colusión y corrupción por parte de los funcionarios y servidores de la Entidad, así como los proveedores y demás actores que participan en el proceso de contratación.

De igual forma, deben poner en conocimiento del OSCE y a la Secretaría Técnica de la Comisión de Defensa de la Libre Competencia del INDECOPI los indicios de conductas anticompetitivas que se presenten durante el proceso de contratación, en los términos del Decreto Legislativo N° 1034, "Ley de Represión de Conductas Anticompetitivas", o norma que la sustituya, así como las demás normas de la materia.

La Entidad y todo proveedor que se someta a las presentes Bases, sea como participante, postor y/o contratista del proceso de contratación deben permitir al OSCE o a la Secretaría Técnica de la Comisión de Defensa de la Libre Competencia del INDECOPI el acceso a la información referida a las contrataciones del Estado que sea requerida, prestar testimonio o absolución de posiciones que se requieran, entre otras formas de colaboración.



SECCIÓN GENERAL

DISPOSICIONES COMUNES DEL PROCEDIMIENTO DE SELECCIÓN

(ESTA SECCIÓN NO DEBE SER MODIFICADA EN NINGÚN EXTREMO, BAJO SANCIÓN DE NULIDAD)



CAPÍTULO I ETAPAS DEL PROCEDIMIENTO DE SELECCIÓN

1.1. REFERENCIAS

Cuando en el presente documento se mencione la palabra Ley, se entiende que se está haciendo referencia a la Ley N° 30225, Ley de Contrataciones del Estado, y cuando se mencione la palabra Reglamento, se entiende que se está haciendo referencia al Reglamento de la Ley de Contrataciones del Estado aprobado por Decreto Supremo N° 344-2018-EF.

Las referidas normas incluyen sus respectivas modificaciones, de ser el caso.

1.2. CONVOCATORIA

Se realiza a través de su publicación en el SEACE de conformidad con lo señalado en el artículo 54 del Reglamento, en la fecha señalada en el calendario del procedimiento de selección, debiendo adjuntar las bases.

1.3. REGISTRO DE PARTICIPANTES

El registro de participantes se realiza conforme al artículo 55 del Reglamento. En el caso de un consorcio, basta que se registre uno (1) de sus integrantes.

Importante

- *Para registrarse como participante en un procedimiento de selección convocado por las Entidades del Estado Peruano, es necesario que los proveedores cuenten con inscripción vigente y estar habilitados ante el Registro Nacional de Proveedores (RNP) que administra el Organismo Supervisor de las Contrataciones del Estado (OSCE). Para obtener mayor información, se puede ingresar a la siguiente dirección electrónica: www.rnp.gob.pe.*
- *Los proveedores que deseen registrar su participación deben ingresar al SEACE utilizando su Certificado SEACE (usuario y contraseña). Asimismo, deben observar las instrucciones señaladas en el documento de orientación "Guía para el registro de participantes electrónico" publicado en <https://www2.seace.gob.pe/>.*
- *En caso los proveedores no cuenten con inscripción vigente en el RNP y/o se encuentren inhabilitados o suspendidos para ser participantes, postores y/o contratistas, el SEACE restringirá su registro, quedando a potestad de estos intentar nuevamente registrar su participación en el procedimiento de selección en cualquier otro momento, dentro del plazo establecido para dicha etapa, siempre que haya obtenido la vigencia de su inscripción o quedado sin efecto la sanción que le impuso el Tribunal de Contrataciones del Estado.*

1.4. FORMULACIÓN DE CONSULTAS Y OBSERVACIONES A LAS BASES

La formulación de consultas y observaciones a las bases se efectúa de conformidad con lo establecido en los numerales 72.1 y 72.2 del artículo 72 del Reglamento.

Importante



No pueden formularse consultas ni observaciones respecto del contenido de una ficha de homologación aprobada, aun cuando el requerimiento haya sido homologado parcialmente respecto a las características técnicas y/o requisitos de calificación y/o condiciones de ejecución. Las consultas y observaciones que se formulen sobre el particular, se tienen como no presentadas.

1.5. ABSOLUCIÓN DE CONSULTAS, OBSERVACIONES E INTEGRACIÓN DE BASES

La absolución de consultas, observaciones e integración de las bases se realizan conforme a las disposiciones previstas en los numerales 72.4 y 72.5 del artículo 72 del Reglamento.

Importante

- No se absolverán consultas y observaciones a las bases que se presenten en forma física.*
- Cuando exista divergencia entre lo indicado en el pliego de absolución de consultas y observaciones y la integración de bases, prevalece lo absuelto en el referido pliego; sin perjuicio, del deslinde de responsabilidades correspondiente.*

1.6. ELEVACIÓN AL OSCE DEL PLIEGO DE ABSOLUCIÓN DE CONSULTAS Y OBSERVACIONES E INTEGRACIÓN DE BASES

Los cuestionamientos al pliego de absolución de consultas y observaciones, así como a las bases integradas por supuestas vulneraciones a la normativa de contrataciones, a los principios que rigen la contratación pública u otra normativa que tenga relación con el objeto de la contratación, pueden ser elevados al OSCE, de acuerdo a lo indicado en los numerales del 72.8 al 72.11 del artículo 72 del Reglamento.

La solicitud de elevación para emisión de Pronunciamiento se presenta ante la Entidad, la cual debe remitir al OSCE el expediente completo, de acuerdo a lo señalado en el artículo 124 del TUO de la Ley 27444, aprobado por Decreto Supremo N° 004-2019-JUS, al día hábil siguiente de recibida dicha solicitud.

Advertencia

La solicitud de elevación al OSCE de los cuestionamientos al pliego de absolución de consultas y observaciones, así como a las Bases integradas, se realiza de manera electrónica a través del SEACE, a partir de la oportunidad en que establezca el OSCE mediante comunicado.

Importante

Constituye infracción pasible de sanción según lo previsto en el literal n) del numeral 50.1 del artículo 50 de la Ley, presentar cuestionamientos maliciosos o manifiestamente infundados al pliego de absolución de consultas y/u observaciones.

1.7. FORMA DE PRESENTACIÓN DE OFERTAS

Las ofertas se presentan conforme lo establecido en el artículo 59 del Reglamento.

Las declaraciones juradas, formatos o formularios previstos en las bases que conforman la oferta deben estar debidamente firmados por el postor (firma manuscrita o digital, según la Ley



N° 27269, Ley de Firmas y Certificados Digitales²). Los demás documentos deben ser visados por el postor. En el caso de persona jurídica, por su representante legal, apoderado o mandatario designado para dicho fin y, en el caso de persona natural, por este o su apoderado. No se acepta el pegado de la imagen de una firma o visto. Las ofertas se presentan foliadas.

Importante

- *Los formularios electrónicos que se encuentran en el SEACE y que los proveedores deben llenar para presentar sus ofertas, tienen carácter de declaración jurada.*
- *En caso la información contenida en los documentos escaneados que conforman la oferta no coincida con lo declarado a través del SEACE, prevalece la información declarada en los documentos escaneados.*
- *No se tomarán en cuenta las ofertas que se presenten en físico a la Entidad.*

1.8. PRESENTACIÓN Y APERTURA DE OFERTAS

El participante presentará su oferta de manera electrónica a través del SEACE, desde las 00:01 horas hasta las 23:59 horas del día establecido para el efecto en el cronograma del procedimiento; adjuntando el archivo digitalizado que contenga los documentos que conforman la oferta de acuerdo a lo requerido en las bases.

El participante debe verificar antes de su envío, bajo su responsabilidad, que el archivo pueda ser descargado y su contenido sea legible.

Importante

Los integrantes de un consorcio no pueden presentar ofertas individuales ni conformar más de un consorcio en un procedimiento de selección, o en un determinado ítem cuando se trate de procedimientos de selección según relación de ítems.

En la apertura electrónica de la oferta, el comité de selección, verifica la presentación de lo exigido en la sección específica de las bases, de conformidad con el numeral 73.2 del artículo 73 del Reglamento. De no cumplir con lo requerido, la oferta se considera no admitida.

Asimismo, el comité de selección declara no admitidas las ofertas que se encuentran por debajo del noventa por ciento (90%) del valor referencial o que excedan en más del diez por ciento (10%) del valor referencial.

1.9. EVALUACIÓN DE LAS OFERTAS

La evaluación consiste en la aplicación de los factores de evaluación previstos en el Capítulo IV de la sección específica de las bases a las ofertas admitidas, con el objeto de determinar la oferta con el mejor puntaje y el orden de prelación de las ofertas.

Para determinar la oferta con el mejor puntaje, se toma en cuenta lo indicado en el numeral 74.2 del artículo 74 del Reglamento.

El desempate mediante sorteo se realiza de manera electrónica a través del SEACE.

² Para mayor información sobre la normativa de firmas y certificados digitales ingresar a: <https://www.indecopi.gob.pe/web/firmas-digitales/firmar-y-certificados-digitales>



Importante

En el caso de procedimientos de selección por relación de ítems cuando la obra se ejecute fuera de la provincia de Lima y Callao y el monto del valor referencial de algún ítem no supere los novecientos mil Soles (S/ 900,000.00), a solicitud del postor se asigna una bonificación equivalente al diez por ciento (10%) sobre el puntaje total obtenido en dicho ítem por los postores con domicilio en la provincia donde se ejecuta la obra, o en las provincias colindantes, sean o no pertenecientes al mismo departamento o región. El domicilio es el consignado en la constancia de inscripción ante el RNP³.

1.10. CALIFICACIÓN DE OFERTAS

Luego de culminada la evaluación, el comité de selección califica a los postores que obtuvieron el primer, segundo, tercer y cuarto lugar, según el orden de prelación, verificando que cumplan con los requisitos de calificación detallados en el numeral 3.2 del Capítulo III de la sección específica de las bases. La oferta del postor que no cumpla con los requisitos de calificación es descalificada.

Si alguno de los cuatro (4) postores no cumple con los requisitos de calificación, se aplica lo establecido en los numerales 75.2 y 75.3 del artículo 75 del Reglamento.

1.11. SUBSANACIÓN DE LAS OFERTAS

La subsanación de las ofertas se sujeta a lo establecido en el artículo 60 del Reglamento. La corrección aritmética a la que hace referencia el numeral 60.4 de dicho artículo procede para la ejecución de obras a suma alzada.

El plazo que se otorgue para la subsanación no puede ser inferior a un (1) día hábil.

La solicitud de subsanación se realiza de manera electrónica a través del SEACE y será remitida al correo electrónico consignado por el postor al momento de realizar su inscripción en el RNP, siendo su responsabilidad el permanente seguimiento de las notificaciones a dicho correo. La notificación de la solicitud se entiende efectuada el día de su envío al correo electrónico.

La presentación de las subsanaciones se realiza a través del SEACE. No se tomará en cuenta la subsanación que se presente en físico a la Entidad.

1.12. RECHAZO DE LAS OFERTAS

Previo al otorgamiento de la buena pro, el comité de selección revisa las ofertas económicas que cumplen los requisitos de calificación, de conformidad con lo establecido para el rechazo de ofertas, previsto en el artículo 68 del Reglamento, de ser el caso.

De rechazarse alguna de las ofertas calificadas, el comité de selección revisa el cumplimiento de los requisitos de calificación de los postores que siguen en el orden de prelación, en caso las hubiere.

1.13. OTORGAMIENTO DE LA BUENA PRO

Definida la oferta ganadora, el comité de selección otorga la buena pro, mediante su publicación en el SEACE, incluyendo el cuadro comparativo y las actas debidamente motivadas de los

³ La constancia de inscripción electrónica se visualizará en el portal web del Registro Nacional de Proveedores: www.rnp.gob.pe



resultados de la admisión, no admisión, evaluación, calificación, descalificación, rechazo y el otorgamiento de la buena pro.

1.14. CONSENTIMIENTO DE LA BUENA PRO

Cuando se hayan presentado dos (2) o más ofertas, el consentimiento de la buena pro se produce a los ocho (8) días hábiles siguientes de la notificación de su otorgamiento, sin que los postores hayan ejercido el derecho de interponer el recurso de apelación.

En caso que se haya presentado una sola oferta, el consentimiento de la buena pro se produce el mismo día de la notificación de su otorgamiento.

El consentimiento del otorgamiento de la buena pro se publica en el SEACE al día hábil siguiente de producido.

Importante

Una vez consentido el otorgamiento de la buena pro, el órgano encargado de las contrataciones o el órgano de la Entidad al que se haya asignado tal función realiza la verificación de la oferta presentada por el postor ganador de la buena pro conforme lo establecido en el numeral 64.6 del artículo 64 del Reglamento.



CAPÍTULO II SOLUCIÓN DE CONTROVERSIAS DURANTE EL PROCEDIMIENTO DE SELECCIÓN

2.1. RECURSO DE APELACIÓN

A través del recurso de apelación se pueden impugnar los actos dictados durante el desarrollo del procedimiento de selección hasta antes del perfeccionamiento del contrato.

El recurso de apelación se presenta ante y es resuelto por el Tribunal de Contrataciones del Estado.

Los actos que declaren la nulidad de oficio, la cancelación del procedimiento de selección y otros actos emitidos por el Titular de la Entidad que afecten la continuidad de este, se impugnan ante el Tribunal de Contrataciones del Estado.

Importante

- *Una vez otorgada la buena pro, el comité de selección, está en la obligación de permitir el acceso de los participantes y postores al expediente de contratación, salvo la información calificada como secreta, confidencial o reservada por la normativa de la materia, a más tardar dentro del día siguiente de haberse solicitado por escrito.*
Luego de otorgada la buena pro no se da a conocer las ofertas cuyos requisitos de calificación no fueron analizados y revisados por el comité de selección.
- *A efectos de recoger la información de su interés, los postores pueden valerse de distintos medios, tales como: (i) la lectura y/o toma de apuntes, (ii) la captura y almacenamiento de imágenes, e incluso (iii) pueden solicitar copia de la documentación obrante en el expediente, siendo que, en este último caso, la Entidad deberá entregar dicha documentación en el menor tiempo posible, previo pago por tal concepto.*
- *El recurso de apelación se presenta ante la Mesa de Partes del Tribunal o ante las oficinas desconcentradas del OSCE.*

2.2. PLAZOS DE INTERPOSICIÓN DEL RECURSO DE APELACIÓN

La apelación contra el otorgamiento de la buena pro o contra los actos dictados con anterioridad a ella se interpone dentro de los ocho (8) días hábiles siguientes de haberse notificado el otorgamiento de la buena pro.

La apelación contra los actos dictados con posterioridad al otorgamiento de la buena pro, contra la declaración de nulidad, cancelación y declaratoria de desierto del procedimiento, se interpone dentro de los ocho (8) días hábiles siguientes de haberse tomado conocimiento del acto que se desea impugnar.



CAPÍTULO III DEL CONTRATO

3.1. PERFECCIONAMIENTO DEL CONTRATO

Los plazos y el procedimiento para perfeccionar el contrato se realiza conforme a lo indicado en el artículo 141 del Reglamento.

Para perfeccionar el contrato, el postor ganador de la buena pro debe presentar los documentos señalados en los artículos 139 y 175 del Reglamento, así como los previstos en la sección específica de las bases.

3.2. GARANTÍAS

Las garantías que deben otorgar los postores y/o contratistas, según corresponda, son las de fiel cumplimiento del contrato y por los adelantos.

3.2.1. GARANTÍA DE FIEL CUMPLIMIENTO

Como requisito indispensable para perfeccionar el contrato, el postor ganador debe entregar a la Entidad la garantía de fiel cumplimiento del mismo por una suma equivalente al diez por ciento (10%) del monto del contrato original. Esta se mantiene vigente hasta el consentimiento de la liquidación final.

3.2.2. GARANTÍA DE FIEL CUMPLIMIENTO POR PRESTACIONES ACCESORIAS

En las contrataciones que conllevan la ejecución de prestaciones accesorias, tales como mantenimiento, reparación o actividades afines, se otorga una garantía adicional por una suma equivalente al diez por ciento (10%) del monto del contrato de la prestación accesorias, la misma que debe ser renovada periódicamente hasta el cumplimiento total de las obligaciones garantizadas.

3.2.3. GARANTÍA POR ADELANTO

En caso se haya previsto en la sección específica de las bases la entrega de adelantos, el contratista debe presentar una garantía emitida por idéntico monto conforme a lo estipulado en el artículo 153 del Reglamento.

3.3. REQUISITOS DE LAS GARANTÍAS

Las garantías que se presenten deben ser incondicionales, solidarias, irrevocables y de realización automática en el país, al solo requerimiento de la Entidad. Asimismo, deben ser emitidas por empresas que se encuentren bajo la supervisión directa de la Superintendencia de Banca, Seguros y Administradoras Privadas de Fondos de Pensiones y que cuenten con clasificación de riesgo B o superior. Asimismo, deben estar autorizadas para emitir garantías; o estar consideradas en la última lista de bancos extranjeros de primera categoría que periódicamente publica el Banco Central de Reserva del Perú.

Importante



Corresponde a la Entidad verificar que las garantías presentadas por el postor ganador de la buena pro y/o contratista cumplan con los requisitos y condiciones necesarios para su aceptación y eventual ejecución; sin perjuicio de la determinación de las responsabilidades funcionales que correspondan.

Advertencia

Los funcionarios de las Entidades no deben aceptar garantías emitidas bajo condiciones distintas a las establecidas en el presente numeral, debiendo tener en cuenta lo siguiente:

1. La clasificadora de riesgo que asigna la clasificación a la empresa que emite la garantía debe encontrarse listada en el portal web de la SBS (<http://www.sbs.gob.pe/sistema-financiero/clasificadoras-de-riesgo>).

2. Se debe identificar en la página web de la clasificadora de riesgo respectiva, cuál es la clasificación vigente de la empresa que emite la garantía, considerando la vigencia a la fecha de emisión de la garantía.

3. Para fines de lo establecido en el artículo 148 del Reglamento, la clasificación de riesgo B, incluye las clasificaciones B+ y B.

4. Si la empresa que otorga la garantía cuenta con más de una clasificación de riesgo emitida por distintas empresas listadas en el portal web de la SBS, bastará que en una de ellas cumpla con la clasificación mínima establecida en el Reglamento.

En caso exista alguna duda sobre la clasificación de riesgo asignada a la empresa emisora de la garantía, se deberá consultar a la clasificadora de riesgos respectiva.

De otro lado, además de cumplir con el requisito referido a la clasificación de riesgo, a efectos de verificar si la empresa emisora se encuentra autorizada por la SBS para emitir garantías, debe revisarse el portal web de dicha Entidad (<http://www.sbs.gob.pe/sistema-financiero/relacion-de-empresas-que-se-encuentran-autorizadas-a-emitir-cartas-fianza>).

Los funcionarios competentes deben verificar la autenticidad de la garantía a través de los mecanismos establecidos (consulta web, teléfono u otros) por la empresa emisora.

3.4. EJECUCIÓN DE GARANTÍAS

La Entidad puede solicitar la ejecución de las garantías conforme a los supuestos contemplados en el artículo 155 del Reglamento.

3.5. ADELANTOS

La Entidad puede establecer la entrega de adelantos directos y adelantos para materiales e insumos, y en el caso de contratos bajo la modalidad llave en mano, para equipamiento y mobiliario, de conformidad con el artículo 180 del Reglamento, siempre que ello haya sido previsto en la sección específica de las bases.

Asimismo, la Entidad puede establecer la obligación de constituir un fideicomiso para el manejo de los recursos que el contratista reciba a título de adelanto, de acuerdo al procedimiento, plazos y requisitos señalados en los artículos 184 y 185 del Reglamento.

3.6. VALORIZACIONES

Las valorizaciones son la cuantificación económica de un avance físico en la ejecución de la obra, realizada en un período determinado, tienen el carácter de pagos a cuenta y son



elaboradas el último día de cada período previsto en la sección específica de las bases, por el inspector o supervisor, según corresponda y el contratista.

En caso se haya suscrito contrato con un consorcio, el pago de las valorizaciones se realizará a quien se indique en el contrato de consorcio.

Advertencia

En caso de retraso en los pagos a cuenta o pago final por parte de la Entidad, salvo que se deba a caso fortuito o fuerza mayor, esta reconoce al contratista los intereses legales correspondientes, de conformidad con el artículo 39 de la Ley y los artículos 1244, 1245 y 1246 del Código Civil, debiendo repetir contra los responsables de la demora injustificada.

3.7. REAJUSTES

Los reajustes se calculan conforme lo indicado en el numeral 38.3 del artículo 38 y el artículo 195 del Reglamento.

Importante

Tanto la elaboración como la aplicación de las fórmulas polinómicas se sujetan a lo dispuesto en el Decreto Supremo N° 011-79-VC y sus modificatorias, ampliatorias y complementarias.

3.8. PENALIDADES

3.12.1. PENALIDAD POR MORA EN LA EJECUCIÓN DE LA PRESTACIÓN

En caso de retraso injustificado del contratista en la ejecución de las prestaciones objeto del contrato, la Entidad le aplica automáticamente una penalidad por mora por cada día de atraso, de conformidad con el artículo 162 del Reglamento.

3.12.2. OTRAS PENALIDADES

La Entidad puede establecer penalidades distintas a la mencionada en el numeral precedente, según lo previsto en el artículo 163 del Reglamento y lo indicado en la sección específica de las bases.

Estos dos tipos de penalidades se calculan en forma independiente y pueden alcanzar cada una un monto máximo equivalente al diez por ciento (10%) del monto del contrato vigente, o de ser el caso, del ítem que debió ejecutarse.

3.9. INCUMPLIMIENTO DEL CONTRATO

Las causales para la resolución del contrato, serán aplicadas de conformidad con el artículo 36 de la Ley y 164 del Reglamento.

3.10. DISPOSICIONES FINALES

Todos los demás aspectos del presente procedimiento no contemplados en las bases se regirán supletoriamente por la Ley y su Reglamento, así como por las disposiciones legales vigentes.



SECCIÓN ESPECÍFICA

CONDICIONES ESPECIALES DEL PROCEDIMIENTO DE SELECCIÓN

(EN ESTA SECCIÓN LA ENTIDAD DEBERÁ COMPLETAR LA INFORMACIÓN EXIGIDA, DE ACUERDO A LAS INSTRUCCIONES INDICADAS)



CAPÍTULO I GENERALIDADES

1.1. ENTIDAD CONVOCANTE

Nombre : MUNICIPALIDAD DISTRITAL DE UCHUMAYO
RUC N° : 20191603941
Domicilio legal : PZA.SALAVERRY N°100 -UCHUMAYO -AREQUIPA - AREQUIPA
Teléfono : 054-403014
Correo electrónico : procesosabastecimientos@muniuchumayo.gob.pe

1.2. OBJETO DE LA CONVOCATORIA

El presente procedimiento de selección tiene por objeto la contratación de la ejecución de la obra **CONTRATACION PARA LA EJECUCION DE OBRA: "MEJORAMIENTO DEL SERVICIO DE DISPOSICION SANITARIA DE EXCRETAS EN EL LATERAL 5,6,7 Y 8 DEL CURAL DEL DISTRITO DE UCHUMAYO – PROVINCIA DE AREQUIPA – DEPARTAMENTO AREQUIPA"**, con CUI N° 2565231.

1.3. VALOR REFERENCIAL⁴

El valor referencial asciende a S/ 6,975,313.88 (SEIS MILLONES NOVECIENTOS SETENTA Y CINCO MIL TRECIENTOS TRECE CON 88/100 SOLES), incluidos los impuestos de Ley y cualquier otro concepto que incida en el costo total de la ejecución de la obra. El valor referencial ha sido calculado al mes de MARZO 2024

Valor Referencial (VR)	Límites ⁵	
	Inferior	Superior
S/ 6,975,313.88 (SEIS MILLONES NOVECIENTOS SETENTA Y CINCO MIL TRECIENTOS TRECE CON 88/100 SOLES), INCLUYE IGV	S/6,277,782.50 (SEIS MILLONES DOSCIENTOS SETENTA Y SIETE MIL SETECIENTOS OCHENTA Y DOS CON 50/100 SOLES)	S/7,672,845.26 (SIETE MILLONES SEISCIENTOS SETENTA Y DOS MIL OCHOCIENTOS CUARENTA Y CINCO CON 26/100 SOLES)

Importante

El precio de las ofertas no puede exceder los límites del valor referencial de conformidad con el numeral 28.2 del artículo 28 de la Ley.

⁴ El monto del valor referencial indicado en esta sección de las bases no debe diferir del monto del valor referencial consignado en la ficha del procedimiento en el SEACE. No obstante, de existir contradicción entre estos montos, primará el monto del valor referencial indicado en las bases aprobadas.

⁵ De acuerdo a lo señalado en el artículo 48 del Reglamento, estos límites se calculan considerando dos (2) decimales. Para ello, si el límite inferior tiene más de dos (2) decimales, se aumenta en un dígito el valor del segundo decimal; en el caso del límite superior, se considera el valor del segundo decimal sin efectuar el redondeo.



1.4. EXPEDIENTE DE CONTRATACIÓN

Documento y fecha de aprobación del expediente de contratación	:	MEMORANDUM N°058-2024-OA/MDU CON FECHA 25 DE NOVIEMBRE 2024
Documento y fecha de aprobación del expediente técnico	:	RESOLUCION DE GERENCIA DE DESARROLLO URBANO N°0238-2023-GDU-MDU de fecha 22 de diciembre del 2022.
Documento y fecha de actualización del expediente técnico, de corresponder	:	RESOLUCION DE GERENCIA DE DESARROLLO URBANO N°081-2024-GDU-MDU de fecha 09 de abril del 2024.
Tipo y número del procedimiento de selección que se convocó para la elaboración del expediente técnico, de corresponder	:	ORDEN DE SERVICIO N°02280-2022-INGENIERO ALVARO RAFAEL MEDINA BUENO CONTRATACIONES MENOR O IGUAL A 8 UIT.

1.5. FUENTE DE FINANCIAMIENTO

RECURSOS DETERMINADOS

Importante

La fuente de financiamiento debe corresponder a aquella prevista en la Ley de Equilibrio Financiero del Presupuesto del Sector Público del año fiscal en el cual se convoca el procedimiento de selección.

1.6. SISTEMA DE CONTRATACIÓN

El presente procedimiento se rige por el sistema de **PRECIOS UNITARIOS**, de acuerdo con lo establecido en el expediente de contratación respectivo.

1.7. MODALIDAD DE EJECUCIÓN

NO CORRESPONDE

1.8. ALCANCES DEL REQUERIMIENTO

El alcance de la ejecución de la obra está definido en el Capítulo III de la presente sección de las bases.

1.9. PLAZO DE EJECUCIÓN DE LA OBRA



El plazo de ejecución de la obra materia de la presente convocatoria, es de 210 días calendario, en concordancia con lo establecido en el expediente de contratación y en el expediente técnico de obra.

1.10. COSTO DE REPRODUCCIÓN Y ENTREGA DE BASES Y DEL EXPEDIENTE TÉCNICO DE LA OBRA

Los participantes registrados tienen el derecho a recabar las bases y el expediente técnico de la obra en versión impresa o digital, según su elección, para cuyo efecto deben:

Pagar en	:	PLAZA SALAVERRY N°100-UCHUMAYO-AREQUIPA-AREQUIPA-Ventanilla de Caja de la Entidad.
Recoger en	:	PZA.SALAVERRY N°100 -UCHUMAYO -AREQUIPA - AREQUIPA -UNIDAD DE ABASTECIMIENTO.
Costo de bases	:	Impresa: S/ 9.00 (Nueve con 00/100 Soles)
Costo del expediente técnico	:	Impreso: S/ S/ 450.00 (CUATROCIENTOS CINCUENTA CON 00/100 SOLES) Digital: S/ 20.00 (VEINTE CON 00/100 SOLES).

Las bases y el expediente técnico se entregan inmediatamente después de realizado el pago correspondiente. Excepcionalmente, el expediente técnico en versión impresa puede ser entregado dentro del plazo máximo de un (1) día hábil de efectuado el pago.

Importante

- *La Entidad debe entregar una constancia o formulario de cargos en donde consta que el participante recibió el expediente técnico completo. Dicha constancia o formulario debe incluir un índice del contenido del expediente técnico y número de folios correspondientes.*
- *El costo de entrega del ejemplar de las bases y del expediente técnico, no puede exceder el costo de su reproducción.*

Advertencia

Las Entidades deben cautelar bajo responsabilidad que la versión impresa y digital del expediente técnico correspondan a la versión original del expediente técnico aprobado.

1.11. ACCESO VIRTUAL AL EXPEDIENTE TÉCNICO DE LA OBRA

El expediente técnico de la obra en versión digital se encuentra publicado en el SEACE, obligatoriamente, desde la fecha de la convocatoria del presente procedimiento de selección.

Adicionalmente, el expediente técnico se encuentra publicado en SEACE el cual es de acceso libre y gratuito.

1.12. BASE LEGAL

- Ley N°31953 Ley de Presupuesto del Sector Público para el Año Fiscal 2024.
- Ley N°31954 Ley de Equilibrio Financiero del Presupuesto del Sector Público del año fiscal 2024.
- Decreto Supremo N°011-79-VC.
- Decreto Legislativo N°1086, Ley de Promoción de la Competitividad, Formalización y Desarrollo de la Micro y Pequeña Empresa y del acceso al empleo decente.
- Decreto Supremo N°073-2003-PCM, Reglamento de la Ley de Promoción de la Competitividad,



Formalización y Desarrollo de la Micro y Pequeña Empresa y del acceso al empleo decente.

- Decreto Supremo N°007-2008-TR, Texto Único Ordenado de la Ley de Promoción de Competencia y Formalización y Desarrollo de la Micro y Pequeña Empresa y del acceso al empleo
- Decreto Supremo N°008-2008-TR, Reglamento de la Ley de Promoción de Competencia y Formalización y Desarrollo de la Micro y Pequeña Empresa y del acceso al empleo
- Decreto Supremo N°006-2017-JUS, Texto Único Ordenado de la Ley N° 27444, Ley del Procedimiento Administrativo General
- Decreto Supremo N°344-2018-EF, Reglamento de la Ley de Contrataciones del Estado.
- Ley N°27444, Ley del Procedimiento Administrativo General
- Ley N°27806, Ley de Transparencia y de Acceso a la Información Pública.
- Ley N°27972, Ley Orgánica de Municipalidades
- Ley N°28411, Ley General del Sistema Nacional de Presupuesto
- Ley N°30225, Ley de Contrataciones del Estado modificado con D.L. N°1444.

Las referidas normas incluyen sus respectivas modificaciones, de ser el caso.



CAPÍTULO II DEL PROCEDIMIENTO DE SELECCIÓN

2.1. CALENDARIO DEL PROCEDIMIENTO DE SELECCIÓN

Según el cronograma de la ficha de selección de la convocatoria publicada en el SEACE.

Importante

De conformidad con la vigesimosegunda Disposición Complementaria Final del Reglamento, en caso la Entidad (Ministerios y sus organismos públicos, programas o proyectos adscritos) haya difundido el requerimiento a través del SEACE siguiendo el procedimiento establecido en dicha disposición, no procede formular consultas u observaciones al requerimiento.

2.2. CONTENIDO DE LAS OFERTAS

La oferta contendrá, además de un índice de documentos⁶, la siguiente documentación:

2.2.1. Documentación de presentación obligatoria

2.2.1.1. Documentos para la admisión de la oferta

- Declaración jurada de datos del postor. (**Anexo N° 1**)
- Documento que acredite la representación de quien suscribe la oferta.

En caso de persona jurídica, copia del certificado de vigencia de poder del representante legal, apoderado o mandatario designado para tal efecto.

En caso de persona natural, copia del documento nacional de identidad o documento análogo, o del certificado de vigencia de poder otorgado por persona natural, del apoderado o mandatario, según corresponda.

En el caso de consorcios, este documento debe ser presentado por cada uno de los integrantes del consorcio que suscriba la promesa de consorcio, según corresponda.

Advertencia

De acuerdo con el artículo 4 del Decreto Legislativo N° 1246, las Entidades están prohibidas de exigir a los administrados o usuarios la información que puedan obtener directamente mediante la interoperabilidad a que se refieren los artículos 2 y 3 de dicho Decreto Legislativo. En esa medida, si la Entidad es usuaria de la Plataforma de Interoperabilidad del Estado – PIDE⁷ y siempre que el servicio web se encuentre activo en el Catálogo de Servicios de dicha plataforma, no corresponderá exigir el certificado de vigencia de poder y/o documento nacional de identidad.

- Declaración jurada de acuerdo con el literal b) del artículo 52 del Reglamento. (**Anexo N° 2**)

⁶ La omisión del índice no determina la no admisión de la oferta.

⁷ Para mayor información de las Entidades usuarias y del Catálogo de Servicios de la Plataforma de Interoperabilidad del Estado – PIDE ingresar al siguiente enlace <https://www.gobiernodigital.gob.pe/interoperabilidad/>



- d) Declaración jurada de cumplimiento del Expediente Técnico, según el numeral 3.1 del Capítulo III de la presente sección. (**Anexo N° 3**)
- e) Declaración jurada de plazo de ejecución de la obra. (**Anexo N° 4**)
- f) Promesa de consorcio con firmas legalizadas, de ser el caso, en la que se consigne los integrantes, el representante común, el domicilio común y las obligaciones a las que se compromete cada uno de los integrantes del consorcio, así como el porcentaje equivalente a dichas obligaciones. (**Anexo N° 5**)
- g) El precio de la oferta en SOLES y:
 - ✓ El desagregado de partidas, cuando el procedimiento se haya convocado a suma alzada.
 - ✓ Los precios unitarios, considerando las partidas según lo previsto en el último párrafo del literal b) del artículo 35 del Reglamento.

Asimismo, la oferta incluye el monto de la prestación accesorio, cuando corresponda. (**Anexo N° 6**)

El precio total de la oferta y los subtotales que lo componen deben ser expresados con dos (2) decimales. Los precios unitarios pueden ser expresados con más de dos (2) decimales.

Importante

- *El comité de selección no puede incorporar documentos adicionales para la admisión de la oferta a los establecidos en este acápite.*
- *El análisis de precios unitarios y el detalle de los gastos generales fijos y variables de la oferta se presentan para el perfeccionamiento del contrato.*
- *El comité de selección declara no admitidas las ofertas que no se encuentren dentro de los límites del valor referencial previstos en el numeral 28.2 del artículo 28 de la Ley. Asimismo, verifica la presentación de los documentos requeridos. De no cumplir con lo requerido, la oferta se considera no admitida.*

2.2.1.2. Documentos para acreditar los requisitos de calificación

Incorporar en la oferta los documentos que acreditan los “**Requisitos de Calificación**” que se detallan en el numeral 3.2 del Capítulo III de la presente sección de las bases.

2.2.2. Documentación de presentación facultativa:

Importante para la Entidad

- a) Incorporar en la oferta los documentos que acreditan los “**Factores de Evaluación**” establecidos en el Capítulo IV de la presente sección de las bases, a efectos de obtener el puntaje previsto en dicho Capítulo para cada factor.

Advertencia



El comité de selección no podrá exigir al postor la presentación de documentos que no hayan sido indicados en los acápite "Documentos para la admisión de la oferta", "Requisitos de calificación" y "Factores de evaluación".

2.3. REQUISITOS PARA PERFECCIONAR EL CONTRATO

El postor ganador de la buena pro debe presentar los siguientes documentos para perfeccionar el contrato:

- a) Garantía de fiel cumplimiento del contrato.
- b) Garantía de fiel cumplimiento por prestaciones accesorias, de ser el caso.
- c) Solicitud para la constitución del fideicomiso, en el marco de lo establecido en el literal a) del numeral 184.9 del artículo 184 del Reglamento, de ser el caso⁸.
- d) Contrato de consorcio con firmas legalizadas ante Notario de cada uno de los integrantes, de ser el caso.
- e) Código de cuenta interbancaria (CCI) o, en el caso de proveedores no domiciliados, el número de su cuenta bancaria y la entidad bancaria en el exterior.
- f) Copia de la vigencia del poder del representante legal de la empresa que acredite que cuenta con facultades para perfeccionar el contrato, cuando corresponda.
- g) Copia de DNI del postor en caso de persona natural, o de su representante legal en caso de persona jurídica.

Advertencia

De acuerdo con el artículo 4 del Decreto Legislativo N° 1246, las Entidades están prohibidas de exigir a los administrados o usuarios la información que puedan obtener directamente mediante la interoperabilidad a que se refieren los artículos 2 y 3 de dicho Decreto Legislativo. En esa medida, si la Entidad es usuaria de la Plataforma de Interoperabilidad del Estado – PIDE⁹ y siempre que el servicio web se encuentre activo en el Catálogo de Servicios de dicha plataforma, no corresponderá exigir los documentos previstos en los literales e) y f).

- h) Domicilio para efectos de la notificación durante la ejecución del contrato.
- i) Autorización de notificación de la decisión de la Entidad sobre la solicitud de ampliación de plazo mediante medios electrónicos de comunicación¹⁰. **(Anexo N° 12)**
- j) Constancia de capacidad libre de contratación expedida por el RNP¹¹.
- k) Programa de Ejecución de Obra (CPM) el cual presenta la ruta crítica y el calendario de avance de obra valorizado. **(En dos juegos)**
- l) Calendario de adquisición de materiales e insumos necesarios para la ejecución de obra, en concordancia con el calendario de avance de obra valorizado. Este calendario se actualiza con cada ampliación de plazo otorgada, en concordancia con el calendario de avance de obra valorizado vigente. **(En dos juegos)**
- m) Calendario de utilización de equipo, en caso la naturaleza de la contratación lo requiera. **(En dos juegos)**
- n) Memoria en la que se señalen las consideraciones que se han tomado en cuenta para la elaboración de los documentos indicados en los literales k) l) y m). **(En dos juegos)**

⁸ Cuando la Entidad no haya incorporado en las bases la obligación de constituir un fideicomiso para la administración de los adelantos destinados a la ejecución de obra, el postor adjudicado puede presentar la solicitud para la constitución del fideicomiso.

⁹ Para mayor información de las Entidades usuarias y del Catálogo de Servicios de la Plataforma de Interoperabilidad del Estado – PIDE ingresar al siguiente enlace <https://www.gobiernodigital.gob.pe/interoperabilidad/>

¹⁰ En tanto se implemente la funcionalidad en el SEACE, de conformidad con la Primera Disposición Complementaria Transitoria del Decreto Supremo N° 234-2022-EF.

¹¹ Este requisito no aplica para procedimientos de contratación directa por la causal de carácter de secreto, secreto militar o por razones de orden interno.



- o) Análisis de precios unitarios de las partidas y detalle de los gastos generales fijos y variables de la oferta, en caso de obras sujetas a precios unitarios¹². **(En dos juegos)**
- p) Desagregado por partidas que dio origen a la oferta, en caso de obras a suma alzada.
- q) Copia de documentos que sustenten la propiedad, la posesión, el compromiso de compra venta o alquiler u otro documento que acredite la disponibilidad del requisito de calificación equipamiento estratégico. En el caso que el postor ganador sea un consorcio los documentos de acreditación de este requisito pueden estar a nombre del consorcio o de uno de sus integrantes.
- r) Copia de los diplomas que acrediten la formación académica requerida del plantel profesional clave, en caso que el grado o título profesional requerido no se encuentre publicado en el Registro Nacional de Grados Académicos y Títulos Profesionales a cargo de la de la Superintendencia Nacional de Educación Superior Universitaria – SUNEDU¹³.
- s) Copia de (i) contratos y su respectiva conformidad o (ii) constancias o (iii) certificados o (iv) cualquier otra documentación que, de manera fehaciente demuestre la experiencia del personal que conforma el plantel profesional clave.

Importante

- *La Entidad debe aceptar las diferentes denominaciones utilizadas para acreditar la carrera profesional requerida, aun cuando no coincida literalmente con aquella prevista en los requisitos de calificación (por ejemplo Ingeniería Ambiental, Ingeniería en Gestión Ambiental, Ingeniería y Gestión Ambiental u otras denominaciones).*

- *Los documentos que acreditan la experiencia del personal deben incluir como mínimo los nombres y apellidos del profesional, el cargo desempeñado, el plazo de la prestación indicando el día, mes y año de inicio y culminación, el nombre de la Entidad u organización que emite el documento, la fecha de emisión y nombres y apellidos de quien suscribe el documento.*

En caso estos documentos establezcan el plazo de la experiencia adquirida por el profesional en meses sin especificar los días la Entidad debe considerar el mes completo.

De presentarse experiencia ejecutada paralelamente (traslape), para el cómputo del tiempo de dicha experiencia sólo se considerará una vez el periodo traslapado. No obstante, de presentarse periodos traslapados en el residente de obra, no se considera ninguna de las experiencias acreditadas, salvo la ejecución de obras por paquete.

Se considerará aquella experiencia que no tenga una antigüedad mayor a veinticinco (25) años anteriores a la fecha de la presentación de ofertas.

Asimismo, la Entidad debe valorar de manera integral los documentos presentados para acreditar dicha experiencia. En tal sentido, aun cuando en los documentos presentados la denominación del cargo o puesto no coincida literalmente con aquella prevista en los requisitos de calificación, se deberá validar la experiencia si las actividades que realizó el profesional corresponden con la función propia del cargo o puesto requerido.

- *Cuando el postor ganador de la buena pro presenta como plantel profesional clave a profesionales que se encuentren prestando servicios como residente o supervisor en obras contratadas por la Entidad que no cuentan con recepción, procede otorgar plazo adicional para subsanar, conforme lo previsto en el literal a) del artículo 141 del Reglamento.*
- *En caso que el postor ganador de la buena pro sea un consorcio, las garantías que presente este para el perfeccionamiento del contrato, así como durante la ejecución contractual, de ser el caso, además de cumplir con las condiciones establecidas en el artículo 33 de la Ley y en el artículo 148 del Reglamento, deben consignar expresamente*

¹² La Entidad puede requerir este documento en caso de obras a suma alzada.

¹³ <https://enlinea.sunedu.gob.pe/>



el nombre completo o la denominación o razón social de los integrantes del consorcio, en calidad de garantizados, de lo contrario no podrán ser aceptadas por las Entidades. No se cumple el requisito antes indicado si se consigna únicamente la denominación del consorcio, conforme lo dispuesto en la Directiva "Participación de Proveedores en Consorcio en las Contrataciones del Estado".

- t) Correo electrónico para efectos de la notificación durante la ejecución del contrato.
- u) Número Teléfono - Celular para efectos de la comunicación durante la ejecución del contrato.

Importante

- *Corresponde a la Entidad verificar que las garantías presentadas por el postor ganador de la buena pro cumplan con los requisitos y condiciones necesarios para su aceptación y eventual ejecución, sin perjuicio de la determinación de las responsabilidades funcionales que correspondan.*
- *De conformidad con el Reglamento Consular del Perú aprobado mediante Decreto Supremo N° 076-2005-RE para que los documentos públicos y privados extendidos en el exterior tengan validez en el Perú, deben estar legalizados por los funcionarios consulares peruanos y refrendados por el Ministerio de Relaciones Exteriores del Perú, salvo que se trate de documentos públicos emitidos en países que formen parte del Convenio de la Apostilla, en cuyo caso bastará con que estos cuenten con la Apostilla de la Haya¹⁴.*
- *La Entidad no puede exigir documentación o información adicional a la consignada en el presente numeral para el perfeccionamiento del contrato.*

2.4. PERFECCIONAMIENTO DEL CONTRATO

El contrato se perfecciona con la suscripción del documento que lo contiene. Para dicho efecto el postor ganador de la buena pro, dentro del plazo previsto en el artículo 141 del Reglamento, debe presentar la documentación requerida en PZA. SALAVERRY N°100 -UCHUMAYO - AREQUIPA – AREQUIPA u URB. EL CARMEN CONGATA S/N - mesa de partes de la Entidad.

Importante

En el caso de contratación de obras por paquete, se debe suscribir un contrato por cada obra incluida en el paquete.

2.5. ADELANTOS¹⁵

2.5.1. ADELANTO DIRECTO

"La Entidad otorgará un adelanto directo por el 10% del monto del contrato original.

¹⁴ Según lo previsto en la Opinión N° 009-2016/DTN.

¹⁵ Si la Entidad ha previsto la entrega de adelantos, debe prever el procedimiento para su entrega, conforme a lo previsto en los artículos 181 y 182 del Reglamento.



El contratista debe solicitar formalmente el *ADELANTO* dentro de los ocho (8) días siguientes a la suscripción del contrato, adjuntando a su solicitud la garantía por adelantos¹⁶ mediante carta fianza o póliza de caución y el comprobante de pago correspondiente. La Entidad debe entregar el monto solicitado dentro de los siete (7) días contados a partir del día siguiente de recibida la solicitud del contratista.

Vencido el plazo para solicitar el adelanto no procede la solicitud.

2.5.2. ADELANTO PARA MATERIALES E INSUMOS

"La Entidad otorgará adelantos para materiales e insumos por el 20%¹⁷ del monto del contrato original, conforme al calendario de adquisición de materiales e insumos presentado por el contratista.

La entrega de los adelantos se realizará en un plazo de 10 días calendario previos a la fecha prevista en el calendario de adquisición de materiales e insumos para cada adquisición, con la finalidad que EL CONTRATISTA pueda disponer de los materiales e insumos en la oportunidad prevista en el calendario de avance de obra valorizado. Para tal efecto, EL CONTRATISTA debe solicitar la entrega del adelanto en un plazo de 8 días calendario anteriores al inicio del plazo antes mencionado, adjuntando a su solicitud la garantía por adelantos¹⁸ mediante carta fianza o póliza de caución y el comprobante de pago respectivo".

2.6. VALORIZACIONES

El periodo de valorización será mensual

Importante

- Cuando el periodo de valorización establecido por la Entidad sea el mensual, el plazo del pago de la valorización se regirá por lo dispuesto en el numeral 194.7 del artículo 194 del Reglamento. En cambio, si la Entidad prevé un periodo de valorización distinto al mensual, se debe establecer los plazos y procedimiento aplicables para la valorización, teniendo en consideración lo dispuesto en el numeral 194.6 del referido artículo, así como el plazo para el pago de las valorizaciones.
- Las valorizaciones de obra se presentan a través del módulo de ejecución contractual del SEACE. Dicha obligación aplica a los contratos de obra que deriven de procedimientos de selección para la ejecución de obras, convocados a partir de la entrada en vigencia de la Directiva N° 001-2022-OSCE/CD "Gestión de las valorizaciones de obra a través del SEACE"¹⁹.

¹⁶ De conformidad con el artículo 153 del Reglamento, esta garantía debe ser emitida por idéntico monto y un plazo mínimo de vigencia de tres (3) meses, renovable por un plazo idéntico hasta la amortización total del adelanto otorgado. Cuando el plazo de ejecución contractual sea menor a tres (3) meses, las garantías pueden ser emitidas con una vigencia menor, siempre que cubra la fecha prevista para la amortización total del adelanto otorgado.

¹⁷ De conformidad con el numeral 180.2 del artículo 180 del Reglamento, los adelantos para materiales e insumos, no pueden superar el veinte por ciento (20%) del monto del contrato original, y en el caso de contratos bajo la modalidad de llave en mano, en los que se haya previsto el adelanto para equipamiento y mobiliario, no pueden superar en conjunto dicho porcentaje.

¹⁸ De conformidad con el artículo 153 del Reglamento, esta garantía debe ser emitida por idéntico monto y un plazo mínimo de vigencia de tres (3) meses, renovable por un plazo idéntico hasta la amortización total del adelanto otorgado. Cuando el plazo de ejecución contractual sea menor a tres (3) meses, las garantías pueden ser emitidas con una vigencia menor, siempre que cubra la fecha prevista para la amortización total del adelanto otorgado.

¹⁹ Aprobada mediante Resolución N° 002-2022-OSCE-PRE y modificada mediante Resolución N° 042-2022-OSCE/PRE, publicadas en el Diario Oficial El Peruano el 10 de enero de 2022 y 5 de marzo de 2022, respectivamente.



Mediante comunicado el OSCE publica y difunde la relación de Entidades obligadas a usar la sección de valorizaciones electrónicas como medio para la gestión de las valorizaciones de obra. El primer listado de entidades obligadas se encuentra publicado en el siguiente enlace:

<https://www.gob.pe/institucion/osce/noticias/575017-comunicado-n-001-2022-osce>

2.7. PLAZO PARA EL PAGO DEL SALDO DE LA LIQUIDACIÓN DEL CONTRATO DE OBRA

La Entidad o el contratista, según corresponda, deben efectuar el pago del monto correspondiente al saldo de la liquidación del contrato de obra, en el plazo de 60 días calendario, computados desde el día siguiente del consentimiento de la liquidación. Para tal efecto, la parte que solicita el pago debe presentar el comprobante de pago respectivo.



CAPÍTULO III REQUERIMIENTO

Importante

Es responsabilidad de la Entidad cautelar la adecuada formulación del expediente técnico, debiendo asegurar la calidad técnica y reducir la necesidad de su reformulación por errores o deficiencias técnicas que repercutan en el proceso de contratación y en la ejecución de la obra.

3.1. EXPEDIENTE TÉCNICO E INFORMACIÓN COMPLEMENTARIA DEL EXPEDIENTE TÉCNICO

TERMINOS DE REFERENCIA

1. INFORMACION COMPLEMENTARIA DEL EXPEDIENTE TECNICO:

CONTRATACION PARA LA EJECUCION DE OBRA: "MEJORAMIENTO DEL SERVICIO DE DISPOSICION SANITARIA DE EXCRETAS EN EL LATERAL 5,6,7 Y 8 DEL CURAL DEL DISTRITO DE UCHUMAYO – PROVINCIA DE AREQUIPA – DEPARTAMENTO AREQUIPA", con CUI N° 2565231

2. ANTECEDENTES

Debido a las inadecuadas condiciones de instalaciones sanitarias de desagüe de la zona de El Cural del Distrito de Uchumayo, Provincia de Arequipa, Departamento de Arequipa, la Municipalidad Distrital de Uchumayo, dentro de su competencia ha priorizado la formulación y posterior ejecución del proyecto de inversión, en el marco del cierre de brechas del servicio de disposición sanitaria a través de la adecuada infraestructura digna de su población.

Se tiene como compromiso por parte del Gobierno Local contar con una cartera de proyectos para contribuir a la mejora de la calidad de vida de la población del distrito de acuerdo al Plan de Desarrollo Local, asimismo, realizar las gestiones ante el Gobierno Regional y Central para buscar financiamiento que permita la ejecución del proyecto.

Mediante Resolución de Gerencia de Desarrollo Urbano Nro. 238-2022-GDU-MDU de fecha 16 de diciembre del 2022, se aprueba el Expediente Técnico denominado: "MEJORAMIENTO DEL SERVICIO DE DISPOSICION SANITARIA DE EXCRETAS EN EL LATERAL 5,6,7 Y 8 DEL CURAL DEL DISTRITO DE UCHUMAYO – PROVINCIA DE AREQUIPA – DEPARTAMENTO DE AREQUIPA" con modalidad de ejecución por ADMINISTRACION DIRECTA.

Ante ello tras gestionar la contratación del servicio de reformulación del expediente técnico denominado: "MEJORAMIENTO DEL SERVICIO DE DISPOSICION SANITARIA DE EXCRETAS EN EL LATERAL 5,6,7 Y 8 DEL CURAL DEL DISTRITO DE UCHUMAYO – PROVINCIA DE AREQUIPA – DEPARTAMENTO AREQUIPA", con CUI N° 2565231.

Con fecha 09 de abril del 2024, mediante resolución de Gerencia de Desarrollo Urbano Nro. 081-2024-GDU-MDU, se aprobó la reformulación del expediente técnico de referencia.

3. CONDICIONES GENERALES:



La Municipalidad Distrital de Uchumayo, teniendo como una de sus principales funciones promover el desarrollo integral de su población, se tiene el objetivo estratégico el mejoramiento de la calidad de vida de los pobladores del distrito de Uchumayo, mediante la ejecución de la obra: "MEJORAMIENTO DEL SERVICIO DE DISPOSICION SANITARIA DE EXCRETAS EN EL LATERAL 5,6,7 Y 8 DEL CURAL DEL DISTRITO DE UCHUMAYO – PROVINCIA DE AREQUIPA – DEPARTAMENTO AREQUIPA", con CUI N° 2565231.

Por tal motivo se elaboró el expediente técnico denominado: "MEJORAMIENTO DEL SERVICIO DE DISPOSICION SANITARIA DE EXCRETAS EN EL LATERAL 5,6,7 Y 8 DEL CURAL DEL DISTRITO DE UCHUMAYO – PROVINCIA DE AREQUIPA – DEPARTAMENTO AREQUIPA", con CUI N° 2565231, habiéndose realizado el registro en la fase de ejecución en la página de INVIERTE.PE con código CUI N° 2565231, aprobado mediante RESOLUCION DE GERENCIA DE DESARROLLO URBANO N° 238-2022-GDU-MDU.

Las obras que forman parte de un proyecto de inversión deben contar con la declaratoria de viabilidad o aprobación de la ficha, según corresponda. En tal sentido, incluir la siguiente información, según corresponda:

Nombre de la obra : "MEJORAMIENTO DEL SERVICIO DE DISPOSICION SANITARIA DE EXCRETAS EN EL LATERAL 5,6,7 Y 8 DEL CURAL DEL DISTRITO DE UCHUMAYO – PROVINCIA DE AREQUIPA – DEPARTAMENTO AREQUIPA", con CUI N° 2565231.

UBICACIÓN:

El distrito de Uchumayo es uno de los pueblos tradicionales de Arequipa, se ubica al oeste de la ciudad. Es conocida por sus hermosos valles frutales, canteras y fiestas que forman parte de las tradiciones de esta ciudad del sur del país.

Los límites del Distrito de Uchumayo son:

Según su ubicación podemos indicar los límites del distrito, que a continuación se indica:

- Por el Norte : con Distrito de Yura.
- Por el Sur : con los Distritos de Yarabamba y la Joya.
- Por el Este : con los Distritos de Tiabaya y Cerro Colorado.
- Por el Oeste : con los Distritos de la Joya y Vitor

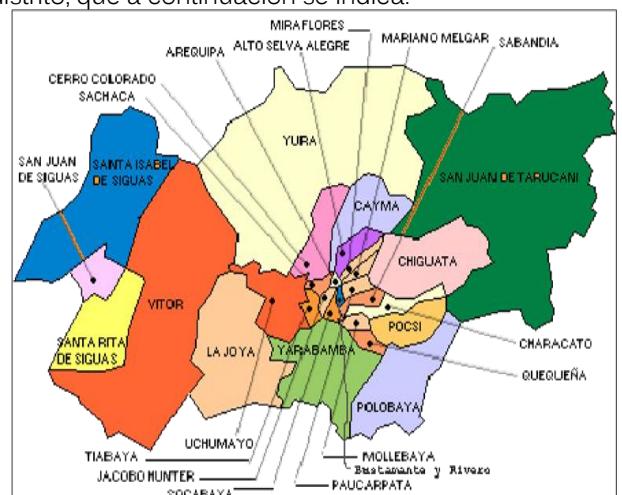

UBICACIÓN DEL PROYECTO

- Departamento : Arequipa
- Provincia : Arequipa

Presidente Titular del Comité

Primer Miembro Titular del Comité

Segundo Miembro Titular del Comité



MUNICIPALIDAD DISTRITAL DE UCHUMAYO
LICITACION PUBLICA N°002-2024-MDU-1



CONTRATACION PARA LA EJECUCION DE OBRA: "MEJORAMIENTO DEL SERVICIO DE DISPOSICION SANITARIA DE EXCRETAS EN EL LATERAL 5,6,7 Y 8 DEL CURAL DEL DISTRITO DE UCHUMAYO – PROVINCIA DE AREQUIPA – DEPARTAMENTO AREQUIPA", con CUI N° 2565231

- Distrito : Uchumayo
- Localidad : El Cural
- Región Natural : Costa

16°26'58.39"S 71°36'59.88"O

-16.415278°, -71.663611°



MAPA DEL PERÚ



DEPARTAMENTO DE AREQUIPA



PROVINCIA DE AREQUIPA



UCHUMAYO

DISTRITO DE
UCHUMAYO



MICROLOCALIZACION DEL PROYECTO

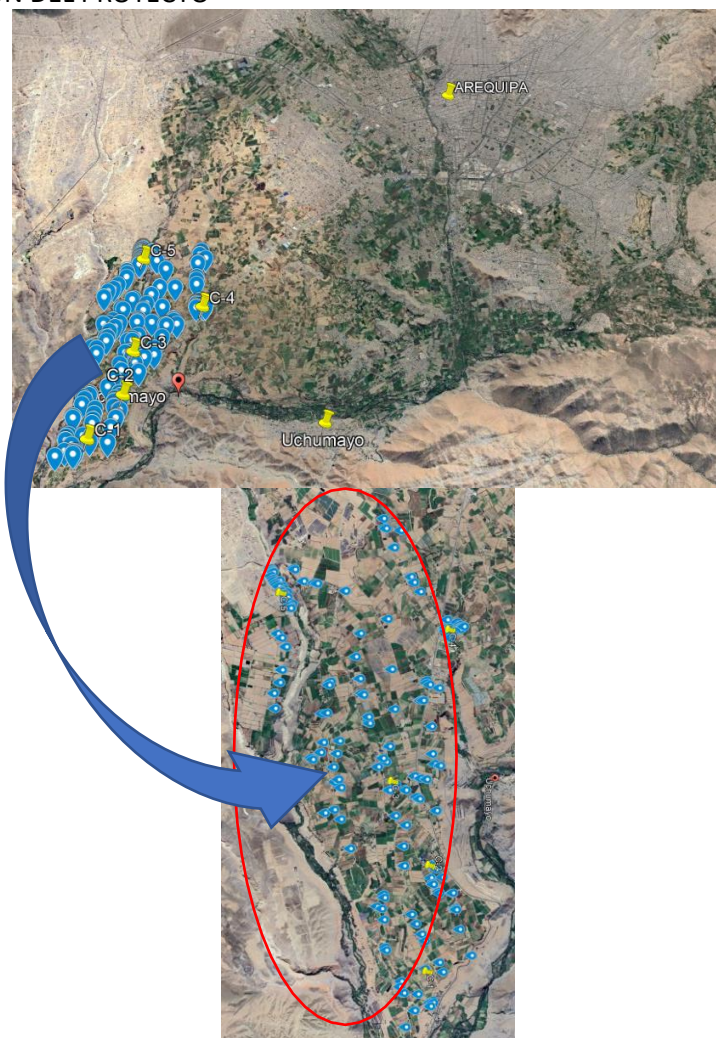

a) ENTREGA DEL TERRENO

Entrega del terreno
La entrega del terreno será total

b) ZONA DE INTERVENCIÓN : LATERAL 5, 6, 7 Y 8 DEL CURAL

Nombre del Proyecto de Inversión: "MEJORAMIENTO DEL SERVICIO DE DISPOSICION SANITARIA DE EXCRETAS EN EL LATERAL 5,6,7 Y 8 DEL CURAL DEL DISTRITO DE UCHUMAYO – PROVINCIA DE AREQUIPA – DEPARTAMENTO AREQUIPA".

- Código Único de Inversiones: N° 2565231
- Elaboración del expediente Técnico aprobado mediante: RESOLUCION DE GERENCIA DE DESARROLLO URBANO N° 0238-2022-GDU-MDU.
- Fecha de aprobación: 16/12/2022.

La reformulación y actualización de costos es aprobada mediante:



- Elaboración de reformulación y actualización de costos del expediente Técnico aprobado mediante: RESOLUCION DE GERENCIA DE DESARROLLO URBANO N° 081-2024-GDU-MDU.
- Fecha de aprobación: 09/04/2024
- Expediente Técnico: Fue elaborado por el consultor proyectista la empresa ONYX PERU EMPRESA INDIVIDUAL DE RESPONSABILIDAD LIMITADA.

4. JUSTIFICACION

La Municipalidad Distrital de Uchumayo, responsable de promover una adecuada prestación de servicios públicos locales y de desarrollo integral armónico de su jurisdicción, dentro de su Plan Estratégico de Desarrollo tiene previsto ejecutar acciones de mejoramiento de los establecimientos deportivos y recreativos, de forma de mejorar el desarrollo social, económico y calidad de vida de su población.

5. FINALIDAD PUBLICA

La finalidad publica de la presente contratación es ejecución de la obra denominada: "MEJORAMIENTO DEL SERVICIO DE DISPOSICION SANITARIA DE EXCRETAS EN EL LATERAL 5,6,7 Y 8 DEL CURAL DEL DISTRITO DE UCHUMAYO – PROVINCIA DE AREQUIPA – DEPARTAMENTO AREQUIPA", con CUI N° 2565231.

a) INFORMACIÓN DEL PROYECTO

Descripción	CUI
El presente proyecto se ha denominado: "MEJORAMIENTO DEL SERVICIO DE DISPOSICION SANITARIA DE EXCRETAS EN EL LATERAL 5,6,7 Y 8 DEL CURAL DEL DISTRITO DE UCHUMAYO – PROVINCIA DE AREQUIPA – DEPARTAMENTO AREQUIPA".	2565231

- Código Único de Inversiones: N° 2565231.
- Expediente Técnico aprobado mediante: RESOLUCION DE GERENCIA DE DESARROLLO URBANO N° 238-2022-GDU-MDU.
- Elaboración de reformulación y actualización de costos del expediente Técnico aprobado mediante: RESOLUCION DE GERENCIA DE DESARROLLO URBANO N° 068-2024-GDU-MDU.
- Fecha de aprobación: 27/03/2024.

b) ALCANCE

Dotar de adecuadas condiciones sanitarias de disposición de excretas de la zona de El Cural, con la finalidad de mejorar las condiciones de vida saludable de su población, mediante la consolidación de una Unidad de saneamiento básico (UBS).

c) OBJETIVOS

- Objetivo General
Contribuir a la sostenibilidad de los servicios de saneamiento rural del proyecto.
- Objetivo Especifico
 - Adecuada infraestructura para los servicios sanitarios de la zona El Cural.



- Promover conductas saludables y adecuadas prácticas de higiene de la población con un sistema de saneamiento.
- Mejorar la calidad de vida de las poblaciones de la zona.
- Adecuada infraestructura para la disposición de excretas de la zona El Cural.
- Adecuado tratamiento de la disposición sanitaria de excretas de la zona El Cural.

d) CARACTERÍSTICAS DE LA ZONA DE INTERVENCIÓN

La Intervención del proyecto se realizará en el Distrito de Uchumayo, el distrito cuenta con la distribución de los centros poblado y asentamientos humanos Podemos la ubicación exacta del lugar a intervenir en el para el Proyecto:



Imagen Área de intervención

El principal interés de la población es mejorar la calidad de los componentes del medio urbano.

Es importante señalar que la población de la zona ha venido solicitando la Intervención de la Municipalidad Distrital de Uchumayo por la situación actual, en base a la contaminación que se está generando por los pozos sépticos que están ubicados en los predios.

De otra parte, desean elevar el valor, el paisaje arquitectónico disminuyendo la contaminación de la zona, debido a que estas aguas servidas en algunos casos desembocan en los canales de regadío.

6. VALOR REFERENCIAL

Valor referencial para la ejecución de la obra asciende a S/ 6,975,313.88 (SEIS MILLONES NOVECIENTOS SETENTA Y CINCO MIL TRECIENTOS TRECE CON 88/100 SOLES), de acuerdo al presupuesto del expediente técnico.

ÍTEM	DESCRIPCIÓN	PORCENTAJE	CANTIDAD
1	COSTO DIRECTO		5,095,933.58
2	GASTOS GENERALES	10%	509,593.36



3	UTILIDAD	6%	305,756.01
4	SUB TOTAL (1+2+3)		5,911,282,95
5	IGV	18.00%	1.064.030.93
6	PRESUPUESTO DE OBRA (4+5+6)		6,975,313.88

El valor referencial incluye todos los tributos, seguros, transportes, inspecciones, pruebas y de ser el caso, los costos laborales y los impuestos de Ley y cualquier otro concepto que incida en el costo total de la ejecución de la obra.

7. PLAZO

El plazo de ejecución de obra es de **210 (doscientos diez) días calendarios**.

El contrato tiene vigencia desde el día siguiente de la suscripción del documento que lo contiene. Dicha vigencia rige hasta el consentimiento de la liquidación de la obra y se efectúe el pago correspondiente.

El plazo de ejecución de la obra se inicia desde el día siguiente de que se cumplan las condiciones establecidas en el artículo 176° del Reglamento de la Ley de Contrataciones del Estado.

- Que la Entidad notifique al contratista quién es el inspector o el supervisor, según corresponda.
- Que la Entidad haya hecho entrega total o parcial del terreno o lugar donde se ejecuta la obra, según corresponda.
- Que la Entidad provea el calendario de entrega de los materiales e insumos que, de acuerdo con las bases, hubiera asumido como obligación;
- Que la Entidad haya hecho entrega del Expediente Técnico de Obra completo, en caso este haya sido modificado con ocasión de la absolución de consultas y observaciones;
- Que la Entidad haya otorgado al contratista el adelanto directo, en las condiciones oportunidad establecidas en el artículo 181.

8. METAS

TRABAJOS PRELIMINARES

OBRAS PROVISIONALES

CARTEL DE IDENTIFICACION DE LA OBRA DE 3.60X2.40M	UND	1.00
CASETA DE GUARDIANIA, OFICINA Y ALMACEN PROVISIONAL DE OBRA	M2	120.00
VESTUARIOS PROVISIONALES P/PERSONAL	M2	64.00
COMEDOR PROVISIONAL P/PERSONAL	M2	72.00
CERCO PERIMETRICO PROVISIONAL CON ARPILLERA (H=2.40m)	M	160.00
AGUA PROVISIONAL PARA LA OBRA	MES	7.00
ENERGIA ELÉCTRICA PROVISIONAL PARA LA OBRA	MES	7.00
SUMINISTRO DE BAÑOS PORTATILES	MES	7.00

TRABAJOS PRELIMINARES

Presidente Titular del Comité

Primer Miembro Titular del Comité

Segundo Miembro Titular del Comité



CONTRATACION PARA LA EJECUCION DE OBRA: "MEJORAMIENTO DEL SERVICIO DE DISPOSICION SANITARIA DE EXCRETAS EN EL LATERAL 5,6,7 Y 8 DEL CURAL DEL DISTRITO DE UCHUMAYO – PROVINCIA DE AREQUIPA – DEPARTAMENTO AREQUIPA", con CUI N° 2565231

LIMPIEZA Y DESBROCE DEL TERRENO MANUAL, e=5 cm	M2	1,692.90
TRAZO, NIVELACION Y REPLANTEO INICIAL DE OBRA	M2	7,695.00
TRAZO, NIVELACION Y REPLANTEO DURANTE DE OBRA	M2	7,695.00
MOVILIZACION Y DESMOVILIZACION DE MAQUINARIAS Y EQUIPOS	GLB	1.00

PLAN DE SEGURIDAD Y SALUD EN OBRA

IMPLEMENTACION DEL PLAN DE SEGURIDAD Y SALUD EN EL TRABAJO	GLB	1.00
EQUIPOS DE PROTECCION INDIVIDUAL	UND	95.00
EQUIPOS DE PROTECCION COLECTIVA	GLB	1.00
SEÑALIZACIÓN TEMPORAL DE SEGURIDAD	GLB	1.00
CAPACITACIÓN EN SEGURIDAD Y SALUD	GLB	1.00
RECURSOS PARA RESPUESTAS ANTE EMERGENCIAS	GLB	1.00

MITIGACION, PREVENCIÓN Y CORRECCIÓN AMBIENTAL

PROGRAMA DE CONTROL DE POLVOS	MES	7.00
MANEJO DE RESIDUOS SOLIDOS	GLB	1.00
DISPOSICION FINAL DE RESIDUOS SOLIDOS	GLB	1.00
PROGRAMA DE SEÑALIZACION	GLB	1.00
PROGRAMA DE MONITOREO AMBIENTAL	GLB	1.00
PROGRAMA DE CAPACITACION Y EDUCACION AMBIENTAL	MES	1.00
PROGRAMA DE ASUNTOS SOCIALES	GLB	1.00
PROGRAMA DE CIERRE O ABANDONO	UND	1.00

PLAN DE MONITOREO ARQUEOLOGICO

ELABORACION DEL PLAN DE MONITOREO ARQUEOLOGICO	GLB	1.00
EJECUCION DEL PLAN DE MONITOREO ARQUEOLOGICO	MES	4.00

FLETE TERRESTRE

FLETE TERRESTRE DE MATERIALES	GLB	1.00
ACARREO DE MATERIALES DE CONSTRUCCIÓN	MES	7.00

SISTEMA DE DISPOSICION SANITARIA DE EXCRETAS

UNIDADES BASICAS DE SANEAMIENTO (UBS)

ESTRUCTURAS

MOVIMIENTO DE TIERRAS

EXCAVACION MANUAL EN TERRENO NORMAL	M3	113.32
EXCAVACION MANUAL EN TERRENO SEMIROCOSO	M3	113.32
EXCAVACION MANUAL EN TERRENO ROCOSO	M3	58.33
REFINE, NIVELACION Y COMPACTACION	M2	583.11
RELLENO COMPACTADO CON MATERIAL PROPIO SELECCIONADO	M3	16.93



ACARREO DE MATERIAL EXCEDENTE (Dmax=30m)	M3	371.45
ELIMINACION MATERIAL EXCEDENTE CON MAQUINARIA (D=5KM)	M3	371.45
OBRAS DE CONCRETO SIMPLE		
SOLADOS		
SOLADO DE CONCRETO MEZCLA 1:12 (e=2")	M2	10.35
CIMENTOS CORRIDOS		
CONCRETO PARA CIMENTOS CORRIDOS C:H 1:10 + 30% P.G.	M3	204.52
SOBRECIMENTOS		
CONCRETO PARA SOBRECIMENTOS C:H 1:8 + 25% P.M.	M3	49.09
ENCOFRADO Y DESENCOFRADO NORMAL	M2	654.59
CONCRETO ARMADO		
ZAPATAS		
CONCRETO EN ZAPATAS F'C= 210 KG/CM2	M3	62.07
ENCOFRADO Y DESENCOFRADO NORMAL	M2	451.44
ACERO CORRUGADO FY= 4200 kg/cm2 GRADO 60	KG	1,206.58
COLUMNAS		
CONCRETO EN COLUMNAS F'C=210 KG/CM2	M3	60.45
ENCOFRADO Y DESENCOFRADO NORMAL	M2	1,332.26
ACERO CORRUGADO FY= 4200 kg/cm2 GRADO 60	KG	3,514.63
VIGAS		
CONCRETO EN VIGAS F'C=210 KG/CM2	M3	27.24
ENCOFRADO Y DESENCOFRADO NORMAL	M2	544.81
ACERO CORRUGADO FY= 4200 kg/cm2 GRADO 60	KG	2,290.25
ARQUITECTURA		
MUROS Y TABIQUES DE ALBALIÑERIA		
MUROS DE LADRILLO KK DE ARCILLA DE SOGA C/M 1:4 X 1.5CM.	M2	2,180.25
REVOQUES, ENLUCIDOS Y MOLDURAS		
TARRAJEO RAYADO O PRIMARIO C/MORTERO 1:5	M2	2,147.24
TARRAJEO EN MUROS DE CONCRETO 1:5	M2	4,034.41
TARRAJEO DE DERRAMES	M	1,145.70
BRUÑAS DE 1X1cm	M	7,108.47
PISOS Y VEREDAS		
PISOS		
NIVELACION Y COMPACTADO MANUAL PREVIO AL PISO	M2	492.48
CONCRETO F'C=140 kg/cm2, EN PISO E=0.1M	M2	513.00
PISO DE CERAMICO ANTIDESLIZANTE 45x45cm	M2	533.32
VEREDAS		
NIVELACION Y COMPACTADO MANUAL PREVIO AL PISO	M2	1,000.35
ENCOFRADO Y DESENCOFRADO NORMAL	M2	646.38
CONCRETO F'C=140 kg/cm2, EN VEREDA E=0.10M (SIN COLOREAR ACABADO FROTACHADO)	M2	1,000.35
BRUÑAS DE 1X1cm	M	1,239.51



ZOCALOS

ZOCALO DE CERAMICO COLOR 24X40CM	M2	2,147.24
----------------------------------	----	----------

COBERTURAS

VIGAS DE ACERO RECTANGULAR DE 2"X3" POR TECHO	JGO	171.00
CORREAS DE ACERO RECTANGULAR DE 2"X2 POR TECHO	JGO	171.00
COBERTURA C/PLANCHA ONDULINE CLASSIC ROJO DE 2.00X0.95m E=3mm	M2	1,656.99

CARPINTERIA METALICA

SUMINISTRO E INSTALACION DE PUERTA METALICA C/PLANCHA METALICA	UND	171.00
--	-----	--------

CERRAJERIA

BISAGRA CAPUCHINA	UND	513.00
CERRADURA PARA PUERTA DE BAÑOS	UND	171.00

SUMINISTRO E INSTALACION DE VENTANA VIDRIO CATEDRAL SEGUN DISEÑO

SUMINISTRO E INSTALACION DE VENTANA DE VIDRIO CATEDRAL	M2	34.20
SUMINISTRO E INSTALACION DE ESPEJO 4MM	M2	234.37

PINTURA

PINTURA LATEX EN MUROS 02 MANOS, INCL. IMPRIMANTE	M2	4,034.41
---	----	----------

INSTALACIONES SANITARIAS

APARATOS SANITARIOS Y ACCESORIOS

SUMINISTRO DE APARATOS SANITARIOS

LAVADERO DE CONCRETO PREF. CON ENCHAPADO DE CERAMICO DE 1 POSA	UND	171.00
LAVAMANOS DE LOZA VITRIFICADA SIN PEDESTAL COLOR BLANCO	UND	171.00
INODORO DE DOS PIEZAS DE LOZA VITRIFICADA BLANCO	UND	171.00
DUCHAS CROMADAS DE CABEZA GIRATORIA Y LLAVE MEZCLADORA	UND	171.00

INSTALACIÓN DE APARATOS SANITARIOS

COLOCACION APARATOS SANITARIOS	UND	684.00
--------------------------------	-----	--------

SISTEMA DE AGUA FRIA

SALIDA DE AGUA FRIA

SALIDA DE AGUA FRIA PVC 1/2"	PTO	684.00
------------------------------	-----	--------

REDES DE DISTRIBUCION DE AGUA FRIA

TUBERIA PVC Ø 1/2 " C/R. CLASE 10	M	1,655.02
-----------------------------------	---	----------

ACCESORIOS DE REDES DE AGUA

CODO PVC Ø 1/2" x 90° C/R. C-10	UND	1,197.00
TEE PVC Ø 1/2"x1/2" C/R. C-10	UND	513.00

VALVULAS

VALVULA ESFERICA PVC C/R Ø 1/2"	UND	171.00
---------------------------------	-----	--------

SISTEMA DE DESAGUE Y VENTILACION

SALIDAS DE DESAGUE Y VENTILACION

SALIDA DE DESAGUE PVC- SAL 2"	PTO	513.00
SALIDA DE DESAGUE PVC - SAL 4"	PTO	171.00
SALIDA DE VENTILACION PVC SAL 2"	PTO	171.00

REDES DE DERIVACION

TUBERIA PVC-SAL 2"	M	977.62
--------------------	---	--------



MUNICIPALIDAD DISTRITAL DE UCHUMAYO
LICITACION PUBLICA N°002-2024-MDU-1



CONTRATACION PARA LA EJECUCION DE OBRA: "MEJORAMIENTO DEL SERVICIO DE DISPOSICION SANITARIA DE EXCRETAS EN EL LATERAL 5,6,7 Y 8 DEL CURAL DEL DISTRITO DE UCHUMAYO – PROVINCIA DE AREQUIPA – DEPARTAMENTO AREQUIPA", con CUI N° 2565231

TUBERIA PVC-SAL 4"	M	403.75
TUBERIA PVC-SAL PARA VENTILACION 2"	M	290.39
CAJA DE REGISTRO DE DESAGUE 12"x24"	UND	171.00
CAJA PREFABRICADA DE CONCRETO 12"x12" PVALVULA DE CAJA DE EVAC. DE LODOS	UND	171.00
ACCESORIOS DE REDES COLECTORAS		
CODO PVC SAL 2"x90°	UND	1,197.00
CODO PVC SAL 2" x 45°	UND	171.00
CODO DE VENTILACION DESAGUE PVC SAL 4"x2"	UND	171.00
TEE SANITARIA DE 4"	UND	171.00
YEE PVC SAL 2"	UND	684.00
SUMIDERO DE BRONCE CROMADO Ø2"	UND	513.00
REGISTRO ROSCADO DE BRONCE ø=2"	UND	171.00
REGISTRO ROSCADO DE BRONCE ø=4"	UND	171.00
INSTALACIONES ELECTRICAS		
SALIDAS		
SALIDA DE INSTALACIONES ELECTRICAS		
SALIDA DE ALUMBRADO EN TECHO	PTO	171.00
SALIDA DE INTERRUPTOR SIMPLE	PTO	171.00
SALIDA DE INTERRUPTOR BIPOLARES TERMOMAGNETICOS	PTO	171.00
CAJAS DE PASE		
CAJA DE PASE DE 200X200X100 mm	PTO	171.00
CANALIZACIONES Y TUBERIAS		
TUBERIAS		
TUBERIA PVC-SAP Ø20MM	M	957.75
ALIMENTADORES Y CIRCUITOS		
CABLE TW 2.5mm2	M	957.75
TABLEROS E INTERRUPTORES		
TABLERO DE DISTRIBUCION ELECTRICA	UND	171.00
ARTEFACTOS DE ILUMINACION		
SUMINISTRO E INSTALACIÓN DE LUMINARIA TIPO BOMBILLA AHORRADORA 20W	UND	171.00
POZO PERCOLADOR P/LETRINAS Y CAJA DE EVACUACION DE LODOS		
ESTRUCTURAS		
MOVIMIENTO DE TIERRAS		
EXCAVACION MANUAL EN TERRENO NORMAL	M3	346.16
EXCAVACION MANUAL EN TERRENO SEMIROCOSO	M3	346.16
EXCAVACION MANUAL EN TERRENO ROCOSO	M3	178.17
REFINE, NIVELACION Y COMPACTACION	M2	488.50
ACARREO DE MATERIAL EXCEDENTE (Dmax=30m)	M3	1,201.89
ELIMINACION MATERIAL EXCEDENTE CON MAQUINARIA (D=5KM)	M3	1,201.89
FILTRO DE GRAVA DE 1/2"	M3	386.00

Presidente Titular del Comité

Primer Miembro Titular del Comité

Segundo Miembro Titular del Comité



FILTRO DE GRAVA DE 2"	M3	45.49
CONCRETO CICLOPEO		
CONCRETO CICLOPEO 1:10 + 30% P.G.	M3	27.51
ENCOFRADO Y DESENCOFRADO NORMAL	M2	232.08
CONCRETO SIMPLE		
CONCRETO F'C=140 KG/CM2	M3	57.46
LADRILLO KK EN CAJA DE EVACUACION DE LODOS		
LOSA DE LADRILLO KK DE ARCILLA C/M 1:4 X 1.5CM.	M2	61.56
LOSA SUPERIOR DE CONCRETO		
CONCRETO F'C= 175 KG/CM2	M3	110.77
ENCOFRADO Y DESENCOFRADO NORMAL	M2	1,352.25
ACERO CORRUGADO FY= 4200 kg/cm2 GRADO 60	KG	721.48
ANILLO DE CONCRETO		
CONCRETO F'C= 175 KG/CM2	M3	36.99
ENCOFRADO Y DESENCOFRADO NORMAL	M2	470.11
ACERO CORRUGADO FY= 4200 kg/cm2 GRADO 60	KG	2,690.25
TAPA DE CONCRETO PREFABRICADO CON MARCO METALICO	UND	171.00
ARQUITECTURA		
MUROS Y TABIQUES DE ALBALIÑERIA		
MUROS DE LADRILLO KK DE ARCILLA DE SOGA C/M 1:4 X 1.5CM.	M2	893.92
INSTALACIONES SANITARIAS		
TUBERIA PVC-SAL 2"	M	299.25
CODO PVC SAL 2"x90°	UND	171.00
TEE PVC SAL 2"x90°	UND	171.00
BIODIGESTOR AUTOLIMPIABLE 1300Lts		
MOVIMIENTO DE TIERRAS		
EXCAVACION MANUAL EN TERRENO NORMAL	M3	321.84
EXCAVACION MANUAL EN TERRENO SEMIROCOSO	M3	321.84
EXCAVACION MANUAL EN TERRENO ROCOSO	M3	165.65
REFINE, NIVELACION Y COMPACTACION	M2	410.83
RELLENO CON MATERIAL DE PRESTAMO P/APOYO DE BIODIGESTOR	M3	511.44
ACARREO DE MATERIAL EXCEDENTE (Dmax=30m)	M3	1,117.44
ELIMINACION MATERIAL EXCEDENTE CON MAQUINARIA (D=5KM)	M3	1,117.44
CONCRETO SIMPLE		
SOLADO DE CONCRETO C:H 1:12 E=4"	M2	410.83
BIODIGESTOR 1300L		
SUMINISTRO E INSTALACION DE BIODIGESTOR DE 1300 LTS	UND	171.00
PROTECCION PERIMETRAL DE BIODIGESTOR INCL. TAPA DE INSPECCION DE C°A°	UND	171.00

CAPACITACION Y MANTENIMIENTO

Presidente Titular del Comité

Primer Miembro Titular del Comité

Segundo Miembro Titular del Comité



CAPACITACION

CAPACITACION EN ADMINISTRACION, OPERACION Y MANTENIMIENTO DEL SERVICIO DE SANEAMIENTO	GLB	1.00
CAPACITACION EN EDUCACION SANITARIA	GLB	1.00

9. ALCANCES

Dotar de adecuadas condiciones sanitarias de disposición de excretas de la zona de El Cural, con la finalidad de mejorar las condiciones de vida saludable de su población, mediante la consolidación de una Unidad de saneamiento básico (UBS). De acuerdo a la Norma Técnica del RNE y criterios de organización de sedes municipales del nivel distrital.

10. EQUIPOS Y MAQUINARIAS

Todos los equipos y maquinarias necesarios para la ejecución satisfactoria de los trabajos a realizar, deberán llevarse a la obra en forma oportuna y no podrán retirarse de la misma salvo autorización escrita del Supervisor, que no podrá negarla sin justa razón.

Las pérdidas o daños causados a los equipos y maquinarias durante la ejecución de las obras, corren por cuenta del Contratista.

Si el Supervisor demuestra que los equipos, maquinarias, herramientas y andamiajes son insuficientes o inapropiados para asegurar la calidad de la obra y el cumplimiento de los plazos, el Contratista está obligado a efectuar enmiendas y/o adiciones necesarias, por su cuenta y costo.

La relación de equipo mínimo será conforme al siguiente detalle:

N°	EQUIPOS	CANTIDAD
1.00	CAMIÓN CISTERNA 4x2(AGUA)178-210HP	01
2.00	CAMION VOLQUETE 15 M3	01
3.00	CARGADOR S/LLANTAS 125-155 HP 3 YD3.	01
4.00	COMPACTADOR VIBR. TIPO PLANCHA 7 HP	01
5.00	COMPRESORA NEUMATICA 76 HP 125-175 PCM	01
6.00	MARTILLO NEUMATICO DE 24 Kg.	01
7.00	MEZCLADORA DE CONCRETO DE 11-12 P3 (18HP)	01
8.00	VIBRADOR DE CONCRETO 4 HP 2.40"	01

NOTA: Los postores podrán ofertar equipos de las mismas características o superiores en potencia y capacidad; más no inferiores a lo solicitado.

Todos estos equipos, maquinarias, herramienta e instrumentos serán puestos a disposición de la obra en óptimas condiciones de operación; en caso de fallas o desperfectos dicha equipo o maquinaria debe ser reemplazado dentro de las 24 horas siguientes a fin de no perjudicar el avance de la obra. La lista arriba indica, nos es limitativa, comprometiéndose por la presente a incrementarla y/o a optimizarla, según el avance.

11. NORMATIVA ESPECIFICA DE LA CONSULTORIA

Se aplicará las normas vigentes de la ley N° 30225 y su Reglamento y disposiciones sustitutorias.



- Decreto Legislativo N° 1440 – Ley del Sistema Nacional de Presupuesto.
- Ley N° 31638 - Ley de Presupuesto del Sector Público para el Año Fiscal 2024
- Ley N° 31639 - Ley del Equilibrio Financiero del Presupuesto del Sector Público para el Año Fiscal 2024.
- Texto Único Ordenador la Ley de Contrataciones del Estado, aprobado mediante Decreto Supremo N° 082-2019-EF.
- Decreto Supremo N° 344-2018-EF, Reglamento de la Ley de Contrataciones del Estado.
- Decreto Supremo N° 234-2022-EF - Modifican Reglamento de la Ley N° 30225, Ley de Contrataciones del Estado, aprobado mediante Decreto Supremo N° 344-2018-EF y dictan otras disposiciones.
- Texto Único Ordenado de la Ley N° 27806, Ley de Transparencia y de Acceso a la Información Pública, aprobado por Decreto Supremo N° 043-2003-PCM.
- D.S. N° 014-2008-JUS., Aprueba el Reglamento de la Ley de Conciliación.
- Decreto Legislativo N° 1071 – Decreto Legislativo que norma el Arbitraje.
- Código Civil, Aplicaciones para Obras.
- Ley N° 29783, Ley de Seguridad y Salud en el Trabajo.
- Ley N° 27446, Ley del Sistema Nacional de Evaluación de Impacto Ambiental.
- Reglamento de la Ley 27446 aprobado por D.S. N° 019-2009-MINAM.
- Ley N° 28245, Ley Marco del Sistema Nacional de Gestión Ambiental.
- Reglamento de la Ley Marco del Sistema Nacional de GESTION Ambiental, aprobado por D.S. N° 008-2005-PCM.
- Ley N° 28611, Ley General del Ambiente.
- Resoluciones emitidas por el Tribunal de Contrataciones del Estado.
- Reglamento Nacional de Edificaciones, aprobado mediante Decreto Supremo N° 011-2006/ VIVIEND A del 05 de mayo del 2006.
- Resolución Directoral N° 073-2010/VIVIENDA/VMCS-DNC, Norma Técnica de Metrados para obras de Edificación y Habilitaciones Urbanas.
- Ley Marco de Aseguramiento Universal en Salud.
- Ley N° 27050, Ley General de la Persona con Discapacidad, modificado por Ley N° 27639 y Ley N° 27920.
- Ley N° 29090, Ley de Regulación de Habilitaciones Urbanas y de Edificaciones, publicada el 21 de septiembre de 2007 y sus modificatorias; y su Reglamento aprobado mediante Decreto Supremo N° 024-2008-VIVIENDA de fecha 27 de septiembre de 2008 y sus modificatorias.
- Ley N° 29476 Ley que modifica y complementa la Ley N° 29090, Ley de Regulación de Habilitaciones Urbanas y Edificaciones.
- Ley N° 27314, Ley General de Residuos Sólidos.
- Ley N° 27446, Ley del Sistema Nacional de Evaluación del Impacto Ambiental, y su Reglamento, aprobado con Decreto Supremo N° 019-2009-MINAM.
- Reglamento Nacional de Edificaciones, aprobado mediante Decreto Supremo N° 011-2006-VIVIENDA el 08.MAY.2006 y publicado el 08.JUN.2006 y sus modificaciones. (Norma A.010, A.050, A.080, A.120, A.130, A.140, entre otras).
- Decreto Supremo N° 034-2008-E.M. Dictan medidas para el ahorro de energía en el sector público.



- Decreto Supremo N° 009-2009-MINAM que aprueba las Medidas de Ecoeficiencia para el Sector Público, y su modificatoria aprobada mediante el Decreto Supremo N° 011-2010-MINAM-.
- Manual para la Evaluación de Riesgos Ocasionados por Fenómenos Naturales, aprobado con Resolución Jefatural N° 112-2014-CENEPRED/J.

11.1. REQUISITOS SEGÚN LEYES, REGLAMENTOS TÉCNICOS, NORMAS METROLÓGICAS Y/O SANITARIAS, AMBIENTALES, OTROS

- TUO de la Ley N° 30225 que apruebe la Ley de Contrataciones del Estado, aprobado por Decreto Supremo N° 082-2019-EF.
- Reglamento de Ley de Contrataciones del Estado, aprobado por el Decreto Supremo N° 334- 2018-EF, modificado por D.S. 377-2019-EF y D.S. 068-20202-EF.
- Ley N° 28411, Ley General del Sistema Nacional de Presupuesto Público, sus modificaciones y normas complementarias.
- Sistema Nacional de Programación Multianual y Gestión de Inversiones INVIERTE.PE, aprobado con Decreto Legislativo N° 1252, y sus modificatorias.
- Ley N° 30518, Ley de Presupuesto del Sector Público, para el año fiscal 2019.
- Reglamento Nacional de Edificaciones, aprobado mediante Decreto Supremo N° 011-2006- VIVIENDA del 8 de mayo del 2006 y publicado el 8 de junio del 2006
- D.S. N° 003-98-SA "Normas Técnicas del Seguro Complementario de Trabajo de Riesgo"
- Normas A.S.T.M (American Society for testing and Materials)
- Normas A.A.S.H.O (American Association os Sate Highway Officials)

12. OBLIGACIONES DE LA ENTIDAD

Dar cumplimiento a las condiciones establecidas en el artículo 176 del Reglamento de la Ley de Contrataciones del Estado para el inicio del plazo de ejecución de obra.

Designar al supervisor o inspector o representante de la Entidad responsable de efectuar la entrega de terreno, quedando en custodia del Contratista hasta la recepción de obra.

13. OBLIGACIONES DEL CONTRATISTA

13.1. PERSONAL

El contratista deberá indicar los nombres de los profesionales que serán responsables de la dirección de la obra, la que deberá estar siempre a cargo de una persona responsable (Ingeniero Residente).

El Contratista deberá emplear personal técnico calificado, obreros especializados y demás personal necesario para la correcta ejecución de los trabajos.

El contratista tiene la obligación de reemplazar al personal no competente o no satisfactorio, de acuerdo a las órdenes del Supervisor y/o Inspector.

El Contratista tiene la obligación de suministrar a los trabajadores las condiciones más adecuadas de salubridad e higiene, así como dar el debido cumplimiento a lo dispuesto en el Decreto Supremo N° 001-98-TR, y sus normas complementarias y modificatorias.

El Contratista tiene la obligación de velar por la seguridad de los trabajadores durante la ejecución de todos y cada uno de los trabajos brindando el equipo y material necesario para tal efecto.



El Contratista deberá suministrar en los intervalos que prescriba el Supervisor o la Entidad, la nómina detallada de todo el personal superior y de los obreros que están empleados a la fecha del Informe.

El Contratista debe conocer y cumplir estrictamente:

- Todas las leyes, reglamentos y ordenanzas que, en cualquier forma, estén relacionadas con la ejecución de los trabajos.
- Todas las normas técnicas y prescripciones de los presentes documentos referentes a materiales y trabajos. Los daños y/o problemas causados por infracciones a este punto corren por cuenta del Contratista y deberán ser reparados por éste sin derecho a pago alguno.
- El Contratista tendrá a su cargo la confección de toda la documentación que fuera necesaria y su tramitación respectiva ante los entes que pudieran tener jurisdicción sobre el sitio de obra.
- Todas las normas laborales y las de seguridad e higiene ocupacional, vigente y aplicable a la obra.
- El TUO de la Ley de Contrataciones del Estado, su Reglamento y sus modificatorias vigentes.

13.1.1. FUNCIONES Y/O ACTIVIDADES DEL PLANTEL PROFESIONAL CLAVE

De acuerdo a las características de cada proyecto, el personal clave desarrollará sus actividades de acuerdo a lo indicado en la FICHA DE HOMOLOGACIÓN e para la ejecución de una obra de saneamiento en el ámbito rural por gravedad o pluvial, para el procedimiento de selección por licitación pública (Resolución Ministerial N° 249-2020-VIVIENDA).

De acuerdo a las características de cada proyecto, el personal clave desarrollará las siguientes actividades:

A. RESIDENTE DE OBRA

Las funciones y/o actividades específicas del *Residente de Obra* comprenderán el control técnico, administrativo y económico-financiero de la ejecución de obra de acuerdo al expediente técnico, del mismo modo el control de las obligaciones contractuales de las personas naturales o jurídicas que tendrán participación en el desarrollo de la obra (personal técnico /administrativo, subcontratistas, proveedores de materiales y equipos, etc.). Las actividades específicas del residente serán desarrolladas en tres fases y plasmadas en el Plan de trabajo.

Adicionalmente será responsable de las actividades específicas de la especialidad de calidad, que comprenderán el control de la calidad aplicables a los insumos, los procesos intermedios y finales, definiendo los diferentes ensayos y pruebas; de acuerdo al expediente técnico de obra y Reglamento Nacional de Edificaciones, normas y manuales técnicos; que serán de aplicación obligatoria, del mismo modo, el control de las obligaciones contractuales de las personas naturales o jurídicas que tendrán participación en el desarrollo de la obra (proveedores de materiales y equipos, etc.).

Deberá dejar evidencia objetiva y documentada de todos los protocolos de calidad al término de la construcción. Esta documentación deberá versar sobre decisiones, pruebas, controles, criterios de aceptación aplicados en cada etapa del proceso constructivo.

Las Funciones y actividades se describen a continuación:

Fase I: Funciones y/o actividades previas a la ejecución de la obra



- 1.1 Movilización e instalación del residente en obra;
- 1.2 Revisar el expediente técnico de obra , con la participación de sus especialistas, dicha actividad deberá contener, entre otros, la compatibilización del expediente técnico con la absolución de consultas formuladas durante el procedimiento de selección correspondiente, compatibilidad con el terreno utilizando tecnologías de posicionamiento espacial, tales como la georreferenciación de acuerdo al Reglamento de la Ley de Contrataciones del Estado - RLCE, planteamiento de las posibles consultas y/u observaciones que pudiera encontrar respecto al expediente técnico;
- 1.3 Actividades Complementarias: revisar y/o actualizar y/o efectuar un plan de desvíos del tránsito peatonal y vehicular al inicio de la obra; apertura del Cuaderno de Obra delimitación del área de trabajo; ubicación de puntos de control topográfico y suscripción del acta de entrega del terreno y Otras actividades previstas por el Reglamento de la Ley de Contrataciones del Estado.
;
- 1.4 Para un adecuado control técnico, administrativo y financiero de la obra, elaborará y actualizará de forma permanente lo siguiente: plan de trabajo del contratista que contemple los procesos constructivos, las instalaciones de los equipos, procura de maquinaria, materiales y personal, permisos, revisión del programa de ejecución de obra (CPM), revisión y/o actualización y/o elaboración de los planes de: Plan de Aseguramiento y Control de la Calidad-PAC , Plan de Seguridad y Salud Ocupacional – PSSO, Plan de Manejo Ambiental - PMA; documentación y participación del plantel de profesionales destacados en obra (personal clave y de apoyo); que incluya entre otros, las posibles prestaciones adicionales, riesgos del proyecto y otros aspectos que sean materia de consulta; y Otras actividades previstas por el Reglamento de la Ley de Contrataciones del Estado.

Fase II: Actividades durante la ejecución de la obra

- 2.1 Ejecutar las partidas del expediente técnico de acuerdo al plan de trabajo aprobado con las recomendaciones y conformidades del supervisor/inspector, incluyendo los posibles cambios y/o modificaciones;
- 2.2 El último día de cada periodo previsto en las bases, el residente, a través del contratista, formula, en forma conjunta con el supervisor/inspector; los metrados realmente ejecutados y valorizan en forma conjunta con el supervisor/inspector.
- 2.3 Con el sustento del especialista de calidad, ejecutará el Plan de Aseguramiento y Control de la Calidad - PAC, resguardando su cumplimiento, en concordancia a las especificaciones técnicas del expediente técnico, normas, manuales técnicos y las pruebas de control de calidad de los insumos, procesos intermedios y procesos finales;
- 2.4 Control de avance físico y financiero con la programación de obra y evacuación de los informes que sustenten la valorización periódica;
- 2.5 Proporcionará al supervisor/inspector, para su aprobación, el informe periódico del Plan de



- Aseguramiento y Control de la Calidad-PAC observando como indicador principal: el porcentaje (%) de eficiencia del sistema de aseguramiento de la calidad; por periodo y acumulado de obra; como referencia
- 2.6 Con el apoyo del especialista en seguridad en obra y salud en el trabajo, se le obliga al control de la seguridad y la salud ocupacional de todo el personal de obra (personal profesional, técnico, administrativo, obrero y otros); el mantenimiento del tránsito en la construcción, los procedimientos de emergencia, la verificación de facilidades en caso de emergencias médicas, los informes de accidentes, tales como: accidentes mortales, accidentes leves, accidentes incapacitantes, enfermedades ocupacionales e incidentes;
- 2.7 Proporcionar al supervisor/inspector, para su aprobación, el informe periódico del Plan de Seguridad y Salud Ocupacional – PSSO Observandolos indicadores mostrados
- 2.8 2.8 Con el sustento del especialista en medio ambiente, el residente velará por el adecuado control del medio ambiente, cuidando la demarcación y aislamiento del área de trabajo, las rutas alternas, el control de la alteración de los componentes ambientales tales como el: aire, el suelo, agua, paisaje, fauna, flora, social y cultural. Los impactos que se derivan de las actividades del proceso constructivo deberán ser tratados en forma oportuna de acuerdo al Plan de Manejo Ambiental- PMA aprobado;
- 2.9 Proporcionar al supervisor/inspector, para su aprobación, el informe periódico del Plan de Manejo Ambiental -PMA reportando como indicador principal las acciones tomadas como: medidas preventivas y/o medidas de mitigación y/o medidas de corrección y/o medidas de compensación, accionadas para cada impacto negativo generado.
- 2.10 Control económico financiero, control de los adelantos en efectivo y por materiales, análisis de precios unitarios para partidas nuevas, control del cronograma valorizado y real, verificación oportuna del cumplimiento de pago de sueldos y beneficios sociales, el control de cartas fianza, el control de pago de valorizaciones y otras obligaciones contractuales;
- 2.11 Procesar y suministrar al supervisor/inspector; de la información digital y los planos de avance de obra georreferenciados; para el levantamiento en la estructura GIS de la Entidad caso contrario en la plataforma GIS que el Ministerio de Vivienda Construcción y Saneamiento tiene implementada;
- 2.12 Proponer; antes de iniciar algún proceso; que los puntos de inspección en calidad requeridos, tenga el procedimiento correspondiente;
- 2.13 Ejecutar las inspecciones de los materiales, fabricaciones efectuadas fuera de la obra y equipos suministrados por terceros;
- 2.14 Ejecutar las inspecciones y/o pruebas y/o controles de calidad de las partidas a ser valorizadas;
- 2.15 Facilitar la difusión de las "no conformidades" a las demás áreas de construcción, para evitar la recurrencia de las mismas;
- 2.16 Realizar las pruebas e inspecciones requeridas por el supervisor/inspector o sus especialistas.



- 2.17 Controlar que todos los equipos de inspección, medición y ensayo que son usados en los procesos constructivos de la obra, cuenten con sus certificados de calibración vigentes;

Fase III: Actividades para la recepción y liquidación final de la obra y el contrato.

- 3.1** Fecha de Recepción de Obra: Comunicar la recepción de obra al supervisor/inspector;
- 3.2** Recepción de Obra: Elaborar los planos post construcción de la obra, elaboración de los metrados finales de obra, memoria descriptiva de la obra, de ser el caso la suscripción del acta con observaciones, levantamiento de las observaciones, comunicación del levantamiento de observaciones al supervisor/inspector con copia a la Entidad, participación y suscripción de la recepción final de obra;
- 3.3** Liquidación de obras del contratista (para la modalidad de contrata): Presentación de los planos georreferenciados de post construcción, presentación de los metrados finales de obra, presentación de la memoria descriptiva de obra, presentación de la liquidación de obras del ejecutor o contratista, presentación del dossier de calidad;
- 3.4** Procesar y suministrar al supervisor/inspector para el levantamiento digital de la información y los planos de replanteo finales georreferenciados en la plataforma informática que el Ministerio de Vivienda Construcción y Saneamiento tiene a disposición;
- 3.5** Otras actividades previstas por el Reglamento de la Ley de Contrataciones del Estado.

B. ESPECIALISTA DE SEGURIDAD EN OBRA Y SALUD EN EL TRABAJO

Las actividades específicas del especialista en seguridad y salud ocupacional, comprenderá el cumplimiento de la seguridad en obra y la salud ocupacional de los trabajadores, en concordancia con la normativa vigente, implementación de charlas de seguridad al personal de obra (personal profesional, técnico, administrativo, obrero y otros), supervisión del plan de tránsito interno en la construcción, supervisión del plan de desvíos de la ejecución de obra, implementación del plan de repuesta de emergencias, verificación del cumplimiento de uso de los implementos de seguridad personal y colectiva, elaboración de informes periódicos e accidentes, los procedimientos de emergencia y otras obligaciones derivadas del *Plan de Seguridad y Salud Ocupacional – PSSO* aprobados en concordancia con los procesos intermedios/finales de la ejecución de la obra. Asimismo, las siguientes actividades contractuales:

Fase I: Actividades previas a la ejecución de la obra (Actividad: Planificación)

- 1.1 Revisar el expediente técnico en la especialidad y elaboración del informe;
- 1.2 Elaborar el *Plan de Seguridad y Salud Ocupacional – PSSO*, sobre la base de las unidades constructivas que comprometen la obra, para ello identificará los procesos, actividades y operaciones establecidos en el expediente técnico y de ser necesario será complementado/actualizado durante la ejecución de la obra; dicho plan incluye la elaboración de la Matriz de Identificación de Peligros y Evaluación de Riesgos y Controles – *IPERC*;
- 1.1 Implementar la estrategia de control seguridad salud en el trabajo contenida en los



instrumentos de gestión del expediente técnico;

1.2 Otras de acuerdo a su especialidad y/o requerimiento de la Entidad.

Fase II: Funciones y actividades durante la ejecución de la obra

2.1 Implementar, actualizar y seguimiento del Plan de Seguridad y Salud Ocupacional –PSSO, que deberá contener a la Matriz de Identificación de Peligros y Evaluación de Riesgos y Controles – IPERC, debiendo prevenir que se tenga en cuenta lo siguiente:

- Garantizar la gestión y preparación de la seguridad y salud en trabajo, asimismo la capacitación al personal en general; en la metodología de la identificación de peligros, evaluación de riesgos y controles, como también facilitar la logística necesaria, formatos impresos y digitales para dicha identificación;
- Identificación de los peligros asociados a cada actividad, puesto y ambiente de trabajo y su posible efecto. El desarrollo de esta actividad se soporta con entrevistas y observación de tareas;
- Identificación de los riesgos asociados a los peligros identificados y los controles existentes;
- En la evaluación de riesgos, deberá verificar que la matriz de criterios determine la probabilidad de un incidente o accidente;
- Cálculo de la severidad, grado, nivel y significancia del riesgo evaluado. Sobre la base de los resultados obtenidos, implementará las medidas de control más adecuadas para los trabajos y actividades a desarrollar;
- Reevaluación de los controles propuestos una vez establecido los controles y Gestión de la implementación de los controles propuestos una vez aprobados y validados por la supervisión;
- Identificación y evaluación de los requisitos legales, los cuales se tomarán en cuenta en el desarrollo del PSSO, durante la ejecución de la obra;
- Capacitación constante al personal en temas de seguridad y salud ocupacional;
- Cumplimiento de los mecanismos preventivos establecidos en el PSSO de cada una de las actividades de la ejecución de la obra;
- Garantizar el uso correcto de los Elementos de Protección Personal – EPPs y colectiva;
- Cumplimiento y efectividad de cada acción correctiva propuesta por el supervisor;
- Participar activamente en la investigación de incidentes;
- Garantizar la asistencia a la línea de mando en el cumplimiento de las funciones que les compete en la implementación y ejecución del PSSO por parte del contratista;
- Comunicación constante con el residente de obra, informando sobre los avances y resultados de la implementación del PSSO;



- Liderar las reuniones de los comités de seguridad;
- Elaborar el informe periódico del plan de seguridad y salud ocupacional-PSSO del contratista, verificando los reportes e indicadores mensuales de: accidentes mortales, accidentes leves, accidentes incapacitantes, enfermedades ocupacionales e incidentes.
- Atención de las notificaciones o quejas de la Entidad y terceros referidos al tema de seguridad y salud ocupacional; y

2.2 Otras de acuerdo a su especialidad.

Fase III: Funciones y actividades para la recepción y liquidación final de la obra y el contrato

- 3.1 Participar conjuntamente con el Residente y el Supervisor / Inspector, en el acta de recepción de obra;
- 3.2 De requerirse actividades concernientes al levantamiento de observaciones, derivadas del proceso de recepción de obra, deberá apoyar en el levantamiento de las mismas cumplir las obligaciones y actividades, que correspondan a su especialidad, las que se encuentran definidas en la Fase II - Funciones y actividades durante la ejecución de la obra;
- 3.3 Culminado el levantamiento de observaciones, el especialista emitirá un informe previo de conformidad y realizará el correspondiente registro en la documentación vinculante;
- 3.4 Elaborar el dossier de seguridad y salud en el trabajo, desarrollado en el transcurso de la ejecución de obra;
- 3.5 Otras de acuerdo a su especialidad y/o a requerimiento del supervisor / Inspector.

C. ESPECIALISTA AMBIENTAL

Las actividades específicas del Especialista Ambiental comprenderán, identificación, control y monitoreo de la alteración de los componentes ambientales tales como: el aire, el suelo, agua, paisaje, fauna, flora, social y cultural. Los impactos que se derivan de las actividades del proceso constructivo deberán ser tratados en forma oportuna de acuerdo al **Plan de Manejo Ambiental-PMA** aprobado.

El Especialista Ambiental /elaborará/actualizará el PMA, siendo este el instrumento básico de la gestión ambiental que se deberá cumplir durante el desarrollo de las obras del proyecto. El PMA estará conformado por programas, que deberán ser implementados durante las distintas etapas de la ejecución de obra, con la finalidad de mitigar todo posible impacto y conservar el ambiente donde se desarrolla la ejecución de obra con ello se buscará evitar la generación de conflictos, mejorar la calidad de vida de la población involucrada y mantener una buena relación con la misma.

Fase I: Actividades previas a la ejecución de la obra (Actividad: Planificación)

- 1.1 Revisar el expediente técnico en la especialidad y elaboración del informe;
- 1.2 Elaborar y actualizar la Matriz de Identificación de Impactos Ambientales y Medidas de Mitigación, debiendo identificar los impactos positivos y negativos de los componentes ambientales siguientes: Aire, Suelo, Agua, Paisaje, Fauna, Flora, Social y Cultural.



- 1.3 Implementación de la estrategia de control ambiental contenida en los – instrumentos de gestión ambiental del expediente técnico;
- 1.4 Otras de acuerdo a su especialidad y/o requerimiento de la Entidad.

FASE II: Funciones del especialista ambiental durante la ejecución de la obra

- 2.1 Implementar y ejecutar el *PMA* aprobado y sus actualizaciones en la obra; en concordancia al plan de trabajo aprobado del contratista;
- 2.2 Proponer al supervisor/inspector; a través del residente; los cambios al Plan de Manejo Ambiental (*PMA*), que aplique a la obra. Una vez aprobados deberá instruir al personal sobre ellos;
- 2.3 En concordancia al PMA aprobado deberá ejecutar las acciones preventivas, de mitigación, correcciones o compensaciones de los impactos ambientales generados por las actividades realizadas durante la etapa de construcción.
- 2.4 Entre las actividades que se desarrollan en obra se deberá tomar especial atención a los siguientes procesos constructivos:
 - Instalación de la infraestructura provisional del contratista; impactos generados por: área de almacenamiento de lubricantes, combustibles, etc.; área de almacenamiento de herramientas y equipos (plancha, compactadora, vibrador de concreto, entre otros.), zona de almacenamiento de elementos de seguridad, zona de parqueo, área de vestuarios, área de SSHH, área de higiene básica del personal (tanque y/o recipiente convenientemente tapado), área de oficinas, área de maestranza y otros que contemple la obligación contractual;
 - Obras de desvío vehicular;
 - Señalización de áreas de trabajo y desvío del tránsito vehicular; considerando los impactos sociales generados;
 - Excavaciones, carguío y eliminación de residuos sólidos; impactos producidos por los equipos en el desbroce y/o rotura y/o corte y/o excavaciones y/o remociones y/o demolición y/o limpieza; el carguío, transporte y eliminación. Considerar los impactos de los residuos sólidos por el almacenamiento del material en la zona, que luego será transportado hacia la disposición final;
- 2.5 Identificar notificaciones o quejas de terceros que no fueron atendidos referidos al tema ambiental; y
- 2.6 Otras de acuerdo a su especialidad y/o requerimiento de la Entidad.

Fase III: Funciones y actividades para la recepción y liquidación final de la obra y el contrato

- 3.1 Participar conjuntamente con el Residente y el Supervisor / Inspector, en el acta de recepción de obra;



- 3.2 De requerirse actividades concernientes al levantamiento de observaciones, derivadas del proceso de recepción de obra, deberá apoyar en el levantamiento de las mismas cumplir las obligaciones y actividades, que correspondan a su especialidad, las que se encuentran definidas en la Fase II - Funciones y actividades durante la ejecución de la obra;
- 3.3 Culminado el levantamiento de observaciones, el especialista emitirá un informe previo de conformidad y realizará el correspondiente registro en la documentación vinculante;
- 3.4 Elaborar el dossier de mitigación ambiental, desarrollado en el transcurso de la ejecución de obra;
- 3.5 Otras de acuerdo a su especialidad y/o a requerimiento del supervisor / Inspector.

D. ESPECIALISTA DE CALIDAD

Las actividades específicas del especialista en calidad, comprenderán el control de la calidad aplicables a los insumos, los procesos intermedios y finales, definiendo los diferentes ensayos y pruebas; de acuerdo al expediente técnico de obra y Reglamento Nacional de Edificaciones, normas y manuales técnico; que serán de aplicación obligatoria, del mismo modo, el control de las obligaciones contractuales de las personas naturales o jurídicas que tendrán participación en el desarrollo de la obra (subcontratistas, proveedores de materiales y equipos, etc.).

El Especialista en Calidad deberá dejar evidencia objetiva y documentada de todos los protocolos de calidad al término de la construcción. Esta documentación deberá versar sobre decisiones, pruebas, controles, criterios de aceptación aplicados en cada etapa del proceso constructivo.

Las actividades específicas del especialista de calidad, serán desarrolladas de acuerdo al *Plande Aseguramiento y Control de la Calidad de la Obra -PAC* aprobados en concordancia con los procesos intermedios/finales de la ejecución de la obra. Además, las siguientes actividades contractuales:

Fase I: Funciones y/o actividades previas al inicio del plazo de ejecución de la obra.

- 1.3 Revisar el expediente técnico de obra en los aspectos correspondientes a su especialidad identificando las posibles prestaciones adicionales, riesgos del proyecto y otros aspectos que pudieran ser materia de consulta; debiendo elaborar el informe correspondiente;
- 1.4 Elaborar/actualizar el Plan de Aseguramiento y Control de la Calidad -PAC; que deberá ser concordante con lo establecido en el expediente técnico y normas técnicas que resulten aplicable a cada insumo y/o proceso constructivo;

Fase II: Funciones y/o actividades durante la ejecución de la obra

- 2.1 Implementar y ejecutar el PAC aprobado y sus actualizaciones en la obra;
- 2.2 Dar cumplimiento de la NTP 712.201:2018: CALIDAD EN LA CONSTRUCCIÓN. Lineamientos para la aplicación de la NTP-ISO 9001:2015 .
- 2.3 Proponer al supervisor/inspector; a través del residente; los cambios al Plan de Aseguramiento y



-
- Control de la Calidad – PAC, que aplique a la obra. Una vez aprobado deberá instruir al personal sobre ellos;
- 2.4 Apoyar al residente en la toma de decisiones, de forma planificada y sistemática para el logro del cumplimiento de los objetivos de calidad establecidos;
 - 2.5 Planificar auditorías internas y gestionar su ejecución en coordinación con el residente de obra;
 - 2.6 Proponer; antes de iniciar algún proceso; que los puntos de inspección en calidad requeridos, tenga el procedimiento correspondiente;
 - 2.7 Ejecutar las inspecciones de los materiales, fabricaciones efectuadas fuera de la obra y equipos suministrados por terceros;
 - 2.8 Controlar los suministros del sub contratista y/o proveedores para asegurar su conformidad según los requisitos del contrato;
 - 2.9 Ejecutar las inspecciones y/o pruebas y/o controles de calidad de las partidas a ser valorizadas;
 - 2.10 Facilitar la difusión de las No Conformidades a las demás áreas de construcción, para evitar la recurrencia de las mismas;
 - 2.11 Controlar las No-Conformidades o posibles causas de No Conformidades;
 - 2.12 Gestionar el seguimiento de las No-Conformidades, así como de las acciones correctivas aplicadas;
 - 2.13 Controlar los documentos y registros de calidad emitidos por el contratista a partir de la aplicación de los procedimientos e instructivos del PAC aprobados por el supervisor/inspector;
 - 2.14 Establecer los requisitos de control de calidad a los subcontratistas/proveedores y su cumplimiento;
 - 2.15 Realizar las pruebas e inspecciones requeridas por el supervisor/inspector o sus especialistas;
 - 2.16 Controlar que todos los equipos de inspección, medición y ensayo que son usados en los procesos constructivos de la obra, cuenten con sus certificados de calibración vigentes;
 - 2.17 Elaborar el informe periódico del plan de aseguramiento y control de la calidad de la obra de acuerdo a la estructura del informe periódico del plan de aseguramiento de la calidad de la obra,
 - 2.18 Otras actividades previstas y considerados en el PAC.

Fase III: Funciones y actividades para la recepción y liquidación final de la obra y el contrato

- 3.1 Participar conjuntamente con el Residente y el Supervisor / Inspector, en el acta de recepción de obra;
- 3.2 De requerirse actividades concernientes al levantamiento de observaciones, derivadas del



proceso de recepción de obra, deberá apoyar en el levantamiento de las mismas cumplir las obligaciones y actividades, que correspondan a su especialidad, las que se encuentran definidas en la Fase II - Funciones y actividades durante la ejecución de la obra;

- 3.3 Culminado el levantamiento de observaciones, el especialista emitirá un informe previo de conformidad y realizará el correspondiente registro en la documentación vinculante;
- 3.4 Elaborar los dossiers finales de calidad de materiales, equipos, pruebas y ensayos entregados por el contratista, que deberá ser entregado a la entidad;
- 3.5 Otras de acuerdo a su especialidad y/o a requerimiento del supervisor / Inspector.

14. SEGURIDAD

El Contratista está obligado a tomar todas las medidas de seguridad necesarias para evitar peligros contra la integridad, la vida y la propiedad de las personas, instituciones o firmas, durante la realización de la obra. En este sentido, deberá dotar a su personal, de los equipos y herramientas pertinentes para la realización de todos los trabajos, quedando terminantemente prohibido la realización de trabajos en circuitos energizados. El contratista contará con implementos de seguridad según G-050.

El incidente o accidente resultante de la inobservancia de esta obligación, correrá únicamente por cuenta del Contratista.

El Contratista está obligado a hacer notar a la Entidad, por escrito e inmediatamente, cuando se haya dado una orden que va en contra de las medidas de seguridad, a fin de tomar conocimiento, lo cual no lo exime de asumir la responsabilidad exclusiva por cualquier resultado dañoso.

15. MATERIALES

Todos los materiales deberán cumplir con las características técnicas exigidas en las especificaciones técnicas del Expediente Técnico, Planos, memoria descriptiva y/u oferta adjudicada, de ser el caso y se deberán someter a los ensayos necesarios para verificar sus características.

Se podrán aceptar otras características técnicas mientras que se ajusten a especificaciones y/o normas reconocidas, que aseguren una calidad igual o superior a la indicada y siempre que el contratista aporte la documentación y demás elementos de juicio que permitan evaluar el cumplimiento de las exigencias establecidas en el expediente técnico y que los cambios propuestos no alteren las especificaciones técnicas de la obra, siempre que esté presente una ventaja técnica y económica que lo justifique.

La ENTIDAD podrá rechazar la lista de materiales propuesto por el Contratista, si éstos no recuerdan con el estipulado en el expediente técnico.

Correrán por cuenta del Contratista las muestras de materiales requeridos por el Supervisor y todas las pruebas y/o los ensayos necesarios para verificar la calidad de los materiales.

La aprobación de los materiales por el Supervisor no libera al Contratista de su responsabilidad sobre la calidad de los mismos.

16. EQUIPOS

Todos los equipos, maquinarias, herramientas e instrumentos serán puestos a disposición de la obra en óptimas condiciones de operación. La relación del equipo indicado en el expediente



técnico, no es limitativa, pudiendo incrementarla y/u optimizarla, en caso que el avance de la obra así o requiere, sin que ello represente pago adicional alguno.

Todos los equipos y maquinarias necesarias para la ejecución satisfactoria de los trabajos a realizar, deberán llevarse a obra en forma oportuna y no podrán retirarse de la misma salvo autorización escrita del Supervisor, que no podrá negarla sin justa razón.

Las pérdidas o daños causadas a los equipos y maquinarias o materiales durante la ejecución de las obras, corren por cuenta del Contratista.

Si el supervisor demuestra que los equipos, maquinarias y herramientas son insuficientes o inapropiadas para asegurar la calidad de la obra y el cumplimiento de los plazos, el Contratista está obligado a efectuar enmiendas y/o adicionales necesarios, por su cuenta y costo.

La permanencia de maquinaria y equipos en obra será de acuerdo a la programación de los trabajos que comprende la ejecución de obra.

17. OBRAS PREVISIONALES

El Contratista deberá construir o alquilar ambientes temporales que permitan, tanto el Contratista, a la Supervisión y al Coordinador de la Entidad, el normal desarrollo de sus actividades, debiendo incluir oficinas, almacenes de equipos y materiales, los mismos que deberán quedar habilitados y equipados a los cinco (5) días calendarios de iniciado el plazo de ejecución de la obra y conservarse hasta la recepción de obra.

Estos locales ofrecerán adecuadas condiciones de estabilidad, aislamiento, ventilación e iluminación y deberán estar provistos de adecuadas instalaciones eléctricas, sanitarias y comunicaciones. Asimismo, el Contratista instalará las facilidades en función de la magnitud de la obra a realizar, debiendo reunir en cualquier caso las siguientes condiciones:

- El almacenaje de los materiales excepto los no perecederos, se realizará bajo parte cubierta, exigiéndose cerramientos.
- La obra dispondrá de servicios sanitarios adecuados a la cantidad de personal obrero empleado.
- Los depósitos o almacenes, talleres, casilla de vigilancia, vestuarios para el personal, servicios higiénicos, etc., cumplirán con las condiciones de higiene imprescindible para su uso, a criterio del Supervisor.

Los gastos, que demande la instalación, el funcionamiento y conservación de los ambientes para la ejecución de Obra, se extenderán hasta la recepción de la obra y corren por cuenta del Contratista, incluyendo cualquier daño resultante de la instalación o mantenimiento de estas obras provisionales.

Estas prescripciones no son excluyentes de otras previsiones que pudiera adoptar el Contratista para el más eficaz desarrollo de las operaciones, pero, en cualquier caso, deberá mantener informado al Supervisor y/o Inspector de las modificaciones que sobre el particular llevará a cabo, debiendo merecer su visto bueno.

El contratista será responsable de la vigencia general de las obras en forma continua, para venir sustracciones o deterioros de los materiales, enseres, estructuras y otros bienes propios o ajenos; en caso de pérdida correrá con los gastos que demanden su sustitución.

El Contratista deberá colocar cercos, protecciones, barreras, letreros, señales y luces de peligro y tomar las medidas precauciones en todas las maquinarias y partes del campamento donde puedan producirse accidentes.



18. MANTENIMIENTO DE LA OBRA EN EJECUCIÓN

El Contratista deberá mantener la obra en ejecución y todas sus partes terminadas, en buenas condiciones de mantenimiento, evitando la acción de los agentes atmosféricos o el tránsito de su personal o equipo ocasionen daños al Proyecto o a propiedades de terceros que, de producirse, deberán ser inmediatamente reparados a satisfacción del Supervisor. La negligencia del Contratista en el cumplimiento de esta obligación dará lugar a que las cantidades de obra afectadas sean descontadas de los volúmenes de obras ejecutadas hasta su reconstrucción haya satisfactoriamente realizada.

19. LIMPIEZA GENERAL Y RETIRO DE OBRAS PREVISIONALES

Cuando la obra haya terminado, todas las instalaciones provisionales, depósitos y ambientes contruidos deberán ser removidas y/o restablecidos a su forma original para adquirir un aspecto limpio, debiendo el contratista efectuar dichos trabajos a cargo de la partida movilización y desmovilización de equipos y limpieza general de obra.

20. AREAS EN HORAS EXTRAORDINARIAS

Cuando por distintas circunstancias sea necesario efectuar tarea fuera de la jornada normal de trabajo o en días feriados el Contratista deberá solicitar autorización al Supervisor con cuarenta y ocho (48) horas de anticipación a la iniciación de las mismas, tiempo del cual dispondrá el Supervisor lo necesario para su control.

En los casos en que estas situaciones sean imprevistas o que exista peligro, el Contratista podrá realizar las tareas imprescindibles en horas extraordinaria, pero deberá comunicarlo al Supervisor inmediatamente antes de su iniciación.

En cada caso el Supervisor procederá a dejar constancia en el Cuaderno de Obra digital de la situación y de su autorización o denegación según corresponda, para la ejecución de las horas extraordinaria.

En todos los casos, salvo los que tuvieran origen en orden expresa de la ENTIDAD, correrán por cuenta del Contratista los recargos de jornales por horas extraordinarias de su personal.

21. LETREROS INFORMATIVOS

El Contratista proveerá, montará y mantendrá letreros informativos según el modelo que entregará la ENTIDAD. El letrero a ser colocado será el indicado en el presupuesto contratado.

Dentro del letrero en la parte correspondiente, deberá destacarse claramente que la presente obra es financiada con los recursos que se financian en el Contrato, detallándolos.

El Contratista deberá tener colocado el letrero de obra, dentro de los diez (10) días de la orden de iniciación de los trabajos, así mismo deberá anexar el plano de señalización de letreros informáticos.

22. ACCIDENTES – NOTIFICACIONES

El Contratista proveerá, en el lugar de la obra, de todo el equipo y servicio que fuera necesario para proporcionar primeros auxilios al personal accidentado como consecuencia de la ejecución de la obra. Dentro las veinticuatro (24) horas, después de ocurrido un accidente o de otro



acontecimiento, de la que resulta o que pudieran resultar daños a persona o propiedades de terceros y que fueran consecuencia de alguna acción u omisión del Contratista o cualquiera de sus empleados, durante la ejecución del trabajo bajo el Contrato, el Contratista deberá enviar un informe escrito de tal accidente o acontecimiento a la ENTIDAD por medio del Supervisor describiéndose los hechos en forma precisa y complete para conocimiento, lo cual no exime al Contratista de ser excluido responsable de los daños personales o materiales que se ocasionen. Asimismo, el Contratista deberá remitir inmediatamente a la ENTIDAD por medio del Supervisor, copias de cualquier comparendo, citación, notificación y otro documento oficial recibido por el Contratista en relación con cualquier causa y con cualquier acto, que fuera consecuencia de la ejecución de la obra contratada para conocimiento, lo cual no exime al Contratista de ser excluido responsable de las sanciones que pudiera derivar de su incumplimiento. Nada de lo aquí incluido, eximirá al Contratista de la reformulación de los informes oficiales sobre los accidentes, que sean requeridos por la ENTIDAD o por cualquier otra Autoridad competente.

23. RETIRO DE EQUIPOS O MATERIALES

Cuando sea requerido por la ENTIDAD, el Contratista deberá retirar la Obra, al equipo o material excedente que no vayan a ser utilizados en el trabajo, todo costo que se genere a la ENTIDAD por incumplir esta obligación será a cargo del Contratista.

Con el objeto de evitar interferencias en la ejecución total. Si hubiese alguna interferencia deberá comunicarla por escrito a la ENTIDAD. En caso de comenzar el trabajo sin hacer esta comunicación, y de surgir complicaciones al realizar los trabajos correspondientes a los diferentes proyectos, su costo será asumido por el Contratista.

Si el Contratista durante la construcción del Edificio necesita usar energía eléctrica, o agua, deberá hacerlo asumiendo por su cuenta los riesgos y gastos que se ocasionen el empleo de tal energía, así como las sanciones que se impongan por cualquier mal uso de dichos servicios.

Al terminar el trabajo se deberá proceder a la limpieza de los desperdicios que existen ocasionados por materiales y equipos empleados en la ejecución de su trabajo.

Todas las salidas a los terminales de tubos que deben permanecer abiertos durante la construcción, deben ser taponeados según norma.

En caso de resolverse el Contrato, el Contratista deberá retirar los materiales, insumos, herramientas y además que hayan quedado en la obra, en el plazo de cinco (5) días de efectuado el inventario de obra, en caso de no cumplir con esta obligación la ENTIDAD procederá a retirar de la obra dichos bienes como cargo a las valorizaciones, liquidación y/o garantías que tuviera pendientes el Contratista, y será de responsabilidad del Contratista cualquier pérdida, robo o detrimento de dichos bienes, no procediendo ningún tipo de pago o reconocimiento a favor del Contratista por los bienes dejando en obra.

24. PROGRAMA DE TRABAJO

Dentro de los quince (15) días siguientes al inicio de obra, el Contratista deberá presentar para consideración del Supervisor, un programa detallado de suministro de equipos y materiales ajustando a las fechas calendario de iniciación y terminación contractual de la obra, en el que se muestre el orden en que se ha de proceder a la ejecución de los diferentes trabajos, guardando equivalencia con relación al programa presentado con su propuesta.

Este programa de trabajos deberá ser elaborado utilizando el Método del Camino Crítico (CPM), el Método PERT o cualquier otro sistema similar que sea satisfactorio al Supervisor.

El diagrama de barras de GANTT no se considerará suficiente para cumplir el requisito establecido en este numeral.



Adicionalmente, el Contratista presentará una curva de avance y un cronograma de desembolsos basados en los montos estimados de facturación quincenal de acuerdo a su programación.

Al actualizar su programa de trabajo y/o cronograma, el Contratista deberá tomar en cuenta las restricciones originadas por caso fortuito o de fuerza mayor.

El contratista estará obligado a presentar la reprogramación de sus trabajos toda vez que le sea aprobada una prórroga justificada del plazo de ejecución de la obra o cuando el Supervisor o requiera como consecuencia del atraso en el cumplimiento del cronograma vigente, estando el nuevo programa de trabajos sujeto a la revisión y aprobación del Supervisor.

La presentación del programa de trabajo y su aprobación por el Supervisor, no eximirán la Contratista de ninguna de las obligaciones y responsabilidades emergentes del Contrato.

25. VALORIZACIONES

Periodo de valorización	Procedimiento y plazos para la valorización
Periodo de valorización mensual	De acuerdo a lo dispuesto en el numeral 194.6 del artículo 194 del Reglamento de la Ley de Contrataciones del Estado.

Cuando el periodo de valorización establecido por la Entidad sea el mensual, el plazo del pago de la valorización se registrará por lo dispuesto en el numeral 194.6 del artículo 194 del Reglamento. En cambio, si la Entidad prevé un periodo de valorización distinto al mensual, debe establecer los plazos y procedimiento aplicables para la valorización, teniendo en consideración lo dispuesto en el numeral 194.5 del referido artículo, así como el plazo para el pago de las valorizaciones.

25.1. CONTENIDO DE LAS VALORIZACIONES

1. Carta de presentación al supervisor y/o inspector, debidamente recepcionada.
2. Índice de la valorización del contrato de obra (indicando los folios correspondientes por cada ítem).
3. Factura debidamente llenada.
4. Datos Generales de la Obra
5. Resumen de valorización de obra.
6. Memoria Descriptiva valorizada.
7. Calendario de avance de obra GANTT actualizado al inicio de obra.
8. Calendario valorizado de avance de obra actualizado al inicio de obra.
9. Calendario de adquisición de materiales actualizado al inicio de obra.
10. Hoja de metrados ejecutados.
11. Control de pago de valorizaciones.
12. Valorización mensual.



-
13. Cuadro comparativo y gráfico de avance de obra programada vs ejecutado (Curva S)
 14. Control de amortizaciones (cuando corresponda)
 15. Cálculo de reajustes.
 16. Copia de Contrato de Obra y Adendas (cuando corresponda)
 17. Resoluciones
 - 17.1. Resolución de aprobación del Expediente Técnico
 - 17.2. Resolución de ampliaciones de plazo (cuando corresponda)
 - 17.3. Resolución de presupuestos adicionales – deductivos de obra (cuando corresponda)
 18. Actas realizadas durante la ejecución de la obra (en todas las valorizaciones)
 - 18.1. Actas de Entrega de Terreno
 - 18.2. Acta de inicio de obra o asiento en cuaderno de obra
 - 18.3. Acta de acuerdo de paralización (cuando corresponda)
 - 18.4. Acta de reinicio de obra (cuando corresponda)
 - 18.5. Acta de terminación o asiento en cuaderno de obra (cuando corresponda)
 19. Documento de condiciones de inicio de plazo contractual (en todas las valorizaciones)
 - 19.1. Carta dirigida al contratista designando al inspector o supervisor de obra
 - 19.2. Carta dirigida al contratista de entrega de expediente técnico
 - 19.3. Carta dirigida al contratista para entrega de terreno
 - 19.4. Comprobante de pago de adelanto directo u otro documento que acredite el pago (cuando corresponda)
 20. Cuaderno de obra impreso
 21. Copias de Cartas Fianza vigentes (cuando corresponda)
 - 21.1. Fiel cumplimiento
 - 21.2. De Adelanto Directo
 - 21.3. De Adelanto para Materiales
 22. Copia de constancia de registro en REMYPE (cuando corresponda)
 23. Copia de Carta presentada para retención por fiel cumplimiento (cuando corresponda)



24. Copia de protocolos de calidad
 - 24.1. Concreto (según corresponda)
 - 24.2. Suelos (según corresponda)
 - 24.3. Otros (según la especialidad de la obra)
25. Copia de comprobantes de pago de las obligaciones tributarias y laborales del contratista.
 - 25.1. Declaración y pago del PDT a SUNAT (IGV - RENTA) del mes anterior al que corresponde la valorización)
 - 25.2. Declaración y pago del PDT PLAME (planilla electrónica) con el detalle de trabajadores que debe guardar concordancia con el tareo del personal (ESSALUD, SNP, AFP, Renta de 5ta categoría, SCTR)
 - 25.3. Pago de contribución a CONAFOVICER
 - 25.4. Pago de contribución a SENCICO
26. Declaración jurada de no adeudo de remuneraciones ni beneficios sociales a los trabajadores.
27. Planos de avance de obra que sustentan la valorización.
28. Fotografías de partidas ejecutadas a colores, mínimo 15.
29. CD con el contenido del mes valorizado, las visitas fotográficas panorámicas en formato JPG (información que se requiere para INFOBRAS)
30. Copia de tareo (personal obrero y técnico) visado por el supervisión o inspector de obra.
31. Implementación del plan de seguridad.
32. Otros documentos que se considere importante

26. RECEPCIÓN DE OBRA

La Entidad puede consignar si estará permitida la recepción parcial de secciones terminadas de las obras, de conformidad con el numeral 208.15 del artículo 208 del Reglamento. Para dicho efecto consigna la siguiente información:

Recepción de la obra será total
El tipo de recepción de la obra será total.

27. LIQUIDACIÓN DE OBRA

De conformidad con lo establecido en el numeral 209.1 del artículo 209 del Reglamento de la Ley de Contrataciones del Estado, el contratista presenta la liquidación debidamente sustentada con la documentación y cálculos detallados, dentro de un plazo de sesenta (60) días o el equivalente a un



décimo (1/10) del plazo vigente de ejecución de la obra, el que resulte mayor, contado desde el día siguiente de la recepción de la obra o de que la última controversia haya sido resuelta y consentida. Dentro de los sesenta (60) días o el equivalente a un décimo (1/10) del plazo vigente de ejecución de la obra, el que resulte mayor, contado desde el día siguiente de la recepción de la obra, el supervisor o inspector presenta a la Entidad sus propios cálculos, excluyendo aquellos que se encuentran sometidos a un medio de solución de controversias.

Dentro del plazo de sesenta (60) días de recibida la liquidación formulada por el contratista la Entidad se pronuncia con cálculos detallados, ya sea aprobando, observando, o elaborando otra, notificando al contratista para que este se pronuncie dentro de los quince (15) días siguientes. En caso el contratista no presente la liquidación en el plazo previsto, la Entidad ordena al supervisor o inspector la elaboración de la liquidación debidamente sustentada en el plazo previsto en el numeral 209.1, siendo los gastos a cargo del contratista. La Entidad notifica la liquidación al contratista para que éste se pronuncie dentro de los quince (15) días siguientes.

Cuando una de las partes observe la liquidación presentada por la otra, ésta se pronuncia dentro de los quince (15) días de haber recibido la observación; de no hacerlo, se considera aprobada o consentida, según corresponda, la liquidación con las observaciones formuladas.

En el caso que una de las partes no acoja las observaciones formuladas por la otra, aquella lo manifiesta por escrito dentro del plazo previsto en el numeral anterior. En tal supuesto, la parte que no acoge las observaciones solicita, dentro del plazo previsto en la Ley, el sometimiento de esta controversia a conciliación y/o arbitraje, vencido el plazo se considera consentida o aprobada, según corresponda, la liquidación con las observaciones formuladas.

Toda discrepancia respecto a la liquidación, incluso las controversias relativas a su consentimiento o al incumplimiento de los pagos que resulten de la misma, se resuelve según las disposiciones previstas para la solución de controversias establecidas en la Ley y en el Reglamento, sin perjuicio del cobro de la parte no controvertida.

La liquidación de obra contratada bajo cualquier sistema de contratación se practica con los SU, gastos generales y utilidad ofertados y, de ser el caso, los aprobados durante la ejecución del contrato.

No se procede a la liquidación mientras existan controversias pendientes de resolver.

La Entidad o el contratista, según corresponda, deben efectuar el pago del monto correspondiente al saldo de la liquidación del contrato de obra, en el plazo establecido según el siguiente cuadro, computados desde el día siguiente del consentimiento de la liquidación. Para tal efecto, la parte que solicita el pago debe presentar el comprobante de pago respectivo.

Plazo para el pago del saldo de la liquidación del contrato de obra
Sesenta (60) días calendario

28. DERECHOS LEGALES IRRENUNCIABLES DE LA ENTIDAD

La ENTIDAD no podrá ser privada o impedida, en virtud de cualquier medición, cálculo o valorización, realizados antes o después de la terminación y aceptación de Obra y de los pagos correspondientes efectuados, de verificar las características de calidad de los materiales utilizados, las condiciones de la obra ejecutada y el verdadero monto reembolsable al Contratista, ni de demostrar que tales mediciones, cálculos o valorización estuvieran incorrectos o que los materiales y la obra no estuviesen de acuerdo con las estipulaciones del Contrato.

La ENTIDAD no podrá ser privadas ni impedidas, no obstante, la existencia de dichas mediciones, cálculos, valorizaciones y pagos realizados, de su derecho de recuperar del Contratista, de sus garantías o por cualquier otro medio, el importe de los daños que considere ocasionados por haber incumplido el Contratista con lo establecido en los Documentos del Contrato.



La aceptación por parte del Supervisor, o cualquier pago efectuado en concepto de aceptación de una parte o la totalidad de la Obra, cualquier tiempo transcurrido o cualquier posición adoptada por el Supervisor, no podrán significar una renuncia a los derechos legales de la ENTIDAD sobre cualquier parte del Contrato, o de cualquier potestad o derecho de Indemnización.

29. CONTENIDO MÍNIMO DE LA LIQUIDACIÓN

- i) Memoria descriptiva valorizada
 - Generalidades
 - Ubicación
 - Objetivos
 - Meta ejecutadas
 - Descripción de la obra ejecutada
 - Monto de la inversión.
 - Plazo de ejecución.
 - Financiamiento.
- ii) Documentación sustentatorios de ejecución de obra
 - Contrato de ejecución de obra.
 - Adendas al contrato.
 - Acta de Entrega de terreno.
 - Acta de Recepción de obra.
 - Acta de constatación física (De ser el caso).
 - Verificar el cumplimiento de contratista de presentar la constancia de no adeudos a ESSALUD, CONAFOVICER, SENCICO por el costo total de la obra (Sin IGV), la declaración jurada de no tener reclamos ante el Ministerio de Trabajos o Promoción Social.
- iii) Metrados y Presupuesto
 - Resumen de metrados según valorizaciones.
 - Resumen de mayores metrados ejecutados.
 - Presupuesto adicional aprobados.
 - Presupuesto deductivo por menores metrados ejecutados.
- iv) Liquidación económica
 - Resumen de liquidación.
 - Montos recalculados (Valorización, Reajustes, Amortizaciones, Deductivos, Mayores Gastos Generales, Multa, otros).
 - Montos pagados (Valorización, Reajustes, Amortización, Deductivos, Mayores Gastos Generales, Otros).
 - Índice Unificado de Precios
 - Cronograma vigente de ejecución de obra.
 - Cuaderno de obra físico y/o digital.
 - Anexos (Copias de los pagos efectuados con sus respectivos comprobantes de pago, adelanto de valorizaciones).

30. EN CASO DE ATRASO EN LA FINALIZACIÓN DE LA OBRA



En casos de atrasos en la ejecución de la obra por causas imputables al Contratista, con respecto a la fecha consignada en el calendario de avance de obra vigente, y considerando que dicho atraso puede producir una extensión de los servicios de inspección o supervisión, lo que genera un mayor costo, el Contratista ejecutor de la obra asume el pago del monto correspondiente por los servicios indicados, el que se hace efectivo deduciendo dicho monto de la liquidación del contrato de ejecución de obra. Durante la ejecución de la obra dicho costo es asumido por la Entidad, de acuerdo a lo establecido por el artículo 189° del Reglamento de la Ley de Contrataciones del Estado.

31. MATERIAL LOGÍSTICO Y RECURSOS HUMANOS

El Contratista realizará todos los trabajos utilizando sus propios recursos y se proveerá del personal, equipos y materiales, herramientas y suministros necesarios para poder cumplir con el objeto de la convocatoria.

El Contratista debe proponer equipo de profesionales que a su juicio sea idóneo, con experiencia acreditada fehacientemente en el rubro o especialidad.

La presentación de oferta implica de la táctica aceptación del postor de que no ha encontrado inconveniente alguno para la iniciación y ejecución de la obra en forma técnica, según los planos entregados.

Todo el personal ofertado por el Contratista, deberán permanecer obligatoriamente en la zona para su dedicación exclusiva por el tiempo y oportunidad hasta la culminación del proyecto.

32. CUADERNO DE OBRA DIGITAL

Se deberá aplicar los lineamientos para el uso de cuaderno de obra digital, conforme a lo establecido en el Directiva N° 009-2020-OSCE/CD.

La Entidad a través de la Gerencia de Desarrollo Urbano habilitará y deshabilitará el cuaderno de obra digital, asimismo creará los usuarios del cuaderno digital: Residente de Obra, Inspector de Obra o Supervisor de Obra, monitor de obra.

Es obligación de los usuarios del cuaderno digital, llenar todos los campos solicitados y clasificar los asientos.

Los únicos autorizados a realizar anotaciones en el cuaderno de obra, son el residente de obra y el inspector de obra o supervisor de obra, según corresponda.

El registro del asiento de apertura del cuaderno de obra digital es realizado por el residente de obra, en la fecha de entrega de terreno, y el asiento de cierre es efectuado por el inspector de obra o supervisor de obra, según corresponda, concluida la ejecución y recibida la obra.

33. PROCEDIMIENTO

Coordinar directamente con la Gerencia de Desarrollo Urbano y Sub Gerencia de Obras Públicas y proyectos para dar inicio a la ejecución de la obra.

34. ENTREGABLES

Informes de actividades realizadas según sus términos de referencia, cada informe debe ser ingresado por mesa de partes de la Municipalidad Distrital de Uchumayo, de acuerdo al siguiente detalle:

- Revisión del expediente técnico
 - Dentro del plazo establecido en el artículo 177 del Reglamento de la Ley de Contrataciones del Estado.
- Valorizaciones Mensuales
 - Dentro del plazo establecido en el artículo 194 del Reglamento de la Ley de Contrataciones del Estado, considerando el contenido descrito en el punto 4.6 de los términos de referencia.



- Liquidación
 - Dentro del plazo establecido en el artículo 209 del Reglamento de la Ley de Contrataciones del Estado, considerando el contenido descrito en el punto 4.6 de los términos de referencia.
- Asimismo, la entidad se encuentra facultada de solicitar cualquier otra información y/o documento de ser necesario para asegurar la correcta ejecución de la obra

35. OBLIGACIÓN DEL CONTRATISTA

- El contratista durante el proceso constructivo deberá realizar todos los protocolos correspondientes a la obra, por ejemplo, ensayos de resistencia del concreto de todas las estructuras, diseño de mezclas, mecánica de suelos, etc.
- El contratista asumirá los costos de reparación de los daños que ocasione a las redes eléctricas, agua, desagüe y demás terceros. La negativa del Contratista en reparar el daño causado será causal de resolución del contrato.
- El Contratista será directo responsable de las consecuencias causadas por deficiencia o Negligencia durante la ejecución de la obra, como la afectación a terceros o a las propiedades de éstos, por responsabilidad civil.
- El Contratista durante el proceso constructivo deberá realizar las coordinaciones con las entidades que resulten necesario a fin de lograr el objetivo del proyecto.
- El contratista será directo responsable de las consecuencias causadas por deficiencia o Negligencia durante la ejecución de la obra, como la afectación a terceros o a las propiedades de éstos, por responsabilidad civil.
- Es responsabilidad del Contratista, atender los juicios, reclamos, demandas o acciones imputables a él o a su personal directa o indirectamente por actividades ilícitas, daños, pérdidas, accidentes, lesiones o muertes, producidos dentro de la obra y/o áreas aledañas de su influencia, como consecuencia de la ejecución de trabajos o negligencia. Es obligación y responsabilidad del Contratista, inspeccionar en caso existir inmuebles aledaños en el perímetro de la construcción, cuyas instalaciones y/o cimentaciones quedan comprendidas en el área de influencia de las excavaciones efectuadas para el proyecto y que puedan ver afectada su estabilidad a continuidad y además de ejecutar cualquier obra que se necesario para evitar accidente o demandas de los propietarios.
- El contratista será responsable de la calidad ofrecida, ni la suscripción del acta de recepción de obra, ni el consentimiento de la liquidación del contrato de obra, enervan el derecho de la ENTIDAD, a reclamar posteriormente, por defectos o vicios ocultos, conforme a lo dispuesto por el artículo 40° de la Ley de Contrataciones del Estado y el artículo 173 ° de su Reglamento.
- El máximo de responsabilidades del Contratista es de 7 años, contados a partir de la conformidad de la recepción total de la obra. Además, se debe cumplir lo dispuesto en los numerales 2) y 3) del artículo 1774° del Código civil.



- Coordinar el desarrollo y ejecución del proyecto con el inspector y/o supervisor contratado para tal fin y con la Gerencia de Desarrollo Urbano y la Sub Gerencia de Obras Públicas y Proyectos, por ser el área usuaria.
- Contar con Póliza de responsabilidad civil vigente desde inicio de obra.

36. DE LA RESPONSABILIDAD DEL CONTRATISTA POR VICIOS OCULTOS

- El plazo máximo de responsabilidad del contratista, es el siguiente:

Plazo máximo de responsabilidad del contratista	Contabilizados a partir de la recepción de obra
Siete (07) años	Recepción de obra total

37. TRANSPORTE

El contratista asume la obligación del traslado de sus maquinarias, personal y otros que corresponda para la ejecución de la obra.

38. IMPACTO AMBIENTAL

El contratista deberá tomar las medidas correctivas necesarias de acuerdo al expediente técnico para mitigar el impacto ambiental.

39. SEGUROS

El contratista asume la obligación de contar con los seguros necesarios para la correcta ejecución de la obra.

40. PRESTACIONES ACCESORIAS

No corresponde

41. SISTEMA DE CONTRATACIÓN

PRECIOS UNITARIOS

42. ADELANTOS

La Entidad establece la entrega de adelantos directos y adelantos para materiales o insumos, de conformidad con el artículo 180° del Reglamento de la Ley de Contrataciones del Estado.

- **ADELANTO DIRECTO**

Numero de entregas del adelanto	Porcentaje del Monto del contrato original	Tipo de garantía
1	10%	Carta Fianza o póliza de caución

El contratista debe solicitar formalmente el adelanto dentro de los ocho (8) días siguientes a la suscripción del contrato, adjuntando a su solicitud la garantía por adelantos mediante CARTA FIANZA o POLIZA DE



CAUCION y el comprobante de pago correspondiente. La Entidad debe entregar el monto solicitado dentro de los siete (7) días contados a partir del día siguiente de recibida la solicitud del contratista.

Vencido el plazo para solicitar el adelanto no procede la solicitud.

- ADELANTO PARA MATERIALES E INSUMOS**

Porcentaje del Monto del contrato original	Tipo de garantía	Plazo para la entrega de Adelantos	Plazo para que el contratista solicite la entrega de adelanto
20%	Carta Fianza o póliza de caución	10 días calendarios	8 días calendarios

La entrega de los adelantos se realizará en el plazo establecido, previo a la fecha prevista en el calendario de adquisición de materiales e insumos para cada adquisición. Para tal efecto, el contratista debe solicitar la entrega del adelanto en el plazo establecido, anterior al inicio del plazo antes mencionado, adjuntando a su solicitud la garantía por adelantos mediante CARTA FIANZA o POLIZA DE CAUCION y el comprobante de pago respectivo.

En los casos en que las solicitudes correspondientes sean realizadas con posterioridad a las fechas señaladas en el calendario de adquisición de materiales e insumos, no procede el otorgamiento de dicho adelanto.

43. SUB CONTRATACIÓN

De acuerdo a lo señalado en el artículo 35 de la Ley, la Entidad puede indicar expresamente si estará prohibida la subcontratación, según lo siguiente:

Subcontratación
"El contratista queda prohibido de subcontratar, de conformidad con lo dispuesto en el numeral 35.1 del artículo 35 de la Ley".

"El contratista queda prohibido de subcontratar, de conformidad con lo dispuesto en el numeral 35.1 del artículo 35 de la Ley".

44. DE LA RECEPCIÓN DE OBRA

De conformidad a lo dispuesto en el artículo 208 del Reglamento.

45. FORMULAS DE REAJUSTES

Se aplicará conforme a lo establecido en el artículo 195 del Reglamento de la Ley de Contrataciones del Estado.

46. REQUISITOS Y RECURSOS DEL PROVEEDOR

34.1 REQUISITOS MÍNIMOS DEL PROVEEDOR

Los requisitos mínimos indicados a continuación serán de cumplimiento obligatorio.



- Persona Natural en pleno ejercicio de sus derechos civiles ó Jurídica legalmente constituida.
- No estar impedido, sancionado, ni inhabilitado para contratar el Estado.
- Estar inscrito y habilitado en el Registro Nacional de Proveedores, como ejecutor obras.

34.2 EXPERIENCIA DEL POSTOR

a) FACTURACIÓN EN OBRAS POR ESPECIALIDAD:

El postor debe acreditar un monto facturado acumulado equivalente a UNA (1) VEZ EL VALOR REFERENCIAL DE LA CONTRATACIÓN, en la ejecución de obras similares, durante los 10 años anteriores a la fecha de la presentación de ofertas que se computarán desde la suscripción del acta de recepción de obra.

Se considerará obra similar a: obras de construcción y/o creación y/o instalación y/o ampliación y/o mejoramiento y/o rehabilitación de; servicios de: tratamiento de aguas residuales y/o disposición sanitaria de excretas.

b) CONDICIONES DE LOS CONSORCIOS

De conformidad con el numeral 49.5 del artículo 49 del Reglamento, la Entidad puede incluir el cumplimiento de condiciones a los consorcios. En caso de haberlo considerado, incluir lo siguiente:

- 1) El número máximo de consorciados es de dos (02) integrantes para el consorcio.
- 2) El porcentaje mínimo de participación en la ejecución del contrato, es 20%, como mínimo que estarán refrendado en las obligaciones en la promesa formal del consorcio.

47. REQUISITOS MÍNIMOS DEL PERSONAL PROFESIONAL PROPUESTO

47.1. PERSONAL PROFESIONAL CLAVE

Los profesionales designados de acuerdo a las áreas competentes, deberán participar activa y permanentemente durante la ejecución de la obra, debiendo estar disponibles en todo momento a tiempo completo para absolución de cualquier duda o consulta. El personal propuesto contractualmente debe ser el mismo durante la ejecución de la obra en cumplimiento al artículo 190 del RLCE.

De acuerdo a las características de cada proyecto, el personal clave desarrollará sus actividades de acuerdo a lo indicado en la FICHA DE HOMOLOGACIÓN e para la ejecución de una obra de saneamiento en el ámbito rural por gravedad o pluvial, para el procedimiento de selección por licitación pública (**Resolución Ministerial N° 249-2020-VIVIENDA**).

47.2. Calificaciones del plantel profesional clave y

Experiencia del plantel profesional clave

1. Residente de Obra

Formación académica		
Nivel Grado o título	Profesión	Acreditación



Título profesional	Ingeniero Civil o Ingeniero Sanitario	Documentos para la acreditacion de formacion academica: dicho requisito de calificacion se acreditara para la suscripcion del contrato. Ver nota 5
--------------------	---------------------------------------	--

Experiencia			
Cargo desempeñado	Tipo de experiencia	Tiempo de experiencia	Acreditación de Experiencia
RESIDENTE O SUPERVISOR O INSPECTOR O GERENTE DE CONSTRUCCIÓN O JEFE DE SUPERVISIÓN O ASISTENTE DE RESIDENTE O ASISTENTE DE SUPERVISIÓN O LA COMBINACIÓN DE ESTOS, EN LA EJECUCIÓN DE OBRA O INSPECCIÓN DE OBRA O SUPERVISIÓN DE OBRAS DE SANEAMIENTO U OBRAS SIMILARES. Ver nota 6.	Obras de saneamiento u obras similares VER NOTA 7	24 meses en el cargo desempeñado (computado desde la fecha de la colegiatura).	Copia simple de: (i) contratos y su respectiva conformidad o (ii) constancias o (iii) certificados o (iv) cualquier otra documentación que, de manera fehaciente demuestre la experiencia del personal clave propuesto. Documentos para la acreditacion de formacion academica: dicho requisito de calificacion se acreditara para la suscripcion del contrato.

Nota 01: Los requisitos de este profesional del personal clave se sustentan en los siguientes documentos normativos: Ley N° 30225, Ley de Contrataciones del Estado y su Reglamento; Ley N° 16053, Ley que autoriza a los colegios de Arquitectos del Perú y al colegio de Ingenieros del Perú para supervisar a los profesionales de Arquitectura e Ingeniería de la República; Ley N° 28858, Ley que complementa la Ley N° 16053, Ley que autoriza a los Colegios de Arquitectos del Perú y al Colegio de Ingenieros del Perú para supervisar a los profesionales de arquitectura e ingeniería de la República y su reglamento aprobado mediante Decreto Supremo N° 016-2008-VIVIENDA, el Reglamento Nacional de edificaciones aprobado con Decreto Supremo N° 011-2006-VIVIENDA y sus actualizaciones y Resolución Ministerial N° 192-2018-VIVIENDA que aprueba la "Norma Técnica de Diseño: Opciones Tecnológicas para Sistemas de Saneamiento en el Ámbito Rural".

2. Especialista de Seguridad en Obra y Salud en el Trabajo

Formación académica			
Nivel Grado o título	Profesión	Acreditación	
Título profesional	Ingeniero de Higiene y Seguridad Industrial o Ingeniero Industrial o Ingeniero de Seguridad y Salud en el Trabajo o Ingeniero Sanitario o Ingeniero Civil.	Documentos para la acreditacion de formacion academica: dicho requisito de calificacion se acreditara para la suscripcion del contrato. Ver nota 5.	
Experiencia			
Cargo desempeñado	Tipo de experiencia	Tiempo de experiencia	Acreditación de Experiencia
ESPECIALISTA, INGENIERO, SUPERVISOR, JEFE,	Obras en		Copia de (i) contratos y su respectiva conformidad o (ii) constancias o (iii) certificados o



CONTRATACION PARA LA EJECUCION DE OBRA: "MEJORAMIENTO DEL SERVICIO DE DISPOSICION SANITARIA DE EXCRETAS EN EL LATERAL 5,6,7 Y 8 DEL CURAL DEL DISTRITO DE UCHUMAYO – PROVINCIA DE AREQUIPA – DEPARTAMENTO AREQUIPA", con CUI N° 2565231

RESPONSABLE, COORDINADOR O LA COMBINACIÓN DE ESTOS, EN SEGURIDAD Y SALUD OCUPACIONAL O SEGURIDAD E HIGIENE OCUPACIONAL O SEGURIDAD DE OBRA O SEGURIDAD EN EL TRABAJO O SEGURIDAD Y SALUD OCUPACIONAL Y MEDIO AMBIENTAL O IMPLEMENTACIÓN DE PLANES DE SEGURIDAD E HIGIENE OCUPACIONAL, EN LA EJECUCION Y/O INSPECCION Y/O SUPERVISION DE OBRAS EN GENERAL. Ver nota 6	general	12 meses en el cargo desempeñado (computado desde la fecha de la colegiatura)	(iv) cualquier otra documentación que, de manera fehaciente demuestre la experiencia requerida del personal que conforma el plantel profesional clave. Documentos para la acreditacion de formacion academica: dicho requisito de calificacion se acreditara para la suscripcion del contrato.
---	---------	---	--

Nota 02: Los requisitos de este profesional del personal clave se sustentan en los siguientes documentos normativos: Ley N° 29783, Ley de Seguridad y Salud en el trabajo y su reglamento; Decreto Supremo N° 005-2017-TR, Decreto Supremo que aprueba el Plan Nacional De Seguridad Y Salud en el Trabajo 2017-2021; Ley N° 28806, Ley General de Inspección del trabajo y su reglamento; Resolución suprema N° 021-83-TR, Normas Basicas de Seguridad e higiene en obras de edificación; Norma G.050 Seguridad durante la construcción del Reglamento Nacional de Edificaciones aprobado con Decreto Supremo N° 011-2006-VIVIENDA y sus actualizaciones; Ley N° 30225, Ley de Contrataciones del estado y su Reglamento; Ley N° 16053, autorizando a los Colegios de Arquitectos del Perú y al Colegio de Ingenieros del Perú para supervisar a los profesionales de arquitectura e ingeniería de la República; Ley N° 28858, Ley que complementa la Ley N° 16053, Ley que autoriza a los Colegios de Arquitectos del Perú y al Colegio de Ingenieros del Perú para supervisar a los profesionales de arquitectura e ingeniería de la República y su reglamento aprobado mediante Decreto Supremo N° 016-2008-VIVIENDA y Resolución Ministerial N° 192-2018-VIVIENDA que aprueba la "Norma Técnica de Diseño: Opciones Tecnológicas para Sistemas de Saneamiento en el Ámbito Rural".

3. Especialista Ambiental

Formación académica			
Nivel Grado otítulo	Profesión		Acreditación
Título profesional	Ingeniero ambiental o ingeniero ambiental y de recursos naturales o ingeniero de recursos naturales o ingeniero sanitario o ingeniero civil o ingeniero mecánica de fluidos.		Documentos para la acreditacion de formacion academica: dicho requisito de calificacion se acreditara para la suscripcion del contrato. Ver nota 5.
Experiencia			
Cargo desempeñado	Tipo de experiencia	Tiempo de experiencia	Acreditación deExperiencia



ESPECIALISTA O INGENIERO O SUPERVISOR O JEFE O RESPONSABLE O RESIDENTE O LA COMBINACIÓN DE ESTOS, EN AMBIENTAL O MITIGACIÓN AMBIENTAL O AMBIENTALISTA O MONITOREO Y MITIGACIÓN AMBIENTAL O IMPACTO AMBIENTAL MEDIO AMBIENTE O PROTECCIÓN DE MEDIO AMBIENTE, EN LA EJECUCIÓN Y/O INSPECCIÓN Y/O SUPERVISIÓN DE OBRAS EN GENERAL. VER NOTA 6	Obras en general	12 meses en el cargo desempeñado (computado desde la fecha de la colegiatura)	Copia de (i) contratos y su respectiva conformidad o (ii) constancias o (iii) certificados o (iv) cualquier otra documentación que, de manera fehaciente demuestre la experiencia requerida del personal que conforma el plantel profesional clave. Documentos para la acreditacion de formacion academica: dicho requisito de calificacion se acreditara para la suscripcion del contrato.
--	------------------	---	---

Nota 03: Los requisitos de este profesional del personal clave se sustentan en los siguientes documentos normativos: Ley N° 28245, Ley Marco del Sistema Nacional de Gestión Ambiental; Ley N° 30225, Ley de Contrataciones del Estado y su Reglamento; Ley N° 27446, Ley del Sistema Nacional de Evaluación de Impacto Ambiental; Ley N° 16053, Ley que autoriza a los Colegios de Arquitectos del Perú y al Colegio de Ingenieros del Perú para supervisar a los profesionales de arquitectura e ingeniería de la República, Ley N° 28858, Ley que complementa la Ley N° 16053, Ley que autoriza a los Colegios de Arquitectos del Perú y al Colegio de Ingenieros del Perú para supervisar a los profesionales de arquitectura e ingeniería de la República y su Reglamento, aprobado mediante Decreto Supremo N° 016- 2008-VIVIENDA, y Resolución Ministerial N° 192-2018-VIVIENDA que aprueba la "Norma Técnica de diseño: Opciones Tecnológicas Para Sistemas De Saneamiento En El Ámbito Rural".

4. Especialista de Calidad

Formación académica			
Nivel Grado o título	Profesión	Acreditación	
Título profesional	Ingeniero Sanitario o Ingeniero Civil	Documentos para la acreditacion de formacion academica: dicho requisito de calificacion se acreditara para la suscripcion del contrato. Ver nota 5.	
Experiencia			
Cargo desempeñado	Tipo de experiencia	Tiempo de experiencia	Acreditación de Experiencia

Presidente Titular del Comité

Primer Miembro Titular del Comité

Segundo Miembro Titular del Comité



ESPECIALISTA EN CALIDAD, INGENIERO, SUPERVISOR, JEFE, RESIDENTE, RESPONSABLE, COORDINADOR, O LA COMBINACIÓN DE ESTOS, EN CONTROL DE CALIDAD O CALIDAD O ASEGURAMIENTO DE CALIDAD O PROGRAMA DE CALIDAD O PROTOCOLOS DE CALIDAD, EN LA EJECUCIÓN Y/O INSPECCIÓN Y/O SUPERVISIÓN DE OBRAS EN GENERAL. Ver nota 6	Obras en General	12 meses en el cargo desempeñado (computado desde la fecha de la colegiatura)	Copia de (i) contratos y su respectiva conformidad o (ii) constancias o (iii) certificados o (iv) cualquier otra documentación que, de manera fehaciente demuestre la experiencia requerida del personal que conforma el plantel profesional clave. Documentos para la acreditacion de formacion academica: dicho requisito de calificacion se acreditara para la suscripcion del contrato.
---	------------------	---	---

Nota 04: Los requisitos de este profesional del personal clave se sustentan en los siguientes documentos normativos: Ley N° 30225, Ley de Contrataciones del estado y su Reglamento; Ley N° 16053, autorizando a los Colegios de Arquitectos del Perú y al Colegio de Ingenieros del Perú para supervisar a los profesionales de arquitectura e ingeniería de la República; Ley N° 28858, Ley que complementa la Ley N° 16053, Ley que autoriza a los Colegios de Arquitectos del Perú y al Colegio de Ingenieros del Perú para supervisar a los profesionales de arquitectura e ingeniería de la República y su reglamento aprobado mediante Decreto Supremo N° 016-2008-VIVIENDA. Norma GE. 030 del Reglamento Nacional de Edificaciones aprobado con Decreto Supremo N° 011-2006-VIVIENDA y sus actualizaciones, NTP 712.201:2018 CALIDAD EN LA CONSTRUCCION. Lineamientos para la aplicación de la NTP – ISO 9001:2015 en el Sector Construcción. 1ª Edición, y Resolución Ministerial N° 192-2018-VIVIENDA que aprueba la "Norma Técnica de Diseño: Opciones Tecnológicas para Sistemas de Saneamiento en el Ámbito Rural".

Nota 05: Se verificará en el portal web de la Superintendencia Nacional de Educación Superior Universitaria - SUNEDU a través del siguiente link: <https://enlinea.sunedu.gob.pe/>. De no encontrarse inscrito, presentar la copia del diploma respectivo. La colegiatura y habilitación se requerirá para el inicio de su participación efectiva en la ejecución de la prestación.

Nota 06: Documentos para la acreditación del cargo desempeñado: La entidad debe valorar de manera digital los documentos presentados para acreditar dicha experiencia, se debe validar la experiencia si las actividades que realizó el profesional corresponden con la función propia del cargo o puesto requerido, desarrollados en el sector público o privado.

Nota 07:

Definición de obra de saneamiento: Sistemas de agua potable o Unidades Básicas de Saneamiento (UBS) de arrastre hidráulico o ecológica o compostera o de hoyo seco.

Definición de obras similares: Las obras de construcción y/o instalación y/o remodelación y/o ampliación y/o mejoramiento y/o reconstrucción y/o rehabilitación y/o reparación y/o renovación y/o reposición y/o cambio y/o reubicación y/u optimización de infraestructura de sistemas y/o servicios de



agua potable, como captaciones y/o líneas de conducción y/o reservorios y/o plantas de tratamiento de agua potable y/o líneas de aducción y/o redes de agua y/o acueductos y/o conexiones domiciliarias de agua potable y/o redes secundarias de agua potable; y/o infraestructura de saneamiento de sistemas y/o servicios de alcantarillado y/o desagüe como plantas de tratamiento de aguas residuales y/o conexiones domiciliarias de alcantarillado y/o redes secundarias de desagüe y/o unidades básicas de saneamiento (UBS) de arrastre hidráulico o ecológica o compostera o de hoyo seco.

48. RECURSOS A SER PROVISTOS POR EL PROVEEDOR

El Contratista es responsable de dotar de los insumos, herramientas, equipos y otros para la ejecución de la obra.

49. MEDIDAS DE SUPERVISIÓN Y CONTROL DURANTE LA EJECUCIÓN CONTRACTUAL

49.1. SUPERVISIÓN: La supervisión de la ejecución de la obra le corresponde al supervisor designado por la entidad, la Gerencia de Desarrollo Urbano y Sub Gerencia de Obras Públicas y Proyectos.

49.2. MEDIDAS DE CONTROL

- **Área que coordina con el contratista:** Supervisor designado por le Entidad
- **Área responsable de la supervisión:** Sub Gerencia de Obras Públicas y Proyectos.
- **Área que emite la conformidad:** Sub Gerencia de Obras Públicas y Proyectos.

50. DERECHOS LEGALES IRRENUNCIABLES DE LA ENTIDAD

La ENTIDAD no podrá ser privada o impedida, en virtud de cualquier medición, cálculo o valorización, realizados antes o después de la terminación y aceptación de Obra y de los pagos correspondientes efectuados, de verificar las características de calidad de los materiales utilizados, las condiciones de la obra ejecutada y el verdadero monto reembolsable al Contratista, ni de demostrar que tales mediciones, cálculos o valorización estuvieran incorrectos o que los materiales y la obra no estuviesen de acuerdo con las estipulaciones del Contrato.

La ENTIDAD no podrá ser privadas ni impedidas, no obstante, la existencia de dichas mediciones, cálculos, valorizaciones y pagos realizados, de su derecho de recuperar del Contratista, de sus garantías o por cualquier otro medio, el importe de los daños que considere ocasionados por haber incumplido el Contratista con lo establecido en los Documentos del Contrato.

La aceptación por parte del Supervisor, o cualquier pago efectuado en concepto de aceptación de una parte o la totalidad de la Obra, cualquier tiempo transcurrido o cualquier posición adoptada por el Supervisor, no podrán significar una renuncia a los derechos legales de la ENTIDAD sobre cualquier parte del Contrato, o de cualquier potestad o derecho de Indemnización.

51. PENALIDADES

51.1. PENALIDADES POR MORA

Las penalidades por retraso injustificado en la ejecución de la obra y las causales para la resolución de contrato, serán aplicadas de conformidad con el artículo 161,162 y 163 del Reglamento de la ley de contrataciones del estado.

Conforme a lo establecido en el artículo 162° del Reglamento, la penalidad por mora en la ejecución de la prestación, se aplicará en caso de retraso injustificado del contratista en la ejecución de las prestaciones objeto del contrato. La entidad aplica automáticamente la penalidad por mora por cada día de atraso de acuerdo a la siguiente formula:

$$\text{Penalidad diaria} = \frac{0.10 * \text{Monto vigente}}{F * \text{plazo vigente en días}}$$



Donde F tiene los siguientes valores:

a) Para plazos menores o iguales a sesenta (60) días, para bienes, servicios en general, consultorías y ejecución de obras: F 0.40.

b) Para plazos mayores a sesenta (60) días:

b.1) Para bienes, servicios en general y consultorías: F = 0.25

b.2) Para obras: F = 0.15

51.2. OTRAS PENALIDADES

De acuerdo con el artículo 163 del Reglamento, se pueden establecer otras penalidades, distintas al retraso o mora, las cuales deben ser objetivas, razonables, congruentes y proporcionales con el objeto de la contratación. Estas son las siguientes:

N°	Supuestos de aplicación de penalidad	Forma de cálculo	Procedimiento
1	Cuando el personal acreditado permanece menos de sesenta (60) días desde el inicio de su participación en la ejecución del contrato o del íntegro del plazo de ejecución, si este es menor a los sesenta (60) días, de conformidad con las disposiciones establecidas en el numeral 190.2 del artículo 190 del Reglamento.	1 UIT por cada día de ausencia del personal en obra en el plazo previsto.	Según informe del SUPERVISOR O INSPECTOR SEGÚN CORRESPONDA
2	En caso el contratista incumpla con su obligación de ejecutar la prestación con el personal acreditado o debidamente sustituido.	0.5 UIT por cada día de ausencia del personal en obra.	Según informe del SUPERVISOR O INSPECTOR SEGÚN CORRESPONDA
3	En caso culmine la relación contractual entre el contratista y el personal ofertado y la Entidad no haya aprobado la sustitución del personal por no cumplir con las experiencias y calificaciones del personal a ser reemplazado.	0.90 UIT por cada día de ausencia del personal en obra	Según informe del SUPERVISOR O INSPECTOR DE LA OBRA SEGÚN CORRESPONDA
4	El contratista emplea materiales y equipos en obra no autorizados previamente por el supervisor.	0.70 UIT por cada ocasión que se produzca dicho incumplimiento	Según informe del SUPERVISOR O INSPECTOR DE LA OBRA SEGÚN CORRESPONDA.
5	El contratista ejecuta trabajos no autorizados previamente por el supervisor	0.70 UIT por cada ocasión que se produzca dicho incumplimiento	Según informe del SUPERVISOR O INSPECTOR DE LA OBRA SEGÚN CORRESPONDA.
6	El contratista no cuenta con materiales y equipos en obra de acuerdo a su calendario de adquisición de materiales.	0.20 UIT por cada día de incumplimiento	Según informe del SUPERVISOR O INSPECTOR DE LA OBRA SEGÚN CORRESPONDA.



7	El contratista no subsana las observaciones detectadas por el supervisor dentro de los plazos establecidos en el cuaderno de obra o mediante carta.	0.90 UIT por cada observación no subsanada en el plazo	Según informe del SUPERVISOR O INSPECTOR DE LA OBRA SEGÚN CORRESPONDA.
8	El residente y/o personal propuesto no se encuentra en obra sin haber justificado su ausencia ante el supervisor.	0.20 UIT por cada ocasión que se produzca	Según informe del SUPERVISOR O INSPECTOR DE LA OBRA SEGÚN CORRESPONDA
9	El contratista no cumple en colocar y mantener la señalización en la zona de trabajo	0.60 UIT por cada punto de trabajo y cada vez	Según informe del SUPERVISOR O INSPECTOR DE LA OBRA SEGÚN CORRESPONDA
10	El personal no cuenta con uniforme y equipos de protección completos	0.30 UIT por cada trabajador y cada día	Según informe del SUPERVISOR O INSPECTOR DE LA OBRA SEGÚN CORRESPONDA
11	No reporta los accidentes de trabajo de acuerdo a lo estipulado en la ley 29783 de Seguridad y Salud en el trabajo	0.60 UIT por cada accidente	Según informe del SUPERVISOR O INSPECTOR DE LA OBRA SEGÚN CORRESPONDA.

52. RESOLUCIÓN DE CONTRATO

Cualquiera de las partes puede resolver el contrato, de conformidad con el Artículo 36° del TUO de la Ley de Contrataciones del Estado, concordante con los Artículos 164, 165°, 166°, 167° y 207° de su Reglamento, de darse el caso la Entidad procederá de acuerdo a lo establecido en los Artículos 164° y 165° del Reglamento de la Ley de Contrataciones del Estado.

La Entidad puede resolver el contrato, de conformidad con el artículo 36 de la Ley, en los casos en que el contratista:

- Incumpla injustificadamente obligaciones contractuales, legales o reglamentarias a su cargo, pese haber sido requerido para ello.
- Haya llegado a acumular el monto máximo de la penalidad por mora o el monto máximo para otras penalidades, en la ejecución de la prestación a su cargo; o
- Paralice o reduzca injustificadamente la ejecución de la prestación, pese haber sido requerido para corregir tal situación.

53. RESPONSABILIDAD POR VICIOS OCULTOS

Se realizará conforme el artículo 173 del Reglamento de la Ley de Contrataciones.

54. CONFORMIDAD

Para otorgar la conformidad de los servicios el contratista debe presentar por mesa de partes, adjuntando la documentación solicitada en los términos de referencia, adicionando:

* Comprobante de pago válido emitido por SUNAT.

55. FORMA DE PAGO

La entidad deberá realizar el pago de la contraprestación pactada a favor del contratista en Valorización mensual:

- Valorización mensual será presentada al Inspector o Supervisor, para que gestione su aprobación por parte de la Sub Gerencia de Obras Públicas y Proyectos.



- Recepción y conformidad del Inspector o Supervisor.
- Informe del funcionario responsable del área usuaria emitiendo su conformidad de la prestación efectuada.
- Factura.

56. OTROS QUE CONSIDERE NECESARIO

No corresponde

57. OTRAS CONSIDERACIONES

El participante, postor o consultor de obra, para el cumplimiento de las obligaciones objeto de la presente convocatoria deberán tener presente lo siguiente: Revisar detenidamente todos los documentos relacionados, y de ser el caso, comunicar por escrito, dentro del plazo las consultas u observaciones, para absolver las aclaraciones o rectificaciones; pues en el caso de no hacerlo, se entenderá que el postor está de acuerdo y acepta todas las condiciones establecidas.

Importante

Para determinar que los postores cuentan con las capacidades necesarias para ejecutar el contrato, el comité de selección incorpora los requisitos de calificación que se extraen del expediente técnico, no pudiendo incluirse requisitos adicionales a los previstos en el mismo, ni distintos a los siguientes:



Importante

Para determinar que los postores cuentan con las capacidades necesarias para ejecutar el contrato, el comité de selección incorpora los requisitos de calificación que se extraen del expediente técnico, no pudiendo incluirse requisitos adicionales a los previstos en el mismo, ni distintos a los siguientes:

3.2. REQUISITOS DE CALIFICACIÓN

A	CAPACIDAD TÉCNICA Y PROFESIONAL																											
A.1	EQUIPAMIENTO ESTRATÉGICO																											
	<p><u>Requisitos:</u></p> <p>Todos los equipos y maquinarias necesarios para la ejecución satisfactoria de los trabajos a realizar, deberán llevarse a la obra en forma oportuna y no podrán retirarse de la misma salvo autorización escrita del Supervisor, que no podrá negarla sin justa razón.</p> <p>Las pérdidas o daños causados a los equipos y maquinarias durante la ejecución de las obras, corren por cuenta del Contratista.</p> <p>Si el Supervisor demuestra que los equipos, maquinarias, herramientas y andamiajes son insuficientes o inapropiados para asegurar la calidad de la obra y el cumplimiento de los plazos, el Contratista está obligado a efectuar enmiendas y/o adiciones necesarias, por su cuenta y costo.</p> <p>La relación de equipo mínimo será conforme al siguiente detalle:</p> <table><tr><th>N°</th><th>EQUIPOS</th><th>CANTIDAD</th></tr><tr><td>1.00</td><td>CAMIÓN CISTERNA 4x2(AGUA)178-210HP</td><td>01</td></tr><tr><td>2.00</td><td>CAMION VOLQUETE 15 M3</td><td>01</td></tr><tr><td>3.00</td><td>CARGADOR S/LLANTAS 125-155 HP 3 YD3.</td><td>01</td></tr><tr><td>4.00</td><td>COMPACTADOR VIBR. TIPO PLANCHA 7 HP</td><td>01</td></tr><tr><td>5.00</td><td>COMPRESORA NEUMATICA 76 HP 125-175 PCM</td><td>01</td></tr><tr><td>6.00</td><td>MARTILLO NEUMATICO DE 24 Kg.</td><td>01</td></tr><tr><td>7.00</td><td>MEZCLADORA DE CONCRETO DE 11-12 P3 (18HP)</td><td>01</td></tr><tr><td>8.00</td><td>VIBRADOR DE CONCRETO 4 HP 2.40"</td><td>01</td></tr></table> <p>Todos estos equipos, maquinarias, herramienta e instrumentos serán puestos a disposición de la obra en óptimas condiciones de operación; en caso de fallas o desperfectos dicha equipo o maquinaria debe ser reemplazado dentro de las 24 horas siguientes a fin de no perjudicar el avance de la obra. La lista arriba indica, nos es limitativa, comprometiéndose por la presente a incrementarla y/o a optimizarla, según el avance.</p> <p><u>NOTA:</u> Los postores podrán ofertar equipos de las mismas características o superiores en potencia y capacidad; más no inferiores a lo solicitado.</p> <p><u>Acreditación:</u></p> <p>De conformidad con el numeral 49.3 del artículo 49 y el literal e) del numeral 139.1 del artículo 139 del Reglamento este requisito de calificación se acredita para la suscripción del contrato.</p> <div><p>Importante</p><p><i>No corresponde solicitar como equipamiento que el postor cuente con oficinas, locales u otros espacios físicos. Asimismo, no se puede requerir características, años de antigüedad y demás condiciones del equipamiento que no consten en el expediente técnico.</i></p></div>	N°	EQUIPOS	CANTIDAD	1.00	CAMIÓN CISTERNA 4x2(AGUA)178-210HP	01	2.00	CAMION VOLQUETE 15 M3	01	3.00	CARGADOR S/LLANTAS 125-155 HP 3 YD3.	01	4.00	COMPACTADOR VIBR. TIPO PLANCHA 7 HP	01	5.00	COMPRESORA NEUMATICA 76 HP 125-175 PCM	01	6.00	MARTILLO NEUMATICO DE 24 Kg.	01	7.00	MEZCLADORA DE CONCRETO DE 11-12 P3 (18HP)	01	8.00	VIBRADOR DE CONCRETO 4 HP 2.40"	01
N°	EQUIPOS	CANTIDAD																										
1.00	CAMIÓN CISTERNA 4x2(AGUA)178-210HP	01																										
2.00	CAMION VOLQUETE 15 M3	01																										
3.00	CARGADOR S/LLANTAS 125-155 HP 3 YD3.	01																										
4.00	COMPACTADOR VIBR. TIPO PLANCHA 7 HP	01																										
5.00	COMPRESORA NEUMATICA 76 HP 125-175 PCM	01																										
6.00	MARTILLO NEUMATICO DE 24 Kg.	01																										
7.00	MEZCLADORA DE CONCRETO DE 11-12 P3 (18HP)	01																										
8.00	VIBRADOR DE CONCRETO 4 HP 2.40"	01																										



A.2	CALIFICACIONES DEL PLANTEL PROFESIONAL CLAVE																
	FORMACIÓN ACADÉMICA DEL PLANTEL PROFESIONAL CLAVE																
	<table><tr><th>CANT.</th><th>PERSONAL</th><th>FORMACIÓN ACADÉMICA</th></tr><tr><td>01</td><td>Residente de Obra</td><td>Ingeniero Civil o Ingeniero Sanitario</td></tr><tr><td>01</td><td>Especialista De Seguridad En Obra Y Salud En El Trabajo</td><td>Ingeniero Civil o Ingeniero de Higiene y Seguridad Industrial o Ingeniero Industrial o Ingeniero de Seguridad y Salud en el Trabajo o Ingeniero Ambiental o Ingeniero Químico Ingeniero Civil o Ingeniero Sanitario</td></tr><tr><td>01</td><td>Especialista ambiental</td><td>Ingeniero Ambiental o Ingeniero Ambiental y de Recursos Naturales o Ingeniero de Recursos Naturales o Ingeniero Sanitario o Ingeniero Civil o Ingeniero Mecánica de Fluidos.</td></tr><tr><td>01</td><td>Especialista de calidad</td><td>Ingeniero Civil o Ingeniero Sanitario.</td></tr></table> <p><u>Requisitos:</u></p> <p><u>Acreditación:</u></p> <p>De conformidad con el numeral 49.3 del artículo 49 y el literal e) del numeral 139.1 del artículo 139 del Reglamento este requisito de calificación se acredita para la suscripción del contrato.</p> <div><p>Importante</p><ul style="list-style-type: none">El residente de la obra debe cumplir las calificaciones establecidas en el artículo 179 del Reglamento.</div>		CANT.	PERSONAL	FORMACIÓN ACADÉMICA	01	Residente de Obra	Ingeniero Civil o Ingeniero Sanitario	01	Especialista De Seguridad En Obra Y Salud En El Trabajo	Ingeniero Civil o Ingeniero de Higiene y Seguridad Industrial o Ingeniero Industrial o Ingeniero de Seguridad y Salud en el Trabajo o Ingeniero Ambiental o Ingeniero Químico Ingeniero Civil o Ingeniero Sanitario	01	Especialista ambiental	Ingeniero Ambiental o Ingeniero Ambiental y de Recursos Naturales o Ingeniero de Recursos Naturales o Ingeniero Sanitario o Ingeniero Civil o Ingeniero Mecánica de Fluidos.	01	Especialista de calidad	Ingeniero Civil o Ingeniero Sanitario.
CANT.	PERSONAL	FORMACIÓN ACADÉMICA															
01	Residente de Obra	Ingeniero Civil o Ingeniero Sanitario															
01	Especialista De Seguridad En Obra Y Salud En El Trabajo	Ingeniero Civil o Ingeniero de Higiene y Seguridad Industrial o Ingeniero Industrial o Ingeniero de Seguridad y Salud en el Trabajo o Ingeniero Ambiental o Ingeniero Químico Ingeniero Civil o Ingeniero Sanitario															
01	Especialista ambiental	Ingeniero Ambiental o Ingeniero Ambiental y de Recursos Naturales o Ingeniero de Recursos Naturales o Ingeniero Sanitario o Ingeniero Civil o Ingeniero Mecánica de Fluidos.															
01	Especialista de calidad	Ingeniero Civil o Ingeniero Sanitario.															
A.3	EXPERIENCIA DEL PLANTEL PROFESIONAL CLAVE																
	<p><u>Requisitos:</u></p> <ul style="list-style-type: none">RESIDENTE DE OBRA Deberá acreditar una experiencia profesional mínima acumulada de 24 meses (computado desde la fecha de la colegiatura) como RESIDENTE O SUPERVISOR O INSPECTOR O GERENTE DE CONSTRUCCIÓN O JEFE DE SUPERVISIÓN O ASISTENTE DE RESIDENTE O ASISTENTE DE SUPERVISIÓN O LA COMBINACIÓN DE ESTOS, EN LA EJECUCIÓN DE OBRA O INSPECCIÓN DE OBRA O SUPERVISIÓN DE OBRAS DE SANEAMIENTO U OBRAS SIMILARES.ESPECIALISTA DE SEGURIDAD EN OBRA Y SALUD EN EL TRABAJO Deberá acreditar una experiencia profesional mínima acumulada de 12 meses (computado desde la fecha de la colegiatura) como ESPECIALISTA, INGENIERO, SUPERVISOR, JEFE, RESPONSABLE, COORDINADOR O LA COMBINACIÓN DE ESTOS, EN SEGURIDAD Y SALUD OCUPACIONAL O SEGURIDAD E HIGIENE OCUPACIONAL O SEGURIDAD DE OBRA O SEGURIDAD EN EL TRABAJO O SEGURIDAD Y SALUD OCUPACIONAL Y MEDIO AMBIENTAL O IMPLEMENTACIÓN DE PLANES DE SEGURIDAD E HIGIENE OCUPACIONAL, EN LA EJECUCION Y/O INSPECCION Y/O SUPERVISION DE OBRAS EN GENERAL.ESPECIALISTA AMBIENTAL Deberá acreditar una experiencia profesional mínima acumulada de 12 meses (computado desde la fecha de la colegiatura) como ESPECIALISTA O INGENIERO O SUPERVISOR O JEFE O RESPONSABLE O RESIDENTE O LA COMBINACIÓN DE ESTOS, EN AMBIENTAL O MITIGACIÓN AMBIENTAL O AMBIENTALISTA O MONITOREO Y MITIGACIÓN AMBIENTAL O IMPACTO																



	<p>AMBIENTAL MEDIO AMBIENTE O PROTECCIÓN DE MEDIO AMBIENTE, EN LA EJECUCIÓN Y/O INSPECCIÓN Y/O SUPERVISIÓN DE OBRAS EN GENERAL.</p> <ul style="list-style-type: none">• ESPECIALISTA DE CALIDAD <p>Deberá acreditar una experiencia profesional mínima acumulada de 12 meses (computado desde la fecha de la colegiatura) como ESPECIALISTA EN CALIDAD, INGENIERO, SUPERVISOR, JEFE, RESIDENTE, RESPONSABLE, COORDINADOR, O LA COMBINACIÓN DE ESTOS, EN CONTROL DE CALIDAD O CALIDAD O ASEGURAMIENTO DE CALIDAD O PROGRAMA DE CALIDAD O PROTOCOLOS DE CALIDAD, EN LA EJECUCIÓN Y/O INSPECCIÓN Y/O SUPERVISIÓN DE OBRAS EN GENERAL.</p> <p>NOTA 7. Definición de obra de saneamiento: Sistemas de agua potable o Unidades Básicas de Saneamiento (UBS) de arrastre hidráulico o ecológica o compostera o de hoyo seco. Definición de obras similares: Las obras de construcción y/o instalación y/o remodelación y/o ampliación y/o mejoramiento y/o reconstrucción y/o rehabilitación y/o reparación y/o renovación y/o reposición y/o cambio y/o reubicación y/u optimización de infraestructura de sistemas y/o servicios de agua potable, como captaciones y/o líneas de conducción y/o reservorios y/o plantas de tratamiento de agua potable y/o líneas de aducción y/o redes de agua y/o acueductos y/o conexiones domiciliarias de agua potable y/o redes secundarias de agua potable; y/o infraestructura de saneamiento de sistemas y/o servicios de alcantarillado y/o desagüe como plantas de tratamiento de aguas residuales y/o conexiones domiciliarias de alcantarillado y/o redes secundarias de desagüe y/o unidades básicas de saneamiento (UBS) de arrastre hidráulico o ecológica o compostera o de hoyo seco.</p> <p><u>Acreditación:</u></p> <p>De conformidad con el numeral 49.3 del artículo 49 y el literal e) del numeral 139.1 del artículo 139 del Reglamento este requisito de calificación se acredita para la suscripción del contrato.</p> <div><p>Importante</p><p><i>El residente de la obra debe cumplir la experiencia mínima establecida en el artículo 179 del Reglamento.</i></p></div>
--	---

B	EXPERIENCIA DEL POSTOR EN LA ESPECIALIDAD
	<p><u>Requisitos:</u></p> <p>El postor debe acreditar un monto facturado acumulado equivalente a UNA (1) VEZ EL VALOR REFERENCIAL DE LA CONTRATACIÓN, en la ejecución de obras similares, durante los 10 años anteriores a la fecha de la presentación de ofertas que se computarán desde la suscripción del acta de recepción de obra.</p> <p>Se considerará obra similar a Se considerará obra similar a: obras de construcción y/o creación y/o instalación y/o ampliación y/o mejoramiento y/o rehabilitación de; servicios de: tratamiento de aguas residuales y/o disposición sanitaria de excretas.</p> <p><u>Acreditación:</u></p> <p>La experiencia del postor se acreditará con copia simple de: (i) contratos y sus respectivas actas de recepción de obra; (ii) contratos y sus respectivas resoluciones de liquidación; o (iii) contratos y sus</p>



respectivas constancias de prestación o cualquier otra documentación²⁰ de la cual se desprenda fehacientemente que la obra fue concluida, así como el monto total que implicó su ejecución; correspondientes a un máximo de veinte (20) contrataciones.

En los casos que se acredite experiencia adquirida en consorcio, debe presentarse la promesa de consorcio o el contrato de consorcio del cual se desprenda fehacientemente el porcentaje de las obligaciones que se asumió en el contrato presentado; de lo contrario, no se computará la experiencia proveniente de dicho contrato.

Asimismo, cuando se presenten contratos derivados de procesos de selección convocados antes del 20.09.2012, la calificación se ceñirá al método descrito en la Directiva "Participación de Proveedores en Consorcio en las Contrataciones del Estado", debiendo presumirse que el porcentaje de las obligaciones equivale al porcentaje de participación de la promesa de consorcio o del contrato de consorcio. En caso que en dichos documentos no se consigne el porcentaje de participación se presumirá que las obligaciones se ejecutaron en partes iguales.

Si el titular de la experiencia no es el postor, consignar si dicha experiencia corresponde a la matriz en caso que el postor sea sucursal, o fue transmitida por reorganización societaria, debiendo acompañar la documentación sustentatoria correspondiente.

Si el postor acredita experiencia de otra persona jurídica como consecuencia de una reorganización societaria, debe presentar adicionalmente el **Anexo N° 9**.

Cuando los contratos presentados se encuentren expresados en moneda extranjera, debe indicarse el tipo de cambio venta publicado por la Superintendencia de Banca, Seguros y AFP correspondiente a la fecha de suscripción.

Sin perjuicio de lo anterior, los postores deben llenar y presentar el **Anexo N° 10** referido a la experiencia del postor en la especialidad.

Importante

En el caso de consorcios, la calificación de la experiencia se realiza conforme a la Directiva "Participación de Proveedores en Consorcio en las Contrataciones del Estado".

Importante

- Si como resultado de una consulta u observación corresponde precisarse o ajustarse el requerimiento, se solicita la autorización del área usuaria y se pone de conocimiento de tal hecho a la dependencia que aprobó el expediente de contratación, de conformidad con el numeral 72.3 del artículo 72 del Reglamento.*
- Los requisitos de calificación determinan si los postores cuentan con las capacidades necesarias para ejecutar el contrato, lo que debe ser acreditado documentalmente, y no mediante declaración jurada.*

²⁰ De acuerdo con la **Opinión N° 185-2017/DTN** "cualquier otra documentación", se entiende como tal a todo documento emitido por la Entidad contratante con ocasión de la ejecución de la obra que cumpla con demostrar de manera indubitable aquello que se acredita, por ejemplo, mediante las resoluciones de liquidación de obra, las actas de recepción de conformidad, entre otros.



CAPÍTULO IV FACTORES DE EVALUACIÓN

La evaluación se realiza sobre la base de cien (100) puntos.

Para determinar la oferta con el mejor puntaje y el orden de prelación de las ofertas, se considera lo siguiente:

FACTOR DE EVALUACIÓN	PUNTAJE / METODOLOGÍA PARA SU ASIGNACIÓN
A. PRECIO	
<p><u>Evaluación:</u></p> <p>Se evaluará considerando el precio ofertado por el postor.</p> <p><u>Acreditación:</u></p> <p>Se acreditará mediante el documento que contiene el precio de la oferta (Anexo N° 6).</p>	<p>La evaluación consistirá en otorgar el máximo puntaje a la oferta de precio más bajo y se otorga a las demás ofertas puntajes inversamente proporcionales a sus respectivos precios, según la siguiente fórmula:</p> $P_i = \frac{O_m \times PMP}{O_i}$ <p>I = Oferta Pi = Puntaje de la oferta a evaluar Oi = Precio i Om = Precio de la oferta más baja PMP = Puntaje máximo del precio</p> <p>[95²¹ puntos</p>

OTROS FACTORES DE EVALUACIÓN	5 puntos ²²
B. SOSTENIBILIDAD AMBIENTAL Y SOCIAL	
<p><u>Evaluación:</u></p> <p>Se evaluará que el postor cuente con una (1) práctica de sostenibilidad ambiental o social</p> <p>En caso que el postor se presente en consorcio, cada uno de sus integrantes, debe acreditar alguna de las prácticas de sostenibilidad ambiental o social para obtener el puntaje.</p>	<p>(Máximo 3 puntos)</p> <p>Acredita una (1) de las prácticas de sostenibilidad 3 puntos</p> <p>No acredita ninguna práctica en sostenibilidad 0 puntos</p>

²¹ De 83 a 100 puntos, en el caso de obras bajo la modalidad de ejecución llave en mano en las que se puede incluir adicionalmente el factor capacitación.

²² Hasta 17 puntos, en el caso de obras bajo la modalidad de ejecución llave en mano en las que se puede incluir adicionalmente el factor capacitación.



OTROS FACTORES DE EVALUACIÓN	5 puntos ²²
<p>B.1 Práctica:</p> <p>Certificación del sistema de gestión de la seguridad y salud en el trabajo</p> <p><u>Acreditación:</u></p> <p>Copia simple del certificado que acredita que se ha implementado un sistema de gestión de seguridad y salud en el trabajo acorde con la norma ISO 45001:2018 o con la Norma Técnica Peruana equivalente (NTP-ISO 45001:2018) o norma que la sustituya, cuyo alcance o campo de aplicación considere EJECUCION EN: MEJORAMIENTO Y/O CREACION Y/O CONSTRUCCION Y/O INSTALACION EN OBRAS DE SANEAMIENTO SISTEMA RURAL ^{23 24}</p> <p>El certificado debe haber sido emitido por un Organismo de Certificación acreditado para dicho sistema de gestión, ya sea ante el INACAL (antes INDECOPI) u otro organismo acreditador que cuente con reconocimiento internacional.²⁵</p> <p>El referido certificado debe corresponder a la sede, filial u oficina a cargo de la prestación²⁶, y estar vigente²⁷ a la fecha de presentación de ofertas.</p>	
<p>B.2 Práctica:</p> <p>Certificación del sistema de gestión de la responsabilidad social</p> <p><u>Acreditación:</u></p> <p>Copia simple del certificado que acredita que se ha implementado un sistema de gestión de la responsabilidad social acorde con el estándar SA 8000:2014²⁸.</p> <p>El certificado debe haber sido emitido por un Organismo de Certificación acreditado ante el "Social Accountability Accreditation Services" (SAAS).</p> <p>El referido certificado debe corresponder a la sede, filial u oficina a cargo de la prestación²⁹, y estar vigente³⁰ a la fecha de presentación de ofertas.</p>	
<p>B.3 Práctica:</p> <p>Certificación del sistema de gestión ambiental.</p> <p><u>Acreditación:</u></p>	

²³ Respecto de la definición del alcance o campo de aplicación del certificado, se podrían considerar certificados cuyos alcances involucren el objeto de contratación, tales como "ejecución o construcción de": obras de edificación, obras civiles, obras viales o de infraestructura vial, obras de saneamiento, obras electromecánicas, obras energéticas, obras de suministro de energía, entre otros.

²⁴ El postor en su oferta podrá acompañar el certificado con documentación complementaria emitida por la misma Entidad certificadora para precisar el alcance de su certificación; la cual debe corresponder a la sede que efectuará la prestación.

²⁵ Sea firmante/signatario del Acuerdo de Reconocimiento Mutuo (MLA) del International Accreditation Forum-IAF (<http://www.iaf.nu>) o del InterAmerican Accreditation Cooperation-IAAC (<http://www.iaac.org.mx>) o del European co-operation for Accreditation-EA (<http://www.european-accreditation.org/>) o del Pacific Accreditation Cooperation-PAC (<http://www.apec-pac.org/>).

²⁶ En el certificado debe estar consignada la dirección exacta de la sede, filial u oficina a cargo de la prestación.

²⁷ Se refiere al periodo de vigencia que señala el certificado presentado.

²⁸ Entre las certificaciones voluntarias más difundidas mundialmente, referidas al desempeño social en aspectos de la responsabilidad social en los lugares de trabajo, se encuentra la correspondiente al estándar SA 8000, propuesto por la Social Accountability International (SAI). La certificación bajo este estándar refiere que una organización ha demostrado mediante una evaluación (Auditoría de Tercera Parte) que cumple con sus requisitos en los siguientes aspectos: Trabajo infantil, trabajo forzoso o bajo coacción, salud y seguridad, libertad de asociación y derecho a la negociación colectiva, discriminación, prácticas disciplinarias, horas de trabajo y remuneración.

²⁹ En el certificado debe estar consignada la dirección exacta de la sede, filial u oficina a cargo de la prestación.

³⁰ Se refiere al periodo de vigencia que señala el certificado presentado.



OTROS FACTORES DE EVALUACIÓN	5 puntos ²²
<p>Copia simple del certificado que acredita que se ha implementado un sistema de gestión ambiental acorde con la norma ISO 14001:2015, o con la Norma Técnica Peruana equivalente (NTP-ISO 14001:2015), cuyo alcance o campo de aplicación considere EJECUCION EN: MEJORAMIENTO Y/O CREACION Y/O CONSTRUCCION Y/O INSTALACION EN OBRAS DE SANEAMIENTO SISTEMA RURAL^{31 32}.</p> <p>El certificado debe haber sido emitido por un Organismo de Certificación acreditado para dicho sistema de gestión, ya sea ante el INACAL (antes INDECOPI) u otro organismo acreditador que cuente con reconocimiento internacional³³.</p> <p>El referido certificado debe corresponder a la sede, filial u oficina a cargo de la prestación³⁴, y estar vigente³⁵ a la fecha de presentación de ofertas.</p>	
<p>B.4 Práctica:</p> <p>Responsabilidad hídrica</p> <p><u>Acreditación:</u></p> <p>Copia simple del Certificado Azul emitido por la Autoridad Nacional del Agua que lo reconoce como empresa hídricamente responsable del "Programa Huella Hídrica" (http://www.ana.gob.pe/certificado_azul).</p>	
<p>B.5 Práctica:</p> <p>Certificación del sistema de gestión de la energía</p> <p><u>Acreditación:</u></p> <p>Copia simple del certificado que acredita que se ha implementado un SGE acorde con la norma ISO 50001:2018, o con la Norma Técnica Peruana equivalente (NTP ISO 50001) o norma que la sustituya, cuyo alcance o campo de aplicación considere EJECUCION EN: MEJORAMIENTO Y/O CREACION Y/O CONSTRUCCION Y/O INSTALACION EN OBRAS DE SANEAMIENTO SISTEMA RURAL^{36 37}.</p> <p>El certificado debe haber sido emitido por un Organismo de Certificación acreditado para dicho sistema de gestión, ya sea ante el INACAL (antes INDECOPI) u otro organismo acreditador que cuente con reconocimiento internacional.³⁸</p>	

³¹ Respecto de la definición del alcance o campo de aplicación del certificado, se podrían considerar certificados cuyos alcances involucren el objeto de contratación, tales como "ejecución o construcción de": obras de edificación, obras civiles, obras viales o de infraestructura vial, obras de saneamiento, obras electromecánicas, obras energéticas, obras de suministro de energía entre otros.

³² El postor en su oferta podrá acompañar el certificado con documentación complementaria emitida por la misma Entidad certificadora para precisar el alcance de su certificación; la cual debe corresponder a la sede que efectuará la prestación.

³³ Sea firmante/signatario del Acuerdo de Reconocimiento Mutuo (MLA) del International Accreditation Forum-IAF (<http://www.iaf.nu>) o del InterAmerican Accreditation Cooperation-IAAC (<http://www.iaac.org.mx>) o del European co-operation for Accreditation-EA (<http://www.european-accreditation.org/>) o del Pacific Accreditation Cooperation-PAC (<http://www.apec-pac.org/>).

³⁴ En el certificado debe estar consignada la dirección exacta de la sede, filial u oficina a cargo de la prestación.

³⁵ Se refiere al periodo de vigencia que señala el certificado presentado.

³⁶ Respecto de la definición del alcance o campo de aplicación del certificado, se podrían considerar certificados cuyos alcances involucren el objeto de contratación, tales como "ejecución o construcción de": obras de edificación, obras civiles, obras viales o de infraestructura vial, obras de saneamiento, obras electromecánicas, obras energéticas, obras de suministro de energía, entre otros.

³⁷ El postor en su oferta podrá acompañar el certificado con documentación complementaria emitida por la misma Entidad certificadora para precisar el alcance de su certificación; la cual debe corresponder a la sede que efectuará la prestación.

³⁸ Sea firmante/signatario del Acuerdo de Reconocimiento Mutuo (MLA) del International Accreditation Forum-IAF (<http://www.iaf.nu>) o del InterAmerican Accreditation Cooperation-IAAC (<http://www.iaac.org.mx>) o del European co-operation



OTROS FACTORES DE EVALUACIÓN	5 puntos ²²
El referido certificado debe corresponder a la sede, filial u oficina a cargo de la prestación ³⁹ , y estar vigente ⁴⁰ a la fecha de presentación de ofertas.	
D. INTEGRIDAD EN LA CONTRATACIÓN PÚBLICA	
<p><u>Evaluación:</u></p> <p>Se evaluará que el postor cuente con certificación del sistema de gestión antisoborno</p> <p><u>Acreditación:</u></p> <p>Copia simple del certificado que acredita que se ha implementado un sistema de gestión antisoborno acorde con la norma ISO 37001:2016 o con la Norma Técnica Peruana equivalente (NTP-ISO37001:2017).</p> <p>El certificado debe haber sido emitido por un Organismo de Certificación acreditado para dicho sistema de gestión, ya sea ante el INACAL (antes INDECOPI) u otro organismo acreditador que cuente con reconocimiento internacional.⁴¹</p> <p>El referido certificado debe corresponder a la sede, filial u oficina a cargo de la prestación⁴², y estar vigente⁴³ a la fecha de presentación de ofertas.</p> <p>En caso que el postor se presente en consorcio, cada uno de sus integrantes, debe acreditar que cuenta con la certificación para obtener el puntaje.</p>	<p>(Máximo 2 puntos)</p> <p>Presenta Certificado ISO 37001 puntos</p> <p>No presenta Certificado ISO 37001 0 puntos</p>
PUNTAJE TOTAL	100 puntos⁴⁴

Importante

Los factores de evaluación elaborados por el comité de selección deben ser objetivos y guardan vinculación, razonabilidad y proporcionalidad con el objeto de la contratación. Asimismo, estos no pueden calificar con puntaje el cumplimiento del Expediente Técnico ni los requisitos de calificación.

for Accreditation-EA (<http://www.european-accreditation.org/>) o del Pacific Accreditation Cooperation-PAC (<http://www.apec-pac.org/>).

³⁹ En el certificado debe estar consignada la dirección exacta de la sede, filial u oficina a cargo de la prestación.

⁴⁰ Se refiere al periodo de vigencia que señala el certificado presentado.

⁴¹ Sea firmante/signatario del Acuerdo de Reconocimiento Mutuo (MLA) del International Accreditation Forum-IAF (<http://www.iaf.nu>) o del InterAmerican Accreditation Cooperation-IAAC (<http://www.iaac.org.mx>) o del European co-operation for Accreditation-EA (<http://www.european-accreditation.org/>) o del Pacific Accreditation Cooperation-PAC (<http://www.apec-pac.org/>).

⁴² En el certificado debe estar consignada la dirección exacta de la sede, filial u oficina a cargo de la prestación.

⁴³ Se refiere al periodo de vigencia que señala el certificado presentado.

⁴⁴ Es la suma de los puntajes de todos los factores de evaluación.



CAPÍTULO V PROFORMA DEL CONTRATO

Importante

- *Dependiendo del objeto del contrato, de resultar indispensable, puede incluirse cláusulas adicionales o la adecuación de las propuestas en el presente documento, las que en ningún caso pueden contemplar disposiciones contrarias a la normativa vigente ni a lo señalado en este capítulo.*
- *En el caso de contratación de obras por paquete, se debe suscribir un contrato por cada obra incluida en el paquete.*

Conste por el presente documento, la contratación de la ejecución de la obra **CONTRATACION PARA LA EJECUCION DE OBRA: "MEJORAMIENTO DEL SERVICIO DE DISPOSICION SANITARIA DE EXCRETAS EN EL LATERAL 5,6,7 Y 8 DEL CURAL DEL DISTRITO DE UCHUMAYO – PROVINCIA DE AREQUIPA – DEPARTAMENTO AREQUIPA"**, con CUI N° 2565231, que celebra de una parte [CONSIGNAR EL NOMBRE DE LA ENTIDAD], en adelante LA ENTIDAD, con RUC N° [.....], con domicilio legal en [.....], representada por [.....], identificado con DNI N° [.....], y de otra parte [.....], con RUC N° [.....], con domicilio legal en [.....], inscrita en la Ficha N° [.....] Asiento N° [.....] del Registro de Personas Jurídicas de la ciudad de [.....], debidamente representado por su Representante Legal, [.....], con DNI N° [.....], según poder inscrito en la Ficha N° [.....], Asiento N° [.....] del Registro de Personas Jurídicas de la ciudad de [.....], a quien en adelante se le denominará EL CONTRATISTA en los términos y condiciones siguientes:

CLÁUSULA PRIMERA: ANTECEDENTES

Con fecha [.....], el comité de selección adjudicó la buena pro de la **LICITACIÓN PÚBLICA N° 002-2024-MDU-1** para la contratación de la ejecución de la obra [CONSIGNAR LA DENOMINACIÓN DE LA CONVOCATORIA], a [INDICAR NOMBRE DEL GANADOR DE LA BUENA PRO], cuyos detalles e importe constan en los documentos integrantes del presente contrato.

CLÁUSULA SEGUNDA: OBJETO

El presente contrato tiene por objeto **CONTRATACION PARA LA EJECUCION DE OBRA: "MEJORAMIENTO DEL SERVICIO DE DISPOSICION SANITARIA DE EXCRETAS EN EL LATERAL 5,6,7 Y 8 DEL CURAL DEL DISTRITO DE UCHUMAYO – PROVINCIA DE AREQUIPA – DEPARTAMENTO AREQUIPA"**, con CUI N° 2565231

CLÁUSULA TERCERA: MONTO CONTRACTUAL

El monto total del presente contrato asciende a [CONSIGNAR MONEDA Y MONTO], que incluye todos los impuestos de Ley.

Este monto comprende el costo de la ejecución de la obra, todos los tributos, seguros, transporte, inspecciones, pruebas y, de ser el caso, los costos laborales conforme a la legislación vigente, así como cualquier otro concepto que pueda tener incidencia sobre la ejecución de la prestación materia del presente contrato.

CLÁUSULA CUARTA: DEL PAGO⁴⁵

⁴⁵ En cada caso concreto, dependiendo de la naturaleza del contrato, podrá adicionarse la información que resulte pertinente a efectos de generar el pago.



LA ENTIDAD se obliga a pagar la contraprestación a EL CONTRATISTA en [INDICAR MONEDA], en periodos de valorización [CONSIGNAR MENSUALES U OTRO TIPO DE PERIODO], conforme a lo previsto en la sección específica de las bases. Asimismo, LA ENTIDAD o EL CONTRATISTA, según corresponda, se obligan a pagar el monto correspondiente al saldo de la liquidación del contrato de obra, en el plazo de [CONSIGNAR PLAZO EN DÍAS] días calendario, computados desde el día siguiente del consentimiento de la liquidación.

En caso de retraso en el pago de las valorizaciones, por razones imputables a LA ENTIDAD, EL CONTRATISTA tiene derecho al reconocimiento de los intereses legales efectivos, de conformidad con el artículo 39 de la Ley de Contrataciones del Estado y los artículos 1244, 1245 y 1246 del Código Civil. Para tal efecto, se formulará una valorización de intereses y el pago se efectuará en las valorizaciones siguientes.

CLÁUSULA QUINTA: DEL PLAZO DE LA EJECUCIÓN DE LA PRESTACIÓN

El plazo de ejecución del presente contrato es de 210 días calendario, el mismo que se computa desde el día siguiente de cumplidas las condiciones previstas en el artículo 176 del Reglamento.

CLÁUSULA SEXTA: PARTES INTEGRANTES DEL CONTRATO

El presente contrato está conformado por las bases integradas, la oferta ganadora, así como los documentos derivados del procedimiento de selección que establezcan obligaciones para las partes.

CLÁUSULA SÉTIMA: GARANTÍAS

EL CONTRATISTA entregó al perfeccionamiento del contrato la respectiva garantía incondicional, solidaria, irrevocable, y de realización automática en el país al solo requerimiento, a favor de LA ENTIDAD, por los conceptos, montos y vigencias siguientes:

- De fiel cumplimiento del contrato: [CONSIGNAR EL MONTO], a través de la [INDICAR EL TIPO DE GARANTÍA PRESENTADA] N° [INDICAR NÚMERO DEL DOCUMENTO] emitida por [SEÑALAR EMPRESA QUE LA EMITE]. Monto que es equivalente al diez por ciento (10%) del monto del contrato original, la misma que debe mantenerse vigente hasta el consentimiento de la liquidación final.

En el caso que corresponda, consignar lo siguiente:

- Garantía fiel cumplimiento por prestaciones accesorias: [CONSIGNAR EL MONTO], a través de la [INDICAR EL TIPO DE GARANTÍA PRESENTADA] N° [INDICAR NÚMERO DEL DOCUMENTO] emitida por [SEÑALAR EMPRESA QUE LA EMITE], la misma que debe mantenerse vigente hasta el cumplimiento total de las obligaciones garantizadas.

CLÁUSULA OCTAVA: EJECUCIÓN DE GARANTÍAS POR FALTA DE RENOVACIÓN

LA ENTIDAD puede solicitar la ejecución de las garantías cuando EL CONTRATISTA no las hubiere renovado antes de la fecha de su vencimiento, conforme a lo dispuesto en el literal a) del numeral 155.1 del artículo 155 del Reglamento de la Ley de Contrataciones del Estado.

Importante para la Entidad

- Sólo en el caso que la Entidad hubiese previsto otorgar adelanto, se debe incluir la siguiente cláusula:

CLÁUSULA NOVENA: ADELANTO DIRECTO

"LA ENTIDAD otorgará un adelantos directos por el 10% del monto del contrato original.

EL CONTRATISTA debe solicitar formalmente el ADELANTO dentro de los ocho (8) días



siguientes a la suscripción del contrato, adjuntando a su solicitud la garantía por adelantos mediante carta fianza o póliza de caución y el comprobante de pago correspondiente. LA ENTIDAD debe entregar el monto solicitado dentro de los siete (7) días siguientes a la presentación de la solicitud de EL CONTRATISTA.

Vencido el plazo para solicitar el adelanto no procederá la solicitud.

- Si LA ENTIDAD considera necesario entregar adelantos para materiales e insumos a EL CONTRATISTA, deberá consignar la siguiente cláusula:

CLÁUSULA DÉCIMA: ADELANTO PARA MATERIALES E INSUMOS

"LA ENTIDAD otorgará adelantos para materiales e insumos por el 20%⁴⁶ del monto del contrato original, conforme al calendario de adquisición de materiales e insumos presentado por EL CONTRATISTA.

La entrega de los adelantos se realizará en un plazo de 10 días calendario previos a la fecha prevista en el calendario de adquisición de materiales e insumos para cada adquisición, con la finalidad que EL CONTRATISTA pueda disponer de los materiales e insumos en la oportunidad prevista en el calendario de avance de obra valorizado. Para tal efecto, EL CONTRATISTA debe solicitar la entrega del adelanto en un plazo de 8 días calendario anteriores al inicio del plazo antes mencionado, adjuntando a su solicitud la garantía por adelantos mediante carta fianza o póliza de caución y el comprobante de pago respectivo.

La primera solicitud de EL CONTRATISTA debe realizarse una vez iniciado el plazo de ejecución de la obra. No procede el otorgamiento del adelanto para materiales e insumos en los casos en que las solicitudes correspondientes sean realizadas con posterioridad a las fechas señaladas en el calendario de adquisición de materiales e insumos.

CLÁUSULA UNDÉCIMA: CONFORMIDAD DE LA OBRA

La conformidad de la obra será dada con la suscripción del Acta de Recepción de Obra.

CLÁUSULA DUODÉCIMA: DECLARACIÓN JURADA DEL CONTRATISTA

EL CONTRATISTA declara bajo juramento que se compromete a cumplir las obligaciones derivadas del presente contrato, bajo sanción de quedar inhabilitado para contratar con el Estado en caso de incumplimiento.

CLÁUSULA DÉCIMA TERCERA: ASIGNACIÓN DE RIESGOS DEL CONTRATO DE OBRA

⁴⁶ De conformidad con el numeral 180.2 del artículo 180 del Reglamento, los adelantos para materiales e insumos, no pueden superar el veinte por ciento (20%) del monto del contrato original, y en el caso de contratos bajo la modalidad de llave en mano, en los que se haya previsto el adelanto para equipamiento y mobiliario, no pueden superar en conjunto dicho porcentaje.



MUNICIPALIDAD DISTRITAL DE UCHUMAYO
LICITACION PUBLICA N°002-2024-MDU-1

CONTRATACION PARA LA EJECUCION DE OBRA: "MEJORAMIENTO DEL SERVICIO DE DISPOSICION SANITARIA DE EXCRETAS EN EL LATERAL 5,6,7 Y 8 DEL CURAL DEL DISTRITO DE UCHUMAYO – PROVINCIA DE AREQUIPA – DEPARTAMENTO AREQUIPA", con CUI N° 2565231



Anexo N° 03					
Formato para asignar los riesgos					
1. NÚMERO Y FECHA DEL DOCUMENTO	Número	2565231	2. DATOS GENERALES DEL PROYECTO	Nombre del Proyecto	"MEJORAMIENTO DEL SERVICIO DE DISPOSICION SANITARIA DE EXCRETAS EN EL LATERAL 5,6,7 Y 8 DEL CURAL DEL DISTRITO DE UCHUMAYO – PROVINCIA DE AREQUIPA – DEPARTAMENTO AREQUIPA", con CUI N.º 2565231
	Fecha	15/03/2024		Ubicación Geográfica	LATERAL 5,6,7 Y 8 DEL CURAL DISTRITO DE UCHUMAYO - AREQUIPA - AREQUIPA

3.INFORMACIÓN DEL RIESGO			4 PLAN DE RESPUESTA A LOS RIESGOS						
3.1 CÓDIGO DE RIESGO	3.2 DESCRIPCIÓN DEL RIESGO	3.3 PRIORIDAD DEL RIESGO	4.1 ESTRATEGIA SELECCIONADA				4.2 ACCIONES A REALIZAR EN EL MARCO DEL PLAN	4.3 RIESGO ASIGNADO A	
			Mitigar el riesgo	Evitar el riesgo	Aceptar el riesgo	Transferir el riesgo		Entidad	Contratista
R - 001	Paralización por adicionales de obra por deficiencias del expediente técnico	Prioridad moderada		x			* Coordinador identifica consulta formulada y de corresponder se deriva a proyectista en coordinación con supervisor *Mayor diligencia en los trámites y en lo posible agilizarlos con acciones personales o con intervenciones de las autoridades competentes.	X	
R - 002	lluvias intensas	Prioridad moderada			x		contar con implementos de trabajo impermeables equipo de evacuación de aguas pluviales. Tener en cuenta el tipo de material que se usara ya que estos se utilizaran para su correcta compactación.		X
R - 003	mala calidad de los materiales para la ejecución de la obra	Prioridad moderada		x			realizar ensayos de control de calidad a los materiales de obra de acuerdo a las normativas vigentes dependiendo de cada material adquirido.		X
R - 004	accidentes del personal de trabajo	alta prioridad				x	se debe tener dentro de la obra los elementos médicos y asistenciales para evitar sucesos desafortunados del personal que <u>esta</u> laborando verificar que se encuentra vigente el SCT y el seguro de vida ley, realizar charlas de seguridad antes de la jornada de trabajo y llenar los formatos ATS		X
R - 005	herramientas, maquinarias, tecnologías y equipos defectuosos	alta prioridad	x				revisiones técnicas y mantenimiento con regularidad a las maquinas dejándolas operativas. Dar charlas del mejor uso de herramientas y como cuidarlas		X
R - 006	inadecuada supervisión y ejecución de obra del contratista que conlleven a un deficiente trabajo en obra, traduciéndose en fallas y deterioros prematuros	Prioridad moderada	x				se debe solicitar entregables quincenales a la supervisión y contratista, además de realizar monitoreo permanente en obra por parte de un coordinador de la entidad	X	

CLÁUSULA DÉCIMA CUARTA: RESPONSABILIDAD POR VICIOS OCULTOS

Ni la suscripción del Acta de Recepción de Obra, ni el consentimiento de la liquidación del contrato de obra, enervan el derecho de LA ENTIDAD a reclamar, posteriormente, por defectos o vicios ocultos, conforme a lo dispuesto por los artículos 40 de la Ley de Contrataciones del Estado y 173 de su Reglamento.

El plazo máximo de responsabilidad de EL CONTRATISTA es de DE 7 AÑOS años, contados a partir de la conformidad de la recepción TOTAL de la obra.

CLÁUSULA DÉCIMA QUINTA: PENALIDADES

Si EL CONTRATISTA incurre en retraso injustificado en la ejecución de las prestaciones objeto del contrato, LA ENTIDAD le aplica automáticamente una penalidad por mora por cada día de atraso, de acuerdo a la siguiente fórmula:

$$\text{Penalidad Diaria} = \frac{0.10 \times \text{monto vigente}}{F \times \text{plazo vigente en días}}$$

Donde:

F = 0.15 para plazos mayores a sesenta (60) días o;

F = 0.40 para plazos menores o iguales a sesenta (60) días.

El retraso se justifica a través de la solicitud de ampliación de plazo debidamente aprobado. Adicionalmente, se considera justificado el retraso y en consecuencia no se aplica penalidad,

Presidente Titular del Comité

Primer Miembro Titular del Comité

Segundo Miembro Titular del Comité



cuando EL CONTRATISTA acredite, de modo objetivamente sustentado, que el mayor tiempo transcurrido no le resulta imputable. En este último caso la calificación del retraso como justificado por parte de LA ENTIDAD no da lugar al pago de gastos generales ni costos directos de ningún tipo, conforme el numeral 162.5 del artículo 162 del Reglamento de la Ley de Contrataciones del Estado.

Adicionalmente a la penalidad por mora se aplicarán las siguientes penalidades:

N°	Supuestos de aplicación de penalidad	Forma de cálculo	Procedimiento
1	Cuando el personal acreditado permanece menos de sesenta (60) días desde el inicio de su participación en la ejecución del contrato o del íntegro del plazo de ejecución, si este es menor a los sesenta (60) días, de conformidad con las disposiciones establecidas en el numeral 190.2 del artículo 190 del Reglamento.	1 UIT por cada día de ausencia del personal en obra en el plazo previsto.	Según informe del SUPERVISOR O INSPECTOR SEGÚN CORRESPONDA
2	En caso el contratista incumpla con su obligación de ejecutar la prestación con el personal acreditado o debidamente sustituido.	0.5 UIT por cada día de ausencia del personal en obra.	Según informe del SUPERVISOR O INSPECTOR SEGÚN CORRESPONDA
3	En caso culmine la relación contractual entre el contratista y el personal ofertado y la Entidad no haya aprobado la sustitución del personal por no cumplir con las experiencias y calificaciones del personal a ser reemplazado.	0.90 UIT por cada día de ausencia del personal en obra	Según informe del SUPERVISOR O INSPECTOR DE LA OBRA SEGÚN CORRESPONDA
4	El contratista emplea materiales y equipos en obra no autorizados previamente por el supervisor.	0.70 UIT por cada ocasión que se produzca dicho incumplimiento	Según informe del SUPERVISOR O INSPECTOR DE LA OBRA SEGÚN CORRESPONDA.
5	El contratista ejecuta trabajos no autorizados previamente por el supervisor	0.70 UIT por cada ocasión que se produzca dicho incumplimiento	Según informe del SUPERVISOR O INSPECTOR DE LA OBRA SEGÚN CORRESPONDA.
6	El contratista no cuenta con materiales y equipos en obra de acuerdo a su calendario de adquisición de materiales.	0.20 UIT por cada día de incumplimiento	Según informe del SUPERVISOR O INSPECTOR DE LA OBRA SEGÚN CORRESPONDA.
7	El contratista no subsana las observaciones detectadas por el supervisor dentro de los plazos	0.90 UIT por cada observación no	Según informe del SUPERVISOR O INSPECTOR DE LA OBRA SEGÚN CORRESPONDA.



	establecidos en el cuaderno de obra o mediante carta.	subsana en el plazo	
8	El residente y/o personal propuesto no se encuentra en obra sin haber justificado su ausencia ante el supervisor.	0.20 UIT por cada ocasión que se produzca	Según informe del SUPERVISOR O INSPECTOR DE LA OBRA SEGÚN CORRESPONDA
9	El contratista no cumple en colocar y mantener la señalización en la zona de trabajo	0.60 UIT por cada punto de trabajo y cada vez	Según informe del SUPERVISOR O INSPECTOR DE LA OBRA SEGÚN CORRESPONDA
10	El personal no cuenta con uniforme y equipos de protección completos	0.30 UIT por cada trabajador y cada día	Según informe del SUPERVISOR O INSPECTOR DE LA OBRA SEGÚN CORRESPONDA
11	No reporta los accidentes de trabajo de acuerdo a lo estipulado en la ley 29783 de Seguridad y Salud en el trabajo	0.60 UIT por cada accidente	Según informe del SUPERVISOR O INSPECTOR DE LA OBRA SEGÚN CORRESPONDA.

Importante

De haberse previsto otras penalidades a las previstas, incluir los supuestos de aplicación de penalidad, la forma de cálculo de la penalidad para cada supuesto y el procedimiento mediante el cual se verifica el supuesto a penalizar, conforme el artículo 163 del Reglamento de la Ley de Contrataciones del Estado.

Estas penalidades se deducen de las valorizaciones o en la liquidación final, según corresponda; o si fuera necesario, se cobra del monto resultante de la ejecución de la garantía de fiel cumplimiento.

La penalidad por mora y las otras penalidades pueden alcanzar cada una un monto máximo equivalente al diez por ciento (10%) del monto del contrato vigente, o de ser el caso, del ítem que debió ejecutarse.

Cuando se llegue a cubrir el monto máximo de la penalidad por mora o el monto máximo para otras penalidades, LA ENTIDAD puede resolver el contrato por incumplimiento.

CLÁUSULA DÉCIMA SEXTA: RESOLUCIÓN DEL CONTRATO

Cualquiera de las partes puede resolver el contrato, de conformidad con el numeral 32.3 del artículo 32 y artículo 36 de la Ley de Contrataciones del Estado, y el artículo 164 de su Reglamento. De darse el caso, LA ENTIDAD procederá de acuerdo a lo establecido en los artículos 165 y 207 del Reglamento de la Ley de Contrataciones del Estado.

CLÁUSULA DÉCIMA SÉTIMA: RESPONSABILIDAD DE LAS PARTES

Cuando se resuelva el contrato por causas imputables a algunas de las partes, se debe resarcir los daños y perjuicios ocasionados, a través de la indemnización correspondiente. Ello no obsta la aplicación de las sanciones administrativas, penales y pecuniarias a que dicho incumplimiento diere lugar, en el caso que éstas correspondan.

Lo señalado precedentemente no exime a ninguna de las partes del cumplimiento de las demás obligaciones previstas en el presente contrato.

CLÁUSULA DÉCIMA OCTAVA: ANTICORRUPCIÓN



EL CONTRATISTA declara y garantiza no haber, directa o indirectamente, o tratándose de una persona jurídica a través de sus socios, integrantes de los órganos de administración, apoderados, representantes legales, funcionarios, asesores o personas vinculadas a las que se refiere el artículo 7 del Reglamento de la Ley de Contrataciones del Estado, ofrecido, negociado o efectuado, cualquier pago o, en general, cualquier beneficio o incentivo ilegal en relación al contrato.

Asimismo, el CONTRATISTA se obliga a conducirse en todo momento, durante la ejecución del contrato, con honestidad, probidad, veracidad e integridad y de no cometer actos ilegales o de corrupción, directa o indirectamente o a través de sus socios, accionistas, participacionistas, integrantes de los órganos de administración, apoderados, representantes legales, funcionarios, asesores y personas vinculadas a las que se refiere el artículo 7 del Reglamento de la Ley de Contrataciones del Estado.

Además, EL CONTRATISTA se compromete a i) comunicar a las autoridades competentes, de manera directa y oportuna, cualquier acto o conducta ilícita o corrupta de la que tuviera conocimiento; y ii) adoptar medidas técnicas, organizativas y/o de personal apropiadas para evitar los referidos actos o prácticas.

Finalmente, EL CONTRATISTA se compromete a no colocar a los funcionarios públicos con los que deba interactuar, en situaciones reñidas con la ética. En tal sentido, reconoce y acepta la prohibición de ofrecerles a éstos cualquier tipo de obsequio, donación, beneficio y/o gratificación, ya sea de bienes o servicios, cualquiera sea la finalidad con la que se lo haga.

CLÁUSULA DÉCIMA NOVENA: MARCO LEGAL DEL CONTRATO

Sólo en lo no previsto en este contrato, en la Ley de Contrataciones del Estado y su Reglamento, en las directivas que emita el OSCE y demás normativa especial que resulte aplicable, serán de aplicación supletoria las disposiciones pertinentes del Código Civil vigente, cuando corresponda, y demás normas de derecho privado.

CLÁUSULA VIGÉSIMA: SOLUCIÓN DE CONTROVERSIAS⁴⁷

Las controversias que surjan entre las partes durante la ejecución del contrato se resuelven mediante conciliación o arbitraje, según el acuerdo de las partes.

Cualquiera de las partes tiene derecho a iniciar el arbitraje a fin de resolver dichas controversias dentro del plazo de caducidad previsto en la Ley de Contrataciones del Estado y su Reglamento.

Facultativamente, cualquiera de las partes tiene el derecho a solicitar una conciliación dentro del plazo de caducidad correspondiente, según lo señalado en el artículo 224 del Reglamento de la Ley de Contrataciones del Estado, sin perjuicio de recurrir al arbitraje, en caso no se llegue a un acuerdo entre ambas partes o se llegue a un acuerdo parcial. Las controversias sobre nulidad del contrato solo pueden ser sometidas a arbitraje.

El Laudo arbitral emitido es inapelable, definitivo y obligatorio para las partes desde el momento de su notificación, según lo previsto en el numeral 45.21 del artículo 45 de la Ley de Contrataciones del Estado.

CLÁUSULA VIGÉSIMA PRIMERA: FACULTAD DE ELEVAR A ESCRITURA PÚBLICA

Cualquiera de las partes puede elevar el presente contrato a Escritura Pública corriendo con todos los gastos que demande esta formalidad.

CLÁUSULA VIGÉSIMA SEGUNDA: DOMICILIO PARA EFECTOS DE LA EJECUCIÓN

⁴⁷ De acuerdo con el numeral 225.3 del artículo 225 del Reglamento, las partes pueden recurrir al arbitraje ad hoc cuando las controversias deriven de procedimientos de selección cuyo valor referencial sea menor o igual a cinco millones con 00/100 soles (S/ 5 000 000,00).



CONTRACTUAL

Las partes declaran el siguiente domicilio para efecto de las notificaciones que se realicen durante la ejecución del presente contrato:

DOMICILIO DE LA ENTIDAD: [.....]

DOMICILIO DEL CONTRATISTA: [CONSIGNAR EL DOMICILIO SEÑALADO POR EL POSTOR GANADOR DE LA BUENA PRO AL PRESENTAR LOS REQUISITOS PARA EL PERFECCIONAMIENTO DEL CONTRATO]

La variación del domicilio aquí declarado de alguna de las partes debe ser comunicada a la otra parte, formalmente y por escrito, con una anticipación no menor de quince (15) días calendario.

De acuerdo con las bases integradas, la oferta y las disposiciones del presente contrato, las partes lo firman por duplicado en señal de conformidad en la ciudad de [.....] al [CONSIGNAR FECHA].

"LA ENTIDAD"

"EL CONTRATISTA"

Importante

Este documento puede firmarse digitalmente si ambas partes cuentan con firma digital, según la Ley N° 27269, Ley de Firmas y Certificados Digitales⁴⁸.

⁴⁸ Para mayor información sobre la normativa de firmas y certificados digitales ingresar a: <https://www.indecopi.gob.pe/web/firmas-digitales/firmar-y-certificados-digitales>



CAPÍTULO VI CONSTANCIA DE PRESTACIÓN DE EJECUCIÓN DE OBRA

De conformidad con el artículo 169 del Reglamento, se deja expresa constancia de la culminación de la prestación derivada del contrato mencionado en el numeral 3 del presente documento.

1	DATOS DEL DOCUMENTO	Número del documento			
		Fecha de emisión del documento			
2	DATOS DEL CONTRATISTA	Nombre, denominación o razón social			
		RUC			
		EN CASO EL CONTRATISTA SEA UN CONSORCIO, ADEMÁS SE DEBERÁ REGISTRAR LA SIGUIENTE INFORMACIÓN:			
		Nombre o razón social del integrante del consorcio	RUC	%	Descripción de las obligaciones
3	DATOS DEL CONTRATO	Número del contrato			
		Tipo y número del procedimiento de selección			
		Descripción del objeto del contrato			
		Fecha de suscripción del contrato			
		Monto del contrato			
4	DATOS DE LA OBRA	Denominación de la obra			
		Ubicación de la obra (Región, Provincia y Distrito)			
		Nombres y apellidos del Supervisor de la Obra			
		Plazo de ejecución de la obra	Plazo original	días calendario	
			Ampliación(es) de plazo	días calendario	
			Total plazo	días calendario	
			Fecha de culminación de la obra		
			Fecha de recepción de la obra		
			Fecha de liquidación de la obra		
		Monto de la obra	Número de adicionales de obra		
			Monto total de los adicionales		
Número de deductivos					



MUNICIPALIDAD DISTRITAL DE UCHUMAYO
LICITACION PUBLICA N°002-2024-MDU-1



CONTRATACION PARA LA EJECUCION DE OBRA: "MEJORAMIENTO DEL SERVICIO DE DISPOSICION SANITARIA DE EXCRETAS EN EL LATERAL 5,6,7 Y 8 DEL CURAL DEL DISTRITO DE UCHUMAYO – PROVINCIA DE AREQUIPA – DEPARTAMENTO AREQUIPA", con CUI N° 2565231

		Monto total de los deductivos	
		Monto total de la obra (sólo componente de obra)	
5 APLICACIÓN DE PENALIDADES	Monto de las penalidades por mora		
	Monto de otras penalidades		
	Monto total de las penalidades aplicadas		
6 SOLUCIÓN DE CONTROVERSIAS DEL CONTRATO	Junta de Resolución de Disputas	Si	No
	Arbitraje	Si	No
	N° de arbitrajes		
7 DATOS DE LA ENTIDAD	Nombre de la Entidad		
	RUC de la Entidad		
	Nombres y apellidos del funcionario que emite la constancia		
	Cargo que ocupa en la Entidad		
	Teléfono de contacto		
8	NOMBRE, FIRMA Y SELLO DEL FUNCIONARIO COMPETENTE		

Presidente Titular del Comité

Primer Miembro Titular del Comité

Segundo Miembro Titular del Comité



ANEXOS



ANEXO N° 1

DECLARACIÓN JURADA DE DATOS DEL POSTOR

Señores

COMITÉ DE SELECCIÓN

LICITACIÓN PÚBLICA N° 002-2024-MDU-1

Presente.-

El que se suscribe, [...], postor y/o Representante Legal de [CONSIGNAR EN CASO DE SER PERSONA JURÍDICA], identificado con [CONSIGNAR TIPO DE DOCUMENTO DE IDENTIDAD] N° [CONSIGNAR NÚMERO DE DOCUMENTO DE IDENTIDAD], con poder inscrito en la localidad de [CONSIGNAR EN CASO DE SER PERSONA JURÍDICA] en la Ficha N° [CONSIGNAR EN CASO DE SER PERSONA JURÍDICA] Asiento N° [CONSIGNAR EN CASO DE SER PERSONA JURÍDICA], **DECLARO BAJO JURAMENTO** que la siguiente información se sujeta a la verdad:

Nombre, Denominación o Razón Social :			
Domicilio Legal :			
RUC :	Teléfono(s) :		
Correo electrónico :			

Autorización de notificación por correo electrónico:

Autorizo que se notifiquen al correo electrónico indicado las siguientes actuaciones:

1. Solicitud de reducción de la oferta económica.
2. Solicitud de subsanación de los requisitos para perfeccionar el contrato.
3. Solicitud para presentar los documentos para perfeccionar el contrato, según orden de prelación, de conformidad con lo previsto en el artículo 141 del Reglamento.
4. Respuesta a la solicitud de acceso al expediente de contratación.

Asimismo, me comprometo a remitir la confirmación de recepción, en el plazo máximo de dos (2) días hábiles de recibida la comunicación.

[CONSIGNAR CIUDAD Y FECHA]

.....
Firma, Nombres y Apellidos del postor o Representante legal, según corresponda

Importante

La notificación dirigida a la dirección de correo electrónico consignada se entenderá válidamente efectuada cuando la Entidad reciba acuse de recepción.

Presidente Titular del Comité

Primer Miembro Titular del Comité

Segundo Miembro Titular del Comité



MUNICIPALIDAD DISTRITAL DE UCHUMAYO
LICITACION PUBLICA N°002-2024-MDU-1



CONTRATACION PARA LA EJECUCION DE OBRA: "MEJORAMIENTO DEL SERVICIO DE DISPOSICION SANITARIA DE EXCRETAS EN EL LATERAL 5,6,7 Y 8 DEL CURAL DEL DISTRITO DE UCHUMAYO – PROVINCIA DE AREQUIPA – DEPARTAMENTO AREQUIPA", con CUI N° 2565231

Presidente Titular del Comité

Primer Miembro Titular del Comité

Segundo Miembro Titular del Comité



Importante

Cuando se trate de consorcios, la declaración jurada es la siguiente:

ANEXO N° 1

DECLARACIÓN JURADA DE DATOS DEL POSTOR

Señores

COMITÉ DE SELECCIÓN

LICITACIÓN PÚBLICA N° 002-2024-MDU-1

Presente.-

El que se suscribe, [...], representante común del consorcio [CONSIGNAR EL NOMBRE DEL CONSORCIO], identificado con [CONSIGNAR TIPO DE DOCUMENTO DE IDENTIDAD] N° [CONSIGNAR NÚMERO DE DOCUMENTO DE IDENTIDAD], **DECLARO BAJO JURAMENTO** que la siguiente información se sujeta a la verdad:

Datos del consorciado 1			
Nombre, Denominación o Razón Social :			
Domicilio Legal :			
RUC :	Teléfono(s) :		
Correo electrónico :			

Datos del consorciado 2			
Nombre, Denominación o Razón Social :			
Domicilio Legal :			
RUC :	Teléfono(s) :		
Correo electrónico :			

Datos del consorciado ...			
Nombre, Denominación o Razón Social :			
Domicilio Legal :			
RUC :	Teléfono(s) :		
Correo electrónico :			

Autorización de notificación por correo electrónico:

Correo electrónico del consorcio:

Autorizo que se notifiquen al correo electrónico indicado las siguientes actuaciones:

1. Solicitud de reducción de la oferta económica.
2. Solicitud de subsanación de los requisitos para perfeccionar el contrato.
3. Solicitud para presentar los documentos para perfeccionar el contrato, según orden de prelación, de conformidad con lo previsto en el artículo 141 del Reglamento.
4. Respuesta a la solicitud de acceso al expediente de contratación.

Asimismo, me comprometo a remitir la confirmación de recepción, en el plazo máximo de dos (2) días hábiles de recibida la comunicación.

[CONSIGNAR CIUDAD Y FECHA]

.....
**Firma, Nombres y Apellidos del representante
común del consorcio**

Presidente Titular del Comité

Primer Miembro Titular del Comité

Segundo Miembro Titular del Comité



Importante

La notificación dirigida a la dirección de correo electrónico consignada se entenderá válidamente efectuada cuando la Entidad reciba acuse de recepción.



ANEXO N° 2

DECLARACIÓN JURADA (ART. 52 DEL REGLAMENTO DE LA LEY DE CONTRATACIONES DEL ESTADO)

Señores
COMITÉ DE SELECCIÓN
LICITACIÓN PÚBLICA N° 002-2024-MDU-1
Presente.-

Mediante el presente el suscrito, postor y/o Representante Legal de [CONSIGNAR EN CASO DE SER PERSONA JURÍDICA], declaro bajo juramento:

- i. No haber incurrido y me obligo a no incurrir en actos de corrupción, así como a respetar el principio de integridad.
- ii. No tener impedimento para postular en el procedimiento de selección ni para contratar con el Estado, conforme al artículo 11 de la Ley de Contrataciones del Estado.
- iii. Conocer las sanciones contenidas en la Ley de Contrataciones del Estado y su Reglamento, así como las disposiciones aplicables de la Ley N° 27444, Ley del Procedimiento Administrativo General.
- iv. Participar en el presente proceso de contratación en forma independiente sin mediar consulta, comunicación, acuerdo, arreglo o convenio con ningún proveedor; y, conocer las disposiciones del Decreto Legislativo N° 1034, Decreto Legislativo que aprueba la Ley de Represión de Conductas Anticompetitivas.
- v. Conocer, aceptar y someterme a las bases, condiciones y reglas del procedimiento de selección.
- vi. Ser responsable de la veracidad de los documentos e información que presento en el presente procedimiento de selección.
- vii. Comprometerme a mantener la oferta presentada durante el procedimiento de selección y a perfeccionar el contrato, en caso de resultar favorecido con la buena pro.

[CONSIGNAR CIUDAD Y FECHA]

.....
**Firma, Nombres y Apellidos del postor o
Representante legal, según corresponda**

Importante

En el caso de consorcios, cada integrante debe presentar esta declaración jurada, salvo que sea presentada por el representante común del consorcio.

Presidente Titular del Comité

Primer Miembro Titular del Comité

Segundo Miembro Titular del Comité



MUNICIPALIDAD DISTRITAL DE UCHUMAYO
LICITACION PUBLICA N°002-2024-MDU-1



CONTRATACION PARA LA EJECUCION DE OBRA: "MEJORAMIENTO DEL SERVICIO DE DISPOSICION SANITARIA DE EXCRETAS EN EL LATERAL 5,6,7 Y 8 DEL CURAL DEL DISTRITO DE UCHUMAYO – PROVINCIA DE AREQUIPA – DEPARTAMENTO AREQUIPA", con CUI N° 2565231

Presidente Titular del Comité

Primer Miembro Titular del Comité

Segundo Miembro Titular del Comité



ANEXO N° 3

DECLARACIÓN JURADA DE CUMPLIMIENTO DEL EXPEDIENTE TÉCNICO

Señores

COMITÉ DE SELECCIÓN

LICITACIÓN PÚBLICA N° 002-2024-MDU-1

Presente.-

Es grato dirigirme a usted, para hacer de su conocimiento que luego de haber examinado las bases y demás documentos del procedimiento de la referencia y, conociendo todos los alcances y las condiciones detalladas en dichos documentos, el postor que suscribe ofrece la ejecución de la obra [CONSIGNAR EL OBJETO DE LA CONVOCATORIA], de conformidad con el respectivo Expediente Técnico y las demás condiciones que se indican en el numeral 3.1 del Capítulo III de la sección específica de las bases y los documentos del procedimiento.

[CONSIGNAR CIUDAD Y FECHA]

.....
**Firma, Nombres y Apellidos del postor o
Representante legal o común, según corresponda**



ANEXO N° 4

DECLARACIÓN JURADA DE PLAZO DE EJECUCIÓN DE LA OBRA

Señores

COMITÉ DE SELECCIÓN

LICITACIÓN PÚBLICA N° 002-2024-MDU-1

Presente.-

Mediante el presente, con pleno conocimiento de las condiciones que se exigen en las bases del procedimiento de la referencia, me comprometo a ejecutar la obra [CONSIGNAR LA DENOMINACIÓN DE LA CONVOCATORIA] en el plazo de [CONSIGNAR EL PLAZO OFERTADO, EL CUAL DEBE SER EXPRESADO EN DÍAS CALENDARIO] días calendario.

[CONSIGNAR CIUDAD Y FECHA]

.....
**Firma, Nombres y Apellidos del postor o
Representante legal o común, según corresponda**

Importante para la Entidad

- Cuando en el expediente de contratación establezca que la obra debe ejecutarse bajo la modalidad de ejecución llave en mano, considerar lo siguiente, según corresponda.

"Mediante el presente, con pleno conocimiento de las condiciones que se exigen en las bases del procedimiento de la referencia, me comprometo a ejecutar la obra [CONSIGNAR LA DENOMINACIÓN DE LA CONVOCATORIA], su equipamiento, mobiliario y montaje hasta la puesta en servicio, en el plazo de [CONSIGNAR EL PLAZO OFERTADO, EL CUAL DEBE ESTAR EXPRESADO EN DÍAS CALENDARIO] días calendario" ⁴⁹

"Mediante el presente, con pleno conocimiento de las condiciones que se exigen en las bases del procedimiento de la referencia, me comprometo a ejecutar la obra [CONSIGNAR LA DENOMINACIÓN DE LA CONVOCATORIA], su equipamiento, mobiliario y montaje hasta la puesta en servicio, en el plazo de [CONSIGNAR EL PLAZO OFERTADO, EL CUAL DEBE ESTAR EXPRESADO EN DÍAS CALENDARIO] días calendario, y la ejecución de la operación asistida de la obra en el plazo de [CONSIGNAR EL PLAZO OFERTADO DE LA PRESTACIÓN ASISTIDA DE LA OBRA, EL CUAL DEBE ESTAR EXPRESADO EN DÍAS CALENDARIO] días calendario." ⁵⁰

Incluir las disposiciones, según corresponda. Una vez culminada la elaboración de las bases, las notas que no se

⁴⁹ Este párrafo debe ser incluido en el caso de obras que se ejecuten bajo la modalidad de ejecución llave en mano que no incluya operación asistida.

⁵⁰ Este párrafo debe ser incluido en el caso de obras que se ejecuten bajo la modalidad de ejecución llave en mano que incluya operación asistida.



incorporen deben ser eliminadas



ANEXO N° 5

PROMESA DE CONSORCIO

(Sólo para el caso en que un consorcio se presente como postor)

Señores

COMITÉ DE SELECCIÓN

LICITACIÓN PÚBLICA N° 002-2024-MDU-1

Presente.-

Los suscritos declaramos expresamente que hemos convenido en forma irrevocable, durante el lapso que dure el procedimiento de selección, para presentar una oferta conjunta a la **LICITACIÓN PÚBLICA N° [CONSIGNAR NOMENCLATURA DEL PROCEDIMIENTO]**.

Asimismo, en caso de obtener la buena pro, nos comprometemos a formalizar el contrato de consorcio, de conformidad con lo establecido por el artículo 140 del Reglamento de la Ley de Contrataciones del Estado, bajo las siguientes condiciones:

a) Integrantes del consorcio

1. [NOMBRE, DENOMINACIÓN O RAZÓN SOCIAL DEL CONSORCIADO 1].
2. [NOMBRE, DENOMINACIÓN O RAZÓN SOCIAL DEL CONSORCIADO 2].

b) Designamos a [CONSIGNAR NOMBRES Y APELLIDOS DEL REPRESENTANTE COMÚN], identificado con [CONSIGNAR TIPO DE DOCUMENTO DE IDENTIDAD] N° [CONSIGNAR NÚMERO DE DOCUMENTO DE IDENTIDAD], como representante común del consorcio para efectos de participar en todos los actos referidos al procedimiento de selección, suscripción y ejecución del contrato correspondiente con [CONSIGNAR NOMBRE DE LA ENTIDAD].

Asimismo, declaramos que el representante común del consorcio no se encuentra impedido, inhabilitado ni suspendido para contratar con el Estado.

c) Fijamos nuestro domicilio legal común en [.....].

d) Las obligaciones que corresponden a cada uno de los integrantes del consorcio son las siguientes:

1. OBLIGACIONES DE [NOMBRE, DENOMINACIÓN O RAZÓN SOCIAL DEL CONSORCIADO 1] [%]⁵¹

[DESCRIBIR LAS OBLIGACIONES DEL CONSORCIADO 1]

2. OBLIGACIONES DE [NOMBRE, DENOMINACIÓN O RAZÓN SOCIAL DEL CONSORCIADO 2] [%]⁵²

[DESCRIBIR LAS OBLIGACIONES DEL CONSORCIADO 2]

TOTAL OBLIGACIONES

100%⁵³

⁵¹ Consignar únicamente el porcentaje total de las obligaciones, el cual debe ser expresado en número entero, sin decimales.

⁵² Consignar únicamente el porcentaje total de las obligaciones, el cual debe ser expresado en número entero, sin decimales.

⁵³ Este porcentaje corresponde a la sumatoria de los porcentajes de las obligaciones de cada uno de los integrantes del consorcio.



[CONSIGNAR CIUDAD Y FECHA]

.....
Consortiado 1
Nombres, apellidos y firma del Consortiado 1
o de su Representante Legal
Tipo y N° de Documento de Identidad

.....
Consortiado 2
Nombres, apellidos y firma del Consortiado 2
o de su Representante Legal
Tipo y N° de Documento de Identidad

Importante

De conformidad con el artículo 52 del Reglamento, las firmas de los integrantes del consorcio deben ser legalizadas.



Importante para la Entidad

En caso de la contratación de la ejecución de una obra bajo el sistema a precios unitarios **incluir el siguiente anexo:**

Esta nota deberá ser eliminada una vez culminada la elaboración de las bases

ANEXO N° 6

PRECIO DE LA OFERTA

ÍTEM N° [INDICAR NÚMERO]

Señores

COMITÉ DE SELECCIÓN

LICITACIÓN PÚBLICA N° 002-2024-MDU-1

Presente.-

Es grato dirigirme a usted, para hacer de su conocimiento que, de acuerdo con las bases, mi oferta es la siguiente:

[INCLUIR LA ESTRUCTURA DEL PRESUPUESTO DE OBRA, A FIN DE QUE EL POSTOR CONSIGNE LOS PRECIOS UNITARIOS Y EL PRECIO TOTAL DE SU OFERTA, TAL COMO SE MUESTRA DE MANERA REFERENCIAL EN EL SIGUIENTE EJEMPLO:

N° ITEM	PARTIDA	UNIDAD	METRADO	PU	SUB TOTAL

1	Total costo directo (A)	
2	Gastos generales	
2.1	Gastos fijos	
2.2	Gastos variables	
	Total gastos generales (B)	
3	Utilidad (C)	
	SUBTOTAL (A+B+C)	
4	IGV ⁵⁴	
5	Monto total de la oferta	

...]

El precio de la oferta en [CONSIGNAR LA MONEDA DE LA CONVOCATORIA] incluye todos los tributos, seguros, transporte, inspecciones, pruebas y, de ser el caso, los costos laborales conforme a la legislación vigente, así como cualquier otro concepto que pueda tener incidencia sobre el costo de

⁵⁴ Para el cálculo del IGV, aplica el redondeo previsto en la Resolución de Superintendencia SUNAT N° 025-2000/SUNAT o norma que la reemplace. En ese sentido, el porcentaje se calcula considerando dos (2) decimales. Para efectos del redondeo i) Si el primer decimal siguiente es inferior a cinco (5), el valor permanecerá igual, suprimiéndose los decimales posteriores y ii) Si el primer decimal siguiente es igual o superior a cinco (5), el valor será incrementado en un centésimo.



la obra a ejecutar; excepto la de aquellos postores que gocen de alguna exoneración legal, no incluirán en el precio de su oferta los tributos respectivos.

[CONSIGNAR CIUDAD Y FECHA]

.....
**Firma, Nombres y Apellidos del postor o
Representante legal o común, según corresponda**

Importante

- *En caso que el postor reduzca su oferta, según lo previsto en el artículo 68 del Reglamento, debe presentar nuevamente este Anexo.*
- *El postor que goce de alguna exoneración legal, debe indicar que su oferta no incluye el tributo materia de la exoneración, debiendo incluir el siguiente texto:*

"Mi oferta no incluye [CONSIGNAR EL TRIBUTO MATERIA DE LA EXONERACIÓN]".
- *El análisis de precios unitarios y el detalle de los gastos generales fijos y variables no se presentan en la oferta, sino para el perfeccionamiento del contrato.*

Importante para la Entidad

- *A fin de facilitar la labor del comité de selección, se recomienda publicar conjuntamente con las bases un archivo en Excel del presupuesto de la obra conforme el expediente técnico a fin de que los postores puedan utilizarlo al momento de elaborar su oferta. En tal caso, consignar lo siguiente:*

"Adicionalmente al documento escaneado del presente anexo, el postor puede adjuntar el archivo en Excel del presupuesto de la obra (que fue publicado conjuntamente con las bases), completando la información que sustenta el precio de su oferta. En caso de divergencia prevalece el documento escaneado del precio de la oferta".
- *En caso de procedimientos según relación de ítems, consignar lo siguiente:*

"El postor debe presentar el precio de su oferta en forma independiente, en los ítems que se presente".
- *En caso de contratación de obras por paquete, consignar lo siguiente:*

"El postor debe presentar el precio de su oferta con el detalle de cada obra incluida en el paquete".
- *En caso de contrataciones que conllevan la ejecución de prestaciones accesorias, consignar lo siguiente:*

"El postor debe detallar en el precio de su oferta, el monto correspondiente a la prestación principal y las prestaciones accesorias".
- *Si durante la fase de actos preparatorios, las Entidades advierten que es posible la participación de proveedores que gozan del beneficio de la exoneración del IGV prevista en la Ley N° 27037,*



Ley de Promoción de la Inversión en la Amazonía, consignar lo siguiente:

*"La oferta de los postores que presenten la Declaración Jurada de cumplimiento de condiciones para la aplicación de la exoneración del IGV (**Anexo N° 7**), debe encontrarse dentro de los límites del valor referencial sin IGV".*

Incluir las disposiciones, según corresponda. Una vez culminada la elaboración de las bases, las notas que no se incorporen deben ser eliminadas



ANEXO N° 9

DECLARACIÓN JURADA (NUMERAL 49.4 DEL ARTÍCULO 49 DEL REGLAMENTO)

Señores
COMITÉ DE SELECCIÓN
LICITACIÓN PÚBLICA N° 002-2024-MDU-1
Presente.-

Mediante el presente el suscrito, postor y/o Representante Legal de [CONSIGNAR EN CASO DE SER PERSONA JURÍDICA], declaro que la experiencia que acredito de la empresa [CONSIGNAR LA DENOMINACIÓN DE LA PERSONA JURÍDICA] como consecuencia de una reorganización societaria, no se encuentra en el supuesto establecido en el numeral 49.4 del artículo 49 del Reglamento.

[CONSIGNAR CIUDAD Y FECHA]

.....
**Firma, Nombres y Apellidos del postor o
Representante legal, según corresponda**

Importante

A efectos de cautelar la veracidad de esta declaración, el postor puede verificar la información de la Relación de Proveedores Sancionados por el Tribunal de Contrataciones del Estado con Sanción Vigente en <http://portal.osce.gob.pe/mp/content/relación-de-proveedores-sancionados>.

También le asiste dicha facultad al órgano encargado de las contrataciones o al órgano de la Entidad al que se le haya asignado la función de verificación de la oferta presentada por el postor ganador de la buena pro.



ANEXO N° 10

EXPERIENCIA DEL POSTOR EN LA ESPECIALIDAD

Señores
COMITÉ DE SELECCIÓN
LICITACIÓN PÚBLICA N° 002-2024-MDU-1
Presente.-

Mediante el presente, el suscrito detalla lo siguiente como EXPERIENCIA EN OBRAS SIMILARES:

N°	CLIENTE	OBJETO DEL CONTRATO	N° CONTRATO	FECHA DEL CONTRATO ⁵⁵	FECHA DE RECEPCIÓN DE LA OBRA	EXPERIENCIA PROVENIENTE ⁵⁶ DE:	MONEDA	IMPORTE ⁵⁷	TIPO DE CAMBIO VENTA ⁵⁸	MONTO FACTURADO ACUMULADO ⁵⁹
1										
2										
3										
4										
5										

⁵⁵ Se refiere a la fecha de suscripción del contrato.

⁵⁶ Si el titular de la experiencia no es el postor, consignar si dicha experiencia corresponde a la matriz en caso que el postor sea sucursal, o fue transmitida por reorganización societaria, debiendo acompañar la documentación sustentatoria correspondiente. Al respecto, según la Opinión N° 216-2017/DTN "Considerando que la sociedad matriz y la sucursal constituyen la misma persona jurídica, la sucursal puede acreditar como suya la experiencia de su matriz". Del mismo modo, según lo previsto en la Opinión N° 010-2013/DTN, "... en una operación de reorganización societaria que comprende tanto una fusión como una escisión, la sociedad resultante podrá acreditar como suya la experiencia de la sociedad incorporada o absorbida, que se extingue producto de la fusión; asimismo, si en virtud de la escisión se transfiere un bloque patrimonial consistente en una línea de negocio completa, la sociedad resultante podrá acreditar como suya la experiencia de la sociedad escindida, correspondiente a la línea de negocio transmitida. De esta manera, la sociedad resultante podrá emplear la experiencia transmitida, como consecuencia de la reorganización societaria antes descrita, en los futuros procesos de selección en los que participe".

⁵⁷ Se refiere al monto del contrato ejecutado incluido adicionales y reducciones, de ser el caso.

⁵⁸ El tipo de cambio venta debe corresponder al publicado por la SBS correspondiente a la fecha de suscripción del contrato.

⁵⁹ Consignar en la moneda establecida para el valor referencial.



Nº	CLIENTE	OBJETO DEL CONTRATO	Nº CONTRATO	FECHA DEL CONTRATO ⁵⁵	FECHA DE RECEPCIÓN DE LA OBRA	EXPERIENCIA PROVENIENTE ⁵⁶ DE:	MONEDA	IMPORTE ⁵⁷	TIPO DE CAMBIO VENTA ⁵⁸	MONTO FACTURADO ACUMULADO ⁵⁹
6										
7										
8										
9										
10										
TOTAL										

[CONSIGNAR CIUDAD Y FECHA]

.....
Firma, Nombres y Apellidos del postor o
Representante legal o común, según corresponda

Presidente Titular del Comité

Primer Miembro Titular del Comité

Segundo Miembro Titular del Comité



ANEXO N° 12

AUTORIZACIÓN DE NOTIFICACIÓN DE LA DECISIÓN DE LA ENTIDAD SOBRE LA SOLICITUD DE AMPLIACIÓN DE PLAZO MEDIANTE MEDIOS ELECTRÓNICOS DE COMUNICACIÓN

(DOCUMENTO A PRESENTAR EN EL PERFECCIONAMIENTO DEL CONTRATO)

Señores
COMITÉ DE SELECCIÓN
LICITACIÓN PÚBLICA N° 002-2024-MDU-1
Presente.-

El que se suscribe, [.....], postor adjudicado y/o Representante Legal de [CONSIGNAR EN CASO DE SER PERSONA JURÍDICA], identificado con [CONSIGNAR TIPO DE DOCUMENTO DE IDENTIDAD] N° [CONSIGNAR NÚMERO DE DOCUMENTO DE IDENTIDAD], autorizo que durante la ejecución del contrato se me notifique al correo electrónico [INDICAR EL CORREO ELECTRÓNICO] lo siguiente:

✓ Notificación de la decisión de la Entidad respecto a la solicitud de ampliación de plazo.

[CONSIGNAR CIUDAD Y FECHA]

.....
**Firma, Nombres y Apellidos del postor o
Representante legal o común, según
corresponda**

Importante

La notificación de la decisión de la Entidad respecto a la solicitud de ampliación de plazo se efectúa por medios electrónicos de comunicación, siempre que se cuente con la autorización correspondiente y sea posible obtener un acuse de recibo a través del mecanismo utilizado.