

BASES ESTÁNDAR DE ADJUDICACIÓN SIMPLIFICADA PARA LA CONTRATACIÓN DEL SERVICIO DE CONSULTORÍA DE OBRA

Aprobado mediante Directiva N° 001-2019-OSCE/CD



SUB DIRECCIÓN DE NORMATIVIDAD – DIRECCIÓN TÉCNICO NORMATIVA
ORGANISMO SUPERVISOR DE LAS CONTRATACIONES DEL ESTADO - OSCE

SIMBOLOGÍA UTILIZADA:

N°	Símbolo	Descripción
1	[ABC] / [.....]	La información solicitada dentro de los corchetes sombreados debe ser completada por la Entidad durante la elaboración de las bases.
2	[ABC] / [.....]	Es una indicación, o información que deberá ser completada por la Entidad con posterioridad al otorgamiento de la buena pro para el caso específico de la elaboración de la PROFORMA DEL CONTRATO, o por los proveedores, en el caso de los ANEXOS de la oferta.
3	Importante • Abc	Se refiere a consideraciones importantes a tener en cuenta por el órgano encargado de las contrataciones o comité de selección, según corresponda y por los proveedores.
4	Advertencia • Abc	Se refiere a advertencias a tener en cuenta por el órgano encargado de las contrataciones o comité de selección, según corresponda y por los proveedores.
5	Importante para la Entidad • Xyz	Se refiere a consideraciones importantes a tener en cuenta por el órgano encargado de las contrataciones o comité de selección, según corresponda y deben ser eliminadas una vez culminada la elaboración de las bases.

CARACTERÍSTICAS DEL DOCUMENTO:

Los bases estándar deben ser elaboradas en formato WORD, y deben tener las siguientes características:

N°	Características	Parámetros
1	Márgenes	Superior : 2.5 cm Inferior: 2.5 cm Izquierda: 2.5 cm Derecha: 2.5 cm
2	Fuente	Arial
3	Estilo de Fuente	Normal: Para el contenido en general Cursiva: Para el encabezado y pie de página Para las Consideraciones importantes (ítem 3 del cuadro anterior)
4	Color de Fuente	Automático: Para el contenido en general Azul : Para las Consideraciones importantes (ítem 3 del cuadro anterior)
5	Tamaño de Letra	16 : Para las dos primeras hojas de las Secciones General y Específica 11 : Para el nombre de los Capítulos. 10 : Para el cuerpo del documento en general 9 : Para el encabezado y pie de página Para el contenido de los cuadros, pudiendo variar, según la necesidad 8 : Para las Notas al pie
6	Alineación	Justificada: Para el contenido en general y notas al pie. Centrada : Para la primera página, los títulos de las Secciones y nombres de los Capítulos
7	Interlineado	Sencillo
8	Espaciado	Anterior : 0 Posterior : 0
9	Subrayado	Para los nombres de las Secciones y para resaltar o hacer hincapié en algún concepto

INSTRUCCIONES DE USO:

- Una vez registrada la información solicitada dentro de los corchetes sombreados en gris, el texto deberá quedar en letra tamaño 10, con estilo normal, sin formato de negrita y sin sombrar.
- La nota **IMPORTANTE** no puede ser modificada ni eliminada en la Sección General. En el caso de la Sección Específica debe seguirse la instrucción que se indica en dicha nota.

Elaboradas en enero de 2019
Modificadas en marzo, junio y diciembre 2019, julio 2020, julio y diciembre 2021, junio y octubre de 2022

**BASES ESTÁNDAR DE ADJUDICACIÓN SIMPLIFICADA
PARA LA CONTRATACIÓN DEL SERVICIO DE
CONSULTORÍA DE OBRA¹**

**ADJUDICACIÓN SIMPLIFICADA N°
0001-2025-UNF/CS
PRIMERA CONVOCATORIA**

**CONTRATACION DE SERVICIO DE CONSULTORIA DE
OBRA PARA LA ELABORACIÓN DEL EXPEDIENTE
TÉCNICO DE OBRA DEL PROYECTO DE INVERSIÓN:
“CREACIÓN DEL SERVICIO ACADÉMICO DE LA CARRERA
DE INGENIERIA BIOTECNOLOGICA DE LA UNIVERSIDAD
NACIONAL DE FRONTERA, DISTRITO Y PROVINCIA DE
SULLANA, DEPARTAMENTO DE PIURA.” CUI N° 2509566.**

¹ Estas Bases se utilizarán para la contratación del servicio de consultoría de obra. Para tal efecto, se deberá tener en cuenta la siguiente definición:
Consultoría de obra: Servicios profesionales altamente calificados consistente en la elaboración del expediente técnico de obras, en la supervisión de la elaboración del expediente técnico de obra o en la supervisión de obras.

DEBER DE COLABORACIÓN

La Entidad y todo proveedor que se someta a las presentes Bases, sea como participante, postor y/o contratista, deben conducir su actuación conforme a los principios previstos en la Ley de Contrataciones del Estado.

En este contexto, se encuentran obligados a prestar su colaboración al OSCE y a la Secretaría Técnica de la Comisión de Defensa de la Libre Competencia del INDECOPI, en todo momento según corresponda a sus competencias, a fin de comunicar presuntos casos de fraude, colusión y corrupción por parte de los funcionarios y servidores de la Entidad, así como los proveedores y demás actores que participan en el proceso de contratación.

De igual forma, deben poner en conocimiento del OSCE y a la Secretaría Técnica de la Comisión de Defensa de la Libre Competencia del INDECOPI los indicios de conductas anticompetitivas que se presenten durante el proceso de contratación, en los términos del Decreto Legislativo N° 1034, "Ley de Represión de Conductas Anticompetitivas", o norma que la sustituya, así como las demás normas de la materia.

La Entidad y todo proveedor que se someta a las presentes Bases, sea como participante, postor y/o contratista del proceso de contratación deben permitir al OSCE o a la Secretaría Técnica de la Comisión de Defensa de la Libre Competencia del INDECOPI el acceso a la información referida a las contrataciones del Estado que sea requerida, prestar testimonio o absolución de posiciones que se requieran, entre otras formas de colaboración.

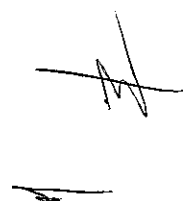
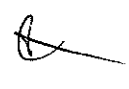
SECCIÓN GENERAL

DISPOSICIONES COMUNES DEL PROCEDIMIENTO DE SELECCIÓN

(ESTA SECCIÓN NO DEBE SER MODIFICADA EN NINGÚN EXTREMO, BAJO SANCIÓN DE NULIDAD)

CAPÍTULO I ETAPAS DEL PROCEDIMIENTO DE SELECCIÓN

1.1. REFERENCIAS

Cuando en el presente documento se mencione la palabra Ley, se entiende que se está haciendo referencia a la Ley N° 30225, Ley de Contrataciones del Estado, y cuando se mencione la palabra Reglamento, se entiende que se está haciendo referencia al Reglamento de la Ley de Contrataciones del Estado aprobado por Decreto Supremo N° 344-2018-EF.

Las referidas normas incluyen sus respectivas modificaciones, de ser el caso.

1.2. CONVOCATORIA

Se realiza a través de su publicación en el SEACE de conformidad con lo señalado en el artículo 54 del Reglamento, en la fecha señalada en el calendario del procedimiento de selección, debiendo adjuntar las bases y resumen ejecutivo.

1.3. REGISTRO DE PARTICIPANTES

El registro de participantes se realiza conforme al artículo 55 del Reglamento. En el caso de un consorcio, basta que se registre uno (1) de sus integrantes.

Importante

- Para registrarse como participante en un procedimiento de selección convocado por las Entidades del Estado Peruano, es necesario que los proveedores cuenten con inscripción vigente y estar habilitados ante el Registro Nacional de Proveedores (RNP) que administra el Organismo Supervisor de las Contrataciones del Estado (OSCE). Para obtener mayor información, se puede ingresar a la siguiente dirección electrónica: www.mp.gob.pe.
- Los proveedores que deseen registrar su participación deben ingresar al SEACE utilizando su Certificado SEACE (usuario y contraseña). Asimismo, deben observar las instrucciones señaladas en el documento de orientación "Guía para el registro de participantes electrónico" publicado en <https://www2.seace.gob.pe/>.
- En caso los proveedores no cuenten con inscripción vigente en el RNP y/o se encuentren inhabilitados o suspendidos para ser participantes, postores y/o contratistas, el SEACE restringirá su registro, quedando a potestad de estos intentar nuevamente registrar su participación en el procedimiento de selección en cualquier otro momento, dentro del plazo establecido para dicha etapa, siempre que haya obtenido la vigencia de su inscripción o quedado sin efecto la sanción que le impuso el Tribunal de Contrataciones del Estado.

1.4. FORMULACIÓN DE CONSULTAS Y OBSERVACIONES A LAS BASES

La formulación de consultas y observaciones a las bases se efectúa de conformidad con lo establecido en los numerales 72.1 y 72.2 del artículo 72 del Reglamento, así como el literal a) del artículo 89 del Reglamento.

Importante

No pueden formularse consultas ni observaciones respecto del contenido de una ficha de homologación aprobada. Las consultas y observaciones que se formulen sobre el particular, se tienen como no presentadas.

1.5. ABSOLUCIÓN DE CONSULTAS, OBSERVACIONES E INTEGRACIÓN DE BASES

La absolución de consultas, observaciones e integración de las bases se realizan conforme a las disposiciones previstas en el numeral 72.4 del artículo 72 y el literal a) del artículo 89 del Reglamento.

Importante

- No se absolverán consultas y observaciones a las bases que se presenten en forma física.
- Cuando exista divergencia entre lo indicado en el pliego de absolución de consultas y observaciones y la integración de bases, prevalece lo absuelto en el referido pliego, sin perjuicio, del deslinde de responsabilidades correspondiente.

1.6. FORMA DE PRESENTACIÓN DE OFERTAS

Las ofertas se presentan conforme lo establecido en el artículo 59 y en el artículo 90 del Reglamento.

Las declaraciones juradas, formatos o formularios previstos en las bases que conforman la oferta deben estar debidamente firmados por el postor (firma manuscrita o digital, según la Ley N° 27269, Ley de Firmas y Certificados Digitales²). Los demás documentos deben ser visados por el postor. En el caso de persona jurídica, por su representante legal, apoderado o mandatario designado para dicho fin y, en el caso de persona natural, por este o su apoderado. No se acepta el pegado de la imagen de una firma o visto. Las ofertas se presentan foliadas.

Importante

- Los formularios electrónicos que se encuentran en el SEACE y que los proveedores deben llenar para presentar sus ofertas, tienen carácter de declaración jurada.
- En caso la información contenida en los documentos escaneados que conforman la oferta no coincida con la declarada a través del SEACE, prevalece la información declarada en los documentos escaneados.
- No se tomará en cuenta las ofertas que se presenten en físico a la Entidad.

1.7. PRESENTACIÓN Y APERTURA DE OFERTAS

El participante presentará su oferta de manera electrónica a través del SEACE, desde las 00:01 horas hasta las 23:59 horas del día establecido para el efecto en el cronograma del procedimiento; adjuntando el archivo digitalizado que contenga los documentos que conforman la oferta de acuerdo a lo requerido en las bases.

El participante debe verificar antes de su envío, bajo su responsabilidad, que el archivo pueda ser descargado y su contenido sea legible.

Importante

Los integrantes de un consorcio no pueden presentar ofertas individuales ni conformar más de un consorcio en un procedimiento de selección, o en un determinado ítem cuando se trate de procedimientos de selección según relación de ítems.

² Para mayor información sobre la normativa de firmas y certificados digitales ingresar a: <https://www.indecopi.gob.pe/web/firmas-digitales/firmar-y-certificados-digitales>

En la apertura electrónica de la oferta técnica, el órgano encargado de las contrataciones o el comité de selección, según corresponda, verifica la presentación de lo exigido en la sección específica de las bases de conformidad con el numeral 81.2 del artículo 81 del Reglamento y determina si las ofertas responden a las características y/o requisitos y condiciones de los Términos de Referencia, detallados en la sección específica de las bases. De no cumplir con lo requerido, la oferta se considera no admitida.

1.8. CALIFICACIÓN Y EVALUACIÓN DE LAS OFERTAS

La calificación y evaluación de los postores se realiza conforme los requisitos de calificación y factores de evaluación que se indican en la sección específica de las bases.

La evaluación técnica y económica se realiza sobre la base de:

Oferta técnica : 100 puntos
Oferta económica : 100 puntos

1.8.1 CALIFICACIÓN DE LAS OFERTAS TÉCNICAS

La calificación de las ofertas técnicas se realiza conforme a lo establecido en el numeral 82.1 del artículo 82 del Reglamento.

1.8.2 EVALUACIÓN DE LAS OFERTAS TÉCNICAS

La evaluación de las ofertas técnicas se realiza conforme a lo establecido en los numerales 82.2 y 82.3 del artículo 82 del Reglamento.

1.8.3 APERTURA Y EVALUACIÓN DE OFERTAS ECONÓMICAS

El órgano encargado de las contrataciones o el comité de selección, según corresponda, evalúa las ofertas económicas y determina el puntaje total de las ofertas conforme a lo dispuesto en el artículo 83 del Reglamento así como los coeficientes de ponderación previstos en la sección específica de las bases.

Importante

En el caso de contratación de consultorías de obras a ser prestadas fuera de la provincia de Lima y Callao, cuyo valor referencial no supere los doscientos mil Soles (S/ 200,000.00), a solicitud del postor se asigna una bonificación equivalente al diez por ciento (10%) sobre el puntaje total obtenido por los postores con domicilio en la provincia donde prestará el servicio, o en las provincias colindantes, sean o no pertenecientes al mismo departamento o región. El domicilio es el consignado en la constancia de inscripción ante el RNP³. Lo mismo aplica en el caso de procedimientos de selección por relación de ítems, cuando algún ítem no supere el monto señalado anteriormente.

1.9. SUBSANACIÓN DE LAS OFERTAS

La subsanación de las ofertas se sujeta a lo establecido en el artículo 60 del Reglamento. El plazo que se otorgue para la subsanación no puede ser inferior a un (1) día hábil.

La solicitud de subsanación se realiza de manera electrónica a través del SEACE y será remitida al correo electrónico consignado por el postor al momento de realizar su inscripción en el RNP, siendo su responsabilidad el permanente seguimiento de las notificaciones a dicho

³ La constancia de inscripción electrónica se visualizará en el portal web del Registro Nacional de Proveedores: www.rnp.gob.pe

correo. La notificación de la solicitud se entiende efectuada el día de su envío al correo electrónico.

La presentación de las subsanaciones se realiza a través del SEACE. No se tomará en cuenta la subsanación que se presente en físico a la Entidad.

1.10. OTORGAMIENTO DE LA BUENA PRO

La buena pro se otorga luego de la evaluación correspondiente según lo indicado en el numeral 1.8.3 de la presente sección.

Previo al otorgamiento de la buena pro, el órgano encargado de las contrataciones o el comité de selección, según corresponda, aplica lo dispuesto en el artículo 66 del Reglamento, sobre el rechazo de las ofertas, de ser el caso.

En el supuesto de que dos (2) o más ofertas empaten, el otorgamiento de la buena pro se efectúa siguiendo estrictamente el orden señalado en el numeral 91.2 del artículo 91 del Reglamento.

El desempate mediante sorteo se realiza de manera electrónica a través del SEACE.

Definida la oferta ganadora, el órgano encargado de las contrataciones o el comité de selección, según corresponda, otorga la buena pro, mediante su publicación en el SEACE, incluyendo el cuadro comparativo y las actas debidamente motivadas de los resultados de la admisión, no admisión, calificación, descalificación, evaluación, rechazo y el otorgamiento de la buena pro.

1.11. CONSENTIMIENTO DE LA BUENA PRO

Cuando se hayan presentado dos (2) o más ofertas, el consentimiento de la buena pro se produce a los cinco (5) días hábiles siguientes de la notificación de su otorgamiento, sin que los postores hayan ejercido el derecho de interponer el recurso de apelación.

En caso que se haya presentado una sola oferta, el consentimiento de la buena pro se produce el mismo día de la notificación de su otorgamiento.

El consentimiento del otorgamiento de la buena pro se publica en el SEACE al día hábil siguiente de producido.

Importante

Una vez consentido el otorgamiento de la buena pro, el órgano encargado de las contrataciones o el órgano de la Entidad al que se haya asignado tal función realiza la verificación de la oferta presentada por el postor ganador de la buena pro conforme lo establecido en el numeral 64.6 del artículo 64 del Reglamento.

CAPITULO II SOLUCIÓN DE CONTROVERSIAS DURANTE EL PROCEDIMIENTO DE SELECCIÓN

2.1. RECURSO DE APELACIÓN

A través del recurso de apelación se pueden impugnar los actos dictados durante el desarrollo del procedimiento de selección hasta antes del perfeccionamiento del contrato.

El recurso de apelación se presenta ante la Entidad convocante, y es conocido y resuelto por su Titular, cuando el valor referencial sea igual o menor a cincuenta (50) UIT. Cuando el valor referencial sea mayor a dicho monto, el recurso de apelación se presenta ante y es resuelto por el Tribunal de Contrataciones del Estado.

En los procedimientos de selección según relación de ítems, el valor referencial total del procedimiento determina ante quién se presenta el recurso de apelación.

Los actos que declaren la nulidad de oficio, la cancelación del procedimiento de selección y otros actos emitidos por el Titular de la Entidad que afecten la continuidad de este, se impugnan ante el Tribunal de Contrataciones del Estado.

Importante

- Una vez otorgada la buena pro, el órgano encargado de las contrataciones o el comité de selección, según corresponda, está en la obligación de permitir el acceso de los participantes y postores al expediente de contratación, salvo la información calificada como secreta, confidencial o reservada por la normativa de la materia, a más tardar dentro del día siguiente de haberse solicitado por escrito.
- A efectos de recoger la información de su interés, los postores pueden valerse de distintos medios, tales como: (i) la lectura y/o toma de apuntes, (ii) la captura y almacenamiento de imágenes, e incluso (iii) pueden solicitar copia de la documentación obrante en el expediente, siendo que, en este último caso, la Entidad deberá entregar dicha documentación en el menor tiempo posible, previo pago por tal concepto.
- El recurso de apelación se presenta ante la Mesa de Partes del Tribunal o ante las oficinas desconcentradas del OSCE o en la Unidad de Trámite Documentario de la Entidad, según corresponda.

2.2. PLAZOS DE INTERPOSICIÓN DEL RECURSO DE APELACIÓN

La apelación contra el otorgamiento de la buena pro o contra los actos dictados con anterioridad a ella se interpone dentro de los cinco (5) días hábiles siguientes de haberse notificado el otorgamiento de la buena pro.

La apelación contra los actos dictados con posterioridad al otorgamiento de la buena pro, contra la declaración de nulidad, cancelación y declaratoria de desierto del procedimiento, se interpone dentro de los cinco (5) días hábiles siguientes de haberse tomado conocimiento del acto que se desea impugnar.

CAPÍTULO III DEL CONTRATO

3.1. PERFECCIONAMIENTO DEL CONTRATO

Los plazos y el procedimiento para perfeccionar el contrato se realiza conforme a lo indicado en el artículo 141 del Reglamento.

Para perfeccionar el contrato, el postor ganador de la buena pro debe presentar los documentos señalados en el artículo 139 del Reglamento y los previstos en la sección específica de las bases.

3.2. GARANTÍAS

Las garantías que deben otorgar los postores y/o contratistas, según corresponda, son las de fiel cumplimiento del contrato y por los adelantos.

3.2.1. GARANTÍA DE FIEL CUMPLIMIENTO

Como requisito indispensable para perfeccionar el contrato, el postor ganador debe entregar a la Entidad la garantía de fiel cumplimiento del mismo por una suma equivalente al diez por ciento (10%) del monto del contrato original. Esta se mantiene vigente hasta el consentimiento de la liquidación final.

3.2.2. GARANTÍA DE FIEL CUMPLIMIENTO POR PRESTACIONES ACCESORIAS

En las contrataciones que conllevan la ejecución de prestaciones accesorias, tales como mantenimiento, reparación o actividades afines, se otorga una garantía adicional por una suma equivalente al diez por ciento (10%) del monto del contrato de la prestación accesoria, la misma que debe ser renovada periódicamente hasta el cumplimiento total de las obligaciones garantizadas.

Importante

En los contratos de consultorías de obras que celebren las Entidades con las micro y pequeñas empresas, estas últimas pueden otorgar como garantía de fiel cumplimiento el diez por ciento (10%) del monto del contrato, porcentaje que es retenido por la Entidad durante la primera mitad del número total de pagos a realizarse, de forma prorrateada en cada pago, con cargo a ser devuelto a la finalización del mismo, conforme lo establecen los numerales 149.4 y 149.5 del artículo 149 del Reglamento y numeral 151.2 del artículo 151 del Reglamento.

3.2.3. GARANTÍA POR ADELANTO

En caso se haya previsto en la sección específica de las bases la entrega de adelantos, el contratista debe presentar una garantía emitida por idéntico monto conforme a lo estipulado en el artículo 153 del Reglamento.

3.3. REQUISITOS DE LAS GARANTÍAS

Las garantías que se presenten deben ser incondicionales, solidarias, irrevocables y de realización automática en el país, al solo requerimiento de la Entidad. Asimismo, deben ser emitidas por empresas que se encuentren bajo la supervisión directa de la Superintendencia de Banca, Seguros y Administradoras Privadas de Fondos de Pensiones y que cuenten con

clasificación de riesgo B o superior. Asimismo, deben estar autorizadas para emitir garantías; o estar consideradas en la última lista de bancos extranjeros de primera categoría que periódicamente publica el Banco Central de Reserva del Perú.

Importante

Corresponde a la Entidad verificar que las garantías presentadas por el postor ganador de la buena pro y/o contratista cumplan con los requisitos y condiciones necesarios para su aceptación y eventual ejecución; sin perjuicio de la determinación de las responsabilidades funcionales que correspondan.

Advertencia

Los funcionarios de las Entidades no deben aceptar garantías emitidas bajo condiciones distintas a las establecidas en el presente numeral, debiendo tener en cuenta lo siguiente:

1. La clasificadora de riesgo que asigna la clasificación a la empresa que emite la garantía debe encontrarse listada en el portal web de la SBS (<http://www.sbs.gob.pe/sistema-financiero/clasificadoras-de-riesgo>).
2. Se debe identificar en la página web de la clasificadora de riesgo respectiva, cuál es la clasificación vigente de la empresa que emite la garantía, considerando la vigencia a la fecha de emisión de la garantía.
3. Para fines de lo establecido en el artículo 148 del Reglamento, la clasificación de riesgo B, incluye las clasificaciones B+ y B.
4. Si la empresa que otorga la garantía cuenta con más de una clasificación de riesgo emitida por distintas empresas listadas en el portal web de la SBS, bastará que en una de ellas cumple con la clasificación mínima establecida en el Reglamento.

En caso exista alguna duda sobre la clasificación de riesgo asignada a la empresa emisora de la garantía, se deberá consultar a la clasificadora de riesgos respectiva.

De otro lado, además de cumplir con el requisito referido a la clasificación de riesgo, a efectos de verificar si la empresa emisora se encuentra autorizada por la SBS para emitir garantías, debe revisarse el portal web de dicha Entidad (<http://www.sbs.gob.pe/sistema-financiero/relacion-de-empresas-que-se-encuentran-autorizadas-a-emitar-cartas-fianza>).

Los funcionarios competentes deben verificar la autenticidad de la garantía a través de los mecanismos establecidos (consulta web, teléfono u otros) por la empresa emisora.

3.4. EJECUCIÓN DE GARANTÍAS

La Entidad puede solicitar la ejecución de las garantías conforme a los supuestos contemplados en el artículo 155 del Reglamento.

3.5. ADELANTOS

La Entidad puede entregar adelantos directos al contratista, los que en ningún caso exceden en conjunto del treinta por ciento (30%) del monto del contrato original, siempre que ello haya sido previsto en la sección específica de las bases.

3.6. PENALIDADES

3.6.1. PENALIDAD POR MORA EN LA EJECUCIÓN DE LA PRESTACIÓN

En caso de retraso injustificado del contratista en la ejecución de las prestaciones objeto del contrato, la Entidad le aplica automáticamente una penalidad por mora por cada día

de atraso, de conformidad con el artículo 162 del Reglamento.

3.6.2. OTRAS PENALIDADES

La Entidad puede establecer penalidades distintas a la mencionada en el numeral precedente, según lo previsto en el artículo 163 del Reglamento y lo indicado en la sección específica de las bases.

Estos dos tipos de penalidades se calculan en forma independiente y pueden alcanzar cada una un monto máximo equivalente al diez por ciento (10%) del monto del contrato vigente, o de ser el caso, del ítem que debió ejecutarse.

3.7. PAGOS

El pago se realiza después de ejecutada la respectiva prestación, pudiendo contemplarse pagos a cuenta, según la forma establecida en la sección específica de las bases o en el contrato.

La Entidad paga las contraprestaciones pactadas a favor del contratista dentro de los diez (10) días calendario siguientes de otorgada la conformidad de los servicios, siempre que se verifiquen las condiciones establecidas en el contrato para ello, bajo responsabilidad del funcionario competente.

La conformidad se emite en un plazo máximo de quince (15) días, bajo responsabilidad del funcionario que debe emitir la conformidad.

En el caso que se haya suscrito contrato con un consorcio, el pago se realizará de acuerdo a lo que se indique en el contrato de consorcio.

Advertencia

En caso de retraso en los pagos a cuenta o pago final por parte de la Entidad, salvo que se deba a caso fortuito o fuerza mayor, esta reconoce al contratista los intereses legales correspondientes, de conformidad con el artículo 39 de la Ley y 171 del Reglamento, debiendo repetir contra los responsables de la demora injustificada.

3.8. INCUMPLIMIENTO DEL CONTRATO

Las causales para la resolución del contrato, serán aplicadas de conformidad con el artículo 36 de la Ley y 164 del Reglamento.

3.9. DISPOSICIONES FINALES

Todos los demás aspectos del presente procedimiento no contemplados en las bases se regirán supletoriamente por la Ley y su Reglamento, así como por las disposiciones legales vigentes.

SECCIÓN ESPECÍFICA

CONDICIONES ESPECIALES DEL PROCEDIMIENTO DE SELECCIÓN

(EN ESTA SECCIÓN LA ENTIDAD DEBERÁ COMPLETAR LA INFORMACIÓN EXIGIDA, DE ACUERDO A LAS INSTRUCCIONES INDICADAS)

CAPÍTULO I
GENERALIDADES

1.1. ENTIDAD CONVOCANTE

Nombre : UNIVERSIDAD NACIONAL DE FRONTERA
RUC N° : 20526270364
Domicilio legal : AV. SAN HILARION NRO. 101 OTR. URB. POP. VILLA PERU
CANADA (ZONA EXPANSION URBANA, MARGEN IZQUIERDA)
PIURA - SULLANA – SULLANA
Teléfono: : 9749866860
Correo electrónico: : SSARANGO@UNFS.EDU.PE

1.2. OBJETO DE LA CONVOCATORIA

El presente procedimiento de selección tiene por objeto la CONTRATACION DE SERVICIO DE CONSULTORIA DE OBRA PARA LA ELABORACIÓN DEL EXPEDIENTE TÉCNICO DE OBRA DEL PROYECTO DE INVERSIÓN: "CREACIÓN DEL SERVICIO ACADÉMICO DE LA CARRERA DE INGENIERIA BIOTECNOLOGICA DE LA UNIVERSIDAD NACIONAL DE FRONTERA, DISTRITO Y PROVINCIA DE SULLANA, DEPARTAMENTO DE PIURA." CUI N°2509566.

1.3. VALOR REFERENCIAL*

El valor referencial asciende a S/ 252,832.00 (DOSCIENTOS CINCUENTA Y DOS MIL OCHOCIENTOS TREINTA Y DOS CON 00/100 SOLES), incluidos los impuestos de Ley y cualquier otro concepto que incida en el costo total del servicio de consultoría de obra. El valor referencial ha sido calculado al mes de marzo 2025.

Valor Referencial (VR)	Límites ⁴	
	Inferior	Superior
S/ 252,832.00 (DOSCIENTOS CINCUENTA Y DOS MIL OCHOCIENTOS TREINTA Y DOS CON 00/100 SOLES)	S/ 227,548.80 (DOSCIENTOS VEINTISIETE MIL QUINIENTOS CUARENTA Y OCHO CON 80/100 SOLES)	S/ 278,115.20 (DOSCIENTOS SETENTA Y OCHO MIL CIENTO QUINCE CON 20/100 SOLES)

Importante

Las ofertas económicas no pueden exceder los límites del valor referencial de conformidad con el numeral 28.2 del artículo 28 de la Ley.

1.4. EXPEDIENTE DE CONTRATACIÓN

⁴ El monto del valor referencial indicado en esta sección de las bases no debe diferir del monto del valor referencial consignado en la ficha del procedimiento en el SEACE. No obstante, de existir contradicción entre estos montos, primará el monto del valor referencial indicado en las bases aprobadas.

⁵ De acuerdo a lo señalado en el artículo 48 del Reglamento, estos límites se calculan considerando dos (2) decimales. Para ello, si el límite inferior tiene más de dos decimales, se aumenta en un dígito el valor del segundo decimal; en el caso del límite superior, se considera el valor del segundo decimal sin efectuar el redondeo.

El expediente de contratación fue aprobado mediante RESOLUCIÓN DE PRESIDENCIA DE COMISION N° 72-2025-UNF-PCO de fecha 08 de abril de 2025

1.5. FUENTE DE FINANCIAMIENTO

RECURSOS DETERMINADOS

Importante

La fuente de financiamiento debe corresponder a aquella prevista en la Ley de Equilibrio Financiero del Presupuesto del Sector Público del año fiscal en el cual se convoca el procedimiento de selección.

1.6. SISTEMA DE CONTRATACIÓN

El presente procedimiento se rige por el sistema de A SUMA ALZADA, de acuerdo con lo establecido en el expediente de contratación respectivo.

Importante

En el caso de supervisión de obras, cuando se haya previsto que las actividades comprenden la liquidación del contrato de obra, la supervisión se rige bajo el sistema de tarifas mientras que la liquidación se rige bajo el sistema a suma alzada.

1.7. ALCANCES DEL REQUERIMIENTO

El alcance de la prestación está definido en el Capítulo III de la presente sección de las bases.

1.8. PLAZO DE PRESTACIÓN DEL SERVICIO DE CONSULTORÍA DE OBRA

Los servicios de consultoría de obra materia de la presente convocatoria se prestarán en el plazo de NOVENTA (90) días calendario, en concordancia con lo establecido en el expediente de contratación.

Importante

En el caso de supervisión de obras, el plazo inicial del contrato debe estar vinculado al del contrato de la obra a ejecutar y comprender hasta la liquidación de la obra, de conformidad con el artículo 10 de la Ley.

1.9. COSTO DE REPRODUCCIÓN Y ENTREGA DE BASES

Los participantes registrados tienen el derecho de recabar un ejemplar de las bases, para cuyo efecto deben cancelar S/ 10.00 (Diez con 00/100 Soles), en el Banco de la Nación, Cuenta N°00-671-038584 del Banco de la Nación, y la entrega se realizará en la Unidad de Abastecimiento de Lunes a viernes en el horario de 8:00 Am a 16:00 horas, sito en AV. SAN HILARION NRO. 101 OTR. URB. POP. VILLA PERU CANADA (ZONA EXPANSION URBANA, MARGEN IZQUIERDA) PIURA - SULLANA – SULLANA.

Importante

El costo de entrega de un ejemplar de las bases no puede exceder el costo de su reproducción.

1.10. BASE LEGAL

- Ley N° 32185, Ley de Presupuesto del Sector Público para el Año Fiscal 2025.
- Ley N° 32186, Ley de Equilibrio Financiero del Presupuesto del Sector Público para el Año Fiscal 2025

- Ley N° 28411, Ley General del Sistema Nacional de Presupuesto.
- Ley N° 27806, Ley de transparencia y de acceso a la información pública.
- Decreto Supremo N° 008-2008-TR, Reglamento de la Ley REMYPE.
- Decreto Supremo N° 006-2017-JUS, TUO de la Ley N° 27444, Ley del Procedimiento Administrativo General.
- Ley N° 28044, Ley General de Educación.
- Decreto Legislativo N° 1252: Ley que crea el Sistema Nacional de Programación Multianual y Gestión de Inversiones y deroga la Ley N° 27293 - Ley que crea el Sistema Nacional de Inversión Pública.
- Decreto supremo N° 027-2017-EF: Aprueba el reglamento del Decreto Legislativo N° 1252.
- Resolución directoral N° 001-2017-EF/63.01: Aprueban directiva para la Programación Multianual en el Marco del Sistema Nacional de Programación Multianual y Gestión de Inversiones
- Resolución directoral N° 002-2017-EF/63.01: Aprueban directiva para la formulación y evaluación en el Marco del Sistema Nacional de Programación Multianual y Gestión de Inversiones.
- Resolución Directoral N° 001-2019-EF/63.01, publicada 23/01/2019, se aprueba la Directiva N° 001-2019-EF/63.01, Directiva para la Ejecución de inversiones públicas en el Marco del Sistema Nacional de Programación Multianual y Gestión de Inversiones.
- Directiva N°001-2011-EF/68.01 – Directiva General del Sistema Nacional de Inversión Pública aprobada con la resolución Directoral N°033-2011-EF/68.01 y sus modificaciones.
- Ley N° 30225 que aprobó la Ley de Contrataciones del Estado.
- Decreto Supremo N° 082-2019-EF, que aprueba el Texto Único Ordenado de la Ley N° 30225, Ley de contrataciones del estado.
- Decreto Supremo N° 344-2018-EF, que aprueba el Reglamento de la ley de Contrataciones del Estado.
- Decreto Supremo N° 377-2019-EF, que modifica el Reglamento de la Ley N° 30225, Ley de Contrataciones del Estado, aprobado mediante Decreto Supremo N° 344-2018-EF.
- Decreto Supremo N° 234-2022-EF, que modifica el Reglamento de la Ley N° 30225, Ley de Contrataciones del Estado, aprobado mediante Decreto Supremo N° 344-2018-EF.
- Reglamento Nacional de Edificaciones – RNE, aprobado con decreto Supremo N°011-2006-VIVIENDA y sus modificaciones.
- Reglamento de la Ley de Contrataciones del estado, aprobado con Decreto Supremo N°350-2015-EF.
- Directivas, Comunicaciones y Pronunciamientos OSCE.
- Normatividad Vigente de la Contraloría General de la Republica.
- Guía de Auditoría de Obras Públicas por Contrata de la Contraloría General de la República, aprobada con la Resolución de Contraloría N°177-2017-CG.

Las referidas normas incluyen sus respectivas modificaciones, de ser el caso.

CAPÍTULO II DEL PROCEDIMIENTO DE SELECCIÓN

2.1. CALENDARIO DEL PROCEDIMIENTO DE SELECCIÓN

Según el cronograma de la ficha de selección de la convocatoria publicada en el SEACE.

Importante

De conformidad con la vigesimosegunda Disposición Complementaria Final del Reglamento, en caso la Entidad (Ministerios y sus organismos públicos, programas o proyectos adscritos) haya difundido el requerimiento a través del SEACE siguiendo el procedimiento establecido en dicha disposición, no procede formular consultas u observaciones al requerimiento.

2.2. CONTENIDO DE LAS OFERTAS

2.2.1. OFERTA TÉCNICA

La oferta contendrá, además de un índice de documentos⁶, la siguiente documentación:

2.2.1.1. Documentación de presentación obligatoria

A. Documentos para la admisión de la oferta

- a.1) Declaración jurada de datos del postor. (Anexo N° 1)
- a.2) Documento que acredite la representación de quien suscribe la oferta.

En caso de persona jurídica, copia del certificado de vigencia de poder del representante legal, apoderado o mandatario designado para tal efecto.

En caso de persona natural, copia del documento nacional de identidad o documento análogo, o del certificado de vigencia de poder otorgado por persona natural, del apoderado o mandatario, según corresponda.

En el caso de consorcios, este documento debe ser presentado por cada uno de los integrantes del consorcio que suscriba la promesa de consorcio, según corresponda.

Advertencia

De acuerdo con el artículo 4 del Decreto Legislativo N° 1246, las Entidades están prohibidas de exigir a los administrados o usuarios la información que puedan obtener directamente mediante la interoperabilidad a que se refieren los artículos 2 y 3 de dicho Decreto Legislativo. En esa medida, si la Entidad es usuaria de la Plataforma de Interoperabilidad del Estado – PIDE⁷ y siempre que el servicio web se encuentre activo en el Catálogo de Servicios de dicha plataforma, no corresponderá exigir el certificado de vigencia de poder y/o documento nacional de identidad.

a.3) Declaración jurada de acuerdo con el literal b) del artículo 52 del Reglamento. (Anexo N° 2)

a.4) Declaración jurada de cumplimiento de los Términos de Referencia contenidos en el numeral 3.1 del Capítulo III de la presente sección. (Anexo N° 3)

⁶ La omisión del índice no determina la no admisión de la oferta.

⁷ Para mayor información de las Entidades usuarias y del Catálogo de Servicios de la Plataforma de Interoperabilidad del Estado – PIDE ingresar al siguiente enlace <https://www.gobiernodigital.gob.pe/interoperabilidad/>.

a.5) Declaración jurada de plazo de prestación del servicio de consultoría de obra.
(Anexo N° 4).

a.6) Promesa de consorcio con firmas legalizadas, de ser el caso, en la que se consigne los integrantes, el representante común, el domicilio común y las obligaciones a las que se compromete cada uno de los integrantes del consorcio así como el porcentaje equivalente a dichas obligaciones. (Anexo N° 5)

Importante

El órgano encargado de las contrataciones o el comité de selección, según corresponda, verifica la presentación de los documentos requeridos. De no cumplir con lo requerido, la oferta se considera no admitida.

B. Documentos para acreditar los requisitos de calificación

Incorporar en la oferta los documentos que acreditan los "Requisitos de Calificación" que se detallan en el numeral 3.2 del Capítulo III de la presente sección de las bases.

2.2.1.2. Documentación de presentación facultativa:

- En el caso de microempresas y pequeñas empresas integradas por personas con discapacidad, o en el caso de consorcios conformados en su totalidad por estas empresas, deben presentar la constancia o certificado con el cual acredite su inscripción en el Registro de Empresas Promocionales para Personas con Discapacidad⁸.
- Incorporar en la oferta los documentos que acreditan los "Factores de Evaluación" establecidos en el Capítulo IV de la presente sección de las bases, a efectos de obtener el puntaje previsto en dicho Capítulo para cada factor.
- Solicitud de bonificación por tener la condición de micro y pequeña empresa.
(Anexo N° 11)

Advertencia

El órgano encargado de las contrataciones o el comité de selección, según corresponda, no podrá exigir al postor la presentación de documentos que no hayan sido indicados en los acápites "Documentos para la admisión de la oferta", "Requisitos de calificación" y "Factores de evaluación".

2.2.2. OFERTA ECONÓMICA

La oferta económica expresada en SOLES. Adjuntar obligatoriamente el Anexo N° 6.

El monto total de la oferta económica y los subtotales que lo componen deben ser expresados con dos (2) decimales. Los precios unitarios o tarifas pueden ser expresados con más de dos (2) decimales.

Importante

- El órgano encargado de las contrataciones o el comité de selección, según corresponda, declara no admitidas las ofertas que no se encuentren dentro de los límites del valor referencial previstos en el numeral 28.2 del artículo 28 de la Ley.
- La estructura de costos, se presenta para el perfeccionamiento del contrato.

⁸ Dicho documento se tendrá en consideración en caso de empate, conforme a lo previsto en el artículo 91 del Reglamento.

2.3. DETERMINACIÓN DEL PUNTAJE TOTAL DE LAS OFERTAS

Una vez evaluadas las ofertas técnica y económica se procederá a determinar el puntaje total de las mismas.

El puntaje total de las ofertas es el promedio ponderado de ambas evaluaciones, obtenido de la aplicación de la siguiente fórmula:

$$PTPI = c_1 \cdot PT_1 + c_2 \cdot Pe_1$$

Donde:

- PTPI = Puntaje total del postor i
- PTI = Puntaje por evaluación técnica del postor i
- Pei = Puntaje por evaluación económica del postor i
- c₁ = Coeficiente de ponderación para la evaluación técnica.
- c₂ = Coeficiente de ponderación para la evaluación económica.

Se aplicarán las siguientes ponderaciones:

$$\begin{aligned} c_1 &= [\text{INDICAR COEFICIENTE; CONSIDERANDO QUE } 0.80] \\ c_2 &= [\text{INDICAR COEFICIENTE; CONSIDERANDO QUE } 0.20] \end{aligned}$$

$$\text{Donde: } c_1 + c_2 = 1.00$$

2.4. REQUISITOS PARA PERFECCIONAR EL CONTRATO

El postor ganador de la buena pro debe presentar los siguientes documentos para perfeccionar el contrato:

- Garantía de fiel cumplimiento del contrato.
- Garantía de fiel cumplimiento por prestaciones accesorias, de ser el caso.
- Contrato de consorcio con firmas legalizadas ante Notario de cada uno de los integrantes, de ser el caso.
- Código de cuenta interbancaria (CCI) o, en el caso de proveedores no domiciliados, el número de su cuenta bancaria y la entidad bancaria en el exterior.
- Copia de la vigencia del poder del representante legal de la empresa que acredite que cuenta con facultades para perfeccionar el contrato, cuando corresponda.
- Copia de DNI del postor en caso de persona natural, o de su representante legal en caso de persona jurídica.

Advertencia

De acuerdo con el artículo 4 del Decreto Legislativo N° 1246, las Entidades están prohibidas de exigir a los administrados o usuarios la información que puedan obtener directamente mediante la interoperabilidad a que se refieren los artículos 2 y 3 de dicho Decreto Legislativo. En esa medida, si la Entidad es usuaria de la Plataforma de Interoperabilidad del Estado - PIDE⁹, y siempre que el servicio web se encuentre activo en el Catálogo de Servicios de dicha plataforma, no corresponderá exigir los documentos previstos en los literales e) y f).

- Domicilio para efectos de la notificación durante la ejecución del contrato.
- Autorización de notificación de la decisión de la Entidad sobre la solicitud de ampliación de plazo mediante medios electrónicos de comunicación¹⁰. (Anexo N° 12)
- Detalle de los precios unitarios de la oferta económica¹¹.
- Estructura de costos de la oferta económica.

⁹ Para mayor información de las Entidades usuarias y del Catálogo de Servicios de la Plataforma de Interoperabilidad del Estado - PIDE ingresar al siguiente enlace <https://www.gub.uy/interoperabilidad/>.

¹⁰ En tanto se implemente la funcionalidad en el SEACE, de conformidad con la Primera Disposición Complementaria Transitoria del Decreto Supremo N° 234-2022-EF.

¹¹ Incluir solo en caso de la contratación bajo el sistema a suma alzada.

- k) Detalle del monto de la oferta económica de cada uno de los servicios de consultoría de obra que conforman el paquete¹².
- l) Copia de los diplomas que acrediten la formación académica requerida del personal clave, en caso que el grado o título profesional requerido no se encuentren publicados en el Registro Nacional de Grados Académicos y Títulos Profesionales a cargo de la de la Superintendencia Nacional de Educación Superior Universitaria – SUNEDU¹³.
- m) Copia de (i) contratos y su respectiva conformidad o (ii) constancias o (iii) certificados o (iv) cualquier otra documentación que, de manera fehaciente demuestre la experiencia del personal clave.
- n) Copia de documentos que sustenten la propiedad, la posesión, el compromiso de compra venta o alquiler u otro documento que acredite la disponibilidad del requisito de calificación, equipamiento estratégico. En el caso que el postor ganador sea un consorcio los documentos de acreditación de este requisito pueden estar a nombre del consorcio o de uno de sus integrantes¹⁴.

Importante

- La Entidad debe aceptar las diferentes denominaciones utilizadas para acreditar la carrera profesional requerida, aun cuando no coincida literalmente con aquella prevista en los requisitos de calificación (por ejemplo Ingeniería Ambiental, Ingeniería en Gestión Ambiental, Ingeniería y Gestión Ambiental u otras denominaciones).

- Los documentos que acreditan la experiencia del personal clave deben incluir como mínimo los nombres y apellidos del personal, el cargo desempeñado, el plazo de la prestación indicando el día, mes y año de inicio y culminación, el nombre de la Entidad u organización que emite el documento, la fecha de emisión y nombres y apellidos de quien suscribe el documento.

En caso estos documentos establezcan el plazo de la experiencia adquirida por el personal clave en meses sin especificar los días la Entidad debe considerar el mes completo.

De presentarse experiencia ejecutada paralelamente (traslape), para el cómputo del tiempo de dicha experiencia sólo se considerará una vez el período traslapado. No obstante, de presentarse períodos traslapados en el supervisor de obra, no se considera ninguna de las experiencias acreditadas, salvo la supervisión de obras por paquete.

Se considerará aquella experiencia que no tenga una antigüedad mayor a veinticinco (25) años anteriores a la fecha de la presentación de ofertas.

Asimismo, la Entidad debe valorar de manera integral los documentos presentados para acreditar dicha experiencia. En tal sentido, aun cuando en los documentos presentados la denominación del cargo o puesto no coincida literalmente con aquella prevista en los requisitos de calificación, se deberá validar la experiencia si las actividades que realizó el profesional corresponden con la función propia del cargo o puesto requerido.

- Cuando el postor ganador de la buena pro presenta como personal clave a profesionales que se encuentren prestando servicios como residente o supervisor en obras contratadas por la Entidad que no cuentan con recepción, procede otorgar plazo adicional para subsanar, conforme lo previsto en el literal a) del artículo 141 del Reglamento.

- En caso que el postor ganador de la buena pro sea un consorcio, las garantías que presente este para el perfeccionamiento del contrato, así como durante la ejecución contractual, de ser el caso, además de cumplir con las condiciones establecidas en el artículo 33 de la Ley y en el artículo 148 del Reglamento, deben consignar expresamente el nombre completo o la denominación o razón social de los integrantes del consorcio, en calidad de garantizados, de lo contrario no podrán ser aceptadas por las Entidades. No se cumple el requisito antes indicado si se consigna únicamente la denominación del consorcio, conforme lo dispuesto en

¹² Incluir solo en caso de contrataciones por paquete.

¹³ <https://enlinea.sunedu.gob.pe/>

¹⁴ Incluir solo en caso se haya incluido el equipamiento estratégico como requisito de calificación.

- la Directiva "Participación de Proveedores en Consorcio en las Contrataciones del Estado".
- En los contratos de consultoría de obras que celebren las Entidades con las micro y pequeñas empresas, estas últimas pueden otorgar como garantía de fiel cumplimiento el diez por ciento (10%) del monto del contrato, porcentaje que es retenido por la Entidad durante la primera mitad del número total de pagos a realizarse, de forma prorrateada en cada pago, con cargo a ser devuelto a la finalización del mismo, conforme lo establece el numeral 149.4 del artículo 149 y el numeral 151.2 del artículo 151 del Reglamento. Para dicho efecto los postores deben encontrarse registrados en el REMYPE, consignando en la Declaración Jurada de Datos del Postor (Anexo N° 1) o en la solicitud de retención de la garantía durante el perfeccionamiento del contrato, que tienen la condición de MYPE, lo cual será verificado por la Entidad en el link <http://www2.trabajo.gob.pe/servicios-en-linea-2-2> opción consulta de empresas acreditadas en el REMYPE.

Importante

- Corresponde a la Entidad verificar que las garantías presentadas por el postor ganador de la buena pro cumplan con los requisitos y condiciones necesarios para su aceptación y eventual ejecución; sin perjuicio de la determinación de las responsabilidades funcionales que correspondan.
- De conformidad con el Reglamento Consular del Perú aprobado mediante Decreto Supremo N° 076-2005-RE para que los documentos públicos y privados extendidos en el exterior tengan validez en el Perú, deben estar legalizados por los funcionarios consulares peruanos y referendados por el Ministerio de Relaciones Exteriores del Perú, salvo que se trate de documentos públicos emitidos en países que formen parte del Convenio de la Apostilla, en cuyo caso bastará con que estos cuenten con la Apostilla de la Haya¹⁵.
- La Entidad no puede exigir documentación o información adicional a la consignada en el presente numeral para el perfeccionamiento del contrato.

2.5. PERFECCIONAMIENTO DEL CONTRATO

El contrato se perfecciona con la suscripción del documento que lo contiene. Para dicho efecto el postor ganador de la buena pro, dentro del plazo previsto en el artículo 141 del Reglamento, debe presentar la documentación requerida en AV. SAN HILARION N° 101-ZONA DE EXPANSIÓN URBANA DE SULLANA, MARGEN IZQUIERDA ENTRE LA URB. POP. VILLA PERÚ CANADÁ, Distrito y Provincia de Sullana-Departamento de Piura. Oficina: UNIDAD DE ABASTECIMIENTO.

Horario: Desde 08:00 a.m. hasta 1:00 p.m. y de 2:00 p.m. hasta las 4:00 p.m., de lunes a viernes

2.6. FORMA DE PAGO

La Entidad realizará el pago de la contraprestación pactada a favor del contratista en PAGOS PARCIALES.

Todos los pagos que la Entidad realice a favor del Consultor por concepto del objeto del servicio se realizarán después de ejecutada la respectiva prestación. El pago del presente servicio será de acuerdo con lo siguiente:

N° PAGOS	PORCENTAJE	PRESENTACIÓN DEL INFORME	PLAZO PARA REALIZAR EL PAGO
01	30%	Presentación y aprobación del Plan de Trabajo e Informe Técnico de la Evaluación Integral realizada por parte del revisor y el área usuaria, sustentando el estado real de toda la infraestructura y sus recomendaciones en relación con la meta a desarrollar.	Diez (10) días calendarios posteriores a la solicitud de pago por parte del consultor. Para ello se debe contar con la aprobación del informe por parte de la Unidad Ejecutora de Inversiones previo informe de conformidad del supervisor.

¹⁵ Según lo previsto en la Opinión N° 009-2016/DTN.

02	45%	Contra presentación y aprobación del Primer Informe conteniendo los Estudios Básicos de Ingeniería.	Diez (10) días calendarios posteriores a la solicitud de pago por parte del consultor. Para ello se debe contar con la aprobación del informe por parte de la Unidad Ejecutora de Inversiones previo informe de conformidad del supervisor.
03	25%	A la entrega del Expediente Técnico completo 100% (Segundo Informe) e Informe de aprobación por el área usuaria de la Universidad Nacional de Frontera a través de la Unidad Ejecutora de Inversiones y aprobación mediante acto resolutorio.	Diez (10) días calendarios posteriores a la solicitud de pago por parte del consultor. Para ello se debe contar con la aprobación del informe por parte de la Unidad Ejecutora de Inversiones previo informe de conformidad del supervisor.

Cabe señalar que el Consultor deberá tener en cuenta lo siguiente:

- > Todo informe debe ser ingresado por la Unidad de Tramite documentario (Mesa de Partes) de la UNIVERSIDAD NACIONAL DE FRONTERA.
- > Todo informe deberá adjuntar su respectivo medio magnético, con la información solicitada en caso contrario no será reconocida.
- > El Consultor debe adjuntar la respectiva factura por el monto solicitado según sea el caso.

El pago del servicio de la Consultoría de obra propiamente dicha se efectuará dentro del plazo de diez (10) días naturales computados desde la conformidad del servicio, conforme a lo establecido por el artículo 171° del Reglamento. Para efectos del pago de las contraprestaciones ejecutadas por el contratista, la Entidad deberá contar con la siguiente documentación:

- Recepción y conformidad de la Unidad Ejecutora de Inversiones de la Universidad Nacional de Frontera,
- Informe del funcionario responsable del área usuaria emitiendo su conformidad del servicio prestado.
- Factura y/o recibo por honorarios.
- Copia de DNI ampliada del consultor.
- Registro de proveedor como consultor de obras.

Dicha documentación se debe presentar en MESA DE PARTES de la Entidad, sito en AV. SAN HILARION N° 101-ZONA DE EXPANSIÓN URBANA DE SULLANA, MARGEN IZQUIERDA ENTRE LA URB. POP. VILLA PERÚ CANADÁ, Distrito y Provincia de Sullana- Departamento de Piura, con atención a la Unidad Ejecutora de Inversiones.

CAPÍTULO III REQUERIMIENTO

Importante

De conformidad con el numeral 29.8 del artículo 29 del Reglamento, el área usuaria es responsable de la adecuada formulación del requerimiento, debiendo asegurar la calidad técnica y reducir la necesidad de su reformulación por errores o deficiencias técnicas que repercutan en el proceso de contratación

3.1. TERMINOS DE REFERENCIA

**TÉRMINOS DE REFERENCIA PARA LA
CONTRATACION DE SERVICIO DE CONSULTORIA
DE OBRA PARA LA ELABORACIÓN DEL
EXPEDIENTE TÉCNICO DE OBRA DEL PROYECTO
DE INVERSIÓN:**

**"CREACIÓN DEL SERVICIO ACADÉMICO DE LA
CARRERA DE INGENIERIA BIOTECNOLOGICA DE
LA UNIVERSIDAD**

**NACIONAL DE FRONTERA, DISTRITO Y
PROVINCIA DE SULLANA, DEPARTAMENTO DE
PIURA." CUI N°2509566.**

SULLANA, MARZO 2025

I. CONSIDERACIONES GENERALES

1.1 ENTIDAD CONTRATANTE

UNIVERSIDAD NACIONAL DE FRONTERA

1.2 NOMBRE DEL PROYECTO

El proyecto se denomina: "CREACIÓN DEL SERVICIO ACADÉMICO DE LA CARRERA DE INGENIERIA BIOTECNOLÓGICA DE LA UNIVERSIDAD NACIONAL DE FRONTERA, DISTRITO Y PROVINCIA DE SULLANA, DEPARTAMENTO DE PIURA," CUI N°2509566.

1.3 FINALIDAD PÚBLICA

Garantizar la calidad y correcta ejecución del servicio de elaboración del Expediente Técnico del PIP viable del Proyecto: "CREACIÓN DEL SERVICIO ACADÉMICO DE LA CARRERA DE INGENIERIA BIOTECNOLÓGICA DE LA UNIVERSIDAD NACIONAL DE FRONTERA, DISTRITO Y PROVINCIA DE SULLANA, DEPARTAMENTO DE PIURA," CUI N°2509566, que permita la correcta ejecución de la obra en el marco de la Normatividad Vigente, así como en beneficio de la comunidad universitaria de la UNF- Sullana, con acceso adecuado a los servicios de formación de pregrado en la carrera profesional de Ingeniería Biotecnológica.

1.4 ANTECEDENTES

La Universidad de Frontera de Sullana ha priorizado la intervención en la elaboración del expediente técnico a través de una intervención integral en la creación de ambientes para los servicios de formación de pregrado en la carrera profesional de Ingeniería Biotecnológica, el mismo que tiene como propósito contribuir a superar la deficiente infraestructura existente.

El proyecto de Inversión se declara viable por la Unidad Formuladora de esta Universidad, con el nombre del expediente técnico de obra del proyecto: "CREACIÓN DEL SERVICIO ACADÉMICO DE LA CARRERA DE INGENIERIA BIOTECNOLÓGICA DE LA UNIVERSIDAD NACIONAL DE FRONTERA, DISTRITO Y PROVINCIA DE SULLANA, DEPARTAMENTO DE PIURA," CUI N°2509566 con código único que fue generado al momento del registro del Formato 07-A: Registro de Proyecto de Inversión.

La elaboración del mencionado Expediente Técnico de Obra conlleva a la contratación de la consultoría de Obra que tendrá a cargo la Elaboración integral de los Estudios de dicho Proyecto, teniendo en cuenta los componentes indicados en el Perfil Viable, referente al "CREACIÓN DEL SERVICIO ACADÉMICO DE LA CARRERA DE INGENIERIA BIOTECNOLÓGICA DE LA UNIVERSIDAD NACIONAL DE FRONTERA, DISTRITO Y PROVINCIA DE SULLANA, DEPARTAMENTO DE PIURA," CUI N°2509566, el cual deberá tener en consideración las normas técnicas y los criterios de diseño para Universidades Públicas y el Reglamento Nacional de Edificaciones; con la finalidad de brindar a la comunidad universitaria de la UNF- Sullana, un acceso adecuado a los servicios de formación de pregrado en la carrera profesional de Ingeniería Biotecnológica.

Se debe hacer énfasis que el Consultor efectuará las funciones inherentes de velar por el cumplimiento de las condiciones establecidas en el estudio de Pre-inversión, Términos de Referencia, Bases, Absolución de consultas, evaluación del terreno y Contrato suscrito, a fin de determinar el inicio del cómputo de plazo contractual para la elaboración del Expediente Técnico y control de los plazos de los productos entregables parciales y final.

1.5 UBICACIÓN DEL PROYECTO

Nombre de la Institución	Ciudad Universitaria de la Universidad Nacional de Frontera de Sullana
--------------------------	--

Región	Piura
Provincia	Sullana
Distrito	Sullana
Dirección	Calle San Hilarión N° 101 -- Nuevo Sullana
Región Natural	Costa
Latitud	5°14'86"
Longitud	80°41' 07"
Ubigeo	200601

Ubicación: Macro localización

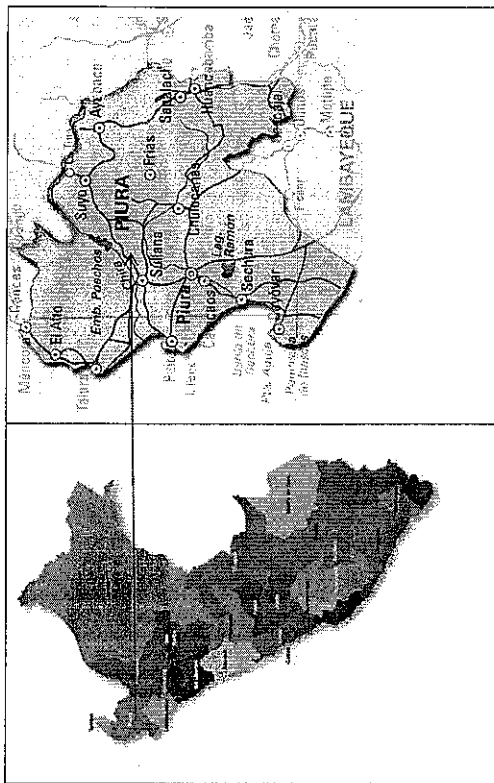

Ubicación de la Micro localización



Imágenes del Google Earth.

1.6 OBJETO DE LA CONTRATACION Y DE LOS TERMINOS DE REFERENCIA

1.6.1 El objetivo de la Consultoría es la contratación de una persona natural o jurídica (Consultor), que se encargue de la Elaboración del Expediente Técnico de Obra del Proyecto: "CREACIÓN DEL SERVICIO ACADÉMICO DE LA CARRERA DE INGENIERIA BIOTECNOLÓGICA DE LA UNIVERSIDAD NACIONAL DE FRONTERA, DISTRITO Y PROVINCIA DE SULLANA, DEPARTAMENTO DE PIURA." CUI N°2509566.

1.6.2 EL objetivo de los Términos de Referencia es proporcionar al Consultor seleccionado, las condiciones económicas y los lineamientos técnicos y pautas que orientaran y regularan la ejecución de los servicios materia de la presente adjudicación.

1.7 NORMATIVIDAD LEGAL

La ejecución del estudio deberá realizarse de acuerdo con las disposiciones legales y Normas Técnicas vigentes:

1.7.1. Marco General

- ✓ Ley N° 32185, Ley de Presupuesto del Sector Público para el Año Fiscal 2025.
- ✓ Ley N° 32186, Ley de Equilibrio Financiero del Presupuesto del Sector Público para el Año Fiscal 2025
- ✓ Ley N° 28411, Ley General del Sistema Nacional de Presupuesto.
- ✓ Ley N° 27806, Ley de transparencia y de acceso a la información pública.
- ✓ Decreto Supremo N° 008-2008-TR, Reglamento de la Ley REMYPE.
- ✓ Decreto Supremo N° 006-2017-JUS, TUO de la Ley N° 27444, Ley del Procedimiento Administrativo General.

- ✓ Ley N° 28044, Ley General de Educación.
- ✓ Decreto Legislativo N° 1252: Ley que crea el Sistema Nacional de Programación Multianual y Gestión de Inversiones y deroga la Ley N° 27293 - Ley que crea el Sistema Nacional de Inversión Pública.
- ✓ Decreto supremo N° 027-2017-EF: Aprueba el reglamento del Decreto Legislativo N° 1252.
- ✓ Resolución directoral N° 001-2017-EF/63.01: Aprueban directiva para la Programación Multianual en el Marco del Sistema Nacional de Programación Multianual y Gestión de Inversiones
- ✓ Resolución directoral N° 002-2017-EF/63.01: Aprueban directiva para la formulación y evaluación en el Marco del Sistema Nacional de Programación Multianual y Gestión de Inversiones.
- ✓ Resolución Directoral N° 001-2019-EF/63.01, publicada 23/01/2019, se aprueba la Directiva N° 001-2019-EF/63.01, Directiva para la Ejecución de inversiones públicas en el Marco del Sistema Nacional de Programación Multianual y Gestión de Inversiones.
- ✓ Directiva N°001-2011-EF/68.01 – Directiva General del Sistema Nacional de Inversión Pública aprobada con la resolución Directoral N°033-2011-EF/68.01 y sus modificaciones.
- ✓ Ley N° 30225 que aprobó la Ley de Contrataciones del Estado.
- ✓ Decreto Supremo N° 082-2019-EF, que aprueba el Texto Único Ordenado de la Ley N° 30225, Ley de contrataciones del estado.
- ✓ Decreto Supremo N° 344-2018-EF, que aprueba el Reglamento de la ley de Contrataciones del Estado.
- ✓ Decreto Supremo N° 377-2019-EF, que modifica el Reglamento de la Ley N° 30225, Ley de Contrataciones del Estado, aprobado mediante Decreto Supremo N° 344-2018-EF.
- ✓ Decreto Supremo N° 234-2022-EF, que modifica el Reglamento de la Ley N° 30225, Ley de Contrataciones del Estado, aprobado mediante Decreto Supremo N° 344-2018-EF.
- ✓ Reglamento Nacional de Edificaciones – RNE, aprobado con decreto Supremo N°011-2008-VIVIENDA y sus modificaciones.
- ✓ Reglamento de la Ley de Contrataciones del estado, aprobado con Decreto Supremo N°350-2015-EF.
- ✓ Directivas, Comunicaciones y Pronunciamientos OSCE.
- ✓ Normatividad Vigente de la Contraloría General de la República.
- ✓ Guía de Auditoría de Obras Públicas por Contrata de la Contraloría General de la República, aprobada con la Resolución de Contraloría N°177-2017-CG.

1.7.2. Marco Específico

El Consultor cumplirá todos los dispositivos necesarios que ameriten en la elaboración del expediente técnico, los que estarán en concordancia con los dispositivos legales y normas técnicas del Sector vigentes, así como las que se detallan a continuación:

- ✓ Reglamento Nacional de Edificaciones (RNE), actualizado 2016.
- ✓ Ley N° 27050, Ley General de las personas con discapacidad y normas para el diseño de elementos de apoyo para personas con discapacidad.
- ✓ Norma A-120 Accesibilidad para personas con discapacidad y de las personas adultas mayores.
- ✓ Pautas para la incorporación del análisis de riesgo en proyectos de inversión pública.
- ✓ Normas vigentes para las obras de Infraestructura Deportiva.
- ✓ Reglamento de metros vigente.
- ✓ Ley de Concesiones eléctricas y su reglamento.
- ✓ Código Nacional de Electricidad, vigente.
- ✓ Reglamento Nacional de Defensa Civil.

- ✓ D.S. N° 066-2007-PCM, "Reglamento de Inspecciones Técnicas de Seguridad en Defensa Civil".
- ✓ Base Legal sobre consideraciones de mitigación de riesgos ante cualquier desastre en términos de organización función, estructura (Organización Panamericana de la Salud, Defensa Civil y otros.
- ✓ Ley 28090, Ley de Regulación de Habitaciones Urbanas y de Edificaciones y sus modificatorias.
- ✓ Normas y directivas para el funcionamiento del servicio educativo tomando en cuenta reglamentos y normativas vigente de Educación Básica Regular y Especial, disponibles en la página web del MINEDU.
- ✓ Documento de trabajo "Normas Técnicas para el Diseño de Locales de Educación Básica Regular-2009" que señala los criterios técnicos de diseño de locales educativos del nivel primario y secundario; dicho documento de Trabajo es considerado por el Sistema Nacional de Inversión Pública, en el Anexo SNIP 09 "Parámetros y Normas Técnicas para Formulación", del SNIP (anexos archivos-históricos), como referente técnico para el diseño de espacios educativos.
- ✓ Ley N°27446, "Ley del Sistema Nacional de Evaluación de Impacto Ambiental" y sus modificatorias.
- ✓ D.S. N° 019-2009-MINAM, "Reglamento de la Ley del Sistema Nacional de Evaluación de Impacto Ambiental".
- ✓ Norma sobre consideraciones de mitigación ambiental.
- ✓ Norma OS-090 "Plantas de Tratamiento de Aguas Residuales"
- ✓ DS N° 015-2012-VIVIENDA- "Reglamento de protección ambiental a proyectos de vivienda, urbanismo, construcción y saneamiento".
- ✓ Normas ANSI/TIA/EIA-568-B.2-1, Especificaciones de Desempeño de Transmisión para cableado UTP Categoría 6.
- ✓ Normas ANSI/TIA/EIA-606-A, Norma de Administración para Telecomunicaciones/Infraestructuras.
- ✓ Normas ANSI-J-STD-607-A, Requisitos para telecomunicaciones de puesta a tierra.
- ✓ La base legal no prevista en los presentes términos de referencia se aplicará supletoriamente lo dispuesto por la Ley de Contrataciones del Estado y su Reglamento, de la misma forma el Código Civil.

1.8 FINALIDAD PÚBLICA

El proyecto tiene como meta la elaboración del expediente técnico denominado: "CREACIÓN DEL SERVICIO ACADÉMICO DE LA CARRERA DE INGENIERÍA BIOTECNOLÓGICA DE LA UNIVERSIDAD NACIONAL DE FRONTERA, DISTRITO Y PROVINCIA DE SULLANA, DEPARTAMENTO DE PIURA." CUI N°2509566, que deberá ser diseñado cumpliendo todos los reglamentos.

II. REQUERIMIENTOS Y CONDICIONES TÉCNICAS DEL SERVICIO DE CONSULTORÍA DE OBRA

2.1. INFORMACION GENERAL DEL PROYECTO

Nombre del proyecto:

"CREACIÓN DEL SERVICIO ACADÉMICO DE LA CARRERA DE INGENIERÍA BIOTECNOLÓGICA DE LA UNIVERSIDAD NACIONAL DE FRONTERA, DISTRITO Y PROVINCIA DE SULLANA, DEPARTAMENTO DE PIURA." CUI N°2509566.

Localización:

Nombre de la Institución Universidad Nacional de Frontera

Región	Piura
Provincia	Sullana
Distrito	Sullana
Dirección	Calle San Hilarión N° 101 – Nuevo Sullana
Región Natural	Costa
Latitud	5°14'86"
Longitud	80°41' 07"
Ubigeo	200601

El área donde se proyecta realizar la construcción que permitirá mejorar los servicios de formación de pregrado en la carrera profesional de Ingeniería Biotecnológica se encuentra atrás del Pabellón de Laboratorios de Ciencias Básicas y al lado del Vivero y Maestranza.

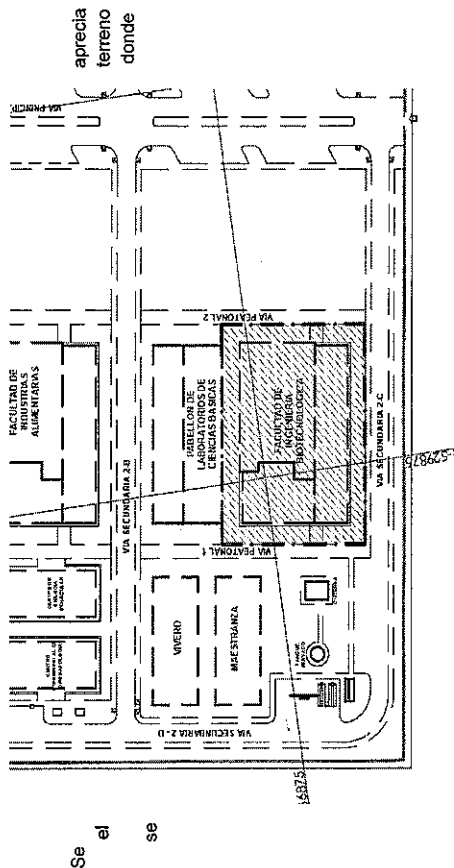

construirá la Escuela Profesional de Ingeniería Biotecnológica de la UNF.



Vista Satelital de la UNF

UNIDAD FORMULADORA (UF)

Nombre	Universidad Nacional de Frontera
Sector	Educación
Pilego	Universidad Nacional de Frontera
Persona Responsable de la Unidad Formuladora	Econ. Carito G. Yesán Córdova
Dirección	Calle San Hilarion N° 101 - AH Villa Perú Canadá Nuevo Sullana
Teléfono	073-519316 / 073-215861

UNIDAD EJECUTORA DE INVERSIONES (UEI)

Nombre	Unidad Ejecutora de Inversiones
Sector	Educación
Pilego	Universidad Nacional de Frontera
Nombre de la Unidad Ejecutora	Unidad Ejecutora de Inversiones.
Persona Responsable de Unidad Ejecutora	Ing. César Christian Rumiñe Távora

Dirección	Calle San Hilarion N° 101 - AH Villa Perú Canadá Nuevo Sullana
Teléfono	073-519316 / 073-215861

DURACIÓN DEL PROYECTO

Para la ejecución de la presente obra, se ha previsto el siguiente cronograma de ejecución de actividades debidamente clasificados en los componentes que se han incluido en la alternativa seleccionada:

Cuadro N° 1.1: Cronograma de Metas Físicas

CRONOGRAMA DE METAS FÍSICAS

Acción sobre las acciones	Acción	Tipo de obra productiva	Unidad de medida	Periodo					Total Meta física
				Semestre 1	Semestre 2	Semestre 3	Semestre 4	Semestre 5	
1.1 Construcción de edificación de Asesoría y Asesoría administrativa	Asesoría	Infraestructura (*)	m2	1,400.00	1,400.00	1,400.00	1,400.00	1,400.00	3,380.00
2.1 Adquisición e implementación de mobiliario y equipamiento	Equipamiento	Equipamiento	kg	1,000.00	1,000.00	1,000.00	1,000.00	1,000.00	1,000.00
3.1 Adquisición e implementación de mobiliario y equipamiento	Mobiliario	Mobiliario	kg	1,000.00	1,000.00	1,000.00	1,000.00	1,000.00	1,000.00

1.1 Construcción de edificación de Asesoría y Asesoría administrativa	Asesoría	Infraestructura (*)	m2	1,400.00	1,400.00	1,400.00	1,400.00	1,400.00	3,380.00
2.1 Adquisición e implementación de mobiliario y equipamiento	Equipamiento	Equipamiento	kg	1,000.00	1,000.00	1,000.00	1,000.00	1,000.00	1,000.00
3.1 Adquisición e implementación de mobiliario y equipamiento	Mobiliario	Mobiliario	kg	1,000.00	1,000.00	1,000.00	1,000.00	1,000.00	1,000.00

Fuente: Formato 6B / Elaboración Equipo Formulador

SERVICIO PÚBLICO CON BRECHA IDENTIFICADA Y PRIORIZADA

El Ministerio de Educación, como Sector Responsable del presente proyecto, en la Resolución Ministerial N° 518-2017 de fecha 15.09.17, Aprueban las "Brechas Identificadas y Criterios para la Priorización de Inversiones a ser aplicadas en la elaboración del Programa Multianual de Inversiones 2018 - 2020 del Sector Educación". De acuerdo a los lineamientos de la presente resolución ministerial, la brecha identificada y priorizada para ofertar un adecuado servicio de tópico, psicopedagogía y asistencia social es la provisión de **Infraestructura**.

PLANTEAMIENTO DEL PROYECTO

OBJETIVO DEL PROYECTO

La Comunidad Universitaria de la UNF, con acceso adecuado a los servicios de formación de pregrado en la carrera profesional de Ingeniería Biotecnológica.

MEDIOS FUNDAMENTALES

MF 01: Suficientes condiciones físicas de infraestructura para el desarrollo de las actividades académicas y complementarias de la carrera de Ingeniería Biotecnológica.

MIF 02: Adecuado equipamiento y mobiliario y material bibliográfico especializado para el servicio académico de Ingeniería Biotecnológica.

2.2. DESCRIPCIÓN DEL SISTEMA PROYECTADO

En la situación con proyecto se presenta la alternativa única de solución la cual está formulada tomando en consideración la tecnología empleada en las estructuras existentes de la UNF; incluyendo un conjunto de componentes necesarios para mejorar el servicio de formación de personal en la carrera profesional de Ingeniería Biotecnológica.

No se plantea variantes técnicas en la medida que la estructura proyectada debe guardar armonía y contribuir con el ornato de la universidad, realizando mejoras en cuanto a la iluminación y ventilación de cada área.

<p>ALTERNATIVA UNICA DE SOLUCION</p>	<p>Creación del Servicio Académico de la carrera de Ingeniería Biotecnológica de la Universidad Nacional de Frontera. Se contempla la construcción de 02 pabellones, de aulas y administrativa (de 4 niveles y 2 niveles respectivamente).</p> <p>Esta edificación consta de un área de terreno aproximada de 2,267.78 m², cuya área techada es de 3,288.98 m².</p> <p>(Incluye medidas de mitigación de riesgos de desastres y mitigación ambiental) y consiste en dotar de Infraestructura , equipamiento y herramientas tecnológicas que conlleve al desarrollo de forma adecuada de las actividades académicas y a la vez a la formación de profesionales preparados para afrontar las demandas laborales acordes a las necesidades de los sectores productivos y tiene como misión generar investigación y desarrollo, así como la provisión de servicios, gestión y transferencia de conocimiento tecnológico.</p>
---	--

DETERMINACION DE LA BRECHA OFERTA - DEMANDA

Actualmente, las atenciones que se brindan son deficitarias, por lo que se presenta un déficit entre lo que se oferta y lo que la población demanda en atenciones. A continuación, se presenta el cuadro de balance oferta demanda en número de atenciones.

CUADRO N° 7.3.2.
DEMANDA DE HORAS/SEMESTRE DE AULAS PARA INGENIERÍA BIOTECNOLÓGICA

[illegible]

Elaboración Equipo Formulador

CUADRO N° 7.3.3

[illegible]

Elaboración Equipo Formador

CUADRO N° 7.3.4: PROYECCIÓN DE LA DEMANDA EN HORAS/AÑO

Unidad	Medida	60-62	60-63	60-64	60-65	60-66	60-67	60-68	60-69	60-70	60-71	60-72	60-73	60-74	60-75	60-76	60-77	60-78	60-79	60-80	60-81	60-82	60-83	60-84	60-85	60-86	60-87	60-88	60-89	60-90	60-91	60-92	60-93	60-94	60-95	60-96	60-97	60-98	60-99	60-00	60-01	60-02	60-03	60-04	60-05	60-06	60-07	60-08	60-09	60-10	60-11	60-12	60-13	60-14	60-15	60-16	60-17	60-18	60-19	60-20	60-21	60-22	60-23	60-24	60-25	60-26	60-27	60-28	60-29	60-30	60-31	60-32	60-33	60-34	60-35	60-36	60-37	60-38	60-39	60-40	60-41	60-42	60-43	60-44	60-45	60-46	60-47	60-48	60-49	60-50	60-51	60-52	60-53	60-54	60-55	60-56	60-57	60-58	60-59	60-60	60-61	60-62	60-63	60-64	60-65	60-66	60-67	60-68	60-69	60-70	60-71	60-72	60-73	60-74	60-75	60-76	60-77	60-78	60-79	60-80	60-81	60-82	60-83	60-84	60-85	60-86	60-87	60-88	60-89	60-90	60-91	60-92	60-93	60-94	60-95	60-96	60-97	60-98	60-99	60-00	60-01	60-02	60-03	60-04	60-05	60-06	60-07	60-08	60-09	60-10	60-11	60-12	60-13	60-14	60-15	60-16	60-17	60-18	60-19	60-20	60-21	60-22	60-23	60-24	60-25	60-26	60-27	60-28	60-29	60-30	60-31	60-32	60-33	60-34	60-35	60-36	60-37	60-38	60-39	60-40	60-41	60-42	60-43	60-44	60-45	60-46	60-47	60-48	60-49	60-50	60-51	60-52	60-53	60-54	60-55	60-56	60-57	60-58	60-59	60-60	60-61	60-62	60-63	60-64	60-65	60-66	60-67	60-68	60-69	60-70	60-71	60-72	60-73	60-74	60-75	60-76	60-77	60-78	60-79	60-80	60-81	60-82	60-83	60-84	60-85	60-86	60-87	60-88	60-89	60-90	60-91	60-92	60-93	60-94	60-95	60-96	60-97	60-98	60-99	60-00	60-01	60-02	60-03	60-04	60-05	60-06	60-07	60-08	60-09	60-10	60-11	60-12	60-13	60-14	60-15	60-16	60-17	60-18	60-19	60-20	60-21	60-22	60-23	60-24	60-25	60-26	60-27	60-28	60-29	60-30	60-31	60-32	60-33	60-34	60-35	60-36	60-37	60-38	60-39	60-40	60-41	60-42	60-43	60-44	60-45	60-46	60-47	60-48	60-49	60-50	60-51	60-52	60-53	60-54	60-55	60-56	60-57	60-58	60-59	60-60	60-61	60-62	60-63	60-64	60-65	60-66	60-67	60-68	60-69	60-70	60-71	60-72	60-73	60-74	60-75	60-76	60-77	60-78	60-79	60-80	60-81	60-82	60-83	60-84	60-85	60-86	60-87	60-88	60-89	60-90	60-91	60-92	60-93	60-94	60-95	60-96	60-97	60-98	60-99	60-00	60-01	60-02	60-03	60-04	60-05	60-06	60-07	60-08	60-09	60-10	60-11	60-12	60-13	60-14	60-15	60-16	60-17	60-18	60-19	60-20	60-21	60-22	60-23	60-24	60-25	60-26	60-27	60-28	60-29	60-30	60-31	60-32	60-33	60-34	60-35	60-36	60-37	60-38	60-39	60-40	60-41	60-42	60-43	60-44	60-45	60-46	60-47	60-48	60-49	60-50	60-51	60-52	60-53	60-54	60-55	60-56	60-57	60-58	60-59	60-60	60-61	60-62	60-63	60-64	60-65	60-66	60-67	60-68	60-69	60-70	60-71	60-72	60-73	60-74	60-75	60-76	60-77	60-78	60-79	60-80	60-81	60-82	60-83	60-84	60-85	60-86	60-87	60-88	60-89	60-90	60-91	60-92	60-93	60-94	60-95	60-96	60-97	60-98	60-99	60-00	60-01	60-02	60-03	60-04	60-05	60-06	60-07	60-08	60-09	60-10	60-11	60-12	60-13	60-14	60-15	60-16	60-17	60-18	60-19	60-20	60-21	60-22	60-23	60-24	60-25	60-26	60-27	60-28	60-29	60-30	60-31	60-32	60-33	60-34	60-35	60-36	60-37	60-38	60-39	60-40	60-41	60-42	60-43	60-44	60-45	60-46	60-47	60-48	60-49	60-50	60-51	60-52	60-53	60-54	60-55	60-56	60-57	60-58	60-59	60-60	60-61	60-62	60-63	60-64	60-65	60-66	60-67	60-68	60-69	60-70	60-71	60-72	60-73	60-74	60-75	60-76	60-77	60-78	60-79	60-80	60-81	60-82	60-83	60-84	60-85	60-86	60-87	60-88	60-89	60-90	60-91	60-92	60-93	60-94	60-95	60-96	60-97	60-98	60-99	60-00	60-01	60-02	60-03	60-04	60-05	60-06	60-07	60-08	60-09	60-10	60-11	60-12	60-13	60-14	60-15	60-16	60-17	60-18	60-19	60-20	60-21	60-22	60-23	60-24	60-25	60-26	60-27	60-28	60-29	60-30	60-31	60-32	60-33	60-34	60-35	60-36	60-37	60-38	60-39	60-40	60-41	60-42	60-43	60-44	60-45	60-46	60-47	60-48	60-49	60-50	60-51	60-52	60-53	60-54	60-55	60-56	60-57	60-58	60-59	60-60	60-61	60-62	60-63	60-64	60-65	60-66	60-67	60-68	60-69	60-70	60-71	60-72	60-73	60-74	60-75	60-76	60-77	60-78	60-79	60-80	60-81	60-82	60-83	60-84	60-85	60-86	60-87	60-88	60-89	60-90	60-91	60-92	60-93	60-94	60-95	60-96	60-97	60-98	60-99	60-00	60-01	60-02	60-03	60-04	60-05	60-06	60-07	60-08	60-09	60-10	60-11	60-12	60-13	60-14	60-15	60-16	60-17	60-18	60-19	60-20	60-21	60-22	60-23	60-24	60-25	60-26	60-27	60-28	60-29	60-30	60-31	60-32	60-33	60-34	60-35	60-36	60-37	60-38	60-39	60-40	60-41	60-42	60-43	60-44	60-45	60-46	60-47	60-48	60-49	60-50	60-51	60-52	60-53	60-54	60-55	60-56	60-57	60-58	60-59	60-60	60-61	60-62	60-63	60-64	60-65	60-66	60-67	60-68	60-69	60-70	60-71	60-72	60-73	60-74	60-75	60-76	60-77	60-78	60-79	60-80	60-81	60-82	60-83	60-84	60-85	60-86	60-87	60-88	60-89	60-90	60-91	60-92	60-93	60-94	60-95	60-96	60-97	60-98	60-99	60-00	60-01	60-02	60-03	60-04	60-05	60-06	60-07	60-08	60-09	60-10	60-11	60-12	60-13	60-14	60-15	60-16	60-17	60-18	60-19	60-20	60-21	60-22	60-23	60-24	60-25	60-26	60-27	60-28	60-29	60-30	60-31	60-32	60-33	60-34	60-35	60-36	60-37	60-38	60-39	60-40	60-41	60-42	60-43	60-44	60-45	60-46	60-47	60-48	60-49	60-50	60-51	60-52	60-53	60-54	60-55	60-56	60-57	60-58	60-59	60-60	60-61	60-62	60-63	60-64	60-65	60-66	60-67	60-68	60-69	60-70	60-71	60-72	60-73	60-74	60-75	60-76	60-77	60-78	60-79	60-80	60-81	60-82	60-83	60-84	60-85	60-86	60-87	60-88	60-89	60-90	60-91	60-92	60-93	60-94	60-95	60-96	60-97	60-98	60-99	60-00	60-01	60-02	60-03	60-04	60-05	60-06	60-07	60-08	60-09	60-10	60-11	60-12	60-13	60-14	60-15	60-16	60-17	60-18	60-19	60-20	60-21	60-22	60-23	60-24	60-25	60-26	60-27	60-28	60-29	60-30	60-31	60-32	60-33	60-34	60-35	60-36	60-37	60-38	60-39	60-40	60-41	60-42	60-43	60-44	60-45	60-46	60-47	60-48	60-49	60-50	60-51	60-52	60-53	60-54	60-55	60-56	60-57	60-58	60-59	60-60	60-61	60-62	60-63	60-64	60-65	60-66	60-67	60-68	60-69	60-70	60-71	60-72	60-73	60-74	60-75	60-76	60-77	60-78	60-79	60-80	60-81	60-82	60-83	60-84	60-85	60-86	60-87	60-88	60-89	60-90	60-91	60-92	60-93	60-94	60-95	60-96	60-97	60-98	60-99	60-00	60-01	60-02	60-03	60-04	60-05	60-06	60-07	60-08	60-09	60-10	60-11	60-12	60-13	60-14	60-15	60-16	60-17	60-18	60-19	60-20	60-21	60-22	60-23	60-24	60-25	60-26	60-27	60-28	60-29	60-30	60-31	60-32	60-33	60-34	60-35	60-36	60-37	60-38	60-39	60-40	60-41	60-42	60-43	60-44	60-45	60-46	60-47	60-48	60-49	60-50	60-51	60-52	60-53	60-54	60-55	60-56	60-57	60-58	60-59	60-60	60-61	60-62	60-63	60-64	60-65	60-66	60-67	60-68	60-69	60-70	60-71	60-72	60-73	60-74	60-75	60-76	60-77	60-78	60-79	60-80	60-81	60-82	60-83	60-84	60-85	60-86	60-87	60-88	60-89	60-90	60-91	60-92	60-93	60-94	60-95	60-96	60-97	60-98	60-99	60-00	60-01	60-02	60-03	60-04	60-05	60-06	60-07	60-08	60-09	60-10	60-11	60-12	60-13	60-14	60-15	60-16	60-17	60-18	60-19	60-20	60-21	60-22	60-23	60-24	60-25	60-26	60-27	60-28	60-29	60-30	60-31	60-32	60-33	60-34	60-35	60-36	60-37	60-38	60-39	60-40	60-41	60-42	60-43	60-44	60-45	60-46	60-47	60-48	60-49	60-50	60-51	60-52	60-53	60-54	60-55	60-56	60-57	60-58	60-59	60-60	60-61	60-62	60-63	60-64	60-65	60-66	60-67	60-68	60-69	60-70	60-71	60-72	60-73	60-74	60-75	60-76	60-77	60-78	60-79	60-80	60-81	60-82	60-83	60-84	60-85	60-86	60-87	60-88	60-89	60-90	60-91	60-92	60-93	60-94	60-95	60-96	60-97	60-98	60-99	60-00	60-01	60-02	60-03	60-04	60-05	60-06	60-07	60-08	60-09	60-10	60-11	60-12	60-13	60-14	60-15	60-16	60-17	60-18	60-19	60-20	60-21	60-22	60-23	60-24	60-25	60-26	60-27	60-28	60-29	60-30	60-31	60-32	60-33	60-34	60-35	60-36	60-37	60-38	60-39	60-40	60-41	60-42	60-43	60-44	60-45	60-46	60-47	60-48	60-49	60-50	60-51	60-52	60-53	60-54	60-55	60-56	60-57	60-58	60-59	60-60	60-61	60-62	60-63	60-64	60-65	60-66	60-67	60-68	60-69	60-70	60-71	60-72	60-73	60-74	60-75	60-76	60-77	60-78	60-79	60-80	60-81	60-82	60-83	60-84	60-85	60-86	60-87	60-88	60-89	60-90	60-91	60-92	60-93	60-94	60-95	60-96	60-97	60-9
--------	--------	-------	-------	-------	-------	-------	-------	-------	-------	-------	-------	-------	-------	-------	-------	-------	-------	-------	-------	-------	-------	-------	-------	-------	-------	-------	-------	-------	-------	-------	-------	-------	-------	-------	-------	-------	-------	-------	-------	-------	-------	-------	-------	-------	-------	-------	-------	-------	-------	-------	-------	-------	-------	-------	-------	-------	-------	-------	-------	-------	-------	-------	-------	-------	-------	-------	-------	-------	-------	-------	-------	-------	-------	-------	-------	-------	-------	-------	-------	-------	-------	-------	-------	-------	-------	-------	-------	-------	-------	-------	-------	-------	-------	-------	-------	-------	-------	-------	-------	-------	-------	-------	-------	-------	-------	-------	-------	-------	-------	-------	-------	-------	-------	-------	-------	-------	-------	-------	-------	-------	-------	-------	-------	-------	-------	-------	-------	-------	-------	-------	-------	-------	-------	-------	-------	-------	-------	-------	-------	-------	-------	-------	-------	-------	-------	-------	-------	-------	-------	-------	-------	-------	-------	-------	-------	-------	-------	-------	-------	-------	-------	-------	-------	-------	-------	-------	-------	-------	-------	-------	-------	-------	-------	-------	-------	-------	-------	-------	-------	-------	-------	-------	-------	-------	-------	-------	-------	-------	-------	-------	-------	-------	-------	-------	-------	-------	-------	-------	-------	-------	-------	-------	-------	-------	-------	-------	-------	-------	-------	-------	-------	-------	-------	-------	-------	-------	-------	-------	-------	-------	-------	-------	-------	-------	-------	-------	-------	-------	-------	-------	-------	-------	-------	-------	-------	-------	-------	-------	-------	-------	-------	-------	-------	-------	-------	-------	-------	-------	-------	-------	-------	-------	-------	-------	-------	-------	-------	-------	-------	-------	-------	-------	-------	-------	-------	-------	-------	-------	-------	-------	-------	-------	-------	-------	-------	-------	-------	-------	-------	-------	-------	-------	-------	-------	-------	-------	-------	-------	-------	-------	-------	-------	-------	-------	-------	-------	-------	-------	-------	-------	-------	-------	-------	-------	-------	-------	-------	-------	-------	-------	-------	-------	-------	-------	-------	-------	-------	-------	-------	-------	-------	-------	-------	-------	-------	-------	-------	-------	-------	-------	-------	-------	-------	-------	-------	-------	-------	-------	-------	-------	-------	-------	-------	-------	-------	-------	-------	-------	-------	-------	-------	-------	-------	-------	-------	-------	-------	-------	-------	-------	-------	-------	-------	-------	-------	-------	-------	-------	-------	-------	-------	-------	-------	-------	-------	-------	-------	-------	-------	-------	-------	-------	-------	-------	-------	-------	-------	-------	-------	-------	-------	-------	-------	-------	-------	-------	-------	-------	-------	-------	-------	-------	-------	-------	-------	-------	-------	-------	-------	-------	-------	-------	-------	-------	-------	-------	-------	-------	-------	-------	-------	-------	-------	-------	-------	-------	-------	-------	-------	-------	-------	-------	-------	-------	-------	-------	-------	-------	-------	-------	-------	-------	-------	-------	-------	-------	-------	-------	-------	-------	-------	-------	-------	-------	-------	-------	-------	-------	-------	-------	-------	-------	-------	-------	-------	-------	-------	-------	-------	-------	-------	-------	-------	-------	-------	-------	-------	-------	-------	-------	-------	-------	-------	-------	-------	-------	-------	-------	-------	-------	-------	-------	-------	-------	-------	-------	-------	-------	-------	-------	-------	-------	-------	-------	-------	-------	-------	-------	-------	-------	-------	-------	-------	-------	-------	-------	-------	-------	-------	-------	-------	-------	-------	-------	-------	-------	-------	-------	-------	-------	-------	-------	-------	-------	-------	-------	-------	-------	-------	-------	-------	-------	-------	-------	-------	-------	-------	-------	-------	-------	-------	-------	-------	-------	-------	-------	-------	-------	-------	-------	-------	-------	-------	-------	-------	-------	-------	-------	-------	-------	-------	-------	-------	-------	-------	-------	-------	-------	-------	-------	-------	-------	-------	-------	-------	-------	-------	-------	-------	-------	-------	-------	-------	-------	-------	-------	-------	-------	-------	-------	-------	-------	-------	-------	-------	-------	-------	-------	-------	-------	-------	-------	-------	-------	-------	-------	-------	-------	-------	-------	-------	-------	-------	-------	-------	-------	-------	-------	-------	-------	-------	-------	-------	-------	-------	-------	-------	-------	-------	-------	-------	-------	-------	-------	-------	-------	-------	-------	-------	-------	-------	-------	-------	-------	-------	-------	-------	-------	-------	-------	-------	-------	-------	-------	-------	-------	-------	-------	-------	-------	-------	-------	-------	-------	-------	-------	-------	-------	-------	-------	-------	-------	-------	-------	-------	-------	-------	-------	-------	-------	-------	-------	-------	-------	-------	-------	-------	-------	-------	-------	-------	-------	-------	-------	-------	-------	-------	-------	-------	-------	-------	-------	-------	-------	-------	-------	-------	-------	-------	-------	-------	-------	-------	-------	-------	-------	-------	-------	-------	-------	-------	-------	-------	-------	-------	-------	-------	-------	-------	-------	-------	-------	-------	-------	-------	-------	-------	-------	-------	-------	-------	-------	-------	-------	-------	-------	-------	-------	-------	-------	-------	-------	-------	-------	-------	-------	-------	-------	-------	-------	-------	-------	-------	-------	-------	-------	-------	-------	-------	-------	-------	-------	-------	-------	-------	-------	-------	-------	-------	-------	-------	-------	-------	-------	-------	-------	-------	-------	-------	-------	-------	-------	-------	-------	-------	-------	-------	-------	-------	-------	-------	-------	-------	-------	-------	-------	-------	-------	-------	-------	-------	-------	-------	-------	-------	-------	-------	-------	-------	-------	-------	-------	-------	-------	-------	-------	-------	-------	-------	-------	-------	-------	-------	-------	-------	-------	-------	-------	-------	-------	-------	-------	-------	-------	-------	-------	-------	-------	-------	-------	-------	-------	-------	-------	-------	-------	-------	-------	-------	-------	-------	-------	-------	-------	-------	-------	-------	-------	-------	-------	-------	-------	-------	-------	-------	-------	-------	-------	-------	-------	-------	-------	-------	-------	-------	-------	-------	-------	-------	-------	-------	-------	-------	-------	-------	-------	-------	-------	-------	-------	-------	-------	-------	-------	-------	-------	-------	-------	-------	-------	-------	-------	-------	-------	-------	-------	-------	-------	-------	-------	-------	-------	-------	-------	-------	-------	-------	-------	-------	-------	-------	-------	-------	-------	-------	-------	-------	-------	-------	-------	-------	-------	-------	-------	-------	-------	-------	-------	-------	-------	-------	-------	-------	-------	-------	-------	-------	-------	-------	-------	-------	-------	-------	-------	-------	-------	-------	-------	-------	-------	-------	-------	-------	-------	-------	-------	-------	-------	-------	-------	-------	-------	-------	-------	-------	-------	-------	-------	-------	-------	-------	-------	-------	-------	-------	-------	-------	-------	-------	-------	-------	-------	-------	-------	-------	-------	-------	-------	-------	-------	-------	-------	-------	-------	-------	-------	-------	-------	-------	-------	-------	-------	-------	-------	-------	-------	-------	-------	-------	-------	-------	-------	-------	-------	-------	-------	-------	-------	-------	-------	-------	-------	-------	-------	-------	-------	-------	-------	-------	-------	-------	-------	-------	-------	-------	-------	-------	-------	-------	-------	-------	-------	-------	-------	-------	-------	-------	-------	-------	-------	-------	-------	-------	-------	-------	-------	-------	-------	-------	-------	-------	-------	-------	-------	-------	-------	-------	-------	-------	-------	-------	-------	-------	-------	-------	-------	-------	-------	-------	-------	-------	-------	-------	-------	-------	-------	-------	-------	-------	-------	-------	-------	-------	-------	-------	-------	-------	-------	-------	-------	-------	-------	-------	-------	-------	-------	-------	-------	-------	-------	-------	-------	-------	-------	-------	-------	-------	-------	-------	-------	-------	-------	-------	-------	-------	-------	-------	-------	-------	-------	-------	-------	-------	-------	-------	-------	-------	-------	-------	-------	-------	-------	-------	-------	-------	-------	-------	-------	-------	-------	-------	-------	-------	-------	-------	-------	-------	-------	-------	-------	-------	-------	-------	-------	-------	-------	-------	-------	-------	-------	-------	-------	-------	-------	-------	-------	-------	-------	-------	-------	-------	-------	-------	-------	-------	-------	-------	-------	-------	-------	-------	-------	-------	-------	-------	-------	-------	-------	-------	-------	-------	-------	-------	-------	-------	-------	-------	------

Fuente: Formato 60 /Elaboración Equipo Formulador

ANÁLISIS TÉCNICO DEL PROYECTO

Estudio técnico:

El proyecto que contempla la alternativa de solución plantea en su conjunto una serie de áreas que garanticen un buen servicio de calidad para los alumnos y trabajadores de la Universidad Nacional de Fronteira; empleando la normativa vigente de edificación, teniendo en cuenta dentro del diseño los factores climáticos, contaminación acústica y zonificación sísmica; utilizando métodos modernos de construcción que garanticen confort, seguridad y durabilidad.

- a) **Localización:** La construcción de infraestructura académica y complementaria para brindar el servicio de la escuela profesional de Ingeniería Biotecnológica, se ubicará en el campus de la Universidad Nacional de Frontera, dentro de los 200,000 m² que tiene la universidad. La micro localización de la infraestructura está en concordancia con el Plan de Desarrollo de la Infraestructura de la UNF, aprobado mediante Resolución de Comisión Organizadora N° 090-2018-CO-UNF, por lo tanto, de acuerdo con la localización existe sólo una alternativa técnica.
- b) **Tecnología:** La alternativa plantea el mejoramiento del servicio de formación de pregrado en educación superior universitaria, de la carrera profesional de Ingeniería Biotecnológica; cuyos componentes son infraestructura, equipamiento, mobiliario y material bibliográfico especializado y capacitación; lo cual permitirá cubrir la brecha del servicio existente. Contempla el componente de infraestructura, con la construcción de un pabellón, de cuatro niveles con ambientes pedagógicos: aulas y laboratorios para el desarrollo de actividades curriculares, así como ambientes

complementarios: salas de reuniones, área de impresiones, dirección de escuela, dirección de departamento, coordinador de facultad, secretaria, mesa de partes y archivo, pabellones pedagógicos, aulas, cubículos de profesores y una biblioteca especializada. Asimismo, se contempla la adquisición de equipamiento, mobiliario, bibliografía especializada y capacitación. En la construcción de dicha edificación se tendrá en cuenta toda la normatividad de construcciones e instalaciones del Registro Nacional de Edificaciones (RNE), y Reglamento de Edificaciones para uso de las universidades, y normas técnicas de los sectores correspondientes. La alternativa planteada se ejecutará en un área determinada de localización, el tamaño está definido por el dimensionamiento de la demanda y en cuanto a la tecnología se implementarán medidas adecuadas y vigentes.

c) **Tamaño:** El mejoramiento del servicio académico de la escuela de Ingeniería Biotecnológica, se proyecta en un horizonte de evaluación de diez (10) años, el cual podrá cubrir la brecha de servicios y atender a la población demandante, conformada por los jóvenes que ingresan a estudiar a esta escuela.

Distribución por niveles

AMBIENTE	PRIMER NIVEL	SEGUNDO NIVEL	AFORO
PABELLÓN ADMINISTRATIVO MURD. ESCALERAS. PASADIZOS HALL	64.94	0.50 M2/per.	6
	59.30	0.50 M2/per.	2
	17.91	según equip.	21
	56.00	0.50 M2/per.	4
	36.00	0.50 M2/per.	2
	20.95	0.50 M2/per.	2
	18.16	0.50 M2/per.	2
	26.81	0.50 M2/per.	3
	23.24	0.50 M2/per.	2
	29.70	0.50 M2/per.	3
PABELLÓN PEDAGÓGICO PASADIZOS. ESCALERAS MURD.	2.67	según equip.	1
	2.67	según equip.	1
	253.48	1.50 M2/per.	47
	56.18	1.50 M2/per.	47
	70.50	1.50 M2/per.	47
	70.50	1.50 M2/per.	47
	70.50	1.50 M2/per.	47
	3.33	según equip.	12
	21.26	según equip.	4
	4.56	según equip.	1
SUB TOTAL		1002.42	188

PLANO DE PRIMER PISO

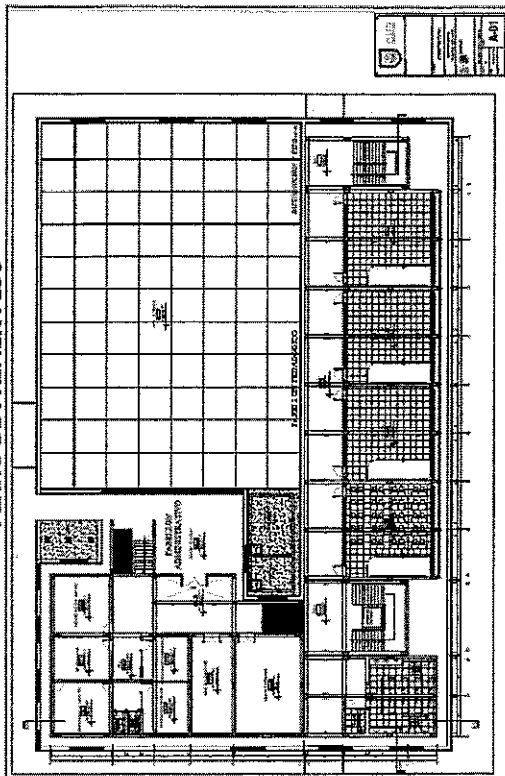

AMBIENTE	SEGUNDO NIVEL	AFORO
PABELLÓN ADMINISTRATIVO MURD. ESCALERAS. PASADIZOS HALL	64.94	0.50 M2/per.
	59.30	0.50 M2/per.
	17.91	según equip.
	56.00	0.50 M2/per.
	36.00	0.50 M2/per.
	20.95	0.50 M2/per.
	18.16	0.50 M2/per.
	26.81	0.50 M2/per.
	23.24	0.50 M2/per.
	29.70	0.50 M2/per.
PABELLÓN PEDAGÓGICO PASADIZOS. ESCALERAS MURD.	2.67	según equip.
	2.67	según equip.
	253.48	1.50 M2/per.
	56.18	1.50 M2/per.
	70.50	1.50 M2/per.
	70.50	1.50 M2/per.
	70.50	1.50 M2/per.
	3.33	según equip.
	21.26	según equip.
	4.56	según equip.
SUB TOTAL		1002.42

PLANO DE SEGUNDO PISO

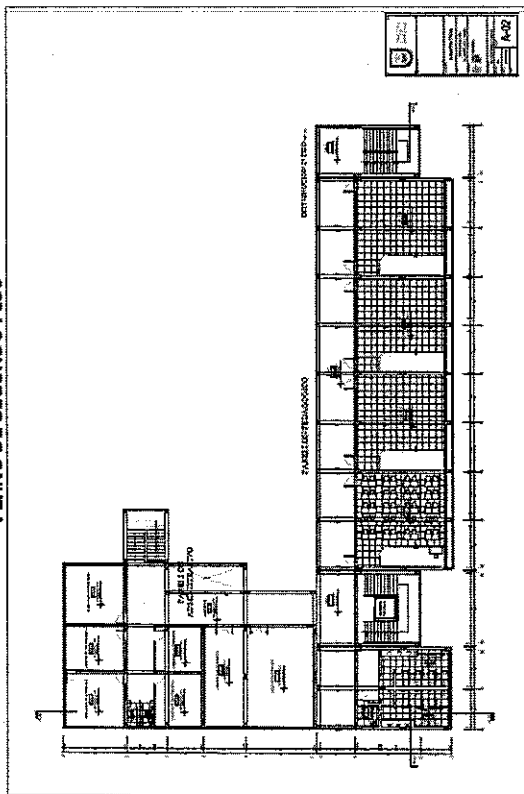

AMBIENTE	AREA M2	INDICE	Aforo
TERCER NIVEL			
PABELLÓN PEDAGÓGICO	253.48		
PASADIZOS, ESCALERAS	56.18		
MUIROS	70.50	1.50 M2/per.	47
AULA PEDAGÓGICA 01	70.50	1.50 M2/per.	47
AULA PEDAGÓGICA 02	70.50	1.50 M2/per.	47
AULA PEDAGÓGICA 03	70.50	1.50 M2/per.	47
SALA DE TRABAJO 01	70.50	2.10 M2/per.	30
ASCENSOR	3.33	según equip.	12
SS.HH. DAMAS	21.26	según equip.	4
SS.HH. DISCAPACITADOS	4.56	según equip.	1
SS.HH. VARONES	21.26	según equip.	4
SUB TOTAL	642.07		141

PLANO DE TERCER PISO

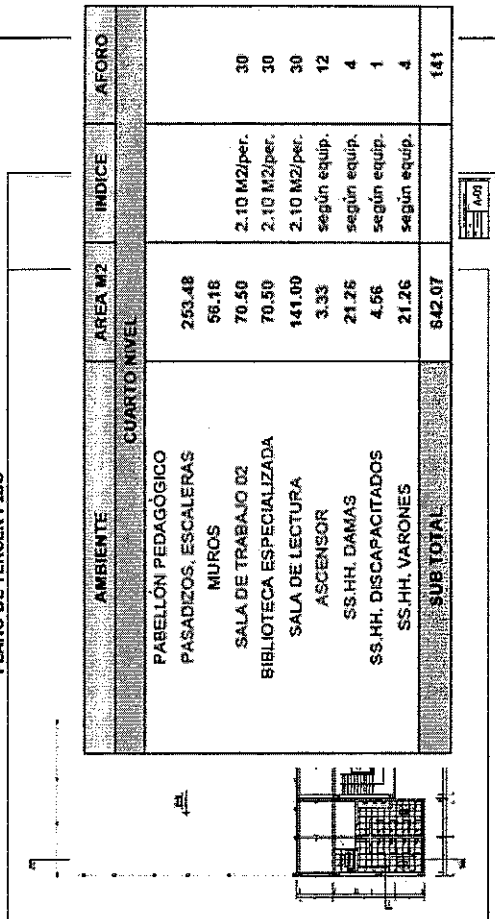

PLANO DE CUARTO PISO

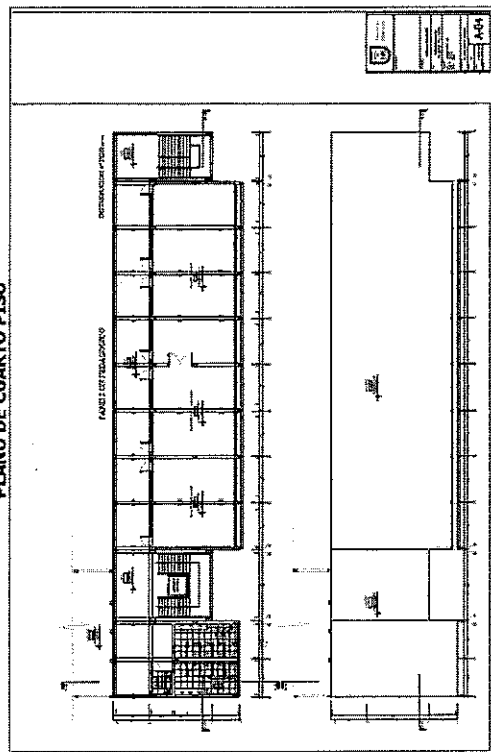

Metas de Productos:

Las metas consideradas con la alternativa de solución a ejecutarse son las siguientes:

Infraestructura

Se contempla la construcción de 02 pabellones, de aulas y administrativa (de 4 niveles y 2 niveles respectivamente).

Esta edificación consta de un área de terreno aproximada de 2,267.78 m², cuya área techada es de 3,288.98 m².

(Incluye medidas de mitigación de riesgos de desastres y mitigación ambiental)

Equipamiento, Mobiliario y Bibliografía especializada

01 Módulo completo de equipamiento y mobiliario para los ambientes del pabellón de aulas y administrativo para la carrera de Ingeniería Biotecnológica, incluye adquisición de bibliografía especializada.

COSTOS DEL PROYECTO

La inversión inicial necesaria para la ejecución del proyecto asciende a **S/ 11,426,131.87**.

COSTOS DE INVERSIÓN A PRECIOS DE MERCADO

Acción sobre los activos		Tipo de factor productivo	Unidad física		Unidad de medida	Dimensión física	Cantidad	Costo total
Acción	Activos							
Componente 1:								
Construcción de infraestructura	Pabellón de Aulas y Administrativo	Infraestructura	estructura de fierro	1.00	m ²		3,288.98	10,067,553.32
Componente 2:								
Adquisición de equipos y mobiliario y bibliografía especializada	Equipamiento para aulas y ambientes administrativos	Equipamiento	Equipamiento	1.00				302,050.00
	Mobiliario para aulas y ambientes administrativos	Mobiliario	Mobiliario	1.00				296,080.00
	Bibliografía especializada	Obras especiales de mobiliario	Kil	1.00				150,000.00
Medidas de reducción del riesgo de desastre y mitigación ambiental								
Sub Total de costos de inversión								10,900,683.32

Otros costos de inversión

Otros costos	Costos a precios de mercado
Expediente técnico o documento equivalente	181,000.00
Supervisión	312,448.55
Unidad	30,000.00
Subtotal de otros costos de inversión	\$1525,448.55
Costo Total de Inversión	11,426,131.87

Fuente: Formulario BB /Elaboración Equipo Formuleador

III. CONDICIONES GENERALES DEL SERVICIO DE CONSULTORIA DE OBRA

3.1. CONDICIONES GENERALES

3.1.1. El servicio de Consultoría de obra comprenderá la Elaboración del Expediente Técnico denominado: "CREACIÓN DEL SERVICIO ACADÉMICO DE LA CARRERA DE

INGENIERIA BIOTECNOLÓGICA DE LA UNIVERSIDAD NACIONAL DE FRONTERA, DISTRITO Y PROVINCIA DE SULLANA, DEPARTAMENTO DE PIURA." CUI N°2509566.

3.1.2. El proyecto se desarrollará tomando como base las metas establecidas en el PIP viable CUI N° 2509566 y en los términos indicados en el presente término de Referencia.

3.1.3. El consultor deberá tomar en cuenta el tipo de usuarios finales que tendrá el proyecto, debiendo adecuarse a sus necesidades, pero siempre en el marco de las normas vigentes para este tipo de proyectos

3.1.4. En caso se recomienden cambios debido a que la situación encontrada difiere de la indicada en el PIP Viable, procederán una vez que sean evaluadas y aprobadas por la UNIVERSIDAD NACIONAL DE FRONTERA

3.1.5. El consultor ganador del servicio sea personal natural o jurídica se proveerá del personal, equipos de topografía, de computación, vehículos y materiales necesarios para el desarrollo adecuado del estudio y para poder cumplir con las entregas parciales fijados en el Contrato. Su incumplimiento estará sujeto a sanción de acuerdo con lo que se establezca contractualmente.

3.1.6. El Consultor, tiene la obligación de que la Elaboración del Expediente Técnico se realizará cumpliendo la normatividad vigente: Reglamento Sanitario, Reglamento Nacional de Edificaciones, Normas de Saneamiento Básico, Código del Medio Ambiente, lo establecido en el estudio de Pre-Inversión Viable, normas complementarias, etc.

3.1.7. El consultor y/o equipo de profesionales, debe revisar y utilizar todos los antecedentes disponibles que pudieran obrar en poder de la UNIVERSIDAD NACIONAL DE FRONTERA, entre otros, siendo parte de sus servicios ubicarlos y gestionar su obtención.

3.1.8. Para la elaboración del Expediente Técnico se tomará como punto de partida el estudio topográfico y el estudio de mecánica de suelos.

3.1.9. El Consultor, deberá tener en cuenta que la modalidad es por ejecución presupuestaria Indirecta, a Suma Alzada.

3.1.10. Toda la información empleada o preparada durante el desarrollo del estudio, es de carácter reservado y no podrá ser entregada a terceros.

3.1.11. El Consultor, podrá ser llamado en cualquier momento por la UNIVERSIDAD NACIONAL DE FRONTERA, para informar o asesorar o absolver consultas en asuntos que conciernen al expediente técnico.

3.1.12. El Consultor, al término del mismo debe entregar a la UNIVERSIDAD NACIONAL DE FRONTERA todo el acervo documental técnico del estudio conjuntamente.

IV. ALCANCES DEL SERVICIO DE CONSULTORIA DE OBRA:

4.1. RECONOCIMIENTO DEL AREA DE ESTUDIO

Los profesionales que se presenten al procedimiento de selección, antes de presentar su propuesta, necesariamente deberán efectuar una visita de reconocimiento y/o inspección al lugar a ejecutarse el Servicio, donde la misma que será en la fecha y hora coordinada con el personal del Equipo Técnico de la UNF. La presentación de la Propuesta implicará la táctica aceptación del Postor de no haber encontrado inconveniente alguno, tanto para su preparación de la Oferta, como para su ejecución dentro del plazo previsto.

4.2. COORDINACION CON ENTIDADES PÚBLICAS Y EMPRESA DE SERVICIO

De ser necesario el Consultor de Obra a la firma del contrato, deberá realizar las coordinaciones con las entidades públicas y empresas de servicio mediante cartas, oficios y/o gestiones a fin de asegurar la correcta y oportuna ejecución de los trabajos contratados.

4.3. METODOLOGÍA

La metodología para utilizar en el desarrollo de la presente consultoría se basa en los siguientes principios:

- Mecanismos de recopilación de información primaria y secundaria.
- Mecanismos de recopilación de información principal sobre el conocimiento de peligros.
- Mecanismos participativos a nivel Nacional, Regional y Local mediante talleres presenciales.
- Mecanismos de validación de la información.
- Otros que el consultor proponga al equipo de supervisión.

4.4. INSPECCIÓN Y EVALUACIÓN DEL ÁREA DE ESTUDIO

La personal natural y/o jurídica ganadora del servicio efectuará una inspección de campo para identificar la problemática de la situación actual, con el fin de definir reforzamientos en los componentes proyectados en el perfil de Pre-inversión de ser el caso. En la inspección participará el jefe de la Unidad Ejecutora de Inversiones.

4.5. REVISIÓN Y EVALUACIÓN DE LOS ANTECEDENTES

El Consultor debe revisar y utilizar todos los antecedentes disponibles que pudieran obrar en poder de la UNIVERSIDAD NACIONAL DE FRONTERA, entre otros, siendo parte de sus servicios ubicarlos y gestionar su obtención.

4.6. ESTUDIOS BÁSICOS:

La Empresa Consultora deberá presentar los siguientes estudios básicos:

a) Estudio Topográfico:

El informe topográfico como mínimo deberá verificar el sentido de las pendientes que el proyecto requiera, así como la ubicación de los tramos o puntos donde exista accidentes geológicos o cruces con ríos o quebradas, el consultor de estos estudios deberá realizar el reconocimiento de campo con el equipo compuesto por los ingenieros designados para los levantamientos topográficos con el objetivo de definir el trazo de las obras lineales y la ubicación de las obras no lineales.

El consultor de estudios deberá ubicar los BM'S oficiales y efectuar el transporte de cotas y coordenadas en el área de proyecto. Todas las cuotas y coordenadas deberán estar referidas al mismo BM debiendo utilizarse las coordenadas del sistema UTM y las cotas del instituto geográfico nacional IGN. Además, una exactitud posicional submétrica ajustadas por GPS.

El consultor de estudios deberá presentar las libretas de campo, hojas de cálculo y planos en papel para plotear en CDS AutoCAD y en formato shapefile de ArcViewGIS

b) Estudios de Mecánica de Suelos de la Zona

El presente estudio debe contener como mínimo la siguiente información:

Se determinará la ubicación de la profundidad de la napa freática en donde se construirán las unidades no lineales del proyecto. Asimismo, se realizarán las calicatas y toma de muestras de suelo en puntos donde se ubicarán las obras lineales y no lineales del proyecto. Dicha toma de muestras debe ir acompañada de un plano de calicatas y las muestras deben ser llevadas a laboratorios para su análisis, que servirá para el estudio de suelos de esta manera conocer su agresividad y resistencia.

El estudio de suelos permitirá determinar la agresividad de estos elementos como el concreto, fierro, etc., deberá incluir el análisis de la calidad físico-química del suelo donde se ubicarán las instalaciones proyectadas. Se deberá considerar las recomendaciones para la protección e instalación de tuberías, accesorios y demás estructuras. Se deberán efectuar toma de muestras y ensayos Para determinar la calidad físico química de cada tipo de suelo por donde atravesarán

las tuberías y en donde se localicen las estructuras especiales tales como: nivel de cloruro y sulfatos, pH, conductividad, resistividad, determinando la agresividad del terreno al material de las tuberías, concreto, fierro y otros materiales de la obra. En base a esto establecerá las medidas de protección adecuadas para cada material.

Se determinará la capacidad portante de los suelos, a diferentes profundidades considerando las recomendaciones para la cimentación y diseño de las estructuras que sean necesarias.

En general, se deberán considerar las normas técnicas vigentes a nivel nacional e internacional. Las investigaciones geotécnicas y su interpretación tienen por objeto determinar las características del suelo en el área del proyecto donde se ejecutarán las obras y en las áreas de material de préstamo, de manera que se suministre los subsidios necesarios de capacidad de soporte, estabilidad, impermeabilidad y agresividad del suelo.

El consultor deberá presentar recomendaciones específicas de protección antisísmica.

Las investigaciones geotécnicas y ensayos deberán ser ejecutadas de acuerdo con el tipo de materiales.

Ensayos de laboratorio:

- Análisis Granulométrico
- Humedad Natural
- Límites de Atterberg (Límite líquido, límite plástico, índice de plasticidad)
- Análisis Físico Químico
- Ensayo de corte directo
- Perfiles estratigráficos
- Ensayo apropiado para evaluar la resistencia al corte del suelo de acuerdo con las condiciones encontradas en el campo
- Ensayos especiales
- Proctor Modificado
- California Bearing Ratio

Así mismo el consultor deberá adjuntar a su informe, los testimonios gráficos respectivos de cada una de las calicatas.

Normativa con respecto a los E.M.S tenemos, los siguientes:

1. Norma E.050 de suelos y cimentaciones para obras de edificación, norma integrante de D.S N°011-2006-VV (Reglamento Nacional de Edificaciones).
2. D.S N°011-2006-VV, que contiene la Norma G.030. Derecho y responsabilidades, Art°20.

c) Estudios de Estimación de Riesgos.

Será entregado por el Consultor y deberá contener como mínimo lo siguiente:

Se realizará el estudio de análisis de la Gestión de Riesgo por Vulnerabilidad, especialmente en los puntos del tramo donde se construirán las lagunas de oxidación. Los estudios de análisis de riesgo serán realizados por un profesional con experiencia en el tema bajo la supervisión del profesional responsable del proyecto.

d) Estudio de Impacto Ambiental o FTA según corresponda:

El propósito es definir los aspectos del proyecto que puedan potencialmente generar tanto impactos negativos como positivos al ambiente, así como determinar los arreglos técnicos para la evaluación ambiental de dicho proyecto.

La evaluación del impacto ambiental del proyecto y su entorno estará encaminado a identificar, predecir, interpretar y comunicar los probables impactos ambientales que se originarán en las etapas de planificación, construcción y operación de este proyecto, a fin de implementar las

medidas de mitigación que eviten y/o minimicen los impactos ambientales negativos; y en el caso de impactos ambientales positivos, implementar las medidas que refuercen los beneficios generados por la ejecución de este proyecto punto de ser el caso establecer la compensación de los impactos irreversibles.

Son objetivos específicos del estudio de impacto ambiental los siguientes:

- Evaluar el potencial y estado actual del medio social y urbano en el que se desarrolla el proyecto.
- Determinar los impactos ambientales que puede generar el proyecto durante etapas de planificación, construcción y operación.
- Establecer un plan de manejo ambiental que conlleve la ejecución de acciones preventivas y correctivas de monitoreo ambiental, de educación y capacitación ambiental y la implementación de un programa de contingencias.

4.7. CONTENIDO MÍNIMO DEL EXPEDIENTE TÉCNICO

El Expediente Técnico es el instrumento elaborado por el Consultor para los fines de Ejecución de la obra pública.

El expediente técnico es el resultado de trabajo multidisciplinario de varios profesionales y técnicos, en donde todos ellos deben comprometerse al estudio, aportando sus mejores capacidades profesionales y personales en la parte que le corresponda.

En razón de lo anterior es fundamental buscar la COMPATIBILIDAD total de los documentos del Expediente técnico, es decir, por ejemplo, que lo que dice en la especificación técnica concuerde con lo que figure en los análisis de costos unitarios.

El Consultor, suscribirá todas las páginas del Expediente Técnico en señal de conformidad y responsabilidad respecto a su calidad técnica e integridad física. Así mismo, de haber especialistas particulares que hayan participado en la elaboración del Expediente Técnico, como parte del personal técnico de la persona natural o jurídica ganadora del servicio, de ser el caso, estos deberán visar los documentos (páginas, planos, memorias de cálculo, gráficos, cuadros, etc.) por los cuales, tendrá responsabilidad específica.

El Expediente Técnico debe contener las siguientes partes, no limitativo:

a) MEMORIA DESCRIPTIVA

Forman parte de la Memoria Descriptiva: Ubicación del proyecto, acceso a la zona con rutas y tiempos, beneficios del proyecto, cantidad y tipo de población beneficiada, descripción de las obras proyectadas, área de influencia del proyecto, información respecto a que si la zona es inundable o no, plazo de ejecución de la obra (sustentado con una programación GANTT - PERT- CPM), monto del valor referencial incluido los conceptos que incidan en su costo, de acuerdo con el estudio de mercado y el IGV, indicaciones respecto a si se considera fórmula de reajuste de precios, norma de cálculos utilizados, etc.

En general, la Memoria Descriptiva debe ser una ficha técnica elaborada con precisión y claridad, donde se muestre una visión integral del proyecto desde todos sus aspectos.

b) MEMORIA DE CÁLCULO Y JUSTIFICACIONES

Se indicarán los criterios, análisis, cálculos y normas vigentes utilizadas que sean sustentatorias en el diseño estructural de la institución. El cálculo será elaborado en AutoCAD y Excel basados en datos de estudio de suelos y la topografía todo por fórmulas para rápida revisión, tendrá que guardar la información en digital para ser anexada.

c) ESPECIFICACIONES TÉCNICAS

Deberán elaborarse de conformidad a la normatividad vigente y el Reglamento Nacional de Edificaciones. Se elaborará cada partida que conforma el presupuesto de la obra, definiendo la naturaleza de los trabajos, procedimientos constructivos, unidad de medida y forma de pago.

Las especificaciones técnicas constituyen las reglas que definen las prestaciones específicas del contrato, vale decir descripción del trabajo, unidad de medida, método de construcción, calidad de materiales, sistemas de control de calidad, métodos de medición y condiciones de pago, requerido en la ejecución de la obra. Cada partida que conforma el presupuesto de la obra, deberá contener sus respectivas especificaciones técnicas, detallando con precisión las reglas que definen la naturaleza de la prestación. La enumeración de las especificaciones técnicas deberá corresponder exactamente con la enumeración de la partida dentro de la estructura del presupuesto.

d) PRESUPUESTO.

Se elaborará un Presupuesto para la ejecución. Los componentes de un Proyecto de Inversión Pública comprenden la Elaboración del Expediente Técnico, Infraestructura (es decir el Valor Referencial de Obra el cual a su vez debe estar desagregado por subcomponentes como por ejemplo pavimentación, veredas, etc. debiendo incluir mitigación ambiental), Capacitación, Supervisión (o Inspección) y Liquidación. El Valor Referencial será elaborado en el programa S-10 siendo los gastos generales y utilidad junto con los demás componentes desagregados en hojas de cálculo de Excel y presentados en ítem 05; tendrá que grabar la información en digital para ser anexada. Los cálculos se harán en Programa Excel. Debe contener:

e) VALOR REFERENCIAL

Se deberá tomar en cuenta las partidas que se necesitan para la ejecución de las obras proyectadas, así como los metros de cada una de estas partidas y los costos unitarios de cada una de ellas. Al pie del presupuesto se deberán consignar los porcentajes de gastos generales y de la utilidad, el valor referencial deberá incluir todos los conceptos que inciden en el costo, incluido el IGV, determinado en el correspondiente estudio de mercado o indagación que realizó la Entidad. En términos técnicos y prácticos el presupuesto de obra deberá reflejar el seguimiento del proceso constructivo.

f) ANÁLISIS DE COSTOS UNITARIOS

Cada partida de la obra constituye un costo parcial; por lo tanto, la determinación de cada uno de estos costos requiere de su correspondiente análisis de costos; es decir la cuantificación técnica de la cantidad de recursos (mano de obra, materiales, equipo, etc.), que se requieren para ejecutar la unidad de la partida. El análisis de costo deberá considerar el rendimiento más adecuado a la zona, de acuerdo a la información que haya recopilado el Consultor. No se aceptarán análisis de costos estimados, globales, sin su cuantificación técnica respectiva.

Se deberá hacer un análisis detallado del costo del flete a la zona de la obra. El Consultor deberá establecer en forma analítica los costos que por manipuleo y traslado demanden los materiales para ser llevados a la obra. Si el caso lo requiere, el Consultor deberá hacer los análisis de costos de la extracción de agregados en cantera. No se aceptarán supuestos ni estimados.

g) RELACIÓN DE INSUMOS

Deberá incluirse un listado de materiales por rubros de costo; debiendo evitarse la duplicidad de insumos semejantes siempre que técnicamente sea posible.

h) FÓRMULA POLINÓMICA (SÓLO DE SER PROYECTO POR CONTRATA)

Para obras con un plazo de ejecución mayor o igual a 30 días calendario, necesariamente se deberá considerar fórmula de reajuste de precios.

i) CÁLCULOS JUSTIFICATIVOS

Se deberá sustentar con cálculo partidas con unidad de medida global considerados en valor referencial y los que sean necesario entre ellos:
Cálculo de cantidad de acero (de ser el caso)

j) DESAGREGADOS Y ANALÍTICOS.

Deberá elaborarse el desgregado en rubros de costo que conforman el total de la inversión de esta etapa del proyecto con sus partidas presupuestales. Siendo los siguientes:

- Relación de equipo mínimo.
- Resumen del valor referencial. Desagregado de capacitación.
- Desagregado de gastos generales y utilidad (este último solo si es contrata)
- Desagregado de gastos generales de supervisión o inspección de obra (en este último caso en vez de supervisor el nombre de Inspector corresponde a un profesional estable, funcionario o contratado a través del gasto corriente por una unidad orgánica de la entidad no correspondiendo que se afecte costo del mismo alguno a la meta presupuestaria del proyecto).
- Desagregado de liquidación de obra.
- Desagregado de elaboración de expediente técnico. Desagregado de inversión (costo total).
- Presupuesto analítico de obra. Presupuesto analítico total.
- Presupuesto analítico de supervisión de obra.
- Presupuesto analítico de elaboración de expediente técnico.

k) CRONOGRAMA DE EJECUCIÓN (DIAGRAMA DE GANTT).

Deberá consignarse un programa detallado de obra, distribuido en el tiempo de ejecución contentiendo cada partida los insumos correspondientes. El cronograma será elaborado en el programa Ms Project; presentando el diagrama de barras Gantt y el PERT-CPM, indicando la ruta crítica, tendrá que grabar la información en digital para ser anexada.

l) CALENDARIOS Y CRONOGRAMAS.

➤ **CALENDARIO DE AVANCE DE OBRA Y CALENDARIO VALORIZADO DE AVANCE DE OBRA**

Deberá consignarse un programa detallado de obra, en porcentajes de avance y valorizado. El cronograma valorizado será elaborado en el programa Ms Project previa exportación total del Programa S10 y el de avance en Excel, tendrá que grabar la información en digital para ser anexada.

➤ **CRONOGRAMA DE DESEMBOLOSOS**

Deberá elaborarse un cronograma de los desembolsos proyectados para la ejecución de la obra. El cronograma será elaborado en el programa Excel. El cronograma de materiales y valorizado de adquisición de materiales será elaborado en el programa Ms Project

m) PLANILLA DE METRADOS Y DE MOVIMIENTO DE TIERRAS (EXPLANACIONES).

Los metrados del expediente técnico deberán estar sustentados por cada partida, con la planilla respectiva y con los gráficos y/o croquis explicativos que el caso requiera. La presentación de la memoria de cálculo de los metrados será en hoja de cálculo electrónica Excel o similar.

Los metrados constituyen la expresión cuantificada de los trabajos de construcción que se han programado ejecutar en un plazo determinado. Estos determinan el costo del Valor Referencial, por cuanto representan el volumen de trabajo por cada partida. Una adecuada sustentación de los metrados reduce los errores y omisiones que pudiera incurrirse en la presentación de las partidas conformantes del presupuesto, por cuanto estos son utilizados por le postor para establecer el monto de su oferta.

n) PANEL FOTOGRÁFICO.

Se deberán adjuntar al Expediente Técnico un mínimo de 08 fotografías de los aspectos más relevantes que se crea conveniente resaltar.

o) COTIZACIONES.

Se deberá anexar las cotizaciones que incluyan los insumos más incidentes e importantes del presupuesto.

p) FORMATO N° 08A: REGISTRO EN LA FASE DE EJECUCIÓN PARA PROYECTOS DE INVERSIÓN.

Se deberá elaborar el Formato N° 08A: Registro en la Fase de Ejecución para Proyectos de Inversión.

A continuación, se detalla la relación de documentos que debe contener cada entregable, no limitativo.

1. PLAN DE TRABAJO

PARTE FÍSICA

- A. Metas y objetivos para alcanzar.
- B. Recursos necesarios.
- C. Línea de acciones para alcanzar las metas y objetivos (actividades).
- D. Responsable por actividad.
- E. Cronograma de actividades.
- F. Riesgos advertidos.

2. PRIMER AVANCE

PARTE FÍSICA

ESTUDIOS COMPLEMENTARIOS

- Estudio Topográfico
- Estudio de Mecánica de Suelos
- Informe de canteras, fuentes de agua y botaderos
- Estudio de Gestión de Riesgo
- Estudio de Impacto Ambiental
- Plan de Seguridad y Salud en Obra

3. TERCER ENTREGABLE: ESTUDIO CULMINADO

PARTE FÍSICA

VOLUMEN I: EXPEDIENTE TÉCNICO

- 1. Memoria descriptiva

2. Memoria de Cálculo y justificaciones
3. Especificaciones técnicas
4. Presupuesto
- 4.1. Valor referencial
- 4.2. Análisis de costos unitarios
- 4.3. Relación de insumos
- 4.4. Fórmula polinómica (sólo de ser la obra por contrata)
- 4.5. Cálculo de flete
5. Desagregados y Analíticos
- 5.1. Relación de equipo mínimo
- 5.2. Resumen del valor referencial
- 5.3. Desagregado de gastos generales y utilidad (este último sólo si es contrata)
- 5.4. Desagregado de gastos generales de supervisión o inspección de obra
- 5.5. Desagregado de Inversión (costo total)
- 5.6. Presupuesto analítico de obra
- 5.7. Presupuesto analítico de supervisión o inspección de obra
- 5.8. Presupuesto analítico total
6. Cronograma de ejecución (Diagrama de Gantt)
7. Calendarios y Cronograma
- 7.1. Calendario de avance de obra
- 7.2. Calendario valorizado de avance de obra
- 7.3. Cronograma de desembolsos (solo de ser la obra por contrata)
8. Planilla de Metrados
9. Panel fotográfico
10. Cotizaciones
11. Planos
12. Formato N° 08-A: Registro en la Fase de Ejecución para Proyectos de Inversión

4.8. RELACIÓN DE PLANOS POR ESPECIALIDAD:

4.8.1. ARQUITECTURA:

- 4.8.1.1. Plano de Localización y Ubicación urbana o rural de acuerdo a la norma vigente en escala 1:500, 1:10,000, según corresponda, incluyendo el Cuadro de Áreas, con indicación de los lugares identificables, tales como plaza de armas o edificio importante de la comunidad, debiendo indicar la ruta más óptima a seguir, además indicar principales ríos o fuentes de agua.
- 4.8.1.2. Plano de Distribución General (Plantas, Techos, cortes y Elevaciones) a escala 1/100, indicando inicio de trazado, BM, cotas, niveles (nivel +0.00 referenciado con msnm), planos de referencia, expresando zonas existentes, zonas a demoler,

zonas a rehabilitar indicando la textura en una leyenda, deberá contener ejes, cotas de niveles, orientación, cortes, elevaciones, curvas de nivel existentes, especificación de detalles constructivos, distribución de mobiliario y rincones educativos, indicar en un recuadro la meta del proyecto.

- 4.8.1.3. Plano de Ejes y Terrazas a escala 1:100, indicando el inicio del trazado, el BM y los ejes de placas y/o columnas, muros de contención, pircas, relleno de terreno, ejes, cotas, cotas de niveles de plataforma, curvas de nivel modificadas, etc.

- 4.8.1.4. Planos del cerco perimétrico y portada a escala 1:100, plantas, cortes y elevaciones y detalles de cada tipo de cerco.

- 4.8.1.5. Memoria de Seguridad y Planos de seguridad, evacuación y señalética.

- 4.8.1.6. Planos de desarrollo de módulos a nivel de obra: Corresponde a planos de desarrollo de cada módulo que integre la Institución Educativa. (Escala 1/50, 1/20, etc.) de módulos que agrupan ambientes pedagógicos, que deberán contener nombre de los ambientes, ejes, cotas, niveles, muros, techos, vanos, acabados, leyenda en las plantas, cortes y elevaciones y cual fuera la descripción que permita un mejor entendimiento del plano.

- 4.8.1.7. Los planos deben contener una buena expresión gráfica para el buen entendimiento.

- 4.8.1.8. En el caso de Rehabilitación o Reforzamiento debe presentar plano a escala 1/75, según sea el caso indicando claramente en un cuadro el tipo de obra a realizar por ambientes incluyendo las partidas a ejecutar de cada especialidad (estructuras, arquitectura, eléctricas y sanitarias), así como el cuadro de acabados.

- 4.8.1.9. Plano de Demoliciones, en escala 1/200, indicando claramente las edificaciones, cercos, patios, veredas y toda obra a demoler.

- 4.8.1.10. Detalles de puertas, ventanas, zonas húmedas (servicios higiénicos, cocinas, botaderos) cerco, tratamiento de áreas verdes, losas, encuentros de pisos, etc., todos los que se consideren necesarios para la ejecución de la obra.

- 4.8.1.11. Planos de detalles que sean necesarios o que solicite el Equipo de Asistencia Técnica que faciliten la cuantificación de las partidas y el buen desarrollo de ejecución de la obra.

4.8.2. ESTRUCTURAS:

- 4.8.2.1. Planos de cimentación, columnas, vigas, losas aligeradas o macizas y/o livianas, portada, cerco, muros de contención detalles a escala 1/50, 1/25, de todos los módulos que conforman el proyecto de acuerdo a normas vigentes, cuadro de detalles a escalas adecuadas.

- 4.8.2.2. Planos de detalles que sean necesarios o que solicite el Equipo de Asistencia Técnica para el buen desarrollo de ejecución de la obra.

4.8.3. INSTALACIONES ELÉCTRICAS:

- 4.8.3.1. Plano General: de la acometida eléctrica al local, las redes exteriores de distribución eléctrica y alimentadores hacia los diferentes tableros de distribución eléctrica, diagramas unifilares simbología normalizada en electricidad, cuadro de cargas y demás elementos de los diseños del proyecto. El plano debe ser desarrollado en escala 1:50.

- 4.8.3.2. Planos de Conjunto de Instalaciones Eléctricas: Para identificar el trazo de las instalaciones interiores (alumbrado, tomacorrientes, fuerza, comunicaciones y especiales de ser el caso), de los diferentes módulos partes y/o elementos del proyecto, que por su tamaño sea necesario hacerlo, diagramas unifilares simbología normalizada en electricidad, cuadro de cargas y demás elementos de

los diseños del proyecto. El plano debe ser desarrollado en escala 1:100, 1:200 o 1:500.

4.8.3.3. Planos de Detalles: de algunos elementos o parte de los diseños constructivos del proyecto, tales como esquemas generales, planos isométricos etc., todo detalle constructivo de obra que sean necesarios. Los detalles deben ser desarrollados en escala 1:20 o 1:25.

4.8.3.4. Planos de detalles que sean necesarios o que solicite el Equipo de Asistencia Técnica para el buen desarrollo de ejecución de la obra.

4.8.4. INSTALACIONES SANITARIAS:

4.8.4.1. Los planos Generales como red de agua fría exterior y red desagüe exteriores, para identificar el trazo éstos deberán ser presentados en escala 1/100 o 1/200.

4.8.4.2. Los planos de drenaje pluvial deben estar desarrollados en la escala 1/100 y 1/200. Y sus detalles constructivos deben desarrollarse en la escala 1/10, 1/20, 1/25 y 1/50

4.8.4.3. Los planos de las instalaciones interiores (desarrollo de agua fría, agua caliente y desagüe), de los módulos deben estar en escala 1/50.

4.8.4.4. Los planos de detalle como cisternas, tanque elevado, buzones, tanques sépticos o estructuras hidráulicas deben estar desarrollados en escala 1/10, 1/20 o 1/25.

4.8.4.5. La cisterna y tanque elevado debe de contar con un mínimo de una (01) vista en planta (cisterna y tanques) y tres (03) secciones (cortes en diferentes frentes)

4.8.4.6. El cuarto de bombas debe de contar con un isométrico indicando las bombas y los accesorios.

4.8.5. MOBILIARIO:

4.8.5.1. Plano de distribución de mobiliario a escala 1:50

4.8.5.2. Plano de detalle de los rincones educativos a instalarse dentro de las aulas, escala 1:10, 1:20 y 1:25 según las especificaciones técnicas (según Normatividad vigente de Instituciones Educativas Secundaria).

4.8.5.3. Planos de detalles que sean necesarios o que solicite el Equipo de Asistencia Técnica para el buen desarrollo de ejecución de la obra

4.9. PRESENTACIÓN DEL EXPEDIENTE TECNICO

La entrega formal de la Elaboración del Expediente Técnico deberá realizarse a más tardar el día de vencimiento del contrato. Sin embargo, queda convenido que el Profesional deberá presentar sus avances de acuerdo con las coordinaciones que se establezca con el área de Unidad Ejecutora de Inversiones.

La presentación de Elaboración del Expediente Técnico deberá hacerse en hojas perforadas y unidas en file. Y los planos dentro de micas. No estará permitida la presentación en anillados o espiralados. Las hojas deberán estar foliadas. El Expediente Técnico deberá estar visado en todas sus páginas por el profesional respectivo dependiendo de su especialidad y por el jefe del Proyecto.

Luego de efectuada la revisión por parte del área de estudios y proyectos, el Profesional levantará las observaciones y deberá presentar un nuevo juego del Expediente Técnico con una presentación similar al anterior. De encontrarse conforme, se emitirá el acta correspondiente o similar.

• Documentos Impresos:

La presentación final del Proyecto y Diseños una vez aprobado deberá hacerse en uno (01) original y dos (02) copias, con fotos a color, en formato A-4. Los planos se presentarán en escala reglamentaria en papel Xerox, con membrete tipo de la UNF en un file.

Se desarrollará la parte literal en MS Word.

El Presupuesto, Análisis de Costos Unitarios, Relación de Insumos, Fórmula Polinómica, se desarrollará en S-10 o PCUWIN.

Los Cronogramas se desarrollarán en MS Project y/o PERT CPM.

Los planos en AutoCAD 2018, o superior.

• Documentos en medio Magnético:

El Consultor junto con la entrega del Expediente Técnico deberá adjuntar un (01) CD que contenga la totalidad del Expediente Técnico siendo este obligatorio, para ser revisado por el Supervisor del Proyecto.

El Magnético será un CD no regrabable, conteniendo toda la información impresa, adjuntando los archivos que contendrán toda la información del expediente técnico (planos, base de datos S10, hojas de cálculo, etc. y debiendo digitalizar los documentos que adjunte (constancias, certificados, etc.) el cual formará parte del banco de proyectos de la Unidad Ejecutora de Inversiones de la UNF. Dicha presentación será de acuerdo al modelo de expedientes técnicos que será mostrado al Profesional por el Supervisor al inicio del estudio. Dicha presentación será considerada como requisito en la recepción final del estudio definitivo.

El profesional (Consultor) entregará toda la información y documentación proporcionada por la Unidad Ejecutora de Inversiones u otros organismos, así como la adquirida, procesada y generada, que haya sido utilizada para el desarrollo del estudio, tanto en físico como en digital.

Una vez que el estudio sea aprobado se presentará a la Unidad Ejecutora de Inversiones 01 nuevo CD conteniendo el Expediente Técnico definitivo luego del Levantamiento de Observaciones hechas por el Supervisor del Proyecto.

V. CONSIDERACIONES ESPECIFICAS

5.1. ESPECIALIDAD DEL CONSULTOR DE OBRA

El postor sea persona natural o jurídica, deberá estar Registrado en el Registro Nacional de Proveedores, como **CONSULTOR DE OBRAS** en la Especialidad de Consultoría en obras urbanas edificaciones y afines y en la categoría "B" o superior, con inscripción vigente y no encontrarse en el Registro de Inhabilitados para contratar con el Estado.

Requisitos:

El postor debe acreditar una (01) vez el Valor Referencial en servicios de consultoría de obra similares a los siguientes: Elaboración de Expedientes Técnicos y/o Estudios Definitivos de Construcción y/o Mejoramiento y/o Ampliación y/o Creación y/o Instalación y/o Rehabilitación y/o Acondicionamiento y/o Mantenimiento y/o Sustitución y/o Diseño o la combinación de estos términos en edificaciones educativas públicas.

Acreditación:

La experiencia del postor se acreditará con copia simple de (i) contratos u órdenes de servicios, y su respectiva conformidad y/o constancia de prestación; y/o resolución de liquidación de la consultoría o (ii) comprobantes de pago cuya cancelación se acredite documental y fehacientemente, con Boucher de depósito, reporte de estado de cuenta, cancelación del documento, entre otros, correspondientes a un máximo de quince (15) contrataciones.

Sin perjuicio de lo anterior, los postores deben llenar y presentar el Anexo referido al tiempo mínimo de Experiencia del Postor.

El servicio presentado para acreditar la experiencia en la especialidad servirá para acreditar el tiempo mínimo de experiencia del postor.

5.2. RECURSOS PROFESIONALES A SER PREVISTOS POR EL CONSULTOR DE OBRA
5.2.1. CALIFICACIONES DEL PERSONAL PROPUESTO PARA LA CONSULTORIA DE OBRA

a) **PERFIL PROFESIONAL DEL PERSONAL CLAVE PARA EL SERVICIO DE CONSULTORIA DE OBRA: SUJETO A CALIFICACIÓN**
El Postor deberá contar con un plantel profesional que a su juicio sea idóneo, suficiente, con experiencia comprobada y amplios conocimientos, para cumplir los alcances del servicio.

N°	EQUIPO DE TRABAJO	CALIFICACION DEL PERSONAL	CANTIDAD
1	JEFE DE PROYECTO	INGENIERO CIVIL O ARQUITECTO, TITULADO Y HABILITADO	1
2	ESPECIALISTA EN ESTRUCTURAS	INGENIERO CIVIL, TITULADO Y HABILITADO	1
3	ESPECIALISTA EN ARQUITECTURA	ARQUITECTO, TITULADO Y HABILITADO	1
4	ESPECIALISTA EN INSTALACIONES SANITARIAS	INGENIERO SANITARIO O INGENIERO CIVIL, TITULADO Y HABILITADO	1
5	ESPECIALISTA EN INSTALACIONES ELECTRICAS	INGENIERO MECANICO ELECTRICISTA, TITULADO Y HABILITADO	1
6	ESPECIALISTA EN METRADOS Y PRESUPUESTOS	INGENIERO CIVIL, TITULADO Y HABILITADO	1

Notas:

- Los requisitos de los profesionales del personal clave, se sustentan en los siguientes documentos normativos: Ley N°30225, Ley de Contrataciones del Estado y su Reglamento; Ley N° 16053, Ley que autoriza a los colegios de Arquitectos del Perú y al colegio de Ingenieros del Perú para supervisar a los profesionales de Arquitectura e Ingeniería de la República; Ley N° 28858, Ley que complementa la Ley N° 16053, Ley que autoriza a los Colegios de Arquitectos del Perú y al Colegio de Ingenieros del Perú para supervisar a los profesionales de arquitectura e ingeniería de la República y su Reglamento aprobado mediante Decreto Supremo N° 016-2008-VIVIENDA, el Reglamento Nacional de Edificaciones aprobado con Decreto Supremo N° 011-2006-VIVIENDA y sus actualizaciones, y Resolución Ministerial N° 192-2018-VIVIENDA que aprueba la "Norma Técnica de diseño: Opciones Tecnológicas para Sistemas de Saneamiento en el Ámbito Rural".
- La acreditación del Personal Clave deberá ser acreditado a la suscripción del contrato. Asimismo, para todos los profesionales se deberá adjuntar: Copia simple del DNI, Certificado de Habilidad, carta de compromiso simple de cada profesional propuesto donde se compromete a participar en la ejecución del estudio en el caso que se le otorgue la Buena Pto.
- A fin de garantizar el cumplimiento de los plazos de ejecución de la consultoría, el personal profesional que participe en ella deberá expresar por escrito su dedicación al desarrollo del servicio.
- Por necesidad de especialización y cumplimiento de los plazos, cada profesional del Equipo Técnico de la consultoría asumirá solo una (1) especialidad de acuerdo con sus calificaciones y experiencia.
- Debe tenerse presente que el personal clave y no clave, deben encontrarse habilitados para el ejercicio de la profesión, la habilitación de los profesionales se requerirá al inicio de su participación efectiva en la ejecución de la obra, tanto para aquellos titulados en el Perú

como en el extranjero, siendo que esto no resulta impedimento para que la Entidad, antes de suscribir el contrato, en el ejercicio de su función fiscalizadora, verifique que la experiencia que se pretenda acreditar haya sido adquirida cuando el profesional se encontraba habilitado legalmente para ello.

- Para el cómputo de la experiencia se tomará en cuenta la obtenida con posterioridad a la obtención de la colegiatura en concordancia con la normativa del ejercicio de la profesión en el Perú. En el caso de profesionales extranjeros, lo propio, salvo que no exista la obligación de obtención de colegiatura en su país de origen para ejercer la profesión.
- La experiencia del personal profesional y técnico propuesto se podrá acreditar con cualquiera de los siguientes documentos: i) Copia simple de contratos con su respectiva conformidad o (ii) copia simple de constancias o (iii) copia simple de certificados o (iv) cualquier otro documento, que fehacientemente, demuestre la experiencia del profesional propuesto.
- De presentarse experiencia ejecutada paralelamente (traslape) para el cómputo del tiempo de dicha experiencia sólo se considerará una vez el período traslapado.
- En caso de los profesionales extranjeros propuestos, estos deben acreditar su formación y título profesional con los documentos (equivalentes en su país de origen) de convalidación exigidos por las autoridades competentes.
- Asimismo, en caso el título o grado sea emitido en idioma distinto al castellano, éste deberá estar acompañado de traducción efectuado por traductor público juramentado o traducción certificada efectuada por traductor colegiado certificado.
- En caso los profesionales sean del extranjero, el Postor deberá presentar documentos emitidos por los Colegios Profesionales del Perú correspondientes (Opinión N° 220-2017/DTN), que acrediten la afinidad en cuanto a las profesiones del personal propuesto para este servicio. No se considerarán documentos emitidos por Entidades extranjeras.
- Durante la ejecución contractual, el cambio de personal procede de acuerdo a las experiencias y calificaciones requeridas, pudiéndose reemplazar al personal sólo por las causas conforme lo establecido en el artículo 190° del Reglamento de la Ley de Contrataciones del Estado. La sustitución del personal sólo procederá previa autorización escrita del funcionario de la Entidad que cuente con facultades suficientes para ello dentro de los ocho (08) días hábiles siguientes de presentada la solicitud a la Entidad con la respectiva carta legalizada de renuncia del profesional.
- Además, el postor debe garantizar el personal necesario para la asistencia profesional, técnica, administrativa y control de calidad.

5.3. EXPERIENCIA DEL PERSONAL PROPUESTO PARA LA CONSULTORIA DE OBRA

El consultor deberá contar con un plantel profesional idóneo, suficiente, con experiencia comprobada y amplios conocimientos, para cumplir los alcances del servicio.

La colegiatura y habilitación se requerirá para el inicio de su participación efectiva en la ejecución de la prestación. Siendo el mínimo indispensable el siguiente:

A. JEFE DE PROYECTO:

Formación académica		
Nivel Grado o Título	Formación académica	Acreditación
Título profesional	INGENIERO CIVIL O ARQUITECTO, TITULADO Y HABILITADO	Documentos para la acreditación de formación académica: Dicho requisito de calificación se acreditará para la suscripción del contrato. Se verificará en el portal web de la Superintendencia Nacional de Educación Superior Universitaria SUNEDU a través del siguiente link: https://enlinea.sunedu.gob.pe/de

	no encontrarse inscrito, presentar la copia del diploma respectivo.
	La colegiatura y habilitación se requerirá para el inicio de su participación efectiva en la ejecución de la prestación.

Experiencia			
Cargo desempeñado	Tipo de experiencia	Tiempo de experiencia	Acreditación de experiencia
Jefe de Proyecto, y/o jefe de Estudio y/o Proyectista, en la elaboración de expedientes técnicos y/o estudios definitivos y/o de ingeniería de detalle y/o formulación y evaluación de proyectos de inversión.	Obras en edificaciones educativas públicas.	24 meses en el cargo desempeñado (computada desde la fecha de la colegiatura)	Copia simple de: (i) contratos y su respectiva conformidad o (ii) constancias o (iii) certificados o (iv) cualquier otra documentación que, de manera fehaciente demuestre el tiempo de experiencia del personal clave propuesto. Documentos para la acreditación de la experiencia. Dicho requisito de calificación se acreditará para la suscripción del contrato.

B. ESPECIALISTA EN ESTRUCTURAS:

Formación académica			
Nivel Grado o Título	Formación académica	Acreditación	
Título profesional	INGENIERO CIVIL, TITULADO Y HABILITADO	Documentos para la acreditación de formación académica: Dicho requisito de calificación se acreditará para la suscripción del contrato. Se verificará en el portal web de la Superintendencia Nacional de Educación Superior Universitaria SUNEDU a través del siguiente link: https://enlinea.sunedu.gob.pe/ de no encontrarse inscrito, presentar la copia del diploma respectivo. La colegiatura y habilitación se requerirá para el inicio de su participación efectiva en la ejecución de la prestación.	

Experiencia			
Cargo desempeñado	Tipo de experiencia	Tiempo de experiencia	Acreditación de experiencia
Especialista en Estructuras: en la elaboración y/o en la supervisión de la elaboración de expedientes técnicos y/o estudios definitivos y/o de ingeniería de detalle y/o formulación y evaluación de proyectos	Obras en edificaciones educativas públicas.	12 meses en el cargo desempeñado (computada desde la fecha de la colegiatura)	Copia simple de: (i) contratos y su respectiva conformidad o (ii) constancias o (iii) certificados o (iv) cualquier otra documentación que, de manera fehaciente demuestre el tiempo de experiencia del personal clave propuesto. Documentos para la acreditación de la experiencia. Dicho requisito de calificación se acreditará para la suscripción del contrato.

de inversión (Ver nota 4)		
---------------------------	--	--

C. ESPECIALISTA EN ARQUITECTURA

Formación académica			
Nivel Grado o Título	Formación académica	Acreditación	
Título profesional	ARQUITECTO, TITULADO Y HABILITADO	Documentos para la acreditación de formación académica: Dicho requisito de calificación se acreditará para la suscripción del contrato. Se verificará en el portal web de la Superintendencia Nacional de Educación Superior Universitaria SUNEDU a través del siguiente link: https://enlinea.sunedu.gob.pe/ de no encontrarse inscrito, presentar la copia del diploma respectivo. La colegiatura y habilitación se requerirá para el inicio de su participación efectiva en la ejecución de la prestación.	

Experiencia

Cargo desempeñado	Tipo de experiencia	Tiempo de experiencia	Acreditación de experiencia
Especialista en, en la elaboración y/o en la supervisión de la elaboración de expedientes técnicos y/o estudios definitivos y/o de ingeniería de detalle y/o formulación y evaluación de proyectos de inversión (Ver nota 4)	Obras en edificaciones educativas públicas.	12 meses en el cargo desempeñado (computada desde la fecha de la colegiatura)	Copia simple de: (i) contratos y su respectiva conformidad o (ii) constancias o (iii) certificados o (iv) cualquier otra documentación que, de manera fehaciente demuestre el tiempo de experiencia del personal clave propuesto. Documentos para la acreditación de la experiencia. Dicho requisito de calificación se acreditará para la suscripción del contrato.

D. ESPECIALISTA EN INSTALACIONES SANITARIAS

Formación académica			
Nivel Grado o Título	Formación académica	Acreditación	
Título profesional	INGENIERO SANITARIO O INGENIERO CIVIL, TITULADO Y HABILITADO	Documentos para la acreditación de formación académica: Dicho requisito de calificación se acreditará para la suscripción del contrato. Se verificará en el portal web de la Superintendencia Nacional de Educación Superior Universitaria SUNEDU a través del siguiente link: https://enlinea.sunedu.gob.pe/ de no encontrarse inscrito, presentar la copia del diploma respectivo. La colegiatura y habilitación se requerirá para el inicio de su participación efectiva en la ejecución de la prestación.	

Cargo desempeñado	Experiencia	
	Tipo de experiencia	Tiempo de experiencia
Especialista en Instalaciones Sanitarias; en la elaboración y/o en la supervisión de expedientes técnicos y/o estudios definitivos de ingeniería de detalle y/o formulación y evaluación de proyectos de inversión (Ver nota 4)	Obras en edificaciones en general	12 meses en el cargo desempeñado (computada desde la fecha de la colegiatura)
		Copia simple de: (i) contratos y su respectiva conformidad o (ii) constancias o (iii) certificados o (iv) cualquier otra documentación que, de manera fehaciente demuestre el tiempo de experiencia del personal clave propuesto. Documentos para la acreditación de la experiencia. Dicho requisito de calificación se acreditará para la suscripción del contrato.

E. ESPECIALISTA EN INSTALACIONES ELÉCTRICAS

Nivel Grado o Título	Formación académica	
	Formación académica	Acreditación
Título profesional	INGENIERO MECÁNICO ELECTRICISTA, TITULADO Y HABILITADO	Documentos para la acreditación de formación académica: Dicho requisito de calificación se acreditará para la suscripción del contrato. Se verificará en el portal web de la Superintendencia Nacional de Educación Superior Universitaria SUNEDU a través del siguiente link: https://enlinea.sunedu.gob.pe/ de no encontrarse inscrito, presentar la copia del diploma respectivo. La colegiatura y habilitación se requerirá para el inicio de su participación efectiva en la ejecución de la prestación.

Cargo desempeñado	Experiencia	
	Tipo de experiencia	Tiempo de experiencia
Especialista en Instalaciones Eléctricas; en la elaboración y/o en la supervisión de expedientes técnicos y/o estudios definitivos de ingeniería de detalle y/o formulación y evaluación de proyectos de inversión (Ver nota 4)	Obras en edificaciones en general	12 meses en el cargo desempeñado (computada desde la fecha de la colegiatura)
		Copia simple de: (i) contratos y su respectiva conformidad o (ii) constancias o (iii) certificados o (iv) cualquier otra documentación que, de manera fehaciente demuestre el tiempo de experiencia del personal clave propuesto. Documentos para la acreditación de la experiencia. Dicho requisito de calificación se acreditará para la suscripción del contrato.

4)		
----	--	--

F. ESPECIALISTA EN METRADOS Y PRESUPUESTOS

Nivel Grado o Título	Formación académica	
	Formación académica	Acreditación
Título profesional	INGENIERO CIVIL, TITULADO Y HABILITADO	Documentos para la acreditación de formación académica: Dicho requisito de calificación se acreditará para la suscripción del contrato. Se verificará en el portal web de la Superintendencia Nacional de Educación Superior Universitaria SUNEDU a través del siguiente link: https://enlinea.sunedu.gob.pe/ de no encontrarse inscrito, presentar la copia del diploma respectivo. La colegiatura y habilitación se requerirá para el inicio de su participación efectiva en la ejecución de la prestación.

Experiencia

Cargo desempeñado	Tipo de experiencia	Tiempo de experiencia	Acreditación de experiencia
Especialista de Costos y/o presupuestos, en la elaboración o en la supervisión de la elaboración de expedientes técnicos o de estudios definitivos o de ingeniería de detalle. (Ver nota 4)	Obras en edificaciones en general.	12 meses en el cargo desempeñado (computada desde la fecha de la colegiatura)	Copia simple de: (i) contratos y su respectiva conformidad o (ii) constancias o (iii) certificados o (iv) cualquier otra documentación que, de manera fehaciente demuestre el tiempo de experiencia del personal clave propuesto. Documentos para la acreditación de la experiencia. Dicho requisito de calificación se acreditará para la suscripción del contrato.

Nota 4: Documentos para la acreditación del cargo desempeñado: La Entidad debe valorar de manera integral los documentos presentados para acreditar dicha experiencia, se debe validar la experiencia si las actividades que realizó el profesional corresponden con la función propia del cargo o puesto requerido, desarrollados en el sector público o privado.

5.4. EQUIPAMIENTO PARA EL SERVICIO DE CONSULTORÍA DE OBRA REQUERIDO

Equipamiento mínimo: El postor deberá demostrar que dispone como mínimo del equipo señalado en el cuadro siguiente:

ITEM	CANTIDAD	DESCRIPCION
1	1	LAPTOP I7 DE DECIMA GENERACION O SUPERIOR
2	1	IMPRESORA DE INYECCION DE TINTA
3	1	NIVEL DE INGENIERO
4	1	TEODOLITO ELECTRONICO Y/O ESTACION TOTAL
5	1	GPS
6	1	CAMARA FOTOGRAFICA DIGITAL

Para la suscripción del contrato se deberá presentar copia simple de documentos que sustenten la propiedad y/o documento que acrediten la posesión y/o Carta de compromiso de compraventa y/o carta de compromiso de alquiler (no deberá presentar solo declaración jurada).
Todos estos equipos, serán puestos a disposición del servicio en óptimas condiciones de operación.

El equipo mínimo exigible requerido en las presentes bases y propuesto por el postor ganador de la buena pro, será verificado por el área encargada, con el objeto de comprobar la veracidad de los documentos que se presentan, las características técnicas, operatividad del mismo, entre otros. De no encontrarse conforme, de acuerdo con su propuesta presentada, se le descalificará y se comunicará del hecho a la OSCE, adjudicándose la Buena Pro al postor que quede en segundo lugar en el orden de prelación.

5.5. CONDICIONES DE LOS CONSORCIOS

De conformidad con el numeral 49.5 del artículo 49 del Reglamento, se tiene las siguientes condiciones en el caso de consorcios:

- 1) El número máximo de consorciados es de dos (2) integrantes del consorcio.
- 2) El porcentaje mínimo de participación de cada consorciado es de cuarenta (40) por ciento para cada integrante del consorcio.
- 3) El porcentaje mínimo de participación en la ejecución del contrato, para el integrante del consorcio que acredite mayor experiencia, es del cincuenta (50) por ciento.

5.6. SUPERVISIÓN DE LA CONTRATACIÓN

La Supervisión (Revisor) del Estudio estará a cargo de un profesional Ingeniero Civil o Arquitecto con experiencia acreditada, designado por la Unidad Ejecutora de Inversiones de la UNIVERSIDAD NACIONAL DE FRONTERA, la misma que se iniciará a la entrega del Contrato al Consultor.

Al iniciar los servicios profesionales, El Consultor y la Supervisión (Revisor) abrirán un "Cuaderno de Estudio" para el control de la ejecución del Estudio contratado; el mismo que solo será llenado por el Consultor y el Revisor.

La Supervisión verificará la participación del personal profesional, técnico y los indicados en su propuesta, antes y durante el desarrollo de la elaboración del expediente técnico. En caso de incumplimiento se ejecutarán las acciones previstas en las normas vigentes.

La Supervisión verificará la realización de los estudios básicos de Ingeniería, y se encargará de su revisión, tanto de los estudios básicos que deben ser presentados por el consultor como del que proporcionará la entidad contratante.

La Supervisión se encargará de la revisión y aprobación de los informes del Estudio en sus diferentes etapas, debiendo informar éste, al jefe de la Unidad Ejecutora de Inversiones.

El Consultor está obligado a presentar a la Supervisión (Revisor) los informes realizados, estos deben reportar los avances del Estudio contratado, asimismo; informará sobre los inconvenientes que se le presente.

5.7. COMPROMISO DE LA ENTIDAD CONTRATANTE

1. La UNIVERSIDAD NACIONAL DE FRONTERA, mediante la Unidad Ejecutora de Inversiones, revisará y evaluará la correcta ejecución de la elaboración del Expediente Técnico del referido proyecto en todas sus etapas, así como facilitará la información y/o documentación que estén a su alcance y que sean de su competencia.
2. La UNIVERSIDAD NACIONAL DE FRONTERA, alcanzará la información necesaria y existente (físico o digital) del Perfil Técnico.
3. La UNIVERSIDAD NACIONAL DE FRONTERA de ser necesario y con la opinión técnica del Profesional responsable, desarrollará nuevos estudios básicos de Ingeniería para el Expediente Técnico de Obra de ser requeridos por el consultor.
4. La UNIVERSIDAD NACIONAL DE FRONTERA convocará las reuniones que sean necesarias realizar de coordinación con los profesionales encargados de la Unidad Ejecutora de Inversiones, El Profesional, personal y beneficiarios de la zona de los proyectos de inversión pública.
5. La UNIVERSIDAD NACIONAL DE FRONTERA, mediante la Unidad Ejecutora de Inversiones y la UF, revisará y evaluará la correcta ejecución de la elaboración del Expediente Técnico del referido proyecto en todas sus etapas, así como facilitará la información y/o documentación que estén a su alcance y que sean de su competencia.
6. Así mismo la Entidad se compromete a cancelar los pagos según los Términos de Referencia y Contrato.

5.8. COMPROMISO DEL CONSULTOR DEL PROYECTO

1. EL CONSULTOR, a cargo de la elaboración del Expediente Técnico en mención, será responsable de la calidad del servicio que presta, así mismo deberá absolver las consultas y/o observaciones, cuando la Unidad Ejecutora de Inversiones y la UF de la UNIVERSIDAD NACIONAL DE FRONTERA así lo requiera.
2. Es responsabilidad del CONSULTOR, el cumplimiento de la programación de las metas en los plazos previstos y de adoptar las medidas necesarias para su cumplimiento del servicio, se responsabilizará por los errores u omisiones y sus consecuencias cometidas durante la ejecución de los servicios.
3. EL CONSULTOR una vez concluido y aprobado el Expediente Técnico, elaborará y alcanzará a la Institución el Formato N°08-A Registros en la Fase de Ejecución, con su respectivo informe de Sustento de las modificaciones si las hubiera.
4. EL CONSULTOR, en la elaboración de las láminas en AutoCAD, deberá registrarse a lo indicado por La UNIVERSIDAD NACIONAL DE FRONTERA, en cuanto al código de colores que caracteriza cada grosor de pluma y el uso respectivo.
5. EL CONSULTOR, mantendrá permanentemente informado a la entidad de todas las ocurrencias importantes que se susciten en el desarrollo del servicio.
6. Los trabajos considerados no son limitativos; El consultor, en cuanto considere necesario podrá ampliarlos o profundizarlos siendo responsable del adecuado planeamiento, programación, ejecución y en general por la calidad técnica del servicio.

5.9. CRONOGRAMA Y PLAZO DE EJECUCIÓN DEL SERVICIO

De acuerdo con el presente cronograma, el plazo máximo establecido para la prestación del servicio es de noventa (90) días calendarios, contados a partir del día siguiente de firmado el ACTA DE INICIO DEL SERVICIO DE CONSULTORIA DE OBRA.

ACTIVIDAD

PLAZO DE EJECUCIÓN DIAS CALENDARIOS (D.C)

PLAN DE TRABAJO	5		
PRIMER INFORME		40	
SEGUNDO INFORME			45

Los estudios entregados según el cronograma establecido serán revisados en cada una de sus especialidades según lo dispuesto por la Unidad Ejecutora de Inversiones. Una vez vencido el plazo sin que hayan sido levantadas a cabalidad las observaciones formuladas, se procederá de acuerdo con la Ley de Contrataciones del Estado y su Reglamento.

La documentación completa, firmada, foliada y ordenada debe ser ingresada por la Unidad de Tramite Documentario (Mesa de Partes) de la UNIVERSIDAD NACIONAL DE FRONTERA, de lo contrario se dará por no recibido.

Nota: El plazo contractual dará inicio al día siguiente de haberse firmado el ACTA DE INICIO DEL SERVICIO DE CONSULTORIA DE OBRA. Dicha Acta será suscrita por la Unidad Ejecutora de Inversiones de la UNF, El Consultor y el revisor del desarrollo del Expediente Técnico. No siendo mayor a cinco (5) días calendarios contados desde el día siguiente de suscrito el contrato.

5.10. PRESENTACIÓN DEL CONTENIDO DE LOS INFORMES DE AVANCE

El plazo para la elaboración y entrega del Estudio definitivo completo a nivel de Expediente Técnico de Obra será de noventa (90) días calendarios, a partir del día siguiente de firmado el Acta de Inicio del Servicio de Consultoría de Obra.

El consultor preparará y suministrará los siguientes informes que serán presentados en tres etapas:

1. PLAN DE TRABAJO E INFORME TÉCNICO DE LA EVALUACIÓN INTEGRAL

Será presentado como máximo a los cinco (5) días calendarios de iniciado el plazo contractual, el cual contendrá:

- Metas y objetivos para alcanzar.
- Recursos necesarios.
- Línea de acciones para alcanzar las metas y objetivos (actividades).
- Responsable por actividad.
- Cronograma de actividades.
- Riesgos advertidos.

La supervisión tendrá siete (7) días calendario para la revisión del Plan de Trabajo, y el consultor tendrá cinco (5) días calendarios para el levantamiento de observaciones de ser el caso. La Universidad Nacional de Frontera a través de la Unidad Ejecutora de Inversiones notificará al Consultor de la aprobación del Plan de Trabajo por parte del área usuaria.

2. PRIMER INFORME

Será presentado como máximo a los cuarenta (40) días calendarios solo después de la aprobación del Plan de Trabajo, debiendo estar notificado al Consultor de la aprobación del Plan de Trabajo por parte de la Universidad Nacional de Frontera a través de la Unidad Ejecutora de Inversiones.

Asimismo, en el Informe deberán considerarse todos aquellos aspectos relevantes en la ejecución de esta etapa, así como las recomendaciones y ajustes al Plan de Trabajo en el caso que este sea necesario.

En este informe deberá consolidarse la alternativa seleccionada, teniendo como finalidad valorar y dar consistencia a la solución declarada viable en el Estudio de Pre-Inversión, dejando perfectamente definidos los componentes que constituirán los servicios de Agua Potable y Saneamiento de los proyectos a cargo del Consultor.

Esta actividad es importante porque podrían darse circunstancias que obliguen al Consultor a efectuar algunos ajustes a la propuesta técnica seleccionada en la fase de pre-Inversión aprobada por la Unidad Formuladora de la Universidad Nacional de Frontera.

En esta etapa el Consultor deberá efectuar un trabajo de campo en la zona del proyecto, a fin de disponer de mayores elementos de juicio de ser necesarios, para una óptima formulación del Expediente Técnico.

En este informe deberá realizarse el replanteo del sistema existente de agua potable.

En este informe el consultor realizará la evaluación hidrológica de la fuente de agua para captación.

Dentro de los documentos a presentar en este informe se incluyen los siguientes Estudios Básicos de Ingeniería:

- Estudio Topográfico
- Estudio de Mecánica de Suelos
- Estudio de Gestión de Riesgo
- Estudio de Impacto Ambiental
- Plan de Seguridad y Salud en Obra

Cabe señalar que toda variación sustancial y no sustancial requerirá de una autorización previa de la Unidad Ejecutora de Inversiones.

El Supervisor (revisor) tendrá Diez (10) días calendario para la revisión del primer informe, y el consultor tendrá diez (10) días calendarios para el levantamiento de las observaciones de ser el caso.

3. SEGUNDO INFORME

Será presentado como máximo a los cuarenta y cinco (45) días calendarios solo después de la notificación de aprobación del Primer Informe, por parte de la Universidad Nacional de Frontera a través de la Unidad Ejecutora de Inversiones.

Este informe deberá contener el Expediente Completo con la información desarrollada y aprobada en el primer informe, de acuerdo con las partes señaladas, además del desarrollo siguiente:

En este último informe se entregará el Expediente Técnico completo el cual incluirá: Planos de planta, elevaciones, cortes y detalles de todas las especialidades, Memoria Descriptiva, presupuesto referencial, análisis de costos, etc. En concordancia con lo indicado en el NUMERAL 6.8.- CONTENIDO MIMO DEL EXPEDIENTE TECNICO, del presente Término de Referencia.

El Expediente Técnico será entregado en forma impresa y digital. El estudio impreso terminado deberá presentarse en tres (03) ejemplares, un (01) original y dos (02) copias, impresos en papel bond A4 de 80 gr. debidamente foliado, sellado y firmado en cada hoja por el Jefe del Estudio y los especialistas correspondientes, y una (01) copia digital de los textos en Word, cálculos en Excel, Base de datos del presupuesto en S10 o PCUWIN, planos en AutoCAD (mínimo versión 2018), Base de datos del levantamiento topográfico de la Estación Total, y otros utilizados, procesados en Acrobat o Adobe Reader, anexos conteniendo los planos, estudios de Ingeniería: Estudios Topográficos, estudios de mecánica de suelos y canteras, estudios de Impacto ambiental, estudios de evaluación arqueológica, etc. y documentos de compromisos de los beneficiarios directos e instituciones involucradas, encuestas de ser necesario, entre otros documentos exigidos por la Unidad Ejecutora de Inversiones.

El Expediente Técnico debe ser presentado a la Unidad Ejecutora de Inversiones en medio físico y en versión digitalizada CD-ROOM, estará sujeto a revisión, para lo cual se debe cumplir el siguiente cronograma.

Todos los informes deberán ser firmados y sellados por todos los profesionales responsables de su elaboración y por el Jefe del Proyecto.

La Supervisión (revisión) tendrá Diez (10) días calendario para la revisión del segundo informe, y el consultor tendrá diez (10) días calendarios para el levantamiento de las observaciones de ser el caso.

De persistir las observaciones, se procederá de acuerdo con la Ley de Contrataciones del Estado.

Los plazos de revisión del Expediente Técnico no son computables dentro del plazo contractual y por lo tanto el vencimiento de estos plazos no implica su aprobación de los entregables.

5.11. VALOR REFERENCIAL

El Valor Referencial de la Consultoría de Obra para la Elaboración del Expediente Técnico del Proyecto: "CREACIÓN DEL SERVICIO ACADÉMICO DE LA CARRERA DE INGENIERIA BIOTECNOLÓGICA DE LA UNIVERSIDAD NACIONAL DE FRONTERA, DISTRITO Y PROVINCIA DE SULLANA, DEPARTAMENTO DE PIURA," CUI N°2509566, asciende a S/ 252.832.00 (DOSCIENTOS CINCUENTA Y DOS MIL OCHOCIENTOS TREINTA Y DOS CON 00/100 SOLES), incluido los impuestos de Ley y cualquier otro concepto que incida en el costo total del servicio, según el siguiente detalle:

VALOR REFERENCIAL				
ITEM	DESCRIPCION	UNIDAD	CANT.	P.U. (S/)
1	PERSONAL CLAVE			124,000.00
1.01	JEFE PROYECTO	MES	3	12,000.00
1.02	ESPECIALISTA EN ESTRUCTURAS	MES	3	9,000.00
1.03	ESPECIALISTA EN ARQUITECTURA	MES	3	9,000.00
1.04	ESPECIALISTA EN INSTALACIONES SANITARIAS	MES	2	6,000.00

1.05	ESPECIALISTA EN INSTALACIONES ELÉCTRICAS	MES	2	6,000.00	12,000.00
1.06	ESPECIALISTA EN METRADOS, COSTOS Y PRESUPUESTOS.	MES	2	5,000.00	10,000.00
	PERSONAL AUXILIAR TÉCNICO Y OTROS				25,553.67
1.1	DIBUJANTE CAD	MES	2	4,500.00	9,000.00
1.1	CAMIONETA	MES	2	5,500.00	11,000.00
1.1	IMPRESIONES	GLB	1	5,553.67	5,553.67
2	ESTUDIOS				29,000.00
2.01	ESTUDIO DE IMPACTO AMBIENTAL	GLB	1	6,000.00	6,000.00
2.02	ESTUDIO DE SUELOS	GLB	1	7,500.00	7,500.00
2.03	ESTUDIO TOPOGRÁFICO	GLB	1	7,500.00	7,500.00
2.04	EVALUACION DE RIESGOS	GLB	1	4,000.00	4,000.00
2.05	INFORME DE PLAN DE SEGURIDAD Y SALUD EN EL TRABAJO	GLB	1	4,000.00	4,000.00
	COSTO DIRECTO				178,553.67
	GASTOS GENERALES			10%	17,855.37
	UTILIDAD			10%	17,855.37
	SUB TOTAL				214,264.40
	IGV			18%	38,567.59
	PRESUPUESTO TOTAL PARA LA ELABORACIÓN DEL EXPEDIENTE TÉCNICO (S/)				252,832.00

El Monto Total Ofertado comprenderá: Honorarios Profesionales, Honorarios del Personal Técnico y Honorarios de Personal Administrativo, Viáticos, Movilidad, Impresiones, Gastos Generales, Utilidad, Impuestos y Otros.

5.12. FORMA DE PAGO DEL SERVICIO

Todos los pagos que la Entidad realice a favor del Consultor por concepto del objeto del servicio se realizarán después de ejecutada la respectiva prestación. El pago del presente servicio será de acuerdo con lo siguiente:

N° PAGOS	PORCENTAJE	PRESENTACIÓN DEL INFORME	PLAZO PARA REALIZAR EL PAGO
01	30%	Presentación y aprobación del Plan de Trabajo e Informe Técnico de la Evaluación Integral realizada por parte del revisor y el área usuaria, sustentando el estado real de toda la infraestructura y sus recomendaciones en relación con la meta a desarrollar.	Diez (10) días calendarios posteriores a la solicitud de pago por parte del consultor. Para ello se debe contar con la aprobación del informe por parte de la Unidad Ejecutora de Inversiones previo informe de conformidad del supervisor.
02	45%	Contra presentación y aprobación del Primer Informe conteniendo los Estudios Básicos de Ingeniería.	Diez (10) días calendarios posteriores a la solicitud de pago por parte del consultor. Para ello se debe contar con la aprobación del informe por parte de la Unidad Ejecutora de Inversiones previo

03	25%	A la entrega del Expediente Técnico completo 100% (Segundo Informe) e Informe de aprobación por el área usuaria de la Universidad Nacional de Frontera a través de la Unidad Ejecutora de Inversiones y aprobación mediante acto resolutivo.	Informe de conformidad del supervisor.
----	-----	--	--

Cabe señalar que el Consultor deberá tener en cuenta lo siguiente:

- Todo Informe debe ser ingresado por la Unidad de Trámite documentario (Mesa de Partes) de la UNIVERSIDAD NACIONAL DE FRONTERA.
- Todo Informe deberá adjuntar su respectivo medio magnético, con la información solicitada en caso contrario no será recepcionada.
- El Consultor debe adjuntar la respectiva factura por el monto solicitado según sea el caso.

El pago del servicio de la Consultoría de obra propiamente dicha se efectuará dentro del plazo de diez (10) días naturales computados desde la conformidad del servicio, conforme a lo establecido por el artículo 171° del Reglamento. Para efectos del pago de las contraprestaciones ejecutadas por el contratista, la Entidad deberá contar con la siguiente documentación:

- Recepción y conformidad de la Unidad Ejecutora de Inversiones de la Universidad Nacional de Frontera,
- Informe del funcionario responsable del área usuaria emitiendo su conformidad del servicio prestado.
- Factura y/o recibo por honorarios.
- Copia de DNI ampliada del consultor.
- Registro de proveedor como consultor de obras.

5.13. ADELANTO DIRECTO
La UNIVERSIDAD NACIONAL DE FRONTERA no efectuará ninguna clase de adelantos.

5.14. DE LA RECEPCIÓN Y ENTREGA DE LOS SERVICIOS
Una vez concluida la etapa de formulación de los estudios, el CONSULTOR hará entrega de todos los documentos correspondientes al desarrollo de los estudios definitivos a la UNIVERSIDAD NACIONAL DE FRONTERA; en dicha entrega se acompañarán todos los planos, documentos, estudios, etc. que hayan sido indicados en los términos de referencia y en el contrato, así como el archivo electrónico correspondiente.

5.15. DISPOSICION FINAL
En todos los aspectos no especificados en los presentes términos de referencia, se tendrá en cuenta lo establecida en la ley de contrataciones y adquisiciones del estado, su reglamento, normas complementarias y demás disposiciones legales vigentes.

5.16. SANCIONES
En caso de retraso injustificado por parte del prestario del servicio, se aplicará lo dispuesto en el Contrato y Reglamento de la Ley de Contrataciones del Estado. (Art. N° 162 – Penalidad por Mora en la ejecución de la prestación del Reglamento de la Ley de Contrataciones del Estado)

5.17. NOTIFICACION:

El Consultor indicará en una declaración jurada su domicilio legal precisando además su correo e-mail a fin de ser notificado durante el proceso de Elaboración del Expediente Técnico, así mismo indicará su teléfono fijo y/o celular.

5.18. RECOMENDACIONES

Se debe procurar optimizar la elaboración del Expediente cumpliendo con las normas vigentes, aplicando los conceptos técnicos comentados.

- 1- He de recordar que las Normas de Contraloría establecen responsabilidad del Consultor y de los funcionarios de la Entidad que aprueban un Expediente Técnico por los errores, deficiencias u omisiones de este (Directiva N°002-2010-CG/OEA aprobado con Resolución N°196-2010-CG).
- 2- He de recordar que el porcentaje de adicionales para solicitar autorización de Contraloría es de sólo 15%, porcentaje que, si el Expediente está mal elaborado, se puede alcanzar muy fácilmente.

5.19. OTRAS PENALIDADES

De acuerdo con el artículo 163 del Reglamento de la Ley de contrataciones del Estado se pueden establecer penalidades distintas al retraso o mora en la Ejecución de la prestación. Para dicho efecto, se incluye el siguiente listado detallado de los supuestos de aplicación de las otras penalidades, la forma de cálculo de la penalidad para cada supuesto y el procedimiento mediante el cual se verifica el supuesto a penalizar.

Penalizaciones			
N°	Supuestos de aplicación de penalidad	Forma de cálculo	Procedimiento
1	Cuando el personal acreditado permanece menos de sesenta (60) días desde el inicio de su participación en la elaboración del expediente técnico o del íntegro del plazo de ejecución, si este es menor a los sesenta (60) días, de conformidad con las disposiciones establecidas en el numeral 190.2 del artículo 190 del Reglamento.	0.5 UIT por cada día de ausencia del personal en el plazo previsto	Según informe del funcionario encargado por parte de la Unidad Ejecutora de Inversiones de la Universidad Nacional de Frontera.
2	En caso el contratista incumpla con su obligación de elaborar la prestación con el personal acreditado o debidamente sustituido.	0.5 UIT por cada día de ausencia del personal.	Según informe del funcionario encargado por parte de la Unidad Ejecutora de Inversiones de la Universidad Nacional de Frontera.
3	No responder las solicitudes escritas de la Entidad en el plazo establecido.	0.5 UIT Cada vez que suceda	Según informe del funcionario encargado por parte de la Unidad Ejecutora de Inversiones de la Universidad Nacional de Frontera.
4	Aplazar o demorar el inicio de un trabajo o actividad, por inasistencia injustificada o carencia de equipos.	0.5 UIT Cada vez que suceda	Según informe del funcionario encargado por parte de la Unidad Ejecutora de Inversiones de la Universidad Nacional de Frontera.
5	No uso de equipo de campo (vehículo, medio de comunicación, teodolito, etc.) establecido en los términos de referencia	0.5 UIT Cada vez que suceda	Según informe del funcionario encargado por parte de la Unidad Ejecutora de Inversiones de la Universidad Nacional de Frontera.

PROCEDIMIENTO: El funcionario encargado por parte de la Unidad Ejecutora de Inversiones, en su informe verificará la configuración del supuesto a penalizar, el cual será notificado a través de Carta y/o Correo electrónico a efectos de que el contratista efectúe el descargo correspondiente dentro de los dos (02) días hábiles siguientes a la notificación, vencido dicho plazo la entidad con el descargo o no del contratista evaluará y determinará la aplicación de penalidad.

Importante

Para determinar que los postores cuentan con las capacidades necesarias para ejecutar el contrato, el órgano encargado de las contrataciones o el comité de selección, según corresponda, incorpora los requisitos de calificación previstos por el área usuaria en el requerimiento, no pudiendo incluirse requisitos adicionales, ni distintos a los siguientes:

3.2. REQUISITOS DE CALIFICACIÓN

Los postores deberán contar con las capacidades necesarias para ejecutar el contrato de servicio de consultoría, para lo cual se ha establecido los siguientes requisitos de calificación:

A	CAPACIDAD LEGAL
HABILITACIÓN	
Requisitos: Deberá estar Registrado en el Registro Nacional de Proveedores, como CONSULTOR DE OBRAS en la Especialidad de Consultoría en obras urbanas edificaciones y afines y en la categoría "B" o superior.	
Importante	
De conformidad con la Opinión N° 186-2016/DIN, la habilitación de un postor, está relacionada con cierta atribución con la cual debe contar el proveedor para poder llevar a cabo la actividad materia de contratación, este es el caso de las actividades reguladas por normas en las cuales se establecen determinados requisitos que las empresas deben cumplir a efectos de estar habilitadas para la ejecución de determinado servicio o estar autorizadas para la comercialización de ciertos bienes en el mercado.	
Acreditación:	
Se acreditará con la presentación de copia simple del Registro Nacional de Proveedores (RNP), donde aparezca la especialidad y categoría solicitada al consultor.	
Importante	
En el caso de consorcios, todos los integrantes deben acreditar este requisito.	

B	CAPACIDAD TÉCNICA Y PROFESIONAL		
B.1	CALIFICACIONES DEL PERSONAL CLAVE		
FORMACIÓN ACADÉMICA			
Requisitos:			
N°	EQUIPO DE TRABAJO	CALIFICACION DEL PERSONAL	CANTIDAD
1	JEFE DE PROYECTO	INGENIERO CIVIL O ARQUITECTO, TITULADO Y HABILITADO	1
2	ESPECIALISTA EN ESTRUCTURAS	INGENIERO CIVIL, TITULADO Y HABILITADO	1
3	ESPECIALISTA EN ARQUITECTURA	ARQUITECTO, TITULADO Y HABILITADO	1
4	ESPECIALISTA EN INSTALACIONES SANITARIAS	INGENIERO SANITARIO O INGENIERO CIVIL, TITULADO Y HABILITADO	1

5	ESPECIALISTA EN INSTALACIONES ELECTRICAS	INGENIERO MECÁNICO ELECTRICISTA, TITULADO Y HABILITADO	1
6	ESPECIALISTA EN METRADOS Y PRESUPUESTOS	INGENIERO CIVIL, TITULADO Y HABILITADO	1

Acreditación:

De conformidad con el numeral 49.3 del artículo 49 y el literal e) del numeral 139.1 del artículo 139 del Reglamento este requisito de calificación se acredita para la suscripción del contrato.

Importante

De conformidad con el artículo 186 del Reglamento el supervisor, debe cumplir con las mismas calificaciones profesionales establecidas para el residente de obra. Asimismo, el jefe del proyecto para la elaboración del expediente técnico debe cumplir con las calificaciones exigidas en el artículo 188 del Reglamento.

B.2 EXPERIENCIA DEL PERSONAL CLAVE

Requisitos:

1.- UN (01) Jefe de Proyecto

Experiencia		
Cargo desempeñado	Tipo de experiencia	Tiempo de experiencia
Jefe de Proyecto, y/o jefe de Estudio y/o Proyectista, en la elaboración de expedientes técnicos y/o estudios definitivos y/o de ingeniería de detalle y/o formulación y evaluación de proyectos de inversión.	Obras en edificaciones educativas públicas.	24 meses en el cargo desempeñado (computada desde la fecha de la colegiatura)
		Copia simple de: (i) contratos y su respectiva conformidad o (ii) constancias o (iii) certificados o (iv) cualquier otra documentación que, de manera fehaciente demuestre el tiempo de experiencia del personal clave de experiencia. Documentos para la acreditación de la experiencia. Dicho requisito de calificación se acreditará para la suscripción del contrato.

2.- UN (01) Especialista en Estructuras.

Experiencia		
Cargo desempeñado	Tipo de experiencia	Tiempo de experiencia
Especialista en Estructuras, en la elaboración y/o en la supervisión de la elaboración de expedientes técnicos y/o estudios definitivos y/o de ingeniería de detalle y/o formulación y evaluación de proyectos de inversión (Ver nota 4)	Obras en edificaciones educativas públicas.	12 meses en el cargo desempeñado (computada desde la fecha de la colegiatura)
		Copia simple de: (i) contratos y su respectiva conformidad o (ii) constancias o (iii) certificados o (iv) cualquier otra documentación que, de manera fehaciente demuestre el tiempo de experiencia del personal clave de experiencia. Documentos para la acreditación de la experiencia. Dicho requisito de calificación se acreditará para la suscripción del contrato.

3.- UN (01) Especialista en Arquitectura

Experiencia			Acreditación de experiencia
Cargo desempeñado	Tipo de experiencia	Tiempo de experiencia	
Especialista en; en la elaboración y/o en la supervisión de la elaboración de expedientes técnicos y/o estudios definitivos y/o de ingeniería de detalle y/o formulación y evaluación de proyectos de inversión (Ver nota 4)	Obras en edificaciones educativas públicas.	12 meses en el cargo desempeñado (computada desde la fecha de la colegiatura)	Copia simple de: (i) contratos y su respectiva conformidad o (ii) constancias o (iii) certificados o (iv) cualquier otra documentación que, de manera fehaciente demuestre el tiempo de experiencia del personal clave propuesto. Documentos para la acreditación de la experiencia. Dicho requisito de calificación se acreditará para la suscripción del contrato.

4.- UN (01) Especialista en Instalaciones Sanitarias

Experiencia			Acreditación de experiencia
Cargo desempeñado	Tipo de experiencia	Tiempo de experiencia	
Especialista en Instalaciones Sanitarias; en la elaboración y/o en la supervisión de la elaboración de expedientes técnicos y/o estudios definitivos y/o de ingeniería de detalle y/o formulación y evaluación de proyectos de inversión (Ver nota 4)	Obras en edificaciones en general	12 meses en el cargo desempeñado (computada desde la fecha de la colegiatura)	Copia simple de: (i) contratos y su respectiva conformidad o (ii) constancias o (iii) certificados o (iv) cualquier otra documentación que, de manera fehaciente demuestre el tiempo de experiencia del personal clave propuesto. Documentos para la acreditación de la experiencia. Dicho requisito de calificación se acreditará para la suscripción del contrato.

5.- UN (01) Especialista en Instalaciones Eléctricas

Experiencia			Acreditación de experiencia
Cargo desempeñado	Tipo de experiencia	Tiempo de experiencia	
Especialista en Instalaciones Eléctricas; en la elaboración y/o en la supervisión de la elaboración de expedientes técnicos y/o estudios definitivos y/o de ingeniería de detalle y/o formulación y evaluación de proyectos de inversión (Ver nota 4)	Obras en edificaciones en general	12 meses en el cargo desempeñado (computada desde la fecha de la colegiatura)	Copia simple de: (i) contratos y su respectiva conformidad o (ii) constancias o (iii) certificados o (iv) cualquier otra documentación que, de manera fehaciente demuestre el tiempo de experiencia del personal clave propuesto. Documentos para la acreditación de la experiencia. Dicho requisito de calificación se acreditará para la suscripción del contrato.

6.- UN (01) Especialista en Metrados y Presupuestos

Experiencia			Acreditación de experiencia
Cargo desempeñado	Tipo de experiencia	Tiempo de experiencia	
Especialista de Costos y/o presupuestos, en la elaboración o en la supervisión de la elaboración de expedientes técnicos o de estudios definitivos o de ingeniería de detalle. (Ver nota 4)	Obras en edificaciones en general.	12 meses en el cargo desempeñado (computada desde la fecha de la colegiatura)	Copia simple de: (i) contratos y su respectiva conformidad o (ii) constancias o (iii) certificados o (iv) cualquier otra documentación que, de manera fehaciente demuestre el tiempo de experiencia del personal clave propuesto. Documentos para la acreditación de la experiencia. Dicho requisito de calificación se acreditará para la suscripción del contrato.

Acreditación:

De conformidad con el numeral 49.3 del artículo 49 y el literal e) del numeral 139.1 del artículo 139 del Reglamento este requisito de calificación se acredita para la suscripción del contrato.

Importante

De conformidad con el artículo 188 del Reglamento el supervisor, debe cumplir con la misma experiencia establecida para el residente de obra. Asimismo, el jefe del proyecto para la elaboración del expediente técnico debe cumplir con la experiencia exigida en el artículo 188 del Reglamento.

B CAPACIDAD TÉCNICA Y PROFESIONAL

B.3 EQUIPAMIENTO ESTRATÉGICO

Requisitos:		DESCRIPCION	
ITEM	CANTIDAD		
1	1	LAPTOP I7 DE DECIMA GENERACION O SUPERIOR	
2	1	IMPRESORA DE INYECCION DE TINTA	
3	1	NIVEL DE INGENIERO	
4	1	TEODOLITO ELECTRONICO Y/O ESTACION TOTAL	
5	1	GPS	
6	1	CAMARA FOTOGRAFICA DIGITAL	

Acreditación:
De conformidad con el numeral 49.3 del artículo 49 y el literal e) del numeral 139.1 del artículo 139 del Reglamento este requisito de calificación se acredita para la suscripción del contrato.

C EXPERIENCIA DEL POSTOR EN LA ESPECIALIDAD

Requisitos:

El postor debe acreditar un monto facturado acumulado equivalente a S/ 252,832.00 (DOSCIENTOS CINCUENTA Y DOS MIL OCHOCIENTOS TREINTA Y DOS CON 00/100 SOLES), por la contratación de servicios de consultoría de obra iguales o similares al objeto de la convocatoria, durante los diez (10) años anteriores a la fecha de la presentación de ofertas que se computarán desde la fecha de la conformidad o emisión del comprobante de pago, según corresponda.

Se consideran servicios de consultoría de obra similares a los siguientes: servicios de consultoría de obra similares a los siguientes: Elaboración de Expedientes Técnicos y/o Estudios Definitivos de Construcción y/o Mejoramiento y/o Ampliación y/o Creación y/o Instalación y/o Rehabilitación y/o Acondicionamiento y/o Mantenimiento y/o Sustitución y/o Diseño o la combinación de estos términos en edificaciones educativas públicas.

Acreditación:

La experiencia del postor en la especialidad se acreditará con copia simple de (i) contratos u órdenes de servicios y su respectiva conformidad, constancia de prestación o liquidación del contrato; o (ii) comprobantes de pago cuya cancelación se acredite documental y fehacientemente, con voucher de depósito, nota de abono, reporte de estado de cuenta, cualquier otro documento emitido por Entidad del sistema financiero que acredite el abono o mediante cancelación en el mismo comprobante de pago¹⁶.

Los postores pueden presentar hasta un máximo de veinte (20) contrataciones para acreditar el requisito de calificación y el factor "Experiencia de Postor en la Especialidad".

En caso los postores presenten varios comprobantes de pago para acreditar una sola contratación, se debe acreditar que corresponden a dicha contratación; de lo contrario, se asumirá que los comprobantes acreditan contrataciones independientes, en cuyo caso solo se considerará las veinte (20) primeras contrataciones indicadas en el Anexo N° 8 referido a la Experiencia del Postor en la Especialidad.

En el caso de servicios de supervisión en ejecución, solo se considera como experiencia la parte del contrato que haya sido ejecutada durante los diez (10) años anteriores a la fecha de presentación de ofertas, debiendo adjuntarse copia de las conformidades correspondientes a tal parte o los respectivos comprobantes de pago cancelados.

En los casos que se acredite experiencia adquirida en consorcio, debe presentarse la promesa de consorcio o el contrato de consorcio del cual se desprenda fehacientemente el porcentaje de las obligaciones que se asumió en el contrato presentado; de lo contrario, no se computará la experiencia proveniente de dicho contrato.

Asimismo, cuando se presenten contratos derivados de procesos de selección convocados antes del 20.09.2012, la calificación se certificará al método descrito en la Directiva "Participación de Proveedores en Consorcio en las Contrataciones del Estado", debiendo presumirse que el porcentaje de las obligaciones equivale al porcentaje de participación de la promesa de consorcio o del contrato de consorcio. En caso que en dichos documentos no se consigne el porcentaje de participación se presumirá que las obligaciones se ejecutaron en partes iguales.

Si el titular de la experiencia no es el postor, consignar si dicha experiencia corresponde a la matriz en caso que el postor sea sucursal, o fue transmitida por reorganización societaria, debiendo acompañar la documentación sustantiva correspondiente.

Si el postor acredita experiencia de otra persona jurídica como consecuencia de una reorganización societaria, debe presentar adicionalmente el Anexo N° 9.

Cuando en los contratos, órdenes de servicio o comprobantes de pago el monto facturado se

¹⁶ Cabe precisar que, de acuerdo con la Resolución N° 0065-2018-TCE-S1 del Tribunal de Contrataciones del Estado:

"... el solo sello de cancelado en el comprobante, cuando ha sido colocado por el propio postor, no puede ser considerado como una acreditación que produzca fehacencia en relación a que se encuentra cancelado. Admitir ello equivaldría a considerar como válida la sola declaración del postor afirmando que el comprobante de pago ha sido cancelado".

(...)
"Situación diferente se suscita ante el sello colocado por el cliente del postor [sea utilizando el término "cancelado" o "pagado"] supuesto en el cual si se certifica con la declaración de un tercero que brinda certeza, ante la cual debiera reconocerse la validez de la experiencia".

encuentre expresado en moneda extranjera, debe indicarse el tipo de cambio venta publicado por la Superintendencia de Banca, Seguros y AFP correspondiente a la fecha de suscripción del contrato, de emisión de la orden de servicio o de cancelación del comprobante de pago, según corresponda.

Sin perjuicio de lo anterior, los postores deben llenar y presentar el Anexo N° 8 referido a la Experiencia del Postor en la Especialidad.

Importante

- El órgano encargado de las contrataciones o el comité de selección, según corresponda, debe valorar de manera integral los documentos presentados por el postor para acreditar la experiencia. En tal sentido, aun cuando en los documentos presentados la denominación del objeto contractual no coincida literalmente con el previsto en las bases, se deberá validar la experiencia si las actividades que ejecutó el postor corresponden a la experiencia requerida.
- En el caso de consorcios, la calificación de la experiencia se realiza conforme a la Directiva "Participación de Proveedores en Consorcio en las Contrataciones del Estado".

Importante

- Si como resultado de una consulta u observación corresponde precisarse o ajustarse el requerimiento, se solicita la autorización del área usuaria y se pone de conocimiento de tal hecho a la dependencia que aprobó el expediente de contratación, de conformidad con el numeral 72.3 del artículo 72 del Reglamento.
- El cumplimiento de los Términos de Referencia se realiza mediante la presentación de una declaración jurada. De ser el caso, adicionalmente la Entidad puede solicitar documentación que acredite el cumplimiento del algún componente de estos. Para dicho efecto consignará de manera detallada los documentos que deben presentar los postores en el literal a 5) del numeral 2.2.1.1 de esta sección de las bases.
- Los requisitos de calificación determinan si los postores cuentan con las capacidades necesarias para ejecutar el contrato, lo que debe ser acreditado documentalmente, y no mediante declaración jurada.

CAPÍTULO IV
FACTORES DE EVALUACIÓN

EVALUACIÓN TÉCNICA (Puntaje: 100 Puntos)

FACTORES DE EVALUACIÓN		PUNTAJE / METODOLOGÍA PARA SU ASIGNACIÓN
A. EXPERIENCIA DEL POSTOR EN LA ESPECIALIDAD		70 puntos
<u>Evaluación:</u> El postor debe acreditar un monto facturado acumulado equivalente a TRES (3) VECES EL VALOR REFERENCIAL DE LA CONTRATACIÓN O DEL ÍTEM; por la contratación de servicios de consultoría de obra iguales o similares al objeto de la convocatoria, durante los diez (10) años anteriores a la fecha de la presentación de ofertas que se computarán desde la fecha de la conformidad o emisión del comprobante de pago, según corresponda.		
<u>Acreditación:</u> La experiencia en la especialidad se acreditará con copia simple de (i) contratos u órdenes de servicios y su respectiva conformidad, constancia de prestación o liquidación del contrato; o (ii) comprobantes de pago cuya cancelación se acredite documental y fehacientemente, con voucher de depósito, nota de abono, reporte de estado de cuenta, cualquier otro documento emitido por Entidad del sistema financiero que acredite el abono o mediante cancelación en el mismo comprobante de pago ¹⁷ .		
M = Monto facturado acumulado por el postor por la prestación de servicios de consultoría en la especialidad		
M >= 3.00 ¹⁸ veces el valor referencial: 70 puntos		
M >= 2.50 veces el valor referencial y < 3.00 veces el valor referencial: 60 puntos		
M > 2.00 ¹⁹ veces el valor referencial y < 2.50 veces el valor referencial: 50 puntos		
B. METODOLOGÍA PROPUESTA		30 puntos
<u>Evaluación:</u> Se evaluará la metodología propuesta por el postor para la ejecución de la consultoría de obra, cuyo contenido mínimo es el siguiente:		
Desarrolla la metodología que sustenta la oferta		



¹⁷ Cabe precisar que, de acuerdo con la Resolución N° 0085-2018-TCE-S1 del Tribunal de Contrataciones del Estado:

"... el solo sello de cancelado en el comprobante, cuando ha sido colocado por el propio postor, no puede ser considerado como una acreditación que produzca fehaciencia en relación a que se encuentra cancelado. Admitir ello equivaldría a considerar como válida la sola declaración del postor afirmando que el comprobante de pago ha sido cancelado".

(...)
"Situación diferente se suscita ante el sello colocado por el cliente del postor [sea utilizando el término "cancelado" o "pagado"] supuesto en el cual si se contaría con la declaración de un tercero que brinde certeza, ante la cual debiera reconocerse la validez de la experiencia".

¹⁸ El monto no puede ser mayor a tres (3) veces el valor referencial.

¹⁹ El monto debe ser mayor al requerido como requisito de calificación. En ese sentido, si por ejemplo se solicitó como requisito de calificación una (1) vez el valor referencial la metodología del factor de evaluación podría ser la siguiente:

M >= 2 veces el valor referencial  puntos
M >= 1.5 veces el valor referencial y < 2 veces el valor referencial  puntos
M > 1 vez el valor referencial y < 1.5 veces el valor referencial  puntos

FACTORES DE EVALUACIÓN	PUNTAJE / METODOLOGÍA PARA SU ASIGNACIÓN
B.1 procedimiento de elaboración de la consultoría. Se evaluará la metodología propuesta por el postor para la ejecución de la consultoría de obra, cuyo contenido mínimo es el siguiente:	No desarrolla la metodología que sustenta la oferta 0 puntos
1. OBJETIVO DEL SERVICIO 1.1. OBJETO DEL SERVICIO 1.2. MARCO LEGAL 2. ALCANCE DEL SERVICIO - ELABORACIÓN DEL ESTUDIO DE 2.1. ANALISIS Y APLICACIÓN DE LOS TERMINOS DE REFERENCIA 2.2. ACTA DE INICIO DEL SERVICIO 2.3. COORDINACIÓN Y CONSULTAS 2.4. CONSIDERACIONES GENERALES Y FUENTES DE INFORMACIÓN 2.5. DISPONIBILIDAD DEL TERRENO PARA EL ESTUDIO 2.6. PERMISOS ADICIONALES 2.7. RECONOCIMIENTO Y COMPATIBILIZACIÓN DEL ESTUDIO DE PRE INVERSION 2.8. NORMATIVA PARA LA ELABORACIÓN DEL ESTUDIO 2.9. ESPECIALIDADES 2.9.1. ARQUITECTURA 2.9.2. ESTRUCTURAS 2.9.3. INSTALACIONES SANITARIAS 2.9.4. INSTALACIONES ELÉCTRICAS Y MECÁNICAS 2.10. ESTUDIOS BÁSICOS 2.10.1. ESTUDIO DE TOPOGRAFÍA 2.10.2. ESTUDIO DE MECÁNICA DE SUELOS (EMS) CON FINES DE CIMENTACIÓN 2.11. ESTUDIOS COMPLEMENTARIOS 2.11.1. ESTUDIO DE CANTERAS Y FUENTES DE AGUA 2.11.2. EVALUACIÓN DEL IMPACTO AMBIENTAL (EIA) Y DEPOSITOS DE MATERIAL EXCEDENTE (DME) 2.11.3. PLAN DE EVACUACIÓN 2.12. PLAN DE CAPACITACIÓN 2.13. METRADOS 2.14. COSTOS Y PRECIOS UNITARIOS, PRESUPUESTO Y FORMULAS POLINÓMICAS 2.15. ESPECIFICACIONES TÉCNICAS 2.16. PROGRAMACIÓN DE OBRA 2.17. PLANOS 2.18. RESUMEN EJECUTIVO 2.19. FORMATO SNIP-15 2.19.1. CUANDO EL ESTUDIO DEFINITIVO NO PRESENTA MODIFICACIONES RESPECTO DEL ESTUDIO DE PRE INVERSION 2.19.2. CUANDO EL ESTUDIO DEFINITIVO PRESENTA MODIFICACIONES RESPECTO DEL ESTUDIO DE PRE INVERSION	
Pautas: ✓ El consultor deberá definir y detallar las tareas y sub-tareas, los pasos a seguir y los resultados a entregar por cada etapa del proyecto, de acuerdo a los términos de referencia del presente servicio. ✓ A partir de la información anterior se deberá crear un cronograma de trabajo, donde se definirá y fijará lo que se	

FACTORES DE EVALUACIÓN	PUNTAJE / METODOLOGÍA PARA SU ASIGNACIÓN
<p>va hacer y cuánto tiempo se estima con la finalidad de prever ciertos retrasos.</p> <p>✓ Trabajo por etapas se debe dividir las actividades por etapas.</p> <p>✓ Consigne las técnicas básicas que conducirán a una labor de consultoría más eficaz en todas las etapas de la ejecución de la obra.</p> <p>✓ Comunicación.</p> <p>✓ Otros que el consultor defina.</p>	
<p>B.2 Programación de actividades y recursos de la consultoría.</p> <p>El criterio que se aplicará deberá estar basadas en la revisión de los términos de referencia y orientadas a programar el efectivo control técnico, ambiental, económico, administrativo y legal de las actividades del contratista. La programación de las actividades y recursos deberán ser objetivas, congruentes y razonables con el objeto del servicio.</p> <p>Pautas:</p> <p>Se presentarán mediante una programación secuencial de todas las actividades, incluyendo los hitos de entrega, así como una programación de utilización de personal y equipo para todas las fases, así como las responsabilidades que le serán asignadas al personal profesional, técnico y auxiliar que participará en el servicio. El postor deberá definir:</p> <p>i. Un cuadro en donde se detalle todas las actividades que se deberá desarrollar durante la ejecución del Servicio, lo cual resulta relevante a efectos de verificar si cuenta con conocimiento cabal del proyecto;</p> <p>ii. Se le solicita la presentación de un cuadro en donde se detalle como utilizará los recursos, ello permite a la entidad de un lado exigir al consultor que mantenga los recursos ofertados, conforme al cronograma que el mismo ha diseñado y de otro lado permite evaluar la pertinencia de aprobar o no las solicitudes de adicionales del servicio de consultoría que pueda formular ya que para ello se deberá evaluar si el recurso solicitado ha sido consumido;</p> <p>iii. Se le solicita que formule una programación respecto a cómo planificará la ejecución del servicio, incluyendo hitos de entrega y finalmente.</p> <p>iv. Se le pide que formule un cuadro indicando como asignará las responsabilidades al personal propuesto en el supuesto de algún incumplimiento en la prestación del Servicio, para lo cual, deberá desarrollando las tareas y sub- tareas, los pasos a seguir y los resultados a entregar de acuerdo a lo definido en los términos de referencia del presente servicio desarrollando 4 cuadros siguientes, los cuales deben resultar congruentes entre si:</p> <p>✓ Cuadro N° 1: Relación de actividades, durante y posterior a la ejecución del servicio, según los Términos de Referencia.</p> <p>✓ Cuadro N° 2: Utilización de recursos y personal, según los</p>	

FACTORES DE EVALUACIÓN	PUNTAJE / METODOLOGÍA PARA SU ASIGNACIÓN
<p>Términos de Referencia.</p> <p>✓ Cuadro N° 3: Programación GANTT del plan de Trabajo, según los Términos de Referencia.</p> <p>✓ Cuadro N° 4: Matriz de asignación de responsabilidades, de cumplimiento de las actividades establecidas, según los Términos de Referencia.</p> <p>Acreditación: Se acreditará mediante la presentación del documento que sustente la metodología propuesta.</p>	
PUNTAJE TOTAL	100 puntos²⁰

Para acceder a la etapa de evaluación económica, el postor debe obtener un **puntaje técnico mínimo de ochenta (80) puntos**.

Importante

- Los factores de evaluación elaborados por el órgano encargado de contrataciones o el comité de selección, según corresponda, guardan vinculación, razonabilidad y proporcionalidad con el objeto de la contratación. Asimismo, estos no pueden calificar con puntaje el cumplimiento de los Términos de Referencia ni los requisitos de calificación.
- Las ofertas técnicas que no alcancen el puntaje mínimo especificado son descalificadas.

²⁰ Es la suma de los puntajes de todos los factores de evaluación, incluyendo los opcionales.

EVALUACIÓN ECONÓMICA (Puntaje: 100 Puntos)

FACTOR DE EVALUACIÓN		PUNTAJE / METODOLOGÍA PARA SU ASIGNACIÓN
A. PRECIO	Evaluación: Se evaluará considerando la oferta económica del postor.	La evaluación consistirá en asignar un puntaje de cien (100) puntos a la oferta de precio más bajo y otorga a las demás ofertas puntuajes inversamente proporcionales a sus respectivos precios, según la siguiente fórmula: $P_i = \frac{O_m \times PMP}{O_i}$ Donde: I = Oferta Pi = Puntaje de la oferta a evaluar Oi = Precio i Om = Precio de la oferta más baja PMP = Puntaje máximo del precio
	Acreditación: Se acreditará mediante el documento que contiene la oferta económica (Anexo N° 6).	
PUNTAJE TOTAL		100 puntos

CAPITULO V
PROFORMA DEL CONTRATO

Importante

Dependiendo del objeto del contrato, de resultar indispensable, puede incluirse cláusulas adicionales o la adecuación de las propuestas en el presente documento, las que en ningún caso pueden contemplar disposiciones contrarias a la normativa vigente ni a lo señalado en este capítulo.

Conste por el presente documento, la contratación del servicio de consultoría de obra [CONSIGNAR LA DENOMINACIÓN DE LA CONVOCATORIA], que celebra de una parte [CONSIGNAR EL NOMBRE DE LA ENTIDAD], en adelante LA ENTIDAD, con RUC N° [.....], y con domicilio legal en [.....], representada por [.....], identificado con DNI N° [.....], y de otra parte [.....], con RUC N° [.....], con domicilio legal en [.....], inscrita en la Ficha N° [.....], debidamente representado por su Representante Legal, [.....], con DNI N° [.....], según poder inscrito en la Ficha N° [.....], Asiento N° [.....] del Registro de Personas Jurídicas de la ciudad de [.....], a quien en adelante se le denominará EL CONTRATISTA en los términos y condiciones siguientes:

CLÁUSULA PRIMERA: ANTECEDENTES

Con fecha [.....], el órgano encargado de las contrataciones o el comité de selección, según corresponda, adjudicó la buena pro de la ADJUDICACIÓN SIMPLIFICADA N° [CONSIGNAR NOMENCLATURA DEL PROCEDIMIENTO DE SELECCIÓN] para la contratación de [CONSIGNAR LA DENOMINACIÓN DE LA CONVOCATORIA], a [INDICAR NOMBRE DEL GANADOR DE LA BUENA PRO], cuyos detalles e importe constan en los documentos integrantes del presente contrato.

CLÁUSULA SEGUNDA: OBJETO

El presente contrato tiene por objeto [CONSIGNAR EL OBJETO DE LA CONTRATACIÓN].

CLÁUSULA TERCERA: MONTO CONTRACTUAL

El monto total del presente contrato asciende a [CONSIGNAR MONEDA Y MONTO], que incluye todos los impuestos de Ley.

Este monto comprende el costo del servicio de consultoría de obra, todos los tributos, seguros, transporte, inspecciones, pruebas y, de ser el caso, los costos laborales conforme a la legislación vigente, así como cualquier otro concepto que pueda tener incidencia sobre la ejecución del servicio de consultoría de obra materia del presente contrato.

CLÁUSULA CUARTA: DEL PAGO²¹

LA ENTIDAD se obliga a pagar la contraprestación a EL CONTRATISTA en [INDICAR MONEDA], en [INDICAR SI SE TRATA DE PAGO ÚNICO, PAGOS PARCIALES O PAGOS PERIÓDICOS] SEGÚN TARIFA EN EL CASO DE PROCEDIMIENTOS DE SUPERVISIÓN DE LA ELABORACIÓN DE EXPEDIENTES TÉCNICOS Y SUPERVISIÓN DE OBRAS CONVOCADOS BAJO EL SISTEMA DE CONTRATACIÓN DE TARIFAS, luego de la recepción formal y completa de la documentación correspondiente, según lo establecido en el artículo 171 del Reglamento de la Ley de Contrataciones del Estado.

Para tal efecto, el responsable de otorgar la conformidad de la prestación deberá hacerlo en un plazo que no excederá de los quince (15) días, bajo responsabilidad de dicho funcionario.

LA ENTIDAD debe efectuar el pago dentro de los diez (10) días calendario siguientes de otorgada la conformidad de los servicios, siempre que se verifiquen las condiciones establecidas en el contrato para ello, bajo responsabilidad del funcionario competente.

²¹ En cada caso concreto, dependiendo de la naturaleza del contrato, podrá adicionarse la información que resulte pertinente a efectos de generar el pago.

En caso de retraso en el pago por parte de LA ENTIDAD, salvo que se deba a caso fortuito o fuerza mayor, EL CONTRATISTA tendrá derecho al pago de intereses legales conforme a lo establecido en el artículo 39 de la Ley de Contrataciones del Estado y en el artículo 171 de su Reglamento, los que se computan desde la oportunidad en que el pago debió efectuarse.

CLÁUSULA QUINTA: DEL PLAZO DE LA EJECUCIÓN DE LA PRESTACIÓN

El plazo de ejecución del presente contrato es de [.....] el mismo que se computa desde [CONSIGNAR SI ES DEL DÍA SIGUIENTE DEL PERFECCIONAMIENTO DEL CONTRATO, DESDE LA FECHA QUE SE ESTABLEZCA EN EL CONTRATO O DESDE LA FECHA EN QUE SE CUMPLAN LAS CONDICIONES PREVISTAS EN EL CONTRATO PARA EL INICIO DE LA EJECUCIÓN, DEBIENDO INDICAR LAS MISMAS EN ESTE ÚLTIMO CASO].

Importante para la Entidad

De preverse en los Términos de Referencia la ejecución de actividades de instalación, implementación u otros que deban realizarse de manera previa al inicio del plazo de ejecución, se debe consignar lo siguiente:

"El plazo para la [CONSIGNAR LAS ACTIVIDADES PREVIAS PREVISTAS EN LOS TÉRMINOS DE REFERENCIA] es de [.....], el mismo que se computa desde [INDICAR CONDICIÓN CON LA QUE DICHAS ACTIVIDADES SE INICIAN]."

Incorporar a las bases o eliminar, según corresponda.

Importante para la Entidad

En el caso de contratación de prestaciones accesorias, se puede incluir la siguiente cláusula:

CLÁUSULA: PRESTACIONES ACCESORIAS²²

"Las prestaciones accesorias tienen por objeto [CONSIGNAR EL OBJETO DE LAS PRESTACIONES ACCESORIAS].

El monto de las prestaciones accesorias asciende a [CONSIGNAR MONEDA Y MONTO], que incluye todos los impuestos de Ley.

El plazo de ejecución de las prestaciones accesorias es de [.....] el mismo que se computa desde [CONSIGNAR SI ES DEL DÍA SIGUIENTE DEL CUMPLIMIENTO DE LAS PRESTACIONES PRINCIPALES, DESDE LA FECHA QUE SE ESTABLEZCA EN EL CONTRATO O DESDE LA FECHA EN QUE SE CUMPLAN LAS CONDICIONES PREVISTAS EN EL CONTRATO PARA EL INICIO DE LA EJECUCIÓN DE LAS PRESTACIONES ACCESORIAS, DEBIENDO INDICAR LAS MISMAS EN ESTE ÚLTIMO CASO].

[DE SER EL CASO, INCLUIR OTROS ASPECTOS RELACIONADOS A LA EJECUCIÓN DE LAS PRESTACIONES ACCESORIAS]."

Incorporar a las bases o eliminar, según corresponda

CLÁUSULA SEXTA: PARTES INTEGRANTES DEL CONTRATO

El presente contrato está conformado por las bases integradas, la oferta ganadora²³, así como los documentos derivados del procedimiento de selección que establezcan obligaciones para las partes.

CLÁUSULA SÉTIMA: GARANTÍAS

EL CONTRATISTA entregó al perfeccionamiento del contrato la respectiva garantía incondicional.

²² De conformidad con la Directiva sobre prestaciones accesorias, los contratos relativos al cumplimiento de la(s) prestación(es) principal(es) y de la(s) prestación(es) accesorias, pueden estar contenidos en uno o dos documentos. En el supuesto que ambas prestaciones estén contenidas en un mismo documento, estas deben estar claramente diferenciadas, debiendo indicarse entre otros aspectos, el precio y plazo de cada prestación.

²³ La oferta ganadora comprende a la oferta técnica y oferta económica del postor ganador de la buena pro.

solidaria, irrevocable, y de realización automática en el país al solo requerimiento, a favor de LA ENTIDAD, por los conceptos, montos y vigencias siguientes:

- De fiel cumplimiento del contrato: [CONSIGNAR EL MONTO], a través de la [INDICAR EL TIPO DE GARANTÍA PRESENTADA] N° [INDICAR NÚMERO DEL DOCUMENTO] emitida por [SEÑALAR EMPRESA QUE LA EMITE]. Monto que es equivalente al diez por ciento (10%) del monto del contrato original, la misma que debe mantenerse vigente hasta el consentimiento de la liquidación final.

Importante

Al amparo de lo dispuesto en el numeral 149.4 del artículo 149 del Reglamento de la Ley de Contrataciones del Estado, en los contratos de consultoría de obra, si el postor ganador de la buena pro solicita la retención del diez por ciento (10%) del monto del contrato original como garantía de fiel cumplimiento de contrato, debe consignarse lo siguiente:

"De fiel cumplimiento del contrato: [CONSIGNAR EL MONTO], a través de la retención que debe efectuar LA ENTIDAD, durante la primera mitad del número total de pagos a realizarse, de forma prorrateada, con cargo a ser devuelto a la finalización del mismo."

En el caso que corresponda, consignar lo siguiente:

- Garantía fiel cumplimiento por prestaciones accesorias: [CONSIGNAR EL MONTO], a través de la [INDICAR EL TIPO DE GARANTÍA PRESENTADA] N° [INDICAR NÚMERO DEL DOCUMENTO] emitida por [SEÑALAR EMPRESA QUE LA EMITE], la misma que debe mantenerse vigente hasta el cumplimiento total de las obligaciones garantizadas.

Importante

Al amparo de lo dispuesto en el numeral 151.2 del artículo 151 del Reglamento de la Ley de Contrataciones del Estado, si el postor ganador de la buena pro solicita la retención del diez por ciento (10%) del monto del contrato de la prestación accesoría como garantía de fiel cumplimiento de prestaciones accesorias, debe consignarse lo siguiente:

"De fiel cumplimiento por prestaciones accesorias: [CONSIGNAR EL MONTO], a través de la retención que debe efectuar LA ENTIDAD, durante la primera mitad del número total de pagos a realizarse, de forma prorrateada, con cargo a ser devuelto a la finalización del mismo."

CLÁUSULA OCTAVA: EJECUCIÓN DE GARANTÍAS POR FALTA DE RENOVACIÓN

LA ENTIDAD puede solicitar la ejecución de las garantías cuando EL CONTRATISTA no las hubiere renovado antes de la fecha de su vencimiento, conforme a lo dispuesto en el literal a) del numeral 155.1 del artículo 155 del Reglamento de la Ley de Contrataciones del Estado.

Importante para la Entidad

Sólo en el caso que la Entidad hubiese previsto otorgar adelanto, se debe incluir la siguiente cláusula:

CLÁUSULA NOVENA: ADELANTO DIRECTO

"LA ENTIDAD otorgará [CONSIGNAR NÚMERO DE ADELANTOS A OTORGARSE] adelantos directos por el [CONSIGNAR PORCENTAJE QUE NO DEBE EXCEDER DEL 30% DEL MONTO DEL CONTRATO ORIGINAL] del monto del contrato original.

EL CONTRATISTA debe solicitar los adelantos dentro de [CONSIGNAR EL PLAZO DE OPORTUNIDAD PARA LA SOLICITUD], adjuntando a su solicitud la garantía por adelantados mediante carta fianza o póliza de caución acompañada del comprobante de pago correspondiente. Vencido dicho plazo no procederá la solicitud.

LA ENTIDAD debe entregar el monto solicitado dentro de [CONSIGNAR EL PLAZO] siguientes a la presentación de la solicitud del contratista."

Incorporar a las bases o eliminar, según corresponda.

CLÁUSULA DÉCIMA: CONFORMIDAD DE LA PRESTACIÓN DEL SERVICIO

La conformidad de la prestación del servicio se regula por lo dispuesto en el artículo 168 del Reglamento de la Ley de Contrataciones del Estado. La conformidad será otorgada por **[CONSIGNAR EL ÁREA O UNIDAD ORGANICA QUE OTORGARÁ LA CONFORMIDAD]**.

De existir observaciones, LA ENTIDAD las comunica al CONTRATISTA, indicando claramente el sentido de estas, otorgándole un plazo para subsanar no menor de cinco (5) ni mayor de quince (15) días. Si pese al plazo otorgado, EL CONTRATISTA no cumple cabalmente con la subsanación, LA ENTIDAD puede otorgar al CONTRATISTA periodos adicionales para las correcciones pertinentes. En este supuesto corresponde aplicar la penalidad por mora desde el vencimiento del plazo para subsanar.

Este procedimiento no resulta aplicable cuando la consultoría manifiestamente no cumple con las características y condiciones ofrecidas, en cuyo caso LA ENTIDAD no otorga la conformidad, debiendo considerarse como no ejecutada la prestación, aplicándose la penalidad que corresponda por cada día de atraso.

CLÁUSULA UNDÉCIMA: DECLARACIÓN JURADA DEL CONTRATISTA

EL CONTRATISTA declara bajo juramento que se compromete a cumplir las obligaciones derivadas del presente contrato, bajo sanción de quedar inhabilitado para contratar con el Estado en caso de incumplimiento.

Importante para la Entidad

En los contratos de consultoría de obras para elaborar los expedientes técnicos de obra, se debe incluir obligatoriamente esta cláusula:

CLÁUSULA ...: OBLIGACIÓN DE ATENDER LAS CONSULTAS

EL CONTRATISTA asume la obligación de atender las consultas que le remita LA ENTIDAD, dentro del plazo previsto en el numeral 193.7 del artículo 193 del Reglamento de la Ley de Contrataciones del Estado. Ante la falta de absolución de dichas consultas, LA ENTIDAD adopta las acciones correspondientes.

Advertencia

Constituye infracción pasible de sanción según lo previsto en el literal h) del numeral 50.1 del artículo 51 de la Ley, negarse injustificadamente a cumplir las obligaciones derivadas del contrato que debe ejecutarse con posterioridad al pago.

Incorporar a las bases de consultoría de obras para la elaboración de expedientes técnicos o eliminar, según corresponda.

CLÁUSULA DUODÉCIMA: RESPONSABILIDAD POR VICIOS OCULTOS

La conformidad del servicio por parte de LA ENTIDAD no enerva su derecho a reclamar posteriormente por defectos o vicios ocultos, conforme a lo dispuesto por los artículos 40 de la Ley de Contrataciones del Estado y 173 de su Reglamento.

El plazo máximo de responsabilidad del contratista es de **[CONSIGNAR TIEMPO EN AÑOS, SEGÚN CORRESPONDA]** año(s) contado a partir de la conformidad otorgada por LA ENTIDAD.

Importante para la Entidad

En los contratos de consultoría de obras para elaborar los expedientes técnicos de obra, se debe reemplazar el último párrafo de esta cláusula por el siguiente:

"El plazo máximo de responsabilidad del contratista por errores o deficiencias o por vicios ocultos puede ser reclamada por la Entidad por **[CONSIGNAR TIEMPO EN AÑOS, NO MENOR DE TRES (3) AÑOS]** años después de la conformidad de obra otorgada por LA ENTIDAD".

En los contratos de consultoría de obras para la supervisión de obra, se debe reemplazar el último párrafo de esta cláusula por el siguiente:

"El plazo máximo de responsabilidad del contratista puede ser reclamada por la Entidad por **[CONSIGNAR TIEMPO EN AÑOS, NO MENOR DE SIETE (7) AÑOS]** años después de la conformidad de obra otorgada por LA ENTIDAD".

Incorporar a las bases de consultoría de obras para la elaboración de expedientes técnicos o eliminar, según corresponda.

CLÁUSULA DÉCIMA TERCERA: PENALIDADES

SI EL CONTRATISTA incurre en retraso injustificado en la ejecución de las prestaciones objeto del contrato, LA ENTIDAD le aplica automáticamente una penalidad por mora por cada día de atraso, de acuerdo a la siguiente fórmula:

$$\text{Penalidad Diaria} = \frac{0.10 \times \text{monto vigente}}{F \times \text{plazo vigente en días}}$$

Donde:

F = 0.25 para plazos mayores a sesenta (60) días o;

F = 0.40 para plazos menores o iguales a sesenta (60) días.

El retraso se justifica a través de la solicitud de ampliación de plazo debidamente aprobado. Adicionalmente, se considera justificado el retraso y en consecuencia no se aplica penalidad, cuando EL CONTRATISTA acredite, de modo objetivamente sustentado, que el mayor tiempo transcurrido no le resulta imputable. En este último caso la calificación del retraso como justificado por parte de LA ENTIDAD no da lugar al pago de gastos generales ni costos directos de ningún tipo, conforme el numeral 162.5 del artículo 162 del Reglamento de la Ley de Contrataciones del Estado.

Adicionalmente a la penalidad por mora se aplicarán las siguientes penalidades:

Penalizaciones			
N°	Supuestos de aplicación de penalidad	Forma de cálculo	Procedimiento
1	Cuando el personal acreditado permanece menos de sesenta (60) días desde el inicio de su participación en la elaboración del expediente técnico o del íntegro del plazo de ejecución, si este es menor a los sesenta (60) días, de conformidad con las disposiciones establecidas en el numeral 190.2 del artículo 190 del Reglamento.	0.5 UIT por cada día de ausencia del personal en el plazo previsto	Según informe del funcionario encargado por parte de la Unidad Ejecutora de Inversiones de la Universidad Nacional de Frontera.
2	En caso el contratista incumpla con su obligación de elaborar la prestación con el personal acreditado o debidamente sustituido.	0.5 UIT por cada día de ausencia del personal.	Según informe del funcionario encargado por parte de la Unidad Ejecutora de Inversiones de la Universidad Nacional de Frontera.
3	No responder las solicitudes escritas de la	0.5 UIT	Según informe del funcionario

Penalizaciones			
N°	Supuestos de aplicación de penalidad	Forma de cálculo	Procedimiento
	Entidad en el plazo establecido.	Cada vez que suceda	encargado por parte de la Unidad Ejecutora de Inversiones de la Universidad Nacional de Frontera.
4	Aplazar o demorar el inicio de un trabajo o actividad, por inasistencia injustificada o carencia de equipos.	0.5 UIT Cada vez que suceda	Según informe del funcionario encargado por parte de la Unidad Ejecutora de Inversiones de la Universidad Nacional de Frontera.
5	No uso de equipo de campo (vehículo, medio de comunicación, teodolito, etc.) establecido en los términos de referencia	0.5 UIT Cada vez que suceda	Según informe del funcionario encargado por parte de la Unidad Ejecutora de Inversiones de la Universidad Nacional de Frontera.

PROCEDIMIENTO: El funcionario encargado por parte de la Unidad Ejecutora de Inversiones, en su informe verificará la configuración del supuesto a penalizar, el cual será notificado a través de Carta y/o Correo electrónico a efectos de que el contratista efectúe el descargo correspondiente dentro de los dos (02) días hábiles siguientes a la notificación, vencido dicho plazo la entidad con el descargo o no del contratista evaluará y determinará la aplicación de penalidad.

Importante

De haberse previsto establecer penalidades distintas a la penalidad por mora, incluir dichas penalidades, los supuestos de aplicación de penalidad, la forma de cálculo de la penalidad para cada supuesto y el procedimiento mediante el cual se verifica el supuesto a penalizar, conforme el artículo 163 del Reglamento de la Ley de Contrataciones del Estado.

Estas penalidades se deducen de los pagos a cuenta o del pago final, según corresponda; o si fuera necesario, se cobra del monto resultante de la ejecución de la garantía de fiel cumplimiento.

Estos dos (2) tipos de penalidades pueden alcanzar cada una un monto máximo equivalente al diez por ciento (10%) del monto del contrato vigente, o de ser el caso, del ítem que debió ejecutarse.

Cuando se llegue a cubrir el monto máximo de la penalidad por mora o el monto máximo para otras penalidades, de ser el caso, LA ENTIDAD puede resolver el contrato por incumplimiento.

CLÁUSULA DÉCIMA CUARTA: RESOLUCIÓN DEL CONTRATO

Cualquiera de las partes puede resolver el contrato, de conformidad con el numeral 32.3 del artículo 32 y artículo 36 de la Ley de Contrataciones del Estado, y el artículo 164 de su Reglamento. De darse el caso, LA ENTIDAD procederá de acuerdo a lo establecido en el artículo 165 del Reglamento de la Ley de Contrataciones del Estado.

CLÁUSULA DÉCIMA QUINTA: RESPONSABILIDAD DE LAS PARTES

Cuando se resuelva el contrato por causas imputables a algunas de las partes, se debe resarcir los daños y perjuicios ocasionados, a través de la indemnización correspondiente. Ello no obsta la aplicación de las sanciones administrativas, penales y pecuniarias a que dicho incumplimiento diere lugar, en el caso que éstas correspondan.

Lo señalado precedentemente no exime a ninguna de las partes del cumplimiento de las demás obligaciones previstas en el presente contrato.

CLÁUSULA DÉCIMA SEXTA: ANTICORRUPCIÓN

EL CONTRATISTA declara y garantiza no haber, directa o indirectamente, o tratándose de una persona jurídica a través de sus socios, integrantes de los órganos de administración, apoderados, representantes legales, funcionarios, asesores o personas vinculadas a las que se refiere el artículo 7 del Reglamento de la Ley de Contrataciones del Estado, ofrecido, negociado o efectuado, cualquier pago o, en general, cualquier beneficio o incentivo ilegal en relación al contrato.

Asimismo, el CONTRATISTA se obliga a conducirse en todo momento, durante la ejecución del contrato, con honestidad, probidad, veracidad e integridad y de no cometer actos ilegales o de corrupción, directa o indirectamente o a través de sus socios, accionistas, participacionistas, integrantes de los órganos de administración, apoderados, representantes legales, funcionarios, asesores y personas vinculadas a las que se refiere el artículo 7 del Reglamento de la Ley de Contrataciones del Estado.

Además, EL CONTRATISTA se compromete a i) comunicar a las autoridades competentes, de manera directa y oportuna, cualquier acto o conducta ilícita o corrupta de la que tuviera conocimiento; y ii) adoptar medidas técnicas, organizativas y/o de personal apropiadas para evitar los referidos actos o prácticas.

Finalmente, EL CONTRATISTA se compromete a no colocar a los funcionarios públicos con los que deba interactuar, en situaciones refidas con la ética. En tal sentido, reconoce y acepta la prohibición de ofrecerles a éstos cualquier tipo de obsequio, donación, beneficio y/o gratificación, ya sea de bienes o servicios, cualquiera sea la finalidad con la que se lo haga.

CLÁUSULA DÉCIMA SÉTIMA: MARCO LEGAL DEL CONTRATO

Solo en lo no previsto en este contrato, en la Ley de Contrataciones del Estado y su Reglamento, en las directivas que emita el OSCE y demás normativa especial que resulte aplicable, serán de aplicación supletoria las disposiciones pertinentes del Código Civil vigente, cuando corresponda, y demás normas de derecho privado.

CLÁUSULA DÉCIMA OCTAVA: SOLUCIÓN DE CONTROVERSIAS²⁴

Las controversias que surjan entre las partes durante la ejecución del contrato se resuelven mediante conciliación o arbitraje, según el acuerdo de las partes.

Cualquiera de las partes tiene derecho a iniciar el arbitraje a fin de resolver dichas controversias dentro del plazo de caducidad previsto en la Ley de Contrataciones del Estado y su Reglamento.

Facultativamente, cualquiera de las partes tiene el derecho a solicitar una conciliación dentro del plazo de caducidad correspondiente, según lo señalado en el artículo 224 del Reglamento de la Ley de Contrataciones del Estado, sin perjuicio de recurrir al arbitraje, en caso no se llegue a un acuerdo entre ambas partes o se llegue a un acuerdo parcial. Las controversias sobre nulidad del contrato solo pueden ser sometidas a arbitraje.

El Laudo arbitral emitido es inapelable, definitivo y obligatorio para las partes desde el momento de su notificación, según lo previsto en el numeral 45.21 del artículo 45 de la Ley de Contrataciones del Estado.

CLÁUSULA DÉCIMA NOVENA: FACULTAD DE ELEVAR A ESCRITURA PÚBLICA

Cualquiera de las partes puede elevar el presente contrato a Escritura Pública corriendo con todos los gastos que demande esta formalidad.

CLÁUSULA VIGÉSIMA: DOMICILIO PARA EFECTOS DE LA EJECUCIÓN CONTRACTUAL

Las partes declaran el siguiente domicilio para efecto de las notificaciones que se realicen durante la ejecución del presente contrato:

²⁴ De acuerdo con el numeral 225.3 del artículo 225 del Reglamento, las partes pueden recurrir al arbitraje ad hoc cuando las controversias deriven de procedimientos de selección cuyo valor referencial sea menor o igual a cinco millones con 00/100 soles (S/ 5 000 000.00).

DOMICILIO DE LA ENTIDAD: [Firma]

DOMICILIO DEL CONTRATISTA: [CONSIGNAR EL DOMICILIO SEÑALADO POR EL POSTOR GANADOR DE LA BUENA PRO AL PRESENTAR LOS REQUISITOS PARA EL PERFECCIONAMIENTO DEL CONTRATO]

La variación del domicilio aquí declarado de alguna de las partes debe ser comunicada a la otra parte, formalmente y por escrito, con una anticipación no menor de quince (15) días calendario.

De acuerdo con las bases integradas, la oferta y las disposiciones del presente contrato, las partes lo firman por duplicado en señal de conformidad en la ciudad de [...] al [CONSIGNAR FECHA].

"LA ENTIDAD"

"EL CONTRATISTA"

Importante

Este documento puede firmarse digitalmente si ambas partes cuentan con firma digital, según la Ley N° 27269, Ley de Firmas y Certificados Digitales²⁵.

²⁵ Para mayor información sobre la normativa de firmas y certificados digitales ingresar a: <https://www.indecopi.gob.pe/web/firmas-digitales/firmar-y-certificados-digitales>

CAPÍTULO VI
CONSTANCIA DE PRESTACIÓN DE CONSULTORÍA DE OBRA

De conformidad con el artículo 169 del Reglamento, se deja expresa constancia de la culminación de la prestación derivada del contrato mencionado en el numeral 3 del presente documento.

1	DATOS DEL DOCUMENTO	Número del documento	
		Fecha de emisión del documento	
2	DATOS DEL CONTRATISTA	Nombre, denominación o razón social	
		RUC	
EN CASO EL CONTRATISTA SEA UN CONSORCIO, ADEMÁS SE DEBERÁ REGISTRAR LA SIGUIENTE INFORMACIÓN:			
		Nombre o razón social del integrante del consorcio	
		RUC	%
			Descripción de las obligaciones

3	DATOS DEL CONTRATO	Número del contrato	
		Tipo y número del procedimiento de selección	
		Objeto del contrato	Elaboración de Expediente Técnico
		Supervisión de la elaboración del Expediente Técnico	Supervisión de Obra
		Descripción del objeto del contrato	
		Fecha de suscripción del contrato	
		Monto total ejecutado del contrato	
		Plazo de ejecución contractual	Plazo original Ampliación(es) de plazo Total plazo
			días calendario días calendario días calendario
			Fecha de inicio de la consultoría de obra
			Fecha final de la consultoría de obra

4	DATOS DEL EXPEDIENTE TÉCNICO	Denominación del proyecto	
		Ubicación del proyecto	
		Monto del presupuesto	

5	DATOS DE LA OBRA	Denominación de la obra	
		Ubicación de la obra	
		Número de adicionales de obra	
		Monto total de los adicionales	
		Número de deductivos	
		Monto total de los deductivos	

	Monto total de la obra
--	------------------------

6 APLICACIÓN DE PENALIDADES	Monto de las penalidades por mora
	Monto de otras penalidades
	Monto total de las penalidades aplicadas

7 DATOS DE LA ENTIDAD	Nombre de la Entidad
	RUC de la Entidad
	Nombres y apellidos del funcionario que emite la constancia
	Cargo que ocupa en la Entidad
	Teléfono de contacto

8	NOMBRE, FIRMA Y SELLO DEL FUNCIONARIO COMPETENTE
---	--



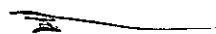

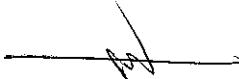

ANEXOS







ANEXO N° 1

DECLARACIÓN JURADA DE DATOS DEL POSTOR

Señores

[CONSIGNAR ORGANISMO ENCARGADO DE LAS CONTRATACIONES O COMITÉ DE SELECCIÓN, SEGÚN CORRESPONDA]
ADJUDICACIÓN SIMPLIFICADA N° [CONSIGNAR NOMENCLATURA DEL PROCEDIMIENTO]
Presente.-

El que se suscribe, [.....], postor y/o Representante Legal de [CONSIGNAR EN CASO DE SER PERSONA JURÍDICA], identificado con [CONSIGNAR TIPO DE DOCUMENTO DE IDENTIDAD] N° [CONSIGNAR NÚMERO DE DOCUMENTO DE IDENTIDAD], con poder inscrito en la localidad de [CONSIGNAR EN CASO DE SER PERSONA JURÍDICA] en la Ficha N° [CONSIGNAR EN CASO DE SER PERSONA JURÍDICA] Asiento N° [CONSIGNAR EN CASO DE SER PERSONA JURÍDICA], DECLARO BAJO JURAMENTO que la siguiente información se sujeta a la verdad:

Nombre, Denominación o Razón Social:			
Domicilio Legal:			
RUC:	Teléfono(s):	Si	No
MYPE ²⁶			
Correo electrónico:			

Autorización de notificación por correo electrónico:

Autorizo que se notifiquen al correo electrónico indicado las siguientes actuaciones:

1. Solicitud de reducción de la oferta económica.
2. Solicitud de subanotación de los requisitos para perfeccionar el contrato.
3. Solicitud para presentar los documentos para perfeccionar el contrato, según orden de prelación, de conformidad con lo previsto en el artículo 141 del Reglamento.
4. Respuesta a la solicitud de acceso al expediente de contratación.

Asimismo, me comprometo a remitir la confirmación de recepción, en el plazo máximo de dos (2) días hábiles de recibida la comunicación.

[CONSIGNAR CIUDAD Y FECHA]

Firma, Nombres y Apellidos del postor o Representante legal, según corresponda

Importante

La notificación dirigida a la dirección de correo electrónico consignada se entenderá válidamente efectuada cuando la Entidad reciba acuse de recepción.

²⁶ Esta información será verificada por la Entidad en la página web del Ministerio de Trabajo y Promoción del Empleo en la sección consulta de empresas acreditadas en el REMYPE en el link <http://www2.trabajo.gob.pe/servicios-en-linea-2-2/> y se tendrá en consideración, en caso el postor ganador de la buena pro solicite la retención del diez por ciento (10%) del monto del contrato, en calidad de garantía de fiel cumplimiento, según lo señalado en el numeral 149.4 del artículo 149 y el numeral 151.2 del artículo 151 del Reglamento. Asimismo, dicha información se tendrá en cuenta en caso de empate, conforme a lo previsto en el artículo 91 del Reglamento.

Importante

Cuando se trate de consorcios, la declaración jurada es la siguiente:

ANEXO N° 1

DECLARACIÓN JURADA DE DATOS DEL POSTOR

Señores

[CONSIGNAR ORGANISMO ENCARGADO DE LAS CONTRATACIONES O COMITÉ DE SELECCIÓN, SEGÚN CORRESPONDA]
ADJUDICACIÓN SIMPLIFICADA N° [CONSIGNAR NOMENCLATURA DEL PROCEDIMIENTO]
Presente.-

El que se suscribe, [.....], representante común del consorcio [CONSIGNAR EL NOMBRE DEL CONSORCIO], identificado con [CONSIGNAR TIPO DE DOCUMENTO DE IDENTIDAD] N° [CONSIGNAR NÚMERO DE DOCUMENTO DE IDENTIDAD], DECLARO BAJO JURAMENTO que la siguiente información se sujeta a la verdad:

Datos del consorcio 1			
Nombre, Denominación o Razón Social:			
Domicilio Legal:			
RUC:	Teléfono(s):	Si	No
MYPE ²⁷			
Correo electrónico:			

Datos del consorcio 2			
Nombre, Denominación o Razón Social:			
Domicilio Legal:			
RUC:	Teléfono(s):	Si	No
MYPE ²⁸			
Correo electrónico:			

Datos del consorcio 3			
Nombre, Denominación o Razón Social:			
Domicilio Legal:			
RUC:	Teléfono(s):	Si	No
MYPE ²⁹			
Correo electrónico:			

Autorización de notificación por correo electrónico:

Correo electrónico del consorcio:

Autorizo que se notifiquen al correo electrónico indicado las siguientes actuaciones:

1. Solicitud de reducción de la oferta económica.

²⁷ Esta información será verificada por la Entidad en la página web del Ministerio de Trabajo y Promoción del Empleo en la sección consulta de empresas acreditadas en el REMYPE en el link <http://www2.trabajo.gob.pe/servicios-en-linea-2-2/> y se tendrá en consideración, en caso el consorcio ganador de la buena pro solicite la retención del diez por ciento (10%) del monto del contrato, en calidad de garantía de fiel cumplimiento, según lo señalado en el numeral 149.4 del artículo 149 y el numeral 151.2 del artículo 151 del Reglamento. Asimismo, dicha información se tendrá en cuenta en caso de empate, conforme a lo previsto en el artículo 91 del Reglamento. Para dichos efectos, todos los integrantes del consorcio deben acreditar la condición de micro o pequeña empresa.

²⁸ Ibidem.

²⁹ Ibidem.

2. Solicitud de subsanación de los requisitos para perfeccionar el contrato.
3. Solicitud para presentar los documentos para perfeccionar el contrato, según orden de prelación, de conformidad con lo previsto en el artículo 141 del Reglamento.
4. Respuesta a la solicitud de acceso al expediente de contratación.

Asimismo, me comprometo a remitir la confirmación de recepción, en el plazo máximo de dos (2) días hábiles de recibida la comunicación.

[CONSIGNAR CIUDAD Y FECHA]

Firma, Nombres y Apellidos del representante
común del consorcio

Importante

La notificación dirigida a la dirección de correo electrónico consignada se entenderá válidamente efectuada cuando la Entidad reciba acuse de recepción.

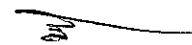



ANEXO N° 2

DECLARACIÓN JURADA
(ART. 52 DEL REGLAMENTO DE LA LEY DE CONTRATACIONES DEL ESTADO)

Señores

[CONSIGNAR ÓRGANO ENCARGADO DE LAS CONTRATACIONES O COMITÉ DE SELECCIÓN,
SEGÚN CORRESPONDA]
ADJUDICACION SIMPLIFICADA N° [CONSIGNAR NOMENCLATURA DE PROCEDIMIENTO]
Presente.-

Mediante el presente el suscrito, postor y/o Representante Legal de [CONSIGNAR EN CASO DE SER PERSONA JURÍDICA], declaro bajo juramento:

- i. No haber incurrido y me obligo a no incurrir en actos de corrupción, así como a respetar el principio de integridad.
- ii. No tener impedimento para postular en el procedimiento de selección ni para contratar con el Estado, conforme al artículo 11 de la Ley de Contrataciones del Estado.
- iii. Conocer las sanciones contenidas en la Ley de Contrataciones del Estado y su Reglamento, así como las disposiciones aplicables de la Ley N° 27444, Ley del Procedimiento Administrativo General.
- iv. Participar en el presente proceso de contratación en forma independiente sin mediar consulta, comunicación, acuerdo o convenio con ningún proveedor, y, conocer las disposiciones del Decreto Legislativo N° 1034, Decreto Legislativo que aprueba la Ley de Represión de Conductas Anticompetitivas.
- v. Conocer, aceptar y someterme a las bases, condiciones y reglas del procedimiento de selección.
- vi. Ser responsable de la veracidad de los documentos e información que presento en el presente procedimiento de selección.
- vii. Comprometirme a mantener la oferta presentada durante el procedimiento de selección y a perfeccionar el contrato, en caso de resultar favorecido con la buena pro.

[CONSIGNAR CIUDAD Y FECHA]

Firma, Nombres y Apellidos del postor o
Representante legal, según corresponda

Importante

En el caso de consorcios, cada integrante debe presentar esta declaración jurada, salvo que sea presentada por el representante común del consorcio.

ANEXO N° 3

DECLARACIÓN JURADA DE CUMPLIMIENTO DE LOS TÉRMINOS DE REFERENCIA

Señores

[CONSIGNAR ORGANO ENCARGADO DE LAS CONTRATACIONES O COMITÉ DE SELECCIÓN,
SEGÚN CORRESPONDA]
ADJUDICACIÓN SIMPLIFICADA N° [CONSIGNAR NOMENCLATURA DEL PROCEDIMIENTO]
Presente.-

Es grato dirigirme a usted, para hacer de su conocimiento que luego de haber examinado las bases y demás documentos del procedimiento de la referencia y, conociendo todos los alcances y las condiciones detalladas en dichos documentos, el postor que suscribe ofrece el servicio de consultoría de obra [CONSIGNAR EL OBJETO DE LA CONVOCATORIA], de conformidad con los Términos de Referencia que se indican en el numeral 3.1 del Capítulo III de la sección específica de las bases y los documentos del procedimiento.

[CONSIGNAR CIUDAD Y FECHA]

.....
Firma, Nombres y Apellidos del postor o
Representante legal o común, según corresponda

u

u

Importante

Adicionalmente, puede requerirse la presentación de documentación que acredite el cumplimiento de los términos de referencia, conforme a lo indicado en el acápite relacionado al contenido de las ofertas de la presente sección de las bases.

9

ANEXO N° 4

DECLARACIÓN JURADA DE PLAZO DE PRESTACIÓN DEL SERVICIO DE CONSULTORÍA DE OBRA

Señores

[CONSIGNAR ORGANO ENCARGADO DE LAS CONTRATACIONES O COMITÉ DE SELECCIÓN,
SEGÚN CORRESPONDA]
ADJUDICACIÓN SIMPLIFICADA N° [CONSIGNAR NOMENCLATURA DEL PROCEDIMIENTO]
Presente.-

Mediante el presente, con pleno conocimiento de las condiciones que se exigen en las bases del procedimiento de la referencia, me comprometo a prestar el servicio de consultoría de obra objeto del presente procedimiento de selección en el plazo de [CONSIGNAR EL PLAZO OFERTADO].

[CONSIGNAR CIUDAD Y FECHA]

.....
Firma, Nombres y Apellidos del postor o
Representante legal o común, según corresponda

u

u

9

ANEXO N° 5

PROMESA DE CONSORCIO
(Sólo para el caso en que un consorcio se presente como postor)

Señores

[CONSIGNAR ÓRGANO ENCARGADO DE LAS CONTRATACIONES O COMITÉ DE SELECCIÓN, SEGÚN CORRESPONDA]
ADJUDICACION SIMPLIFICADA N° [CONSIGNAR NOMENCLATURA DEL PROCEDIMIENTO]
Presente.-

Los suscritos declaramos expresamente que hemos convenido en forma irrevocable, durante el lapso que dure el procedimiento de selección, para presentar una oferta conjunta a la ADJUDICACION SIMPLIFICADA N° [CONSIGNAR NOMENCLATURA DEL PROCEDIMIENTO].

Asimismo, en caso de obtener la buena pro, nos comprometemos a formalizar el contrato de consorcio, de conformidad con lo establecido por el artículo 140 del Reglamento de la Ley de Contrataciones del Estado, bajo las siguientes condiciones:

a) Integrantes del consorcio

1. [NOMBRE, DENOMINACIÓN O RAZÓN SOCIAL DEL CONSORCIADO 1].
2. [NOMBRE, DENOMINACIÓN O RAZÓN SOCIAL DEL CONSORCIADO 2].

b) Designamos a [CONSIGNAR NOMBRES Y APELLIDOS DEL REPRESENTANTE COMÚN], identificado con [CONSIGNAR TIPO DE DOCUMENTO DE IDENTIDAD] N° [CONSIGNAR NÚMERO DE DOCUMENTO DE IDENTIDAD], como representante común del consorcio para efectos de participar en todos los actos referidos al procedimiento de selección, suscripción y ejecución del contrato correspondiente con [CONSIGNAR NOMBRE DE LA ENTIDAD].

Asimismo, declaramos que el representante común del consorcio no se encuentra impedido, inhabilitado ni suspendido para contratar con el Estado.

c) Fijamos nuestro domicilio legal común en [.....].

d) Las obligaciones que corresponden a cada uno de los integrantes del consorcio son las siguientes:

1. OBLIGACIONES DE [NOMBRE, DENOMINACIÓN O RAZÓN SOCIAL DEL [%]³⁰ CONSORCIADO 1]

[DESCRIBIR LAS OBLIGACIONES DEL CONSORCIADO 1]

2. OBLIGACIONES DE [NOMBRE, DENOMINACIÓN O RAZÓN SOCIAL DEL [%]³¹ CONSORCIADO 2]

[DESCRIBIR LAS OBLIGACIONES DEL CONSORCIADO 2]

³⁰ Consignar únicamente el porcentaje total de las obligaciones, el cual debe ser expresado en número entero, sin decimales.

³¹ Consignar únicamente el porcentaje total de las obligaciones, el cual debe ser expresado en número entero, sin decimales.

TOTAL OBLIGACIONES 100%³²

[CONSIGNAR CIUDAD Y FECHA]

Consignado 1
Nombres, apellidos y firma del Consorcio 1
o de su Representante Legal
Tipo y N° de Documento de Identidad

Consignado 2
Nombres, apellidos y firma del Consorcio 2
o de su Representante Legal
Tipo y N° de Documento de Identidad

Importante

De conformidad con el artículo 62 del Reglamento, las firmas de los integrantes del consorcio deben ser legalizadas.

³² Este porcentaje corresponde a la sumatoria de los porcentajes de las obligaciones de cada uno de los integrantes del consorcio.

Importante para la Entidad

En caso de procedimientos bajo el sistema a suma alzada incluir el siguiente anexo:

Esta nota deberá ser eliminada una vez culminada la elaboración de las bases

ANEXO N° 6

OFERTA ECONÓMICA

ÍTEM N° [INDICAR NÚMERO]

Señores,

[CONSIGNAR ORGANO ENCARGADO DE LAS CONTRATACIONES O COMITÉ DE SELECCIÓN,
SEGÚN CORRESPONDA]
ADJUDICACIÓN SIMPLIFICADA N° [CONSIGNAR NOMENCLATURA DEL PROCEDIMIENTO]
Presente.-

Es grato dirigirme a usted, para hacer de su conocimiento que, de acuerdo con las bases, mi oferta económica es la siguiente:

CONCEPTO	OFERTA ECONÓMICA
TOTAL	

La oferta económica [CONSIGNAR LA MONEDA DE LA CONVOCATORIA] incluye todos los tributos, seguros, transporte, inspecciones, pruebas y, de ser el caso, los costos laborales conforme a la legislación vigente, así como cualquier otro concepto que pueda tener incidencia sobre el costo del servicio de consultoría a contratar, excepto la de aquellos postores que gocen de alguna exoneración legal, no incluirán en su oferta económica los tributos respectivos.

[CONSIGNAR CIUDAD Y FECHA]

.....
Firma, Nombres y Apellidos del postor o
Representante legal o común, según corresponda

Importante

- El postor debe consignar el monto total de la oferta económica, sin perjuicio, que de resultar favorecido con la buena pro, presente el detalle de precios unitarios y la estructura de costos para el perfeccionamiento del contrato.
- En caso que el postor reduzca su oferta, según lo previsto en el artículo 68 del Reglamento, debe presentar nuevamente este Anexo.
- El postor que goce de alguna exoneración legal, debe indicar que su oferta no incluye el tributo materia de la exoneración, debiendo incluir el siguiente texto:

"Mi oferta no incluye [CONSIGNAR EL TRIBUTO MATERIA DE LA EXONERACIÓN]"

Importante para la Entidad

- En caso de procedimientos según relación de ítems, consignar lo siguiente:
"El postor debe presentar su oferta económica en documentos independientes, en los ítems que se presente".
- En caso de contrataciones que conlleven la ejecución de prestaciones accesorias, consignar lo siguiente:
"El postor debe detallar en su oferta económica, el monto correspondiente a la prestación principal y las prestaciones accesorias".
- Si durante la fase de actos preparatorios, las Entidades advierten que es posible la participación de proveedores que gozan del beneficio de la exoneración del IGV prevista en la Ley N° 27037, Ley de Promoción de la Inversión en la Amazonía, consignar lo siguiente:
"La oferta económica de los postores que presenten la Declaración Jurada de cumplimiento de condiciones para la aplicación de la exoneración del IGV (Anexo N° 7), debe encontrarse dentro de los límites del valor referencial sin IGV".

Incluir las disposiciones, según corresponda. Una vez culminada la elaboración de las bases, las notas que no se incorporen deben ser eliminadas.

Importante para la Entidad

En caso de procedimientos bajo el sistema a precios unitarios incluir el siguiente anexo:

Esta nota deberá ser eliminada una vez culminada la elaboración de las bases

ANEXO N° 6

OFERTA ECONÓMICA

ÍTEM N° [INDICAR NÚMERO]

Señores

[CONSIGNAR ÓRGANO ENCARGADO DE LAS CONTRATACIONES O COMITÉ DE SELECCIÓN, SEGÚN CORRESPONDA]
ADJUDICACIÓN SIMPLIFICADA N° [CONSIGNAR NOMENCLATURA DEL PROCEDIMIENTO]
Presente.-

Es grato dirigirme a usted, para hacer de su conocimiento que, de acuerdo con las bases, mi oferta económica es la siguiente:

CONCEPTO	PREGIO UNITARIO	OFERTA ECONÓMICA
TOTAL		

La oferta económica [CONSIGNAR LA MONEDA DE LA CONVOCATORIA] incluye todos los tributos, seguros, transporte, inspecciones, pruebas y, de ser el caso, los costos laborales conforme a la legislación vigente, así como cualquier otro concepto que pueda tener incidencia sobre el costo del servicio de consultoría a contratar, excepto la de aquellos postores que gocen de alguna exoneración legal, no incluirán en su oferta económica los tributos respectivos.

[CONSIGNAR CIUDAD Y FECHA]

Firma, Nombres y Apellidos del postor o
Representante legal o común, según corresponda

Importante

- El postor debe consignar los precios unitarios y subtotales de su oferta económica.
- En caso que el postor reduzca su oferta, según lo previsto en el artículo 68 del Reglamento, debe presentar nuevamente este Anexo.
- El postor que goce de alguna exoneración legal, debe indicar que su oferta no incluye el tributo materia de la exoneración, debiendo incluir el siguiente texto:

"Mi oferta no incluye [CONSIGNAR EL TRIBUTO MATERIA DE LA EXONERACIÓN]"

Importante para la Entidad

- En caso de procedimientos según relación de ítems, consignar lo siguiente:
"El postor debe presentar su oferta económica en documentos independientes, en los ítems que se presente".
- En caso de contrataciones que conlleven la ejecución de prestaciones accesorias, consignar

lo siguiente:

"El postor debe detallar en su oferta económica, el monto correspondiente a la prestación principal y las prestaciones accesorias".

- Si durante la fase de actos preparatorios, las Entidades advierten que es posible la participación de proveedores que gozan del beneficio de la exoneración del IGV prevista en la Ley N° 27037, Ley de Promoción de la Inversión en la Amazonía, consignar lo siguiente:
"La oferta económica de los postores que presenten la Declaración Jurada de cumplimiento de condiciones para la aplicación de la exoneración del IGV (Anexo N° 7), debe encontrarse dentro de los límites del valor referencial sin IGV".

Incluir las disposiciones, según corresponda. Una vez culminada la elaboración de las bases, las notas que no se incorporen deben ser eliminadas

Importante para la Entidad

En caso de procedimientos bajo el sistema de tarifas incluir el siguiente anexo:
Esta nota deberá ser eliminada una vez culminada la elaboración de las bases

ANEXO N° 6
OFERTA ECONOMICA
ÍTEM N° [INDICAR NÚMERO]

Señores

[CONSIGNAR ORGANO ENCARGADO DE LAS CONTRATACIONES O COMITÉ DE SELECCIÓN, SEGÚN CORRESPONDA]
ADJUDICACIÓN SIMPLIFICADA N° [CONSIGNAR NOMENCLATURA DEL PROCEDIMIENTO]
Presente.-

Es grato dirigirme a usted, para hacer de su conocimiento que, de acuerdo con las bases, mi oferta económica es la siguiente:

DESCRIPCIÓN DEL OBJETO	N° DE PERIODOS DE TIEMPO ³³	PERIODO O UNIDAD DE TIEMPO DE LA TARIFA ³⁴	TARIFA UNITARIA OFERTADA ³⁵	TOTAL OFERTA ECONOMICA

Importante para la Entidad

En el caso de supervisión de obras, cuando se haya previsto que las actividades comprenden además la liquidación del contrato de obra, se debe reemplazar por la tabla siguiente:

DESCRIPCIÓN DEL OBJETO	N° DE PERIODOS DE TIEMPO ³⁶	PERIODO O UNIDAD DE TIEMPO ³⁷	TARIFA UNITARIA OFERTADA ³⁸	TOTAL OFERTA ECONOMICA
Supervisión de obra				
Liquidación de obra				

Incluir o eliminar, según corresponda

- ³³ Número estimado de días, meses, entre otros de la ejecución de la prestación, según lo establecido en las bases.
- ³⁴ Día, mes, entre otros, según lo establecido en las bases.
- ³⁵ El postor formula su oferta proponiendo una tarifa fija en base al periodo o unidad de tiempo establecida en las bases.
- ³⁶ Número estimado de días, meses, entre otros de la ejecución de la prestación, según lo establecido en las bases.
- ³⁷ Día, mes, entre otros, según lo establecido en las bases.
- ³⁸ El postor formula su oferta proponiendo una tarifa fija en base al periodo o unidad de tiempo establecida en las bases.

La oferta económica [CONSIGNAR LA MONEDA DE LA CONVOCATORIA] incluye todos los tributos, seguros, transporte, inspecciones, pruebas y, de ser el caso, los costos laborales conforme a la legislación vigente, así como cualquier otro concepto que pueda tener incidencia sobre el costo del servicio de consultoría a contratar, excepto la de aquellos postores que gocen de alguna exoneración legal, no incluirán en su oferta económica los tributos respectivos.

[CONSIGNAR CIUDAD Y FECHA]

Firma, Nombres y Apellidos del postor o
Representante legal o común, según corresponda

Importante

- En caso que el postor reduzca su oferta, según lo previsto en el artículo 68 del Reglamento, debe presentar nuevamente este Anexo.
- El postor que goce de alguna exoneración legal, debe indicar que su oferta no incluye el tributo materia de la exoneración, debiendo incluir el siguiente texto:
"Mi oferta no incluye [CONSIGNAR EL TRIBUTO MATERIA DE LA EXONERACIÓN]"

Importante para la Entidad

- En caso de procedimientos según relación de ítems, consignar lo siguiente:
"El postor debe presentar su oferta económica en documentos independientes, en los ítems que se presente".
- En caso de contrataciones que conlleven la ejecución de prestaciones accesorias, consignar lo siguiente:
"El postor debe detallar en su oferta económica, el monto correspondiente a la prestación principal y las prestaciones accesorias".
- Si durante la fase de actos preparatorios, las Entidades advierten que es posible la participación de proveedores que gozan del beneficio de la exoneración del IGV prevista en la Ley N° 27037, Ley de Promoción de la Inversión en la Amazonía, consignar lo siguiente:
"La oferta económica de los postores que presenten la Declaración Jurada de cumplimiento de condiciones para la aplicación de la exoneración del IGV (Anexo N° 7), debe encontrarse dentro de los límites del valor referencial sin IGV".

Incluir las disposiciones, según corresponda. Una vez culminada la elaboración de las bases, las notas que no se incorporen deben ser eliminadas

Importante para la Entidad

Si durante la fase de actos preparatorios, las Entidades advierten que es posible la participación de proveedores que gozan del beneficio de la exoneración del IGV prevista en la Ley N° 27037, Ley de Promoción de la Inversión en la Amazonía, incluir el siguiente anexo:

Esta nota deberá ser eliminada una vez culminada la elaboración de las bases.

ANEXO N° 7

DECLARACIÓN JURADA DE CUMPLIMIENTO DE CONDICIONES PARA LA APLICACIÓN DE LA EXONERACIÓN DEL IGV

Señores

[CONSIGNAR ORGANISMO ENCARGADO DE LAS CONTRATACIONES O COMITÉ DE SELECCIÓN SEGÚN CORRESPONDA]
ADJUDICACIÓN SIMPLIFICADA N° [CONSIGNAR NOMENCLATURA DEL PROCEDIMIENTO]
Presente.-

Mediante el presente el suscrito, postor y/o Representante Legal de [CONSIGNAR EN CASO DE SER PERSONA JURÍDICA] declaro bajo juramento que gozo del beneficio de la exoneración del IGV previsto en la Ley N° 27037, Ley de Promoción de la Inversión en la Amazonía, dado que cumplo con las condiciones siguientes:

- 1.- Que el domicilio fiscal de la empresa³⁹ se encuentra ubicada en la Amazonía y coincide con el lugar establecido como sede central (donde tiene su administración y lleva su contabilidad);
- 2.- Que la empresa se encuentra inscrita en las Oficinas Registrales de la Amazonía (exigible en caso de personas jurídicas);
- 3.- Que, al menos el setenta por ciento (70%) de los activos fijos de la empresa se encuentran en la Amazonía; y
- 4.- Que la empresa no presta servicios fuera de la Amazonía.

[CONSIGNAR CIUDAD Y FECHA]

Firma, Nombres y Apellidos del postor o Representante legal, según corresponda

Importante

Cuando se trate de consorcios, esta declaración jurada será presentada por cada uno de los integrantes del consorcio, salvo que se trate de consorcios con contabilidad independiente, en cuyo caso debe ser suscrita por el representante común, debiendo indicar su condición de consorcio con contabilidad independiente y el número de RUC del consorcio.

³⁹ En el artículo 1 del "Reglamento de las Disposiciones Tributarias contenidas en la Ley de Promoción de la Inversión en la Amazonía" se define como "empresa" a las "Personas naturales, sociedades conyugales, sucesiones indivisas y personas consideradas jurídicas por la Ley del Impuesto a la Renta, generadoras de rentas de tercera categoría, ubicadas en la Amazonía. Las sociedades conyugales son aquellas que ejerzan la opción prevista en el Artículo 16 de la Ley del Impuesto a la Renta."

ANEXO N° 8

EXPERIENCIA DEL POSTOR EN LA ESPECIALIDAD

Señores
[CONSIGNAR ORGANISMO ENCARGADO DE LAS CONTRATACIONES O COMITÉ DE SELECCIÓN SEGÚN CORRESPONDA]
ADJUDICACIÓN SIMPLIFICADA N° [CONSIGNAR NOMENCLATURA DEL PROCEDIMIENTO]
Presente.-

Mediante el presente, el suscrito detalla la siguiente EXPERIENCIA EN LA ESPECIALIDAD:

N°	CLIENTE	OBJETO DEL CONTRATO	N° CONTRATO / OUS	FECHA DEL CONTRATO O CPM	EXPERIENCIA DE SER EL CASO	MONEDA	IMPORTE	TIPO DE CAMBIO VENTA ⁴⁰	MONTOS FACTURADO ACUMULADO ⁴¹
1									
2									
3									
4									

⁴⁰ Se refiere a la fecha de suscripción del contrato, de la emisión de la Orden de Servicios o de cancelación del comprobante de pago, según corresponda.

⁴¹ Únicamente, cuando la fecha del perfeccionamiento del contrato, sea previa a los diez (10) años anteriores a la fecha de presentación de ofertas, caso en el cual el postor debe acreditar que la experiencia se cumplió dentro de dicho período.

⁴² Si el titular de la experiencia no es el postor, consignar si dicha experiencia corresponde a la matriz en caso que el postor sea sucursal, o fue transmitida por reorganización societaria, debiendo indicar la fecha de transmisión de la experiencia. En caso de ser una experiencia transmitida por reorganización societaria, se debe indicar la fecha de transmisión de la experiencia y la persona jurídica. La sociedad puede acreditar como suya la experiencia de su matriz. Del mismo modo, según la práctica en la Orden N° 010-2013-OTN, "matriz y filiales de la misma persona jurídica, que comprando entre sí una fusión como una entidad, la sociedad resultante podrá acreditar como suya la experiencia de la sociedad incorporada o absorbida, que se extingue producto de la fusión; asimismo, si en virtud de la opción se transfirió un bloque patrimonial consistente en una línea de negocio sujeta, la sociedad resultante podrá acreditar como suya la experiencia de la sociedad incorporada o absorbida, que se extingue producto de la fusión. En caso de ser una experiencia transmitida por reorganización societaria, la sociedad resultante podrá acreditar como suya la experiencia transmitida, como consecuencia de la reorganización societaria antes descrita, en los plazos previstos en la selección en los que participa".

⁴³ Se refiere al monto del contrato ejecutado incluido adicionales y reducciones, de ser el caso.

⁴⁴ El tipo de cambio venta debe corresponder al publicado por la SBS correspondiente a la fecha de suscripción del contrato, de la emisión de la Orden de Servicios o de cancelación del comprobante de pago, según corresponda.

⁴⁵ Consignar en la moneda establecida en las bases.

N°	CLIENTE	OBJETO DEL CONTRATO	N° CONTRATO (O/S) COMPROMISANTE DE PAGO	FECHA DEL CONTRATO O DE SER EL CASO	EXPERIENCIA DE:	MONEDA	IMPORTE	TPO DE CAMBIO VENTA*	MONTOS PAGADOS ACUMULADOS*
5									
6									
7									
8									
9									
10									
...									
20									
TOTAL									

[CONSIGNAR CIUDAD Y FECHA]

Firma, Nombres y Apellidos del postor o Representante legal o común, según corresponda

ANEXO N° 9

DECLARACIÓN JURADA
(NUMERAL 49.4 DEL ARTÍCULO 49 DEL REGLAMENTO)

Señores

[CONSIGNAR ORGANISMO ENCARGADO DE LAS CONTRATACIONES O COMITÉ DE SELECCIÓN, SEGÚN CORRESPONDA]
ADJUDICACIÓN SIMPLIFICADA N° [CONSIGNAR NOMENCLATURA DEL PROCEDIMIENTO]
Presente.-

Mediante el presente el suscrito, postor y/o Representante Legal de [CONSIGNAR EN CASO DE SER PERSONA JURÍDICA], declaro que la experiencia que acredito de la empresa [CONSIGNAR LA DENOMINACIÓN DE LA PERSONA JURÍDICA] como consecuencia de una reorganización societaria, no se encuentra en el supuesto establecido en el numeral 49.4 del artículo 49 del Reglamento.

[CONSIGNAR CIUDAD Y FECHA]

Firma, Nombres y Apellidos del postor o Representante legal, según corresponda

Importante

A efectos de cautelar la veracidad de esta declaración, el postor puede verificar la información de la Relación de Proveedores Sancionados por el Tribunal de Contrataciones del Estado con Sanción Vigente en <http://portal.osce.gob.pe/mp/content/relacion-de-proveedores-sancionados>.

También le asiste dicha facultad al órgano encargado de las contrataciones o al órgano de la Entidad al que se le haya asignado la función de verificación de la oferta presentada por el postor ganador de la buena pro.

[CONSIGNAR NOMBRE DE LA ENTIDAD]
[CONSIGNAR NOMENCLATURA DEL PROCEDIMIENTO]

Importante para la Entidad

En el caso de contratación de servicios consultoría de obra que se presten fuera de la provincia de Lima y Callao, cuyo valor referencial no supere los doscientos mil Soles (S/ 200,000.00) o en procedimientos de selección según relación de ítems cuando algún ítem no supere dicho monto, se debe considerar el siguiente anexo:

Esta nota deberá ser eliminada una vez culminada la elaboración de las bases.

ANEXO N° 10

SOLICITUD DE BONIFICACIÓN DEL DIEZ POR CIENTO (10%) POR SERVICIOS PRESTADOS FUERA DE LA PROVINCIA DE LIMA Y CALLAO
(DE SER EL CASO, SOLO PRESENTAR ESTA SOLICITUD EN EL ÍTEM [INCLUIR EN CASO CORRESPONDA EN PROCEDIMIENTOS POR RELACIÓN DE ÍTEM] CONSIGNANDO EL N° DEL ÍTEM O ÍTEM CUYO VALOR REFERENCIAL NO SUPERA LOS DOSCIENTOS MIL SOLES (S/ 200,000.00))

Señores
[CONSIGNAR ÓRGANO ENCARGADO DE LAS CONTRATACIONES O COMITÉ DE SELECCIÓN, SEGÚN CORRESPONDA]
ADJUDICACIÓN SIMPLIFICADA N° [CONSIGNAR NOMENCLATURA DEL PROCEDIMIENTO]
Presente.-

Mediante el presente el suscrito, postor y/o Representante Legal de [CONSIGNAR EN CASO DE SER PERSONA JURÍDICA], solicito la asignación de la bonificación del diez por ciento (10%) sobre el puntaje total en [EN EL CASO DE PROCEDIMIENTOS DE SELECCIÓN SEGÚN RELACIÓN DE ÍTEM, CONSIGNAR EL ÍTEM O ÍTEM, SEGÚN CORRESPONDA, EN LOS QUE SE SOLICITA LA BONIFICACIÓN] debido a que el domicilio de mi representada se encuentra ubicado en la provincia o provincia colindante donde se ejecuta la prestación.

[CONSIGNAR CIUDAD Y FECHA]

Firma, Nombres y Apellidos del postor o Representante legal, según corresponda

Importante

- Para asignar la bonificación, el órgano encargado de las contrataciones o el comité de selección, según corresponda, verifica el domicilio consignado por el postor en el Registro Nacional de Proveedores (RNP).
- Para que el postor pueda acceder a la bonificación, debe cumplir con las condiciones establecidas en el literal f) del artículo 50 del Reglamento.

[CONSIGNAR NOMBRE DE LA ENTIDAD]
[CONSIGNAR NOMENCLATURA DEL PROCEDIMIENTO]

Importante

Cuando se trate de consorcios, la declaración jurada es la siguiente:

ANEXO N° 10

SOLICITUD DE BONIFICACIÓN DEL DIEZ POR CIENTO (10%) POR SERVICIOS PRESTADOS FUERA DE LA PROVINCIA DE LIMA Y CALLAO
(DE SER EL CASO, SOLO PRESENTAR ESTA SOLICITUD EN EL ÍTEM [INCLUIR EN CASO CORRESPONDA EN PROCEDIMIENTOS POR RELACIÓN DE ÍTEM] CONSIGNANDO EL N° DEL ÍTEM O ÍTEM CUYO VALOR REFERENCIAL NO SUPERA LOS DOSCIENTOS MIL SOLES (S/ 200,000.00))

Señores
[CONSIGNAR ÓRGANO ENCARGADO DE LAS CONTRATACIONES O COMITÉ DE SELECCIÓN, SEGÚN CORRESPONDA]
ADJUDICACIÓN SIMPLIFICADA N° [CONSIGNAR NOMENCLATURA DEL PROCEDIMIENTO]
Presente.-

Mediante el presente el que se suscribe, [.....], representante común del consorcio [CONSIGNAR EL NOMBRE DEL CONSORCIO], solicito la asignación de la bonificación del diez por ciento (10%) sobre el puntaje total en [CONSIGNAR EL ÍTEM O ÍTEM, SEGÚN CORRESPONDA, EN LOS QUE SE SOLICITA LA BONIFICACIÓN] debido a que los domicilios de todos los integrantes del consorcio se encuentran ubicados en la provincia o provincias colindantes donde se ejecuta la prestación.

[CONSIGNAR CIUDAD Y FECHA]

Firma, Nombres y Apellidos del representante común del consorcio

Importante

- Para asignar la bonificación, el órgano encargado de las contrataciones o el comité de selección, según corresponda, verifica el domicilio consignado de los integrantes del consorcio, en el Registro Nacional de Proveedores (RNP).
- Para que un consorcio pueda acceder a la bonificación, cada uno de sus integrantes debe cumplir con las condiciones establecidas en el literal f) del artículo 50 del Reglamento.

ANEXO N° 11

SOLICITUD DE BONIFICACIÓN DEL CINCO POR CIENTO (5%) POR TENER LA CONDICIÓN DE
MICRO Y PEQUEÑA EMPRESA

Señores
[CONSIGNAR ORGANO ENCARGADO DE LAS CONTRATACIONES O COMITÉ DE SELECCIÓN,
SEGÚN CORRESPONDA]
ADJUDICACIÓN SIMPLIFICADA N° [CONSIGNAR NOMENCLATURA DEL PROCEDIMIENTO]
Presente.-

Mediante el presente el suscrito, postor y/o Representante legal de [CONSIGNAR EN CASO DE SER
PERSONA JURÍDICA], solicito la asignación de la bonificación del cinco por ciento (5%) sobre el
puntaje total obtenido, debido a que mi representada cuenta con la condición de micro y pequeña
empresa.

[CONSIGNAR CIUDAD Y FECHA]

Firma, Nombres y Apellidos del postor o
Representante legal o común, según corresponda

Importante

- Para asignar la bonificación, el órgano encargado de las contrataciones o comité de selección, según corresponda, verifica la página web del Ministerio de Trabajo y Promoción del Empleo en la sección consulta de empresas acreditadas en el REMYPE en el link <http://www2.trabajo.gob.pe/servicios-en-linea-2-2/>.
- Para que un consorcio pueda acceder a la bonificación, cada uno de sus integrantes debe cumplir con la condición de micro y pequeña empresa.

ANEXO N° 12

AUTORIZACIÓN DE NOTIFICACIÓN DE LA DECISIÓN DE LA ENTIDAD SOBRE LA
SOLICITUD DE AMPLIACIÓN DE PLAZO MEDIANTE MEDIOS ELECTRÓNICOS DE
COMUNICACIÓN

(DOCUMENTO A PRESENTAR EN EL PERFECCIONAMIENTO DEL CONTRATO)

Señores
[CONSIGNAR ORGANO ENCARGADO DE LAS CONTRATACIONES O COMITÉ DE SELECCIÓN,
SEGÚN CORRESPONDA]
ADJUDICACIÓN SIMPLIFICADA N° [CONSIGNAR NOMENCLATURA DEL PROCEDIMIENTO]
Presente.-

El que se suscribe, [.....], postor adjudicado y/o Representante Legal de [CONSIGNAR EN
CASO DE SER PERSONA JURÍDICA] identificado con [CONSIGNAR TIPO DE DOCUMENTO DE
IDENTIDAD] N° [CONSIGNAR NUMERO DE DOCUMENTO DE IDENTIDAD], autorizo que durante la
ejecución del contrato se me notifique al correo electrónico [INDICAR EL CORREO ELECTRÓNICO]
lo siguiente:

✓ Notificación de la decisión de la Entidad respecto a la solicitud de ampliación de plazo.

[CONSIGNAR CIUDAD Y FECHA]

Firma, Nombres y Apellidos del postor o
Representante legal o común, según
corresponda

Importante

La notificación de la decisión de la Entidad respecto a la solicitud de ampliación de plazo se
efectúa por medios electrónicos de comunicación, siempre que se cuente con la autorización
correspondiente y sea posible obtener un acuse de recibo a través del mecanismo utilizado.