

# ***BASES ESTÁNDAR DE LICITACIÓN PÚBLICA PARA LA CONTRATACIÓN DE BIENES***

*Aprobado mediante Directiva N° 001-2019-OSCE/CD*



***SUB DIRECCIÓN DE NORMATIVIDAD – DIRECCIÓN TÉCNICO NORMATIVA***  
**ORGANISMO SUPERVISOR DE LAS CONTRATACIONES DEL ESTADO - OSCE**

#### SIMBOLOGÍA UTILIZADA:

N°	Símbolo	Descripción
1	[ABC] / [.....]	La información solicitada dentro de los corchetes sombreados debe ser completada por la Entidad durante la elaboración de las bases.
2	[ABC] / [.....]	Es una indicación, o información que deberá ser completada por la Entidad con posterioridad al otorgamiento de la buena pro para el caso específico de la elaboración de la PROFORMA DEL CONTRATO; o por los proveedores, en el caso de los ANEXOS de la oferta.
3	<div>Importante</div> <ul style="list-style-type: none"> <li>• Abc</li> </ul>	Se refiere a consideraciones importantes a tener en cuenta por el comité de selección y por los proveedores.
4	<div>Advertencia</div> <ul style="list-style-type: none"> <li>• Abc</li> </ul>	Se refiere a advertencias a tener en cuenta por el comité de selección y por los proveedores.
5	<div>Importante para la Entidad</div> <ul style="list-style-type: none"> <li>• Xyz</li> </ul>	Se refiere a consideraciones importantes a tener en cuenta por el comité de selección y deben ser eliminadas una vez culminada la elaboración de las bases.

#### CARACTERÍSTICAS DEL DOCUMENTO:

Las bases estándar deben ser elaboradas en formato WORD, y deben tener las siguientes características:

N°	Características	Parámetros
1	Márgenes	Superior : 2.5 cm      Inferior: 2.5 cm Izquierda: 2.5 cm      Derecha: 2.5 cm
2	Fuente	Arial
3	Estilo de Fuente	Normal: Para el contenido en general Cursiva: Para el encabezado y pie de página Para las Consideraciones importantes (Ítem 3 del cuadro anterior)
4	Color de Fuente	Automático: Para el contenido en general Azul : Para las Consideraciones importantes (Ítem 3 del cuadro anterior)
5	Tamaño de Letra	16 : Para las dos primeras hojas de las Secciones General y Específica 11 : Para el nombre de los Capítulos. 10 : Para el cuerpo del documento en general 9 : Para el encabezado y pie de página Para el contenido de los cuadros, pudiendo variar, según la necesidad 8 : Para las Notas al pie
6	Alineación	Justificada: Para el contenido en general y notas al pie. Centrada : Para la primera página, los títulos de las Secciones y nombres de los Capítulos)
7	Interlineado	Sencillo
8	Espaciado	Anterior : 0 Posterior : 0
9	Subrayado	Para los nombres de las Secciones y para resaltar o hacer hincapié en algún concepto

#### INSTRUCCIONES DE USO:

- Una vez registrada la información solicitada dentro de los corchetes sombreados en gris, el texto deberá quedar en letra tamaño 10, con estilo normal, sin formato de negrita y sin sombreado.
- La nota **IMPORTANTE** no puede ser modificada ni eliminada en la Sección General. En el caso de la Sección Específica debe seguirse la instrucción que se indica en dicha nota.

Elaboradas en enero de 2019  
Modificadas en junio 2019, diciembre 2019, julio 2020, julio y diciembre 2021, junio y octubre de 2022

## **BASES ESTÁNDAR DE LICITACIÓN PÚBLICA PARA LA CONTRATACIÓN DE BIENES**

### **BASES INTEGRADAS**

**LICITACIÓN PÚBLICA N° 006-2023 ELCTO S.A**

### **PRIMERA CONVOCATORIA**

#### **CONTRATACIÓN DE BIENES**

**“ADQUISICION DE CABLES TIPO CAAI, PARA LA  
GERENCIA COMERCIAL Y TECNICA PARA CONEXIONES  
NUEVAS TRIFASICAS EN MT, BT Y MANTENIMIENTO DE  
REDES MT, SED, BT Y AP. - UU.NN. SEM -  
ELECTROCENTRO S.A”**

## **DEBER DE COLABORACIÓN**

La Entidad y todo proveedor que se someta a las presentes Bases, sea como participante, postor y/o contratista, deben conducir su actuación conforme a los principios previstos en la Ley de Contrataciones del Estado.

En este contexto, se encuentran obligados a prestar su colaboración al OSCE y a la Secretaría Técnica de la Comisión de Defensa de la Libre Competencia del INDECOPI, en todo momento según corresponda a sus competencias, a fin de comunicar presuntos casos de fraude, colusión y corrupción por parte de los funcionarios y servidores de la Entidad, así como los proveedores y demás actores que participan en el proceso de contratación.

De igual forma, deben poner en conocimiento del OSCE y a la Secretaría Técnica de la Comisión de Defensa de la Libre Competencia del INDECOPI los indicios de conductas anticompetitivas que se presenten durante el proceso de contratación, en los términos del Decreto Legislativo N° 1034, "Ley de Represión de Conductas Anticompetitivas", o norma que la sustituya, así como las demás normas de la materia.

La Entidad y todo proveedor que se someta a las presentes Bases, sea como participante, postor y/o contratista del proceso de contratación deben permitir al OSCE o a la Secretaría Técnica de la Comisión de Defensa de la Libre Competencia del INDECOPI el acceso a la información referida a las contrataciones del Estado que sea requerida, prestar testimonio o absolución de posiciones que se requieran, entre otras formas de colaboración.

## **SECCIÓN GENERAL**

### **DISPOSICIONES COMUNES DEL PROCEDIMIENTO DE SELECCIÓN**

(ESTA SECCIÓN NO DEBE SER MODIFICADA EN NINGÚN EXTREMO, BAJO SANCIÓN DE NULIDAD)

## CAPÍTULO I ETAPAS DEL PROCEDIMIENTO DE SELECCIÓN

### 1.1. REFERENCIAS

Cuando en el presente documento se mencione la palabra Ley, se entiende que se está haciendo referencia a la Ley N° 30225, Ley de Contrataciones del Estado, y cuando se mencione la palabra Reglamento, se entiende que se está haciendo referencia al Reglamento de la Ley de Contrataciones del Estado aprobado por Decreto Supremo N° 344-2018-EF.

Las referidas normas incluyen sus respectivas modificaciones, de ser el caso.

### 1.2. CONVOCATORIA

Se realiza a través de su publicación en el SEACE de conformidad con lo señalado en el artículo 54 del Reglamento, en la fecha señalada en el calendario del procedimiento de selección, debiendo adjuntar las bases y resumen ejecutivo.

### 1.3. REGISTRO DE PARTICIPANTES

El registro de participantes se realiza conforme al artículo 55 del Reglamento. En el caso de un consorcio, basta que se registre uno (1) de sus integrantes.

#### Importante

- *Para registrarse como participante en un procedimiento de selección convocado por las Entidades del Estado Peruano, es necesario que los proveedores cuenten con inscripción vigente y estar habilitados ante el Registro Nacional de Proveedores (RNP) que administra el Organismo Supervisor de las Contrataciones del Estado (OSCE). Para obtener mayor información, se puede ingresar a la siguiente dirección electrónica: [www.rnp.gob.pe](http://www.rnp.gob.pe).*
- *Los proveedores que deseen registrar su participación deben ingresar al SEACE utilizando su Certificado SEACE (usuario y contraseña). Asimismo, deben observar las instrucciones señaladas en el documento de orientación “Guía para el registro de participantes electrónico” publicado en <https://www2.seace.gob.pe/>.*
- *En caso los proveedores no cuenten con inscripción vigente en el RNP y/o se encuentren inhabilitados o suspendidos para ser participantes, postores y/o contratistas, el SEACE restringirá su registro, quedando a potestad de estos intentar nuevamente registrar su participación en el procedimiento de selección en cualquier otro momento, dentro del plazo establecido para dicha etapa, siempre que haya obtenido la vigencia de su inscripción o quedado sin efecto la sanción que le impuso el Tribunal de Contrataciones del Estado.*

### 1.4. FORMULACIÓN DE CONSULTAS Y OBSERVACIONES A LAS BASES

La formulación de consultas y observaciones a las bases se efectúa de conformidad con lo establecido en los numerales 72.1 y 72.2 del artículo 72 del Reglamento.

#### Importante

*No pueden formularse consultas ni observaciones respecto del contenido de una ficha de homologación aprobada, aun cuando el requerimiento haya sido homologado parcialmente respecto a las características técnicas y/o requisitos de calificación y/o condiciones de ejecución. Las consultas y observaciones que se formulen sobre el particular, se tienen como no presentadas.*

### 1.5. ABSOLUCIÓN DE CONSULTAS, OBSERVACIONES E INTEGRACIÓN DE BASES

La absolución de consultas, observaciones e integración de las bases se realizan conforme a las disposiciones previstas en los numerales 72.4 y 72.5 del artículo 72 del Reglamento.

#### Importante

- *No se absolverán consultas y observaciones a las bases que se presenten en forma física.*
- *Cuando exista divergencia entre lo indicado en el pliego de absolución de consultas y observaciones y la integración de bases, prevalece lo absuelto en el referido pliego; sin perjuicio, del deslinde de responsabilidades correspondiente.*

### 1.6. ELEVACIÓN AL OSCE DEL PLIEGO DE ABSOLUCIÓN DE CONSULTAS Y OBSERVACIONES E INTEGRACIÓN DE BASES

Los cuestionamientos al pliego de absolución de consultas y observaciones así como a las bases integradas por supuestas vulneraciones a la normativa de contrataciones, a los principios que rigen la contratación pública u otra normativa que tenga relación con el objeto de la contratación, pueden ser elevados al OSCE de acuerdo a lo indicado en los numerales del 72.8 al 72.11 del artículo 72 del Reglamento.

La solicitud de elevación para emisión de Pronunciamiento se presenta ante la Entidad, la cual debe remitir al OSCE el expediente completo, de acuerdo a lo señalado en el artículo 124 del TUO de la Ley 27444, aprobado por Decreto Supremo N° 004-2019-JUS, al día hábil siguiente de recibida dicha solicitud.

#### Advertencia

*La solicitud de elevación al OSCE de los cuestionamientos al pliego de absolución de consultas y observaciones, así como a las Bases integradas, se realiza de manera electrónica a través del SEACE, a partir de la oportunidad en que establezca el OSCE mediante comunicado.*

#### Importante

*Constituye infracción pasible de sanción según lo previsto en el literal n) del numeral 50.1 del artículo 50 de la Ley, presentar cuestionamientos maliciosos o manifiestamente infundados al pliego de absolución de consultas y/u observaciones.*

### 1.7. FORMA DE PRESENTACIÓN DE OFERTAS

Las ofertas se presentan conforme lo establecido en el artículo 59 del Reglamento.

Las declaraciones juradas, formatos o formularios previstos en las bases que conforman la oferta deben estar debidamente firmados por el postor (firma manuscrita o digital, según la Ley N° 27269, Ley de Firmas y Certificados Digitales<sup>1</sup>). Los demás documentos deben ser visados por el postor. En el caso de persona jurídica, por su representante legal, apoderado o mandatario designado para dicho fin y, en el caso de persona natural, por este o su apoderado. No se acepta el pegado de la imagen de una firma o visto. Las ofertas se presentan foliadas.

#### Importante

<sup>1</sup> Para mayor información sobre la normativa de firmas y certificados digitales ingresar a: <https://www.indecopi.gob.pe/web/firmas-digitales/firmar-y-certificados-digitales>

- *Los formularios electrónicos que se encuentran en el SEACE y que los proveedores deben llenar para presentar sus ofertas, tienen carácter de declaración jurada.*
- *En caso la información contenida en los documentos escaneados que conforman la oferta no coincida con lo declarado a través del SEACE, prevalece la información declarada en los documentos escaneados.*
- *No se tomarán en cuenta las ofertas que se presenten en físico a la Entidad.*

## 1.8. PRESENTACIÓN Y APERTURA DE OFERTAS

El participante presentará su oferta de manera electrónica a través del SEACE, desde las 00:01 horas hasta las 23:59 horas del día establecido para el efecto en el cronograma del procedimiento; adjuntando el archivo digitalizado que contenga los documentos que conforman la oferta de acuerdo a lo requerido en las bases.

El participante debe verificar antes de su envío, bajo su responsabilidad, que el archivo pueda ser descargado y su contenido sea legible.

### Importante

*Los integrantes de un consorcio no pueden presentar ofertas individuales ni conformar más de un consorcio en un procedimiento de selección, o en un determinado ítem cuando se trate de procedimientos de selección según relación de ítems.*

En la apertura electrónica de la oferta, el comité de selección, verifica la presentación de lo exigido en la sección específica de las bases, de conformidad con el numeral 73.2 del artículo 73 del Reglamento y determina si las ofertas responden a las características y/o requisitos funcionales y condiciones de las Especificaciones Técnicas, detalladas en la sección específica de las bases. De no cumplir con lo requerido, la oferta se considera no admitida.

## 1.9. EVALUACIÓN DE LAS OFERTAS

La evaluación de las ofertas se realiza conforme a lo establecido en el artículo 74 del Reglamento.

El desempate mediante sorteo se realiza de manera electrónica a través del SEACE.

## 1.10. CALIFICACIÓN DE OFERTAS

La calificación de las ofertas se realiza conforme a lo establecido en los numerales 75.1 y 75.2 del artículo 75 del Reglamento.

## 1.11. SUBSANACIÓN DE LAS OFERTAS

La subsanación de las ofertas se sujeta a lo establecido en el artículo 60 del Reglamento. El plazo que se otorgue para la subsanación no puede ser inferior a un (1) día hábil.

La solicitud de subsanación se realiza de manera electrónica a través del SEACE y será remitida al correo electrónico consignado por el postor al momento de realizar su inscripción en el RNP, siendo su responsabilidad el permanente seguimiento de las notificaciones a dicho correo. La notificación de la solicitud se entiende efectuada el día de su envío al correo electrónico.

La presentación de las subsanaciones se realiza a través del SEACE. No se tomará en cuenta la subsanación que se presente en físico a la Entidad.

#### 1.12. RECHAZO DE LAS OFERTAS

Previo al otorgamiento de la buena pro, el comité de selección revisa las ofertas económicas que cumplen los requisitos de calificación, de conformidad con lo establecido para el rechazo de ofertas, previsto en el artículo 68 del Reglamento, de ser el caso.

De rechazarse alguna de las ofertas calificadas, el comité de selección revisa el cumplimiento de los requisitos de calificación de los postores que siguen en el orden de prelación, en caso las hubiere.

#### 1.13. OTORGAMIENTO DE LA BUENA PRO

Definida la oferta ganadora, el comité de selección otorga la buena pro, mediante su publicación en el SEACE, incluyendo el cuadro comparativo y las actas debidamente motivadas de los resultados de la admisión, no admisión, evaluación, calificación, descalificación, rechazo y el otorgamiento de la buena pro.

#### 1.14. CONSENTIMIENTO DE LA BUENA PRO

Cuando se hayan presentado dos (2) o más ofertas, el consentimiento de la buena pro se produce a los ocho (8) días hábiles siguientes de la notificación de su otorgamiento, sin que los postores hayan ejercido el derecho de interponer el recurso de apelación.

En caso que se haya presentado una sola oferta, el consentimiento de la buena pro se produce el mismo día de la notificación de su otorgamiento.

El consentimiento del otorgamiento de la buena pro se publica en el SEACE al día hábil siguiente de producido.

##### Importante

*Una vez consentido el otorgamiento de la buena pro, el órgano encargado de las contrataciones o el órgano de la Entidad al que se haya asignado tal función realiza la verificación de la oferta presentada por el postor ganador de la buena pro conforme lo establecido en el numeral 64.6 del artículo 64 del Reglamento.*

## CAPÍTULO II SOLUCIÓN DE CONTROVERSIAS DURANTE EL PROCEDIMIENTO DE SELECCIÓN

### 2.1. RECURSO DE APELACIÓN

A través del recurso de apelación se pueden impugnar los actos dictados durante el desarrollo del procedimiento de selección hasta antes del perfeccionamiento del contrato.

El recurso de apelación se presenta ante y es resuelto por el Tribunal de Contrataciones del Estado.

Los actos que declaren la nulidad de oficio, la cancelación del procedimiento de selección y otros actos emitidos por el Titular de la Entidad que afecten la continuidad de este, se impugnan ante el Tribunal de Contrataciones del Estado.

#### Importante

- *Una vez otorgada la buena pro, el comité de selección, está en la obligación de permitir el acceso de los participantes y postores al expediente de contratación, salvo la información calificada como secreta, confidencial o reservada por la normativa de la materia, a más tardar dentro del día siguiente de haberse solicitado por escrito.*  
  
*Luego de otorgada la buena pro no se da a conocer las ofertas cuyos requisitos de calificación no fueron analizados y revisados por el comité de selección.*
- *A efectos de recoger la información de su interés, los postores pueden valerse de distintos medios, tales como: (i) la lectura y/o toma de apuntes, (ii) la captura y almacenamiento de imágenes, e incluso (iii) pueden solicitar copia de la documentación obrante en el expediente, siendo que, en este último caso, la Entidad deberá entregar dicha documentación en el menor tiempo posible, previo pago por tal concepto.*
- *El recurso de apelación se presenta ante la Mesa de Partes del Tribunal o ante las oficinas desconcentradas del OSCE.*

### 2.2. PLAZOS DE INTERPOSICIÓN DEL RECURSO DE APELACIÓN

La apelación contra el otorgamiento de la buena pro o contra los actos dictados con anterioridad a ella se interpone dentro de los ocho (8) días hábiles siguientes de haberse notificado el otorgamiento de la buena pro.

La apelación contra los actos dictados con posterioridad al otorgamiento de la buena pro, contra la declaración de nulidad, cancelación y declaratoria de desierto del procedimiento, se interpone dentro de los ocho (8) días hábiles siguientes de haberse tomado conocimiento del acto que se desea impugnar.

## CAPÍTULO III DEL CONTRATO

### 3.1. PERFECCIONAMIENTO DEL CONTRATO

Los plazos y el procedimiento para perfeccionar el contrato se realiza conforme a lo indicado en el artículo 141 del Reglamento.

Para perfeccionar el contrato, el postor ganador de la buena pro debe presentar los documentos señalados en el artículo 139 del Reglamento y los previstos en la sección específica de las bases.

### 3.2. GARANTÍAS

Las garantías que deben otorgar los postores y/o contratistas, según corresponda, son las de fiel cumplimiento del contrato y por los adelantos.

#### 3.2.1. GARANTÍA DE FIEL CUMPLIMIENTO

Como requisito indispensable para perfeccionar el contrato, el postor ganador debe entregar a la Entidad la garantía de fiel cumplimiento del mismo por una suma equivalente al diez por ciento (10%) del monto del contrato original. Esta se mantiene vigente hasta la conformidad de la recepción de la prestación a cargo del contratista.

#### 3.2.2. GARANTÍA DE FIEL CUMPLIMIENTO POR PRESTACIONES ACCESORIAS

En las contrataciones que conllevan la ejecución de prestaciones accesorias, tales como mantenimiento, reparación o actividades afines, se otorga una garantía adicional por una suma equivalente al diez por ciento (10%) del monto del contrato de la prestación accesorias, la misma que debe ser renovada periódicamente hasta el cumplimiento total de las obligaciones garantizadas.

#### Importante

*En los contratos derivados de procedimientos de selección por relación de ítems, cuando el monto del ítem adjudicado o la sumatoria de los montos de los ítems adjudicados sea igual o menor a doscientos mil Soles (S/ 200,000.00), no corresponde presentar garantía de fiel cumplimiento de contrato ni garantía de fiel cumplimiento por prestaciones accesorias, conforme a lo dispuesto en el literal a) del artículo 152 del Reglamento.*

#### 3.2.3. GARANTÍA POR ADELANTO

En caso se haya previsto en la sección específica de las bases la entrega de adelantos, el contratista debe presentar una garantía emitida por idéntico monto conforme a lo estipulado en el artículo 153 del Reglamento.

### 3.3. REQUISITOS DE LAS GARANTÍAS

Las garantías que se presenten deben ser incondicionales, solidarias, irrevocables y de realización automática en el país, al solo requerimiento de la Entidad. Asimismo, deben ser emitidas por empresas que se encuentren bajo la supervisión directa de la Superintendencia de Banca, Seguros y Administradoras Privadas de Fondos de Pensiones y que cuenten con clasificación de riesgo B o superior. Asimismo, deben estar autorizadas para emitir garantías; o estar consideradas en la última lista de bancos extranjeros de primera categoría que

periódicamente publica el Banco Central de Reserva del Perú.

#### **Importante**

*Corresponde a la Entidad verificar que las garantías presentadas por el postor ganador de la buena pro y/o contratista cumplan con los requisitos y condiciones necesarios para su aceptación y eventual ejecución, sin perjuicio de la determinación de las responsabilidades funcionales que correspondan.*

#### **Advertencia**

*Los funcionarios de las Entidades no deben aceptar garantías emitidas bajo condiciones distintas a las establecidas en el presente numeral, debiendo tener en cuenta lo siguiente:*

*1. La clasificadora de riesgo que asigna la clasificación a la empresa que emite la garantía debe encontrarse listada en el portal web de la SBS (<http://www.sbs.gob.pe/sistema-financiero/clasificadoras-de-riesgo>).*

*2. Se debe identificar en la página web de la clasificadora de riesgo respectiva, cuál es la clasificación vigente de la empresa que emite la garantía, considerando la vigencia a la fecha de emisión de la garantía.*

*3. Para fines de lo establecido en el artículo 148 del Reglamento, la clasificación de riesgo B, incluye las clasificaciones B+ y B.*

*4. Si la empresa que otorga la garantía cuenta con más de una clasificación de riesgo emitida por distintas empresas listadas en el portal web de la SBS, bastará que en una de ellas cumpla con la clasificación mínima establecida en el Reglamento.*

*En caso exista alguna duda sobre la clasificación de riesgo asignada a la empresa emisora de la garantía, se deberá consultar a la clasificadora de riesgos respectiva.*

*De otro lado, además de cumplir con el requisito referido a la clasificación de riesgo, a efectos de verificar si la empresa emisora se encuentra autorizada por la SBS para emitir garantías, debe revisarse el portal web de dicha Entidad (<http://www.sbs.gob.pe/sistema-financiero/relacion-de-empresas-que-se-encuentran-autorizadas-a-emitar-cartas-fianza>).*

*Los funcionarios competentes deben verificar la autenticidad de la garantía a través de los mecanismos establecidos (consulta web, teléfono u otros) por la empresa emisora.*

### **3.4. EJECUCIÓN DE GARANTÍAS**

La Entidad puede solicitar la ejecución de las garantías conforme a los supuestos contemplados en el artículo 155 del Reglamento.

### **3.5. ADELANTOS**

La Entidad puede entregar adelantos directos al contratista, los que en ningún caso exceden en conjunto del treinta por ciento (30%) del monto del contrato original, siempre que ello haya sido previsto en la sección específica de las bases.

### **3.6. PENALIDADES**

#### **3.6.1. PENALIDAD POR MORA EN LA EJECUCIÓN DE LA PRESTACIÓN**

En caso de retraso injustificado del contratista en la ejecución de las prestaciones objeto del contrato, la Entidad le aplica automáticamente una penalidad por mora por cada día de atraso, de conformidad con el artículo 162 del Reglamento.

### 3.6.2. OTRAS PENALIDADES

La Entidad puede establecer penalidades distintas a la mencionada en el numeral precedente, según lo previsto en el artículo 163 del Reglamento y lo indicado en la sección específica de las bases.

Estos dos tipos de penalidades se calculan en forma independiente y pueden alcanzar cada una un monto máximo equivalente al diez por ciento (10%) del monto del contrato vigente, o de ser el caso, del ítem que debió ejecutarse.

### 3.7. INCUMPLIMIENTO DEL CONTRATO

Las causales para la resolución del contrato, serán aplicadas de conformidad con el artículo 36 de la Ley y 164 del Reglamento.

### 3.8. PAGOS

El pago se realiza después de ejecutada la respectiva prestación, pudiendo contemplarse pagos a cuenta, según la forma establecida en la sección específica de las bases o en el contrato.

La Entidad paga las contraprestaciones pactadas a favor del contratista dentro de los diez (10) días calendario siguientes de otorgada la conformidad de los bienes, siempre que se verifiquen las condiciones establecidas en el contrato para ello, bajo responsabilidad del funcionario competente.

La conformidad se emite en un plazo máximo de siete (7) días de producida la recepción salvo que se requiera efectuar pruebas que permitan verificar el cumplimiento de la obligación, en cuyo caso la conformidad se emite en un plazo máximo de quince (15) días, bajo responsabilidad del funcionario que debe emitir la conformidad.

En el caso que se haya suscrito contrato con un consorcio, el pago se realizará de acuerdo a lo que se indique en el contrato de consorcio.

#### **Advertencia**

*En caso de retraso en los pagos a cuenta o pago final por parte de la Entidad, salvo que se deba a caso fortuito o fuerza mayor, esta reconoce al contratista los intereses legales correspondientes, de conformidad con el artículo 39 de la Ley y 171 del Reglamento, debiendo repetir contra los responsables de la demora injustificada.*

### 3.9. DISPOSICIONES FINALES

Todos los demás aspectos del presente procedimiento no contemplados en las bases se regirán supletoriamente por la Ley y su Reglamento, así como por las disposiciones legales vigentes.

## **SECCIÓN ESPECÍFICA**

### **CONDICIONES ESPECIALES DEL PROCEDIMIENTO DE SELECCIÓN**

(EN ESTA SECCIÓN LA ENTIDAD DEBERÁ COMPLETAR LA INFORMACIÓN EXIGIDA, DE ACUERDO A LAS INSTRUCCIONES INDICADAS)

## CAPÍTULO I GENERALIDADES

### 1.1. ENTIDAD CONVOCANTE

Nombre : EMPRESA REGIONAL DE SERVICIO PUBLICO DE ELECTRICIDAD DEL CENTRO S.A.

RUC N° : 20129646099

Domicilio legal : Jr. Amazonas N° 641 – Distrito y Provincia de Huancayo, Departamento de Junín – Perú

Teléfono: : (064) 481300

Correo electrónico: : rsarar@distriluz.com.pe

### 1.2. OBJETO DE LA CONVOCATORIA

El presente procedimiento de selección tiene por objeto la contratación de “ADQUISICION DE CABLES TIPO CAAI, PARA LA GERENCIA COMERCIAL Y TECNICA PARA CONEXIONES NUEVAS TRIFASICAS EN MT, BT Y MANTENIMIENTO DE REDES MT, SED, BT Y AP. - UU.NN. SEM - ELECTROCENTRO S.A”

ITEM	Texto breve de material	UNID	Total
1	CABLE CONCÉNTRICO DE ALUMINIO DE 2X6 mm2	M	23500
2	CABLE CONCÉNTRICO DE ALUMINIO DE 2X16 mm2	M	57500
3	CABLE CONCÉNTRICO DE ALUMINIO DE 3X10 mm2	M	2000
4	CABLE AL. AUTOPORTANTE TIPO CAAI DE 3x25+1x16+NA25mm2(NEUTR AISLADO DE ALEACIÓN DE ALUMINIO)	M	8000
5	CABLE AL. AUTOPORTANTE TIPO CAAI DE 3x35+1x16+NA25mm2(NEUTR AISLADO DE ALEACIÓN DE ALUMINIO)	M	9500
6	CABLE AL. AUTOPORTANTE TIPO CAAI DE 2x16+NA25mm2 (NEUTRO AISL DE ALEACIÓN DE ALUMINIO)	M	4000
7	CORDON PORTATIL DE COBRE (NLT) 2x2.5 mm2	M	6000
8	CONDUCTOR DE ALEACIÓN DE ALUMINIO TIPO AAAC DE 35 mm2	M	8000

### 1.3. EXPEDIENTE DE CONTRATACIÓN

El expediente de contratación fue aprobado mediante SOLICITUD Y APROBACION DE EXPEDIENTE DE CONTRATACION N° SAE-0090-2023-ELCTO de fecha 28 de agosto del 2023.

### 1.4. FUENTE DE FINANCIAMIENTO

#### RECURSOS PROPIOS

##### Importante

*La fuente de financiamiento debe corresponder a aquella prevista en la Ley de Equilibrio Financiero del Presupuesto del Sector Público del año fiscal en el cual se convoca el procedimiento de selección.*

## 1.5. SISTEMA DE CONTRATACIÓN

El presente procedimiento se rige por el sistema de **SUMA ALZADA** de acuerdo con lo establecido en el expediente de contratación respectivo.

## 1.6. MODALIDAD DE EJECUCIÓN

No Aplica

## 1.7. DISTRIBUCIÓN DE LA BUENA PRO

No aplica.

## 1.8. ALCANCES DEL REQUERIMIENTO

El alcance de la prestación está definido en el Capítulo III de la presente sección de las bases.

## 1.9. PLAZO DE ENTREGA

Los bienes materia de la presente convocatoria se entregarán en el plazo de entrega de los Cables y conductores se contabiliza en días calendario y a partir del día siguiente de la firma del contrato.

Item	Texto breve de material	Unidad	CANTIDADES	Total
			1era ENTREGA (A 90 días de la firma del contrato)	
1	CABLE CONCÉNTRICO DE ALUMINIO DE 2X6 mm <sup>2</sup>	M	23500	23500
2	CABLE CONCÉNTRICO DE ALUMINIO DE 2X16 mm <sup>2</sup>	M	57500	57500
3	CABLE CONCÉNTRICO DE ALUMINIO DE 3X10 mm <sup>2</sup>	M	2000	2000
4	CABLE AL AUTOPORTANTE TIPO CAI DE 3x25+1x16+NA25mm <sup>2</sup> (NEUTRO AISLADO DE ALEACIÓN DE ALUMINIO)	M	8000	8000
5	CABLE AL AUTOPORTANTE TIPO CAI DE 3x35+1x16+NA25mm <sup>2</sup> (NEUTRO AISLADO DE ALEACIÓN DE ALUMINIO)	M	9500	9500
6	CABLE AL AUTOPORTANTE TIPO CAI DE 2x16+NA25mm <sup>2</sup> (NEUTRO AISLADO DE ALEACIÓN DE ALUMINIO)	M	4000	4000
7	CORDON PORTATIL DE COBRE (NLT) 2x2.5 mm <sup>2</sup>	M	6000	6000
8	CONDUCTOR DE ALEACIÓN DE ALUMINIO TIPO AAAC DE 35 mm <sup>2</sup>	M	8000	8000

## 1.10. COSTO DE REPRODUCCIÓN Y ENTREGA DE BASES

Los participantes registrados tienen el derecho de recabar un ejemplar de las bases, para cuyo efecto deben cancelar el depósito de **S/ 10.00 (diez con 00/100 soles) en la cuenta corriente de ELECTROCENTRO S.A. en Moneda Nacional N° 000-0106151 del Banco SCOTIABANK.**

El voucher podrá ser remitido a la mesa de partes virtual de la Entidad ([mesadepartesELCTO@distriluz.com.pe](mailto:mesadepartesELCTO@distriluz.com.pe)) para la emisión del Comprobante de pago respectivo. La entrega de las Bases se hará en el Jr. Amazonas N° 641 en el distrito y Provincia de Huancayo.

### Importante

*El costo de entrega de un ejemplar de las bases no puede exceder el costo de su reproducción.*

## 1.11. BASE LEGAL

- Ley N°31638 – Ley de Presupuesto del Sector Público para el Año Fiscal 2023.
- Ley N° 31639 – Ley del Equilibrio Financiero del Presupuesto del Sector Público para el Año Fiscal 2023.
- Ley N° 30225, Ley de Contrataciones del Estado y su modificatoria mediante Decreto Legislativo N° 1444 en adelante Ley.

- Reglamento de la Ley de Contrataciones del Estado, aprobado mediante Decreto Supremo N° 344-2018-EF en adelante reglamento y demás modificatorias.
- Directivas del OSCE.
- Ley N° 27444, Ley del Procedimiento Administrativo General.

Las referidas normas incluyen sus respectivas modificaciones, de ser el caso.

## CAPÍTULO II DEL PROCEDIMIENTO DE SELECCIÓN

### 2.1. CALENDARIO DEL PROCEDIMIENTO DE SELECCIÓN

Según el cronograma de la ficha de selección de la convocatoria publicada en el SEACE.

#### Importante

*De conformidad con la vigesimosegunda Disposición Complementaria Final del Reglamento, en caso la Entidad (Ministerios y sus organismos públicos, programas o proyectos adscritos) haya difundido el requerimiento a través del SEACE siguiendo el procedimiento establecido en dicha disposición, no procede formular consultas u observaciones al requerimiento.*

### 2.2. CONTENIDO DE LAS OFERTAS

La oferta contendrá, además de un índice de documentos<sup>2</sup>, la siguiente documentación:

#### 2.2.1. Documentación de presentación obligatoria

##### 2.2.1.1. Documentos para la admisión de la oferta

- a) Declaración jurada de datos del postor. (**Anexo N° 1**)
- b) Documento que acredite la representación de quien suscribe la oferta.

En caso de persona jurídica, copia del certificado de vigencia de poder del representante legal, apoderado o mandatario designado para tal efecto.

En caso de persona natural, copia del documento nacional de identidad o documento análogo, o del certificado de vigencia de poder otorgado por persona natural, del apoderado o mandatario, según corresponda.

En el caso de consorcios, este documento debe ser presentado por cada uno de los integrantes del consorcio que suscriba la promesa de consorcio, según corresponda.

#### Advertencia

*De acuerdo con el artículo 4 del Decreto Legislativo N° 1246, las Entidades están prohibidas de exigir a los administrados o usuarios la información que puedan obtener directamente mediante la interoperabilidad a que se refieren los artículos 2 y 3 de dicho Decreto Legislativo. En esa medida, si la Entidad es usuaria de la Plataforma de Interoperabilidad del Estado – PIDE<sup>3</sup> y siempre que el servicio web*

<sup>2</sup> La omisión del índice no determina la no admisión de la oferta.

<sup>3</sup> Para mayor información de las Entidades usuarias y del Catálogo de Servicios de la Plataforma de Interoperabilidad del Estado – PIDE ingresar al siguiente enlace <https://www.gobiernodigital.gob.pe/interoperabilidad/>

*se encuentre activo en el Catálogo de Servicios de dicha plataforma, no corresponderá exigir el certificado de vigencia de poder y/o documento nacional de identidad.*

- c) Declaración jurada de acuerdo con el literal b) del artículo 52 del Reglamento. **(Anexo N° 2)**
- d) Declaración jurada de cumplimiento de las Especificaciones Técnicas contenidas en el numeral 3.1 del Capítulo III de la presente sección. **(Anexo N° 3)**
- e) Declaración jurada de plazo de entrega. **(Anexo N° 4)**<sup>4</sup>
- f) Promesa de consorcio con firmas legalizadas, de ser el caso, en la que se consigne los integrantes, el representante común, el domicilio común y las obligaciones a las que se compromete cada uno de los integrantes del consorcio así como el porcentaje equivalente a dichas obligaciones. **(Anexo N° 5)**
- g) El precio de la oferta en **SOLES**. Adjuntar obligatoriamente el **Anexo N° 6**.

El precio total de la oferta y los subtotales que lo componen son expresados con dos (2) decimales. Los precios unitarios pueden ser expresados con más de dos (2) decimales.

#### **Importante**

*El comité de selección verifica la presentación de los documentos requeridos. De no cumplir con lo requerido, la oferta se considera no admitida.*

#### **2.2.1.2. Documentos para acreditar los requisitos de calificación**

Incorporar en la oferta los documentos que acreditan los “**Requisitos de Calificación**” que se detallan en el numeral 3.2 del Capítulo III de la presente sección de las bases.

#### **Advertencia**

*El comité de selección no podrá exigir al postor la presentación de documentos que no hayan sido indicados en los acápites “Documentos para la admisión de la oferta”, “Requisitos de calificación” y “Factores de evaluación”.*

### **2.3. REQUISITOS PARA PERFECCIONAR EL CONTRATO**

El postor ganador de la buena pro debe presentar los siguientes documentos para perfeccionar el contrato:

- a) Garantía de fiel cumplimiento del contrato.
- b) Garantía de fiel cumplimiento por prestaciones accesorias, de ser el caso.
- c) Contrato de consorcio con firmas legalizadas ante Notario de cada uno de los integrantes, de ser el caso.
- d) Código de cuenta interbancaria (CCI) o, en el caso de proveedores no domiciliados, el número de su cuenta bancaria y la entidad bancaria en el exterior.
- e) Copia de la vigencia del poder del representante legal de la empresa que acredite que cuenta con facultades para perfeccionar el contrato, cuando corresponda.
- f) Copia de DNI del postor en caso de persona natural, o de su representante legal en caso

<sup>4</sup> En caso de considerar como factor de evaluación la mejora del plazo de entrega, el plazo ofertado en dicho anexo servirá también para acreditar este factor.

de persona jurídica.

#### Advertencia

*De acuerdo con el artículo 4 del Decreto Legislativo N° 1246, las Entidades están prohibidas de exigir a los administrados o usuarios la información que puedan obtener directamente mediante la interoperabilidad a que se refieren los artículos 2 y 3 de dicho Decreto Legislativo. En esa medida, si la Entidad es usuaria de la Plataforma de Interoperabilidad del Estado – PIDE<sup>5</sup> y siempre que el servicio web se encuentre activo en el Catálogo de Servicios de dicha plataforma, no corresponderá exigir los documentos previstos en los literales e) y f).*

- g) Domicilio para efectos de la notificación durante la ejecución del contrato.
- h) Autorización de notificación de la decisión de la Entidad sobre la solicitud de ampliación de plazo mediante medios electrónicos de comunicación <sup>6</sup> (**Anexo N° 11**).
- i) Detalle de los precios unitarios del precio ofertado<sup>7</sup>.
- j) Detalle del precio de la oferta de cada uno de los bienes que conforman el paquete<sup>8</sup>.
- k) **Anexo 13: Declaración Jurada de Intereses para Proveedores.**

#### Importante

- *En caso que el postor ganador de la buena pro sea un consorcio, las garantías que presente este para el perfeccionamiento del contrato, así como durante la ejecución contractual, de ser el caso, además de cumplir con las condiciones establecidas en el artículo 33 de la Ley y en el artículo 148 del Reglamento, deben consignar expresamente el nombre completo o la denominación o razón social de los integrantes del consorcio, en calidad de garantizados, de lo contrario no podrán ser aceptadas por las Entidades. No se cumple el requisito antes indicado si se consigna únicamente la denominación del consorcio, conforme lo dispuesto en la Directiva "Participación de Proveedores en Consorcio en las Contrataciones del Estado".*
- *En los contratos derivados de procedimientos de selección por relación de ítems, cuando el monto del ítem adjudicado o la sumatoria de los montos de los ítems adjudicados sea igual o menor a doscientos mil Soles (S/ 200,000.00), no corresponde presentar garantía de fiel cumplimiento de contrato ni garantía de fiel cumplimiento por prestaciones accesorias, conforme a lo dispuesto en el literal a) del artículo 152 del Reglamento.*

#### Importante

- *Corresponde a la Entidad verificar que las garantías presentadas por el postor ganador de la buena pro cumplan con los requisitos y condiciones necesarios para su aceptación y eventual ejecución, sin perjuicio de la determinación de las responsabilidades funcionales que correspondan.*
- *De conformidad con el Reglamento Consular del Perú aprobado mediante Decreto Supremo N° 076-2005-RE para que los documentos públicos y privados extendidos en el exterior tengan validez en el Perú, deben estar legalizados por los funcionarios consulares peruanos y refrendados por el Ministerio de Relaciones Exteriores del Perú, salvo que se trate de documentos públicos emitidos en países que formen parte del Convenio de la Apostilla, en cuyo caso bastará con que estos cuenten con la Apostilla de la Haya<sup>9</sup>.*
- *La Entidad no puede exigir documentación o información adicional a la consignada en el presente numeral para el perfeccionamiento del contrato.*

<sup>5</sup> Para mayor información de las Entidades usuarias y del Catálogo de Servicios de la Plataforma de Interoperabilidad del Estado – PIDE ingresar al siguiente enlace <https://www.gobiernodigital.gob.pe/interoperabilidad/>

<sup>6</sup> En tanto se implemente la funcionalidad en el SEACE, de conformidad con la Primera Disposición Complementaria Transitoria del Decreto Supremo N° 234-2022-EF.

<sup>7</sup> Incluir solo en caso de la contratación bajo el sistema a suma alzada.

<sup>8</sup> Incluir solo en caso de contrataciones por paquete.

<sup>9</sup> Según lo previsto en la Opinión N° 009-2016/DTN.

## 2.4. PERFECCIONAMIENTO DEL CONTRATO

El contrato se perfecciona con la suscripción del documento que lo contiene. Para dicho efecto el postor ganador de la buena pro, dentro del plazo previsto en el artículo 141 del Reglamento, debe presentar la documentación requerida en **JR. PANAMÁ N° 575 “EDIFICIO DOS TORRES” DISTRITO Y PROVINCIA DE HUANCAYO** o a través de la Mesa de partes virtual ([mesadepartesELCTO@distriluz.com.pe](mailto:mesadepartesELCTO@distriluz.com.pe)).

### Importante

*En el caso de procedimientos de selección por relación de ítems, se puede perfeccionar el contrato con la suscripción del documento o con la recepción de una orden de compra, cuando el monto del valor estimado del ítem no supere los doscientos mil Soles (S/ 200,000.00).*

## 2.5 ADELANTOS:

La entidad no otorgara adelantos.

## 2.5. FORMA DE PAGO

De acuerdo al RLCE. Artículo 171, ELECTROCENTRO S.A efectuará el pago por las contraprestaciones pactadas a favor del contratista dentro de los diez (10) días calendarios siguientes a la conformidad de los bienes entregados, siempre que se verifiquen las condiciones establecidas en el contrato para ello.

Para efectos del pago de las contraprestaciones ejecutadas por el contratista, la Entidad debe contar con la siguiente documentación:

- Recepción de los bienes por parte del área de Almacén (Guías de remisión)
- Informe del control de calidad por parte del Departamento de Distribucion emitiendo la conformidad de los bienes.
- Comprobante de pago.
- Otra documentación necesaria a ser presentada para el pago único o los pagos a cuenta, según corresponda.

Así también se debe de presentar a través del Portal de Proveedores en el siguiente link:

<https://aplicaciones.distriluz.com.pe/Proveedor>

### CAPÍTULO III REQUERIMIENTO

#### Importante

*De conformidad con el numeral 29.8 del artículo 29 del Reglamento, el área usuaria es responsable de la adecuada formulación del requerimiento, debiendo asegurar la calidad técnica y reducir la necesidad de su reformulación por errores o deficiencias técnicas que repercutan en el proceso de contratación.*

### 3.1. ESPECIFICACIONES TÉCNICAS

#### 1. DENOMINACION DE LA CONTRATACION:

“ADQUISICION DE CABLES TIPO CAAI, PARA LA GERENCIA COMERCIAL Y TECNICA PARA CONEXIONES NUEVAS TRIFASICAS EN MT, BT Y MANTENIMIENTO DE REDES MT, SED, BT Y AP. - UU.NN. SEM - ELECTROCENTRO S.A”

#### 2. FINALIDAD PUBLICA:

Brindar un servicio de energía eléctrica con calidad a los usuarios, manteniendo la infraestructura eléctrica en forma adecuada de operación, garantizando la continuidad del servicio de manera segura y confiable.

#### 3. ANTECEDENTES:

Con fecha 18 de enero de 2022, mediante Resolución de Dirección Ejecutiva N° 006-2022/DE- FONAFE, se aprobó el Plan de Contrataciones Corporativas del año 2022, el mismo que fue comunicado a las empresas a través del OFICIO CIRCULAR SIED Nro. 001-2022/DE/FONAFE.

Con fecha 01 de agosto del 2022, mediante Oficio Circular SIED N° 0050-2023/GSC/FONAFE, se solicitó a las empresas de distribución eléctrica enviar sus requerimientos de cables y conductores para el periodo 2022 -2024 (2 años).

Con fecha 10 de mayo del 2023, mediante Oficio Circular SIED N° 113-2022/GSC/FONAFE, se comunica a las empresas de distribución eléctrica la declaratoria de nulidad de la licitación pública N° 006-2022-FONAFE “Compra Corporativa de Cables y Conductores” y se solicita tomar previsiones del caso en relación al suministro, en el caso de no contar con stock.

Electrocentro S.A, en su plan operativo y presupuesto anual, las unidades de técnicas prevén la necesidad de contar con cables y conductores para el mantenimiento de las redes de Media, Baja Tensión y conexiones domiciliarias.

Número de PAC: 143

Vinculación del POI: Mejorar la calidad de suministro eléctrico (SAIDI/SAIFI)

#### 4. OBJETIVO DE LA CONTRATACION:

- **OBJETIVO GENERAL:**

Contratar a una persona natural o jurídica especializada que se encargue de proveer de cables y conductores para instalación, mantenimiento preventivo y correctivo de instalaciones del sistema en las redes de media y baja tensión, ámbito de ELECTROCENTRO S.A.

- **OBJETIVO ESPECIFICO:**

- ✓ Mantener y mejorar la infraestructura eléctrica de distribución en condiciones adecuadas de funcionamiento, a fin de garantizar la calidad del servicio de energía eléctrica, cumpliendo los estándares de calidad establecidos en la normatividad vigente.
- ✓ Cumplir el plan anual de mantenimiento programado dentro de los plazos establecidos por la empresa, para garantizar la continuidad del servicio de energía eléctrica de manera segura y confiable.

## 5. Alcance y descripción de los bienes a contratar

### 5.1. Características y condiciones

Los materiales requeridos se detallan en el siguiente cuadro

ITEM	Texto breve de material	UNID	Total
1	CABLE CONCÉNTRICO DE ALUMINIO DE 2X6 mm <sup>2</sup>	M	23500
2	CABLE CONCÉNTRICO DE ALUMINIO DE 2X16 mm <sup>2</sup>	M	57500
3	CABLE CONCÉNTRICO DE ALUMINIO DE 3X10 mm <sup>2</sup>	M	2000
4	CABLE AL. AUTOPORTANTE TIPO CAAI DE 3x25+1x16+NA25mm <sup>2</sup> (NEUTR AISLADO DE ALEACIÓN DE ALUMINIO)	M	8000
5	CABLE AL. AUTOPORTANTE TIPO CAAI DE 3x35+1x16+NA25mm <sup>2</sup> (NEUTR AISLADO DE ALEACIÓN DE ALUMINIO)	M	9500
6	CABLE AL. AUTOPORTANTE TIPO CAAI DE 2x16+NA25mm <sup>2</sup> (NEUTRO AISLADO DE ALEACIÓN DE ALUMINIO)	M	4000
7	CORDON PORTATIL DE COBRE (NLT) 2x2.5 mm <sup>2</sup>	M	6000
8	CONDUCTOR DE ALEACIÓN DE ALUMINIO TIPO AAAC DE 35 mm <sup>2</sup>	M	8000

#### 5.1.1 Características técnicas:

En esta parte se establece las especificaciones técnicas mínimas que deben cumplir los materiales requeridos (Cables y Conductores), en cuanto a diseño, materia prima, fabricación, pruebas, transporte y operación, que se utilizarán en la concesión de la Empresa ELECTROCENTRO S.A.

#### ITEM 1 CABLE CONCENTRICO DE ALUMINIO DE 2x6 mm<sup>2</sup>

	DESCRIPCIÓN	UNIDAD	VALOR REQUERIDO	V. GARANTIZADO
1	<b>GENERAL</b>			
	Fabricante			
	País de fabricación			
	Norma		NTP IEC 60502-1	
2	<b>CABLE CONCENTRICO</b>			
+	Designación			
	Numero de fases, conformación y sección nominal		2 x 6 mm <sup>2</sup>	
	Tensión Nominal U <sub>0</sub> /U (Um)	Kv	0.6/1 (1.2)	
	Temperatura máxima a condiciones normales	°C	90	
	Temperatura máxima en régimen de sobrecarga	°C	130	
	Temperatura máxima en cortocircuito (5 s. Máximo)	°C	250	
3	<b>CONDUCTOR DE FASE</b>			
	<b>Conductor</b>			
	Normas		NTP IEC 60228	

	Material		Aluminio duro	
	Pureza	%	99.5	
	Sección nominal	mm <sup>2</sup>	6	
	Clase		2	
	Numero de hilos		7	
	Resistividad eléctrica a 20 °C	Ohm-mm <sup>2</sup> /km	28.264	
	Conductividad	% IACS	61	
	Resistencia eléctrica máxima en CC a 20°C	Ohm/km	4.61	
	<b>Aislamiento</b>			
	Material		XLPE (Polietileno reticulado)	
	Color		Natural o blanco	
	Espesor nominal promedio	mm	0.7	
	<b>Espesor mínimo en un punto</b>	mm	0.6	
	Tensión de ensayo de rigidez dieléctrica a frecuencia industrial	Kv	3.5	
	Resistencia mínima a la tracción	N/mm <sup>2</sup>	12.5	
	Elongación (elongamiento hasta la rotura) mínima	%	200	
<b>4</b>	<b>CONDUCTOR NEUTRO CONCENTRICO</b>			
	Normas		NTP IEC 60228	
	Material		Aluminio duro o Aleación de Aluminio Serie 8000	
	Pureza	%	99.5	
	Sección nominal	mm <sup>2</sup>	6	
	Clase		2	
	Resistividad eléctrica a 20 °C para aluminio duro	Ohm-mm <sup>2</sup> /km	28.264	
	Conductividad para aluminio duro	% IACS	61	
	Resistividad eléctrica a 20 °C para Aleación de Aluminio Serie 8000	Ohm-mm <sup>2</sup> /km	28.450	
	<b>DESCRIPCIÓN</b>	<b>UNIDAD</b>	<b>VALOR REQUERIDO</b>	<b>V. GARANTIZADO</b>
	Conductividad Mínima para Aleación de Aluminio Serie 8000	% IACS	60.6	
	Resistencia eléctrica máxima en CC a 20°C	Ohm/km	4.61	
	Formación		Helicoidal	
	Diámetro mínimo de un hilo	mm	0.40	(indicar valor real)
	<b>Cubrimiento</b>			
	Cubrimiento mínimo de la superficie del aislamiento o relleno	%	60	
	Diámetro de un hilo (d)	mm	(indicar)	
	Número de hilos individuales del conductor neutro concéntrico (N)		(indicar)	
	Paso de los hilos individuales (L)	mm	(indicar)	
	Diámetro del núcleo debajo del cubrimiento (D)	mm	(indicar)	
	<b>SEPARADOR</b>			
	Entre los hilos del conductor concéntrico y la cubierta		SI	
	Material		Cinta poliéster	
	Espesor mínimo	mm	0.05	
<b>5</b>	<b>CUBIERTA EXTERIOR</b>			
	Material		PVC ST2	
	Color		Negro	

	Espesor nominal promedio	mm	1.4	
	<b>Espesor mínimo en un punto</b>	mm	1.1	
	<b>Elongación mínima</b>	%	150	
	Resistencia mínima a la tracción	N/mm <sup>2</sup>	12.5	
	<b>Contenido mínimo de negro de humo</b>	%	No aplica	
	Resistente a los rayos UV, uso en medios húmedos y resistentes a esfuerzos mecánicos de instalación y operación		Sí	

**ITEM 2**  
**CABLE CONCENTRICO DE ALUMINIO DE 2x16 mm<sup>2</sup>**

	DESCRIPCIÓN	UNIDAD	VALOR REQUERIDO	V. GARANTIZADO
<b>1</b>	<b>GENERAL</b>			
	Fabricante			
	País de fabricación			
	Norma		NTP IEC 60502-1	
<b>2</b>	<b>CABLE CONCENTRICO</b>			
	Designación			
	Numero de fases, conformación y sección nominal		2 x 16 mm <sup>2</sup>	
	Tensión Nominal U <sub>o</sub> /U (Um)	kV	0.6/1 (1.2)	
	Temperatura máxima a condiciones normales	°C	90	
	Temperatura máxima en régimen de sobrecarga	°C	130	
	Temperatura máxima en cortocircuito (5 s. Máximo)	°C	250	
<b>3</b>	<b>CONDUCTOR DE FASE</b>			
	<b>Conductor</b>			
	Normas		NTP IEC 60228	
	Material		Aluminio duro	
	Pureza	%	99.5	
	Sección nominal	mm <sup>2</sup>	16	
	Clase		2	
	Numero de hilos		7	
	Resistividad eléctrica a 20 °C	Ohm-mm <sup>2</sup> /km	28.264	
	Conductividad	% IACS	61	
	Resistencia eléctrica máxima en CC a 20°C	Ohm/km	1.91	
	<b>Aislamiento</b>			
	Material		XLPE (Polietileno reticulado)	
	Color		Natural o blanco	
	Espesor nominal promedio	mm	0.7	
	<b>Espesor mínimo en un punto</b>	mm	0.6	
	Tensión de ensayo de rigidez dieléctrica a frecuencia industrial	kV	3.5	
	Resistencia mínima a la tracción	N/mm <sup>2</sup>	12.5	
	Elongación (elongamiento hasta la rotura) mínima	%	200	
<b>4</b>	<b>CONDUCTOR NEUTRO CONCENTRICO</b>			
	Normas		NTP IEC 60228	
	Material		Aluminio duro o Aleación de Aluminio Serie 8000	
	Pureza	%	99.5	

	Sección nominal	mm <sup>2</sup>	16	
	Clase		2	
	Resistividad eléctrica a 20 °C para aluminio duro	Ohm-mm <sup>2</sup> /km	28.264	
	Conductividad para aluminio duro	% IACS	61	
	Resistividad eléctrica a 20 °C para Aleación de Aluminio Serie 8000	Ohm-mm <sup>2</sup> /km	28.450	
	<b>DESCRIPCIÓN</b>	<b>UNIDAD</b>	<b>VALOR REQUERIDO</b>	<b>V. GARANTIZADO</b>
	Conductividad Mínima para Aleación de Aluminio Serie 8000	% IACS	60.6	
	Resistencia eléctrica máxima en CC a 20°C	Ohm/km	1.91	
	Formación		Helicoidal	
	Diámetro mínimo de un hilo	mm	0.40	(indicar valor real)
	<b>Cubrimiento</b>			
	Cubrimiento mínimo de la superficie del aislamiento o relleno	%	60	
	Diámetro de un hilo (d)	mm	(indicar)	
	Número de hilos individuales del conductor neutro concéntrico (N)		(indicar)	
	Paso de los hilos individuales (L)	mm	(indicar)	
	Diámetro del núcleo debajo del cubrimiento (D)	mm	(indicar)	
	<b>SEPARADOR</b>			
	Entre los hilos del conductor concéntrico y la cubierta		SI	
	Material		Cinta poliéster	
	Espesor mínimo	mm	0.05	
<b>5</b>	<b>CUBIERTA EXTERIOR</b>			
	Material		PVC ST2	
	Color		Negro	
	Espesor nominal promedio	mm	1.4	
	<b>Espesor mínimo en un punto</b>	mm	1.1	
	<b>Elongación mínima</b>	%	150	
	Resistencia mínima a la tracción	N/mm <sup>2</sup>	12.5	
	<b>Contenido mínimo de negro de humo</b>	%	No aplica	
	Resistente a los rayos UV, uso en medios húmedos y resistentes a esfuerzos mecánicos de instalación y operación		Sí	

**ITEM 3**  
**CABLE CONCENTRICO DE ALUMINIO DE 3 x 10 mm<sup>2</sup>**

	<b>DESCRIPCIÓN</b>	<b>UNIDAD</b>	<b>VALOR REQUERIDO</b>	<b>V. GARANTIZADO</b>
<b>1</b>	<b>GENERAL</b>			
	Fabricante			
	País de fabricación			
	Norma		NTP IEC 60502-1	
<b>2</b>	<b>CABLE CONCENTRICO</b>			
	Designación			
	Numero de fases, conformación y sección nominal		3 x 10 mm <sup>2</sup>	
	Tensión Nominal U <sub>0</sub> /U (Um)	kV	0.6/1 (1.2)	

	Temperatura máxima a condiciones normales	°C	90	
	Temperatura máxima en régimen de sobrecarga	°C	130	
	Temperatura máxima en cortocircuito (5 s. Máximo)	°C	250	
<b>3</b>	<b>CONDUCTOR DE FASE</b>			
	<b>Conductor</b>			
	Normas		NTP IEC 60228	
	Material		Aluminio duro	
	Pureza	%	99.5	
	Sección nominal	mm <sup>2</sup>	10	
	Clase		2	
	Numero de hilos		7	
	Resistividad eléctrica a 20 °C	Ohm-mm <sup>2</sup> /km	28.264	
	Conductividad	% IACS	61	
	Resistencia eléctrica máxima en CC a 20°C	Ohm/km	3.08	
	<b>Aislamiento</b>			
	Material		XLPE (Polietileno reticulado)	
	Color		Natural o Blanco y Negro	
	Espesor nominal promedio	mm	0.7	
	<b>Espesor mínimo en un punto</b>	mm	0.6	
	Tensión de ensayo de rigidez dieléctrica a frecuencia industrial	kV	3.5	
	Resistencia mínima a la tracción	N/mm <sup>2</sup>	12.5	
	Elongación (elongamiento hasta la rotura) mínima	%	200	
<b>4</b>	<b>CONDUCTOR NEUTRO CONCENTRICO</b>			
	Normas		NTP IEC 60228	
	Material		Aluminio duro o Aleación de Aluminio Serie 8000	
	Pureza	%	99.5	
	Sección nominal	mm <sup>2</sup>	10	
	Clase		2	
	Resistividad eléctrica a 20 °C para Aluminio duro	Ohm-mm <sup>2</sup> /km	28.264	
	Conductividad para Aluminio duro	% IACS	61	
	Resistividad eléctrica a 20 °C para Aleación de Aluminio Serie 8000	Ohm-mm <sup>2</sup> /km	28.450	
	<b>DESCRIPCIÓN</b>	<b>UNIDAD</b>	<b>VALOR REQUERIDO</b>	<b>V. GARANTIZADO</b>
	Conductividad Mínima para Aleación de Aluminio Serie 8000	% IACS	60.6	
	Resistencia eléctrica máxima en CC a 20°C	Ohm/km	3.08	
	Formación		Helicoidal	
	Diámetro mínimo de un hilo	mm	0.40	(indicar valor real)
	<b>Cubrimiento</b>			
	Cubrimiento mínimo de la superficie del aislamiento o relleno	%	40	
	Diámetro de un hilo (d)	mm	(indicar)	
	Número de hilos individuales del conductor neutro concéntrico (N)		(indicar)	
	Paso de los hilos individuales (L)	mm	(indicar)	

	Diámetro del núcleo debajo del cubrimiento (D)	mm	(indicar)	
	<b>SEPARADOR</b>			
	Entre los hilos del conductor concéntrico y la cubierta		SI	
	Material		Cinta poliéster	
	Espesor mínimo	mm	0.05	
<b>5</b>	<b>CUBIERTA EXTERIOR</b>			
	Material		PVC ST2	
	Color		Negro	
	Espesor nominal promedio	mm	1.6	
	<b>Espesor mínimo en un punto</b>	mm	1.3	
	<b>Elongación mínima</b>	%	150	
	Resistencia mínima a la tracción	N/mm <sup>2</sup>	12.5	
	<b>Contenido mínimo de negro de humo</b>	%	No aplica	
	Resistente a los rayos UV, uso en medios húmedos y resistentes a esfuerzos mecánicos de instalación y operación		Sí	

## REQUISITOS DE DISEÑO Y CONSTRUCCION

### Conductores de fase y concéntrico.

La materia prima utilizada en los conductores neutros concéntricos será de aluminio duro o aluminio serie 8000 con una pureza del 99.5%.

El conductor de fase será de sección circular no compactada y se debe cumplir con los requisitos de la norma IEC 60228 y/o NTP IEC 60228.

Los hilos que conforman el conductor concéntrico serán cableados helicoidalmente sobre el aislamiento del conductor de fase, en formación S o Z.

### Aislamiento.

La capa de aislamiento de polietileno reticulado XLPE debe ser continua, compacta, uniforme y homogénea, sin oclusiones, grumos u otros defectos. Deberá ajustarse al conductor pudiendo separarla fácilmente.

### Relleno.

Todos los cables terminados serán de forma circular. Para los conductores tripolares se utilizará relleno de PVC blando compatible con el material aislante, con el fin lograr dicha forma.

### Separador.

En todos los cables, se colocará una cinta de poliéster de un espesor mínimo de 0.05 mm entre los hilos del conductor concéntrico y la cubierta de PVC.

### Cubierta exterior.

Los compuestos para la elaboración del PVC de la cubierta deberán ser del tipo ST2 (90°C), su composición de acuerdo a lo establecido en la norma NTP IEC 60502-1.

La cubierta de PVC, deberá tener un contenido mínimo de negro según lo establecido en la NTP IEC 60502-1 debiendo resistir la radiación ultravioleta y uso en medios húmedos y resistentes a esfuerzos mecánicos durante la instalación y operación del cable.

El espesor mínimo de la cubierta no será inferior al establecido en las Tablas de Datos Técnicos o Fichas Técnicas.

## 1) CONFIGURACION DEL CABLE CONCENTRICO BIPOLAR

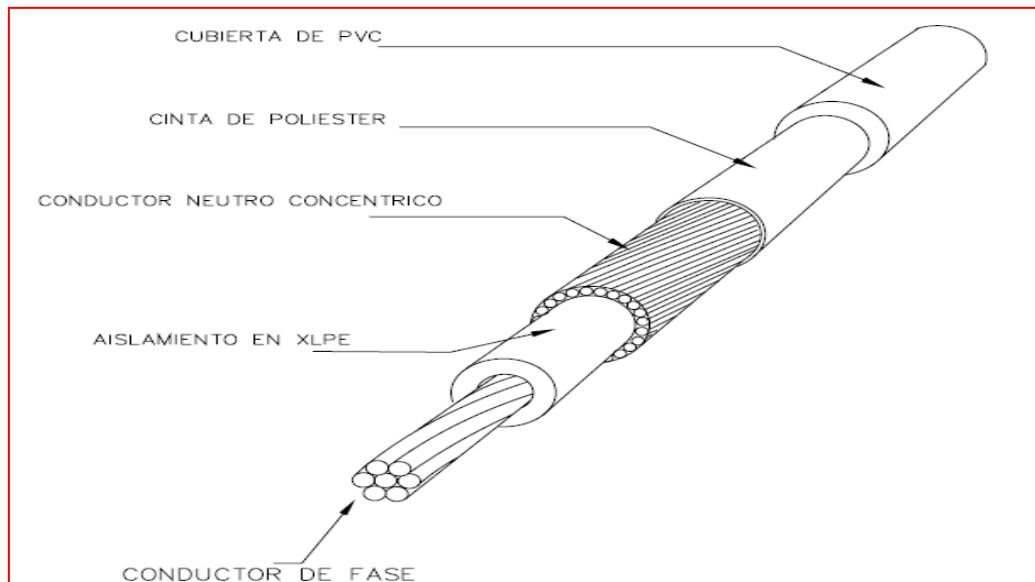

## 2) CONFIGURACION DEL CABLE CONCENTRICO TRIPOLAR Y TETRAPOLAR

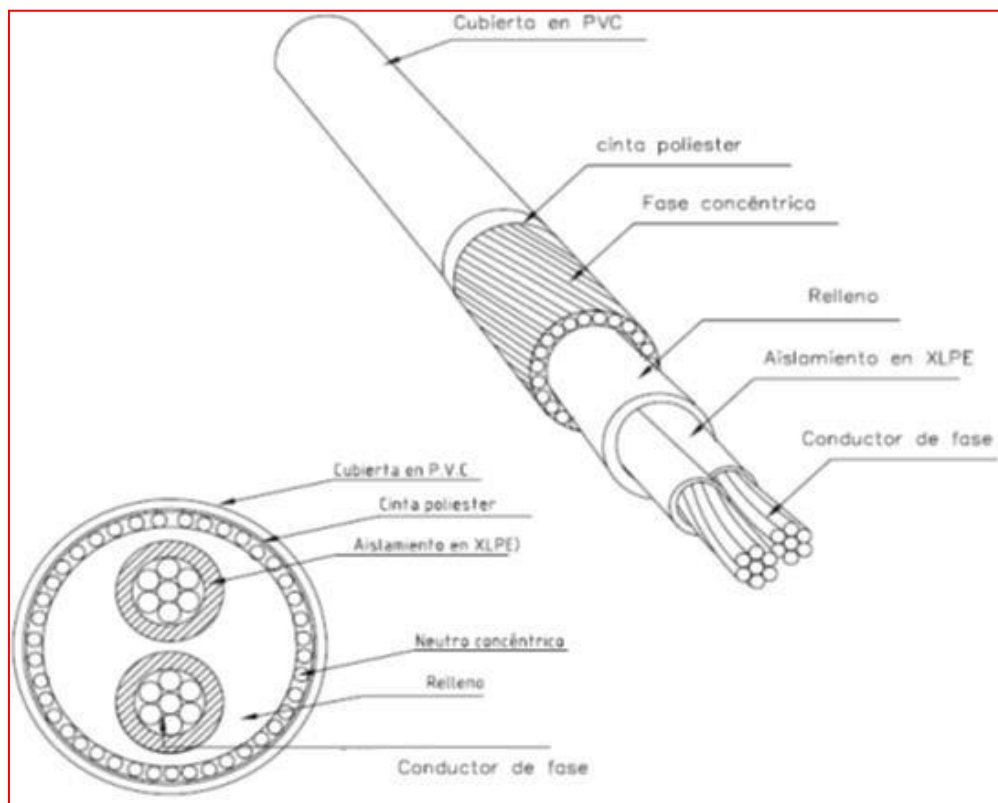

**Cálculo del porcentaje de Cubrimiento** (deben redondearse de forma que solo tengan undecimal, es decir, debe redondearse a la décima de milímetro más próxima):

Para calcular el porcentaje de recubrimiento se realizará de acuerdo a la norma UL 2556 AnexoG, según lo siguiente:

Cálculo de cobertura de blindaje (hilos y envolturas). (En este caso corresponde a hilos)

G.1 El cubrimiento se determinará mediante la siguiente fórmula:

% de

cubrimiento=1

00FDonde:

$F = NCd / (L$

\* seno a)

Donde:

N = número de hilos individuales del conductor neutro

concéntrico C = número de capas del conductor neutro

concéntrico.

d = diámetro de hilos

individualesL = Paso de

hilos individuales

a = ángulo de los hilos con el eje del núcleo subyacente, que tiene una tangente de ángulo igual a:

Nota: Las dimensiones pueden ser en mm o pulgadas, siempre que sean consistentes a lo largo del cálculo.

$\tan(a) = \pi(D + 2d) / L$

Donde:

D = diámetro del núcleo debajo del cubrimiento

Nota: Las dimensiones serán en mm.

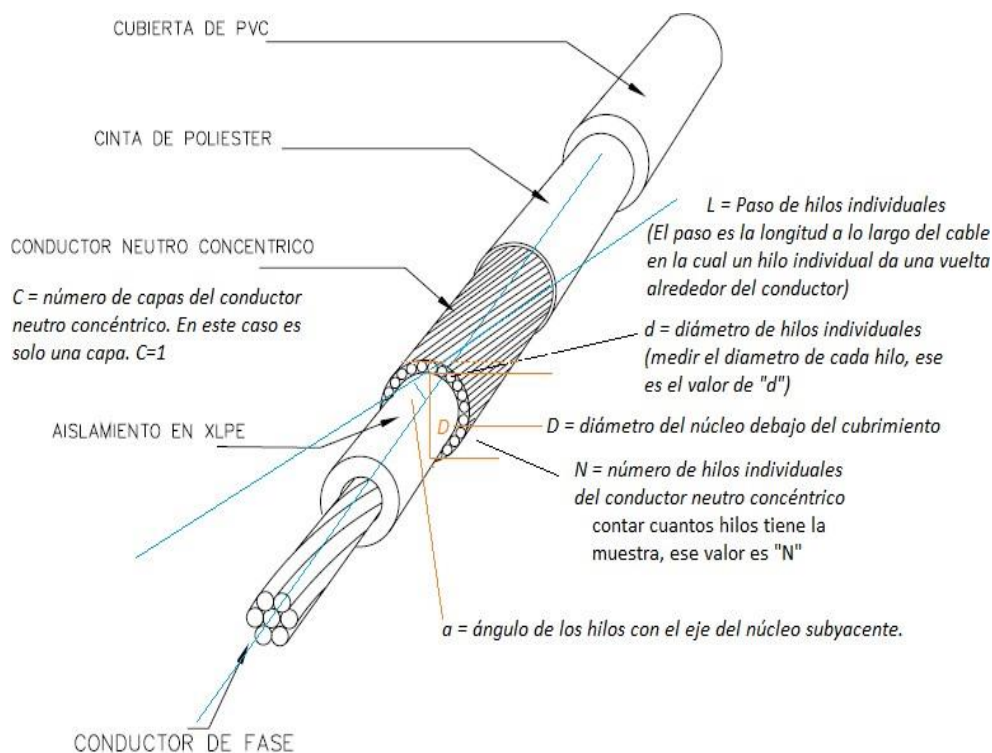

#### ITEM 4

**CABLES AUTOSOPORTADOS DE ALUMINIO AISLADOS TIPO CAAI, CON CABLE SOPORTE DE ALEACIÓN DE ALUMINIO AISLADO DE 3x25 + 1x16 + NA25 mm<sup>2</sup>**

	DESCRIPCIÓN	UNIDAD	VALOR REQUERIDO	V. GARANTIZADO
<b>1</b>	<b>GENERAL</b>			
	Fabricante			
	País de fabricación			
	Norma de fabricación		N.T.P. 370.254	
<b>2</b>	<b>DESIGNACION</b>		<b>CAAI</b>	
	Número de cables		3x25+1x16 + NA25 mm2	
	Tensión Nominal Uo/U	Kv	0.6/1	
<b>3</b>	<b>CONDICIONES DE USO</b>			
	Temperatura máxima en régimen permanente	°C	90	
	Temperatura máxima en régimen de sobrecarga.	°C	130	
	Temperatura máxima en régimen de cortocircuito (5 s)	°C	250	
<b>4</b>	<b>REUNION DE LOS CABLES</b>			
	Paso máximo de cableado, en función al diámetro del Cable de fase	Veces	60	
<b>5</b>	<b>CABLE DE FASE:</b>			
	<b>Cable</b>			
	Norma		NTP IEC 60228	
	Material		Aluminio puro sin recubrimiento	
	Sección nominal	mm <sup>2</sup>	25	
	Clase		2	
	Número de alambres mínimo	N°	6	
	Resistencia eléctrica máxima en CC a 20°C	Ohm/k m	1.20	
	<b>Aislamiento</b>			
	Material		Polietileno reticulado XLPE	
	Requerimiento del XLPE		Según tabla 2 de NTP 370.254	
	Contenido mínimo de negro de humo en el XLPE	%	2	
	Espesor promedio mínimo	mm	1.14	
	Espesor mínimo en un punto	mm	1.03	
<b>6</b>	<b>CABLE ALUMBRADO PUBLICO</b>			
	<b>Cable</b>			
	Norma		NTP IEC 60228	
	Material		Aluminio puro sin recubrimiento	
	Sección nominal	mm <sup>2</sup>	16	
	Clase		2	
	Número de alambres	N°	6	
	Resistencia eléctrica máxima en CC a 20°C	Ohm/k m	1.91	
	<b>Aislamiento</b>			

	DESCRIPCIÓN	UNIDAD	VALOR REQUERIDO	V. GARANTIZADO
--	-------------	--------	-----------------	----------------

	Material		Polietileno reticulado XLPE	
	Requerimiento del XLPE		Según tabla 2 de NTP 370.254	
	Contenido mínimo de negro de humo en el XLPE	%	2	
	Espesor promedio mínimo	mm	1.14	
	Espesor mínimo en un punto	mm	1.03	
<b>7</b>	<b>CABLE NEUTRO SOPORTE</b>			
	<b>Cable</b>			
	Normas		NTP 370.258, IEC 60104	
	Material del Cable		Aleación de Aluminio	
	Conductividad	%IACS	52.5	
	Sección nominal	mm <sup>2</sup>	25	
	Número de alambres		7	
	Diámetro de los alambres	mm	2.13	
	Resistencia a la tracción mínima	kN	7.72	
	Masa Nominal	kg/km	68.4	
	Densidad a 20 ° C	kg / m <sup>3</sup>	2703	
	Resistividad eléctrica a 20 °C	Ωmm <sup>2</sup> /m	0.032840	
	Resistencia eléctrica máxima en CC a 20 °C	Ω/km	1.3511	
	<b>Aislamiento</b>			
	Material		Polietileno reticulado XLPE	
	Requerimiento del XLPE		Según tabla 2 de NTP 370.254	
	Contenido mínimo de negro de humo en el XLPE	%	2	
	Espesor promedio mínimo	mm	1.14	
	Espesor mínimo en un punto	mm	1.03	
<b>8</b>	<b>EMBALAJE, ROTULADO Y MARCADO DE LOS CABLES</b>		Según punto V y punto VI.	

#### ITEM 5

#### **CABLES AUTOSOPORTADOS DE ALUMINIO AISLADOS TIPO CAAI, CON CABLE SOPORTE DE ALEACIÓN DE ALUMINIO AISLADO DE 3x35 + 1x16 + NA25 mm<sup>2</sup>**

	DESCRIPCIÓN	UNIDAD	VALOR REQUERIDO	V. GARANTIZADO
<b>1</b>	<b>GENERAL</b>			
	Fabricante			
	País de fabricación			
	Norma de fabricación		N.T.P. 370.254	
<b>2</b>	<b>DESIGNACION</b>		<b>CAAI</b>	
	Número de cables		3x35+1x16 + NA25 mm <sup>2</sup>	
	Tensión Nominal Uo/U	kV	0.6/1	
<b>3</b>	<b>CONDICIONES DE USO</b>			
	Temperatura máxima en régimen permanente.	°C	90	
	Temperatura máxima en régimen de sobrecarga.	°C	130	

	Temperatura máxima en régimen de cortocircuito(5 s)	°C	250	
<b>4</b>	<b>REUNION DE LOS CABLES:</b>			
	Paso máximo de cableado, en función al diámetro del Cable de fase	Veces	60	
<b>5</b>	<b>CABLE DE FASE:</b>			
	<b>Cable</b>			
	Norma		NTP IEC 60228	
	Material		Aluminio puro sin recubrimiento Recubrimiento	
	Sección nominal	mm <sup>2</sup>	35	
	Clase		2	
	Número de alambres mínimo	N°	6	
	Resistencia eléctrica máxima en CC a 20°C	Ohm/k m	0.868	
	<b>Aislamiento</b>			
	Material		Polietileno reticulado XLPE	
	Requerimiento del XLPE		Según tabla 2 de NTP 370.254	
	Contenido mínimo de negro de humo en el XLPE	%	2	
	Espesor promedio mínimo	mm	1.14	
	Espesor mínimo en un punto	mm	1.03	
<b>6</b>	<b>CABLE ALUMBRADO PUBLICO</b>			
	<b>Cable</b>			
	Norma		NTP IEC 60228	
	Material		Aluminio puro sin Recubrimiento	
	Sección nominal	mm <sup>2</sup>	16	
	Clase		2	
	Número de alambres mínimo	N°	6	
	Resistencia eléctrica máxima en CC a 20°C	Ohm/k m	1.91	
	<b>Aislamiento</b>			

	DESCRIPCIÓN	UNIDAD	VALOR REQUERIDO	V. GARANTIZADO
	Material		Polietileno reticulado XLPE	
	Requerimiento del XLPE		Según tabla 2 de NTP 370.254	
	Contenido mínimo de negro de humo en el XLPE	%	2	
	Espesor promedio mínimo	mm	1.14	
	Espesor mínimo en un punto	mm	1.03	
<b>7</b>	<b>CABLE NEUTRO SOPORTE</b>			
	<b>Cable</b>			
	Normas		NTP 370.258, IEC 60104	
	Material del Cable		Aleación de Aluminio	
	Conductividad	%IACS	52.5	
	Sección nominal	mm <sup>2</sup>	25	

	Número de alambres		7	
	Diámetro de los alambres	mm	2.13	
	Resistencia a la tracción mínima	kN	7.72	
	Masa Nominal	kg/km	68.4	
	Densidad a 20 ° C	kg / m <sup>3</sup>	2703	
	Resistividad eléctrica a 20 °C	Ωmm <sup>2</sup> /m	0.032840	
	Resistencia eléctrica máxima en CC a 20 °C	Ω/km	1.3511	
	<b>Aislamiento</b>			
	Material		Polietileno reticulado XLPE	
	Requerimiento del XLPE		Según tabla 2 de NTP 370.254	
	Contenido mínimo de negro de humo en el XLPE	%	2	
	Espesor promedio mínimo	mm	1.14	
	Espesor mínimo en un punto	mm	1.03	
8	<b>EMBALAJE, ROTULADO Y MARCADO DE LOS CABLES</b>		Según punto V y punto VI.	

#### ITEM 6

#### CABLE DE ALUMINIO AUTOPORTANTE TIPO CAAI DE 2x16+NA25mm<sup>2</sup> (NEUTRO AISLADO DE ALEACIÓN DE ALUMINIO)

	DESCRIPCIÓN	UNIDAD	VALOR REQUERIDO	V GARANTIZADO
1	<b>GENERAL</b>			
	Fabricante			
	País de fabricación			
	Norma de fabricación		N.T.P. 370.254	
2	<b>DESIGNACION</b>		<b>CAAI</b>	
	Número de cables		2x16 + NA25 mm <sup>2</sup>	
	Tensión Nominal Uo/U	kV	0.6/1	
3	<b>CONDICIONES DE USO</b>			
	Temperatura máxima en régimen permanente	°C	90	
	Temperatura máxima en régimen de sobrecarga	°C	130	
	Temperatura máxima en régimen de cortocircuito(5 s)	°C	250	
4	<b>REUNION DE LOS CABLES</b>			
	Paso máximo de cableado, en función al diámetro del Cable de fase	veces	60	
5	<b>CABLE DE FASE:</b>			
	<b>Cable</b>			
	Norma		NTP IEC 60228	
	Material		Aluminio puro sin recubrimiento	
	Sección nominal	mm <sup>2</sup>	16	
	Clase		2	
	Número de alambres mínimo	N°	6	
	Resistencia eléctrica máxima en CC a 20°C	Ohm/km	1.91	

	<b>Aislamiento</b>			
	Material		Polietileno reticulado XLPE	
	Requerimiento del XLPE		Según tabla 2 de NTP 370.254	
	Contenido mínimo de negro de humo en el XLPE	%	2	
	Espesor promedio mínimo	mm	1.14	
	Espesor mínimo en un punto	mm	1.03	
<b>6</b>	<b>CABLE NEUTRO SOPORTE</b>			
	<b>Cable</b>			
	Normas		NTP 370.258, IEC 60104	
	Material del Cable		Aleación de Aluminio	
	Conductividad	%IACS	52.5	
	Sección nominal	mm <sup>2</sup>	25	
	Número de alambres		7	
	Diámetro de los alambres	mm	2.13	
	Resistencia a la tracción mínima	kN	7.72	

	DESCRIPCIÓN	UNIDAD	VALOR REQUERIDO	V GARANTIZADO
	Masa Nominal	kg/km	68.4	
	Densidad a 20 ° C	kg / m <sup>3</sup>	2703	
	Resistividad eléctrica a 20 °C	Ohm - mm <sup>2</sup> /m	0.032840	
	Resistencia eléctrica máxima en CC a 20 °C	Ohm/km	1.3511	
	<b>Aislamiento</b>			
	Material		Polietileno reticulado XLPE	
	Requerimiento del XLPE		Según tabla 2 de NTP 370.254	
	Contenido mínimo de negro de humo en el XLPE	%	2	
	Espesor promedio mínimo	mm	1.14	
	Espesor mínimo en un punto	mm	1.03	
<b>7</b>	<b>EMBALAJE, ROTULADO Y MARCADO DE LOS CABLES</b>		Según punto V y punto VI.	

**ITEM 7**  
**CORDON PORTATIL DE COBRE TIPO TTRF-70 DE 2 x 2.5 mm<sup>2</sup>**

ITEM	DESCRIPCIÓN	UNIDAD	VALOR REQUERIDO	VALOR GARANTIZADO
<b>1</b>	<b>GENERAL</b>			
	Fabricante			
	País de fabricación			
	Norma		N.T.P. 370.252	
<b>2</b>	<b>CONDUCTOR AISLAMIENTO DE PVC CON</b>			
	Clasificación		Para Instalaciones móviles	
	Código de Designación		TTRF-70 (60227 IEC 53)	

	Sección	mm <sup>2</sup>	2 x 2.5	
	Tensión nominal Uo/U	V	300/500	
	Conformación		Dos conductores trenzados	
	Forma de sección final		Circular	
	Temperatura máxima del conductor	°C	70°	
	No propaga la llama		Según IEC 60332-1	
	<b>Conductor</b>			
	Norma		NTP IEC 60228	
	Material		Cobre recocido sin recubrimiento	
	Pureza	%	99.9	
	Sección nominal	mm <sup>2</sup>	2.5	
	Clase		5	
	Densidad a 20 °C	kg / m <sup>3</sup>	8.89	
	Resistividad eléctrica a 20 °C	mm <sup>2</sup> /m	0.017241	
	Resistencia eléctrica máxima en CC a 20°C	Ohm/km	7.98	
	Diámetro máximo de los alambres	mm	0.26	
	<b>Aislamiento</b>			
	Material		PVC	
	Tipo		PVC/D	
	Color		Blanco y negro	
	Requerimientos de ensayos no eléctricos del aislamiento		Según Tabla 1, columna 5 de la Norma NTP IEC 60227-1:2012	
	Espesor nominal promedio	mm	0.80	
	Espesor mínimo en un punto	mm	0.60	
	Mínima resistencia de aislamiento a 70 °C	M Ohm-Km	0.009	
	<b>Relleno (Opcional)</b>			
	Material		apropiado para cubrir intersticios en reunión de conductores	
	<b>Cubierta termoplástico exterior</b>			
	Material		PVC	
	Tipo		PVC/ST5	
	Color		Gris	

ITEM	DESCRIPCIÓN	UNIDAD	VALOR REQUERIDO	VALOR GARANTIZADO
	Requerimientos		Según Tabla 2, columna 5 de la Norma NTP IEC 60227-1:2012	
	Espesor nominal promedio	mm	1.0	
	Espesor mínimo en un punto	mm	0.80	
	<b>Otros</b>			
	IMPRESION A LO LARGO DEL CONDUCTOR:		Nombre de la Empresa Eléctrica Concesionaria de Distribución de Energía medrado y fecha de fabricación	

**ITEM 8**  
**CONDUCTOR DE ALEACION DE ALUMINIO TIPO AAAC DE 35 mm<sup>2</sup>**

	DESCRIPCIÓN	UNIDAD	VALOR REQUERIDO	V GARANTIZADO
1	País de procedencia			
2	Fabricante			
3	Normas a cumplir (última versión de)		NTP 370.258, NTP IEC 60104	
4	Material del conductor		Aleación de Aluminio tipo A, según NTP IEC 60104 tipo A, según NTP IEC 60104	
5	Designación según NTP 370.258		A3	
6	Conductividad	%IACS	52.5	
7	Sección nominal	mm <sup>2</sup>	35	
8	Densidad a 20 °C	kg / m <sup>3</sup>	2703	
9	Resistividad eléctrica a 20 °C	Ohm-mm <sup>2</sup> /m	0.032840	
10	Número de alambres	N°	7	
11	Diámetro de los alambres	mm	2.52	
12	Máxima variación del diámetro de los alambres	mm	± 0.03	
13	Carga de rotura mínima	kN	10.81	
14	Resistencia eléctrica máxima a 20 °C	Ohm/km	0.9651	
15	Masa nominal	kg/km	95.7	

#### 5.1.2 Condiciones de operación

##### Condiciones ambientales de servicio

Los cables se instalarán en los sistemas eléctricos de la Empresa ELECTROCENTRO S.A cuyas características ambientales son las siguientes:

- Temperatura ambiente : -10 °C a 45 °C
- Humedad relativa : : 10% a 95%
- Altura máxima : 4500 m. s. n. m.
- Precipitaciones : Severas en las zonas de sierra.

Los cables serán instalados en las redes de distribución de media tensión, baja tensión puntos de entrega de energía a clientes finales desde las líneas aéreas de baja tensión y acometidas de alumbrado público, a la intemperie y estarán sometidos a las condiciones meteorológicas imperantes indicadas, cabe indicar que estas estarán expuesta a condiciones extremas de frío en la parte sur de la sierra central.

##### Condiciones de operación del sistema

Las características de operación del sistema son las siguientes:

- Nivel de tensión Media Tensión : Hasta 33 kV.
- Nivel de tensión Baja Tensión : 220 V, 380/220 V y 440/220 V.
- Frecuencia de servicio : 60 Hz.

### 5.1.3 Embalaje y rotulado

#### a) Embalaje

##### **CABLE CONCENTRICO DE ALUMINIO**

El cable será entregado por el fabricante en carrete de madera o metálico, que no será devuelto. Los carretes de madera serán tratados, según requerimientos internacionales para el control de plagas, no se acepta el compuesto "Pentaclorofenol" y "Creosota". El tratamiento deberá contemplar, a lo menos: alta toxicidad a organismos xilófagos, alta penetrabilidad y poder de fijación, estabilidad química, sustancias no corrosivas a los metales ni que afecte características físicas de la madera y protección contra la intemperie.

El largo total del conductor entregado no podrá ser inferior ni superior al total solicitado por cada empresa.

Los cables concéntricos serán suministrados, salvo indicación en contrario, en carretes conteniendo longitudes de 5 000 m y 1 000 m para cables bipolares y de 1000 m y 500 m para cables tripolares y tetrapolares.

El orificio para el manejo de los carretes debe ser circular, centrado en su eje, con un diámetro mínimo de 80 milímetros, provisto de flange metálico en cada cara del carrete (centrado en el orificio).

El cable debe embobinarse por capas uniformes y la última capa debe protegerse con un recubrimiento de material impermeable. Los dos extremos del cable aislado deben asegurarse firmemente al carrete y sellarse completamente por medio de un material aislante, con el fin de prevenir la penetración de humedad en los cables.

Los carretes deben tener una protección exterior construida con listones (duelas) de madera fijados sobre los carretes que sean de madera, y equivalentes para los carretes metálicos, siendo asegurados con cinta o fleje (zunchos).

**Marcado de carrete:** Deberán tener marcado en alto o bajo relieve; la siguiente información mínima:

- El sentido correcto de rodamiento de estos en ambos discos del carrete, mediante una flecha ubicada en el costado y por la frase "dirección de rodamiento".
- Tener una placa inoxidable de aluminio o material polimérico(plástico) o sticker para su identificación, que deberá ser fijada en ambos discos laterales del carrete mediante pernos, en las placas se grabará de forma legible e indeleble por lo menos la siguiente información, en idioma español:
  - Nombre del fabricante
  - País de fabricación del cable
  - Nombre de la empresa de Distribución
  - N° Contrato entre la Empresa de Distribución y el Proveedor del Cable.
  - Material y Sección (en mm<sup>2</sup>) del conductor
  - Número del carrete dentro de la partida a ser entregada a la Empresa de Distribución
  - Peso neto y peso bruto, en kg.
  - Tipo de cable (designación, sección) y tensión nominal del aislamiento.
  - Longitud del cable en metros.

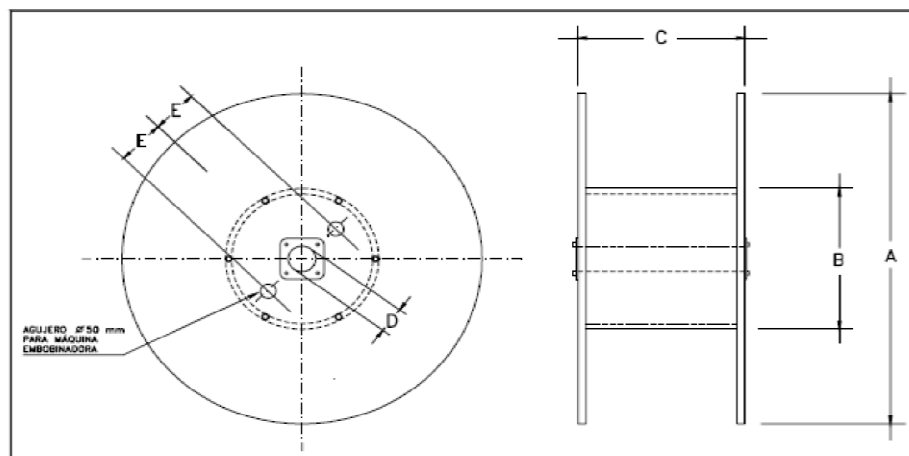

**Dimensiones para los carretes de embalaje**

A <sup>(1)</sup>	B	C <sup>(1)</sup>	D <sup>(2)</sup>	E
mm	mm	mm	mm	mm
1730	<sup>(3)</sup>	1120	80	<sup>(4)</sup>

Nota: <sup>(1)</sup> Valor máximo

<sup>(2)</sup> Valor mínimo

<sup>(3)</sup> El doble del radio mínimo de curvatura del conductor para transporte.

<sup>(4)</sup> 300 ó 180 mm según tipo de carrete (grande o pequeño respectivamente)

### CABLES CAAI (Cables Autoportados)

El cable será entregado por el fabricante en carrete de madera o metálico, que no será devuelto.

Los carretes de madera serán tratados, según requerimientos internacionales para el control de plagas, no se acepta el compuesto "Pentaclorofenol" y "Creosota". El tratamiento deberá contemplar, a lo menos: alta toxicidad a organismos xilófagos, alta penetrabilidad y poder de fijación, estabilidad química, sustancias no corrosivas a los metales ni que afecte características físicas de la madera y protección contra la intemperie.

El largo total del conductor entregado no podrá ser inferior ni superior al total solicitado por cada empresa.

El peso bruto máximo del carrete embalado será de 1.500 kg. con una variación de  $\pm 20\%$ . Los extremos de los conductores de cada carrete se deberán proteger mecánicamente contra posibles daños producto de la manipulación y del transporte.

El orificio para el manejo de los carretes debe ser circular, centrado en su eje, con un diámetro mínimo de 80 milímetros, provisto de flange metálico en cada cara del carrete (centrado en el orificio).

El cable debe embobinarse por capas uniformes y la última capa debe protegerse con un recubrimiento de material impermeable. Los dos extremos del cable aislado deben asegurarse firmemente al carrete y sellarse completamente por medio de un material aislante, con el fin de prevenir la penetración de humedad en los cables.

Los carretes deben tener una protección exterior construida con listones (duelas) de madera fijados sobre los carretes que sean de madera, y equivalentes para los carretes metálicos, siendo asegurados con cinta o fleje (zunchos).

**Marcado de carrete:** Deberán tener marcado en alto o bajo relieve; la siguiente información mínima:

- ✓ El sentido correcto de rodamiento de estos en ambos discos del carrete, mediante una flecha ubicada en el costado y por la frase “dirección de rodamiento”.
- ✓ Tener una placa inoxidable de aluminio o material polimérico(plástico) o sticker para su identificación, que deberá ser fijada en ambos discos laterales del carrete mediante pernos, en las placas se grabará de forma legible e indeleble por lo menos la siguiente información, en idioma español:
  - ✓ Nombre del fabricante
  - ✓ País de fabricación del cable
  - ✓ Nombre de la empresa de Distribución
  - ✓ N° Contrato entre la Empresa de Distribución y el Proveedor del Cable.
  - ✓ Material y Sección (en mm<sup>2</sup>) del conductor
  - ✓ Número del carrete dentro de la partida a ser entregada a la Empresa de Distribución.
  - ✓ Peso neto y peso bruto, en kg.
  - ✓ Tipo de cable (designación, sección) y tensión nominal del aislamiento.
  - ✓ Longitud del cable en metros

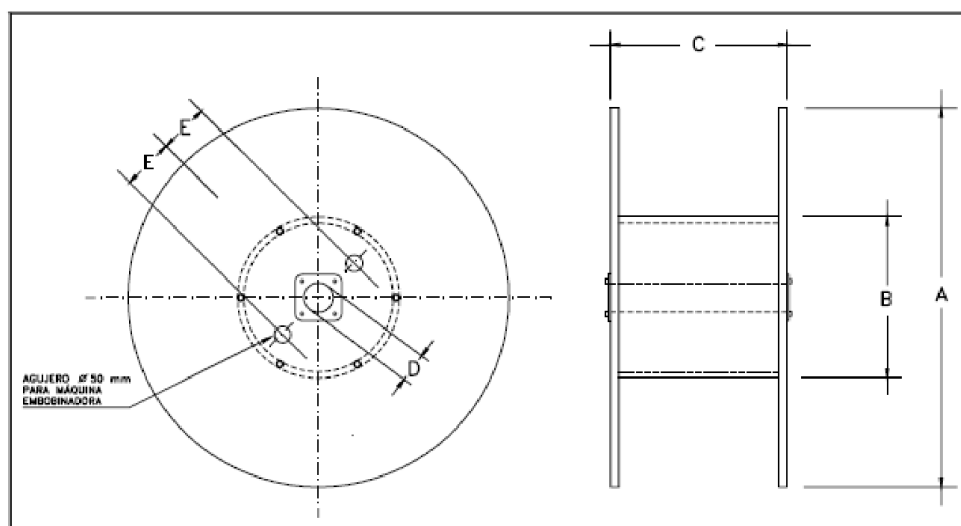

**Dimensiones para los carretes de embalaje**

A <sup>(1)</sup> mm	B mm	C <sup>(1)</sup> mm	D <sup>(2)</sup> mm	E mm
1730	(3)	1120	80	(4)

Nota: <sup>(1)</sup>Valor máximo

<sup>(2)</sup>Valor mínimo

<sup>(3)</sup>El doble del radio mínimo de curvatura del conductor para transporte.

<sup>(4)</sup>300 ó 180 mm según tipo de carrete (grande o pequeño respectivamente)

### CORDON PORTATIL DE COBRE TIPO TTRF

El cable será entregado por el fabricante en rollos de 100 metros cada uno y con una cubierta plastificada.

**Marcado del rollo:** Deberán tener marcado con una etiqueta que contenga en idioma español, la siguiente información mínima:

- Nombre del fabricante
- País de fabricación del cable
- Nombre de la empresa de Distribución
- N° Contrato entre la Empresa de Distribución y el Proveedor del Cable.
- Material y Sección (en mm<sup>2</sup>) del conductor
- Número del rollo dentro de la partida a ser entregada a la Empresa de Distribución
- Peso neto y peso bruto, en kg.

- Tipo de cable (designación, sección).
- Longitud del cable en metros.

### CONDUCTOR DE ALEACIÓN DE ALUMINIO TIPO AAAC

El cable será entregado por el fabricante en carrete de madera o metálico, que no será devuelto. Los carretes de madera serán tratados, según requerimientos internacionales para el control de plagas, no se acepta el compuesto "Pentaclorofenol" y "Creosota". El tratamiento deberá contemplar, a lo menos: alta toxicidad a organismos xilófagos, alta penetrabilidad y poder de fijación, estabilidad química, sustancias no corrosivas a los metales ni que afecte características físicas de la madera y protección contra la intemperie.

El largo total del conductor entregado no podrá ser inferior ni superior al total solicitado por cada empresa.

Se requiere que las dimensiones del carrete posibiliten que la longitud continúa del conductor este comprendida entre 1800 y 4200, 4000 m.

El orificio para el manejo de los carretes debe ser circular, centrado en su eje, con un diámetro mínimo de 80 milímetros, provisto de flange metálico en cada cara del carrete (centrado en el orificio).

El cable debe embobinarse por capas uniformes y la última capa debe protegerse con un recubrimiento de material impermeable. Los dos extremos del cable aislado deben asegurarse firmemente al carrete y sellarse completamente por medio de un material aislante, con el fin de prevenir la penetración de humedad en los cables.

Los carretes deben tener una protección exterior construida con listones (duelas) de madera fijados sobre los carretes que sean de madera, y equivalentes para los carretes metálicos, siendo asegurados con cinta o fleje (zunchos).

**Marcado de carrete:** Deberán tener marcado en alto o bajo relieve; la siguiente información mínima:

- El sentido correcto de rodamiento de estos en ambos discos del carrete, mediante una flecha ubicada en el costado y por la frase "dirección de rodamiento".
- Tener una placa inoxidable de aluminio o material polimérico(plástico) o sticker para su identificación, que deberá ser fijada en ambos discos laterales del carrete mediante pernos, en las placas se grabará de forma legible e indeleble por lo menos la siguiente información, en idioma español:
  - Nombre del fabricante
  - País de fabricación del cable
  - Nombre de la empresa de Distribución
  - N° Contrato entre la Empresa de Distribución y el Proveedor del Cable.
  - Material y Sección (en mm<sup>2</sup>) del conductor
  - Número del carrete dentro de la partida a ser entregada a la Empresa de Distribución
  - Peso neto y peso bruto, en kg.
  - Tipo de cable (designación, sección).
  - Longitud del cable en metros.

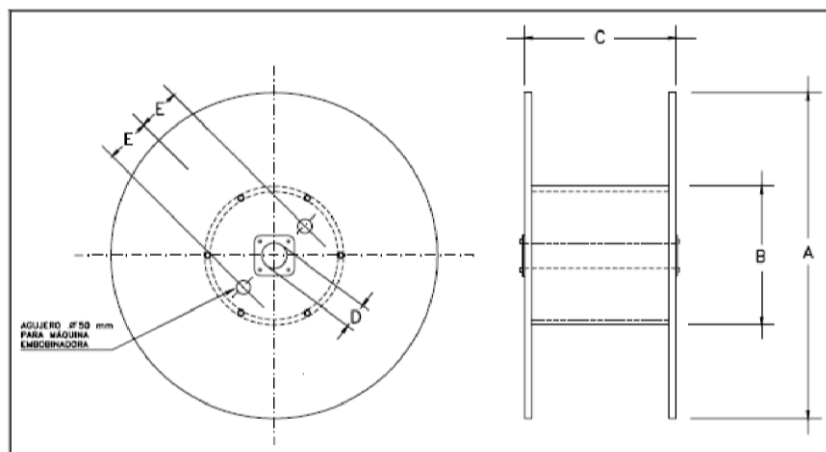

**Dimensiones para los carretes de embalaje**

A <sup>(1)</sup>	B	C <sup>(1)</sup>	D <sup>(2)</sup>	E
mm	mm	mm	mm	mm
1730	(3)	1120	80	(4)

Nota: <sup>(1)</sup> Valor máximo

<sup>(2)</sup> Valor mínimo

<sup>(3)</sup> El doble del radio mínimo de curvatura del conductor para transporte.

<sup>(4)</sup> 300 ó 180 mm según tipo de carrete (grande o pequeño respectivamente)

## b) Rotulado

### CABLE CONCENTRICO DE ALUMINIO

Los cables concéntricos deberán llevar impreso con tinta indeleble de color blanco o amarillo sobre la superficie de la cubierta exterior a intervalos de un metro de longitud, la siguiente información:

N-D-S-T-A-F-L

N: Nombre de la Empresa Concesionaria de Distribución Eléctrica.

D: Designación del cable.

S: Sección del conductor en mm<sup>2</sup>

T: Tensión Nominal 0.6/1(1.2) kV.

A: Año de fabricación.

F: Nombre del fabricante.

L: Longitud acumulada (en orden ascendente desde las capas interiores a las exteriores).

### CABLES CAAI (Cables Autosoportados)

Los cables autosoportados deberán llevar impreso (en una de las fases) con tinta indeleble de color blanco o marcado en bajo relieve sobre la superficie del aislamiento a intervalos de un metro de longitud, la siguiente información:

N-D-S-T-A-F-L

N: Nombre de la empresa de distribución eléctrica.

D: Número de conductores y Designación (CAAI) del cable.

S: Sección del conductor en mm<sup>2</sup>.

T: Tensión Nominal 0.6/1(1.2) kV.

A: Año de fabricación.

F: Nombre del fabricante.

L: Longitud acumulada (en orden ascendente desde las capas interiores a las exteriores).

El método de identificación de fases, será de acuerdo a lo indicado en el numeral 6.5 de la norma NTP 370.254, las fases serán identificadas de forma permanente en base a nervaduras (1, 2 o 3 según sea el caso). Para el caso del cable para el alumbrado público este llevará 4 nervaduras,

y si hubiese un segundo cable de alumbrado público este no llevará ninguna nervadura. El conductor neutro aislado, podrá ser identificado de manera tal que se pueda distinguir de los conductores de fase y de alumbrado público ó podrá ser identificado por su posición dentro del cable.

#### 5.1.4 Reglamentos Técnicos, Normas Metrológicas y/o Sanitarias nacionales

No aplica

#### 5.1.5 Normas Técnicas

El suministro cumplirá con las últimas versiones de las siguientes normas:

##### CABLE CONCENTRICO DE ALUMINIO

**IEC 60228:** Conductors of insulated cables.

**NTP IEC 60228:** Conductores para cables aislados.

**IEC 60502-1:** Power cables with extruded insulation and their accessories for rated voltages from 1 kV ( $U_m = 1,2$  kV) up to 30 kV ( $U_m = 36$  kV). Part 1: Cables for rated voltages of 1 kV ( $U_m = 1,2$  kV) and 3 kV ( $U_m = 3,6$  kV)

**NTP IEC 60502-1:** Cables de energía con aislamiento extruido y sus accesorios para tensiones nominales desde 1 kV ( $U_m=1,2$  kV) hasta 30 kV ( $U_m=36$  kV). Parte I: Cables para tensiones nominales de 1 kV ( $U_m = 1,2$  kV) y 3 kV ( $U_m=3,6$  kV).

**IEC 60811:** Common test methods for insulation and sheathing materials of electric cables.

**IEC 60332-1:** Test on electrical cables under fire conditions Part 1; test on single vertical insulated cable.

**“Para la determinación del cubrimiento mínimo: Norma UL 2556:** Wire and Cable Test Methods (Anexo G).”

##### CABLES CAAI (Cables Autoportados)

**N.T.P. 370.254 :** CONDUCTORES ELÉCTRICOS. Cables para distribución aérea autoportados aislados con XLPE para tensiones hasta e inclusive 0,6/1 kV.

**NTP IEC 60228 :** Conductores para cables aislados

**NTP 370.258 :** CONDUCTORES ELECTRICOS. Conductores con alambres redondos de aluminio cableados concéntricamente para líneas aéreas.

##### CORDON PORTATIL DE COBRE TIPO TTRF

**NTP 370.252:** Conductores eléctricos. Cables aislados compuesto termoplástico y termoestable para tensiones hasta e inclusive 450/750 V.

##### CONDUCTOR DE ALEACIÓN DE ALUMINIO TIPO AAAC

**NTP 370.258 :** CONDUCTORES ELECTRICOS. Conductores con alambres redondos de aluminio cableados concéntricamente para líneas aéreas. 2da.ed.

**NTP IEC 60104 :** Alambre de aleación de aluminio-magnesio-silicio para conductores de líneas aéreas

#### 5.1.6 Impacto ambiental

No aplica

#### 5.1.7 Acondicionamiento, montaje o instalación

##### a) Acondicionamiento

No aplica

b) **Montaje**

No aplica

c) **Instalación**

No aplica

**5.1.8 Sistema de contratación**

El sistema de contratación será a Suma Alzada.

**5.1.9 Modalidad de ejecución contractual**

No aplica

**5.1.10 Transporte y seguros**

a) **Transportes**

El proveedor será responsable del traslado de los cables y conductores hasta el sitio indicado por el propietario incluyendo entre otros:

- a) Embalaje, carga y transporte desde el lugar de fabricación hasta el puerto de embarque.
- b) Carga y flete desde el puerto de embarque hasta puerto peruano.
- c) Descarga y formalidades de aduana en el puerto peruano
- d) Transporte al sitio indicado por el propietario.
- e) Operaciones de descarga y de ubicación en los lugares y/o almacenes indicados por el propietario, incluye el costo de los equipos necesarios para realizar esta actividad.

b) **Seguros**

No aplica

**5.1.11 Garantía comercial**

- a) **Alcance de la garantía:** Contra defectos de diseño y/o fabricación, averías o fallas de funcionamiento, ajenos al uso normal o habitual de los bienes y no detectables al momento que se otorgó la conformidad.
- b) **Condiciones de la garantía:** Para cada lote entregado, el fabricante deberá presentar un certificado el cual garantice que los materiales que conforman dicho lote, cumplen con todas las características técnicas ofertadas para el presente suministro.
- c) **Período de garantía:** La garantía, entendida como la obligatoriedad de reposición de algún suministro por fallas atribuibles al proveedor, será de 2 (dos) años como mínimo, contados a partir de la fecha en la que se otorgó la conformidad al bien.
- d) **Inicio del cómputo del período de garantía:** A partir de la fecha en la que se otorgó la conformidad al bien.

**5.1.12 Disponibilidad de servicios y repuestos**

No aplica

**5.1.13 Visita y muestras**

a) **Visita**

No aplica

b) **Muestras**

No aplica

## **5.2 Prestaciones accesorias a la prestación principal**

### **5.2.1 Mantenimiento preventivo**

No aplica

### **5.2.2 Soporte técnico**

No aplica

## **5.3 Requisitos del proveedor y/o personal**

### **5.3.1 De la habilitación del proveedor**

No aplica

### **5.3.2 De la experiencia del proveedor en la especialidad**

La experiencia se acreditará con un monto facturado acumulado equivalente a S/. 400,000.00 (Cuatrocientos Mil con 00/100 soles), por la venta de bienes iguales o similares al objeto de la convocatoria, durante los ocho (8) años anteriores a la fecha de la presentación de ofertas que se computarán desde la fecha de la conformidad o emisión del comprobante de pago, según corresponda.

En el caso de postores que declaren en el Anexo N° 1 tener la condición de micro y pequeña empresa, se acredita una experiencia de 25% del valor estimado, por la venta de bienes iguales o similares al objeto de la convocatoria, durante los ocho (8) años anteriores a la fecha de la presentación de ofertas que se computarán desde la fecha de la conformidad o emisión del comprobante de pago, según corresponda. En el caso de consorcios, todos los integrantes deben contar con la condición de micro y pequeña empresa.

Serán considerados bienes similares a los siguientes:

Bienes similares: Todo tipo de cables y conductores usados en redes de media tensión, baja tensión, acometidas y alumbrado público de Distribución o Transmisión.

### **5.3.3 Condiciones de los consorcios**

No se establecerán condiciones de los consorcios

### **5.3.4 Del personal**

No aplica

### **5.3.5 Lugar y plazo de ejecución de la prestación**

#### **a) Lugar**

Los Cables y conductores serán transportados por cuenta del proveedor (incluye seguro, fletes, descargue, etc.) a los almacenes de ELECTROCENTRO S.A, sito en:

Ciudad de Huancayo, Av. Ferrocarril N° 620 – Local 3 Esquinas – El Tambo), en el horario de atención 8:00 a 13:00 horas y 14:30 a 18:00 horas de lunes a viernes. La entrega de los Cables y conductores no implica la conformidad de recepción del mismo.

Para la(s) entrega(s) de los Cables y conductores el proveedor deberá considerar los protocolos de seguridad de prevención de contagio del Covid 19; considerando las medidas en el ingreso a las instalaciones de la empresa, siendo las siguientes:

- El personal transportista que entregué los bienes eléctricos deberá presentar previamente los protocolos de seguridad que ha implementado en prevención de contagio del Covid 19, durante la entrega de los bienes eléctricos, para su revisión y validación por parte de la empresa.
- El personal del transportista deberá contar con los equipos de protección para realizar las entregas incluyendo obligatoriamente mascarilla buconasal y guantes de protección, además de los equipos de protección propios de la actividad a realizar.
- El personal del transportista antes de efectuar la entrega en los almacenes de la empresa, deberá realizar la limpieza y desinfección de su ropa de trabajo y la planta del calzado de todo el personal que realizará la entrega, utilizando alcohol al 70% u otro producto desinfectante adecuado.
- Posterior al descargue de los bienes eléctricos que conforman la entrega, el personal del transportista con las medidas de protección adecuadas debe desinfectar la(s) caja(s) o embalaje, utilizando alcohol al 70% u otro producto desinfectante adecuado.
- Durante las operaciones de entrega de los bienes eléctricos, el personal del transportista deberá respetar la distancia social de 1.50 metros.
- Durante las operaciones de entrega de los bienes eléctricos, el personal del transportista deberá respetar los protocolos de prevención de contagio del Covid 19 de las empresas.
- El personal del transportista debe asegurar que el transporte cuente con elementos de Protección Personal, evitando contacto directo y realizado con vehículos sanitizados.

#### b) Plazo

El plazo de entrega de los Cables y conductores se contabiliza en días calendario y a partir del día siguiente de la firma del contrato.

Item	Texto breve de material	Unidad	CANTIDADES	Total
			1era ENTREGA (A 90 días de la firma del contrato)	
1	CABLE CONCÉNTRICO DE ALUMINIO DE 2X6 mm <sup>2</sup>	M	23500	23500
2	CABLE CONCÉNTRICO DE ALUMINIO DE 2X16 mm <sup>2</sup>	M	57500	57500
3	CABLE CONCÉNTRICO DE ALUMINIO DE 3X10 mm <sup>2</sup>	M	2000	2000
4	CABLE AL. AUTOPORTANTE TIPO CAAI DE 3x25+1x16+NA25mm <sup>2</sup> (NEUTRO AISLADO DE ALEACIÓN DE ALUMINIO)	M	8000	8000
5	CABLE AL. AUTOPORTANTE TIPO CAAI DE 3x35+1x16+NA25mm <sup>2</sup> (NEUTRO AISLADO DE ALEACIÓN DE ALUMINIO)	M	9500	9500
6	CABLE AL. AUTOPORTANTE TIPO CAAI DE 2x16+NA25mm <sup>2</sup> (NEUTRO AISLADO DE ALEACIÓN DE ALUMINIO)	M	4000	4000
7	CORDON PORTATIL DE COBRE (NLT) 2x2.5 mm <sup>2</sup>	M	6000	6000
8	CONDUCTOR DE ALEACIÓN DE ALUMINIO TIPO AAC DE 35 mm <sup>2</sup>	M	8000	8000

#### 5.4 Entregables

No aplica

#### 5.5 Otras obligaciones

##### 5.5.1 Otras obligaciones del contratista

ELECTROCENTRO S.A requiere contratar a una persona natural o jurídica que suministre “Cables y conductores”, siendo las principales obligaciones a cargo del contratista:

- La garantía técnica mínima será de dos años; contados a partir de la fecha en la que se otorgó la conformidad al bien. En caso de producirse algún desperfecto durante la vigencia de la garantía debido a defectos de fabricación, el proveedor está obligado a reemplazar por su cuenta y riesgo el bien en un plazo que no exceda los 30 días calendario contados a partir de la notificación por parte de ELECTROCENTRO S.A.
- Garantizar las entregas de los materiales en los Almacenes de ELECTROCENTRO S.A en condiciones óptimas de calidad y oportunidad.
- En la recepción en los almacenes de ELECTROCENTRO S.A, se efectuará una inspección visual de los materiales, en caso de encontrarse productos defectuosos, se procederá a la devolución de todos los bienes que presenten defectos.

Queda establecido que:

- a) La recepción efectuada por el almacén de ELECTROCENTRO S.A, no conlleva aceptación ni conformidad con los productos recibidos.
- b) La aprobación de la calidad de los productos en el examen por muestreo no implica, en forma alguna, renuncia de ELECTROCENTRO S.A para la devolución de los productos defectuosos o que no cumplan con las especificaciones ofertadas por el proveedor, que deben ser iguales o superiores a las establecidas en las Bases.

#### **5.5.2 Otras obligaciones de la Entidad**

Las principales obligaciones de ELECTROCENTRO S.A durante la vigencia del servicio estarán relacionadas con lo establecido en la Ley de Contrataciones del Estado y su Reglamento.

#### **5.6 Adelantos**

No se otorgarán adelantos.

#### **5.7 Subcontratación**

No se permitirá la subcontratación.

#### **5.8 Confidencialidad**

El proveedor deberá guardar absoluta reserva y confidencialidad en el manejo de la información y documentación a la que tenga acceso durante la prestación. No podrá revelar detalles sobre el alcance del servicio a terceros, excepto cuando resulte estrictamente necesario para el cumplimiento del contrato. En ambos casos, El proveedor deberá dar cumplimiento y será responsable de la aplicación a todas las políticas definidas por ELECTROCENTRO S.A. en materia de seguridad de la información.

Asimismo, la información proporcionada al proveedor, o la que ésta obtenga durante la ejecución de su prestación, serán exclusivamente aplicados o utilizados para el cumplimiento de los fines del mismo. La información a la que hace referencia consiste en estadísticas, mapas, dibujos, fotografías, planos, inventarios, documentación oficial, entre otros.

#### **5.9 Medidas de control durante la ejecución contractual**

Todas las pruebas, serán objeto de una constancia de supervisión, que será anotada y firmada en duplicado por ambas partes, una copia será entregada al propietario.

La constancia contendrá los resultados de la verificación, inspección y pruebas efectuadas. Este documento es requisito fundamental para autorizar el despacho de los materiales.

En caso que el Inspector no concurra a la verificación, inspección o pruebas, el proveedor podrá solicitar la autorización para despachar los materiales. El propietario deberá responder dentro de los diez (10) días calendarios siguientes, dando su autorización o expresando sus reservas, si el propietario no responde el proveedor dará por aceptado tal solicitud.

#### **5.10 Pruebas para la conformidad de los bienes**

##### **5.10.1 Pruebas o ensayos para la conformidad de los bienes**

Todos los materiales que forman parte del suministro serán sometidos durante su fabricación a todas las pruebas, controles, inspecciones o verificaciones prescritas en las normas indicadas en el punto 5.1.5, con la finalidad de comprobar que estos materiales satisfacen las exigencias, previsiones e intenciones del presente documento.

##### **a) Pruebas de rutina de materiales**

##### **CABLE CONCENTRICO DE ALUMINIO**

Las pruebas de rutina a realizar durante el proceso de construcción de los cables serán los establecidos en la norma NTP IEC 60502-1, y deberán ser realizados en el 100% de los cables. El proveedor deberá entregar a cada una de las empresas compradoras los reportes de las pruebas de rutina realizados a los cables, la entrega de los reportes de prueba de rutina vía mesa de partes digital o, en su defecto, vía correo electrónico, es requisito obligatorio para el ingreso de los cables a los almacenes de las Empresas compradoras. La inspección de las empresas compradoras encargada de la recepción de los cables en los almacenes de sus

empresas, no otorgará la conformidad a la entrega de los cables, cuando no se incluya los Reportes de pruebas de rutina del 100% de los cables que conforman la entrega.

#### **CABLES CAAI (Cables Autosoportados)**

Las pruebas de rutina a realizar durante el proceso de construcción de los cables serán los establecidos en la norma NTP 370.254, y deberán ser realizados en el 100% de los cables. El proveedor deberá entregar a cada una de las empresas compradoras los reportes de las pruebas de rutina realizados a los cables vía mesa de partes digital o, en su defecto, vía correo electrónico, la entrega de los reportes de prueba de rutina, es requisito obligatorio para el ingreso de los cables a los almacenes de las Empresas compradoras. La inspección de las empresas compradoras encargada de la recepción de los cables en los almacenes de sus empresas, no otorgará la conformidad a la entrega de los cables, cuando no se incluya los Reportes de pruebas de rutina del 100% de los cables que conforman la entrega.

#### **CONDUCTOR DE ALEACIÓN DE ALUMINIO TIPO AAAC**

Las pruebas de rutina a realizar durante el proceso de construcción de los cables serán los establecidos en la norma NTP 370.258, y deberán ser realizados en el 100% de los cables. El proveedor deberá entregar a cada una de las empresas compradoras los reportes de las pruebas de rutina realizados a los cables vía mesa de partes digital o, en su defecto, vía correo electrónico, la entrega de los reportes de prueba de rutina, es requisito obligatorio previo para el ingreso de los cables a los almacenes de las Empresas compradoras. La inspección de las empresas compradoras encargada de la recepción de los cables en los almacenes de sus empresas, no otorgará la conformidad a la entrega de los cables, cuando no se incluya los reportes de pruebas de rutina del 100% de los cables que conforman la entrega.

#### **b) Pruebas en laboratorios del fabricante:**

##### **CABLE CONCENTRICO DE ALUMINIO**

Las pruebas de aceptación requeridas para el despacho de los cables a las Empresas Compradoras (por cada entrega), comprenderán lo siguiente:

- Examen del conductor (según apartado 16.4 de la norma NTP IEC 60502-1);
- Verificación de las dimensiones (según apartados 16.5 a 16.8 de la norma NTP IEC 60502-1);
- Prueba de verificación del porcentaje de cubrimiento del neutro concéntrico sobre la superficie de aislamiento o relleno.
- Medición de la resistencia de aislamiento a temperatura ambiente (según apartado 18.2.1 de la norma NTP IEC 60502-1).
- Medición de la resistencia eléctrica de los conductores (según apartado 15.2 de la norma NTP IEC 60502-1)
- Prueba de tensión (según apartado 15.3 de la de la norma NTP IEC 60502-1)
- Prueba de resistencia al fuego (según lo establecido en el numeral 18.14 de la norma IEC 60502-1)

Del total de cada entrega, la muestra se determinará tomando en consideración la tabla siguiente:

Cables multipolares		Cables unipolares		Número de muestras
Mayor a	Menor o igual a	Mayor a	Menor o igual a	
km	km	km	km	
2	10	4	20	1
10	20	20	40	2
20	30	40	60	3

Las pruebas de aceptación serán supervisadas por un SUPERVISOR de prestigio internacional (Bureau Veritas o SGS). La selección del SUPERVISOR será efectuada por el proveedor, debiendo poner ésta de conocimiento de las empresas participantes de la compra corporativa, antes del inicio de la realización de las pruebas de aceptación.

El proveedor hará las coordinaciones necesarias con el SUPERVISOR, previo al inicio de cada prueba. El costo integral del SUPERVISOR será asumido por el proveedor.

La duración de las pruebas dependerá de la capacidad instalada del laboratorio en el cuál se realizará las pruebas de aceptación. Las muestras para realizar estas pruebas serán seleccionadas al azar por el SUPERVISOR, la selección de las muestras será realizada del lote y/o lotes de producción listos para despacho a las empresas compradoras.

El SUPERVISOR deberá emitir un informe detallado que deberá incluir como mínimo la siguiente información:

- Resultados de las pruebas de aceptación, obtenidos por cada tipo de cable correspondiente a la muestra estadística sometida a pruebas,
- Condiciones de embalaje de los cables,
- Copia del Certificado de calibración vigente de los equipos de laboratorio utilizados en las pruebas.
- Registro fotográfico de todo el proceso de pruebas.

El informe conteniendo los resultados de las pruebas deberá ser presentado por el proveedor al momento de la entrega de los bienes en los almacenes de las empresas compradoras vía mesa de partes digital o, en su defecto, vía correo electrónico. Opcionalmente, y previa coordinación con las empresas compradoras, el proveedor podrá alcanzarlo en forma anticipada a la entrega de los cables.

#### **CABLES CAAI (Cables Autosoportados)**

Las pruebas de aceptación requeridas para el despacho de los cables a las Empresas Compradoras (por cada entrega), comprenderán lo siguiente:

##### **Pruebas No Eléctricas.**

- Paso de reunión de los conductores. (Se verificará lo requerido en el numeral 6.6 de la NTP 370.254)
- Medición de la carga de rotura del cable portante.

##### **Pruebas Eléctricas.**

- Resistencia del conductor. (Según NTP 370.350).
- Ensayo de resistencia de aislamiento a temperatura ambiente. (Véase apartado 8.3. de la NTP 370.254)
- Ensayo de resistencia de aislamiento a temperatura de operación. (Véase apartado 8.4 de NTP 370.254).

Del total de cada entrega, la muestra se determinará tomando en consideración la tabla siguiente:

Cables multipolares		Número de muestras
Mayor a	Menor o igual a	
km	km	
2	10	1
10	20	2
20	30	3
40	60	3

60	80	4
80	100	5
100	a más	6

Las pruebas de aceptación serán supervisadas por un SUPERVISOR de prestigio internacional (Bureau Veritas o SGS). La selección del SUPERVISOR será efectuada por el proveedor, debiendo poner ésta de conocimiento de las empresas participantes de la compra corporativa, antes del inicio de la realización de las pruebas de aceptación.

El proveedor hará las coordinaciones necesarias con el SUPERVISOR, previo al inicio de cada prueba. El costo integral del SUPERVISOR será asumido por el proveedor.

La duración de las pruebas dependerá de la capacidad instalada del laboratorio en el cual se realizará las pruebas de aceptación. Las muestras para realizar estas pruebas serán seleccionadas al azar por el SUPERVISOR, la selección de las muestras será realizada del lote y/o lotes de producción listos para despacho a las empresas compradoras.

El SUPERVISOR deberá emitir un informe detallado que deberá incluir como mínimo la siguiente información:

- Resultados de las pruebas de aceptación, obtenidos por cada tipo de cable correspondiente a la muestra estadística sometida a pruebas,
- Condiciones de embalaje de los cables,
- Copia del Certificado de calibración vigente de los equipos de laboratorio utilizados en las pruebas.
- Registro fotográfico de todo el proceso de pruebas.

El informe conteniendo los resultados de las pruebas deberá ser presentado por el proveedor al momento de las entregas de los bienes en los almacenes de las empresas compradoras vía mesa de partes digital o, en su defecto, vía correo electrónico. Opcionalmente, y previa coordinación con las empresas compradoras, el proveedor podrá alcanzarlo en forma anticipada a la entrega de los cables.

#### CONDUCTOR DE ALEACIÓN DE ALUMINIO TIPO AAAC

Las pruebas de aceptación requeridas para el despacho de los cables a las Empresas Compradoras (por cada entrega), comprenderán lo siguiente:

##### Pruebas eléctricas

Resistencia Eléctrica.

##### Pruebas no eléctricas

- Área de la sección
- Resistencia a la rotura del conductor
- Diámetro exterior del conductor
- Densidad lineal-masa por unidad de longitud
- Esfuerzo de rotura de los alambres
- Relación y sentido de paso de cableado

Del total de cada entrega del lote total que incluye el suministro para todas las empresas, la muestra se determinará tomando en consideración la tabla siguiente:

Longitud del cable en kilómetros		Número de muestras
Mayor a	Menor o igual a	
1	4	0
4	20	1

20	40	2
40	60	3
60	80	4
80	100	5
100	a más	6

Las pruebas de aceptación serán supervisadas por un SUPERVISOR de prestigio internacional (Bureau Veritas o SGS). La selección del SUPERVISOR será efectuada por el proveedor debiendo poner está en conocimiento de las empresas participantes de la compra corporativa, antes del inicio de la realización de las pruebas de aceptación.

El proveedor hará las coordinaciones necesarias con el SUPERVISOR, previo al inicio de cada prueba. El costo integral del SUPERVISOR será asumido por el proveedor.

La duración de las pruebas dependerá de la capacidad instalada del laboratorio en el cuál se realizará las pruebas de aceptación. Las muestras para realizar estas pruebas serán seleccionadas al azar por el SUPERVISOR, la selección de las muestras será realizada del lote y/o lotes de producción listos para despacho a las empresas compradoras.

El SUPERVISOR deberá emitir un informe detallado que deberá incluir como mínimo la siguiente información:

- Resultados de las pruebas de aceptación, obtenidos por cada tipo de cable correspondiente a la muestra estadística sometida a pruebas,
- Condiciones de embalaje de los cables,
- Copia del Certificado de calibración vigente de los equipos de laboratorio utilizados en las pruebas.
- Registro fotográfico de todo el proceso de pruebas.

El informe conteniendo los resultados de las pruebas deberá ser presentado por el proveedor al momento de las entregas de los bienes en los almacenes de las empresas compradoras vía mesa de partes digital o, en su defecto, vía correo electrónico. Opcionalmente, y previa coordinación con las empresas compradoras, el proveedor podrá alcanzarlo en forma anticipada a la entrega de los equipos.

#### **c) Pruebas en laboratorios acreditados:**

##### **CABLE CONCENTRICO DE ALUMINIO**

Las pruebas de aceptación en Laboratorios Acreditados se realizarán por única vez en la primera entrega de cada lote adjudicado y comprenderán lo siguiente:

- Examen del conductor (según apartado 16.4 de la norma NTP IEC 60502-1);
- Verificación de las dimensiones (según apartados 16.5 a 16.8 de la norma NTP IEC 60502-1);
- Prueba de verificación del porcentaje de cubrimiento del neutro concéntrico sobre la superficie de aislamiento o relleno.
- Medición de la resistencia de aislamiento a temperatura ambiente (según apartado 18.2.1 de la norma NTP IEC 60502-1).
- Medición de la resistencia eléctrica de los conductores (según apartado 15.2 de la norma NTP IEC 60502-1)
- Prueba de tensión (según apartado 15.3 de la de la norma NTP IEC 60502-1)
- Prueba de resistencia al fuego (según lo establecido en el numeral 18.14 de la norma IEC 60502-1)

Las pruebas deberán realizarse en laboratorios acreditados para realizar las pruebas requeridas de acuerdo a la Norma IEC, por un reconocido NCB (National Certification Body) dentro del IECEE (The IEC System for Conformity Testing and Certification of Electrical Equipment) CB Scheme vigente, debidamente sustentado con una copia de

su certificado de acreditación de la IECEE y/o Laboratorios Acreditados por la IAF-MLA (International Accreditation Forum - Multilateral Recognition Arrangement).

Se deberá considerar la participación de un (01) representante del SUPERVISOR de prestigio internacional (Bureau Veritas o SGS) en las pruebas de aceptación en laboratorio acreditado.

La muestra correspondiente para cada lote adjudicado, será respecto de un subítem que comprende al Lote (por ejemplo, en el lote 1 que corresponde a cable de aluminio tipo AAAC se seleccionará un solo subítem entre 1.1., 1.2, 1.3 ó 1.4); dicha muestra será seleccionada por el representante del SUPERVISOR de prestigio internacional (Bureau Veritas o SGS) del lote listo para despacho. La muestra del subítem será la cantidad necesaria para realizar las pruebas establecidas en una sola oportunidad.

Los resultados de las pruebas serán emitidos en un reporte de pruebas del laboratorio acreditado, debiendo corresponder a la muestra seleccionada por el representante del SUPERVISOR de prestigio internacional (Bureau Veritas o SGS). Este reporte de pruebas deberá ser entregado al final de las pruebas al SUPERVISOR de prestigio internacional (Bureau Veritas o SGS); asimismo, se deberá presentar este reporte de pruebas a cada una de las empresas de la corporación de manera previa a la primera entrega, vía mesa de partes digital o, en su defecto, vía correo electrónico.

El representante del SUPERVISOR de prestigio internacional (Bureau Veritas o SGS) deberá emitir un informe que será entregado a las empresas participantes de la compra corporativa dentro de los 15 días de culminada la inspección (la entrega de esta información será realizada por intermedio del proveedor) vía mesa de partes digital o, en su defecto, vía correo electrónico, en el cual consignará como mínimo la siguiente información.

- Selección de la muestra.
- Resultados de las pruebas de aceptación (reporte de pruebas del laboratorio acreditado).
- Cantidad de cable listo para despacho a las empresas compradoras.
- Cantidad de cables sometidos a pruebas de aceptación.
- Registro fotográfico de su participación en el proceso de pruebas.

#### **CABLES CAAI (Cables Autosoportados)**

Las pruebas de aceptación en Laboratorios Acreditados se realizarán por única vez en la primera entrega de cada lote adjudicado y comprenderán lo siguiente:

##### **Pruebas No Eléctricas.**

- Paso de reunión de los conductores. (Se verificará lo requerido en el numeral 6.6 de la NTP 370.254)
- Medición de la carga de rotura del cable portante.

##### **Pruebas Eléctricas.**

- Resistencia del conductor. (Según NTP 370.350).
- Ensayo de resistencia de aislamiento a temperatura ambiente. (Véase apartado 8.3. de la NTP 370.254)
- Ensayo de resistencia de aislamiento a temperatura de operación. (Véase apartado 8.4 de NTP 370.254).

Las pruebas deberán realizarse en laboratorios acreditados para realizar las pruebas requeridas de acuerdo a la Norma IEC, por un reconocido NCB (National Certification Body) dentro del IECEE (The IEC System for Conformity Testing and Certification of Electrical Equipment) CB Scheme vigente, debidamente sustentado con una copia de su certificado de acreditación de la IECEE y/o Laboratorios Acreditados por la IAF-MLA (International Accreditation Forum - Multilateral Recognition Arrangement).

Se deberá considerar la participación del SUPERVISOR de prestigio internacional (Bureau Veritas o SGS) en las pruebas de aceptación en laboratorio acreditado.

La muestra correspondiente para cada lote adjudicado, será respecto de un subítem que comprende al Lote (por ejemplo, en el lote 1 que corresponde a cable de aluminio tipo AAAC se seleccionará un solo subítem entre 1.1., 1.2, 1.3 ó 1.4); dicha muestra será seleccionada por el representante del SUPERVISOR de prestigio internacional (Bureau Veritas o SGS) del lote listo para despacho. La muestra del subítem será la cantidad necesaria para realizar las pruebas establecidas en una sola oportunidad.

Los resultados de las pruebas serán emitidos en un reporte de pruebas del laboratorio acreditado, debiendo corresponder a la muestra seleccionada por el representante del SUPERVISOR de prestigio internacional (Bureau Veritas o SGS). Este reporte de pruebas deberá ser entregado al final de las pruebas al SUPERVISOR de prestigio internacional (Bureau Veritas o SGS); asimismo, se deberá presentar este reporte de pruebas a cada una de las empresas de la corporación de manera previa a la primera entrega, vía mesa de partes digital o, en su defecto, vía correo electrónico.

El representante del SUPERVISOR de prestigio internacional (Bureau Veritas o SGS) deberá emitir un informe que será entregado a las empresas participantes de la compra corporativa dentro de los 15 días de culminada la inspección (la entrega de esta información será realizada por intermedio del proveedor) vía mesa de partes digital o, en su defecto, vía correo electrónico, en el cual consignará como mínimo la siguiente información.

- Selección de la muestra.
- Resultados de las pruebas de aceptación (reporte de pruebas del laboratorio acreditado).
- Cantidad de cable listo para despacho a las empresas compradoras.
- Cantidad de cables sometidos a pruebas de aceptación.
- Registro fotográfico de su participación en el proceso de pruebas.

### **CONDUCTOR DE ALEACIÓN DE ALUMINIO TIPO AAAC**

Las pruebas de aceptación en Laboratorios Acreditados se realizarán por única vez en la primera entrega de cada lote adjudicado y comprenderán lo siguiente:

#### **Pruebas eléctricas**

- Resistencia Eléctrica.

#### **Pruebas no eléctricas**

- Área de la sección
- Resistencia a la rotura del conductor
- Diámetro exterior del conductor
- Densidad lineal-masa por unidad de longitud
- Esfuerzo de rotura de los alambres
- Relación y sentido de paso de cableado

Las pruebas deberán realizarse en laboratorios acreditados para realizar las pruebas requeridas de acuerdo a la Norma IEC, por un reconocido NCB (National Certification Body) dentro del IECEE (The IEC System for Conformity Testing and Certification of Electrical Equipment) CB Scheme vigente, debidamente sustentado con una copia de su certificado de acreditación de la IECEE y/o Laboratorios Acreditados por la IAF-MLA (International Accreditation Forum - Multilateral Recognition Arrangement).

Se deberá considerar la participación de un (01) representante del SUPERVISOR de prestigio internacional (Bureau Veritas o SGS) en las pruebas de aceptación en laboratorio acreditado.

La muestra correspondiente para cada lote adjudicado, será respecto de un sub ítem que comprende al Lote (por ejemplo, en el lote 1 que corresponde a cable de aluminio tipo AAAC se seleccionará un solo sub ítem entre 1.1., 1.2, 1.3 o 1.4); dicha muestra

será seleccionada por el representante del SUPERVISOR de prestigio internacional (Bureau Veritas o SGS) del lote listo para despacho. La muestra del sub ítem será la cantidad necesaria para realizar las pruebas establecidas en una sola oportunidad.

Los resultados de las pruebas serán emitidos en un reporte de pruebas del laboratorio acreditado, debiendo corresponder a la muestra seleccionada por el representante del SUPERVISOR de prestigio internacional (Bureau Veritas o SGS). Este reporte de pruebas deberá ser entregado al final de las pruebas al SUPERVISOR de prestigio internacional (Bureau Veritas o SGS); asimismo, se deberá presentar este reporte de pruebas a cada una de las empresas de la corporación de manera previa a la primera entrega, vía mesa de partes digital o, en su defecto, vía correo electrónico.

El representante del SUPERVISOR de prestigio internacional (Bureau Veritas o SGS) deberá emitir un informe que será entregado a las empresas participantes de la compra corporativa dentro de los 15 días de culminada la inspección (la entrega de esta información será realizada por intermedio del proveedor) vía mesa de partes digital o, en su defecto, vía correo electrónico, en el cual consignará como mínimo la siguiente información.

- Selección de la muestra.
- Resultados de las pruebas de aceptación (reporte de pruebas del laboratorio acreditado).
- Cantidad de cable listo para despacho a las empresas compradoras.
- Cantidad de cables sometidos a pruebas de aceptación.
- Registro fotográfico de su participación en el proceso de pruebas.

#### **d) Costo de las pruebas de aceptación:**

Los costos para la realización de todas las pruebas, controles e inspecciones serán asumidos en su totalidad por el proveedor e incluidos en la oferta económica, el mismo que incluye:

- Costo de la contratación de los laboratorios acreditados y del fabricante, así como de los materiales requeridos para efectuar las pruebas, de ser el caso.
- Costo de la contratación del SUPERVISOR de prestigio internacional (Bureau Veritas o SGS).

El proveedor será el responsable por los retrasos que se produzcan en las entregas de los bienes a las empresas de la Corporación, con ocasión de la realización de las pruebas de aceptación, por lo que, deberá prever su ejecución con la debida anticipación.

#### **5.10.2 Pruebas de puesta en funcionamiento para la conformidad de los bienes**

No aplica

#### **5.11 Forma de pago**

De acuerdo al RLCE. Artículo 171, ELECTROCENTRO S.A efectuará el pago por las contraprestaciones pactadas a favor del contratista dentro de los diez (10) días calendarios siguientes a la conformidad de los bienes entregados, siempre que se verifiquen las condiciones establecidas en el contrato para ello.

En caso de retraso en el pago, el contratista tiene derecho al pago de intereses legales, los que se computan desde la oportunidad en que el pago debió efectuarse.

Las controversias en relación a los pagos a cuenta o pago final pueden ser sometidas a conciliación y/o arbitraje.

Conforme a lo establecido en el numeral 45.36 del artículo 45 de la Ley, el pago reconocido al proveedor o contratista como resultado de un proceso arbitral se realiza en la oportunidad que

establezca el respectivo laudo y como máximo junto con la liquidación o conclusión del contrato, salvo que el proceso arbitral concluya con posterioridad.

Documentos para efectos de pago:

- Recepción de los bienes por parte del área de Almacén (Guías de remisión)
- Informe del control de calidad por parte del Departamento de Distribución emitiendo la conformidad de los bienes.
- Comprobante de pago.
- Otra documentación necesaria a ser presentada para el pago único o los pagos a cuenta, según corresponda.

Así también se debe de presentar a través del Portal de Proveedores en el siguiente link:  
<https://aplicaciones.distriluz.com.pe/Proveedor>.

### 5.12 Fórmula de reajuste

Los precios contenidos en la oferta económica se mantendrán invariables, no reconociéndose modificación alguna por ningún motivo.

### 5.13 Penalidad por mora

Aplíquese el Artículo 162 del RLCE. En caso de retraso injustificado del contratista en la ejecución de las prestaciones objeto del contrato, la Entidad le aplica automáticamente una penalidad por mora por cada día de atraso. La penalidad se aplica automáticamente y se calcula de acuerdo a la siguiente fórmula:

$$\text{Penalidad diaria} = \frac{0.10 \times \text{Monto vigente}}{F \times \text{Plazo vigente en días}}$$

Donde F tiene los siguientes valores:

- a) Para plazos menores o iguales a sesenta (60) días, para bienes, servicios en general, consultorías y ejecución de obras:  $F = 0.40$ .
- b) Para plazos mayores a sesenta (60) días:
  - b.1) Para bienes, servicios en general y consultorías:  $F = 0.25$ .
  - b.2) Para obras:  $F = 0.15$ .

Tanto el monto como el plazo se refieren, según corresponda, al monto vigente del contrato o ítem que debió ejecutarse.

Cuando se llegue a cubrir el monto máximo de la penalidad, la Entidad podrá resolver el contrato por incumplimiento.

Para los supuestos que por la naturaleza de la contratación, la fórmula indicada en el presente artículo no cumpla con su finalidad, el Ministerio de Economía y Finanzas mediante Resolución Ministerial puede establecer fórmulas especiales para el cálculo de la penalidad por mora.

El retraso se justifica a través de la solicitud de ampliación de plazo debidamente aprobado. Adicionalmente, se considera justificado el retraso y en consecuencia no se aplica penalidad, cuando el contratista acredite, de modo objetivamente sustentado, que el mayor tiempo transcurrido no le resulta imputable. En ese último caso, la calificación del retraso como justificado por parte de la Entidad no da lugar al pago de gastos generales ni costos directos de ningún tipo.

### 5.14 Otras penalidades aplicables

No aplica

### 5.15 Responsabilidad por vicios ocultos

La recepción conforme de la prestación por parte de la ENTIDAD no enerva su derecho a reclamar posteriormente por defectos o vicios ocultos, conforme a lo dispuesto por los artículos 40 de la Ley de Contrataciones del Estado y 173 de su Reglamento.

EL plazo máximo de responsabilidad del contratista es de 02 años contado desde otorgado la conformidad por la ENTIDAD y lo que estipule el Código Civil vigente.

**5.16 Declaratoria de viabilidad**

No aplica

**5.17 Normativa específica**

No aplica

**Importante**

*Para determinar que los postores cuentan con las capacidades necesarias para ejecutar el contrato, el comité de selección incorpora los requisitos de calificación previstos por el área usuaria en el requerimiento, no pudiendo incluirse requisitos adicionales, ni distintos a los siguientes:*

**3.2. REQUISITOS DE CALIFICACIÓN**

B	EXPERIENCIA DEL POSTOR EN LA ESPECIALIDAD
	<p><u>Requisitos:</u></p> <p>El postor debe acreditar un monto facturado acumulado equivalente a: S/. 400,000.00 (Cuatrocientos Mil con 00/100 soles), por la venta de bienes iguales o similares al objeto de la convocatoria, durante los ocho (8) años anteriores a la fecha de la presentación de ofertas que se computarán desde la fecha de la conformidad o emisión del comprobante de pago, según corresponda.</p> <p>Serán considerados bienes similares a los siguientes:</p> <ul style="list-style-type: none"> <li>- Bienes similares: Todo tipo de cables y conductores usados en redes de media tensión, baja tensión, acometidas y alumbrado público de Distribución o Transmisión.</li> </ul> <p><u>Acreditación:</u></p> <p>La experiencia del postor en la especialidad se acreditará con copia simple de (i) contratos u órdenes de compra, y su respectiva conformidad o constancia de prestación; o (ii) comprobantes de pago cuya cancelación se acredite documental y fehacientemente, con voucher de depósito, nota de abono, reporte de estado de cuenta, cualquier otro documento emitido por Entidad del sistema financiero que acredite el abono o mediante cancelación en el mismo comprobante de pago<sup>10</sup>, correspondientes a un máximo de veinte (20) contrataciones.</p> <p>En caso los postores presenten varios comprobantes de pago para acreditar una sola contratación, se debe acreditar que corresponden a dicha contratación; de lo contrario, se asumirá que los comprobantes acreditan contrataciones independientes, en cuyo caso solo se considerará, para la evaluación, las veinte (20) primeras contrataciones indicadas en el <b>Anexo N° 8</b> referido a la Experiencia del Postor en la Especialidad.</p> <p>En el caso de suministro, solo se considera como experiencia la parte del contrato que haya sido ejecutada durante los ocho (8) años anteriores a la fecha de presentación de ofertas, debiendo adjuntarse copia de las conformidades correspondientes a tal parte o los respectivos comprobantes de pago cancelados.</p> <p>En los casos que se acredite experiencia adquirida en consorcio, debe presentarse la promesa de consorcio o el contrato de consorcio del cual se desprenda fehacientemente el porcentaje de las obligaciones que se asumió en el contrato presentado; de lo contrario, no se computará la experiencia proveniente de dicho contrato.</p> <p>Asimismo, cuando se presenten contratos derivados de procesos de selección convocados antes del 20.09.2012, la calificación se ceñirá al método descrito en la Directiva "Participación de Proveedores en Consorcio en las Contrataciones del Estado", debiendo presumirse que el porcentaje de las obligaciones equivale al porcentaje de participación de la promesa de consorcio o del contrato de consorcio. En caso que en dichos documentos no se consigne el porcentaje de participación se presumirá que las obligaciones se ejecutaron en partes iguales.</p> <p>Si el titular de la experiencia no es el postor, consignar si dicha experiencia corresponde a la matriz en caso que el postor sea sucursal, o fue transmitida por reorganización societaria, debiendo acompañar la documentación sustentatoria correspondiente.</p> <p>Si el postor acredita experiencia de otra persona jurídica como consecuencia de una reorganización societaria, debe presentar adicionalmente el <b>Anexo N° 9</b>.</p>

<sup>10</sup> Cabe precisar que, de acuerdo con la **Resolución N° 0065-2018-TCE-S1 del Tribunal de Contrataciones del Estado**:

*"... el solo sello de cancelado en el comprobante, cuando ha sido colocado por el propio postor, no puede ser considerado como una acreditación que produzca fehaciencia en relación a que se encuentra cancelado. Admitir ello equivaldría a considerar como válida la sola declaración del postor afirmando que el comprobante de pago ha sido cancelado"*

*(...)*

*"Situación diferente se suscita ante el sello colocado por el cliente del postor [sea utilizando el término "cancelado" o "pagado"] supuesto en el cual sí se contaría con la declaración de un tercero que brinde certeza, ante la cual debiera reconocerse la validez de la experiencia".*

Cuando en los contratos, órdenes de compra o comprobantes de pago el monto facturado se encuentre expresado en moneda extranjera, debe indicarse el tipo de cambio venta publicado por la Superintendencia de Banca, Seguros y AFP correspondiente a la fecha de suscripción del contrato, de emisión de la orden de compra o de cancelación del comprobante de pago, según corresponda.

Sin perjuicio de lo anterior, los postores deben llenar y presentar el **Anexo N° 8** referido a la Experiencia del Postor en la Especialidad.

**Importante**

*En el caso de consorcios, solo se considera la experiencia de aquellos integrantes que se hayan comprometido, según la promesa de consorcio, a ejecutar el objeto materia de la convocatoria, conforme a la Directiva "Participación de Proveedores en Consorcio en las Contrataciones del Estado".*

#### CAPÍTULO IV FACTORES DE EVALUACIÓN

La evaluación se realiza sobre la base de cien (100) puntos.

Para determinar la oferta con el mejor puntaje y el orden de prelación de las ofertas, se considera lo siguiente:

FACTOR DE EVALUACIÓN	PUNTAJE / METODOLOGÍA PARA SU ASIGNACIÓN
<b>A. PRECIO</b>	
<p><u>Evaluación:</u></p> <p>Se evaluará considerando el precio ofertado por el postor.</p> <p><u>Acreditación:</u></p> <p>Se acreditará mediante el documento que contiene el precio de la oferta (<b>Anexo N° 6</b>).</p>	<p>La evaluación consistirá en otorgar el máximo puntaje a la oferta de precio más bajo y otorgar a las demás ofertas puntajes inversamente proporcionales a sus respectivos precios, según la siguiente fórmula:</p> $P_i = \frac{O_m \times PMP}{O_i}$ <p> <i>i</i> = Oferta  <b>P<sub>i</sub></b> = Puntaje de la oferta a evaluar  <b>O<sub>i</sub></b> = Precio <i>i</i>  <b>O<sub>m</sub></b> = Precio de la oferta más baja  <b>PMP</b> = Puntaje máximo del precio         </p> <p style="text-align: right;"><b>[100] puntos</b></p>

#### Importante

*Los factores de evaluación elaborados por el comité de selección son objetivos y guardan vinculación, razonabilidad y proporcionalidad con el objeto de la contratación. Asimismo, estos no pueden calificar con puntaje el cumplimiento de las Especificaciones Técnicas ni los requisitos de calificación.*

## CAPÍTULO V PROFORMA DEL CONTRATO

### Importante

*Dependiendo del objeto del contrato, de resultar indispensable, puede incluirse cláusulas adicionales o la adecuación de las propuestas en el presente documento, las que en ningún caso pueden contemplar disposiciones contrarias a la normativa vigente ni a lo señalado en este capítulo.*

Conste por el presente documento, la contratación de [CONSIGNAR LA DENOMINACIÓN DE LA CONVOCATORIA], que celebra de una parte [CONSIGNAR EL NOMBRE DE LA ENTIDAD], en adelante LA ENTIDAD, con RUC N° [.....], con domicilio legal en [.....], representada por [.....], identificado con DNI N° [.....], y de otra parte [.....], con RUC N° [.....], con domicilio legal en [.....], inscrita en la Ficha N° [.....] Asiento N° [.....] del Registro de Personas Jurídicas de la ciudad de [.....], debidamente representado por su Representante Legal, [.....], con DNI N° [.....], según poder inscrito en la Ficha N° [.....], Asiento N° [.....] del Registro de Personas Jurídicas de la ciudad de [.....], a quien en adelante se le denominará EL CONTRATISTA en los términos y condiciones siguientes:

### **CLÁUSULA PRIMERA: ANTECEDENTES**

Con fecha [.....], el comité de selección adjudicó la buena pro de la **LICITACIÓN PÚBLICA N° [CONSIGNAR NOMENCLATURA DEL PROCEDIMIENTO DE SELECCIÓN]** para la contratación de [CONSIGNAR LA DENOMINACIÓN DE LA CONVOCATORIA], a [INDICAR NOMBRE DEL GANADOR DE LA BUENA PRO], cuyos detalles e importe constan en los documentos integrantes del presente contrato.

### **CLÁUSULA SEGUNDA: OBJETO**

El presente contrato tiene por objeto [CONSIGNAR EL OBJETO DE LA CONTRATACIÓN].

### **CLÁUSULA TERCERA: MONTO CONTRACTUAL**

El monto total del presente contrato asciende a [CONSIGNAR MONEDA Y MONTO], que incluye todos los impuestos de Ley.

Este monto comprende el costo del bien, todos los tributos, seguros, transporte, inspecciones, pruebas y, de ser el caso, los costos laborales conforme a la legislación vigente, así como cualquier otro concepto que pueda tener incidencia sobre la ejecución de la prestación materia del presente contrato.

### **CLÁUSULA CUARTA: DEL PAGO<sup>11</sup>**

LA ENTIDAD se obliga a pagar la contraprestación a EL CONTRATISTA en [INDICAR MONEDA], en [INDICAR EL DETALLE DEL PAGO ÚNICO O PAGOS A CUENTA, SEGÚN CORRESPONDA], luego de la recepción formal y completa de la documentación correspondiente, según lo establecido en el artículo 171 del Reglamento de la Ley de Contrataciones del Estado.

Para tal efecto, el responsable de otorgar la conformidad de la prestación deberá hacerlo en un plazo que no excederá de los siete (7) días de producida la recepción, salvo que se requiera efectuar pruebas que permitan verificar el cumplimiento de la obligación, en cuyo caso la conformidad se emite en un plazo máximo de quince (15) días, bajo responsabilidad de dicho funcionario.

LA ENTIDAD debe efectuar el pago dentro de los diez (10) días calendario siguientes de otorgada la conformidad de los bienes, siempre que se verifiquen las condiciones establecidas en el contrato para ello, bajo responsabilidad del funcionario competente.

En caso de retraso en el pago por parte de LA ENTIDAD, salvo que se deba a caso fortuito o fuerza

<sup>11</sup> En cada caso concreto, dependiendo de la naturaleza del contrato, podrá adicionarse la información que resulte pertinente a efectos de generar el pago.

mayor, EL CONTRATISTA tendrá derecho al pago de intereses legales conforme a lo establecido en el artículo 39 de la Ley de Contrataciones del Estado y en el artículo 171 de su Reglamento, los que se computan desde la oportunidad en que el pago debió efectuarse.

#### **CLÁUSULA QUINTA: DEL PLAZO DE LA EJECUCIÓN DE LA PRESTACIÓN**

El plazo de ejecución del presente contrato es de [.....], el mismo que se computa desde [CONSIGNAR SI ES DEL DÍA SIGUIENTE DEL PERFECCIONAMIENTO DEL CONTRATO, DESDE LA FECHA QUE SE ESTABLEZCA EN EL CONTRATO O DESDE LA FECHA EN QUE SE CUMPLAN LAS CONDICIONES PREVISTAS EN EL CONTRATO PARA EL INICIO DE LA EJECUCIÓN, DEBIENDO INDICAR LAS MISMAS EN ESTE ULTIMO CASO. EN LA MODALIDAD DE LLAVE EN MANO DETALLAR EL PLAZO DE ENTREGA, SU INSTALACIÓN Y PUESTA EN FUNCIONAMIENTO].

#### **Importante para la Entidad**

*En el caso de contratación de prestaciones accesorias, se puede incluir la siguiente cláusula:*

#### **CLÁUSULA ....: PRESTACIONES ACCESORIAS<sup>12</sup>**

*“Las prestaciones accesorias tienen por objeto [CONSIGNAR EL OBJETO DE LAS PRESTACIONES ACCESORIAS].*

*El monto de las prestaciones accesorias asciende a [CONSIGNAR MONEDA Y MONTO], que incluye todos los impuestos de Ley.*

*El plazo de ejecución de las prestaciones accesorias es de [.....], el mismo que se computa desde [CONSIGNAR SI ES DEL DÍA SIGUIENTE DEL CUMPLIMIENTO DE LAS PRESTACIONES PRINCIPALES, DESDE LA FECHA QUE SE ESTABLEZCA EN EL CONTRATO O DESDE LA FECHA EN QUE SE CUMPLAN LAS CONDICIONES PREVISTAS EN EL CONTRATO PARA EL INICIO DE LA EJECUCIÓN DE LAS PRESTACIONES ACCESORIAS, DEBIENDO INDICAR LAS MISMAS EN ESTE ULTIMO CASO].*

*[DE SER EL CASO, INCLUIR OTROS ASPECTOS RELACIONADOS A LA EJECUCIÓN DE LAS PRESTACIONES ACCESORIAS].”*

*Incorporar a las bases o eliminar, según corresponda*

#### **CLÁUSULA SEXTA: PARTES INTEGRANTES DEL CONTRATO**

El presente contrato está conformado por las bases integradas, la oferta ganadora, así como los documentos derivados del procedimiento de selección que establezcan obligaciones para las partes.

#### **CLÁUSULA SÉTIMA: GARANTÍAS**

EL CONTRATISTA entregó al perfeccionamiento del contrato la respectiva garantía incondicional, solidaria, irrevocable, y de realización automática en el país al solo requerimiento, a favor de LA ENTIDAD, por los conceptos, montos y vigencias siguientes:

- De fiel cumplimiento del contrato: [CONSIGNAR EL MONTO], a través de la [INDICAR EL TIPO DE GARANTÍA PRESENTADA] N° [INDICAR NÚMERO DEL DOCUMENTO] emitida por [SEÑALAR EMPRESA QUE LA EMITE]. Monto que es equivalente al diez por ciento (10%) del monto del contrato original, la misma que debe mantenerse vigente hasta la conformidad de la recepción de la prestación.

En el caso que corresponda, consignar lo siguiente:

- Garantía fiel cumplimiento por prestaciones accesorias: [CONSIGNAR EL MONTO], a través de la [INDICAR EL TIPO DE GARANTÍA PRESENTADA] N° [INDICAR NÚMERO DEL DOCUMENTO] emitida por [SEÑALAR EMPRESA QUE LA EMITE], la misma que debe

<sup>12</sup> De conformidad con la Directiva sobre prestaciones accesorias, los contratos relativos al cumplimiento de la(s) prestación(es) principal(es) y de la(s) prestación(es) accesoria(s), pueden estar contenidos en uno o dos documentos. En el supuesto que ambas prestaciones estén contenidas en un mismo documento, estas deben estar claramente diferenciadas, debiendo indicarse entre otros aspectos, el precio y plazo de cada prestación.

mantenerse vigente hasta el cumplimiento total de las obligaciones garantizadas.

**Importante**

*En los contratos derivados de procedimientos de selección por relación de ítems, cuando el monto del ítem adjudicado o la sumatoria de los montos de los ítems adjudicados sea igual o menor a doscientos mil Soles (S/ 200,000.00), no corresponde presentar garantía de fiel cumplimiento de contrato ni garantía de fiel cumplimiento por prestaciones accesorias, conforme a lo dispuesto en el literal a) del artículo 152 del Reglamento.*

**CLÁUSULA OCTAVA: EJECUCIÓN DE GARANTÍAS POR FALTA DE RENOVACIÓN**

LA ENTIDAD puede solicitar la ejecución de las garantías cuando EL CONTRATISTA no las hubiere renovado antes de la fecha de su vencimiento, conforme a lo dispuesto en el literal a) del numeral 155.1 del artículo 155 del Reglamento de la Ley de Contrataciones del Estado.

**Importante para la Entidad**

*Sólo en el caso que la Entidad hubiese previsto otorgar adelanto, se debe incluir la siguiente cláusula:*

**CLÁUSULA NOVENA: ADELANTO DIRECTO**

*“LA ENTIDAD otorgará [CONSIGNAR NÚMERO DE ADELANTOS A OTORGARSE] adelantos directos por el [CONSIGNAR PORCENTAJE QUE NO DEBE EXCEDER DEL 30% DEL MONTO DEL CONTRATO ORIGINAL] del monto del contrato original.*

*EL CONTRATISTA debe solicitar los adelantos dentro de [CONSIGNAR EL PLAZO Y OPORTUNIDAD PARA LA SOLICITUD], adjuntando a su solicitud la garantía por adelantos mediante carta fianza o póliza de caución acompañada del comprobante de pago correspondiente. Vencido dicho plazo no procederá la solicitud.*

*LA ENTIDAD debe entregar el monto solicitado dentro de [CONSIGNAR EL PLAZO] siguientes a la presentación de la solicitud del contratista.”*

*Incorporar a las bases o eliminar, según corresponda.*

**CLÁUSULA DÉCIMA: RECEPCIÓN Y CONFORMIDAD DE LA PRESTACIÓN**

La recepción y conformidad de la prestación se regula por lo dispuesto en el artículo 168 del Reglamento de la Ley de Contrataciones del Estado. La recepción será otorgada por [CONSIGNAR EL ÁREA O UNIDAD ORGÁNICA DE ALMACÉN O LA QUE HAGA SUS VECES] y la conformidad será otorgada por [CONSIGNAR EL ÁREA O UNIDAD ORGÁNICA QUE OTORGARÁ LA CONFORMIDAD] en el plazo máximo de [CONSIGNAR SIETE (7) DÍAS O MÁXIMO QUINCE (15) DÍAS, EN CASO SE REQUIERA EFECTUAR PRUEBAS QUE PERMITAN VERIFICAR EL CUMPLIMIENTO DE LA OBLIGACIÓN] días de producida la recepción.

De existir observaciones, LA ENTIDAD las comunica al CONTRATISTA, indicando claramente el sentido de estas, otorgándole un plazo para subsanar no menor de dos (2) ni mayor de ocho (8) días. Dependiendo de la complejidad o sofisticación de las subsanaciones a realizar el plazo para subsanar no puede ser menor de cinco (5) ni mayor de quince (15) días. Si pese al plazo otorgado, EL CONTRATISTA no cumpliera a cabalidad con la subsanación, LA ENTIDAD puede otorgar al CONTRATISTA periodos adicionales para las correcciones pertinentes. En este supuesto corresponde aplicar la penalidad por mora desde el vencimiento del plazo para subsanar.

Este procedimiento no resulta aplicable cuando los bienes manifiestamente no cumplan con las características y condiciones ofrecidas, en cuyo caso LA ENTIDAD no efectúa la recepción o no otorga la conformidad, según corresponda, debiendo considerarse como no ejecutada la prestación, aplicándose la penalidad que corresponda por cada día de atraso.

**CLÁUSULA UNDÉCIMA: DECLARACIÓN JURADA DEL CONTRATISTA**

EL CONTRATISTA declara bajo juramento que se compromete a cumplir las obligaciones derivadas del presente contrato, bajo sanción de quedar inhabilitado para contratar con el Estado en caso de incumplimiento.

**CLÁUSULA DUODÉCIMA: RESPONSABILIDAD POR VICIOS OCULTOS**

La recepción conforme de la prestación por parte de LA ENTIDAD no enerva su derecho a reclamar posteriormente por defectos o vicios ocultos, conforme a lo dispuesto por los artículos 40 de la Ley

de Contrataciones del Estado y 173 de su Reglamento.

El plazo máximo de responsabilidad del contratista es de [CONSIGNAR TIEMPO EN AÑOS, NO MENOR DE UN (1) AÑO] año(s) contado a partir de la conformidad otorgada por LA ENTIDAD.

#### **CLÁUSULA DÉCIMA TERCERA: PENALIDADES**

Si EL CONTRATISTA incurre en retraso injustificado en la ejecución de las prestaciones objeto del contrato, LA ENTIDAD le aplica automáticamente una penalidad por mora por cada día de atraso, de acuerdo a la siguiente fórmula:

$$\text{Penalidad Diaria} = \frac{0.10 \times \text{monto vigente}}{F \times \text{plazo vigente en días}}$$

Donde:

**F = 0.25 para plazos mayores a sesenta (60) días o;**

**F = 0.40 para plazos menores o iguales a sesenta (60) días.**

El retraso se justifica a través de la solicitud de ampliación de plazo debidamente aprobado. Adicionalmente, se considera justificado el retraso y en consecuencia no se aplica penalidad, cuando EL CONTRATISTA acredite, de modo objetivamente sustentado, que el mayor tiempo transcurrido no le resulta imputable. En este último caso la calificación del retraso como justificado por parte de LA ENTIDAD no da lugar al pago de gastos generales ni costos directos de ningún tipo, conforme el numeral 162.5 del artículo 162 del Reglamento de la Ley de Contrataciones del Estado.

#### **Importante**

*De haberse previsto establecer penalidades distintas a la penalidad por mora, incluir dichas penalidades, los supuestos de aplicación de penalidad, la forma de cálculo de la penalidad para cada supuesto y el procedimiento mediante el cual se verifica el supuesto a penalizar, conforme el artículo 163 del Reglamento de la Ley de Contrataciones del Estado.*

Estas penalidades se deducen de los pagos a cuenta o del pago final, según corresponda; o si fuera necesario, se cobra del monto resultante de la ejecución de la garantía de fiel cumplimiento.

Estos dos (2) tipos de penalidades pueden alcanzar cada una un monto máximo equivalente al diez por ciento (10%) del monto del contrato vigente, o de ser el caso, del ítem que debió ejecutarse.

Cuando se llegue a cubrir el monto máximo de la penalidad por mora o el monto máximo para otras penalidades, de ser el caso, LA ENTIDAD puede resolver el contrato por incumplimiento.

#### **CLÁUSULA DÉCIMA CUARTA: RESOLUCIÓN DEL CONTRATO**

Cualquiera de las partes puede resolver el contrato, de conformidad con el numeral 32.3 del artículo 32 y artículo 36 de la Ley de Contrataciones del Estado, y el artículo 164 de su Reglamento. De darse el caso, LA ENTIDAD procederá de acuerdo a lo establecido en el artículo 165 del Reglamento de la Ley de Contrataciones del Estado.

#### **CLÁUSULA DÉCIMA QUINTA: RESPONSABILIDAD DE LAS PARTES**

Cuando se resuelva el contrato por causas imputables a algunas de las partes, se debe resarcir los daños y perjuicios ocasionados, a través de la indemnización correspondiente. Ello no obsta la aplicación de las sanciones administrativas, penales y pecuniarias a que dicho incumplimiento diere lugar, en el caso que éstas correspondan.

Lo señalado precedentemente no exime a ninguna de las partes del cumplimiento de las demás obligaciones previstas en el presente contrato.

#### **CLÁUSULA DÉCIMA SEXTA: ANTICORRUPCIÓN**

EL CONTRATISTA declara y garantiza no haber, directa o indirectamente, o tratándose de una persona jurídica a través de sus socios, integrantes de los órganos de administración, apoderados, representantes legales, funcionarios, asesores o personas vinculadas a las que se refiere el artículo

7 del Reglamento de la Ley de Contrataciones del Estado, ofrecido, negociado o efectuado, cualquier pago o, en general, cualquier beneficio o incentivo ilegal en relación al contrato.

Asimismo, el CONTRATISTA se obliga a conducirse en todo momento, durante la ejecución del contrato, con honestidad, probidad, veracidad e integridad y de no cometer actos ilegales o de corrupción, directa o indirectamente o a través de sus socios, accionistas, participacionistas, integrantes de los órganos de administración, apoderados, representantes legales, funcionarios, asesores y personas vinculadas a las que se refiere el artículo 7 del Reglamento de la Ley de Contrataciones del Estado.

Además, EL CONTRATISTA se compromete a i) comunicar a las autoridades competentes, de manera directa y oportuna, cualquier acto o conducta ilícita o corrupta de la que tuviera conocimiento; y ii) adoptar medidas técnicas, organizativas y/o de personal apropiadas para evitar los referidos actos o prácticas.

Finalmente, EL CONTRATISTA se compromete a no colocar a los funcionarios públicos con los que deba interactuar, en situaciones reñidas con la ética. En tal sentido, reconoce y acepta la prohibición de ofrecerles a éstos cualquier tipo de obsequio, donación, beneficio y/o gratificación, ya sea de bienes o servicios, cualquiera sea la finalidad con la que se lo haga.

#### **CLÁUSULA DÉCIMA SÉTIMA: MARCO LEGAL DEL CONTRATO**

Sólo en lo no previsto en este contrato, en la Ley de Contrataciones del Estado y su Reglamento, en las directivas que emita el OSCE y demás normativa especial que resulte aplicable, serán de aplicación supletoria las disposiciones pertinentes del Código Civil vigente, cuando corresponda, y demás normas de derecho privado.

#### **CLÁUSULA DÉCIMA OCTAVA: SOLUCIÓN DE CONTROVERSIAS<sup>13</sup>**

Las controversias que surjan entre las partes durante la ejecución del contrato se resuelven mediante conciliación o arbitraje, según el acuerdo de las partes.

Cualquiera de las partes tiene derecho a iniciar el arbitraje a fin de resolver dichas controversias dentro del plazo de caducidad previsto en la Ley de Contrataciones del Estado y su Reglamento.

Facultativamente, cualquiera de las partes tiene el derecho a solicitar una conciliación dentro del plazo de caducidad correspondiente, según lo señalado en el artículo 224 del Reglamento de la Ley de Contrataciones del Estado, sin perjuicio de recurrir al arbitraje, en caso no se llegue a un acuerdo entre ambas partes o se llegue a un acuerdo parcial. Las controversias sobre nulidad del contrato solo pueden ser sometidas a arbitraje.

El Laudo arbitral emitido es inapelable, definitivo y obligatorio para las partes desde el momento de su notificación, según lo previsto en el numeral 45.21 del artículo 45 de la Ley de Contrataciones del Estado.

#### **CLÁUSULA DÉCIMA NOVENA: FACULTAD DE ELEVAR A ESCRITURA PÚBLICA**

Cualquiera de las partes puede elevar el presente contrato a Escritura Pública corriendo con todos los gastos que demande esta formalidad.

#### **CLÁUSULA VIGÉSIMA: DOMICILIO PARA EFECTOS DE LA EJECUCIÓN CONTRACTUAL**

Las partes declaran el siguiente domicilio para efecto de las notificaciones que se realicen durante la ejecución del presente contrato:

DOMICILIO DE LA ENTIDAD: [.....]

DOMICILIO DEL CONTRATISTA: [CONSIGNAR EL DOMICILIO SEÑALADO POR EL POSTOR GANADOR DE LA BUENA PRO AL PRESENTAR LOS REQUISITOS PARA EL PERFECCIONAMIENTO DEL CONTRATO]

<sup>13</sup> De acuerdo con el numeral 225.3 del artículo 225 del Reglamento, las partes pueden recurrir al arbitraje ad hoc cuando las controversias deriven de procedimientos de selección cuyo valor estimado sea menor o igual a cinco millones con 00/100 soles (S/ 5 000 000,00).

La variación del domicilio aquí declarado de alguna de las partes debe ser comunicada a la otra parte, formalmente y por escrito, con una anticipación no menor de quince (15) días calendario.

De acuerdo con las bases integradas, la oferta y las disposiciones del presente contrato, las partes lo firman por duplicado en señal de conformidad en la ciudad de [.....] al [CONSIGNAR FECHA].

\_\_\_\_\_  
“LA ENTIDAD”

\_\_\_\_\_  
“EL CONTRATISTA”

#### Importante

*Este documento puede firmarse digitalmente si ambas partes cuentan con firma digital, según la Ley N° 27269, Ley de Firmas y Certificados Digitales<sup>14</sup>.*

<sup>14</sup> Para mayor información sobre la normativa de firmas y certificados digitales ingresar a: <https://www.indecopi.gob.pe/web/firmas-digitales/firmar-y-certificados-digitales>

## ANEXOS

## ANEXO N° 1

### DECLARACIÓN JURADA DE DATOS DEL POSTOR

Señores  
**COMITÉ DE SELECCIÓN**  
**LICITACIÓN PÚBLICA N° 006-2023-ELCTO S.A.-1**  
Presente.-

El que se suscribe, [.....], postor y/o Representante Legal de [CONSIGNAR EN CASO DE SER PERSONA JURÍDICA], identificado con [CONSIGNAR TIPO DE DOCUMENTO DE IDENTIDAD] N° [CONSIGNAR NÚMERO DE DOCUMENTO DE IDENTIDAD], con poder inscrito en la localidad de [CONSIGNAR EN CASO DE SER PERSONA JURÍDICA] en la Ficha N° [CONSIGNAR EN CASO DE SER PERSONA JURÍDICA] Asiento N° [CONSIGNAR EN CASO DE SER PERSONA JURÍDICA], **DECLARO BAJO JURAMENTO** que la siguiente información se sujeta a la verdad:

Nombre, Denominación o Razón Social :			
Domicilio Legal :			
RUC :	Teléfono(s) :		
Correo electrónico :			

#### Autorización de notificación por correo electrónico:

Autorizo que se notifiquen al correo electrónico indicado las siguientes actuaciones:

1. Solicitud de la descripción a detalle de todos los elementos constitutivos de la oferta.
2. Solicitud de reducción de la oferta económica.
3. Solicitud de subsanación de los requisitos para perfeccionar el contrato.
4. Solicitud para presentar los documentos para perfeccionar el contrato, según orden de prelación, de conformidad con lo previsto en el artículo 141 del Reglamento.
5. Respuesta a la solicitud de acceso al expediente de contratación.
6. Notificación de la orden de compra<sup>15</sup>

Asimismo, me comprometo a remitir la confirmación de recepción, en el plazo máximo de dos (2) días hábiles de recibida la comunicación.

[CONSIGNAR CIUDAD Y FECHA]

.....  
**Firma, Nombres y Apellidos del postor o Representante legal, según corresponda**

#### Importante

*La notificación dirigida a la dirección de correo electrónico consignada se entenderá válidamente efectuada cuando la Entidad reciba acuse de recepción.*

<sup>15</sup> Consignar en el caso de procedimientos de selección por relación de ítems, cuando el monto del valor estimado del ítem no supere los doscientos mil Soles (S/ 200 000.00), cuando se haya optado por perfeccionar el contrato con una orden de compra.

**Importante**

*Cuando se trate de consorcios, la declaración jurada es la siguiente:*

**ANEXO Nº 1**

**DECLARACIÓN JURADA DE DATOS DEL POSTOR**

Señores

**COMITÉ DE SELECCIÓN**

**LICITACIÓN PÚBLICA Nº 006-2023-ELCTO S.A.-1**

Presente.-

El que se suscribe, [.....], representante común del consorcio [CONSIGNAR EL NOMBRE DEL CONSORCIO], identificado con [CONSIGNAR TIPO DE DOCUMENTO DE IDENTIDAD] N° [CONSIGNAR NÚMERO DE DOCUMENTO DE IDENTIDAD], **DECLARO BAJO JURAMENTO** que la siguiente información se sujeta a la verdad:

Datos del consorciado 1			
Nombre, Denominación o Razón Social :			
Domicilio Legal :			
RUC :	Teléfono(s) :		
Correo electrónico :			

Datos del consorciado 2			
Nombre, Denominación o Razón Social :			
Domicilio Legal :			
RUC :	Teléfono(s) :		
Correo electrónico :			

Datos del consorciado ...			
Nombre, Denominación o Razón Social :			
Domicilio Legal :			
RUC :	Teléfono(s) :		
Correo electrónico :			

**Autorización de notificación por correo electrónico:**

Correo electrónico del consorcio:

Autorizo que se notifiquen al correo electrónico indicado las siguientes actuaciones:

1. Solicitud de la descripción a detalle de todos los elementos constitutivos de la oferta.
2. Solicitud de reducción de la oferta económica.
3. Solicitud de subsanación de los requisitos para perfeccionar el contrato.
4. Solicitud para presentar los documentos para perfeccionar el contrato, según orden de prelación, de conformidad con lo previsto en el artículo 141 del Reglamento.
5. Respuesta a la solicitud de acceso al expediente de contratación.
6. Notificación de la orden de compra<sup>16</sup>

Asimismo, me comprometo a remitir la confirmación de recepción, en el plazo máximo de dos (2) días

<sup>16</sup> Consignar en el caso de procedimientos de selección por relación de ítems, cuando el monto del valor estimado del ítem no supere los doscientos mil Soles (S/ 200 000.00), cuando se haya optado por perfeccionar el contrato con una orden de compra.

hábiles de recibida la comunicación.  
[CONSIGNAR CIUDAD Y FECHA]

.....  
**Firma, Nombres y Apellidos del representante  
común del consorcio**

**Importante**

*La notificación dirigida a la dirección de correo electrónico consignada se entenderá válidamente efectuada cuando la Entidad reciba acuse de recepción.*

## ANEXO Nº 2

### DECLARACIÓN JURADA (ART. 52 DEL REGLAMENTO DE LA LEY DE CONTRATACIONES DEL ESTADO)

Señores  
**COMITÉ DE SELECCIÓN**  
**LICITACIÓN PÚBLICA Nº 006-2023-ELCTO S.A.-1**

Presente.-

Mediante el presente el suscrito, postor y/o Representante Legal de [CONSIGNAR EN CASO DE SER PERSONA JURÍDICA], declaro bajo juramento:

- i. No haber incurrido y me obligo a no incurrir en actos de corrupción, así como a respetar el principio de integridad.
- ii. No tener impedimento para postular en el procedimiento de selección ni para contratar con el Estado, conforme al artículo 11 de la Ley de Contrataciones del Estado.
- iii. Conocer las sanciones contenidas en la Ley de Contrataciones del Estado y su Reglamento, así como las disposiciones aplicables de la Ley Nº 27444, Ley del Procedimiento Administrativo General.
- iv. Participar en el presente proceso de contratación en forma independiente sin mediar consulta, comunicación, acuerdo, arreglo o convenio con ningún proveedor; y, conocer las disposiciones del Decreto Legislativo Nº 1034, Decreto Legislativo que aprueba la Ley de Represión de Conductas Anticompetitivas.
- v. Conocer, aceptar y someterme a las bases, condiciones y reglas del procedimiento de selección.
- vi. Ser responsable de la veracidad de los documentos e información que presento en el presente procedimiento de selección.
- vii. Comprometerme a mantener la oferta presentada durante el procedimiento de selección y a perfeccionar el contrato, en caso de resultar favorecido con la buena pro.

[CONSIGNAR CIUDAD Y FECHA]

.....  
**Firma, Nombres y Apellidos del postor o  
Representante legal, según corresponda**

#### **Importante**

*En el caso de consorcios, cada integrante debe presentar esta declaración jurada, salvo que sea presentada por el representante común del consorcio.*

### ANEXO N° 3

#### DECLARACIÓN JURADA DE CUMPLIMIENTO DE LAS ESPECIFICACIONES TÉCNICAS

Señores  
**COMITÉ DE SELECCIÓN**  
**LICITACIÓN PÚBLICA N° 006-2023-ELCTO S.A.-1**

Presente.-

Es grato dirigirme a usted, para hacer de su conocimiento que luego de haber examinado las bases y demás documentos del procedimiento de la referencia y, conociendo todos los alcances y las condiciones detalladas en dichos documentos, el postor que suscribe ofrece el [CONSIGNAR EL OBJETO DE LA CONVOCATORIA], de conformidad con las Especificaciones Técnicas que se indican en el numeral 3.1 del Capítulo III de la sección específica de las bases y los documentos del procedimiento.

[CONSIGNAR CIUDAD Y FECHA]

.....  
**Firma, Nombres y Apellidos del postor o**  
**Representante legal o común, según corresponda**

#### Importante

*Adicionalmente, puede requerirse la presentación de documentación que acredite el cumplimiento de las especificaciones técnicas, conforme a lo indicado en el acápite relacionado al contenido de las ofertas de la presente sección de las bases.*

**ANEXO Nº 4**

**DECLARACIÓN JURADA DE PLAZO DE ENTREGA**

Señores  
**COMITÉ DE SELECCIÓN**  
**LICITACIÓN PÚBLICA Nº 006-2023-ELCTO S.A.-1**

Presente.-

Mediante el presente, con pleno conocimiento de las condiciones que se exigen en las bases del procedimiento de la referencia, me comprometo a entregar los bienes objeto del presente procedimiento de selección en el plazo de [CONSIGNAR EL PLAZO OFERTADO. EN CASO DE LA MODALIDAD DE LLAVE EN MANO DETALLAR EL PLAZO DE ENTREGA, SU INSTALACIÓN Y PUESTA EN FUNCIONAMIENTO].

[CONSIGNAR CIUDAD Y FECHA]

.....  
**Firma, Nombres y Apellidos del postor o**  
**Representante legal o común, según corresponda**

## ANEXO N° 5

### PROMESA DE CONSORCIO

(Sólo para el caso en que un consorcio se presente como postor)

Señores

**COMITÉ DE SELECCIÓN**

**LICITACIÓN PÚBLICA N° 006-2023-ELCTO S.A.-1**

Presente.-

Los suscritos declaramos expresamente que hemos convenido en forma irrevocable, durante el lapso que dure el procedimiento de selección, para presentar una oferta conjunta a la **LICITACIÓN PÚBLICA N° [CONSIGNAR NOMENCLATURA DEL PROCEDIMIENTO]**.

Asimismo, en caso de obtener la buena pro, nos comprometemos a formalizar el contrato de consorcio, de conformidad con lo establecido por el artículo 140 del Reglamento de la Ley de Contrataciones del Estado, bajo las siguientes condiciones:

a) Integrantes del consorcio

1. [NOMBRE, DENOMINACIÓN O RAZÓN SOCIAL DEL CONSORCIADO 1].
2. [NOMBRE, DENOMINACIÓN O RAZÓN SOCIAL DEL CONSORCIADO 2].

b) Designamos a [CONSIGNAR NOMBRES Y APELLIDOS DEL REPRESENTANTE COMÚN], identificado con [CONSIGNAR TIPO DE DOCUMENTO DE IDENTIDAD] N° [CONSIGNAR NÚMERO DE DOCUMENTO DE IDENTIDAD], como representante común del consorcio para efectos de participar en todos los actos referidos al procedimiento de selección, suscripción y ejecución del contrato correspondiente con [CONSIGNAR NOMBRE DE LA ENTIDAD].

Asimismo, declaramos que el representante común del consorcio no se encuentra impedido, inhabilitado ni suspendido para contratar con el Estado.

c) Fijamos nuestro domicilio legal común en [.....].

d) Las obligaciones que corresponden a cada uno de los integrantes del consorcio son las siguientes:

1. OBLIGACIONES DE [NOMBRE, DENOMINACIÓN O RAZÓN SOCIAL DEL CONSORCIADO 1] [ % ]<sup>17</sup>

[DESCRIBIR LAS OBLIGACIONES DEL CONSORCIADO 1]

2. OBLIGACIONES DE [NOMBRE, DENOMINACIÓN O RAZÓN SOCIAL DEL CONSORCIADO 2] [ % ]<sup>18</sup>

[DESCRIBIR LAS OBLIGACIONES DEL CONSORCIADO 2]

TOTAL OBLIGACIONES 100%<sup>19</sup>

<sup>17</sup> Consignar únicamente el porcentaje total de las obligaciones, el cual debe ser expresado en número entero, sin decimales.

<sup>18</sup> Consignar únicamente el porcentaje total de las obligaciones, el cual debe ser expresado en número entero, sin decimales.

<sup>19</sup> Este porcentaje corresponde a la sumatoria de los porcentajes de las obligaciones de cada uno de los integrantes del consorcio.

[CONSIGNAR CIUDAD Y FECHA]

.....  
**Consortiado 1**  
Nombres, apellidos y firma del Consortiado 1  
o de su Representante Legal  
Tipo y N° de Documento de Identidad

.....  
**Consortiado 2**  
Nombres, apellidos y firma del Consortiado 2  
o de su Representante Legal  
Tipo y N° de Documento de Identidad

**Importante**

*De conformidad con el artículo 52 del Reglamento, las firmas de los integrantes del consorcio deben ser legalizadas.*

ANEXO N° 6

PRECIO DE LA OFERTA

Señores

**COMITÉ DE SELECCIÓN**

**LICITACIÓN PÚBLICA N° 006-2023-ELCTO S.A.-1**

Presente.-

Es grato dirigirme a usted, para hacer de su conocimiento que, de acuerdo con las bases, mi oferta es la siguiente:

CONCEPTO	PRECIO TOTAL
<b>TOTAL</b>	

El precio de la oferta [CONSIGNAR LA MONEDA DE LA CONVOCATORIA] incluye todos los tributos, seguros, transporte, inspecciones, pruebas y, de ser el caso, los costos laborales conforme a la legislación vigente, así como cualquier otro concepto que pueda tener incidencia sobre el costo del bien a contratar; excepto la de aquellos postores que gocen de alguna exoneración legal, no incluirán en el precio de su oferta los tributos respectivos.

[CONSIGNAR CIUDAD Y FECHA]

.....  
**Firma, Nombres y Apellidos del postor o  
Representante legal o común, según corresponda**

**Importante**

- *El postor debe consignar el precio total de la oferta, sin perjuicio, que de resultar favorecido con la buena pro, presente el detalle de precios unitarios para el perfeccionamiento del contrato.*
- *El postor que goce de alguna exoneración legal, debe indicar que su oferta no incluye el tributo materia de la exoneración, debiendo incluir el siguiente texto:*

*“Mi oferta no incluye [CONSIGNAR EL TRIBUTO MATERIA DE LA EXONERACIÓN]”.*

## ANEXO Nº 8

## EXPERIENCIA DEL POSTOR EN LA ESPECIALIDAD

Señores  
**COMITÉ DE SELECCIÓN**  
**LICITACIÓN PÚBLICA Nº 006-2023-ELCTO S.A.-1**

Presente.-

Mediante el presente, el suscrito detalla la siguiente EXPERIENCIA EN LA ESPECIALIDAD:

Nº	CLIENTE	OBJETO DEL CONTRATO	Nº CONTRATO / O/C / COMPROBANTE DE PAGO	FECHA DEL CONTRATO O CP <sup>20</sup>	FECHA DE LA CONFORMIDAD DE SER EL CASO <sup>21</sup>	EXPERIENCIA PROVENIENTE <sup>22</sup> DE:	MONEDA	IMPORTE <sup>23</sup>	TIPO DE CAMBIO VENTA <sup>24</sup>	MONTO FACTURADO ACUMULADO <sup>25</sup>
1										
2										
3										

<sup>20</sup> Se refiere a la fecha de suscripción del contrato, de la emisión de la Orden de Compra o de cancelación del comprobante de pago, según corresponda.

<sup>21</sup> **Únicamente**, cuando la fecha del perfeccionamiento del contrato, sea previa a los ocho (8) años anteriores a la fecha de presentación de ofertas, caso en el cual el postor debe acreditar que la conformidad se emitió dentro de dicho periodo.

<sup>22</sup> Si el titular de la experiencia no es el postor, consignar si dicha experiencia corresponde a la matriz en caso que el postor sea sucursal, o fue transmitida por reorganización societaria, debiendo acompañar la documentación sustentatoria correspondiente. Al respecto, según la Opinión N° 216-2017/DTN *“Considerando que la sociedad matriz y la sucursal constituyen la misma persona jurídica, la sucursal puede acreditar como suya la experiencia de su matriz”*. Del mismo modo, según lo previsto en la Opinión N° 010-2013/DTN, *“... en una operación de reorganización societaria que comprende tanto una fusión como una escisión, la sociedad resultante podrá acreditar como suya la experiencia de la sociedad incorporada o absorbida, que se extingue producto de la fusión; asimismo, si en virtud de la escisión se transfiere un bloque patrimonial consistente en una línea de negocio completa, la sociedad resultante podrá acreditar como suya la experiencia de la sociedad escindida, correspondiente a la línea de negocio transmitida. De esta manera, la sociedad resultante podrá emplear la experiencia transmitida, como consecuencia de la reorganización societaria antes descrita, en los futuros procesos de selección en los que participe”*.

<sup>23</sup> Se refiere al monto del contrato ejecutado incluido adicionales y reducciones, de ser el caso.

<sup>24</sup> El tipo de cambio venta debe corresponder al publicado por la SBS correspondiente a la fecha de suscripción del contrato, de la emisión de la Orden de Compra o de cancelación del comprobante de pago, según corresponda.

<sup>25</sup> Consignar en la moneda establecida en las bases.

Nº	CLIENTE	OBJETO DEL CONTRATO	Nº CONTRATO / O/C / COMPROBANTE DE PAGO	FECHA DEL CONTRATO O CP <sup>20</sup>	FECHA DE LA CONFORMIDAD DE SER EL CASO <sup>21</sup>	EXPERIENCIA PROVENIENTE <sup>22</sup> DE:	MONEDA	IMPORTE <sup>23</sup>	TIPO DE CAMBIO VENTA <sup>24</sup>	MONTO FACTURADO ACUMULADO <sup>25</sup>
4										
5										
6										
7										
8										
9										
10										
...										
20										
TOTAL										

[CONSIGNAR CIUDAD Y FECHA]

.....  
Firma, Nombres y Apellidos del postor o  
Representante legal o común, según corresponda

ANEXO Nº 9

DECLARACIÓN JURADA  
(NUMERAL 49.4 DEL ARTÍCULO 49 DEL REGLAMENTO)

Señores  
**COMITÉ DE SELECCIÓN**  
**LICITACIÓN PÚBLICA Nº 006-2023-ELCTO S.A.-1**

Presente.-

Mediante el presente el suscrito, postor y/o Representante Legal de [CONSIGNAR EN CASO DE SER PERSONA JURÍDICA], declaro que la experiencia que acredito de la empresa [CONSIGNAR LA DENOMINACIÓN DE LA PERSONA JURÍDICA] como consecuencia de una reorganización societaria, no se encuentra en el supuesto establecido en el numeral 49.4 del artículo 49 del Reglamento.

[CONSIGNAR CIUDAD Y FECHA]

.....  
**Firma, Nombres y Apellidos del postor o  
Representante legal, según corresponda**

**Importante**

*A efectos de cautelar la veracidad de esta declaración, el postor puede verificar la información de la Relación de Proveedores Sancionados por el Tribunal de Contrataciones del Estado con Sanción Vigente en <http://portal.osce.gob.pe/rnp/content/relación-de-proveedores-sancionados>. También le asiste dicha facultad al órgano encargado de las contrataciones o al órgano de la Entidad al que se le haya asignado la función de verificación de la oferta presentada por el postor ganador de la buena pro.*

**BASES INTEGRADAS****ANEXO Nº 11****AUTORIZACIÓN DE NOTIFICACIÓN DE LA DECISIÓN DE LA ENTIDAD SOBRE LA SOLICITUD DE AMPLIACIÓN DE PLAZO MEDIANTE MEDIOS ELECTRÓNICOS DE COMUNICACIÓN****(DOCUMENTO A PRESENTAR EN EL PERFECCIONAMIENTO DEL CONTRATO)**

Señores

**COMITÉ DE SELECCIÓN****LICITACIÓN PÚBLICA Nº 006-2023-ELCTO S.A.-1**Presente.-

El que se suscribe, [.....], postor adjudicado y/o Representante Legal de [CONSIGNAR EN CASO DE SER PERSONA JURÍDICA], identificado con [CONSIGNAR TIPO DE DOCUMENTO DE IDENTIDAD] N° [CONSIGNAR NÚMERO DE DOCUMENTO DE IDENTIDAD], autorizo que durante la ejecución del contrato se me notifique al correo electrónico [INDICAR EL CORREO ELECTRÓNICO] lo siguiente:

✓ Notificación de la decisión de la Entidad respecto a la solicitud de ampliación de plazo.

[CONSIGNAR CIUDAD Y FECHA]

.....  
**Firma, Nombres y Apellidos del postor o  
Representante legal o común, según  
corresponda**

**Importante**

*La notificación de la decisión de la Entidad respecto a la solicitud de ampliación de plazo se efectúa por medios electrónicos de comunicación, siempre que se cuente con la autorización correspondiente y sea posible obtener un acuse de recibo a través del mecanismo utilizado.*

**ANEXO Nº 13**  
**DECLARACIÓN JURADA DE INTERESES PARA PROVEEDORES**  
(Art. 21.4 Código de Ética y Conducta)

Señores  
**COMITÉ DE SELECCIÓN**  
**LICITACIÓN PÚBLICA Nº 006-2023-ELCTO S.A.-1**

Presente.-

Por el presente yo, ..... identificado  
con DNI N°....., representante legal de la Empresa  
..... con  
RUC N°..... y domicilio en .....,  
declaro bajo juramento y en honor a la verdad:

RESPECTO DE ALGÚN TIPO DE VÍNCULO DE PARENTESCO DE CONSANGUINIDAD Y/O AFINIDAD:	EXISTE VINCULACIÓN	
	SI	NO
Entre mi persona y algún(os) trabajador(es) de la empresa		
Entre los trabajadores asignados al servicio prestado o bien que está adquiriendo la Empresa.		

En caso de haber marcado la alternativa SI en cualquier de las alternativas precedentes, detallar el o los casos por los cuales se configura la vinculación e indicar en las líneas siguientes, así como el vínculo de parentesco que lo une a dicha persona:

EMPRESA/ÁREA/ TRABAJADOR/SOCIO	NOMBRE DEL PARIENTE	TIPO DE VÍNCULO (Ej: madre, hermano, etc.)

Asimismo, me comprometo a informar de inmediato, vía correo electrónico y/o carta, a la Gerencia de Administración y Finanzas de la Empresa contratante, en caso alguna persona con vínculo familiar hasta el 2º grado de consanguinidad o afinidad, o con la que mantenga la condición de socio, ingrese a laborar a mi Empresa y sea asignado a cualquiera de las Empresas del Grupo Distriluz, de manera directa o indirecta (terceros).

Finalmente, manifiesto que lo declarado en el presente documento responde a la verdad y soy plenamente consciente de que, en caso se demuestre, que lo declarado es falso, estoy sujeto a las medidas legales y denuncias que las Empresas del Grupo Distriluz estimen realizar, firmando la misma en señal de plena y total conformidad.

- Ciudad-, - Día- de de

\_\_\_\_\_  
DNI N°

**BASES INTEGRADAS****COMITÉ DE SELECCIÓN:**

<b>Freddy Johon Poma Soto</b>	
<b>NOMBRE Y FIRMA DEL PRESIDENTE DEL COMITÉ DE SELECCIÓN</b>	
<b>Nicanor Esteban Egoavil Sarapura</b>	<b>Luis Alvaro Diaz Galinos</b>
<b>NOMBRE Y FIRMA DEL PRIMER MIEMBRO</b>	<b>NOMBRE Y FIRMA DEL SEGUNDO MIEMBRO</b>