



**PETRÓLEOS DEL PERÚ – PETROPERÚ S.A.**

**REFINERÍA TALARA**



**CONDICIONES TÉCNICAS**

**“SERVICIO DE REPARACION DE BOMBA DE  
POZO PROFUNDO N° 20 DE PLANTA DE  
VENTAS PIURA”**

**TALARA – 2024**

## Contenido

I. GENERALIDADES .....	4
1.1. OBJETO.....	4
1.2. ÍTEM(S) .....	4
1.3. SISTEMA DE CONTRATACIÓN .....	4
1.4. MONTO ESTIMADO REFERENCIAL .....	4
1.5. TIPO DE ACTIVIDAD .....	4
1.6. CLASIFICACIÓN DEL RIESGO ÁREA Vs. ACTIVIDAD .....	4
1.7. SUBCONTRATACIÓN .....	4
1.8. ADMINISTRACIÓN Y CONFORMIDAD .....	5
1.9. CAUSALES DE RESOLUCION.....	5
1.10. VISITA TÉCNICA OPCIONAL DURANTE EL PROCESO DE CONTRATACIÓN .....	6
II. REQUERIMIENTOS TÉCNICOS MÍNIMOS .....	6
2.1. POSTOR:.....	6
III. GARANTÍAS Y PÓLIZAS.....	7
3.1. GARANTÍAS .....	7
3.2. SEGUROS.....	7
IV. DOCUMENTOS FORMALIZACION CONTRACTUAL .....	8
4.1 DOCUMENTOS FORMALIZACION CONTRACTUAL .....	8
V. FACTURACIÓN, FORMA DE PAGO Y OTROS .....	8
5.1 ADELANTOS .....	8
5.2 FACTURACIÓN .....	8
5.3 FORMA DE PAGO.....	9
5.4 ADICIONALES Y REDUCCIONES.....	9
VI. DESCRIPCION DE ALCANCE TÉCNICO DEL SERVICIO .....	10
6.1 NORMATIVA TECNICA .....	10
6.2 LUGAR DE EJECUCIÓN .....	11
6.3 PLAZO DE EJECUCIÓN:.....	11
6.4 ALCANCE TÉCNICO DEL SERVICIO .....	11
6.5 CONDICIONES PARA EL INICIO DEL SERVICIO.....	13
6.6 ENTREGABLES.....	14
6.7 PENALIDADES .....	15
6.8 OBLIGACIONES Y RESPONSABILIDADES DEL CONTRATISTA.....	16
6.9 OBLIGACIONES Y RESPONSABILIDADES DE PETROPERU.....	19
VII. FORMATO PROPUESTA ECONOMICA .....	19
VIII. SEGURIDAD Y PROTECCIÓN DEL MEDIOAMBIENTE .....	20
IX. APENDICES.....	20
APÉNDICE 1 – DETALLE DEL SERVICIO .....	21
APÉNDICE 2 – FORMATO DE PROPUESTA ECONÓMICA .....	25
APÉNDICE 3 – DETALLE DE LAS PARTIDAS .....	27
APÉNDICE 3A – INSTRUCCIONES DE ENSAMBLE DE BOMBA GRUNDFOS SP 46-8N.....	43
APÉNDICE 4 - PENALIDADES.....	54

APÉNDICE 5 - CONDICIONES MÍNIMAS DE SEGURIDAD .....	60
APÉNDICE 6 – IMPLEMENTACION DE AUTORIDAD PARA DETENER TRABAJOS (STOP WORK) EN ACTIVIDADES REALIZADAS POR EL CONTRATISTA .....	75
APÉNDICE 7 - CLÁUSULAS SISTEMA DE INTEGRIDAD.....	76
APÉNDICE 8 - CLÁUSULAS DE COMPROMISO DE ADHESIÓN AL SISTEMA DE PREVENCIÓN DE LAVADO DE ACTIVOS Y FINANCIAMIENTO DEL TERRORISMO, AL SISTEMA DE PREVENCIÓN DE DELITOS DE CORRUPCIÓN Y AL SISTEMA DE GESTIÓN ANTISOBORNO .....	77
APÉNDICE 9 - DECLARACIÓN JURADA DE IMPLEMENTACIÓN DE UN SISTEMA DE SEGURIDAD Y SALUD EN EL TRABAJO, SEGÚN LA LEY 29783 Y SU REGLAMENTO .....	78
APÉNDICE 10 - DECLARACIÓN JURADA DE PARALIZACIÓN DE TRABAJOS POR RIESGO INMINENTE .....	79
APÉNDICE 11 – FORMATO DE INDUCCIÓN ESPECÍFICA EN EL ÁREA DE TRABAJO .....	80
APÉNDICE 12 – CLAUSULAS SOCIALES.....	81

## **CONDICIONES TECNICAS**

### **SERVICIO DE REPARACION DE BOMBA DE POZO PROFUNDO N° 20 DE PLANTA DE VENTAS PIURA**

#### **I. GENERALIDADES**

##### **1.1. OBJETO**

PETRÓLEOS DEL PERÚ - PETROPERÚ S.A., en adelante PETROPERÚ, requiere contratar el servicio reparación de la bomba de pozo profundo N° 20 de Planta de Ventas Piura con la finalidad de restituir su disponibilidad y confiabilidad, así como asegurar el suministro de agua en la red contraincendios de Planta Piura en cumplimiento de la normativa y estándares vigentes.

##### **1.2. ÍTEM(S)**

Un ítem, el servicio por ejecutar cubre los requerimientos técnicos de mantenimiento indicados en el **Apéndice 2**.

##### **1.3. SISTEMA DE CONTRATACIÓN**

Será a Precios Unitarios. Se pagarán los trabajos realmente ejecutados de acuerdo con los precios unitarios cotizados según los **Apéndices 2 y 3**.

##### **1.4. MONTO ESTIMADO REFERENCIAL**

El Monto Estimado Referencial es de carácter RESERVADO en SOLES, incluido todos los tributos, impuestos, seguros, transporte y en general todo lo necesario para el cabal cumplimiento del objeto del contrato, los beneficios laborales del personal a cargo del CONTRATISTA, así como cualquier otro concepto que le sea aplicable y que pueda incidir sobre el servicio a contratar.

##### **1.5. TIPO DE ACTIVIDAD**

Servicio general.

##### **1.6. CLASIFICACIÓN DEL RIESGO ÁREA Vs. ACTIVIDAD**

Según Tabla N°3 del PROO1-390, el nivel de riesgo es: Medio.

##### **1.7. SUBCONTRATACIÓN**

Conforme al Artículo 70 del Reglamento de Contrataciones de PETROPERÚ, durante la ejecución contractual se reserva el derecho de autorizar los porcentajes de subcontratación de prestaciones.

En tal sentido, el Contratista SOLO podrá subcontratar actividades consideradas como NO principales del servicio, previa autorización expresa por parte de Petroperú. Las actividades que el Contratista podría subcontratar sólo podrían ser aspectos complementarios o especializados.

Se precisa que para el presente servicio se considera como actividad principal la reparación de la bomba sumergible de pozo profundo, incluyendo el mantenimiento del motor eléctrico y de la columna de descarga.

En caso de subcontratar, el Contratista puede subcontratar actividades como el desmontaje y montaje de la bomba en el pozo profundo, las facilidades asociadas al desmontaje y montaje de la cobertura del techo de la caseta de bombeo, y la limpieza del interior del pozo y deberá exigir a sus subcontratistas que cumplan con las normas del Sistema de Integridad y Políticas Corporativas de Petroperú.

Aun cuando el contratista haya subcontratado, conforme con lo indicado precedentemente, el contratista principal será el único responsable de la ejecución total del contrato frente a Petroperú y asumirá cualquier problema o daño que se produzca. Las obligaciones y responsabilidades derivadas de la subcontratación están únicamente a cargo del contratista principal, siendo ajenas a Petroperú.

En el caso de subcontratar los servicios autorizados, la Contratista ganadora de la Buena Pro presentará al inicio del servicio, la carta de compromiso firmada por ambas partes, indicando el nombre de la compañía que subcontratará. La experiencia será acreditada al momento de la emisión de la Orden de Trabajo a Terceros, con copia simple de comprobantes de pago cancelados y/o contratos y su respectiva conformidad de culminación del servicio prestado.

En caso de subcontratación, la contratista principal deberá demostrar que la subcontratista cuenta con la experiencia, recursos y equipamiento para la ejecución de las actividades, habiendo realizado un mínimo de cinco (05) servicios similares en el sector industrial.

#### **1.8. ADMINISTRACIÓN Y CONFORMIDAD**

- La administración del servicio estará a cargo de la Jefatura Mantenimiento de Plantas de la Gerencia Dpto. Mantenimiento.
- La conformidad será aprobada por el Jefe de la Jefatura de Mantenimiento de Plantas mediante la firma del Acta de Recepción del Servicio.
- El plazo para la conformidad de la prestación será de Diez (10) días calendario. Este plazo no está comprendido dentro del plazo de ejecución del servicio.

#### **1.9. CAUSALES DE RESOLUCION**

El Contrato podrá ser resuelto de conformidad con lo indicado en el Artículo 76 del Reglamento de Contrataciones de PETROPERÚ.

La Orden de Trabajo a Terceros (OTT) y/o Contrato podrá ser resuelto de conformidad con lo siguiente:

a) El contrato podrá resolverse:

a.1. Por mutuo disenso.

a.2. Por terminación anticipada.

a.3. Por caso fortuito o fuerza mayor.

b) PETROPERÚ podrá resolver el Contrato cuando:

- b.1. La CONTRATISTA incumpla obligaciones contractuales, legales o reglamentarias a su cargo, pese a haber sido requerido para corregir tal situación; o
- b.2. La CONTRATISTA haya acumulado el monto máximo de las penalidades establecidas en las Condiciones Técnicas; o
- b.3. Se verifique la presentación de información falsa y/o inexacta durante la ejecución contractual; o
- b.4. Sin expresión de causa.

PETROPERÚ S.A. reconocerá al contratista, los montos incurridos por lo realmente ejecutado.

#### **1.10. VISITA TÉCNICA OPCIONAL DURANTE EL PROCESO DE CONTRATACIÓN**

Se coordinará con el Sr. Anghelo Alcalde, supervisor de planificación de detalle de la Jefatura Planeamiento y Control, mediante el correo aalcalde@petroperu.com.pe.

La visita se realizará hasta antes de la presentación de consultas a fin de permitir absolver las dudas en la etapa correspondiente.

## **II. REQUERIMIENTOS TÉCNICOS MÍNIMOS**

### **2.1. POSTOR:**

El Postor deberá sustentar un “Monto Mínimo Facturado” acumulado de S/ 70,000.00 (setenta mil con 00/100 soles), incluido IGV, hasta por un máximo de cinco (5) servicios ejecutados y con una antigüedad no mayor a cinco (5) años contados desde la fecha de presentación de propuestas hacia atrás, en trabajos de mantenimiento y/o reparación de electrobombas centrífugas del sector industrial.

#### **Forma de acreditar:**

La experiencia del postor será acreditada de cualquiera de las siguientes formas:

- Copia de los contratos suscritos y la respectiva conformidad de culminación de la prestación de cada uno de los Servicios/Obras, donde se especifique claramente el periodo de ejecución y el monto ejecutado; en caso algún contrato culminado que no cuente con la respectiva conformidad de culminación, no se considerará válido.
- Copia simple de facturas y/u otros comprobantes de pago debidamente cancelados.

La cancelación de los montos consignados en los comprobantes de pago (Facturas), se acreditará documental y fehacientemente, para lo cual bastará con adjuntar voucher de depósito o reporte de estados de cuenta donde pueda verificarse el pago efectuado, o que la cancelación por parte de la entidad bancaria o de la institución a

cargo del cumplimiento de dicha prestación conste en el mismo comprobante. En caso los postores presenten varios comprobantes de pago para acreditar una sola contratación, se debe acreditar que corresponden a dicha contratación; de lo contrario, se asumirá que los comprobantes acreditan contrataciones independientes.

Es responsabilidad del postor distinguir adecuada y detalladamente el alcance (características esenciales) del Contrato y/o comprobantes de pago presentados para la evaluación, para ello, de ser necesario debe adjuntar a su Contrato y/o comprobantes de pagos presentados, las condiciones técnicas, condiciones específicas, valorización, u otro documento que detalle las prestaciones desarrolladas. Asimismo, en caso EL POSTOR requiera acreditar contratos que incluyan otros servicios y que no se pueda diferenciar en el mismo, EL POSTOR deberá presentar el presupuesto y/o desagregado que muestre el detalle indicado para cada prestación. De no ser así, dicho contrato no será tomado en cuenta durante la evaluación de las propuestas.

---

### **III. GARANTÍAS Y PÓLIZAS**

---

#### **3.1. GARANTÍAS**

La Contratista deberá cumplir con:

- La ejecución de los trabajos será de responsabilidad de EL CONTRATISTA. En caso de fallas sobre los trabajos ejecutados, deberán ser corregidas por EL CONTRATISTA a todo costo, incluyendo la mano de obra, equipos, materiales, facilidades, etc.

El CONTRATISTA debe brindar un (1) año de garantía sobre los trabajos ejecutados.

- Esta garantía será presentada al Administrador del Contrato por parte de Petroperú al finalizar el servicio, conforme a lo indicado en la presente cláusula, y será a través de una carta de declaración de garantía por los trabajos ejecutados, donde se especificará lo indicado en la presente cláusula, la cual será emitida por EL CONTRATISTA a PETROPERÚ.

#### **3.2. SEGUROS**

El Contratista es responsable de contratar y mantener vigentes durante el plazo de tiempo de ejecución del contrato, todas las pólizas de seguros y coberturas que por Ley le competen a su actividad tales como el Seguro de Vida Ley y Seguro Complementario por Trabajo de Riesgo (SCTR) para el personal que labore en el contrato tanto en la cobertura de salud (Essalud o EPS) como en la invalidez, muerte y sepelio (ONP o Cía. de Seguros) entre otras.

Estas pólizas se entregarán cuando inicien los trabajos de campo y/o taller incluyendo la factura que acredite el pago de la póliza y serán actualizadas cada vez que ingrese personal nuevo.

#### IV. DOCUMENTOS FORMALIZACION CONTRACTUAL

##### 4.1 DOCUMENTOS FORMALIZACION CONTRACTUAL

De acuerdo con el tipo de actividades a realizar en las áreas indicadas, se precisa que el nivel de riesgo evaluado es considerado como “**MEDIO**”, ya que será ejecutado por menos de 20 personas, por lo que, para la suscripción del contrato, el Contratista deberá presentar lo siguiente:

- Declaración Jurada de Implementación de un Sistema de Seguridad y Salud en el Trabajo, según la ley 29783 y su reglamento; asimismo, se implementará y cumplirá los requerimientos aplicables de ambiente y seguridad exigidos por la reglamentación sectorial y por PETROPERÚ. **Apéndice 9.**
- Declaración Jurada de paralización de trabajos por riesgo inminente. **Apéndice 10.**
- Documentos solicitados por Jefatura Contrataciones.
- Acreditación de cumplimiento de perfil del Supervisor CASS; de acuerdo con el perfil indicado a continuación:

##### Perfil del Supervisor CASS

Conforme a lo establecido en el artículo 30° de la Ley N° 29783, “Ley de Seguridad y Salud en el Trabajo”, se determinará un Supervisor de Seguridad y Salud en el Trabajo (Asistente CASS), el perfil de este supervisor debe cumplir lo indicado en el art. 47 del D.S. 005-2012-TR:

- Ser trabajador del empleador.
- Tener dieciocho (18) años de edad como mínimo.
- De preferencia, tener capacitación en temas de seguridad y salud en el trabajo o laborar en puestos que permitan tener conocimiento o información sobre riesgos laborales.

La experiencia será acreditada con los siguientes documentos:

- Declaración jurada que acredite vínculo laboral del trabajador.
- Copia del DNI del trabajador.
- Constancias o certificados de capacitación

#### V. FACTURACIÓN, FORMA DE PAGO Y OTROS

##### 5.1 ADELANTOS

No aplica.

##### 5.2 FACTURACIÓN

La contratista podrá presentar valorizaciones de manera mensual, después de ejecutada la respectiva prestación. La valorización deberá ser sustentada con los



reportes e informes correspondientes, y debidamente aprobadas por el administrador del servicio.

El/los comprobantes(s) de pago deberá(n) enviarse a través de la Plataforma de Mesa de Partes Virtual, para más información revisar el enlace: <https://scdp.petroperu.com.pe/mpv/> . Sólo las empresas extranjeras pueden enviar sus comunicaciones a la dirección de correo [mesadeparteshvirtual@petroperu.com.pe](mailto:mesadeparteshvirtual@petroperu.com.pe), hasta que se implemente la opción correspondiente en la plataforma de Mesa de Partes Virtual.

Los comprobantes de pago deberán estar acompañados de:

- a) **Para el caso de pagos parciales:** Copia del Contrato u Orden de Trabajo a Terceros (OTT), la valorización aprobada y/u otros documentos que acrediten la prestación del servicio.
- b) **Para el caso del pago final:** Contrato u Orden de Trabajo a Terceros (OTT) original, la valorización final aprobada, el acta de conformidad de recepción, acta de liquidación, entre otros.

El Contratista consignará obligatoriamente en su factura el número y descripción del Contrato u OTT y el número de HES.

Tratándose de comprobantes de pago electrónico, éstos deberán ser autorizados por la SUNAT.

Aquellos comprobantes de pago presentados incorrectamente o presentados antes de obtener la conformidad serán devueltos para su subsanación, rigiendo el nuevo plazo a partir de la fecha de su correcta presentación.

### 5.3 FORMA DE PAGO

El/los comprobantes(s) de pago será (n) pagado(s), a los Sesenta (60) días calendario después de su correcta presentación, previa conformidad final del servicio recibido por PETROPERU.

El plazo de pago para la cancelación de facturas o recibos por honorarios emitidos por una MYPE será a los treinta (30) días calendario, contados a partir de la fecha de emisión de la factura o recibo por honorarios. Para tal efecto la MYPE deberá entregar lo siguiente:

- a) Declaración jurada del Impuesto a la Renta correspondiente al ejercicio fiscal inmediatamente anterior a la fecha de emisión de la factura o recibo por honorarios.
- b) Número de cuenta de la empresa del sistema financiero en la que se le debe abonar el importe de la factura o recibos por honorarios emitido, de conformidad con el TUO de la Ley para la lucha contra la evasión y para la formalización de la economía, cuyo TUO fue aprobado por Decreto Supremo N°150-2007-EF y modificatorias.

### 5.4 ADICIONALES Y REDUCCIONES

Los adicionales y reducciones serán tratados según lo establecido en el Artículo 72 del Reglamento de Contrataciones de Petróleos del Perú – PETROPERÚ S.A.

## VI. DESCRIPCION DE ALCANCE TÉCNICO DEL SERVICIO

### 6.1 NORMATIVA TECNICA

El CONTRATISTA deberá efectuar los trabajos de acuerdo con lo indicado en las presentes Bases y a los procedimientos de Petroperú. Asimismo, deberán seguirse las mejores prácticas de ingeniería

Las normas, códigos y estándares nacionales e internacionales mínimos aplicables al contrato, están listados de manera enunciativa y no limitativa, debiéndose aplicar las normas en su última edición, modificación y de ser el caso en su última adenda.

Normativa aplicable:

- PROO1-390 Gestión de Calidad, Ambiente, Seguridad y Salud para Contratistas.
- Ley N° 28611: Ley general del ambiente.
- Ley N° 29783: Ley de seguridad y salud en el trabajo.
- Ley N° 30102: Ley que dispone medidas preventivas contra los efectos nocivos para la salud por la exposición prolongada a la radiación solar.
- D.S. N° 005-2012-TR: Reglamento de seguridad y salud en el trabajo.
- D.S. N° 039-2014-EM: Reglamento de protección ambiental en las actividades de hidrocarburos.
- D.S. N° 043-2007-EM: Reglamento de seguridad para las actividades de hidrocarburos.
- NFPA 25 Norma para la Inspección, Prueba y Mantenimiento de Sistemas de Protección contra Incendios a Base de Agua.
- NFPA 20 Norma para la Instalación de Bombas Estacionarias para Protección contra Incendios.
- ANSI American National Standards Institute (ANSI)
- NEMA National Electrical Manufacturers Association

PETROPERÚ proporcionará al Contratista ganador de la Buena Pro los Estándares internos de Ingeniería de acuerdo con la necesidad de las actividades a ejecutar y cuando estos hagan referencia a un código o estándar existente como ASTM, ASME, ANSI, API, NFPA, etc. este será entendido como la última versión del código o estándar.

En caso de conflicto de especificaciones, el orden de prelación que deberá ser considerado por el Contratista es el siguiente:

- Primero: Las normas legales vigentes y las recomendaciones del fabricante.
- Segundo: Las especificaciones, normativas y estándares contenidas en las presentes Condiciones Técnicas.
- Tercero: Las especificaciones, normativas y estándares internacionales adicionales propuestos.

En caso de que los postores propongan alternativas a las especificaciones establecidas por Petroperú, que consideren son ventajosas, convenientes o necesarias, estas deberán ser mencionadas y detalladas en su propuesta y serán aplicadas de mutuo acuerdo, previa aceptación por parte de Petroperú.

## **6.2 LUGAR DE EJECUCIÓN**

Las actividades de desmontaje y montaje se realizarán en las instalaciones de la caseta de la bomba de pozo profundo de Planta Ventas Piura, ubicada en Carretera Piura – Sullana km 4.38, Zona Industrial III Piura, Veintiséis de Octubre, provincia de Piura, departamento de Piura.

Las actividades de mantenimiento correctivo se realizarán en los talleres externos de EI CONTRATISTA.

## **6.3 PLAZO DE EJECUCIÓN:**

El servicio será ejecutado en un plazo de sesenta (60) días calendario o hasta agotar el monto contractual. El inicio de ejecución contractual será en coordinación con el Administrador del Contrato por parte de Petroperú una vez que se cumplan con las condiciones establecidas en el **numeral 6.5** de las presentes condiciones técnicas.

PETROPERÚ S.A. podrá aprobar ampliaciones de plazo por atrasos y/o paralizaciones en la ejecución del Contrato, cuando se aprueban adicionales o por caso fortuito y/o fuerza mayor, de acuerdo con lo establecido en establecido en el artículo 67 del Reglamento de Contrataciones de Petróleos del Perú – PETROPERÚ S.A.

Toda ampliación de plazo debe efectuarse dentro del plazo de vigencia del contrato. El contratista deberá solicitar la ampliación dentro de los siete (7) días de finalizado el hecho generador del atraso o paralización. Asimismo, el Administrador del Servicio deberá atender las solicitudes de ampliación de plazos en máximo quince (15) días calendario de formuladas. Dependiendo de la complejidad o envergadura de la contratación, PETROPERÚ podrá establecer plazos mayores. Si PETROPERÚ S.A. no contesta dentro del plazo, habrá denegatoria ficta.

El servicio deberá efectuarse en un horario similar al del personal de Petroperú, tener en cuenta como referencia conforme se indica a continuación:

- **Horario normal:** Para el servicio el horario de referencia será el de Petroperú, de lunes a viernes de 07:00 a.m. hasta las 04:36 p.m., con un descanso de 12:00 p.m. hasta las 12:45 p.m. para el almuerzo del personal. Este horario podrá modificarse por la Contratista según el convenio con su personal y siendo oportunamente comunicado al Administrador del Servicio.
- **Trabajos fuera del horario normal:** Trabajos que se requieren ejecutar por necesidades operativas fuera del horario normal indicado, tales como horario nocturno y/o los sábados, domingos y feriados. En este caso el horario dependerá de los trabajos a efectuar y será coordinado con el Administrador del Servicio.

## **6.4 ALCANCE TÉCNICO DEL SERVICIO**

### **Descripción del Servicio:**

El servicio comprende lo siguiente:

- El servicio consiste en la reparación de la bomba de pozo profundo N° 20 de Planta de Ventas Piura. El detalle del servicio se muestra en el **Apéndice 1**.
- En el **Apéndice 2** se muestra el Formato de Propuesta Económica.
- En el **Apéndice 3** se muestra el Detalle de las Partidas.
- Los postores y las propuestas deberán cumplir con todo lo señalado en las condiciones técnicas del proceso, así como con las disposiciones legales vigentes que aplican.

Los casos no previstos en el presente contrato serán definidos por el Administrador de Contrato.

**Personal Requerido:**

El CONTRATISTA designará como Ingeniero Responsable del Servicio a un ingeniero mecánico o ingeniero mecánico – eléctrico o ingeniero mecatrónico o ingeniero electromecánico o ingeniero industrial titulado, colegiado y habilitado por el CIP vigente durante toda la ejecución del servicio.

Este ingeniero deberá tener como mínimo una experiencia de tres (3) años en supervisión de reparación y/o instalación y/o mantenimiento preventivo y/o correctivo de bombas de pozo profundo de uso industrial.

El indicado ingeniero será responsable de la dirección y supervisión de los trabajos, deberá tener amplio poder de decisión y permanecer de forma permanente durante toda la ejecución del servicio.

Asimismo, será responsable de la verificación del cumplimiento de todas las normas de seguridad y protección ambiental vigente.

La experiencia del personal será acreditada con cualquiera de los siguientes documentos:

- i. Copia simple de Contrato y su respectiva conformidad; o
- ii. Constancias de trabajo; o
- iii. Certificados de trabajo; o
- iv. Cualquier otra documentación que, de manera fehaciente demuestre la experiencia del personal propuesto.

El CONTRATISTA es responsable de que la descripción de los trabajos y/o partidas consignadas en los Certificados y/o Constancias de Trabajo presentados, sean lo suficientemente claras para que pueda ser calificada el tipo de experiencia que se pretende acreditar.

La experiencia solicitada para el personal requerido debe ser presentada al inicio del servicio.

Es indispensable la buena selección del personal que designe El CONTRATISTA a fin de que le permita brindar un servicio de calidad y con la oportunidad requerida.

El personal asignado no deberá tener enfermedades (tipo epilepsia) o fobias (a la altura, a lugares cerrados, etc.) que puedan constituirse en condiciones riesgosas durante la ejecución de trabajos de mantenimiento industrial similar a los que

realizarán durante el presente servicio.

En caso de que ingrese personal en estas condiciones, esto será de entera responsabilidad de El CONTRATISTA, por lo que serán responsables de cualquier daño personal o material que pudiera ocurrir, debiendo asumir a su costo las acciones correctivas o atención del personal que sea necesario.

Asimismo, El CONTRATISTA será plenamente responsable del pago de todos los beneficios y tributos que tengan que pagarse por este servicio. Petroperú no se responsabilizará por ninguno de estos aspectos.

Para el caso de los ingenieros cuyos grados y títulos fueron expedidos en el extranjero, se requiere:

- El registro en la Superintendencia Nacional de Educación Universitaria (SUNEDU), conforme lo estipulado en el Reglamento del Registro Nacional de Grados y Títulos, aprobado por Resolución del Consejo Directivo N° 009-2015-SUNEDU/CD.
- Estar colegiados y habilitados temporalmente por el Colegio de Ingenieros del Perú (CIP), su colegiatura y Habilidad deberá ser presentada previo al inicio del servicio.

El CONTRATISTA deberá suministrar todos los materiales, repuestos, así como también deberá suministrar todos los consumibles requeridos para efectuar los trabajos de mantenimiento correctivo de los equipos.

## **6.5 CONDICIONES PARA EL INICIO DEL SERVICIO**

Para el inicio del servicio el Contratista deberá contar con los documentos vigentes referidos al personal y servicio.

El servicio iniciará una vez que el contratista haya presentado todos los documentos de inicio referidos al personal que ejecutará el servicio: (Acreditación de experiencia, Cláusula de confidencialidad de la información, seguros, SCTR, exámenes médicos ocupacionales), y cuente con las herramientas necesarias para el servicio y materiales solicitados.

En el caso de personal extranjero una vez adjudicado el contrato, el contratista deberá gestionar las validaciones y habilitaciones necesarias ante los entes correspondientes (SUNEDU, CIP) para el personal que trabajará en Planta Ventas Piura y ser presentada al Administrador del Servicio.

El CONTRATISTA debe presentar los siguientes documentos como mínimo:

- Declaración Jurada de cumplir con todo lo solicitado en las Condiciones Técnicas del contrato.
- CV's documentados del personal que ejecutará el servicio, revisados y aprobados por el Administrador del Servicio, con las Certificaciones que avalen los estudios y experiencias solicitadas a cada personal, así también la Colegiatura y Certificado de Habilidad vigente del Colegio de Ingenieros del Perú (CIP) según corresponda.
- Programación vigente para el ingreso a las instalaciones de la Planta de Ventas Piura.

- Autorización vigente de firma de permisos de Trabajo de los supervisores (Ingeniero Responsable del Servicio y de zonas activas).
- Formato de inducción específica en el área de trabajo (**Apéndice 11**) de todos los trabajadores.
- Seguros, SCTR.
- Autorizaciones de ingreso de personal (pases de ingreso).
- Exámenes médicos ocupacionales.
- El contratista es libre de elegir la Clínica para los EMOS, la cual debe estar certificada para realizar este tipo de examen.
- Documentos referentes a Condiciones Mínimas de Calidad, Ambiente, Seguridad y Salud en el Trabajo vigentes (**Apéndice 5**).
- IPERs de las actividades a ejecutar durante la prestación del servicio, revisados y aprobados por el Administrador del Servicio.
- Documentos Vigentes COVID indicados en la Circular N° GASO-329-2020, incluido el Plan Para Vigilancia y Control. Asimismo, con lo manifestado en la Circular N° GGRL-0440-2022 de fecha 09.03.2022, sobre incluir personal de seguridad.

## 6.6 ENTREGABLES

Al finalizar el Servicio, con un plazo máximo de dos (02) días, la Contratista deberá presentar al Administrador del Servicio, para su revisión y conformidad, un Informe Técnico firmado por el Ingeniero Responsable del Servicio, el cual debe contener como mínimo la siguiente información:

- Antecedentes.
- Descripción detallada de los trabajos realizados en forma secuencial y ordenada.
- Cronograma de ejecución precisando las actividades realizadas con sus respectivos tiempos de ejecución (planificado vs real, diagrama de Gantt).
- Procedimientos de ejecución de los trabajos.
- Normas técnicas aplicadas, especificando los criterios de aceptación y rechazo. Está se especificará en las actividades y los resultados.
- Conclusiones y recomendaciones
- Registro fotográfico.
- Reportes y protocolos de prueba.
- Relación de repuestos y materiales utilizados.
- Listado de los repuestos identificados con el número de parte (N/P) y su descripción técnica.
- Cualquier otra información técnica que se considere de interés.

El contratista deberá alcanzar un (01) original y dos (02) copias del Informe Técnico debidamente firmadas por el Ingeniero Responsable del Servicio, impresas en papel



A4 (todas las imágenes impresas a color), debidamente anillado. Así también la Contratista suministrará una copia del archivo electrónico en USB a PETROPERÚ. Este reporte servirá de sustento a la valorización única e incluirá los permisos de trabajo otorgados y los reportes de los servicios efectuados.

De existir observaciones se indicarán claramente, otorgándose a la Contratista un plazo prudencial para la subsanación en función a la complejidad.

Es responsabilidad del Contratista las demoras ocasionadas por el retraso en la presentación del Informe, el cual es requisito para la recepción de los trabajos y valorización del servicio.

Luego de haberse dado la conformidad a la prestación, culmina definitivamente el contrato y se cierra el expediente respectivo con el Acta de Conformidad del Servicio.

Los Servicios efectuados por la CONTRATISTA se darán por concluidos una vez se haya verificado su conformidad y se haya aprobado el Informe Técnico. Así mismo se hayan realizado las inspecciones y pruebas a satisfacción por parte de PETROPERÚ.

## **6.7 PENALIDADES**

En virtud del artículo 74 del Reglamento de Contrataciones de Petroperú, se APLICARÁN PENALIDADES a las obligaciones contractuales con respecto a la: Seguridad, Salud en el Trabajo y Medio Ambiente, Gestión Social, Por Retrasos del Servicio y otras penalidades, que se aplican para todos los contratos de servicios y obras que se lleven a cabo en las instalaciones de PETROPERÚ o de terceros donde PETROPERÚ brinde un servicio operativo (ejem: servicios en minas, en instalaciones portuarias, etc.).

En caso el Contratista, sus trabajadores y/o personal:

- a) Intente o cometa actos de sustracción (robo o hurto) de bienes o sustancias de propiedad de PETROPERÚ, o
- b) Atente contra su seguridad o la seguridad de terceros, o
- c) Se presente a laborar bajo influencia del alcohol o drogas,

PETROPERÚ como medida inmediata prohibirán el ingreso del trabajador relacionado con dicho incumplimiento a cualquier de sus instalaciones de manera indeterminada, sin perjuicio de adoptar las medidas pertinentes contra el Contratista.

PETROPERÚ aplicará penalidades que serán deducidas de los pagos a cuenta, del pago final o liquidación final del contratista.

En caso un mismo incumplimiento califique para la aplicación de más de una penalidad, se aplicará aquella de mayor monto.

El monto máximo de la acumulación de penalidades aplicable por parte de PETROPERÚ a la CONTRATISTA será hasta un equivalente del 10% del Monto Contractual Total.

En caso las penalidades acumulen el 10% del monto contractual total, el administrador de contrato evaluará resolver el contrato.

Petroperú notificará oportunamente las penalidades aplicadas.

A pesar de la aplicación de penalidad, toda infracción debe ser subsanada en forma inmediata.

PETROPERÚ, por retraso en la ejecución de los trabajos y ante el incumplimiento injustificado de las obligaciones contractuales por parte del Contratista, aplicará las penalidades indicadas en el **Apéndice 4**.

## **6.8 OBLIGACIONES Y RESPONSABILIDADES DEL CONTRATISTA**

El Contratista encargado de la prestación del Servicio contratado, tendrá las siguientes obligaciones:

- a) Ejecutar los trabajos conforme al contrato, las condiciones técnicas e indicaciones del Administrador del Servicio.
- b) El Contratista proporcionará para la ejecución de los trabajos el personal, los equipos, herramientas, facilidades, etc., por su cuenta y responsabilidad, asumiendo todas las responsabilidades inherentes a su personal, el cual dependerá exclusivamente de aquél y respecto del cual PETROPERU S.A. no tiene relación laboral alguna.
- c) El contratista reconoce que, si infringe las obligaciones establecidas en el contrato, responderá por todos los daños y perjuicios que dicho incumplimiento ocasione a PETROPERÚ.
- d) El personal contratista asignado al servicio deberá contar con Seguro Complementario por Trabajo de Riesgo de pensión y salud, certificado de antecedentes policiales, declaración jurada de no contar con antecedentes policiales, copia de DNI, fotografías tamaño carné y certificado médico ocupacional vigente.
- e) Asimismo, dicho personal, deberá contar con equipos de protección personal adecuados, tales como ropa de trabajo antíflema, casco de seguridad, lentes de seguridad, doble protector respiratorio, protector facial, protección auditiva, guantes y zapatos de seguridad.
- f) La gestión de los pases para el personal debe ser oportuna, de forma tal que no involucre retrasos en la prestación del servicio. Para tal efecto, el contratista deberá tramitar los pases con anticipación, entregando todos los documentos y seguros indicados.
- g) El contratista proveerá de un equipo de comunicación (celular) intrínsecamente seguro al ingeniero responsable del servicio para una buena comunicación con el administrador de contrato de PETROPERU.
- h) El Contratista durante la vigencia del Contrato ejecutará la prestación, con la cantidad de personal necesario.
- i) El Contratista se obliga a retirar y reemplazar al personal que Petroperú no considere idóneo, sin responsabilidad alguna para Petroperú.
- j) El Personal del Contratista al ingresar, deberá obtener su "Ficha de Identificación", lo cual deberá ser devuelto a Petroperú, en caso de cese del



trabajador.

- k) El Responsable del Servicio deberá mantener comunicación permanente con el Supervisor Administrador del Servicio durante la ejecución de los trabajos.
- l) Usará sus propios recursos y ejecutará el servicio proporcionando personal, equipos, herramientas, facilidades y dirección técnica y administrativa necesaria para la completa ejecución del servicio contratado que garantice el cumplimiento de sus actividades en forma plena y eficiente durante la vigencia del Contrato.
- m) Mantener, reparar y/o custodiar todos sus equipos, a fin de que se encuentren operativos durante toda la vigencia del Contrato, corriendo por su cuenta y cargo los gastos de instalación, reparación, seguros, transporte a cualquier centro de reparación o mantenimiento, etc.
- n) Tomar las medidas preventivas que sean necesarias para evitar que ocurran paralizaciones laborales de su personal y puedan afectar la ejecución del servicio; caso contrario, PETROPERÚ S.A. aplicará las multas y sanciones que correspondan.
- o) Brindar todas las facilidades necesarias al personal de PETROPERÚ S.A. (personal propio o terceros debidamente autorizados), en el lugar de ejecución de trabajos, en cualquier momento, a fin de realizar labores de supervisión, inspección o examinar y aprobar los equipos utilizados por el Contratista, así como los trabajos realizados. Las recomendaciones dadas por PETROPERÚ S.A. serán de ejecución inmediata por parte del Contratista.
- p) No podrá transferir ni ceder parcial ni totalmente el presente Contrato, teniendo responsabilidad total sobre la ejecución de este.
- q) Tener en el lugar de ejecución de trabajos, una copia de las Condiciones Técnicas del contrato, planos y especificaciones, debiendo dar acceso en cualquier momento al Administrador de Contrato.
- r) Ser responsable del cuidado, mantenimiento y seguridad de sus equipos, a fin de mantenerlos disponibles durante toda la vigencia del Contrato.
- s) Reconocer y aceptar el derecho que tiene PETROPERÚ S.A. a través de su personal o terceros debidamente autorizados, de estar presente en el lugar de ejecución de trabajos en cualquier momento e inspeccionar, examinar y aprobar los equipos utilizados por el Contratista, así como los trabajos realizados, conforme el presente Contrato. El Contratista dará a PETROPERÚ S.A. las facilidades y el acceso permanente al lugar de ejecución de trabajos.
- t) No realizar ninguna modificación en las instalaciones existentes sin previa comunicación y autorización a Petroperú.
- u) Respetar las normas de régimen interno de Petroperú
- v) Mantener un especial interés en la protección y conservación de las instalaciones y todos aquellos aspectos que pueden verse afectados por el desarrollo del presente servicio.

- w) Conocer las políticas de Calidad, Medio Ambiente, Plan de Emergencias Interior y Prevención de Riesgos Laborales de Petroperú y comunicarlas a su personal, mediante la entrega y firma de las políticas.
- x) El Contratista deberá cumplir con la Política Corporativa, Reglamento y Procedimientos de Seguridad de la información de Petroperú, respecto a los cuales suscribirá una Declaración Jurada sobre privacidad y confidencialidad empresarial y Lavado de activos.
- y) Cuidar que toda información, de cualquier origen, referida a las instalaciones y personal de PETROPERÚ S.A., que por razones de trabajo llegue a conocimiento de su personal, se mantenga en estricta reserva. Cualquier infidencia que a criterio de PETROPERÚ S.A. pueda afectarle, será considerada como falta grave, siendo causal suficiente para resolver el Contrato
- z) El Contratista deberá mantener un riguroso cuidado de los activos de información de Petroperú otorgados para su uso y avisar a tiempo de fallas en los mismos al Administrador del Servicio.
- aa) Ser empresa domiciliada en el país, esto es registrarse con RUC, llevar libros contables y determinar su impuesto a la renta como cualquier otra empresa domiciliada en el país.
- bb) Toda la comunicación tanto escrita como hablada deberá ser en idioma castellano, en caso los técnicos hablen otro idioma deberán contar con el traductor necesario.
- cc) El Contratista está impedido de asumir obligaciones pecuniarias, suscribir créditos o efectuar adquisiciones a nombre de Petroperú.
- dd) Levantar de inmediato, las cargas y/o gravámenes, que fueran originados por éste o sus dependientes, en relación con la prestación del servicio y en todo caso se compromete en liberar a Petroperú de sus efectos. Si el Contratista no cumpliera con levantar las cargas y/o gravámenes, Petroperú tendrá el derecho de retener una suma igual a la de dichas cargas y/o gravámenes, sin perjuicio de las acciones legales que tenga por conveniente.
- ee) El Contratista se encuentra obligado a contar con un "Plan para Vigilancia, Prevención y Control de COVID-19", conforme a la Directiva Administrativa N° 339-MINSA/DGIESP-2023, sus modificatorias y los Protocolos Sectoriales que le correspondan, incluirá todas las medidas a adoptar para prevenir la infección y propagación del referido virus, siendo requisito mínimo el cumplimiento de las disposiciones de seguridad y salud recogidas en la normativa legal peruana y el Procedimiento N° PROA1-350 "Medidas de Seguridad y Salud Ocupacional para el Retorno a Labores en Instalaciones de PETROPERÚ" vigente, el mismo que será verificado por el Administrador del Contrato de PETROPERÚ.
- ff) En caso el Contratista, sus trabajadores y/o personal, incumplan las medidas y procedimientos de seguridad establecidas contra el COVID-19, de acuerdo con su Plan y las disposiciones establecidas por PETROPERU S.A. para tal efecto, indicado en el numeral precedente; o presente información falsa relacionada a

seguridad y salud ocupacional, PETROPERÚ como medida inmediata prohibirá el ingreso del trabajador/personal relacionado con dicho incumplimiento a sus instalaciones, sin perjuicio de adoptar las medidas pertinentes contra el Contratista.

gg) Toda multa o sanción económica determinada por los organismos fiscalizadores que afecten a PETROPERÚ y tenga como origen el incumplimiento de las presentes Cláusulas será asumida íntegramente por el Contratista.

hh) Las obligaciones y responsabilidades respecto Seguridad y Medio Ambiente se indican en el **Apéndice 5**.

## **6.9 OBLIGACIONES Y RESPONSABILIDADES DE PETROPERU**

- a) PETROPERÚ no proporcionará ninguna facilidad al Contratista, salvo las expresamente indicadas en el presente documento.
- b) PETROPERÚ brindará el agua requerida para la prueba en sitio y puesta en servicio de la bomba de pozo profundo.
- c) PETROPERÚ designará un Administrador del Servicio, el cual debe otorgar los permisos de trabajo en campo cuando sean requeridos, verificar la ejecución de cada actividad y mantener permanente comunicación con la Contratista.
- d) PETROPERÚ verificará los plazos de ejecución, aprobará la valorización y acta de recepción. Verificará el cumplimiento de las normas de Seguridad.
- e) PETROPERÚ cuenta con un tópico el cual podrá usarse para primeros auxilios de la contratista; sin embargo, el contratista es responsable del traslado a clínicas o centros de salud y la respectiva atención.
- f) NO libera de responsabilidad a la Contratista sobre la mala ejecución de los trabajos, la participación que pudiera tener PETROPERÚ S.A. al intervenirlos, reservándose el derecho de detener, suspender y proseguir los trabajos de inspección que crea conveniente, que no cumplan con lo establecido en las especificaciones técnicas de las bases y procedimientos adecuados.

## **VII. FORMATO PROPUESTA ECONOMICA DETALLADA**

El Formato de Propuesta Económica Detallada será de acuerdo con el **Apéndices 2**.

Las cantidades establecidas para cada partida son valores estimados con carácter referencial y que podrán variar durante la ejecución del servicio, en función de las necesidades reales que se presenten. No se considerarán dichas cantidades como límites o topes máximos ni como una cantidad mínima a ejecutar.

---

## VIII. SEGURIDAD Y PROTECCIÓN DEL MEDIOAMBIENTE

---

El Contratista deberá cumplir con lo indicado en el **Apéndice 5**.

---

## IX. APENDICES

---

Apéndice 1: Detalle del Servicio.

Apéndice 2: Formato de Propuesta Económica Detallada.

Apéndice 3: Detalle de las partidas.

Apéndice 3A: Instrucciones de ensamble de bomba GRUNDFOS SP 46-8N

Apéndice 4: Penalidades.

Apéndice 5: Condiciones Mínimas de Seguridad.

Apéndice 6: Implementación de autoridad para detener trabajos (STOP WORK) en actividades realizadas por el contratista.

Apéndice 7: Cláusulas del Sistema de Integridad.

Apéndice 8: Cláusulas de compromiso de adhesión al sistema de prevención de lavado de activos y financiamiento del terrorismo, al sistema de prevención de delitos de corrupción y al sistema de gestión antisoborno.

Apéndice 9: Declaración Jurada de Implementación de un Sistema de Seguridad y Salud en el Trabajo según la ley 29783 y su reglamento.

Apéndice 10: Declaración Jurada de paralización de trabajos por riesgo inminente.

Apéndice 11: Formato de Inducción Específica den el Área de Trabajo.

Apéndice 12: Cláusulas Sociales.

## APÉNDICE 1 – DETALLE DEL SERVICIO

La bomba sumergible de pozo profundo N° 20 para abastecimiento de agua contraincendio se encuentran ubicadas en la caseta de bombas de Planta de Ventas Piura y tienen las siguientes especificaciones técnicas:

		<b>Empresa:</b> - <b>Creado Por:</b> - <b>Teléfono:</b> - <b>Fax:</b> - <b>Datos:</b> -
Descripción	Valor	
<b>Información general:</b>		
Producto::	SP 46-8N	
Código::	15C00008	
Número EAN::	5700391841323	
Precio:	Bajo pedido	
<b>Técnico:</b>		
Velocidad para datos de bomba:	3450 rpm	
Caudal nominal:	55 m³/h	
Altura nominal:	98 m	
Tolerancia de curva:	ISO9906:2012 3B	
Etapas:	8	
Modelo:	A	
Válvula:	bomba con válvula de retención integrada	
<b>Materiales:</b>		
Bomba:	Acero inoxidable DIN W.-Nr. 1.4401	
Impulsor:	Acero inoxidable DIN W.-Nr. 1.4401	
<b>Instalación:</b>		
Descarga:	RP4	
Diámetro del motor:	6 inch	
<b>Líquido:</b>		
Temperatura máxima del líquido:	40 °C	
Viscosidad cinemática:	1 mm²/s	
<b>Datos eléctricos:</b>		
Potencia nominal - P2:	18.5 kW	
<b>Otros:</b>		
Minimum efficiency index, MEI ≥:	0.50	
ErP status:	EuP Standalone/Prod.	
Peso neto:	25 kg	

**SP 46-8N, 60Hz**

Q = 55.9 m³/h  
H = 98.3 m  
Líquido bombeado = Agua  
Temp. del líquido = 20 °C  
Densidad = 998.2 kg/m³

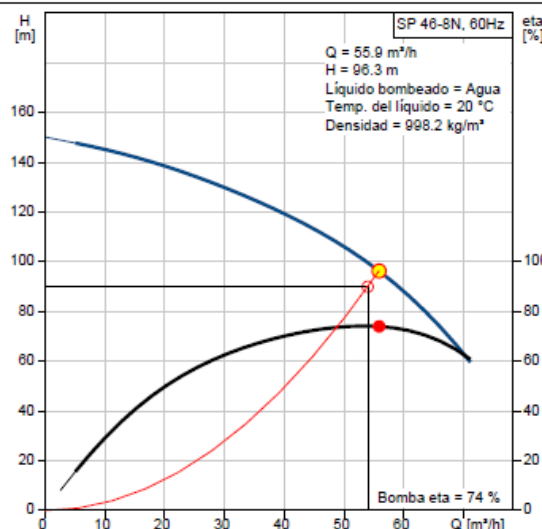

Bomba eta = 74 %

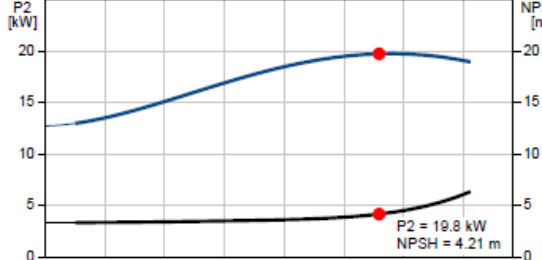

P2 = 19.8 kW  
NPSH = 4.21 m

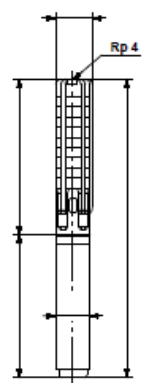

Descripción	Valor
Código:	MMS 6 N 96879433 5700312581505
Técnico:	
Cierre mecánico del motor:	SIC/SIC
Homologaciones en placa:	CE
Modelo:	A
Materiales:	
Motor:	Acero Inox. DIN W.-Nr. 1.4401 AISI 316
Caucho:	NBR
Instalación:	
Máxima presión ambiental:	60 bar
Líquido:	
Líquido bombeado:	Agua
Temperatura máxima del líquido:	50 °C
Datos eléctricos:	
Tipo de motor:	MMS6
Potencia nominal - P2:	22 kW
Código KVA:	J
Frecuencia de alimentación:	60 Hz
Tensión nominal:	3 x 460 V
Toler. tensión:	+6/-10 %
Tipo de arranque:	directo
Factor de trabajo:	1.15
Corriente nominal:	52.5-51.5-52.5 A
Intensidad de arranque:	595 %
Corriente de carga:	47.5 A
Cos phi - Factor de potencia:	0.80
Velocidad nominal:	3480 rpm
Par nominal a plena carga:	64.5 Nm
Par de rotor bloqueado:	206 %
Momento de inercia:	0.0086 kg m²
Rendimiento del motor a carga total:	82.8 %
Grado de protección (IEC 34-5):	68
Protección del motor:	None
Protección térmica:	exterior
Otros:	
Peso neto:	95 kg
Volumen:	0.085 m³

PE L1 L2 L3

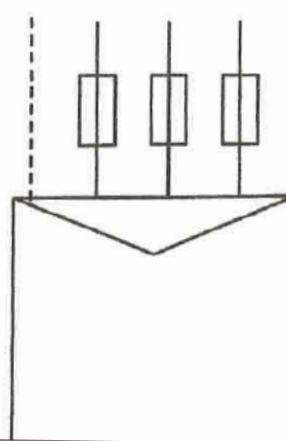

Actualmente de acuerdo con las inspecciones realizadas por el área de Ingeniería de Petroperú se ha recomendado realizar lo siguiente:

1. Retirar la tapa del pozo y verificar el nivel de agua.
2. Verificar el sentido de giro del motor.
3. Programar el desmontaje del equipo en conjunto (motor y bomba).
  - Realizar el bloqueo del equipo.
  - Cerrar la válvula de descarga, para aislar el sistema.
  - Retirar la línea de descarga y el conjunto motor bomba.
4. Trasladar el equipo a taller y efectuar lo siguiente:
  - Desacoplar el motor de la bomba y realizar su inspección y/o mantenimiento.
  - Verificar el sistema de enfriamiento del motor.
  - Realizar la limpieza de la canastilla de aspiración de la bomba.
  - Desmontaje de los elementos internos de la bomba para su inspección, mantenimiento y/o reemplazo, según la condición en la que se encuentren (cojinetes radiales, asiento de válvula, anillos de desgaste, junta tórica, junta de empuje vertical, eje, impulsores).
  - Verificar el estado de la válvula de retención de la bomba, cambiarla de encontrarse en mal estado.
5. Trasladar el equipo al sitio y realizar el montaje.
6. Realizar pruebas in situ y verificación de parámetros operativos.
7. Puesta en marcha.

La bomba se encuentra instalada a una profundidad de 60.26 m respecto al nivel de la losa:

ODO DE DESCARGA DE ELECTROBOMBA GRUNDFOS,  
CUMPLE LA FUNCION DE SOPORTE ESTRUCTURAL  
PARA EL CONJUNTO DE COLUMNAS - BOMBA Y MOTOR

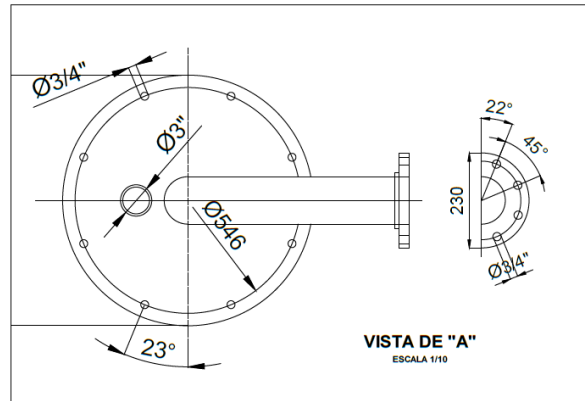
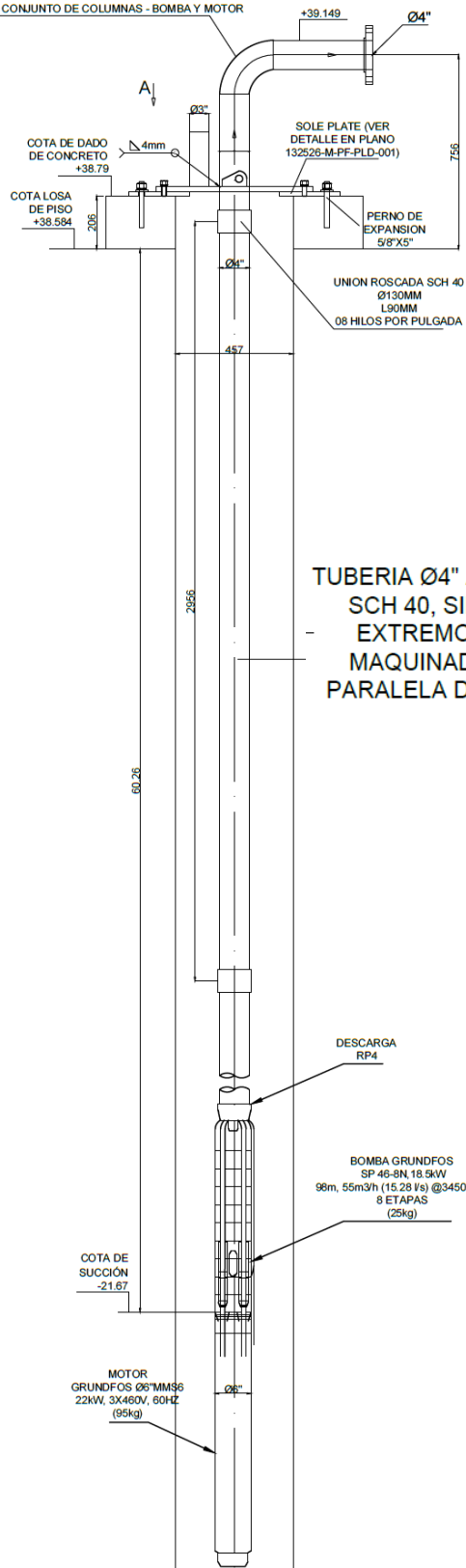



El cuarto de bombas donde se encuentra la instalación de la bomba sumergible de pozo profundo presenta una cobertura (techo) la cual debe ser removida para ejecutar el desmontaje del equipo y su reparación, y posterior a ello debe ser nuevamente instalada tal como se encontró al inicio.





## APÉNDICE 2 – FORMATO DE PROPUESTA ECONÓMICA

PARTIDA	DESCRIPCIÓN	UNIDAD	CANT.	P.U. (S/)	SUB TOTAL (S/)
<b>I</b>	<b>SERVICIO DE MANTENIMIENTO</b>				
<b>1.00</b>	<b>FACILIDADES</b>				
1.01	Traslado de equipos y herramientas	GLB	1		
1.02	Desmontaje de cobertura de caseta de bombas	GLB	1		
1.03	Montaje de cobertura de caseta de bombas	GLB	1		
1.04	Desmontaje de electrobomba y accesorios	GLB	1		
1.05	Montaje de electrobomba y accesorios	GLB	1		
<b>2.00</b>	<b>LIMPIEZA DEL POZO</b>				
2.01	Montaje de tubería de limpieza	GLB	1		
2.02	Recuperación de fondo con aire comprimido	HM	8		
2.03	Evacuación de agua	M3	150		
2.04	Limpieza con aditivos	GLB	1		
2.05	Bombeo con aire comprimido	HM	8		
2.06	Desmontaje de tubería de limpieza	GLB	1		
<b>3.00</b>	<b>MANTENIMIENTO DE BOMBA</b>				
3.01	Mantenimiento de bomba sumergible en taller	GLB	1		
<b>4.00</b>	<b>MANTENIMIENTO DE MOTOR</b>				
4.01	Mantenimiento de motor eléctrico en taller	GLB	1		
<b>5.00</b>	<b>MANTENIMIENTO DE COLUMNA DE DESCARGA</b>				
5.01	Mantenimiento de tramos de columna de descarga.	M	30		
5.02	Reemplazo de tramos de columna de descarga de 3m.	UN	10		
<b>II</b>	<b>SUMINISTRO DE MATERIALES</b>				
<b>6.00</b>	<b>SUMINISTRO DE REPUESTOS DE BOMBA</b>				
6.01	Wear parts Kit	KIT	1		
6.02	Impeller	UN	8		
6.03	Shaft	UN	1		
6.04	Strainer	UN	1		
<b>7.00</b>	<b>SUMINISTRO DE REPUESTOS DE MOTOR</b>				
7.01	Radial bearing	UN	2		
7.02	Seal Kit	KIT	1		
7.03	Thrust bearing Kit	KIT	1		
7.04	Shaft seal Kit	KIT	1		
	(A) COSTO DIRECTO DEL SERVICIO (PARTIDAS 01 AL 05)				
	(B) GASTOS GENERALES ( %)				
	(C) UTILIDADES ( %)				
	(A+B+C) SUB TOTAL SERVICIOS SIN IG				
	(D) SUMINISTRO DE MATERIALES SIN IG (PARTIDAS 06 AL 07)				
	(A+B+C+D) SUB TOTAL SIN IG ( %)				
	IGV (18%)				
	TOTAL GENERAL CON IG				

Son: **S/ .....** (expresado solo en números), incluido el I.G.V.

Atentamente,

Firma:

Nombre:

Nº doc. Identidad y Sello del representante legal del Postor

### Notas

1. El Plazo mínimo de validez de la oferta será hasta la notificación de la OTT.
2. El Postor respetará la Estructura de este Anexo y, consignará sus propios precios unitarios. Estos precios unitarios se deben multiplicar por la cantidad para calcular el precio parcial para cada partida.
3. El Costo Total, en general todos los costos, los precios parciales y totales de la propuesta económica deberán ser expresados hasta con dos decimales.

4. El monto total de la propuesta económica será expresado en letras y números y corresponderán al valor obtenido en el Costo Total de la última celda de la propuesta económica del presente Anexo.
5. Indicar los porcentajes de gastos generales y utilidades en cada casillero.

## APÉNDICE 3 – DETALLE DE LAS PARTIDAS

### GENERALIDADES:

- **El CONTRATISTA deberá tomar en cuenta para el detalle de las partidas manejar el concepto de “Actividad Integral o Autónoma de Mantenimiento”** es una forma de organización particular del trabajo, donde se busca que aflore el talento colectivo de la cuadrilla o equipo de trabajo para realizar la actividad con las disciplinas establecidas sin que requiera la intervención de otros contratos a menos que la tarea lo amerite por diseño desde el inicio. Esta forma de organización es particularmente útil para alcanzar altos niveles de efectividad durante los trabajos de la ejecución del mantenimiento.
- **El CONTRATISTA deberá tomar en cuenta para el detalle de las partidas**, la incorporación de mejoras tecnológicas recientes, en aras de optimizar los rendimientos de las partidas, automatizar los servicios, reducir los tiempos, incrementa la productividad.
- El contratista ganador del servicio recibirá los procedimientos de trabajo de PETROPERU que le servirán de guía para la ejecución de los trabajos. **Esto no quita la obligación de que cuente con sus propios procedimientos de trabajo seguro para todas las actividades que realice.**
- El contratista es responsable del suministro, armado y desarmado de andamios para realizar trabajos, debiendo contar con todos los Equipos de protección personal, Izaje, para realizar las actividades de forma segura, integral y autónoma.
- Todas las partidas incluyen todos los conceptos de la misma, ya sean materiales consumibles, mano de obra, equipos, herramientas, facilidades, equipos de seguridad, u cualquier otro elemento requerido para ejecutar el trabajo de forma eficiente y segura, salvo este expresamente expresado en la partida su no inclusión.
- Todas las partidas incluyen la señalización y demarcación de la zona de trabajo a fin de evitar accidentes de terceros en todas las zonas de tránsito tanto peatonal como vehicular. Esta señalización deberá ser efectuada con cinta reflectiva de peligro o malla de peligro, según lo determine el supervisor Administrador del Servicio o el supervisor de mantenimiento.

A continuación, se detallan las diferentes partidas. Se precisa que las facilidades, herramientas y materiales no mencionados, serán responsabilidad del CONTRATISTA, las que deberán ser incluidas en cada partida:

### I. PARTIDAS DE SERVICIO DE MANTENIMIENTO

#### 1.00 FACILIDADES

##### Partidas 1.01 Traslado de equipos y herramientas

##### Actividades:

- Esta partida consiste en que la Contratista efectuará todo el trabajo necesario para suministrar, reunir y transportar sus equipos, herramientas y facilidades al lugar de trabajo, incluyendo los materiales, insumos, enseres y todo lo necesario para instalarse en el lugar de trabajo.
- La desmovilización debe incluir el retiro y remoción de equipos, herramientas y facilidades empleadas en la ejecución del servicio una vez este finalice.
- Incluye la limpieza de todas las áreas en la cual la Contratista ejecutó el servicio.

- Esta partida se valorizará sólo una vez.

**Por el Contratista:**

- Esta partida es a todo costo e incluye el personal, equipos y herramientas, trípode motorizado, materiales, consumibles, equipos y/o insumos y/o cualquier actividad y facilidad requerida para su correcta ejecución.

**Forma de pago:**

- La Partida se pagarán por **Global (GLB)**.

**Partidas 1.02 Desmontaje de cobertura de caseta de bombas**

**Actividades:**

- Esta partida consiste en el desmontaje de la cobertura (techo) de la caseta de bombeo a fin de contar con el espacio para las maniobras de desmontaje de la electrobomba y su línea de descarga.
- Se debe asegurar que los equipos tales como tableros y conexiones eléctricas ubicados dentro de la caseta de bombeo no se vean impactados de alguna forma durante las maniobras de desmontaje de la cobertura.
- Se debe asegurar la integridad de la cobertura y sus elementos de sujeción durante su desmontaje.



**Por el Contratista:**

- Esta partida es a todo costo e incluye el personal, materiales, herramientas, consumibles, equipos y/o insumos y/o cualquier actividad y facilidad requerida para su correcta ejecución.

**Forma de pago:**

- La Partida se pagarán por **Global (GLB)**.

**Partidas 1.03 Montaje de cobertura de caseta de bombas.**

**Actividades:**

- Esta partida consiste en el montaje de la cobertura (techo) de la caseta de bombeo una vez se culmine la instalación, pruebas y puesta en marcha de la electrobomba sumergible.
- Se debe asegurar que los equipos tales como tableros y conexiones eléctricas ubicados

dentro de la caseta de bombeo no se vean impactados de alguna forma durante las maniobras de montaje de la cobertura.

- Se debe asegurar la integridad de la cobertura y sus elementos de sujeción durante su montaje, incluyendo el reemplazo en caso alguno de estos elementos lo requiera.

**Por el Contratista:**

- Esta partida es a todo costo e incluye el personal, materiales, herramientas, consumibles, equipos y/o insumos y/o cualquier actividad y facilidad requerida para su correcta ejecución.

**Forma de pago:**

- La Partida se pagarán por **Global (GLB)**.

**Partidas 1.04 Desmontaje de electrobomba y accesorios**

**Actividades:**

- Esta partida consiste en el desmontaje de la electrobomba y accesorios, incluyendo lo siguiente:
  - Aislamiento eléctrico en tablero y desconexión de cables de alimentación de energía y de control.
  - Bloqueo de línea de descarga.
  - Desmontaje de instrumentos como manómetros y electrodos para medir el nivel de agua en el pozo.
  - Instalación de facilidades para maniobras de desmontaje.
  - Desmontaje del codo de descarga y brida soporte anclada a la tapa del pozo con 8 pernos de 1-1/2".
  - Desmontaje de tapa del pozo.



- Desmontaje de electrobomba marca GRUNDFOS, modelo SP 46-8N incluido tubería de descarga de 4" de acero ASTM A53 SCH40 acoplada en 10 tramos cada uno de 3 m de longitud.

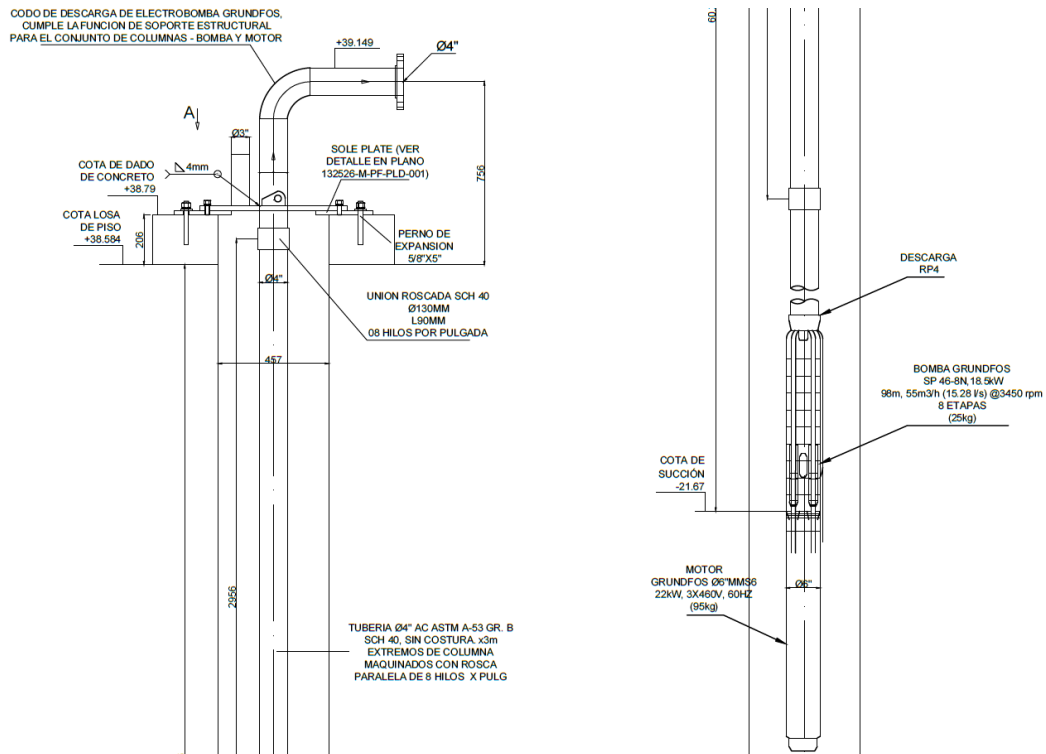

#### Por el Contratista:

- Esta partida es a todo costo e incluye el personal, materiales, herramientas, trípode motorizado, consumibles, equipos y/o insumos y/o cualquier actividad y facilidad requerida para su correcta ejecución.

#### Forma de pago:

- La Partida se pagarán por **Global (GLB)**.

### **Partidas 1.05 Montaje de electrobomba y accesorios**

#### Actividades:

- Esta partida consiste en el montaje de la electrobomba y accesorios, incluyendo lo siguiente:
  - Instalación de facilidades para maniobras de montaje.
  - Montaje de electrobomba marca GRUNDFOS, modelo SP 46-8N incluido tubería de descarga de 4" de acero ASTM A53 SCH40 acoplada en 10 tramos cada uno de 3 m de longitud (reparada o reemplazada).
  - Montaje de tapa del pozo.
  - Montaje del codo de descarga y brida soporte anclada a la tapa del pozo con 8 pernos de 1-1/2".
  - Montaje de instrumentos como manómetros y electrodos para medir el nivel de agua en el pozo.
  - Conexión de cables de alimentación de energía y de control.
  - Energización de tablero eléctrico.
  - Desbloqueo de línea de descarga.

- Pruebas de funcionamiento y puesta en marcha.

**Por el Contratista:**

- Esta partida es a todo costo e incluye el personal, materiales, herramientas, trípode motorizado, consumibles, equipos y/o insumos y/o cualquier actividad y facilidad requerida para su correcta ejecución.

**Forma de pago:**

- La Partida se pagarán por **Global (GLB)**.

## 2.00 LIMPIEZA DEL POZO

### Partida 2.01: Montaje de tubería de limpieza

**Actividades:**

- Consiste en el montaje de una tubería de 3" o 4" a través de la perforación del pozo de agua, dentro de la cual se deslizará la manguera del compresor de aire para realizar la limpieza.

**Por el Contratista:**

- Esta partida es a todo costo e incluye el personal, materiales como la tubería de limpieza, equipos, consumibles, insumos y/o cualquier actividad y facilidad requerida para su correcta ejecución.

**Forma de Pago:**

La partida se pagará por **Global (GLB)**.

### Partida 2.02: Recuperación de fondo con aire comprimido

**Actividades:**

- Consiste en realizar la inyección de aire comprimido a través de una manguera de alta presión de 3/4" o 1" al interior del pozo con la finalidad de evacuar cualquier residuo, sedimentos, arena, entre otros que pudieran encontrarse acumulados.
- El Contratista debe abastecer el suministro de energía al equipamiento tal como compresor de aire o bomba de agua.

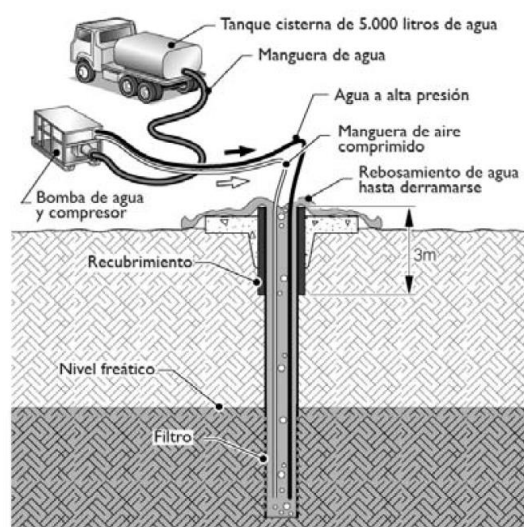

**Figura 2. Lavado de un pozo de perforación con agua a presión**



- Se debe retirar el lodo del filtro del pozo, insertando la manguera del compresor de aire en la cabeza del filtro, e inyectando el aire comprimido hasta que el agua que rebose del pozo esté limpia.

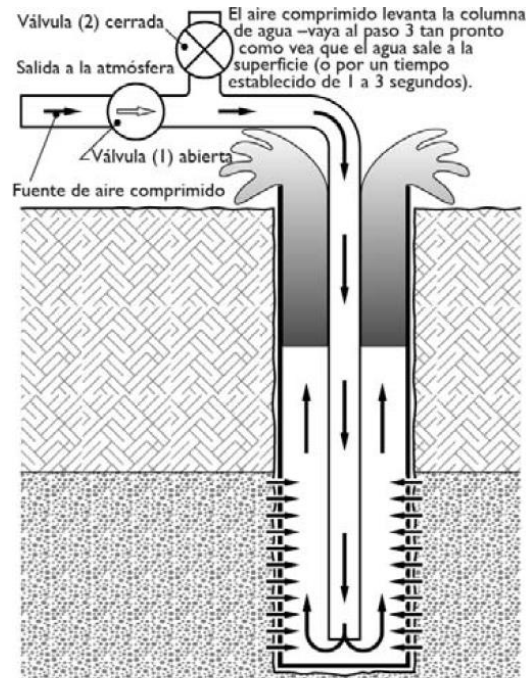

**Figura 3. Remoción del lodo con una manguera de aire comprimido**

**Por el Contratista:**

- Esta partida es a todo costo e incluye el personal, materiales como la manguera de alta presión, equipos como el compresor de aire, consumibles, insumos y/o cualquier actividad y facilidad requerida para su correcta ejecución.

**Forma de Pago:**

La partida se pagará por **Horas máquina (HM)**.

**Partida 2.03: Evacuación de agua**

**Actividades:**

- Consiste en realizar la evacuación del agua remanente del pozo producto del suministro de nivel de agua del acuífero durante el periodo de ejecución del servicio.
- Incluye la instalación o suministro de todas las facilidades necesarias para la evacuación y disposición del agua tales como motobomba, compresor de aire, cisternas u otros.

**Por el Contratista:**

- Esta partida es a todo costo e incluye el personal, materiales, equipos, consumibles, insumos y/o cualquier actividad y facilidad requerida para su correcta ejecución.

**Forma de Pago:**

La partida se pagará por **metro cúbico (M3)**.



**Partida 2.04: Limpieza con aditivos****Actividades:**

- Consiste en la limpieza química con aditivos del interior pozo, lo cual incluye:
  - Determinación de niveles de turbiedad y pH.
  - Adición de aditivos químicos tipo defloculante tal como tripolifosfato de sodio u otros, para desalojar los óxidos y arcillas impregnadas en la columna del pozo y en la zona filtrante.
  - Inyección permanente de aire comprimido para extracción del agua con aditivos y residuos (se valorizará con la partida 2.05).

**Por el Contratista:**

- Esta partida es a todo costo e incluye el personal, materiales, aditivos químicos, equipos, consumibles, insumos y/o cualquier actividad y facilidad requerida para su correcta ejecución.

**Forma de Pago:**

La partida se pagará por **Global (GLB)**.

**Partida 2.05: Bombeo con aire comprimido****Actividades:**

- Consiste en realizar la inyección de aire comprimido a través de una manguera de alta presión de 3/4" o 1" al interior del pozo con la finalidad de evacuar el agua con aditivos y residuos producto de la limpieza química.
- El Contratista debe abastecer el suministro de energía al equipamiento tal como compresor de aire o bomba de agua.

**Por el Contratista:**

- Esta partida es a todo costo e incluye el personal, materiales como la manguera de alta presión, equipos como el compresor de aire, consumibles, insumos y/o cualquier actividad y facilidad requerida para su correcta ejecución.

**Forma de Pago:**

La partida se pagará por **Horas máquina (HM)**.

**Partida 2.06: Desmontaje de tubería de limpieza****Actividades:**

- Consiste en el desmontaje de una tubería de 3" o 4" a través de la perforación del pozo de agua posterior a la ejecución de su limpieza, incluyendo accesorios (manguera a alta presión).

**Por el Contratista:**

- Esta partida es a todo costo e incluye el personal, materiales, equipos, consumibles, insumos y/o cualquier actividad y facilidad requerida para su correcta ejecución.

**Forma de Pago:**

La partida se pagará por **Global (GLB)**.

**3.00 MANTENIMIENTO DE BOMBA****Partida 3.01: Mantenimiento de bomba sumergible en taller****Actividades:**

- Consiste en realizar el mantenimiento y/o reparación de la bomba sumergible marca

GRUNDFOS modelo SP 46-8N, incluyendo:

- Traslado de bomba sumergible desde Planta Ventas Piura a taller del contratista y su retorno.
- Desensamble y ensamble de componentes (procedimiento referencial se muestra en el **Apéndice N°3A**).
- Limpieza de y verificación del estado de componentes.
- Reemplazo de componentes tales como: kit de piezas de desgaste, impulsor, eje, filtro, cojinetes, canastilla, entre otros.
- Los kits de repuestos y componentes de reemplazo se valorizarán en las partidas de suministro correspondiente (partidas 6).

**Por el Contratista:**

- Esta partida es a todo costo e incluye el personal, equipos, consumibles, insumos y/o cualquier actividad y facilidad requerida para su correcta ejecución.

**Forma de Pago:**

La partida se pagará por **Global (GLB)**.

#### **4.00 MANTENIMIENTO DE MOTOR**

**Partida 4.01: Mantenimiento de motor eléctrico en taller**

**Actividades:**

- Consiste en realizar el mantenimiento y/o reparación del motor eléctrico sumergible marca GRUNDFOS modelo MMS 6N, que incluye lo siguiente:
  - Traslado del motor sumergible desde Planta Ventas Piura a taller del contratista y su retorno.
  - Desensamble y ensamble de componentes.
  - Inspección y/o reemplazo de cables y conexiones.
  - Limpieza y verificación del estado de componentes.
  - Reemplazo de componentes tales como: cojinetes radiales, kit de sellos, kit de tornillos para alojamientos de cojinetes, kit de cojinete axial, kit de sello del eje, kit de válvula, entre otros.
  - Verificación de la resistencia del aislamiento del devanado del motor (mayor a 1 MΩ).
  - Verificación del acoplamiento.
  - Lubricación de cojinetes.
  - Los kits de repuestos y componentes de reemplazo se valorizarán en las partidas de suministro correspondiente (partidas 7).

**Por el Contratista:**

- Esta partida es a todo costo e incluye el personal, equipos, consumibles, insumos y/o cualquier actividad y facilidad requerida para su correcta ejecución.

**Forma de Pago:**

La partida se pagará por **Global (GLB)**.

#### **5.00 MANTENIMIENTO DE COLUMNA DE DESCARGA**

**Partida 5.01: Mantenimiento de tramos de columna de descarga**

**Actividades:**

- Consiste en realizar el mantenimiento de la columna de descarga, incluyendo:

- Traslado de tramos de columna de descarga, cada uno de tubería de acero ASTM A53 SCH40 de 4"Ø x 3 metros de longitud, desde Planta Ventas Piura a taller del contratista y su retorno.
- Limpieza o preparación de superficie de cada uno de los tramos de tubería de descarga a reinstalar, incluyendo sus conexiones roscadas, en especificación SSPC-SP5 (Limpieza metal blanco).
- Aplicación de recubrimiento anticorrosivo según procedimiento de ingeniería SI3-22-46, empleando cualquiera de los siguientes sistemas:

**a) SISTEMA 1 – SHERWIN WILLIAMS**

Capa	Material	Espesor Seco (Mils)	Tiempo de Repintado a 25°C	Aplicación
1ra.	DURAPLATE UHS FINISH Color: Según código	8.0	Mínimo: 14 horas Máximo: 14 días	<ul style="list-style-type: none"> <li>• Equipo Plural component</li> <li>• Equipo Airless</li> <li>• Brocha (áreas pequeñas)</li> </ul>
2da.	DURAPLATE UHS FINISH Color: Según código	8.0	Mínimo: 14 horas Máximo: 14 días	<ul style="list-style-type: none"> <li>• Equipo Plural component</li> <li>• Equipo Airless</li> <li>• Brocha (áreas pequeñas)</li> </ul>
Total Espesor Seco		16.0		

**b) SISTEMA 2 – CPPQ**

Capa	Material	Espesor Seco (Mils)	Tiempo de Repintado a 21°C	Aplicación
1ra.	JET COAT EPOXY Color: Según código	8.0	Mínimo: 3 horas Máximo: 48 horas	<ul style="list-style-type: none"> <li>• Equipo Airless</li> <li>• Brocha (áreas pequeñas)</li> </ul>
2da.	JET COAT EPOXY Color: Según código	8.0	Mínimo: 3 horas Máximo: 48 horas	<ul style="list-style-type: none"> <li>• Equipo Airless</li> <li>• Brocha (áreas pequeñas)</li> </ul>
Total Espesor Seco		16.0		

- Reparación con soldadura del tramo de columna de descarga en caso se requiera.

**Por el Contratista:**

- Esta partida es a todo costo e incluye el personal, equipos, consumibles, insumos como recubrimiento anticorrosivo, soldadura y/o cualquier actividad y facilidad requerida para su correcta ejecución.

**Forma de Pago:**

La partida se pagará por **metro lineal (M)**.

**Partida 5.02: Reemplazo de tramos de columna de descarga de 3m**

**Actividades:**

- Consiste en fabricar y reemplazar los tramos de columna de descarga de 3 metros de longitud, incluyendo:
- Las tuberías de acero de Ø4"x 6m, SCH40, sin costura, ASTM A-53 Gr. B. ASME B36.10 **serán suministradas por Petroperú**, puestas en almacén de Talara.
- Traslado de tubería de acero desde Almacén de Petroperú Talara (Patio de tuberías) a taller del contratista y posterior traslado para reemplazo en Planta Ventas Piura.

- Fabricación de tramos de tubería de descarga de 3 metros de longitud incluyendo sus conexiones roscadas.
- Limpieza o preparación de superficie de cada uno de los tramos de tubería de descarga a reemplazar, incluyendo sus conexiones roscadas.
- Aplicación de recubrimiento anticorrosivo según procedimiento de ingeniería SI3-22-46, tal como se indica en la partida 5.01.

**Por el Contratista:**

- Esta partida es a todo costo e incluye el personal, equipos, consumibles, insumos como recubrimiento anticorrosivo, soldadura y/o cualquier actividad y facilidad requerida para su correcta ejecución.

**Forma de Pago:**

La partida se pagará por **unidad (UN) de tubería de descarga de 3m reemplazada**.

## 6.00 SUMINISTRO DE REPUESTOS DE BOMBA

### Partida 6.01: Wear parts kit

**Actividades:**

- Consiste en realizar el suministro de los kits de piezas de desgaste de la bomba para su reemplazo, los cuales tienen la codificación de número de parte: **96440250** e incluyen lo siguiente:
  - Pos. 3: Asiento de válvula de retención (1 und)
  - Pos. 6: Cojinete superior (1 und)
  - Pos. 6b: Cojinete inferior (1 und)
  - Pos. 7: Collar (9 und)
  - Pos. 8: Cojinete (8 und)
  - Pos. 8a: Arandela espaciadora (1 und)
  - Pos. 8b: Anillo de tope (1 und)
  - Pos. 11c: Tuerca para anillo de tope (1 und)
  - Pos 68: Collar inferior (1 und)
  - Pos 72: Anillo de desgaste (10 und)

### SP 46 model A

**Wear parts**

**SP 46, SP 46 N, SP 46 R**

	Kit No	96440248	96440250	96440252	96440254	96488048
Pos.	Number of stages	1-6	7-10	11-16	17-24	25-37
	Description					
3	Valve seat	1	1	1	1	-
6	Top bearing	1	1	1	1	1
6b	Lower bearing	1	1	1	1	1
7	Neck ring	5	9	15	23	35
8	Bearing	4	8	14	22	35
8a	Spacing washer	1	1	1	1	1
8b	Stop ring	1	1	1	1	1
11c	Nut for stop ring	1	1	1	1	1
68	Bottom neck ring	1	1	1	1	1
72	Wear ring	6	10	16	24	37

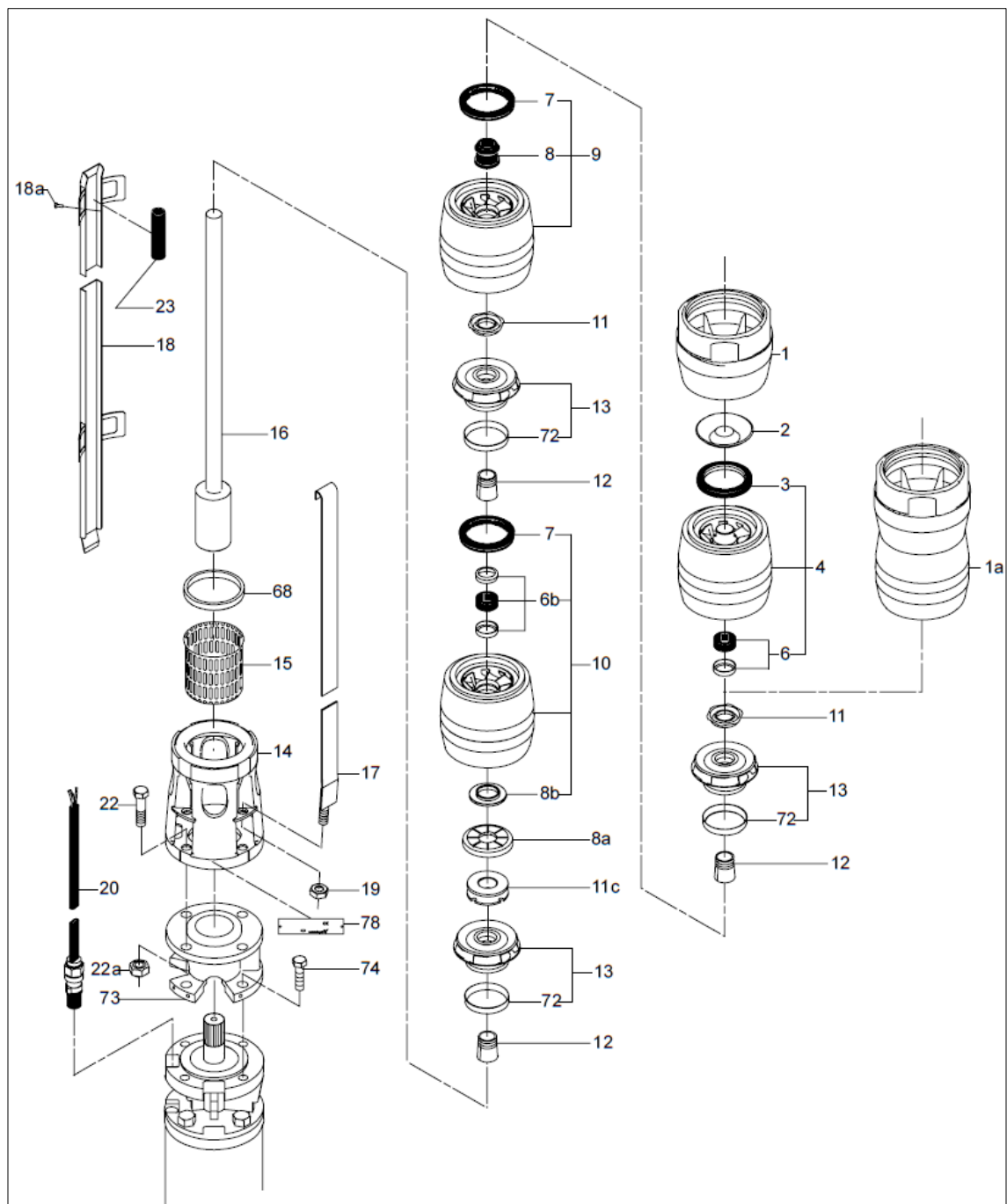

**Por el Contratista:**

- Esta partida es a todo costo e incluye el personal, fletes, transporte, y/o cualquier actividad y facilidad requerida para su correcta ejecución.

**Forma de Pago:**

La partida se pagará por **kit (KIT)** de piezas de desgaste suministrado.

**Partida 6.02: Impeller****Actividades:**

- Consiste en realizar el suministro de los impulsores (impeller) de la bomba para su reemplazo, los cuales son de acero inoxidable y se señalan con la posición 13 de acuerdo con el despiece del manual de la bomba:

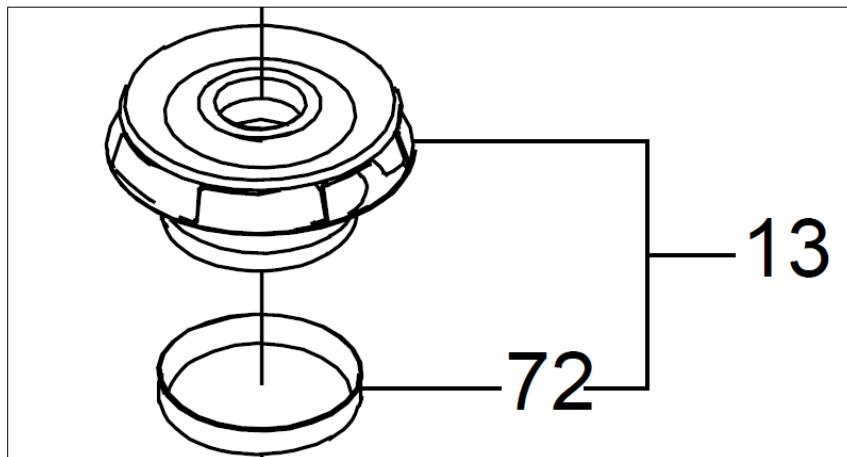
**Por el Contratista:**

- Esta partida es a todo costo e incluye el personal, fletes, transporte, y/o cualquier actividad y facilidad requerida para su correcta ejecución.

**Forma de Pago:**

La partida se pagará por **unidad (UND)** de impulsores suministrados.

**Partida 6.03: Shaft****Actividades:**

- Consiste en realizar el suministro del eje (shaft) de la bomba para su reemplazo, el cual es de acero inoxidable y se señalan con la posición 16 de acuerdo con el despiece del manual de la bomba:

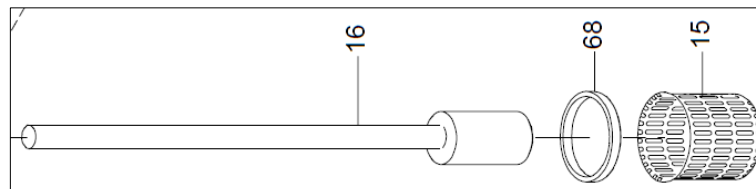
**Por el Contratista:**

- Esta partida es a todo costo e incluye el personal, fletes, transporte, y/o cualquier actividad y facilidad requerida para su correcta ejecución.

**Forma de Pago:**

La partida se pagará por **unidad (UND)** de eje de bomba suministrado.

**Partida 6.04: Strainer**
**Actividades:**

- Consiste en realizar el suministro de filtro o canastilla (strainer) de la bomba para su reemplazo, el cual es de acero inoxidable, cuenta con agujeros de 4 x 20 mm y se señala con la posición 15 de acuerdo con el despiece del manual de la bomba:

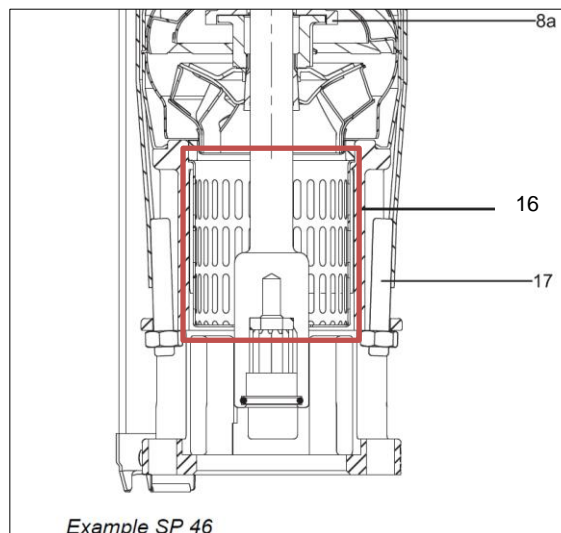
**Por el Contratista:**

- Esta partida es a todo costo e incluye el personal, fletes, transporte, y/o cualquier actividad y facilidad requerida para su correcta ejecución.

**Forma de Pago:**

La partida se pagará por **unidad (UND)** de filtro o canastilla de bomba suministrado.

**7.00 SUMINISTRO DE REPUESTOS DE MOTOR**
**Partida 7.01: Radial bearing**
**Actividades:**

- Consiste en realizar el suministro de los cojinetes radiales (radial bearing) del motor sumergible, los cuales tienen la codificación de número de parte: **96880698** y la posición 204 de acuerdo con el despiece del manual del motor:

**MMS 6**

**50/60 Hz, 5.5 - 37 kW**

**Bearing**

Pos.	Kit No	
	Description	
204	Radial bearing	2

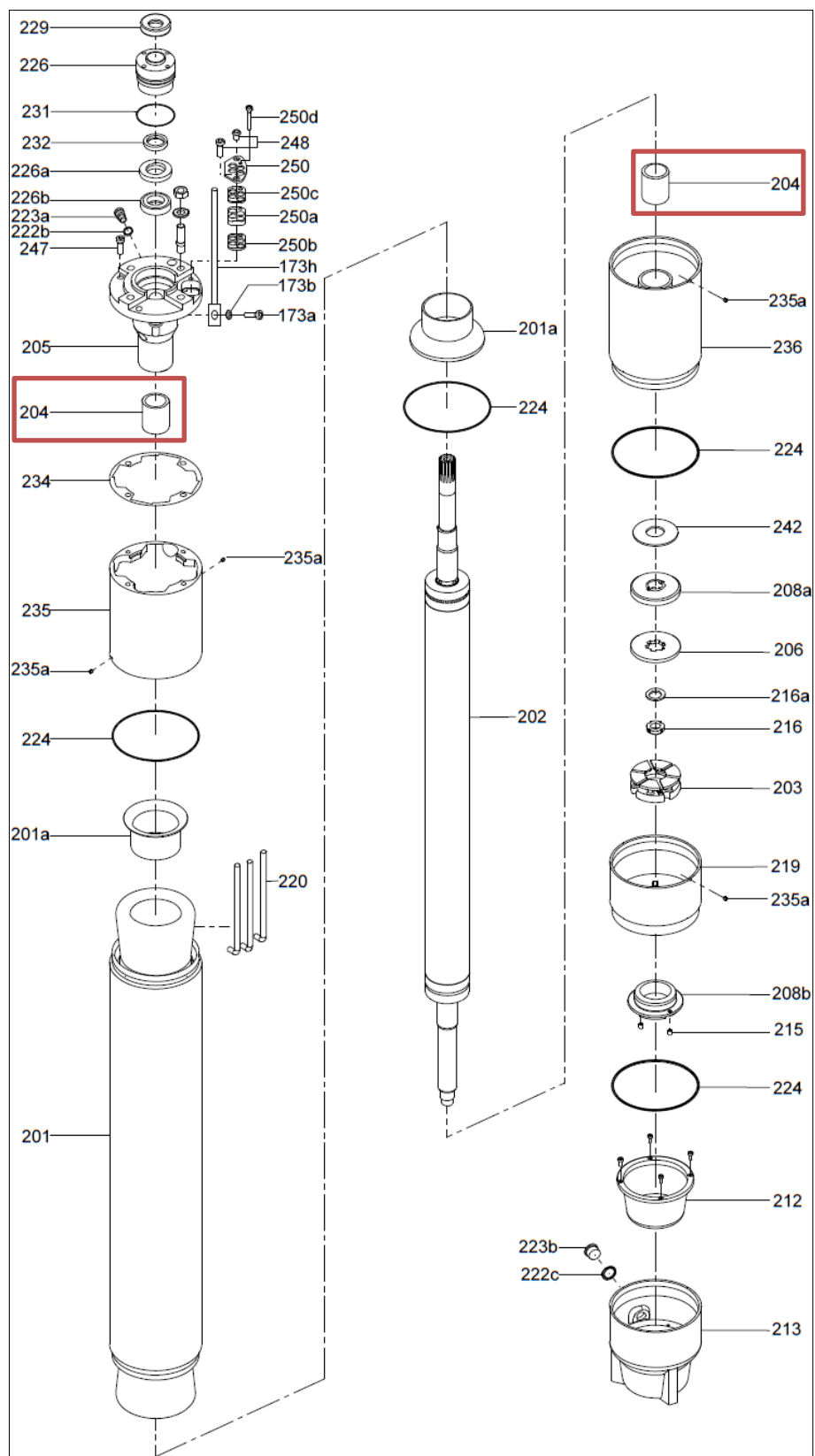



**Por el Contratista:**

- Esta partida es a todo costo e incluye el personal, fletes, transporte, y/o cualquier actividad y facilidad requerida para su correcta ejecución.

**Forma de Pago:**

La partida se pagará por **unidad (UND)** de cojinete radial del motor suministrado.

**Partida 7.02: Seal Kit**

**Actividades:**

- Consiste en realizar el suministro del kit de sellado del motor para su reemplazo, el cual tiene la codificación de número de parte: **96880714** y las posiciones de acuerdo con el despiece del manual del motor son las siguientes:

**Seal kit**

Pos.	Kit No <b>96880714</b>	
	Description	
232	Sand shield	1
222b	O-ring FKM 11 x 2.0	1
231	O-ring NBR 50.5 x 1.8	1
234	Gasket for pos. 235	1
224b	O-ring NBR 120 x 2.5	2
224a	O-ring NBR 131 x 3	2
222c	Seal washer 17 x 21	1
250a	Cable grommet Pt100 4 x (1 x 6 mm <sup>2</sup> )	2
	Cable grommet Pt100 4 x (1 x 10 mm <sup>2</sup> )	2
	Cable grommet Pt100 4 x (1 x 16 mm <sup>2</sup> )	2
212	Diaphragm	1

**Por el Contratista:**

- Esta partida es a todo costo e incluye el personal, fletes, transporte, y/o cualquier actividad y facilidad requerida para su correcta ejecución.

**Forma de Pago:**

La partida se pagará por **kit de sellado (KIT)** del motor suministrados.

**Partida 7.04: Thrust bearing Kit**

**Actividades:**

- Consiste en realizar el suministro del Thrust bearing Kit (kit de cojinete axial) del motor para su reemplazo, el cual tiene la codificación de número de parte: **96880708** y las posiciones de acuerdo con el despiece del manual del motor son las siguientes:

**Thrust bearing**

Pos.	Kit No	Description	96880708
203	Thrust bearing, stationary	1	
206	Thrust ring, rotating	1	
208b	Thrust bearing support	1	
208a	Thrust ring support	1	
215	Set screw	M6 x 8	2
216	Ring nut	M17	1
216a	Washer	19 x 30 x 2.5	1
242	Upthrust spacer	1	

**Por el Contratista:**

- Esta partida es a todo costo e incluye el personal, fletes, transporte, y/o cualquier actividad y facilidad requerida para su correcta ejecución.

**Forma de Pago:**

La partida se pagará por **Thrust bearing Kit (KIT)** del motor suministrado.

**Partida 7.05: Shaft seal Kit**
**Actividades:**

- Consiste en realizar el suministro del Shaft seal Kit (kit de sello del eje) del motor para su reemplazo, el cual tiene la codificación de número de parte: **96880709** y las posiciones de acuerdo con el despiece del manual del motor son las siguientes:

**Shaft seal**

Pos.	Description	Kit No	Ceramic/carbon	SiC/SiC
			96880709	96880710
232	Lip seal FKM	25 x 37 x 7	1	1
226a	Stationary part	50 x 25	1	1
226b	Rotating part		1	1
231	O-ring NBR	50.5 x 1.8	1	1

**Por el Contratista:**

- Esta partida es a todo costo e incluye el personal, fletes, transporte, y/o cualquier actividad y facilidad requerida para su correcta ejecución.

**Forma de Pago:**

La partida se pagará por **Shaft seal Kit (KIT)** del motor suministrado.

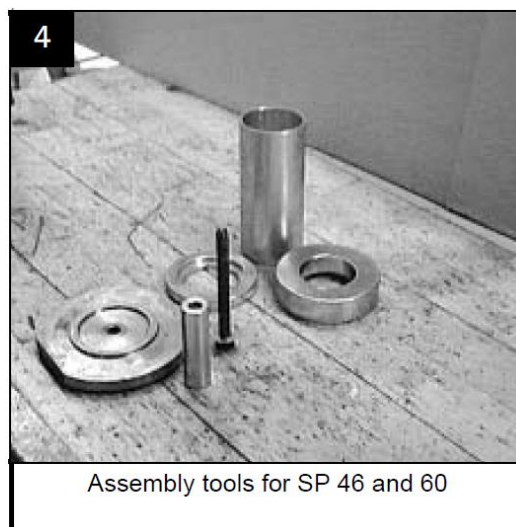
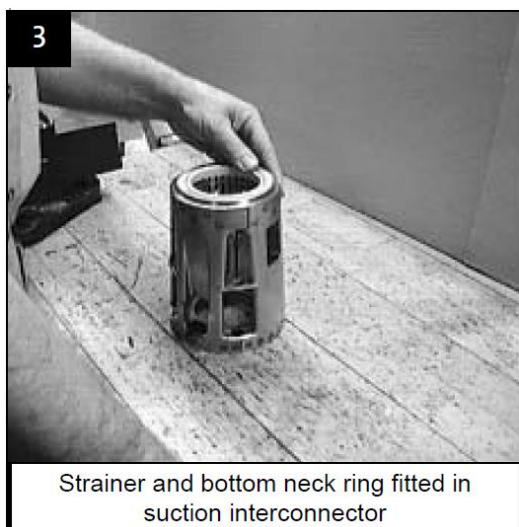
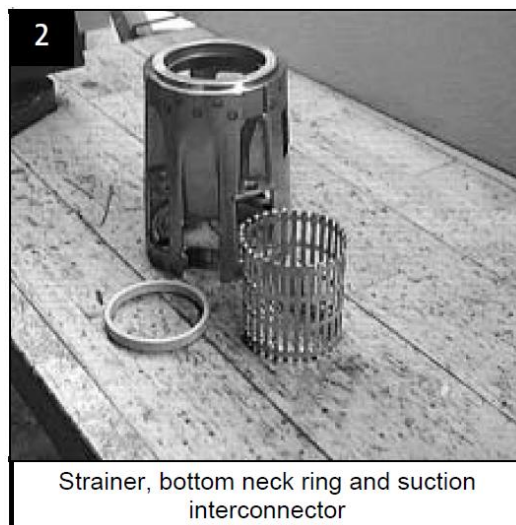
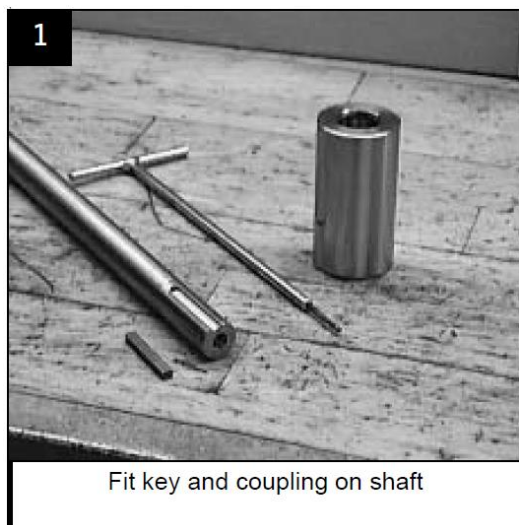
**APÉNDICE 3A – INSTRUCCIONES DE ENSAMBLE DE BOMBA GRUNDFOS SP 46-8N**

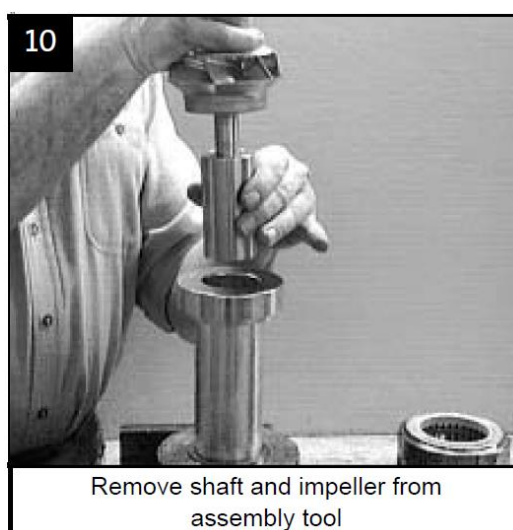
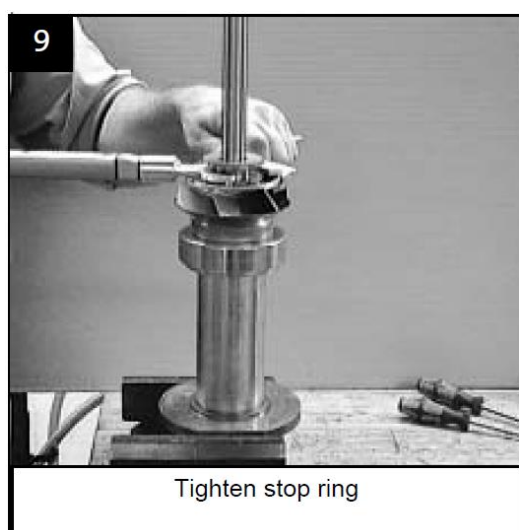
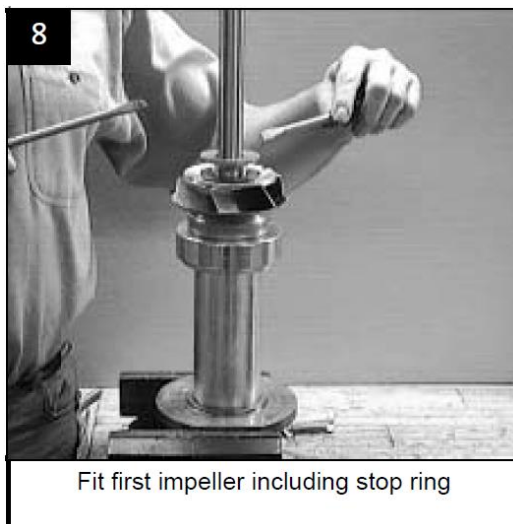
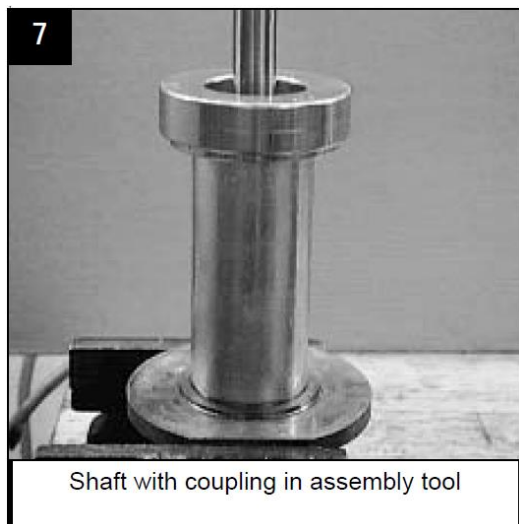
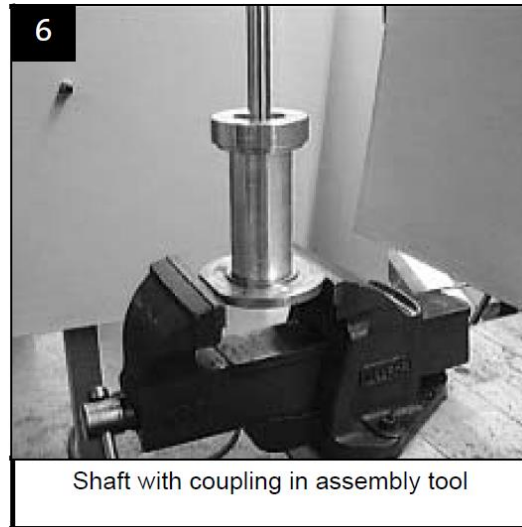
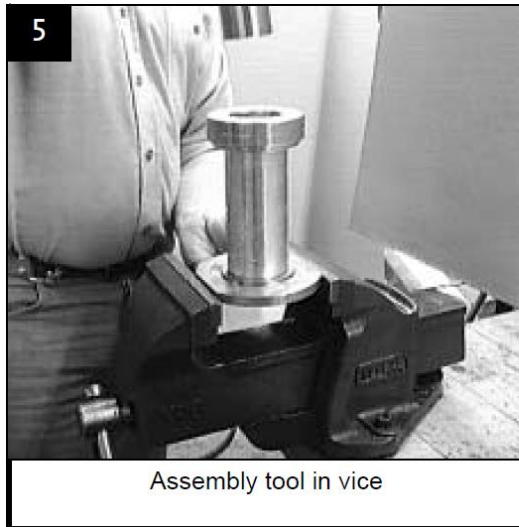



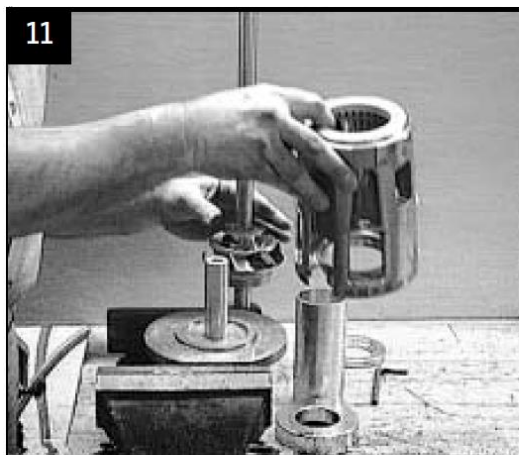

Mount suction interconnector on assembly tool



Fit shaft with impeller in suction interconnector



Shaft with impeller fitted in suction interconnector



Fit bottom chamber with spacing washer for stop ring



Fit next impeller



Bottom chamber and impeller fitted. Continued on page 18.

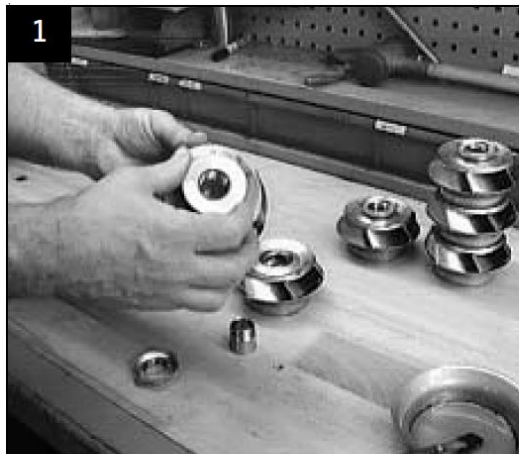

Fit nut for stop ring on impeller



Split cone and split cone nut fitted in impeller



Fit lower bearing in chamber



Fit stationary stop ring in chamber

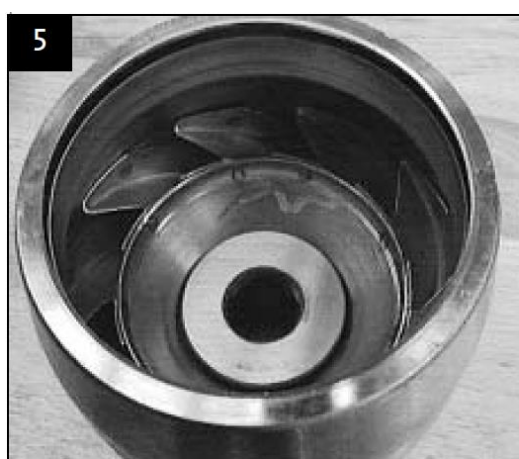

Stationary stop ring fitted in chamber



'THIS SIDE UP' must point upwards



Fit neck ring in chamber



Fit rubber bearing in chamber

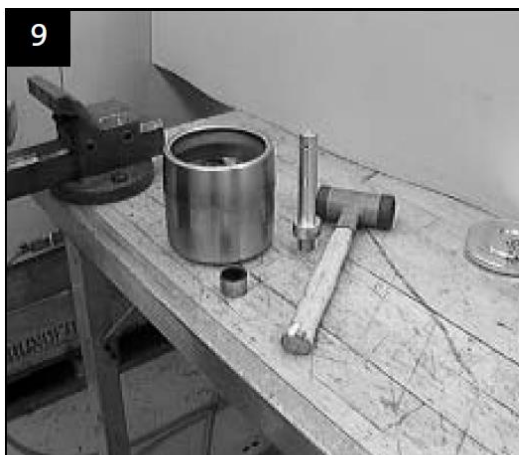

Fit upper bearing in top chamber



Fitted upper bearing



Valve casing including all parts



Fit valve guide



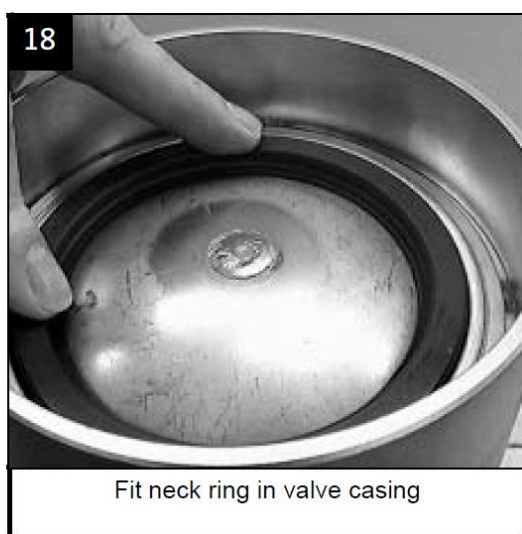
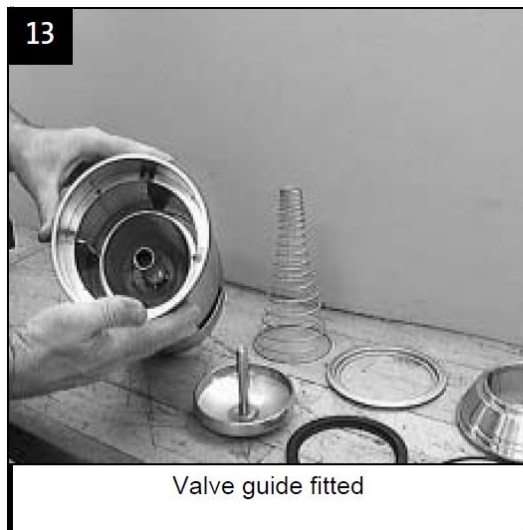



Fit O-ring



Check that O-ring is placed correctly  
on valve seat retainer



Fit retainer in valve casing



Valve casing completed



Check again that valve cup moves freely



Fit key on shaft



25

Fit coupling on pump shaft



26

Fit neck ring on suction interconnector



27

Tighten mounting plate and spacing pipe  
with a screw



28

Fit suction interconnector on mounting plate



29

Fit first impeller including stop ring



30

Tighten split cone nut



- 31** As from 1 August 1999, spacing washer and stop ring, have been moved to the top position above the last impeller.

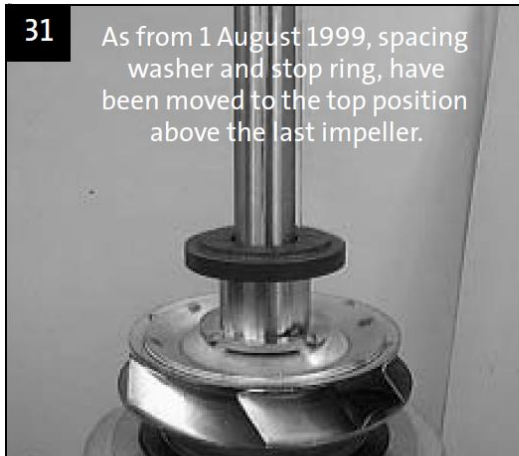

Spacing washer for stop ring fitted on nut for stop ring

**32**



Fit bottom intermediate chamber stop ring

**33**



All impellers and chambers fitted

**34**



Fit top chamber

**35**



Top chamber fitted

**36**



Fit valve casing



37

Lubricate threads with Bonderlube



38

Position of cable guard in suction interconnector and in valve casing must be aligned



39

Position of cable guard in suction interconnector and in valve casing must be aligned



40

Tighten strap nuts at specified torque



41

Measure axial clearance and check with the Grundfos Service Manual



42

Mount pump on motor



Fit strainer



Fit lock for strainer and secure



Lock secured



Fit cable guard

## APÉNDICE 4 - PENALIDADES

### A. PENALIDADES REFERENTE A LA SEGURIDAD, SALUD EN EL TRABAJO Y MEDIO AMBIENTE:

ITEM	DESCRIPCIÓN DEL EVENTO A PENALIZAR	Requerimiento Legal Relacionado	Aplicación de Penalidad*	Penalidad (% de la valorización mensual, incluye impuestos)
1	<p>Incumplir alguna medida de seguridad y salud en el trabajo contemplada en el procedimiento PROO1-390 "gestión CASS para Contratistas" y "Manual Corporativo de Seguridad, Salud y Protección Ambiental para Contratistas de PETROPERÚ", que como consecuencia origine alguno de los siguientes eventos, según determine el proceso de investigación a cargo de PETROPERÚ:</p> <ul style="list-style-type: none"> <li>- Accidente mortal o Accidente incapacitante total o parcial permanente</li> <li>- Accidente incapacitante temporal (por ocurrencia)</li> <li>- Incidente peligroso.</li> <li>- Accidente leve (sólo si la compañía registra anteriormente por lo menos 2 accidentes leves o 1 incapacitante en el contrato vigente).</li> </ul> <p>El contratista tendrá cinco días hábiles para presentar sus descargos a los resultados de la investigación de PETROPERÚ, pudiendo ser ampliados en caso lo justifique mediante carta al Administrador de Contrato.</p> <p>Es preciso indicar que en el caso de un accidente mortal o accidente incapacitante total o parcial permanente, PETROPERÚ evaluará la continuidad del contrato de la compañía contratista. Si se decide resolver el contrato, no le aplicará la penalidad.</p>	Ley 29783 Art. 21°	Por evento	<p>...5%</p> <p>...2%</p> <p>...1%</p> <p>...1%</p>
2	No informar de inmediato y/o ocultar a PETROPERÚ, cualquier incidente o accidente de trabajo.	RCD 172-2009-OS/CD Art. 6° DS 005-2012-TR Art. 110°	Por evento	2%
3	No realizar los <b>exámenes médicos ocupacionales</b> (pre-ocupacional, periódicos y/o de retiro) del personal a su cargo de acuerdo con la normativa legal y los riesgos de su actividad.	Ley 29783 Art. 49°d	Por persona	1%
4	No contar con los supervisores CASS en la operación, de acuerdo con el perfil y nivel de riesgo establecido en las Condiciones Técnicas.	DS 043-2007-EM Art. 11.2° DS 005-2012-TR Art. 39° RM 448-2020-MINSA	Por evento	1%
5	Realizar <b>trabajos no autorizados</b> por PETROPERÚ, no contemplados en el permiso de Trabajo, o emplear personal que trabaja para otra compañía contratista o servicio diferente.	DS 043-2007-EM Art. 61°	Por evento	1%
6	<b>Intento de ingresar o haber ingresado</b> de manera oculta armas, equipos no intrínsecos (teléfono celular, cámara fotográfica) o sustancias prohibidas (drogas, alcohol), dentro de las instalaciones de PETROPERÚ.	DS 043-2007-EM Art. 17.1° RAD 044-2017-APN-DIR	Por evento	1%
7	Incumplir algún <b>control establecido en la matriz de Identificación de Peligros</b> , Evaluación de Riesgos y Determinación de Controles (IPERC), en el Permiso de Trabajo, en el Análisis de Trabajo Seguro o en la matriz ambiental	Ley 29783 Art. 21°	Por evento	0.60%
8	No devolver a PETROPERÚ los <b>pases de ingresos</b> vencidos o de aquel personal que ya no cuenta con vínculo laboral o autorización para ingresar a las instalaciones.	RAD 044-2017-APN-DIR	Por evento	0.30%
9	Adulteración de documentos y/o documentación vencida		Por evento	0.30%



ITEM	DESCRIPCIÓN DEL EVENTO A PENALIZAR	Requerimiento Legal Relacionado	Aplicación de Penalidad*	Penalidad (% de la valorización mensual, incluye impuestos)
10	Acto doloso (hurto de cualquier tipo, soborno, complicidad u otro)		Por evento	1%
11	Ingreso o intento de ingreso a las Instalaciones en estado etílico, bajo efectos de drogas o estupefacientes y/o injerirlos dentro de las instalaciones, asimismo, el negarse a pasar los controles de verificación respectivos		Por evento	0.30%

ITEM	DESCRIPCIÓN DEL EVENTO A PENALIZAR	Requerimiento Legal Relacionado	Aplicación de Penalidad*	Penalidad (% del monto contractual, incluye impuestos)
12	No asistir a las <b>reuniones de seguridad</b> para contratistas programadas por las dependencias de seguridad de la sede de trabajo correspondiente.	DS 043-2007- EM Art. 17.1°	Por evento	0.30%
13	Incumplir el procedimiento <b>PROO1-246 de gestión de permisos de trabajo</b> , análisis de trabajo seguro y/o Manual Corporativo de Seguridad, Salud y Protección Ambiental para Contratistas de PETROPERÚ vigentes	DS 043-2007-EM Art. 61°	Por evento	1%
14	En caso aplique, no respetar las normas de <b>conducción de vehículos</b> que se utilicen como parte del Contrato dentro de las instalaciones de PETROPERÚ y/o en relación a sus procesos, que se encuentran establecidas en el lineamiento LINA1-056 y/o en el Manual Corporativo de Seguridad, Salud y Protección Ambiental para Contratistas.	DS 016-2009-MTC	Por evento	1%
15	Ausencia, en la zona de labores, del <b>responsable de Ejecutar el Trabajo</b> durante la ejecución de los trabajos de alto riesgo contemplados en el Permiso de Trabajo	DS 005-2012-TR Art. 26° c	Por evento	1%
16	Emplear <b>equipos de protección personal</b> sin certificación, deteriorados, en condiciones insalubres (e.g.: empleo de botas humedecidas) o entregar equipos al personal que no sean nuevos.	DS 043-2007- EM Art. 17.1°	Por evento	0.50%
17	Identificar personal que no haga uso o trabaje con <b>Equipos de Protección Personal</b> deteriorados. Aplicable por cada personal identificado.	Ley 29783 Art. 21°e	Por evento	0.10%
18	No contar o Incumplir el <b>Programa de Actividades de Ambiente, Seguridad y Salud Ocupacional</b> presentado por el contratista para el servicio u obra, de acuerdo con lo requerido en el procedimiento PROO1-390 y el Manual Corporativo de Seguridad, Salud y Protección Ambiental para Contratistas.	DS 005-2012-TR Art. 26° h	Por evento	0.50%
19	Emplear <b>equipos, máquinas sin la capacitación y/o autorización respectiva, o hacer uso de herramientas hechas o no estandarizadas o no diseñadas</b> para la labor que se ejecuta	Ley 29783 Art. 69° b DS 043-2007-EM Art. 17.1°	Por evento	0.50%
20	Sobrepasar las <b>doce horas de trabajo máximo en las instalaciones</b> de PETROPERÚ o el horario indicado en el Permiso de Trabajo, sin la respectiva autorización	DS 043-2007- EM Art. 61°	Por evento	0.10%
21	No realizar un adecuado acopio, almacenamiento temporal, transporte, tratamiento y/o disposición final de los <b>residuos sólidos generados</b> como resultado del desarrollo de sus actividades en áreas operativas o tópicos médicos, según aplique al tipo de residuo y al alcance del trabajo a cargo del contratista.	Ley 27314	Por evento	0.50%
22	No adoptar medidas para el control y minimización de los impactos generados por siniestros o emergencias (e.g.: derrames, fugas, etc.) ocurridos a causa o con ocasión del desarrollo de sus actividades, o no efectuar la limpieza y descontaminación de las áreas afectadas como consecuencia.	DS 043-2007- EM Art. 17.1°	Por evento	2%

ITEM	DESCRIPCIÓN DEL EVENTO A PENALIZAR	Requerimiento Legal Relacionado	Aplicación de Penalidad*	Penalidad (% del monto contractual, incluye impuestos)
	Esta penalidad es aplicable a las actividades del contratista que impliquen la manipulación de componentes (infraestructuras, equipos o vehículos) destinados al almacenamiento, transporte, despacho, recepción o procesamiento de materiales peligrosos (hidrocarburos, sustancias químicas o residuos).			
23	Alteración o manipulación del sistema de medición referencial del producto en cisterna, según aplique.		Por evento	0.50%
24	Incumplimiento y/o inoperatividad de controles operacionales de sus actividades, como en el proceso de carga en las islas de despacho, en el manejo de vehículos, en el sistema de sobrellenado de cisternas.	Ley 29783 Principio de prevención	Por evento	0.50%
25	Ingreso de equipos a las instalaciones sin sistemas de protección y/o retiro de estos (guardas, protección de válvulas de carga de cisterna, entre otros ).	Ley 29783 Principio de prevención	Por evento	0.50%
26	Derrame de producto ocasionado por cisterna o vehículo en mal estado o defectuoso.		Por evento	0.30%
27	No contar con elementos de seguridad aplicables a la actividad como extintores, conos, señalizaciones, entre otros.	Ley 29783 Principio de prevención	Por evento	0.10%

#### **Definiciones aplicables al cuadro de penalidades:**

**Penalidad por Evento:** En caso un tipo de incumplimiento sea detectado dos o más veces durante el desarrollo de una misma acción de supervisión, se aplicará una única penalidad, la cual corresponderá al evento detectado en su conjunto. Si se verifica la reincidencia del incumplimiento durante una acción de supervisión posterior, ésta dará lugar a la imposición de una nueva penalidad.

**Accidente Mortal:** Suceso cuyas lesiones producen la muerte del trabajador.

**Accidente Incapacitante:** suceso cuya lesión, resultado de la evaluación médica, da lugar a descanso, ausencia justificada al trabajo y tratamiento. Para fines estadísticos, no se tomará en cuenta el día de ocurrido el accidente. Según el grado de incapacidad los accidentes de trabajo pueden ser:

- **Total Temporal:** cuando la lesión genera en el accidentado la imposibilidad de utilizar su organismo; se otorgará tratamiento médico hasta su plena recuperación.
- **Parcial Permanente:** cuando la lesión genera la pérdida parcial de un miembro u órgano o de las funciones del mismo.
- **Total Permanente:** cuando la lesión genera la pérdida anatómica o funcional total de un miembro u órgano; o de las funciones del mismo. Se considera a partir de la pérdida del dedo meñique.

**Incidente Peligroso:** Todo suceso potencialmente riesgoso que pudiera causar lesiones o enfermedades a las personas en su trabajo o a la población.

**Accidente Leve:** Suceso cuya lesión, resultado de la evaluación médica, que genera en el accidentado un descanso breve con retorno máximo al día siguiente a sus labores habituales.

**Incidente:** Suceso acaecido en el curso del trabajo o en relación con el trabajo, en el que la persona afectada no sufre lesiones corporales, o en el que éstas sólo requieren cuidados de primeros auxilios.

**Accidente de Trabajo:** Todo suceso repentino que sobrevenga por causa o con ocasión del trabajo y que produzca en el trabajador una lesión orgánica, una perturbación funcional, una invalidez o la muerte. Es también accidente de trabajo aquel que se produce durante la ejecución de órdenes del empleador, o durante la ejecución de una labor bajo su autoridad, y aun fuera del lugar y horas de trabajo.

#### **B. PENALIDADES SOCIALES**

- En caso se tome conocimiento de una queja y/o reclamo por algún trabajador y/o proveedor contra el CONTRATISTA por concepto de obligaciones laborales y/o deudas comerciales. El Administrador de Contrato realizará su registro, revisará y validará con

- ii. evidencias (documentación presentada) si esto se encuentra fundado o no.
- iii. En caso de ser fundada se recomienda la aplicación de penalidades, las cuales serán analizadas entre el Administrador de contrato y el equipo de la Jefatura Gestión Social Talara, Plantas y Terminales Norte de acuerdo con el objeto de la contratación.
- iv. Las penalidades sociales aplicarán para los nuevos contratos de servicios, obras y adquisiciones en el que se incluya personal y se lleven a cabo en las instalaciones y operaciones de Refinería Talara de PETROPERÚ o de terceros donde PETROPERÚ brinde un servicio operativo. Cualquier modificación de las cláusulas y penalidades, durante el proceso de elaboración de condiciones técnicas, absolución de consultas o integración de bases, debe ser coordinada con la Jefatura Gestión Social Talara, Plantas y Terminales Norte, dejando constancia de dicha coordinación a través de una evidencia objetiva (correo electrónico, memorando, informe).
- v. PETROPERÚ aplicará penalidades que serán deducidas de los pagos a cuenta, del pago final, en la liquidación final, o de garantías de fiel cumplimiento del contratista.
- vi. En caso un mismo incumplimiento califique para la aplicación de más de una penalidad, se aplicará aquella de mayor monto.
- vii. Se tomará en cuenta los cuadros de penalidades por evento y por resolución de contrato respecto a los siguientes ítems:

Infracción	Incumplimiento por	Sugerencia de penalidad por evento - UIT
01	Incumplimiento del Procedimiento: Contratación de Mano de Obra Local PROO2-002. Por Evento	0.5 UIT
02	Incumplimiento del porcentaje de contratación de trabajadores locales de Mano de Obra no Calificada. Por Evento	0.5 UIT
03	Incumplimiento del porcentaje mínimo de contratación de trabajadores locales de Mano de Obra Calificada. Por Evento	0.5 UIT
04	Incumplimiento en el pago a proveedores.	0.5 UIT
05	Incumplimiento en los pagos a proveedores por parte de las Subcontratistas de las Contratistas de PETROPERÚ. Por Evento	0.5 UIT
06	Paralización de labores que pueda realizar su personal por incumplimiento de obligaciones laborales. Por Evento	0.5 UIT
07	Paralización de labores que puedan realizar sus proveedores por incumplimiento de pago. Aplicable por paralización realizada. Por Evento	0.5 UIT
08	No brindar respuesta a las quejas o reclamos en los plazos establecidos en el Procedimiento PA1-GCGS-006: "Gestión de Quejas, Reclamos y Sugerencias de Población, Organizaciones y Autoridades Locales de PETROPERÚ" (10 días hábiles). La penalidad es por queja o reclamo no atendido. Por Evento	0.5 UIT
09	Suscribir acuerdos y/o realizar negociaciones con las comunidades o localidades del ámbito del servicio sin coordinación previa con la Jefatura Gestión Social Talara, Plantas y Terminales Norte de PETROPERÚ. Por Evento	0.5 UIT

Infracción	Incumplimiento por	Sugerencia de penalidad por resolución
10	Reincidencia (2 veces a más) en la suscripción de acuerdos y/o realizar negociaciones con las comunidades o	Resolución Contractual

	localidades del ámbito del servicio sin coordinación previa con la Jefatura Gestión Social Talara, Plantas y Terminales Norte de PETROPERÚ.	
--	---	--

### C. PENALIDADES POR RETRASOS

Petroperú ha determinado penalidades por el retraso en la ejecución del servicio, conforme se indica a continuación:

- En caso de retraso injustificado de las prestaciones objeto del contrato, Petroperú aplicará a El Contratista una penalidad por mora por cada día de atraso.
- La penalidad será aplicada automáticamente y se calculará de acuerdo con la siguiente fórmula:

$$\text{Penalidad diaria} = \frac{(0.10 * \text{Monto})}{(F * \text{plazo en días})}$$

Donde:

- Monto: es el monto del servicio.
- Plazo: es el plazo determinado (planificado) de ejecución del servicio.
- Para plazos mayores a (60) sesenta días: F=0.25 y para plazos menores F=0.40.
- Tanto el monto como el plazo se refieren, según corresponda, a la ejecución del servicio, incluyendo los adicionales y/o reducciones, o de ser el caso, del ítem, tramo, etapa o lote que debió ejecutarse o de la prestación parcial en el caso de ejecución periódica.
- Se considera retraso, a toda aquella causa imputable al contratista las cuales podrían ser ocasionadas por las siguientes razones:
  - Por cada tarjeta Te-Cuida, boleta ambiental o reporte de no conformidad de calidad, ambiente o seguridad recibida por el administrador del servicio y que genere paro de la actividad y extienda la fecha fin del servicio.
  - Retrabajos realizados por fallas atribuibles al contratista y genere retrasos en la ejecución del servicio.
  - Por falta de personal planificado para la ejecución de trabajos, y que este genere el No cumplimiento con el cronograma establecido.
  - Por fallas y/o No suministro de maquinarias, equipos, herramientas y/o facilidades que deben ser asignadas al servicio para su correcta ejecución y que genere retrasos al cumplimiento del cronograma.
  - No suministrar materiales consumibles a cargo del contratista, por ejemplo: repuestos, solventes, filtros, lubricantes, refrigerantes, y entre otros; y este genere retrasos en el servicio.
  - Otras causas atribuibles al contratista que generen retrasos en el cumplimiento del cronograma del servicio.
- El administrador del servicio de Petroperú, son los únicos encargados de entregar y/o validar la fecha y hora de inicio de cada actividad, la cual será comunicada al

Contratista de manera oportuna y de cumplimiento obligatorio del mismo, y marcará la línea base para el inicio del cronograma de ejecución del servicio.

- Esta penalidad será deducida de los pagos a cuenta, del pago final o en la liquidación final.
- En caso de que el incumplimiento califique para la aplicación de más de una penalidad, se aplicará aquella de mayor monto.

#### **D. OTRAS PENALIDADES**

<b>ÍTE M</b>	<b>DESCRIPCIÓN DEL EVENTO A PENALIZAR</b>	<b>APLICACIÓN DE PENALIDAD</b>	<b>PENALIDAD</b>
1	Por utilizar facilidades o recursos de Petroperú sin autorización, como agua, energía eléctrica y entre otros considerados dentro de las Condiciones Técnicas.	Por evento	0.25 UIT

#### **Notas:**

- UIT, es la Unidad Impositiva Tributaria vigente en fecha aplicación de la penalidad
- A pesar de la aplicación de penalidad, toda infracción debe ser subsanada en el momento o día de su ocurrencia, de ser el caso.
- Una vez que el Supervisor del Contratista tome conocimiento de la infracción cometida, la multa se hará efectiva dentro de un (01) día hábil (teniendo en cuenta la duración del servicio y la condición de trabajo de parada de planta) siguientes a este hecho.
- Los días que se indican son días hábiles.
- Petroperú aplicará al Contratista una penalidad por incumplimiento de la tabla hasta un monto máximo del diez por ciento (10%) del monto contractual.

## **APÉNDICE 5 - CONDICIONES MÍNIMAS DE SEGURIDAD**

La CONTRATISTA deberá cumplir con todas las disposiciones legales y contractuales vigentes sobre Seguridad, Higiene Industrial, Ambiente y otras disciplinas afines, igualmente, con todos los reglamentos y procedimientos que PETROPERÚ tenga vigente.

### **A. ESTÁNDARES Y DIRECTIVAS QHSSE APLICABLES A LA GESTIÓN DE CONTRATISTAS Y SUB-CONTRATISTAS**

Referencia: Circular GGRL-0731-2021 del 05.03.21

Se mantienen vigentes los siguientes documentos normativos QHSSE, cuyo cumplimiento es de carácter obligatorio para todos los Contratistas y Sub-Contratistas en labor presencial:

- Política: Política de Gestión Integrada de la Calidad, Ambiente, Seguridad y Salud en el Trabajo.
- Manual M.SEGU-CO-PR: Manual Corporativo Seguridad, Salud y Protección Ambiental para Contratistas.
- Circular GGRL-6135-2020: Curso de Inducción Prevención y Control Covid-19 para personal contratista de PETROPERÚ.
- Circular GGRL-6399-2020: Inclusión de profesional QHSSE en las Condiciones Técnicas para Contratistas.
- Circular GGRL-6465-2020: Cláusulas y Penalidades de Ambiente, Seguridad y Salud en el trabajo para Nuevos Contratos de Servicios y Obras.
- Circular GGRL-0440-2022: Plan para la Vigilancia, Prevención y Control de la COVID-19 de PETROPERÚ S.A. v.8 (Actualizado el 05.10.2022)
- Circular GGRL-0614-2021: Documentación Covid-19 de Contratistas para Ingreso a Instalaciones.
- Procedimiento PROO1-246 “Gestión de Permisos de Trabajo” v.3,
- Procedimiento PROA1-060: Gestión y Manejo de Residuos Sólidos.
- Circular GSUM-SCCO-018-2019: Actualización de Modelo de Estructura de Condiciones Técnicas – Acápites Seguridad y Protección del Ambiente.

### **B. CLÁUSULAS DE AMBIENTE, SEGURIDAD Y SALUD OCUPACIONAL PARA NUEVOS CONTRATOS DE SERVICIOS**

1. Todo Contratista que desarrolle labores presenciales en las instalaciones de PETROPERÚ debe cumplir los procedimientos de prevención del COVID-19 aplicables a Contratistas recogidos en el Plan para la Vigilancia, Prevención y Control COVID-19 de PETROPERÚ, de no hacerlo será causal de resolución de contrato. Adicionalmente, el Contratista se encuentra obligado a contar con un “Plan de Vigilancia, Prevención y Control de la COVID-19”, conforme a la Resolución Ministerial N° 448-2020-MINSA, sus modificatorias y los Protocolos Sectoriales que le correspondan. El referido plan debe ser registrado o notificado ante el Ministerio de Salud (MINSA) y comunicado al Administrador de Servicio, previo al inicio del servicio u obra, señalando expresamente que su incumplimiento será causal de resolución de contrato.
2. En caso el Contratista, sus trabajadores y/o personal:
  - Intente o cometa actos de sustracción (robo o hurto) de bienes o sustancias de propiedad de PETROPERÚ, o
  - Se presente a laborar bajo la influencia del alcohol o las drogas,

PETROPERÚ como medida inmediata prohibirán el ingreso del trabajador relacionado con dicho incumplimiento a cualquier de sus instalaciones de manera indeterminada, sin perjuicio de adoptar las medidas pertinentes contra el Contratista.



### **C. IMPLEMENTACIÓN DE AUTORIDAD PARA DETENER TRABAJOS (STOP WORK) EN ACTIVIDADES REALIZADAS POR CONTRATISTAS**

Referencia: Circular GGRL-0687-2020 de 01-03-2021

- De acuerdo con lo establecido en el Art. 63 de la Ley 29783, Ley de Seguridad y Salud en el Trabajo, cuyo texto indica *“El empleador establece las medidas y da instrucciones necesarias para que, en caso de un peligro inminente que constituya un riesgo importante o intolerable para la seguridad y salud de los trabajadores, estos puedan interrumpir sus actividades, e incluso, si fuera necesario, abandonar de inmediato el domicilio o lugar físico donde se desarrollan las labores. No se pueden reanudar las labores mientras el riesgo no se haya reducido o controlado”*.
- En esta línea, PETROPERÚ ha implementado la autoridad para detener trabajos, denominada **“STOP WORK”**, cuya aplicación se ejecuta siempre y cuando no se haya llegado a un acuerdo en controlar el peligro que constituye un riesgo al personal; esta búsqueda del respectivo control se lleva a cabo en el proceso de intervención mediante el uso de la Tarjeta PETROPERÚ T-Cuida o similares, relacionados con el enfoque de Seguridad Basada en el Comportamiento, en cuyo sentido todo trabajador no solo tiene el derecho sino la obligación de detener el trabajo si las condiciones no son seguras para quien lo ejecuta o para los trabajadores que se encuentran cerca; la no aplicación del **“STOP WORK”** o el hostigamiento para no aplicarlo será considerado como Falta.

### **D. DOCUMENTACIÓN COVID-19 DE CONTRATISTAS PARA INGRESO A INSTALACIONES**

Referencia: Circular GCRL-0614-2021 de 24-02-2021

Con el objetivo de verificar la estrategia preventiva y cumplimiento normativo COVID-19 por parte de las compañías contratistas, informamos que a partir de la fecha es requisito para ingresar a laborar a nuestras instalaciones la validación de la siguiente documentación:

1. Plan para la Vigilancia, Prevención y Control de la COVID-19 de la contratista debidamente actualizado y aprobado, así como, la evidencia de envío al MINSA/CENSOPAS,
2. Registro de capacitación de los trabajadores en medidas de bioseguridad y su propio Plan COVID-19, con duración mínima de dos horas,
3. Informe resumen digital de evaluación COVID-19 del personal (firmado por el representante de salud ocupacional del contratista), y
4. Carta del representante legal del contratista que autoriza las labores del personal del grupo de riesgo, según sea el caso.

En este sentido, cada Administrador de Servicio solicitará a la Jefatura QHSSE de su sede, la asignación de un usuario y clave en el aplicativo web Tema Integra® para la compañía contratista bajo su administración. Esta última cargará la información digital indicada líneas arriba para validación de la empresa Tema Litoclean que nos brinda el servicio “Control, Monitoreo y Verificación de Lineamientos de Bioseguridad COVID-19”. Seguidamente, el contratista incluirá la constancia de validación que emite el aplicativo dentro de su expediente de solicitud de ingreso de personal.

Finalmente, las dependencias que administran contratistas en labor presencial deben asegurar que las respectivas empresas completen el carguío o subsanación de la información pendiente en la plataforma Tema Integra® hasta el 10/03/2021, de lo contrario, se restringirá el acceso a nuestras instalaciones de dichas empresas.

### **E. OBLIGACIONES Y RESPONSABILIDADES DEL CONTRATISTA RESPECTO A SEGURIDAD Y MEDIO AMBIENTE:**

#### Seguridad

- Para el presente servicio se considera la calificación de nivel de riesgo ALTO (evaluación según el Procedimiento PROO1-390 GESTION CASS PARA CONTRATISTAS); cantidad de



trabajadores: más de 75 en las instalaciones de PETROPERU dependiendo de la cantidad de tanques y la dificultad de los trabajos de mantenimiento mayor.

- Documentos a presentar por la empresa contratista: Para la reunión de apertura el contratista debe proveer previamente en digital al Administrador de Servicio la siguiente información, según aplique:
  - a) Mapa de Proceso de la contratista, en la que esté incluido el servicio a ejecutar en PETROPERÚ.
  - b) Registro de entrega a todo el personal de la “Política de Gestión Integrada de la Calidad, Ambiente, Seguridad de Procesos y Seguridad en el Trabajo” de PETROPERÚ y del contratista.
  - c) Registro de entrega a todo el personal del Reglamento Interno de Seguridad y Salud en el Trabajo (RISST) de PETROPERÚ y del contratista.
  - d) Estructura organizacional de la empresa contratista, incluir los puestos de dirección (gerencias), puestos del proyecto (operativos y CASS); especificando nombres, correos y números de contacto. (Es responsabilidad del contratista mantener actualizada la estructura y puestos).
  - e) Perfil de cada puesto de trabajo.
  - f) Programa de Capacitación en Seguridad y Salud en el Trabajo o gestión integrada con un mínimo de 04 cursos de seguridad/año; la programación y ejecución debe ser proporcional al tiempo de duración del servicio. (artículo 35 literal b Ley N° 29783).
  - g) Procedimientos operativos y de seguridad aplicables al servicio, tales como procedimiento de la actividad a ejecutar, IPERC, trabajos de alto riesgo, investigación de incidentes, entre otros aplicables.
  - h) Matriz IPERC y Ambiental de las actividades del servicio a ejecutar, de acuerdo con los procedimientos vigentes de PETROPERÚ.
  - i) Inducción específica en el área de trabajo (Anexo 06) de todos los trabajadores.
  - j) Estadísticas de Seguridad y Salud en el Trabajo de los últimos tres años, según aplique.
  - k) Plan de respuesta a emergencias, de acuerdo con sus procesos y la naturaleza del servicio.
  - l) Formato FORO1-228, “Plan de Actividades de Seguridad, Salud y Ambiente (PASSA)”. El mismo que debe contener el programa de reuniones del comité, inspecciones, auditorías, capacitaciones, vigilancia médica, calibración de instrumentos, monitoreos, simulacros, presupuestos, entre otros aplicables.
  - m) Certificaciones requeridas del personal, de acuerdo con el trabajo a ejecutar.
  - n) En caso de empresas contratistas de transporte de materiales peligrosos por vía terrestre deben presentar el plan y programa de fatiga y somnolencia.
  - o) En caso de transporte de RR.SS. debe cumplirse con toda la documentación solicitada en el Reglamento de la Ley de Residuos Sólidos y deben tener toda la documentación exigible a una EO-RS.
  - p) Requisitos que establece el contrato u otros aplicables al servicio.
- Está prohibido el ingreso de dispositivos con fuentes de ignición a áreas operativas, acorde a la Circular N° GCAS-SSSO-346-2019.
- La CONTRATISTA deberá implementar los registros del Sistema de Gestión de Seguridad y Salud en el Trabajo, de acuerdo con lo establecido en la R.M. N°050-2013-TR, considerando que la implementación de los referidos registros puede ser fiscalizada en cualquier momento por el Ministerio de Trabajo y Promoción del Empleo (MTPE).
- A fin de evidenciar el cumplimiento de la Ley No 29783, Ley de seguridad y Salud en el Trabajo y el D.S.005-2012-TR, Reglamento de la Ley de Seguridad y Salud en el Trabajo, previo al inicio del servicio, la CONTRATISTA deberá presentar al Administrador del Servicio el Acta de instalación del Comité de Seguridad y Salud en el Trabajo (en caso la CONTRATISTA cuente con más de 20 trabajadores) o elección del supervisor de seguridad y Salud en el Trabajo (en caso la CONTRATISTA cuente con menos de 20 trabajadores).

- La CONTRATISTA deberá programar obligatoriamente la asistencia de su personal supervisor a los cursos de permisos de trabajo que programe la Jefatura Ambiente, Seguridad y Salud Ocupacional, el cual debe ser aprobado, caso contrario se procederá a su reemplazo.
- Antes del inicio del servicio y cuando el supervisor Administrador del Servicio lo estime necesario, la CONTRATISTA deberá brindar capacitación a su personal en temas de procedimientos de trabajo, seguridad y protección ambiental relacionados al servicio, que involucren el conocimiento de los riesgos y peligros existentes, formas seguras de trabajo, controles aplicados, medidas preventivas, uso de equipos de protección personal, etc. A fin de que los trabajadores puedan desenvolverse correctamente durante la ejecución de los trabajos relacionados al servicio. Mantener los registros en el sitio de trabajo.
- La CONTRATISTA deberá entregar una copia del Reglamento interno de Seguridad y Salud en el trabajo de su empresa (de acuerdo al D.S. N°009-2005- TR) y mantener un registro de las minutas del Comité Paritario de Seguridad y Salud en el trabajo con los acuerdos tomados y los seguimientos de los mismos. PETROPERÚ S.A podrá solicitar toda la información que estime necesario para comprobar el cumplimiento con la Normativa Legal referida a la Seguridad y Salud de los contratistas.
- La CONTRATISTA debe familiarizarse y cumplir obligatoriamente con las Normas Básicas de Seguridad y Protección Ambiental contenidas en el "Manual Corporativo de Seguridad, Salud y Protección Ambiental para CONTRATISTAS", adjunto, así como con aquellas adicionales que puedan dictarse antes o durante la ejecución de cualquier trabajo u operación y las que señalan las leyes, con el fin de prevenir accidentes y controlar riesgos que puedan poner en peligro la vida, la salud, las instalaciones o el ambiente.
- El contratista debe cumplir con el procedimiento PROO1-390, Gestión CASS para Contratistas.
- El contratista debe cumplir con el procedimiento PROO1-246, Gestión de Permisos de Trabajo
- Adicionalmente, la CONTRATISTA deberá brindar diariamente charlas de seguridad de 5 minutos en todas las zonas de trabajo, que lo informen y motiven para ejecutar los trabajos en forma apropiada, respetando las normas existentes y siguiendo los reglamentos y pautas de seguridad y protección ambiental.
- La CONTRATISTA deberá llevar un registro y control de esta capacitación, donde se registre la firma de cada trabajador, a fin de evidenciar su cumplimiento ante inspecciones de seguridad y auditorías. Esta documentación deberá ser entregada al supervisor Administrador del Servicio y su no cumplimiento derivará en la aplicación de sanciones y multas correspondientes, inclusive pudiendo llegar a la resolución del contrato.
- Todo personal de la CONTRATISTA para la ejecución de la prestación en campo, estará dotado de los implementos de seguridad necesarios en buen estado de conservación durante la vigencia del Contrato (según corresponda: botines, guantes, casco color verde, lentes, protectores buco-nasales para partículas de polvo o vapores orgánicos, respirados para trabajos en espacios confinados, máscaras para soldadores, mandil y guantes de soldador y operador de equipo de corte, anteojos protectores de oídos, máscaras con filtro para ingresar a los equipos, correas de seguridad tipo arnés, soga de vida de nylon, etc.); así como las herramientas personales y equipos para desarrollar sus actividades, deberá presentarse adecuadamente vestido con mamelucos de algodón y de manera uniforme con el logotipo de la CONTRATISTA impreso. Todos los implementos de seguridad deberán estar en buenas condiciones y en caso de deterioro de alguno de ellos deberán ser reemplazados en forma inmediata. La verificación de los EPPS será responsabilidad de la CONTRATISTA, quien la efectuará en forma continua. No se permitirá el ingreso al área de trabajo al personal que carezca de EPPS. Para los trabajos en altura, la CONTRATISTA proveerá al personal de arneses con línea de vida y amortiguador, los que deberán estar aprobados por UL, OSHA o ANSI Z359.1.
- En caso de deterioro de los implementos de seguridad ya sea por el uso o cualquier accidente, la CONTRATISTA se obliga a reemplazarlos en forma inmediata, para lo cual

deberá mantener en su almacén un stock mínimo de implementos de seguridad. Así mismo debe contar con botiquines para Primeros Auxilios.

- Los implementos de seguridad podrán ser rechazados por PETROPERÚ S.A en caso se considere que no son los adecuados para el tipo de trabajos. La CONTRATISTA deberá reponer los adecuados de manera inmediata.
- La ejecución de los trabajos, aún los rutinarios, los de instalación de facilidades entre otros, deben seguir procedimientos seguros empleando los recursos, equipos y dispositivos necesarios. No deben sustituirse con personal la manipulación de material que requiera grúa, tecles u otros equipos de esta naturaleza.
- La CONTRATISTA deberá proporcionar en forma permanente agua potable apta para el consumo humano. El agua deberá ser proporcionada en bidones, apoyados sobre sus respectivos pedestales y con vasos descartables en cantidad suficiente. La calidad del agua podrá ser verificada en forma inopinada por el área médica de PETROPERÚ. En caso de no cumplir con las apropiadas condiciones higiénicas y de salubridad, se considerará como incumplimiento de las condiciones contractuales.
- A fin de verificar el cumplimiento de lo indicado, la CONTRATISTA deberá reportar al Administrador del Servicio, mediante las guías de ingreso a las instalaciones de PETROPERÚ, la cantidad de bidones de agua (debidamente sellados) y vasos descartables que está proporcionando.
- Deberá mantener como mínimo tres (03) extintores de fuego y adicionar uno más por cada máquina de soldar. Dichos extintores deben cumplir las exigencias mínimas siguientes:
  - Deberá contar con certificación UL (Underwriter Laboratories) / FM (Factory Mutual).
  - El polvo químico deberá ser múltiple propósito ABC (20 A: 80 BC), entre 11 a 15 kg de carga (no es obligatorio que tenga cartucho externo, pueden ser presurizados, pero con su respectivo manómetro de control).
  - Deberán estar identificados con el logo de la CONTRATISTA y deberán disponer de su respectiva hoja de control de mantenimiento y/o recarga para su verificación correspondiente, de conformidad con la Norma NFPA-10.
  - Los extintores deben contar con su respectivo certificado de prueba hidrostática mantenimiento y/o recarga de ser el caso.
- PETROPERÚ realizará supervisiones o fiscalizaciones al área de trabajo, en caso de detectarse incumplimiento de las normas de seguridad, se procederá a suspender el trabajo, bajo responsabilidad de la CONTRATISTA. Esta suspensión no podrá considerarse como prórroga.
- Durante la ejecución de los trabajos se deberá tener cuidado en no dañar las equipos e instalaciones de PETROPERÚ. En caso de contravenir lo indicado, la CONTRATISTA será responsable, a todo costo, de remediar dicho daño en el más breve plazo.
- Está terminantemente prohibido el uso de teléfonos que no sean intrínsecamente seguros en el área de trabajo. Asimismo, está prohibido el tránsito del personal de la CONTRATISTA por las áreas que no corresponden a su área de trabajo, considerándose ello una falta grave.
- La CONTRATISTA ingresará a las respectivas Plantas de Ventas todas sus herramientas, equipos, insumos y/o materiales a través de la puerta de ingreso autorizada, registrando cada uno de ellos en el formato Registro de Ingreso de Materiales debidamente firmados por el Ingeniero Responsable del servicio. Estos no podrán salir hasta el término de la secuencia donde se empleen. Es responsabilidad de la CONTRATISTA describir las características del material o equipo correctamente (marca, número de serie, modelo, tamaño, unidad, cantidad, color, accesorios, etc.). y designar: quienes están autorizados a gestionar la salida de equipos y materiales.
- La CONTRATISTA para el retiro parcial o total de sus herramientas, equipos y/o materiales debidamente registrados, lo deberá hacer necesariamente en los días hábiles, previa presentación del Pase de Salida de Materiales firmado por el Administrador del Servicio y aprobado por la Jefatura de la Unidad Ejecutora. En el caso de materiales sobrantes de la

CONTRATISTA el pase de salida deberá contar con el V°B° del Ingeniero responsable del servicio.

- El procedimiento para la firma de permisos de trabajo será de acuerdo a lo establecido en el Procedimiento PROO1-246 "Gestión de Permisos de Trabajo" v.2, aprobado mediante Circular GHSE-0448-2021.
- Todo personal deberá pasar por Curso de Inducción, así mismo el personal que firmará el permiso de trabajo, deberá llevar el curso de IPERC/ATS y Permiso de trabajo, toda previa coordinación de programación con el Administrador de Servicio.
- Para la ejecución de los trabajos de mantenimiento asignados, se deberá contar previamente con el permiso de trabajo respectivo. El permiso sólo es válido para el día y hora indicados, correspondiendo elaborar uno nuevo si se excede la hora de término prevista o cambian las condiciones de seguridad.
- La CONTRATISTA no podrá iniciar sus actividades sin disponer de este permiso, caso contrario estará sujeta a medidas conexas que pueden llegar hasta la resolución del contrato, de acuerdo a la gravedad de la falta cometida, puesto que, tratándose de una industria de petróleo, puede existir presencia de gases de hidrocarburos que pueden causar accidentes a su personal y a las instalaciones de PETROPERÚ.
- Los permisos de trabajo dentro de la Planta serán expedidos a la CONTRATISTA entre las 07:00 y 07:30 Hrs del día de ejecución de los trabajos, (siempre que la CONTRATISTA tenga todos sus implementos de seguridad, equipos, personal, etc.), para lo cual deberá estar presente el Ingeniero responsable del servicio y el Supervisor CASS. Los retrasos mayores a una hora serán acumulados para efectos de definir una prórroga en la fecha de término de la prestación del servicio.
- Los permisos se otorgarán por un plazo de ocho (08) horas, pudiendo ser extendido hasta un plazo máximo de doce (12) horas, previa verificación de las condiciones de seguridad y aprobación por parte de PETROPERÚ.
- Las condiciones de seguridad deben mantenerse durante la ejecución de trabajos, al final de la jornada de trabajo la CONTRATISTA devolverá el permiso de trabajo firmado al Supervisor que emitió el mismo, para el cierre del respectivo permiso de trabajo.
- La CONTRATISTA debe evitar la demora en la emisión del permiso de trabajo, debiendo tener equipos y herramientas operativos, personal, implementos de seguridad, etc.; también debe velar por que las condiciones de seguridad con que se les otorgó el permiso de trabajo no varíen durante la ejecución del trabajo, a fin de evitar tiempos muertos por causa de las condiciones de seguridad.

#### Lineamientos protección del ambiente:

- La CONTRATISTA se obliga a respetar todos los dispositivos y Normas Legales vigentes que norman la Protección y Conservación del Medio Ambiente, por lo tanto, es responsable legal y económico del desempeño Ambiental de su Personal, por lo que deberá asegurar que los mismos muestren una actitud responsable con el medio ambiente.
- La CONTRATISTA a través de los Supervisores de Seguridad deberán hacer cumplir con el Sistema Integrado de Gestión (SIG) de las instalaciones, para lo cual recibirá una charla de inducción para todo personal, asimismo son los responsables de hacer cumplir el Plan Anual de Seguridad y Protección Ambiental; para lo cual debe previamente antes del inicio del servicio la identificación de los aspectos ambientales del servicio con el objetivo de tomar las precauciones para evitar e impacto ambiental.
- El posible Impacto Ambiental que podría producir la labor de la CONTRATISTA será evaluado antes del inicio de cualquier actividad, a fin de seleccionar la mejor alternativa, a fin de seleccionar la mejor alternativa, así como identificar e incorporar las medidas de mitigación más apropiadas.
- El hecho que PETROPERÚ le imparta instrucciones de prevención y respecto a la Protección Ambiental, no exime la CONTRATISTA de su total responsabilidad en lo que se refiere a adoptar las medidas pertinentes para preservar el ambiente sin contaminarlo.

- La CONTRATISTA deberá evitar arrojar los desperdicios y desmontes en zonas no autorizadas. Cualquier incumplimiento a esta disposición será de su responsabilidad y dará lugar a la suspensión del trabajo hasta que esta irregularidad sea subsanada.
- La CONTRATISTA realizará periódicamente la limpieza del área de trabajo y alrededores que hagan.



## **CONDICIONES MÍNIMAS DE SEGURIDAD, SALUD EN EL TRABAJO Y PROTECCIÓN AMBIENTAL**

### **GENERALIDADES**

1. La CONTRATISTA debe cumplir las exigencias de PETRÓLEOS DEL PERU – PETROPERÚ S.A. con respecto a la Gestión de Seguridad, Salud en el Trabajo y Protección Ambiental así como lo estipulado en la legislación vigente sobre la materia, aplicable a las actividades que desarrolla, tales como: Ley N° 29783, D.S. N° 005-2012-TR; D.S. N° 043-2007-EM; R.M. N° 111-2013-MEM/DM; R.M. N° 050-2013-TR; Ley N° 28611; D.S. N° 039-2014-EM; RAD N° 010-2007-APN/DIR; Ley N° 27314; D.S. N° 057-2004-PCM; D.S. N° 003-2013-VIVIENDA; sus modificatorias y otros que apliquen en la gestión de Seguridad, Salud en el Trabajo y Protección Ambiental.
2. La CONTRATISTA debe implementar las medidas de Seguridad, Salud en el Trabajo y Protección Ambiental, a fin de prevenir la ocurrencia de accidentes, incidentes o emergencias ambientales durante la ejecución de sus actividades, en concordancia a los lineamientos establecidos en el Sistema Integrado de Gestión de PETRÓLEOS DEL PERU – PETROPERÚ S.A., Reglamento Interno de Seguridad y Salud en el Trabajo (RISST), u otras directivas impartidas por PETRÓLEOS DEL PERU – PETROPERÚ S.A.
3. La CONTRATISTA podrá ser auditado por PETRÓLEOS DEL PERU – PETROPERÚ S.A. en relación al cumplimiento de normas y procedimientos relacionados con su Gestión de Seguridad, Salud en el Trabajo y Protección Ambiental; siendo responsabilidad de la CONTRATISTA superar las observaciones o implementar las recomendaciones que derivan de la referida auditoría.
4. El CONTRATISTA debe implementar programas de capacitación y otras actividades de Seguridad, Salud en el Trabajo y Protección Ambiental destinadas a concientizar al personal y prevenir la ocurrencia de incidentes, accidentes y emergencias ambientales que organice su empleador o PETRÓLEOS DEL PERU – PETROPERÚ S.A.; siendo responsabilidad del personal del CONTRATISTA participar en forma activa.
5. El personal de la CONTRATISTA que intervenga en el diseño, construcción y/o mantenimiento de las instalaciones, debe manifestar por escrito a PETRÓLEOS DEL PERU – PETROPERÚ S.A., que conoce las normas y disposiciones que rigen las actividades de Hidrocarburos, en lo que respecta a temas de Seguridad, Salud y Protección Ambiental, considerando que este documento es parte integrante de las Condiciones Técnicas y Especificaciones del Servicio a ejecutar.
6. La CONTRATISTA debe asegurar que su personal conozca, comprenda y ejecute sus actividades de acuerdo con las normas en materia de Seguridad, Salud en el Trabajo y Protección Ambiental de PETRÓLEOS DEL PERU – PETROPERÚ S.A.; asimismo, la CONTRATISTA debe asegurar que su personal conozca los aspectos e impactos ambientales, así como los peligros y riesgos a los que está expuesto a consecuencia de sus actividades y las medidas de protección y prevención que debe adoptar.
7. Ante algún incumplimiento de la CONTRATISTA, respecto a la legislación vigente en materia de Seguridad, Salud en el Trabajo y Protección Ambiental o a los procedimientos de PETRÓLEOS DEL PERU – PETROPERÚ S.A., se podrá imponer sanciones y/o descuentos de acuerdo a las condiciones generales de contratación del Servicio u Obra.
8. La CONTRATISTA debe considerar un Ingeniero responsable del servicio como responsable del Servicio u Obra, el cual no podrá hacerse responsable de cualquier otro Servicio u Obra dentro de las instalaciones de PETRÓLEOS DEL PERU – PETROPERÚ S.A., durante la ejecución del Servicio u Obra bajo su cargo.  
De acuerdo a la complejidad y características del Servicio u Obra y previa coordinación con el Administrador de Servicio, la CONTRATISTA podrá designar un Responsable de Seguridad.

9. El ingreso de equipos celulares (con o sin cámara) y cámaras fotográficas está prohibido, así como armas de fuego, armas punzocortantes, fósforos, encendedores portátiles. Así mismo está prohibido la toma de fotografías sin autorización.
10. Es responsabilidad del Contratista definir zonas seguras y rutas de evacuación dentro de sus áreas de trabajo y que todo su personal sea entrenado y tenga conocimiento de estas vías. Las rutas de evacuación se alinearán al Mapa de Evacuación de la Refinería Talara.

#### **EQUIPOS DE PROTECCIÓN PERSONAL**

11. La CONTRATISTA debe dotar de ropa de trabajo antífama cuando se realicen trabajos en área de proceso o áreas clasificadas como Clase I, División I y II, así como equipos de protección personal certificados bajo estándares nacionales o internacionales, de acuerdo a las medidas antropométricas del trabajador que los utilizará y a los peligros / riesgos de exposición. Los referidos equipos de seguridad serán renovados por la CONTRATISTA cuando su estado de conservación o tiempo de uso no garantice la protección del trabajador.
12. La CONTRATISTA debe presentar antes del inicio del Servicio u Obra el Registro de entrega de equipos de seguridad, de acuerdo a la R.M. N° 050-2013-TR; el cual será utilizado cada vez que sea necesario.

#### **MONITOREOS OCUPACIONALES**

13. La CONTRATISTA debe considerar, de acuerdo a la complejidad del Servicio y previa coordinación con el Administrador de Servicio, la realización de monitoreo de agentes físicos, químicos, y biológicos de sus actividades, así como el monitoreo de agentes psicosociales y de factores de riesgos disergonómicos de sus trabajadores, a efectos de tomar las acciones necesarias y evitar poner en riesgo su integridad física. Esta acción debe registrarse en el formato respectivo de la R.M. N° 050-2013-TR.

#### **DOCUMENTACIÓN**

14. La CONTRATISTA debe contar con una Política en materia de Seguridad y Salud en el Trabajo, de acuerdo a lo establecido en el Artículo 22° de la Ley N° 29783; la misma que deberá ser difundida y comprendida a todos sus trabajadores.
15. La CONTRATISTA con veinte (20) o más trabajadores debe contar con Reglamento Interno de Seguridad y Salud en el Trabajo (RISST), de acuerdo a lo establecido en el Artículo 30° de la Ley N° 29783 y en el Artículo 74° del D.S. N° 005-2012-TR; el mismo que debe ser entregado a sus trabajadores en medio físico o digital, bajo cargo. Asimismo; la CONTRATISTA debe entregar a sus trabajadores, el Reglamento Interno de Seguridad y Salud en el Trabajo de al Administrador del Contrato y asegurar su conocimiento.
16. La CONTRATISTA debe presentar al Administrador del Contrato los siguientes documentos, antes del inicio del Servicio u Obra:
  - a. Relación de personal Contratista y/o sub Contratista.
  - b. Evidencia de cumplimiento del perfil de puestos de trabajo considerados para el contrato.
  - c. Registro de inducción en Seguridad, Salud en el Trabajo y Protección Ambiental de todo su personal.
17. De acuerdo con el **Procedimiento “Gestión de Riesgos”**, la CONTRATISTA debe presentar al Administrador del Contrato antes del inicio del Servicio u Obra los siguientes documentos, para cada actividad o trabajo materia del contrato:
  - a. Matriz de Identificación de Peligros y Evaluación de Riesgos.
  - b. Matriz de Control de Riesgos Significativos.
  - c. Programa Anual de Actividades de Seguridad y Salud en el Trabajo.
  - d. Cargo de entrega del Reglamento Interno de Seguridad y Salud en el Trabajo a todo su personal.



La CONTRATISTA debe implementar las medidas de control establecidas en los documentos detallados en el literal a y b del presente ítem, los cuales son considerados de cumplimiento obligatorio; en caso se detecte el incumplimiento de los controles, PETRÓLEOS DEL PERU – PETROPERÚ S.A. podrá paralizar el trabajo hasta que se implementen los mismos, corriendo por cuenta de la CONTRATISTA los gastos que se deriven de esta acción.

18. De acuerdo con el **Procedimiento “Gestión de Aspectos Ambientales”**, la CONTRATISTA debe presentar al Administrador del Contrato antes del inicio del servicio u obra los siguientes documentos, para cada actividad o trabajo materia del contrato:

- a. Relación de Procesos, Subprocesos y Responsables.
- b. Matriz de Identificación y Evaluación de Aspectos Ambientales.
- c. Lista de Aspectos Ambientales Significativos del Servicio u Obra.
- d. Matriz de Control de Aspectos Ambientales Significativos.

La CONTRATISTA debe implementar las medidas de control establecidas en los documentos detallados en el literal b y d del presente ítem, los cuales son considerados de cumplimiento obligatorio; en caso se detecte el incumplimiento de los controles, PETRÓLEOS DEL PERU – PETROPERÚ S.A. podrá paralizar el trabajo hasta que se implementen los mismos, corriendo por cuenta de la CONTRATISTA los gastos que se deriven de esta acción.

19. En cumplimiento del Artículo 38° de la Ley N° 29783, del Artículo 33° del D.S. N° 005-2012-TR y la R.M. N° 050-2013-TR, la CONTRATISTA debe contar con los siguientes registros:
- a. Registro de accidentes de trabajo, enfermedades ocupacionales, incidentes peligrosos y otros incidentes, en el que deben constar la investigación y las medidas correctivas (de ser necesario).
  - b. Registro de exámenes médicos ocupacionales.
  - c. Registro del monitoreo de agentes físicos, químicos, biológicos, psicosociales y factores de riesgo disergonómicos (de ser necesario).
  - d. Registro de inspecciones internas de seguridad y salud en el trabajo.
  - e. Registro de estadísticas de seguridad y salud.
  - f. Registro de equipos de seguridad o emergencia.
  - g. Registro de inducción, capacitación, entrenamiento y simulacros de emergencia.
  - h. Registro de auditorías de seguridad y salud en el trabajo (de ser necesario).

#### **OCURRENCIA DE INCIDENTES O ACCIDENTES**

20. En caso de ocurrir un incidente, accidente o emergencia ambiental durante la ejecución del Servicio u Obra, la CONTRATISTA debe cumplir lo establecido en el **Procedimiento “Investigación y Reporte de Accidentes, Incidentes y Emergencias”** y entregar al Administrador de Contrato, los Reportes Internos y la documentación necesaria dentro de los **plazos establecidos** en la normativa vigente y declarados en el referido procedimiento.
21. Todo evento es reportado de manera inmediata al administrador de contrato, tópico o control seguridad, así mismo los trabajos quedan suspendidos hasta la evaluación de las condiciones del área, el Ing. responsable del servicio y los testigos deben indicar los hechos ocurridos con veracidad de acuerdo a la Ley N° 29783. Los reportes internos bajo el formato de la R.M. N° 050-2013-TR deben ser remitidos al administrador de contrato dentro de las 12 horas de ocurrido, bajo responsabilidad.
22. La CONTRATISTA es responsable de las consecuencias de cualquier accidente o incidente ocurrido durante la ejecución del trabajo; PETRÓLEOS DEL PERU – PETROPERÚ S.A. se reserva el derecho de hacer recaer sobre él las obligaciones generadas por el mencionado evento; asimismo, será responsable de restaurar el daño producido por el incumplimiento de las disposiciones de PETRÓLEOS DEL PERU – PETROPERÚ S.A. en materia de Seguridad, Salud en el Trabajo, Protección Ambiental y la legislación vigente en estos temas.

#### **EXAMENES MÉDICOS – SALUD OCUPACIONAL**

La CONTRATISTA debe cumplir con entregar a Servicios Médicos la siguiente documentación:

- Programa Anual de Salud Ocupacional.

- Programa de Vigilancia de la Salud de los Trabajadores.
- Plan de Evacuación en caso de Emergencia o Urgencias Médicas.

La CONTRATISTA deberá presentar de forma periódica la evidencia del cumplimiento de las actividades indicadas en los programas antes mencionados.

23. La CONTRATISTA debe cumplir con realizar los exámenes médicos a sus trabajadores dependiendo de las condiciones de riesgo a los que estará expuesto el trabajador en el ejercicio de sus funciones. PETRÓLEOS DEL PERU – PETROPERÚ S.A. podrá solicitar la evaluación médica del trabajador que muestre signos y síntomas de incapacidad para cumplir con sus funciones, así como de ser necesario, solicitar el examen médico ocupacional vigente.

La CONTRATISTA deberá presentar Certificados de Exámenes Médicos de ingreso de acuerdo a los siguientes perfiles:

La CONTRATISTA deberá presentar al Administrador del Contrato los Certificados de Aptitud Médico Ocupacional de ingreso de acuerdo a los siguientes perfiles.

a) Exámenes Complementarios Generales

- Biometría sanguínea. (Hemograma, hemoglobina, Hematocrito y Recuento de plaquetas).
- Bioquímica sanguínea. (Glucosa, Urea, Creatinina y Perfil lipídico: Colesterol total y triglicéridos).
- Grupo y factor sanguíneo.
- Examen completo de orina.
- Electrocardiograma basal.
- Odontograma.
- Evaluación oftalmológica (agudeza visual, tonometría, campimetría, profundidad y apreciación de colores).

b) Exámenes complementarios específicos y de acuerdo al tipo de exposición:

- Audiometría
- Espirometría
- Radiografía de Tórax
- Prueba de esfuerzo para mayores de 40 años y/o con Índice de Masa Corporal (IMC) mayor igual a 35 (Obesidad tipo II) o EKG con alteraciones.
- Exámenes toxicológicos en función al riesgo identificado.
- Evaluación psicosensoométrica y toxicológica en orina (Marihuana, cocaína y alcohol) para conductores.
- Examen psicológico: Test de fatiga y somnolencia para conductores, Test de Fobia a la altura para trabajos en altura y espacios confinados.
- Parasitológico seriado, coprocultivo, cultivo de secreción nasofaríngea y KOH en uñas, para manipuladores de alimentos.
- Examen de Despistaje de Tuberculosis Pulmonar para el personal de salud.

c) Otros exámenes, evaluaciones o procedimientos relacionados al riesgo de exposición o según protocolo establecido por Contratistas.

24. El CONTRATISTA debe practicar exámenes médicos antes, durante y al término de la relación laboral a los trabajadores, acordes con los riesgos a los que están expuestos en sus labores y de acuerdo a la R.M. N° 312-2012/MINSA y su modificatoria R.M. N° 004-2014/MINSA y otras modificatorias relacionadas.

EL CONTRATISTA debe realizar los exámenes médicos ocupacionales en Servicios de Salud Acreditados por la Dirección de Salud Ocupacional – DIGESA, DIRESAS o GERESAS.

El Certificado de Aptitud Médico Ocupacional emitido por la entidad evaluadora, será firmado por el Médico Ocupacional como lo establece la normativa vigente y deberá tener el visto de revisión del Médico Ocupacional de la CONTRATISTA, así mismo especificará si cumple con el protocolo antes mencionado: "CAMO Válido para Contratistas según Protocolo Petroperú – SRTAL".

### COMITÉ DE SEGURIDAD Y SALUD EN EL TRABAJO

25. La CONTRATISTA con veinte (20) o más trabajadores debe tener conformado un Comité de Seguridad y Salud en el Trabajo, de acuerdo al Artículo 29° de la Ley N° 29783 y al Artículo 38° del D.S. N° 005-2012-TR.  
Asimismo, la CONTRATISTA con menos de veinte (20) trabajadores debe garantizar la elección de un Supervisor de Seguridad y Salud en el Trabajo, de acuerdo al Artículo 30° de la Ley N° 29783 y al Artículo 39° del D.S. N° 005-2012-TR.  
Los empleadores que cuenten con sindicatos mayoritarios deben incorporar un miembro al Comité de Seguridad y Salud en el Trabajo, en calidad de observador.
26. La CONTRATISTA debe proporcionar al personal que conforma el Comité de Seguridad y Salud en el Trabajo o al Supervisor de Seguridad y Salud en el Trabajo, una tarjeta de identificación o un distintivo especial visible, que acredite su condición.

### GESTIÓN DE RESIDUOS

27. La CONTRATISTA debe gestionar los residuos sólidos generados a consecuencia de sus actividades, de acuerdo al Manual “Gestión Integral de Residuos Sólidos” y a los procedimientos establecidos en PETRÓLEOS DEL PERU – PETROPERÚ S.A. Al término de sus trabajos del día toda el área de trabajo debe mantener el orden y limpieza, retirando los residuos que han sido generados, los cilindros para la segregación no deben estar sobrellenados.
28. La CONTRATISTA debe instalar la cantidad de baños portátiles para sus trabajadores, de acuerdo a lo indicado en la Norma IS.010 “Instalaciones Sanitarias para Edificaciones” del D.S. N° 011-2006-VIVIENDA y sus modificatorias. Los residuos que se generan a consecuencia del mantenimiento de baños portátiles deben ser retirados por una empresa autorizada para este tipo de actividad y confinados en un Relleno autorizado para tal fin; los certificados de disposición deben ser alcanzados al Administrador de Contrato.
29. La CONTRATISTA debe asumir, cuando PETRÓLEOS DEL PERU – PETROPERÚ S.A. así lo comunique dentro de las Condiciones Técnicas, aquellos costos asociados con el tratamiento, transporte y/o disposición final de los residuos sólidos peligrosos y no peligrosos, generados en el desarrollo de sus actividades, de acuerdo con la Ley N° 27314 y el D.S. N° 057-2004-PCM.
30. El tratamiento, transporte y/o disposición final de residuos sólidos peligrosos debe ser realizado por una Empresa Prestadora de Servicios de Residuos Sólidos (EPS-RS), las cuales deben encontrarse registradas y con autorización vigente por la autoridad competente para la prestación del servicio.  
A manera de referencia se pueden citar los siguientes:
- Residuos sólidos con hidrocarburos.
  - Residuos sólidos con productos químicos.
  - Residuos sólidos de construcción o demolición.
  - Residuos de aparatos eléctricos o electrónicos – RAEE.
  - Residuos biocontaminados.
  - Residuos provenientes de recubrimiento o aislamiento térmico; otros.
31. La comercialización de residuos sólidos peligrosos (incluyendo residuos de aparatos eléctricos y electrónicos – RAEE) debe ser realizada por una Empresa Comercializadora de Residuos Sólidos (EC-RS); las cuales deben encontrarse registradas y con autorización vigente por la autoridad competente para la prestación del servicio.
32. La CONTRATISTA debe considerar los siguientes criterios para almacenar y disponer adecuadamente sus residuos sólidos:
- Instalar contenedores de residuos sólidos para segregación, debidamente rotulados y en buen estado mecánico, de acuerdo al **Procedimiento “Segregación de Residuos de acuerdo al Código de Colores”**.
  - Mantener limpios y de rotulado legible los contenedores de residuos sólidos y sus alrededores.

- c. Los contenedores deben contar con tapa y ser colocados sobre parihuelas y plásticos para protección del suelo.
  - d. Para el caso de residuos sólidos peligrosos deberá tenerse obligatoriamente en cuenta los procedimientos establecidos en el Manual de Gestión Integral de Residuos Sólidos de PETRÓLEOS DEL PERU – PETROPERÚ S.A.
  - e. Todo Residuos Peligroso que sea retirado de las instalaciones de PETRÓLEOS DEL PERU – PETROPERÚ S.A. debe ir acompañado del Manifiesto de Residuos Sólidos.
33. La CONTRATISTA debe registrar los volúmenes de residuos sólidos peligrosos y no peligrosos que hubiera generado en el **Formato “Reporte de Movimiento de Residuos Sólidos”** y reportar esta información al Administrador de Contrato.

### PRODUCTOS QUÍMICOS

34. La CONTRATISTA en caso de adquirir productos químicos para las actividades a realizar dentro de las instalaciones de PETROPERÚ S.A. debe contar con las Hojas de Seguridad del Material – MSDS, de acuerdo al **Instructivo “Manejo y Almacenamiento de Productos Químicos”**; asimismo, es responsable de realizar adecuadamente el almacenamiento y disposición final de los residuos, envases y recipientes de productos químicos.
35. La CONTRATISTA deberá presentar los siguientes documentos antes de iniciar el Servicio u Obra:
- a. Relación de productos químicos a utilizar en la ejecución de sus trabajos.
  - b. Registro de capacitación al personal respecto a la metodología de manipulación, almacenamiento y uso de los productos químicos.
36. Las Empresas Proveedoras o Fabricantes que proporcionen a PETRÓLEOS DEL PERU – PETROPERÚ S.A. equipos o materiales, deberán indicar la fecha de fabricación, envasado y caducidad del producto, así como la metodología de manipulación, almacenamiento, montaje, otros del referido producto. Además, el fabricante o proveedor debe proporcionar las respectivas Hojas de Seguridad del Material – MSDS, de acuerdo al **Instructivo “Manejo y Almacenamiento de Productos Químicos”**.

### PERMISOS DE TRABAJO

37. La CONTRATISTA debe cumplir lo establecido en el **Procedimiento “Gestión de Permisos de Trabajo”** de PETRÓLEOS DEL PERU – PETROPERÚ S.A., antes, durante y después de las actividades desarrolladas a consecuencia de su Servicio u Obra.

### USO DE VEHÍCULOS

38. La CONTRATISTA que, a consecuencia de sus actividades propias del Servicio u Obra, utilice vehículos dentro de las instalaciones de Refinación Talara, debe cumplir la normativa vigente en la materia, así como los procedimientos internos de PETRÓLEOS DEL PERU – PETROPERÚ S.A.
39. La CONTRATISTA debe asegurar que, en todo momento, el vehículo cuente con la siguiente información:
- a. Tarjeta de Propiedad del vehículo y permiso de ingreso.
  - b. Seguro Obligatorio contra Accidente de Tránsito – SOAT.
  - c. Inspección Técnica Vehicular vigente.
  - d. Hoja de Seguridad para Transporte de Materiales o Residuos Peligrosos (de ser necesario).
  - e. Plan de Contingencia (para Materiales o Residuos Peligrosos).
40. Los vehículos livianos de la CONTRATISTA deben tener el siguiente equipamiento de seguridad mínimo para el tránsito:
- Cinturones de seguridad en buenas condiciones (para conductor y pasajeros).
  - Espejos y luces completos y en buenas condiciones.

- Limpiaparabrisas operativo.
- Alarma de retroceso.
- Extintor contra incendio.
- Botiquín de primeros auxilios.
- Triángulos de seguridad o conos (2).
- Neumático en buenas condiciones (más de 2 mm de cocada).
- Cable de remolque.

41. La CONTRATISTA debe asegurar que los conductores de sus vehículos cumplan lo siguiente:

- a. No utilizar equipos de comunicación durante la conducción de cualquier equipo móvil, hasta que se encuentren estacionados en un lugar seguro.
- b. Está prohibido el manejo de vehículos en estado alcohólico, en estado de cansancio o somnolencia o mientras usa equipos de comunicación, si esto implica, dejar de conducir con ambas manos. Solo se permite el uso del equipo de comunicación cuando el vehículo está detenido o estacionado en un área segura. Regule su velocidad de acuerdo a las circunstancias: condiciones del camino, tránsito, visibilidad y condiciones del tiempo.
- c. Está prohibido adelantar a otros vehículos.
- d. Toda persona para conducir un vehículo deberá tener en cuenta las siguientes revisiones: Nivel de aceite del motor, combustible, agua y frenos; Presión de aire de las 04 llantas, Verificación de la operatividad de las luces, Operatividad de plumillas, Llanta de repuesto, timón, limpiaparabrisas, Sistema de escape de gases del motor.
- e. La velocidad máxima para los vehículos dentro de las instalaciones de la Empresa deberá ser de 25 Km/h.
- f. El uso de las luces bajas es obligatorio durante la circulación de vehículos.
- g. Está prohibido el transitar y estacionarse en áreas no autorizadas, todo estacionamiento de vehículos en la Empresa es en posición de salida y debe ser estacionado con todas las medidas de seguridad (Con freno de mano, luces apagadas, ventanas cerradas y enganchado en primera).
- h. Está prohibido conducir un vehículo con mayor número de pasajeros al número de asientos señalado en la Tarjeta de Identificación vehicular.
- i. No se permitirá el ingreso de vehículos a gasolina en las áreas o ambientes donde puede existir presencia de gases o vapores inflamables.
- j. Cualquier carga que sobresalga de la plataforma de su camión o vehículo, debe tener en los extremos banderas o señales rojas durante el día; en la noche luces de peligro.
- k. En caso de simulacros o emergencias, todo vehículo debe estacionarse y dar paso a las unidades de emergencia.
- l. Tenga precaución cuando se acerque personal en bicicletas.
- m. Está restringido dar marcha atrás si no es para estacionar.
- n. Está prohibido el uso de vehículos para asuntos personales, al acceso al área industrial es solo para transportar materiales y para coordinaciones del Servicio u Proyecto.
- o. No se debe permitir que el personal suba o baje de vehículos en movimiento.
- p. Se debe tomar acción inmediata sobre cualquier defecto mecánico que se encuentre en el vehículo.
- q. Se debe cumplir las Normas establecidas en el Reglamento Nacional de Tránsito y sus modificatorias.
- r. En caso de accidente de tránsito dentro de la instalación, el evento debe ser reportado de inmediato al administrador de contrato y Unidad Seguridad. De presentarse lesionados se debe seguir el procedimiento de accidentes.
- s. Cualquier incumplimiento a las normas de tránsito, originará sanciones al conductor.

- t. Maneje defensivamente en todo momento, así se protege de los errores que pueden cometer otras personas.



## **APÉNDICE 6 – IMPLEMENTACION DE AUTORIDAD PARA DETENER TRABAJOS (STOP WORK) EN ACTIVIDADES REALIZADAS POR EL CONTRATISTA**

**Referencia: Circular GGRL-0687-2020 de 01-03-2021**

- De acuerdo con lo establecido en el Art. 63 de la Ley 29783, Ley de Seguridad y Salud en el Trabajo, cuyo texto indica “El empleador establece las medidas y da instrucciones necesarias para que, en caso de un peligro inminente que constituya un riesgo importante o intolerable para la seguridad y salud de los trabajadores, estos puedan interrumpir sus actividades, e incluso, si fuera necesario, abandonar de inmediato el domicilio o lugar físico donde se desarrollan las labores. No se pueden reanudar las labores mientras el riesgo no se haya reducido o controlado”.
- En esta línea, PETROPERÚ ha implementado la autoridad para detener trabajos, denominada **“STOP WORK”**, cuya aplicación se ejecuta siempre y cuando no se haya llegado a un acuerdo en controlar el peligro que constituye un riesgo al personal; esta búsqueda del respectivo control se lleva a cabo en el proceso de intervención mediante el uso de la Tarjeta PETROPERÚ T-Cuida o similares, relacionados con el enfoque de Seguridad Basada en el Comportamiento, en cuyo sentido todo trabajador no solo tiene el derecho sino la obligación de detener el trabajo si las condiciones no son seguras para quien lo ejecuta o para los trabajadores que se encuentran cerca; la no aplicación del “STOP WORK” o el hostigamiento para no aplicarlo será considerado como Falta.



## APÉNDICE 7 - CLÁUSULAS SISTEMA DE INTEGRIDAD

### CLÁUSULA SISTEMA DE INTEGRIDAD

*“El Sistema de Integridad tiene como finalidad gestionar la ética e integridad en PETROPERÚ, asumiendo un compromiso con las normas del sistema, así como fortalecer la cultura ética basada en la política de tolerancia cero frente al fraude, a la corrupción y a cualquier acto irregular, proporcionando así las directrices a seguir para desarrollar acciones preventivas y detectar actos irregulares.*

*En ese sentido, el CONTRATISTA/CLIENTE se obliga al cumplimiento de lo dispuesto en: i) el Código de Integridad de PETROPERÚ; ii) la Política Corporativa de Integridad y Lucha contra la Corrupción y el Fraude; y, iii) los lineamientos del Sistema de Integridad, en lo que le sea aplicable a las obligaciones a su cargo.*

*El Código de Integridad de PETROPERÚ, la Política Corporativa de Integridad y Lucha contra la Corrupción y el Fraude, así como los Lineamientos del Sistema de Integridad se encuentran publicados en el portal de PETROPERÚ, en el siguiente enlace: <https://www.petroperu.com.pe/buen-gobierno-corporativo/nuestro-sistema-de-integridad/>”*

## APÉNDICE 8 - CLÁUSULAS DE COMPROMISO DE ADHESIÓN AL SISTEMA DE PREVENCIÓN DE LAVADO DE ACTIVOS Y FINANCIAMIENTO DEL TERRORISMO, AL SISTEMA DE PREVENCIÓN DE DELITOS DE CORRUPCIÓN Y AL SISTEMA DE GESTIÓN ANTISOBORNO

### ANEXO No. 1

*(aplicable a los proveedores para la adquisición de hidrocarburos, biocombustibles y otros bienes, contratación de servicios y obras nacionales e internacionales; sean personas naturales o jurídicas de Derecho Privado nacional o internacional)*

#### "Prevención de Lavado de Activos y Financiamiento del Terrorismo, de delitos de Corrupción y de Soborno:"

*En virtud de la presente cláusula, el Contratista declara haber recibido y leído la Política de Prevención de Lavado de Activos y Financiamiento del Terrorismo, de Delitos de Corrupción y de Gestión Antisoborno de PETROPERÚ adjunta al presente contrato; manifestando comprenderla y comprometiéndose a cumplirla, conjuntamente con sus socios o asociados, directores, integrantes de los órganos de administración, representantes legales, apoderados, y toda persona natural o jurídica que actúa por su cuenta o beneficio, por su encargo o en su representación; con énfasis en los siguientes aspectos:*

- 1. Utilizar recursos en la ejecución del presente contrato y la totalidad de pagos o cualquier otra transferencia de recursos, incluyendo garantías reales, efectuadas en favor de PETROPERÚ S.A., que proceden de fondos lícitos.*
- 2. No incurrir en delitos de Lavado de Activos, Financiamiento del Terrorismo, o Corrupción bajo las formas de: Cohecho Activo Genérico, Específico o Transnacional, Tráfico de Influencias, Colusión Simple o Agravada, entre otros delitos que las leyes de la materia establezcan, tales como la Ley N° 30424 y sus normas modificatorias, en relación con la celebración y la ejecución del presente contrato.*
- 3. No realizar, ofrecer, autorizar, solicitar o aceptar cualquier pago indebido o ilegal o, en general, cualquier beneficio indebido o ilegal o soborno, en relación con la celebración y la ejecución del presente contrato.*
- 4. Que ni el, ni sus socios o asociados (con la titularidad del 10% o más de acciones o participaciones), directores y gerentes: a) Tienen condena, mediante sentencia firme, por delito de Lavado de Activos, Financiamiento del Terrorismo, delitos precedentes como Narcotráfico, Delitos Tributarios o Aduaneros, Minería Ilegal, Corrupción u otros que genere ganancias ilegales; Cohecho Activo Genérico, Específico y Transnacional, Tráfico de Influencias, Colusión Simple y Agravada o Soborno; en el ámbito nacional o internacional; b) Se encuentran comprendidos en la Lista OFAC (Oficina de Control de Activos Extranjeros del departamento de Tesoro de los Estados Unidos de América), Lista de Terroristas del Consejo de Seguridad de las Naciones Unidas, Lista relacionada con el Financiamiento de la Proliferación de Armas de Destrucción Masiva emitida por el Consejo de Seguridad de las Naciones Unidas.*
- 5. Prevenir el soborno, adoptando medidas técnicas, organizativas o de personal apropiadas para evitar acto o práctica indebidos o conductas ilícitas; en la materia sobre la que versa el presente contrato.*
- 6. Poner a disposición de PETROPERÚ S.A. información veraz y completa, y en caso ésta sufra variaciones, presentar la información actualizada en un plazo de quince (15) días hábiles. PETROPERÚ S.A. puede solicitar la información que considere pertinente en cumplimiento de la legislación de lavado de activos y financiamiento del terrorismo.*
- 7. Comunicar a PETROPERÚ S.A. y las autoridades competentes, de manera directa y oportuna, cualquier acto o práctica indebidos o conductas ilícitas de la que tuviera conocimiento en relación con la celebración y la ejecución del presente contrato.*

*PETROPERÚ S.A. puede resolver en cualquier momento el presente Contrato de pleno derecho, mediante notificación escrita al Contratista si, respaldado por evidencias, considera que el Contratista ha incumplido cualquiera de los compromisos mencionados en esta cláusula, situando a PETROPERÚ S.A. frente a un riesgo legal, patrimonial o reputacional o que pueda generarle sanciones administrativas, civiles, penales; sin perjuicio de que PETROPERÚ S.A. brinde información a las autoridades competentes e inicie las acciones legales pertinentes, incluyendo las indemnizatorias que resulten aplicables".*

**APÉNDICE 9 - DECLARACIÓN JURADA DE IMPLEMENTACIÓN DE UN SISTEMA DE SEGURIDAD Y SALUD EN EL TRABAJO, SEGÚN LA LEY 29783 Y SU REGLAMENTO**

**ANEXO 05**

**DECLARACIÓN JURADA DE IMPLEMENTACIÓN DE UN SISTEMA DE SEGURIDAD Y SALUD EN EL TRABAJO**

Lima, .... de ..... de 2023

**Señores:**  
**Petróleos del Perú – PETROPERU S.A.**  
**Presente. –**

Yo ..... identificado con DNI N° .....,  
Gerente General / Representante Legal de la empresa .....,  
con RUC N° ....., con domicilio legal en .....;  
declaro bajo juramento que:

La empresa a la cual represento ha implementado un Sistema de Seguridad y Salud en el Trabajo, conforme a lo ordenado por la Ley N° 29783 y su reglamento; asimismo, se implementará y cumplirá los requerimientos aplicables de ambiente y seguridad exigidos por la reglamentación sectorial y por PETROPERÚ.

.....  
Gerente General / Representante Legal

## APÉNDICE 10 - DECLARACIÓN JURADA DE PARALIZACIÓN DE TRABAJOS POR RIESGO INMINENTE

### ANEXO 04

#### DECLARACIÓN JURADA DE PARALIZACIÓN DE TRABAJOS POR RIESGO INMINENTE

Yo \_\_\_\_\_, Representante Legal / Gerente General de la empresa \_\_\_\_\_ con RUC \_\_\_\_\_, me comprometo a garantizar la identificación de todos los peligros y riesgos asociados a mis actividades, así como ejecutar los controles de eliminación, sustitución, controles de ingeniería, controles administrativos y/o correcto uso de los Equipos de Protección Personal requeridos para la ejecución de un trabajo seguro.

Del mismo modo, de identificar o concurrir riesgo grave o inminente para la seguridad o salud de los trabajadores de mi empresa o de terceros, GARANTIZO LA PARALIZACIÓN O PROHIBICIÓN INMEDIATA DE TRABAJOS Y/O TAREAS.

Garantizo que:

- Las ordenes de paralización o prohibición de trabajos por riesgo grave o inminente deben ser inmediatamente ejecutadas.
- Antes de reiniciar las actividades operativas, me comprometo a levantar las condiciones subestándares identificadas.
- En caso la paralización de trabajo haya sido por causa de mi representada, ésta se ejecutará sin perjuicio a PETROPERÚ, quien no asumirá ningún costo asociado por las horas paralizadas.

---

**Representante Legal / Gerente General**



## APÉNDICE 11 – FORMATO DE INDUCCIÓN ESPECÍFICA EN EL ÁREA DE TRABAJO

### ANEXO 06

#### INDUCCIÓN ESPECÍFICA EN EL ÁREA DE TRABAJO

<b>Sede:</b>	
<b>OTT/OC:</b>	
<b>Empresa contratista:</b>	
<b>Nombre del trabajador:</b>	
<b>Puesto de Trabajo:</b>	
<b>Fecha:</b>	
<b>Área de trabajo:</b>	

Se deja constancia que durante la inducción específica se ha explicado los siguientes tópicos:

- a. Explicación en campo de los peligros, riesgos y medidas de control (Matriz IPERC) del puesto de trabajo.
- b. Explicación de los trabajos de alto riesgo ejecutados por el puesto de trabajo.
- c. Agentes físicos, químicos, biológicos, ergonomía, psicosociales del puesto de trabajo.
- d. Análisis de Peligro del Proceso (PHA), según la RCD N° 203-2020-OS/CD (según aplique).
- e. Plan de Respuesta a Emergencias establecidos para el área donde se desempeña el trabajador.
- f. Capacitación de los procedimientos de trabajo aplicables al puesto de trabajo.
- g. Código de colores y señalización en el área.
- h. Uso de Equipo de Protección Personal (EPP) apropiado para el tipo de tarea asignada; con explicación de los estándares de uso.
- i. Número de Centro Control y otras formas de comunicación con radio portátil o estacionario; quiénes, cómo y cuándo se deben utilizar.
- j. Práctica de ubicación (recorrido en campo) y uso de equipos de respuesta a emergencias, sistema contra incendio, sistemas de alarma, comunicación, extintores, botiquines, camillas, duchas, lava ojos y otros dispositivos utilizados para casos de respuesta a emergencias.
- k. Como reportar incidentes de personas, maquinarias o daños de la propiedad de la empresa.
- l. Importancia del orden y la limpieza en la zona de trabajo.
- m. Seguimiento, verificación y evaluación del desempeño del trabajador hasta que sea capaz de realizar la tarea asignada.

.....  
Firma del trabajador

.....  
Ingeniero Residente /  
Responsable de la contratista

Revisión 1	Revisión 2	Revisión 3	Aprobado
ESTE DOCUMENTO HA SIDO PREPARADO PARA USO EXCLUSIVO DE PETROPERÚ No debe ser reproducido sin autorización expresa de PETROPERÚ			Fecha:

## APÉNDICE 12 – CLAUSULAS SOCIALES

La contratista debe cumplir con el Manual **LINA2-105 v.0** referido a las Cláusulas sociales en contratos sede Talara.

### DEFINICIONES

**EIA:** Estudio de Impacto Ambiental de la Modernización de Refinería Talara.

**MOC:** Mano de Obra Calificada

**MONC:** Mano de Obra No calificada

**PMRT:** Proyecto Modernización Refinería Talara.

**PRC:** Plan de Relaciones Comunitarias del PMRT.

**Contratistas:** Empresas contratadas directamente por PETROPERU S.A. para realizar trabajos vinculados al PMRT y Refinería Talara.

**Mano de Obra Calificada:** Trabajadores que desempeñan actividades para las cuales requieren contar con estudios previos o experiencia de acuerdo con el perfil del puesto solicitado, por ejemplo: técnicos, obreros especializados. Entre estos últimos se consideran maestros de primera en general, ya sean mecánicos, electricistas, albañiles, pintores, carpinteros u otros (Referencia: SUNAFIL). **Otros ejemplos:** egresados titulados de carreras universitarias y tecnológicas, personas con certificaciones específicas de acuerdo con requerimientos de los trabajos, personal empírico que cuenta con la experiencia requerida en el perfil.

**Mano de Obra Local:** Fuerza laboral de pobladores con un mínimo de 18 años que cumpla las siguientes condiciones:

- Contar con DNI como elector de la provincia de Talara de por lo menos cinco años de antigüedad al año de iniciar el Contrato o
- Haber nacido en la provincia de Talara o
- Estar casado/a con un ciudadano/a nacido en Talara - Tener hijo/as nacidos en Talara.

**Mano de Obra No Calificada:** Trabajadores que desempeñan actividades para las cuales requieren contar con un mínimo de estudios y experiencia previa (entre 1 – 3 meses), por ejemplo: peones, vigías, ayudantes.

**Proveedores:** Empresas contratadas por los contratistas o subcontratistas que se dedican a proveer productos y/o servicios.

**Subcontratistas:** Empresas contratadas por los contratistas, que comprende a las empresas de intermediación laboral (servicios temporales, complementarios y/o especializados).

### **i. CONTRATACION DE MANO DE OBRA**

#### **OBLIGACIONES Y RESPONSABILIDADES DEL CONTRATISTA**

- 1) El CONTRATISTA deberá cumplir con el Procedimiento Contratación de Mano de Obra Local vigente PROO2-002. Este procedimiento detalla la información que debe presentar y/o coordinar EL CONTRATISTA con su Administrador de Contrato, de manera previa al inicio de la prestación del servicio. Cualquier soporte deberá ser coordinado por el administrador de contrato con el equipo de la Jefatura Gestión Social Talara, Plantas y Terminales Norte.
- 2) El CONTRATISTA deberá cumplir los siguientes porcentajes de contratación de personal local, siempre y cuando se trate de personal de los Costos



Directos para trabajos civiles o electromecánicos: No menos del 90% de Mano de Obra No Calificada (MONC) y como mínimo el 40% de la Mano de Obra Calificada (MOC). Para el caso de MOC, se permitirán excepciones de acuerdo con el tipo de especialización del servicio/obra a ejecutar, justificándola a través de las hojas de vida del personal a contratar. Por otro lado, para el caso de servicios especializados que requieran la participación de profesionales técnico o universitarios, EL CONTRATISTA deberá priorizar la contratación de mano de obra local siempre y cuando cumplan con el perfil requerido. El personal considerado en los Gastos Generales o Costos Indirectos serán considerados como personal de confianza del CONTRATISTA y por ello no serán considerados para el control de Contratación de mano de obra local.

- 3) El CONTRATISTA emitirá desde el inicio del contrato y durante la vigencia de este, de manera mensual al Administrador de Contrato un reporte de generación de empleo tanto de MONC como de MOC. Este reporte incluirá el expediente para el proceso de facturación. Asimismo, para cada valorización, PETROPERÚ S.A. podrá solicitar al CONTRATISTA la documentación que sustente y/o acredite el cumplimiento de obligaciones laborales respecto del personal asignado al servicio del mes anterior al mes valorizado. El incumplimiento de la presentación de los documentos que sustenten el pago de las obligaciones laborales será considerado incumplimiento de Contrato.

*En caso de contratos menores a 30 días, se presentará el reporte al inicio y al final del contrato.*

*El reporte será emitido a la Jefatura Gestión Social Plantas y Terminales Norte vía correo electrónico.*

- 4) El CONTRATISTA, en caso de término de la relación laboral con sus trabajadores, deberá enviar al Administrador de Contrato por PETROPERÚ S.A., una copia de las Liquidaciones de Beneficios Sociales firmado por las partes con su respectivo pago y documentos de cese.
- 5) El CONTRATISTA deberá emitir al inicio del servicio la relación contractual una Declaración Jurada de Cumplimiento de Obligaciones Laborales al Administrador de Contrato, en el cual se deja constancia de no tener deudas de obligaciones laborales con su personal. Este Anexo se incluirá el expediente para el proceso de facturación.
- 6) PETROPERÚ podrá realizar supervisiones o inspecciones inopinadas durante la ejecución del servicio y/u obra, previa coordinación con el Administrador de Contrato, para monitorear las condiciones laborales de los trabajadores y procedimientos sociales de PETROPERÚ S.A. y emitir los informes u observaciones correspondientes. El CONTRATISTA tiene la obligación de presentar toda la información requerida por PETROPERÚ S.A. y corregir las observaciones encontradas como parte de la supervisión social.
- 7) Se considera a la Mano de Obra Local a aquel ciudadano que cumple los siguientes requisitos:
  - Contar con DNI como elector de la provincia de Talara de por lo menos cinco años de antigüedad al año de iniciar el Contrato o
  - Haber nacido en la provincia de Talara o
  - Estar casado/a con un ciudadano/a nacido en Talara
  - Tener hijo/as nacidos en Talara.

## **ii. CONTRATACIÓN DE PROVEEDORES LOCALES Y NO LOCALES:**

### **OBLIGACIONES Y RESPONSABILIDADES DEL CONTRATISTA**

- 1) El CONTRATISTA emitirá desde el inicio del servicio y durante la vigencia de este, y de manera mensual al Administrador de Contrato el “Reporte Mensual de Generación de Compras y Servicios a Proveedores”, en el cual se declara las compras y/o servicios realizados con sus proveedores. Este reporte se incluirá en el expediente para el proceso de facturación.

*En caso de contratos menores a 30 días, se presentará el reporte al inicio y al final del contrato.*

*El reporte será emitido a la Jefatura Gestión Social Plantas y Terminales Norte vía correo electrónico.*

- 2) El CONTRATISTA deberá suscribir una Declaración Jurada de No Adeudo a Proveedores de y ser proporcionada al inicio del servicio al Administrador de Contrato, el cual deja constancia de no tener reclamos y/o deudas con ninguno de sus proveedores.
- 3) En el caso de contar con deudas se debe detallar al proveedor (nombre y apellidos, correo electrónico y teléfono de contacto) a quien se adeuda y la fecha o cronograma de pago. PETROPERÚ S.A. se irroga el derecho de hacer los seguimientos correspondientes. Dicho Anexo detallara la documentación (evidencia) para el proceso de pago de facturas a los proveedores y/o una carta firmada del propietario del suministro de bienes y/o servicios para evitar conflictos futuros. En adición, dicho Anexo se incluirá en el expediente para el proceso de facturación.

## **iii. GARANTIAS**

- 1) El CONTRATISTA deberá presentar una Garantía que asegure el cumplimiento de las obligaciones laborales y el pago de proveedores por un monto de acuerdo con la particularidad de cada contrato, el cual se establece en las Condiciones Técnicas del requerimiento. Dicha garantía (Ver Numeral 11 Garantías) será emitida a nombre de PETROPERÚ S.A. o el Ministerio de trabajo, según corresponda, y deberá tener una vigencia hasta la finalización, conformidad de la recepción y liquidación del contrato. Ésta garantía se deberá presentar de acuerdo con lo establecido en el Reglamento de Contrataciones de PETROPERÚ S.A y las condiciones técnicas del proceso. Cabe precisar que en todo momento se debe buscar garantizar oportunamente el primer pago del personal.
- 2) En caso de que EL CONTRATISTA incumpla con sus obligaciones laborales, PETROPERÚ S.A. le otorgará un plazo máximo de 15 días calendario para que lo subsane, pudiendo para tal efecto, solicitar la documentación que acredite el levantamiento de observaciones.
- 3) Si persiste el incumplimiento y sin perjuicio de resolver el contrato, el CONTRATISTA se obliga a ceder los montos que PETROPERÚ S.A. le adeude, a favor de sus trabajadores y autoriza legalmente a PETROPERÚ S.A. a disponer de los fondos de las garantías, con el único propósito de pagar a los trabajadores correspondientes, previa acreditación.
- 4) Si la garantía o carta fianza otorgada por la entidad resulta insuficiente para los pagos adeudados, el CONTRATISTA será solidariamente responsable del pago de las deudas y autoriza legalmente a PETROPERÚ S.A. a ejecutar retención de las valorizaciones para cubrir las mismas en beneficio

de los proveedores o trabajadores afectados, luego de 30 días que se presente una situación impaga.

- 5) PETROPERÚ S.A. y El CONTRATISTA establecen que, en el marco del contrato correspondiente, durante su ejecución no existirá responsabilidad solidaria de PETROPERÚ S.A. respecto de las obligaciones laborales de El CONTRATISTA con sus trabajadores.

#### **iv. SUBCONTRATACION**

- Formalizar los contratos y/o acuerdos escritos con sus subcontratistas y proveedores para comprometerlos a realizar sus trabajos según lo establecido en el contrato.
- Incorporar los términos y condiciones en todos los contratos y/o acuerdos escritos que se realicen con los subcontratistas y/o los proveedores.
- Todos los subcontratistas deberán cumplir con las obligaciones del pago de beneficios sociales y aportes provisionales respecto a todos sus trabajadores, obreros y empleados.
- Ser plenamente responsable ante PETROPERÚ S.A. por las acciones y omisiones de los subcontratistas, los proveedores y otras personas que estén directa o indirectamente empleados por ellos y por las acciones y omisiones de las personas directamente empleadas por el Subcontratista o proveedor.

#### **v. OBLIGACIONES Y/O RESPONSABILIDADES DEL CONTRATISTA**

- 1) El CONTRATISTA deberá aplicar los lineamientos sociales de intervención alineados a la Política de Gestión Social de PETROPERÚ S.A. y sus procedimientos con relación a gestión social y relacionamiento comunitario, asegurando que en la realización de todas sus actividades se genere y mantenga un adecuado relacionamiento con las comunidades del ámbito del servicio, y atendiendo los conflictos que puedan generarse.
- 2) El CONTRATISTA es responsable de la gestión de los riesgos sociales vinculados a la ejecución del contrato, por lo tanto, asumirá los costos que se deriven del incumplimiento de los lineamientos de gestión social descritos en las presentes Condiciones Técnicas.
- 3) El CONTRATISTA deberá cumplir con el Procedimiento: Gestión de Quejas, Reclamos y Sugerencias de Población, Organizaciones y Autoridades Locales de PETROPERÚ PA1-GCGS-006. La Coordinación de Gestión de Conflictos o quien haga sus veces brindará las charlas a los Administradores de Contrato respecto al registro de Quejas, Reclamos y Sugerencias (QRS) y su desarrollo será de acuerdo con el numeral VI de dicho procedimiento. Asimismo, el registro de esta QRS será realizado por el Administrador de Contrato quien derivará a la Jefatura Gestión Social Talara, Plantas y Terminales Norte para su adecuada atención de acuerdo con el procedimiento señalado.
- 4) EL CONTRATISTA deberá cumplir con el Código de Conducta otorgado por PETROPERÚ S.A. donde se establecen las reglas para que su personal se relacione con las poblaciones del entorno donde realice sus actividades.
- 5) EL CONTRATISTA no podrá suscribir acuerdos y/o realizar negociaciones con las comunidades o localidades del ámbito del servicio sin coordinación previa con la Jefatura Gestión Social Talara, Plantas y Terminales Norte de PETROPERÚ.

## **vi. FACILIDADES, OBLIGACIONES Y/O RESPONSABILIDADES DE PETROPERÚ**

1) PETROPERÚ S.A. tiene la potestad de realizar de manera mensual visitas y/o llamadas de monitoreo a los trabajadores para verificar el cumplimiento de obligaciones y condiciones laborales. De identificar algún incumplimiento, se enviará un reporte al CONTRATISTA para que pueda subsanar las observaciones. El levantamiento de dichas observaciones se incluirá en la documentación que se debe presentar para el proceso de facturación y pago.

## **vii. PENALIDADES SOCIALES**

En caso se tome conocimiento de una queja y/o reclamo por algún trabajador y/o proveedor contra el CONTRATISTA por concepto de obligaciones laborales y/o deudas comerciales. El Administrador de Contrato realizará su registro, revisará y validará con evidencias (documentación presentada) si esto se encuentra fundado o no.

En caso de ser fundada se recomienda la aplicación de penalidades, las cuales serán analizadas entre el Administrador de contrato y el equipo de la Jefatura Gestión Social Talara, Plantas y Terminales Norte de acuerdo con el objeto de la contratación.

Se tomará en cuenta las penalidades indicadas en el **Apéndice 04**.

## **viii. ENTREGABLES**

Es competencia del Originador y se recomienda que los entregables sean determinados en función a cada contratación que se efectúe siendo los siguientes en materia social y entregados durante la vigencia del Contrato:

- 1) Anexo 1: Presentación del reporte mensual de generación de empleo.
- 2) Anexo 2: Presentación del reporte mensual de proveedores.
- 3) Anexo 3: Presentación de la Declaración Jurada de no adeudo a proveedores y cumplimiento de obligaciones laborales al mes anterior al valorizado.
- 4) Presentación de la Planilla (PDT PLAME) mensual de los trabajadores (del mes anterior al valorizado).

## **ix. RECOMENDACIONES O PRECISIONES**

a. Las contrataciones de bienes que incluya personal o servicio u obra realizadas por el Originador deben evaluar los temas en materia social y su alcance de Responsabilidad Social Empresarial (RSE) del CONTRATISTA para lo cual, al **inicio del servicio** deberán presentar:

- 1) Declaración Jurada de una Política de Responsabilidad Social o equivalente.
- 2) Declarar apoyo y respeto a la protección de los derechos humanos fundamentales, reconocidos internacionalmente, dentro de su ámbito de influencia.
- 3) Asegurar no ser cómplice en la vulneración de los derechos humanos.
- 4) Promover y aplicar la eliminación de toda forma de trabajo forzoso o realizado bajo coacción o eliminación de trabajo infantil.
- 5) Contar con un código de ética o código de conducta o equivalente.
- 6) Promover una contratación sin discriminación por género, color o ideología.
- 7) Declarar Política Antisoborno.
- 8) Asegurar un enfoque preventivo y vigilancia con su cadena de suministro y/o subcontratación como mínimo hasta el quinto nivel.

**x. ANEXOS**

Anexo 1 - Reporte mensual de generación de empleo.

Anexo 2 - Declaración Jurada de cumplimiento de obligaciones laborales.

Anexo 3 - Reporte mensual de generación de compras y servicios a proveedores.

Anexo 4 - Declaración Jurada de no adeudo a proveedores.

[illegible]



**ANEXO 2: DECLARACIÓN JURADA DE CUMPLIMIENTO DE OBLIGACIONES LABORALES****DECLARACION JURADA DE CUMPLIMIENTO DE OBLIGACIONES LABORALES**

El que suscribe \_\_\_\_\_

Identificado con DNI \_\_\_\_\_, Gerente de la Empresa \_\_\_\_\_

\_\_\_\_\_ Con RUC N° \_\_\_\_\_

Provincia de \_\_\_\_\_ Departamento de \_\_\_\_\_.

**DECLARO BAJO JURAMENTO Y RESPONSABILIDAD QUE, NO TENGO DEUDAS DE BENEFICIOS SOCIALES A TRABAJADORES.**

La presente Declaración Jurada responde a la verdad de los hechos y tengo conocimiento que, si lo declarado es falso, estoy sujeto a los alcances de lo establecido en los artículos 411° y 438° de Código Penal, que establece: (...) será reprimido con pena privativa de la libertad no menor de 01 ni mayor de 04 años, para los que hacen una falsa declaración, violando la presunción de veracidad y para aquellos que cometen falsedad, simulando o alterando la verdad.

En fe de lo antes señalado, suscribo la presente declaración jurada.

\_\_\_\_\_ de \_\_\_\_\_ del 2021

\_\_\_\_\_  
Firma

DNI: \_\_\_\_\_



\*Artículo 411°. "El que, en un procedimiento administrativo, hace una falsa declaración, en relación con hechos o circunstancias que le corresponde probar, violando la presunción de veracidad establecida por ley, será reprimido con pena privativa de libertad no menor de uno ni mayor de cuatro años".

\*Artículo 438°. "El que de cualquier otro modo que no esté especificado en los Capítulos precedentes, comete falsedad simulando, suponiendo, alterando la verdad intencionalmente y con perjuicio de terceros, por palabras, hechos, o usurpando nombre, calidad o empleo que no le corresponde, suponiendo viva a una persona fallecida o que no ha existido, o viceversa, será reprimido con pena privativa de libertad no menor de dos ni mayor de cuatro años".

**ANEXO 3 REPORTE MENSUAL DE GENERACIÓN DE COMPRAS Y SERVICIOS A PROVEEDORES**

Empresa Contratista					
Mes					
Fecha de reporte					
RAZÓN SOCIAL / NOMBRE DEL PROVEEDOR LOCAL	N° RUC	DIRECCIÓN	RUBRO DEL SERVICIO (REGISTRO SUNAT)	FECHA INICIO SERVICIO	ALCANCE DEL CONTRATO (SERVICIO BRINDADO)

**ANEXO 4 DECLARACIÓN JURADA DE NO ADEUDO A PROVEEDORES**DECLARACION JURADA DE NO ADEUDO A PROVEEDORES

El que suscribe \_\_\_\_\_

Identificado con DNI \_\_\_\_\_, Gerente de la Empresa \_\_\_\_\_

\_\_\_\_\_ Con RUC N° \_\_\_\_\_

Provincia de \_\_\_\_\_ Departamento de \_\_\_\_\_

**DECLARO BAJO JURAMENTO Y RESPONSABILIDAD QUE, NO TENGO DEUDAS CON PROVEEDORES**

La presente Declaración Jurada responde a la verdad de los hechos y tengo conocimiento que, si lo declarado es falso, estoy sujeto a los alcances de lo establecido en los artículos 411° y 438° de Código Penal, que establece: (...) será reprimido con pena privativa de la libertad no menor de 01 ni mayor de 04 años, para los que hacen una falsa declaración, violando la presunción de veracidad y para aquellos que cometen falsedad, simulando o alterando la verdad.

En fe de lo antes señalado, suscribo la presente declaración jurada.

\_\_\_\_\_ de \_\_\_\_\_ del 2021

\_\_\_\_\_  
Firma

DNI: \_\_\_\_\_



\*Artículo 411°. "El que, en un procedimiento administrativo, hace una falsa declaración, en relación con hechos o circunstancias que le corresponde probar, violando la presunción de veracidad establecida por ley, será reprimido con pena privativa de libertad no menor de uno ni mayor de cuatro años".

\*Artículo 438°. "El que de cualquier otro modo que no esté especificado en los Capítulos precedentes, comete falsedad simulando, suponiendo, alterando la verdad intencionalmente y con perjuicio de terceros, por palabras, hechos, o usurpando nombre, calidad o empleo que no le corresponde, suponiendo viva a una persona fallecida o que no ha existido, o viceversa, será reprimido con pena privativa de libertad no menor de dos ni mayor de cuatro años".