



BASES ESTÁNDAR DE LICITACIÓN PÚBLICA PARA LA CONTRATACIÓN DE LA EJECUCIÓN DE OBRAS

Aprobado mediante Directiva N° 001-2019-OSCE/CD



SUB DIRECCIÓN DE NORMATIVIDAD – DIRECCIÓN TÉCNICO NORMATIVA
ORGANISMO SUPERVISOR DE LAS CONTRATACIONES DEL ESTADO - OSCE



SIMBOLOGÍA UTILIZADA:

N°	Símbolo	Descripción
1	[ABC] / [.....]	La información solicitada dentro de los corchetes sombreados debe ser completada por la Entidad durante la elaboración de las bases.
2	[ABC] / [.....]	Es una indicación, o información que deberá ser completada por la Entidad con posterioridad al otorgamiento de la buena pro para el caso específico de la elaboración de la PROFORMA DEL CONTRATO; o por los proveedores, en el caso de los ANEXOS de la oferta.
3	Importante • Abc	Se refiere a consideraciones importantes a tener en cuenta por el comité de selección y por los proveedores.
4	Advertencia • Abc	Se refiere a advertencias a tener en cuenta por el comité de selección y por los proveedores.
5	Importante para la Entidad • Xyz	Se refiere a consideraciones importantes a tener en cuenta por el comité de selección y deben ser eliminadas una vez culminada la elaboración de las bases.

CARACTERÍSTICAS DEL DOCUMENTO:

Las bases estándar deben ser elaboradas en formato WORD, y deben tener las siguientes características:

N°	Características	Parámetros
1	Márgenes	Superior : 2.5 cm Inferior: 2.5 cm Izquierda: 2.5 cm Derecha: 2.5 cm
2	Fuente	Arial
3	Estilo de Fuente	Normal: Para el contenido en general Cursiva: Para el encabezado y pie de página Para las Consideraciones importantes (ítem 3 del cuadro anterior)
4	Color de Fuente	Automático: Para el contenido en general Azul : Para las Consideraciones importantes (ítem 3 del cuadro anterior)
5	Tamaño de Letra	16 : Para las dos primeras hojas de las Secciones General y Específica 11 : Para el nombre de los Capítulos. 10 : Para el cuerpo del documento en general 9 : Para el encabezado y pie de página Para el contenido de los cuadros, pudiendo variar, según la necesidad 8 : Para las Notas al pie
6	Alineación	Justificada: Para el contenido en general y notas al pie. Centrada : Para la primera página, los títulos de las Secciones y nombres de los Capítulos)
7	Interlineado	Sencillo
8	Espaciado	Anterior : 0 Posterior : 0
9	Subrayado	Para los nombres de las Secciones y para resaltar o hacer hincapié en algún concepto

INSTRUCCIONES DE USO:

- Una vez registrada la información solicitada dentro de los corchetes sombreados en gris, el texto deberá quedar en letra tamaño 10, con estilo normal, sin formato de negrita y sin sombrear.
- La nota **IMPORTANTE** no puede ser modificada ni eliminada en la Sección General. En el caso de la Sección Específica debe seguirse la instrucción que se indica en dicha nota.

Elaboradas en enero de 2019

Modificadas en junio y diciembre de 2019, julio de 2020, julio y diciembre de 2021, setiembre de 2022 y octubre de 2022



BASES ADMINISTRATIVAS DE LICITACIÓN PÚBLICA PARA LA CONTRATACIÓN DE LA EJECUCIÓN DE OBRAS¹

LICITACIÓN PÚBLICA N° 10-2024-MDVO-CS.

PRIMERA CONVOCATORIA

**CONTRATACIÓN DE LA EJECUCIÓN DE LA OBRA:
“MEJORAMIENTO Y AMPLIACIÓN DEL SERVICIO DE EDUCACIÓN INICIAL DE
LA IE N° 1407 EN EL A.H. LA MOLINA SECTOR II DEL DISTRITO DE VEINTISÉIS
DE OCTUBRE - PROVINCIA DE PIURA - DEPARTAMENTO DE PIURA”, CON CUI
N° 2508347**

¹ Estas bases se utilizarán para la contratación de la ejecución de obras. Para tal efecto, se deberá tener en cuenta la siguiente definición:

Obra: Construcción, reconstrucción, rehabilitación, remodelación, mejoramiento, demolición, renovación, ampliación y habilitación de bienes inmuebles, tales como edificaciones, estructuras, excavaciones, perforaciones, carreteras, puentes, entre otros, que requieren dirección técnica, expediente técnico, mano de obra, materiales y/o equipos.



DEBER DE COLABORACIÓN

La Entidad y todo proveedor que se someta a las presentes Bases, sea como participante, postor y/o contratista, deben conducir su actuación conforme a los principios previstos en la Ley de Contrataciones del Estado.

En este contexto, se encuentran obligados a prestar su colaboración al OSCE y a la Secretaría Técnica de la Comisión de Defensa de la Libre Competencia del INDECOPI, en todo momento según corresponda a sus competencias, a fin de comunicar presuntos casos de fraude, colusión y corrupción por parte de los funcionarios y servidores de la Entidad, así como los proveedores y demás actores que participan en el proceso de contratación.

De igual forma, deben poner en conocimiento del OSCE y a la Secretaría Técnica de la Comisión de Defensa de la Libre Competencia del INDECOPI los indicios de conductas anticompetitivas que se presenten durante el proceso de contratación, en los términos del Decreto Legislativo N° 1034, "Ley de Represión de Conductas Anticompetitivas", o norma que la sustituya, así como las demás normas de la materia.

La Entidad y todo proveedor que se someta a las presentes Bases, sea como participante, postor y/o contratista del proceso de contratación deben permitir al OSCE o a la Secretaría Técnica de la Comisión de Defensa de la Libre Competencia del INDECOPI el acceso a la información referida a las contrataciones del Estado que sea requerida, prestar testimonio o absolución de posiciones que se requieran, entre otras formas de colaboración.



SECCIÓN GENERAL

DISPOSICIONES COMUNES DEL PROCEDIMIENTO DE SELECCIÓN

(ESTA SECCIÓN NO DEBE SER MODIFICADA EN NINGÚN EXTREMO, BAJO SANCIÓN DE NULIDAD)



CAPÍTULO I ETAPAS DEL PROCEDIMIENTO DE SELECCIÓN

1.1. REFERENCIAS

Cuando en el presente documento se mencione la palabra Ley, se entiende que se está haciendo referencia a la Ley N° 30225, Ley de Contrataciones del Estado, y cuando se mencione la palabra Reglamento, se entiende que se está haciendo referencia al Reglamento de la Ley de Contrataciones del Estado aprobado por Decreto Supremo N° 344-2018-EF.

Las referidas normas incluyen sus respectivas modificaciones, de ser el caso.

1.2. CONVOCATORIA

Se realiza a través de su publicación en el SEACE de conformidad con lo señalado en el artículo 54 del Reglamento, en la fecha señalada en el calendario del procedimiento de selección, debiendo adjuntar las bases.

1.3. REGISTRO DE PARTICIPANTES

El registro de participantes se realiza conforme al artículo 55 del Reglamento. En el caso de un consorcio, basta que se registre uno (1) de sus integrantes.

Importante

- *Para registrarse como participante en un procedimiento de selección convocado por las Entidades del Estado Peruano, es necesario que los proveedores cuenten con inscripción vigente y estar habilitados ante el Registro Nacional de Proveedores (RNP) que administra el Organismo Supervisor de las Contrataciones del Estado (OSCE). Para obtener mayor información, se puede ingresar a la siguiente dirección electrónica: www.mp.gob.pe.*
- *Los proveedores que deseen registrar su participación deben ingresar al SEACE utilizando su Certificado SEACE (usuario y contraseña). Asimismo, deben observar las instrucciones señaladas en el documento de orientación "Guía para el registro de participantes electrónico" publicado en <https://www2.seace.gob.pe/>.*
- *En caso los proveedores no cuenten con inscripción vigente en el RNP y/o se encuentren inhabilitados o suspendidos para ser participantes, postores y/o contratistas, el SEACE restringirá su registro, quedando a potestad de estos intentar nuevamente registrar su participación en el procedimiento de selección en cualquier otro momento, dentro del plazo establecido para dicha etapa, siempre que haya obtenido la vigencia de su inscripción o quedado sin efecto la sanción que le impuso el Tribunal de Contrataciones del Estado.*

1.4. FORMULACIÓN DE CONSULTAS Y OBSERVACIONES A LAS BASES

La formulación de consultas y observaciones a las bases se efectúa de conformidad con lo establecido en los numerales 72.1 y 72.2 del artículo 72 del Reglamento.

Importante

No pueden formularse consultas ni observaciones respecto del contenido de una ficha de homologación aprobada, aun cuando el requerimiento haya sido homologado parcialmente respecto a las características técnicas y/o requisitos de calificación y/o condiciones de ejecución. Las consultas y observaciones que se formulen sobre el particular, se tienen como no presentadas.

1.5. ABSOLUCIÓN DE CONSULTAS, OBSERVACIONES E INTEGRACIÓN DE BASES

La absolución de consultas, observaciones e integración de las bases se realizan conforme a las disposiciones previstas en los numerales 72.4 y 72.5 del artículo 72 del Reglamento.



Importante

- *No se absolverán consultas y observaciones a las bases que se presenten en forma física.*
- *Cuando exista divergencia entre lo indicado en el pliego de absolución de consultas y observaciones y la integración de bases, prevalece lo absuelto en el referido pliego; sin perjuicio, del deslinde de responsabilidades correspondiente.*

1.6. ELEVACIÓN AL OSCE DEL PLIEGO DE ABSOLUCIÓN DE CONSULTAS Y OBSERVACIONES E INTEGRACIÓN DE BASES

Los cuestionamientos al pliego de absolución de consultas y observaciones, así como a las bases integradas por supuestas vulneraciones a la normativa de contrataciones, a los principios que rigen la contratación pública u otra normativa que tenga relación con el objeto de la contratación, pueden ser elevados al OSCE, de acuerdo a lo indicado en los numerales del 72.8 al 72.11 del artículo 72 del Reglamento.

La solicitud de elevación para emisión de Pronunciamiento se presenta ante la Entidad, la cual debe remitir al OSCE el expediente completo, de acuerdo a lo señalado en el artículo 124 del TUO de la Ley 27444, aprobado por Decreto Supremo N° 004-2019-JUS, al día hábil siguiente de recibida dicha solicitud.

Advertencia

La solicitud de elevación al OSCE de los cuestionamientos al pliego de absolución de consultas y observaciones, así como a las Bases integradas, se realiza de manera electrónica a través del SEACE, a partir de la oportunidad en que establezca el OSCE mediante comunicado.

Importante

Constituye infracción pasible de sanción según lo previsto en el literal n) del numeral 50.1 del artículo 50 de la Ley, presentar cuestionamientos maliciosos o manifiestamente infundados al pliego de absolución de consultas y/u observaciones.

1.7. FORMA DE PRESENTACIÓN DE OFERTAS

Las ofertas se presentan conforme lo establecido en el artículo 59 del Reglamento.

Las declaraciones juradas, formatos o formularios previstos en las bases que conforman la oferta deben estar debidamente firmados por el postor (firma manuscrita o digital, según la Ley N° 27269, Ley de Firmas y Certificados Digitales²). Los demás documentos deben ser visados por el postor. En el caso de persona jurídica, por su representante legal, apoderado o mandatario designado para dicho fin y, en el caso de persona natural, por este o su apoderado. No se acepta el pegado de la imagen de una firma o visto. Las ofertas se presentan foliadas.

Importante

- *Los formularios electrónicos que se encuentran en el SEACE y que los proveedores deben llenar para presentar sus ofertas, tienen carácter de declaración jurada.*
- *En caso la información contenida en los documentos escaneados que conforman la oferta no coincida con lo declarado a través del SEACE, prevalece la información declarada en los documentos escaneados.*
- *No se tomarán en cuenta las ofertas que se presenten en físico a la Entidad.*

² Para mayor información sobre la normativa de firmas y certificados digitales ingresar a: <https://www.indecopi.gob.pe/web/firmas-digitales/firmar-y-certificados-digitales>



1.8. PRESENTACIÓN Y APERTURA DE OFERTAS

El participante presentará su oferta de manera electrónica a través del SEACE, desde las 00:01 horas hasta las 23:59 horas del día establecido para el efecto en el cronograma del procedimiento; adjuntando el archivo digitalizado que contenga los documentos que conforman la oferta de acuerdo a lo requerido en las bases.

El participante debe verificar antes de su envío, bajo su responsabilidad, que el archivo pueda ser descargado y su contenido sea legible.

Importante

Los integrantes de un consorcio no pueden presentar ofertas individuales ni conformar más de un consorcio en un procedimiento de selección, o en un determinado ítem cuando se trate de procedimientos de selección según relación de ítems.

En la apertura electrónica de la oferta, el comité de selección, verifica la presentación de lo exigido en la sección específica de las bases, de conformidad con el numeral 73.2 del artículo 73 del Reglamento. De no cumplir con lo requerido, la oferta se considera no admitida.

Asimismo, el comité de selección declara no admitidas las ofertas que se encuentran por debajo del noventa por ciento (90%) del valor referencial o que excedan en más del diez por ciento (10%) del valor referencial.

1.9. EVALUACIÓN DE LAS OFERTAS

La evaluación consiste en la aplicación de los factores de evaluación previstos en el Capítulo IV de la sección específica de las bases a las ofertas admitidas, con el objeto de determinar la oferta con el mejor puntaje y el orden de prelación de las ofertas.

Para determinar la oferta con el mejor puntaje, se toma en cuenta lo indicado en el numeral 74.2 del artículo 74 del Reglamento.

El desempate mediante sorteo se realiza de manera electrónica a través del SEACE.

Importante

En el caso de procedimientos de selección por relación de ítems cuando la obra se ejecute fuera de la provincia de Lima y Callao y el monto del valor referencial de algún ítem no supere los novecientos mil Soles (S/ 900,000.00), a solicitud del postor se asigna una bonificación equivalente al diez por ciento (10%) sobre el puntaje total obtenido en dicho ítem por los postores con domicilio en la provincia donde se ejecuta la obra, o en las provincias colindantes, sean o no pertenecientes al mismo departamento o región. El domicilio es el consignado en la constancia de inscripción ante el RNP³.

1.10. CALIFICACIÓN DE OFERTAS

Luego de culminada la evaluación, el comité de selección califica a los postores que obtuvieron el primer, segundo, tercer y cuarto lugar, según el orden de prelación, verificando que cumplan con los requisitos de calificación detallados en el numeral 3.2 del Capítulo III de la sección específica de las bases. La oferta del postor que no cumpla con los requisitos de calificación es descalificada.

Si alguno de los cuatro (4) postores no cumple con los requisitos de calificación, se aplica lo establecido en los numerales 75.2 y 75.3 del artículo 75 del Reglamento.

³ La constancia de inscripción electrónica se visualizará en el portal web del Registro Nacional de Proveedores: www.rnp.gob.pe



1.11. SUBSANACIÓN DE LAS OFERTAS

La subsanación de las ofertas se sujeta a lo establecido en el artículo 60 del Reglamento. La corrección aritmética a la que hace referencia el numeral 60.4 de dicho artículo procede para la ejecución de obras a suma alzada.

El plazo que se otorgue para la subsanación no puede ser inferior a un (1) día hábil.

La solicitud de subsanación se realiza de manera electrónica a través del SEACE y será remitida al correo electrónico consignado por el postor al momento de realizar su inscripción en el RNP, siendo su responsabilidad el permanente seguimiento de las notificaciones a dicho correo. La notificación de la solicitud se entiende efectuada el día de su envío al correo electrónico.

La presentación de las subsanaciones se realiza a través del SEACE. No se tomará en cuenta la subsanación que se presente en físico a la Entidad.

1.12. RECHAZO DE LAS OFERTAS

Previo al otorgamiento de la buena pro, el comité de selección revisa las ofertas económicas que cumplen los requisitos de calificación, de conformidad con lo establecido para el rechazo de ofertas, previsto en el artículo 68 del Reglamento, de ser el caso.

De rechazarse alguna de las ofertas calificadas, el comité de selección revisa el cumplimiento de los requisitos de calificación de los postores que siguen en el orden de prelación, en caso las hubiere.

1.13. OTORGAMIENTO DE LA BUENA PRO

Definida la oferta ganadora, el comité de selección otorga la buena pro, mediante su publicación en el SEACE, incluyendo el cuadro comparativo y las actas debidamente motivadas de los resultados de la admisión, no admisión, evaluación, calificación, descalificación, rechazo y el otorgamiento de la buena pro.

1.14. CONSENTIMIENTO DE LA BUENA PRO

Cuando se hayan presentado dos (2) o más ofertas, el consentimiento de la buena pro se produce a los ocho (8) días hábiles siguientes de la notificación de su otorgamiento, sin que los postores hayan ejercido el derecho de interponer el recurso de apelación.

En caso que se haya presentado una sola oferta, el consentimiento de la buena pro se produce el mismo día de la notificación de su otorgamiento.

El consentimiento del otorgamiento de la buena pro se publica en el SEACE al día hábil siguiente de producido.

Importante

Una vez consentido el otorgamiento de la buena pro, el órgano encargado de las contrataciones o el órgano de la Entidad al que se haya asignado tal función realiza la verificación de la oferta presentada por el postor ganador de la buena pro conforme lo establecido en el numeral 64.6 del artículo 64 del Reglamento.



CAPÍTULO II SOLUCIÓN DE CONTROVERSIAS DURANTE EL PROCEDIMIENTO DE SELECCIÓN

2.1. RECURSO DE APELACIÓN

A través del recurso de apelación se pueden impugnar los actos dictados durante el desarrollo del procedimiento de selección hasta antes del perfeccionamiento del contrato.

El recurso de apelación se presenta ante y es resuelto por el Tribunal de Contrataciones del Estado.

Los actos que declaren la nulidad de oficio, la cancelación del procedimiento de selección y otros actos emitidos por el Titular de la Entidad que afecten la continuidad de este, se impugnan ante el Tribunal de Contrataciones del Estado.

Importante

- *Una vez otorgada la buena pro, el comité de selección, está en la obligación de permitir el acceso de los participantes y postores al expediente de contratación, salvo la información calificada como secreta, confidencial o reservada por la normativa de la materia, a más tardar dentro del día siguiente de haberse solicitado por escrito.*

Luego de otorgada la buena pro no se da a conocer las ofertas cuyos requisitos de calificación no fueron analizados y revisados por el comité de selección.

- *A efectos de recoger la información de su interés, los postores pueden valerse de distintos medios, tales como: (i) la lectura y/o toma de apuntes, (ii) la captura y almacenamiento de imágenes, e incluso (iii) pueden solicitar copia de la documentación obrante en el expediente, siendo que, en este último caso, la Entidad deberá entregar dicha documentación en el menor tiempo posible, previo pago por tal concepto.*
- *El recurso de apelación se presenta ante la Mesa de Partes del Tribunal o ante las oficinas desconcentradas del OSCE.*

2.2. PLAZOS DE INTERPOSICIÓN DEL RECURSO DE APELACIÓN

La apelación contra el otorgamiento de la buena pro o contra los actos dictados con anterioridad a ella se interpone dentro de los ocho (8) días hábiles siguientes de haberse notificado el otorgamiento de la buena pro.

La apelación contra los actos dictados con posterioridad al otorgamiento de la buena pro, contra la declaración de nulidad, cancelación y declaratoria de desierto del procedimiento, se interpone dentro de los ocho (8) días hábiles siguientes de haberse tomado conocimiento del acto que se desea impugnar.



CAPÍTULO III DEL CONTRATO

3.1. PERFECCIONAMIENTO DEL CONTRATO

Los plazos y el procedimiento para perfeccionar el contrato se realiza conforme a lo indicado en el artículo 141 del Reglamento.

Para perfeccionar el contrato, el postor ganador de la buena pro debe presentar los documentos señalados en los artículos 139 y 175 del Reglamento, así como los previstos en la sección específica de las bases.

3.2. GARANTÍAS

Las garantías que deben otorgar los postores y/o contratistas, según corresponda, son las de fiel cumplimiento del contrato y por los adelantos.

3.2.1. GARANTÍA DE FIEL CUMPLIMIENTO

Como requisito indispensable para perfeccionar el contrato, el postor ganador debe entregar a la Entidad la garantía de fiel cumplimiento del mismo por una suma equivalente al diez por ciento (10%) del monto del contrato original. Esta se mantiene vigente hasta el consentimiento de la liquidación final.

3.2.2. GARANTÍA DE FIEL CUMPLIMIENTO POR PRESTACIONES ACCESORIAS

En las contrataciones que conllevan la ejecución de prestaciones accesorias, tales como mantenimiento, reparación o actividades afines, se otorga una garantía adicional por una suma equivalente al diez por ciento (10%) del monto del contrato de la prestación accesoria, la misma que debe ser renovada periódicamente hasta el cumplimiento total de las obligaciones garantizadas.

3.2.3. GARANTÍA POR ADELANTO

En caso se haya previsto en la sección específica de las bases la entrega de adelantos, el contratista debe presentar una garantía emitida por idéntico monto conforme a lo estipulado en el artículo 153 del Reglamento.

3.3. REQUISITOS DE LAS GARANTÍAS

Las garantías que se presenten deben ser incondicionales, solidarias, irrevocables y de realización automática en el país, al solo requerimiento de la Entidad. Asimismo, deben ser emitidas por empresas que se encuentren bajo la supervisión directa de la Superintendencia de Banca, Seguros y Administradoras Privadas de Fondos de Pensiones y que cuenten con clasificación de riesgo B o superior. Asimismo, deben estar autorizadas para emitir garantías; o estar consideradas en la última lista de bancos extranjeros de primera categoría que periódicamente publica el Banco Central de Reserva del Perú.

Importante

Corresponde a la Entidad verificar que las garantías presentadas por el postor ganador de la buena pro y/o contratista cumplan con los requisitos y condiciones necesarios para su aceptación y eventual ejecución; sin perjuicio de la determinación de las responsabilidades funcionales que correspondan.



Advertencia

Los funcionarios de las Entidades no deben aceptar garantías emitidas bajo condiciones distintas a las establecidas en el presente numeral, debiendo tener en cuenta lo siguiente:

1. La clasificadora de riesgo que asigna la clasificación a la empresa que emite la garantía debe encontrarse listada en el portal web de la SBS (<http://www.sbs.gob.pe/sistema-financiero/clasificadoras-de-riesgo>).

2. Se debe identificar en la página web de la clasificadora de riesgo respectiva, cuál es la clasificación vigente de la empresa que emite la garantía, considerando la vigencia a la fecha de emisión de la garantía.

3. Para fines de lo establecido en el artículo 148 del Reglamento, la clasificación de riesgo B, incluye las clasificaciones B+ y B.

4. Si la empresa que otorga la garantía cuenta con más de una clasificación de riesgo emitida por distintas empresas listadas en el portal web de la SBS, bastará que en una de ellas cumpla con la clasificación mínima establecida en el Reglamento.

En caso exista alguna duda sobre la clasificación de riesgo asignada a la empresa emisora de la garantía, se deberá consultar a la clasificadora de riesgos respectiva.

De otro lado, además de cumplir con el requisito referido a la clasificación de riesgo, a efectos de verificar si la empresa emisora se encuentra autorizada por la SBS para emitir garantías, debe revisarse el portal web de dicha Entidad (<http://www.sbs.gob.pe/sistema-financiero/relacion-de-empresas-que-se-encuentran-autorizadas-a-emitar-cartas-fianza>).

Los funcionarios competentes deben verificar la autenticidad de la garantía a través de los mecanismos establecidos (consulta web, teléfono u otros) por la empresa emisora.

3.4. EJECUCIÓN DE GARANTÍAS

La Entidad puede solicitar la ejecución de las garantías conforme a los supuestos contemplados en el artículo 155 del Reglamento.

3.5. ADELANTOS

La Entidad puede establecer la entrega de adelantos directos y adelantos para materiales e insumos, y en el caso de contratos bajo la modalidad llave en mano, para equipamiento y mobiliario, de conformidad con el artículo 180 del Reglamento, siempre que ello haya sido previsto en la sección específica de las bases.

Asimismo, la Entidad puede establecer la obligación de constituir un fideicomiso para el manejo de los recursos que el contratista reciba a título de adelanto, de acuerdo al procedimiento, plazos y requisitos señalados en los artículos 184 y 185 del Reglamento.

3.6. VALORIZACIONES

Las valorizaciones son la cuantificación económica de un avance físico en la ejecución de la obra, realizada en un período determinado, tienen el carácter de pagos a cuenta y son elaboradas el último día de cada período previsto en la sección específica de las bases, por el inspector o supervisor, según corresponda y el contratista.

En caso se haya suscrito contrato con un consorcio, el pago de las valorizaciones se realizará a quien se indique en el contrato de consorcio.



Advertencia

En caso de retraso en los pagos a cuenta o pago final por parte de la Entidad, salvo que se deba a caso fortuito o fuerza mayor, esta reconoce al contratista los intereses legales correspondientes, de conformidad con el artículo 39 de la Ley y los artículos 1244, 1245 y 1246 del Código Civil, debiendo repetir contra los responsables de la demora injustificada.

3.7. REAJUSTES

Los reajustes se calculan conforme lo indicado en el numeral 38.3 del artículo 38 y el artículo 195 del Reglamento.

Importante

Tanto la elaboración como la aplicación de las fórmulas polinómicas se sujetan a lo dispuesto en el Decreto Supremo N° 011-79-VC y sus modificatorias, ampliatorias y complementarias.

3.8. PENALIDADES

3.12.1. PENALIDAD POR MORA EN LA EJECUCIÓN DE LA PRESTACIÓN

En caso de retraso injustificado del contratista en la ejecución de las prestaciones objeto del contrato, la Entidad le aplica automáticamente una penalidad por mora por cada día de atraso, de conformidad con el artículo 162 del Reglamento.

3.12.2. OTRAS PENALIDADES

La Entidad puede establecer penalidades distintas a la mencionada en el numeral precedente, según lo previsto en el artículo 163 del Reglamento y lo indicado en la sección específica de las bases.

Estos dos tipos de penalidades se calculan en forma independiente y pueden alcanzar cada una un monto máximo equivalente al diez por ciento (10%) del monto del contrato vigente, o de ser el caso, del ítem que debió ejecutarse.

3.9. INCUMPLIMIENTO DEL CONTRATO

Las causales para la resolución del contrato, serán aplicadas de conformidad con el artículo 36 de la Ley y 164 del Reglamento.

3.10. DISPOSICIONES FINALES

Todos los demás aspectos del presente procedimiento no contemplados en las bases se regirán supletoriamente por la Ley y su Reglamento, así como por las disposiciones legales vigentes.



SECCIÓN ESPECÍFICA

CONDICIONES ESPECIALES DEL PROCEDIMIENTO DE SELECCIÓN

(EN ESTA SECCIÓN LA ENTIDAD DEBERÁ COMPLETAR LA INFORMACIÓN EXIGIDA, DE ACUERDO A LAS INSTRUCCIONES INDICADAS)



CAPÍTULO I GENERALIDADES

1.1. ENTIDAD CONVOCANTE

Nombre : MUNICIPALIDAD DISTRITAL VEINTISÉIS DE OCTUBRE
RUC N° : 20529997401
Domicilio legal : PROLONGACION AV. GRAU MZ. N LOTE 01 AA.HH. LAS
CAPULLANAS, DISTRITO DE VEINTISEIS DE OCTUBRE,
PROVINCIA Y DEPARTAMENTO DE PIURA.
Teléfono : 073-665013
Correo electrónico : abastecimiento@muniveintiseisdeoctubre.gob.pe

1.2. OBJETO DE LA CONVOCATORIA

El presente procedimiento de selección tiene por objeto la contratación de la ejecución de la obra:
**“MEJORAMIENTO Y AMPLIACIÓN DEL SERVICIO DE EDUCACIÓN INICIAL DE LA IE N°
1407 EN EL A.H. LA MOLINA SECTOR II DEL DISTRITO DE VEINTISÉIS DE OCTUBRE -
PROVINCIA DE PIURA - DEPARTAMENTO DE PIURA”, CON CUI N° 2508347**

1.3. VALOR REFERENCIAL⁴

El valor referencial asciende a **S/ 2, 929,634.88 (Dos Millones Novecientos Veintinueve Mil Seiscientos Treinta y Cuatro con 88/100 Soles**, incluidos los impuestos de Ley y cualquier otro concepto que incida en el costo total de la ejecución de la obra. El valor referencial ha sido calculado al mes de Agosto del 2024.

Valor Referencial (VR)	Límites ⁵	
	Inferior	Superior
S/ 2,929,634.88 (Dos Millones Novecientos Veintinueve Mil Seiscientos Treinta y Cuatro con 88/100 Soles	S/ 2,636,671.40 (Dos Millones Seiscientos Treinta y Seis Mil Seiscientos Setenta y uno con 40/100 Soles	S/ 3,222,598.37 (Tres Millones Doscientos Veintidós Mil Quinientos Noventa y ocho con 37/100 Soles

Importante

El precio de las ofertas no puede exceder los límites del valor referencial de conformidad con el numeral 28.2 del artículo 28 de la Ley.

⁴ El monto del valor referencial indicado en esta sección de las bases no debe diferir del monto del valor referencial consignado en la ficha del procedimiento en el SEACE. No obstante, de existir contradicción entre estos montos, primará el monto del valor referencial indicado en las bases aprobadas.

⁵ De acuerdo a lo señalado en el artículo 48 del Reglamento, estos límites se calculan considerando dos (2) decimales. Para ello, si el límite inferior tiene más de dos (2) decimales, se aumenta en un dígito el valor del segundo decimal; en el caso del límite superior, se considera el valor del segundo decimal sin efectuar el redondeo.



1.4. EXPEDIENTE DE CONTRATACIÓN

Documento y fecha de aprobación del expediente de contratación :

Resolución Administrativa
N°0162-2024-OGA/MDVO, de
fecha 18 de Octubre del 2024.

Documento y fecha de aprobación del expediente técnico :

Resolución de la gerencia de
Desarrollo Urbano N°0227-
2024-MDVO/GDU, de fecha
25 de Setiembre del 2024.

Documento y fecha de actualización del expediente técnico, de corresponder :

Tipo y número del procedimiento de selección que se convocó para la elaboración del expediente técnico, de corresponder :

O/S N° 0003006 del
11/12/2024

1.5. FUENTE DE FINANCIAMIENTO

RECURSOS ORDINARIOS Y RECURSOS DETERMINADOS

Importante

La fuente de financiamiento debe corresponder a aquella prevista en la Ley de Equilibrio Financiero del Presupuesto del Sector Público del año fiscal en el cual se convoca el procedimiento de selección.

1.6. SISTEMA DE CONTRATACIÓN

El presente procedimiento se rige por el sistema de **A SUMA ALZADA**, de acuerdo con lo establecido en el expediente de contratación respectivo

1.7. MODALIDAD DE EJECUCIÓN

NO CORRESPONDE

1.8. ALCANCES DEL REQUERIMIENTO

El alcance de la ejecución de la obra está definido en el Capítulo III de la presente sección de las bases.

1.9. PLAZO DE EJECUCIÓN DE LA OBRA

El plazo de ejecución de la obra materia de la presente convocatoria, es de CIENTO VEINTE (120) días calendario, en concordancia con lo establecido en el expediente de contratación y en el expediente técnico de obra.

1.10. COSTO DE REPRODUCCIÓN Y ENTREGA DE BASES Y DEL EXPEDIENTE TÉCNICO DE LA OBRA

Los participantes registrados tienen el derecho a recabar las bases y el expediente técnico de la obra en versión impresa o digital, según su elección, para cuyo efecto deben:



- Pagar en : CAJA DE LA ENTIDAD, UBICADA EN PROLONGACION AV. GRAU MZ. N LOTE 01 AA.HH. LAS CAPULLANAS, DISTRITO VEINTISEIS DE OCTUBRE, PROVINCIA Y DEPARTAMENTO DE PIURA.
- Recoger en : PROLONGACIÓN AV. GRAU MZ. N LOTE 01 AA.HH. LAS CAPULLANAS, DISTRITO VEINTISEIS DE OCTUBRE, PROVINCIA Y DEPARTAMENTO DE PIURA.
- Costo de bases : Impresa: S/ 5.00 (Cinco y 00/100 soles).
- Costo del expediente técnico : Impreso: S/ 410.00 (Cuatrocientos Diez con 00/100 soles).
Digital: S/ 10.00 (Diez y 00/100 soles).

Las bases y el expediente técnico se entregan inmediatamente después de realizado el pago correspondiente. Excepcionalmente, el expediente técnico en versión impresa puede ser entregado dentro del plazo máximo de un (1) día hábil de efectuado el pago.

Importante

- *La Entidad debe entregar una constancia o formulario de cargos en donde consta que el participante recibió el expediente técnico completo. Dicha constancia o formulario debe incluir un índice del contenido del expediente técnico y número de folios correspondientes.*
- *El costo de entrega del ejemplar de las bases y del expediente técnico, no puede exceder el costo de su reproducción.*

Advertencia

Las Entidades deben cautelar bajo responsabilidad que la versión impresa y digital del expediente técnico correspondan a la versión original del expediente técnico aprobado.

1.11. ACCESO VIRTUAL AL EXPEDIENTE TÉCNICO DE LA OBRA

El expediente técnico de la obra en versión digital se encuentra publicado en el SEACE, obligatoriamente, desde la fecha de la convocatoria del presente procedimiento de selección.

Adicionalmente, el expediente técnico se encuentra publicado en <https://drive.google.com/drive/folders/1vH11RRcx1YBCwJxguektiUWP-IHedgCg?usp=sharing>, el cual es de acceso libre y gratuito.



1.12. BASE LEGAL

- Ley N°27972, Ley Orgánica de Municipalidades, y sus modificatorias.
- Ley N°30225, Ley de Contrataciones del Estado, aprobado mediante Decreto Supremo N°082-2019-EF.
- Decreto Supremo N°344-2018- EF, que aprueba el Reglamento de la Ley N°30225, Ley de Contrataciones del Estado y sus modificatorias.
- Ley N°27444, Ley del Procedimiento Administrativo General
- Decreto Legislativo N°295, Código Civil
- Decreto Legislativo N°1440, Sistema Nacional de Presupuesto
- Ley N°31953, Ley que Aprueba el Presupuesto del Sector Público para el Año Fiscal 2024.
- Ley N°31954, Ley del equilibrio financiero del presupuesto del sector público para el año fiscal 2024.
- Decreto Supremo N° 011-79-VC.
- Ley N° 27806 – Ley de Transparencia y acceso a la información pública.
- Decreto Supremo N° 011-79-VC.
-

Las referidas normas incluyen sus respectivas modificaciones, de ser el caso.



CAPÍTULO II DEL PROCEDIMIENTO DE SELECCIÓN

2.1. CALENDARIO DEL PROCEDIMIENTO DE SELECCIÓN

Según el cronograma de la ficha de selección de la convocatoria publicada en el SEACE.

Importante

De conformidad con la vigesimosegunda Disposición Complementaria Final del Reglamento, en caso la Entidad (Ministerios y sus organismos públicos, programas o proyectos adscritos) haya difundido el requerimiento a través del SEACE siguiendo el procedimiento establecido en dicha disposición, no procede formular consultas u observaciones al requerimiento.

2.2. CONTENIDO DE LAS OFERTAS

La oferta contendrá, además de un índice de documentos⁶, la siguiente documentación:

2.2.1. Documentación de presentación obligatoria

2.2.1.1. Documentos para la admisión de la oferta

- Declaración jurada de datos del postor. (**Anexo N° 1**)
- Documento que acredite la representación de quien suscribe la oferta.

En caso de persona jurídica, copia del certificado de vigencia de poder del representante legal, apoderado o mandatario designado para tal efecto.

En caso de persona natural, copia del documento nacional de identidad o documento análogo, o del certificado de vigencia de poder otorgado por persona natural, del apoderado o mandatario, según corresponda.

En el caso de consorcios, este documento debe ser presentado por cada uno de los integrantes del consorcio que suscriba la promesa de consorcio, según corresponda.

Advertencia

De acuerdo con el artículo 4 del Decreto Legislativo N° 1246, las Entidades están prohibidas de exigir a los administrados o usuarios la información que puedan obtener directamente mediante la interoperabilidad a que se refieren los artículos 2 y 3 de dicho Decreto Legislativo. En esa medida, si la Entidad es usuaria de la Plataforma de Interoperabilidad del Estado – PIDE⁷ y siempre que el servicio web se encuentre activo en el Catálogo de Servicios de dicha plataforma, no corresponderá exigir el certificado de vigencia de poder y/o documento nacional de identidad.

- Declaración jurada de acuerdo con el literal b) del artículo 52 del Reglamento. (**Anexo N° 2**)
- Declaración jurada de cumplimiento del Expediente Técnico, según el numeral 3.1 del Capítulo III de la presente sección. (**Anexo N° 3**)

⁶ La omisión del índice no determina la no admisión de la oferta.

⁷ Para mayor información de las Entidades usuarias y del Catálogo de Servicios de la Plataforma de Interoperabilidad del Estado – PIDE ingresar al siguiente enlace <https://www.gobiernodigital.gob.pe/interoperabilidad/>



- e) Declaración jurada de plazo de ejecución de la obra. **(Anexo N° 4)**
- f) Promesa de consorcio con firmas legalizadas, de ser el caso, en la que se consigne los integrantes, el representante común, el domicilio común y las obligaciones a las que se compromete cada uno de los integrantes del consorcio, así como el porcentaje equivalente a dichas obligaciones. **(Anexo N° 5)**
- g) El precio de la oferta en SOLES y:
- ✓ El desagregado de partidas, cuando el procedimiento se haya convocado a suma alzada.
 - ✓ Los precios unitarios, considerando las partidas según lo previsto en el último párrafo del literal b) del artículo 35 del Reglamento.

Asimismo, la oferta incluye el monto de la prestación accesorio, cuando corresponda. **(Anexo N° 6)**

El precio total de la oferta y los subtotales que lo componen deben ser expresados con dos (2) decimales. Los precios unitarios pueden ser expresados con más de dos (2) decimales.

Importante

- *El comité de selección no puede incorporar documentos adicionales para la admisión de la oferta a los establecidos en este acápite.*
- *El análisis de precios unitarios y el detalle de los gastos generales fijos y variables de la oferta se presentan para el perfeccionamiento del contrato.*
- *El comité de selección declara no admitidas las ofertas que no se encuentren dentro de los límites del valor referencial previstos en el numeral 28.2 del artículo 28 de la Ley. Asimismo, verifica la presentación de los documentos requeridos. De no cumplir con lo requerido, la oferta se considera no admitida.*

2.2.1.2. Documentos para acreditar los requisitos de calificación

Incorporar en la oferta los documentos que acreditan los “**Requisitos de Calificación**” que se detallan en el numeral 3.2 del Capítulo III de la presente sección de las bases.

2.2.2. Documentación de presentación facultativa:

Advertencia

El comité de selección no podrá exigir al postor la presentación de documentos que no hayan sido indicados en los acápites “Documentos para la admisión de la oferta”, “Requisitos de calificación” y “Factores de evaluación”.

2.3. REQUISITOS PARA PERFECCIONAR EL CONTRATO

El postor ganador de la buena pro debe presentar los siguientes documentos para perfeccionar el contrato:

- a) Garantía de fiel cumplimiento del contrato.
- b) Garantía de fiel cumplimiento por prestaciones accesorias, de ser el caso.
- c) Solicitud para la constitución del fideicomiso, en el marco de lo establecido en el literal a)



- del numeral 184.9 del artículo 184 del Reglamento, de ser el caso⁸.
- d) Contrato de consorcio con firmas legalizadas ante Notario de cada uno de los integrantes, de ser el caso.
 - e) Código de cuenta interbancaria (CCI) o, en el caso de proveedores no domiciliados, el número de su cuenta bancaria y la entidad bancaria en el exterior.
 - f) Copia de la vigencia del poder del representante legal de la empresa que acredite que cuenta con facultades para perfeccionar el contrato, cuando corresponda.
 - g) Copia de DNI del postor en caso de persona natural, o de su representante legal en caso de persona jurídica.

Advertencia

De acuerdo con el artículo 4 del Decreto Legislativo N° 1246, las Entidades están prohibidas de exigir a los administrados o usuarios la información que puedan obtener directamente mediante la interoperabilidad a que se refieren los artículos 2 y 3 de dicho Decreto Legislativo. En esa medida, si la Entidad es usuaria de la Plataforma de Interoperabilidad del Estado – PIDE⁹ y siempre que el servicio web se encuentre activo en el Catálogo de Servicios de dicha plataforma, no corresponderá exigir los documentos previstos en los literales e) y f).

- h) Domicilio para efectos de la notificación durante la ejecución del contrato.
- i) Autorización de notificación de la decisión de la Entidad sobre la solicitud de ampliación de plazo mediante medios electrónicos de comunicación¹⁰. **(Anexo N° 12)**
- j) Constancia de capacidad libre de contratación expedida por el RNP¹¹.
- k) Programa de Ejecución de Obra (CPM) el cual presenta la ruta crítica y el calendario de avance de obra valorizado.
- l) Calendario de adquisición de materiales e insumos necesarios para la ejecución de obra, en concordancia con el calendario de avance de obra valorizado. Este calendario se actualiza con cada ampliación de plazo otorgada, en concordancia con el calendario de avance de obra valorizado vigente.
- m) Calendario de utilización de equipo, en caso la naturaleza de la contratación lo requiera.
- n) Memoria en la que se señalen las consideraciones que se han tomado en cuenta para la elaboración de los documentos indicados en los literales k) l) y m).
- o) Análisis de precios unitarios de las partidas y detalle de los gastos generales fijos y variables de la oferta, en caso de obras sujetas a precios unitarios¹².
- p) Desagregado por partidas que dio origen a la oferta, en caso de obras a suma alzada.
- q) Copia de documentos que sustenten la propiedad, la posesión, el compromiso de compra venta o alquiler u otro documento que acredite la disponibilidad del requisito de calificación equipamiento estratégico. En el caso que el postor ganador sea un consorcio los documentos de acreditación de este requisito pueden estar a nombre del consorcio o de uno de sus integrantes.
- r) Copia de los diplomas que acrediten la formación académica requerida del plantel profesional clave, en caso que el grado o título profesional requerido no se encuentre publicado en el Registro Nacional de Grados Académicos y Títulos Profesionales a cargo de la Superintendencia Nacional de Educación Superior Universitaria – SUNEDU¹³.
- s) Copia de (i) contratos y su respectiva conformidad o (ii) constancias o (iii) certificados o (iv) cualquier otra documentación que, de manera fehaciente demuestre la experiencia del personal que conforma el plantel profesional clave.

Importante

⁸ Cuando la Entidad no haya incorporado en las bases la obligación de constituir un fideicomiso para la administración de los adelantos destinados a la ejecución de obra, el postor adjudicado puede presentar la solicitud para la constitución del fideicomiso.

⁹ Para mayor información de las Entidades usuarias y del Catálogo de Servicios de la Plataforma de Interoperabilidad del Estado – PIDE ingresar al siguiente enlace <https://www.gobiernodigital.gob.pe/interoperabilidad/>

¹⁰ En tanto se implemente la funcionalidad en el SEACE, de conformidad con la Primera Disposición Complementaria Transitoria del Decreto Supremo N° 234-2022-EF.

¹¹ Este requisito no aplica para procedimientos de contratación directa por la causal de carácter de secreto, secreto militar o por razones de orden interno.

¹² La Entidad puede requerir este documento en caso de obras a suma alzada.

¹³ <https://enlinea.sunedu.gob.pe/>



- La Entidad debe aceptar las diferentes denominaciones utilizadas para acreditar la carrera profesional requerida, aun cuando no coincida literalmente con aquella prevista en los requisitos de calificación (por ejemplo Ingeniería Ambiental, Ingeniería en Gestión Ambiental, Ingeniería y Gestión Ambiental u otras denominaciones).
- Los documentos que acreditan la experiencia del personal deben incluir como mínimo los nombres y apellidos del profesional, el cargo desempeñado, el plazo de la prestación indicando el día, mes y año de inicio y culminación, el nombre de la Entidad u organización que emite el documento, la fecha de emisión y nombres y apellidos de quien suscribe el documento.

En caso estos documentos establezcan el plazo de la experiencia adquirida por el profesional en meses sin especificar los días la Entidad debe considerar el mes completo.

De presentarse experiencia ejecutada paralelamente (traslape), para el cómputo del tiempo de dicha experiencia sólo se considerará una vez el periodo traslapado. No obstante, de presentarse periodos traslapados en el residente de obra, no se considera ninguna de las experiencias acreditadas, salvo la ejecución de obras por paquete.

Se considerará aquella experiencia que no tenga una antigüedad mayor a veinticinco (25) años anteriores a la fecha de la presentación de ofertas.

Asimismo, la Entidad debe valorar de manera integral los documentos presentados para acreditar dicha experiencia. En tal sentido, aun cuando en los documentos presentados la denominación del cargo o puesto no coincida literalmente con aquella prevista en los requisitos de calificación, se deberá validar la experiencia si las actividades que realizó el profesional corresponden con la función propia del cargo o puesto requerido.

- Cuando el postor ganador de la buena pro presenta como plantel profesional clave a profesionales que se encuentren prestando servicios como residente o supervisor en obras contratadas por la Entidad que no cuentan con recepción, procede otorgar plazo adicional para subsanar, conforme lo previsto en el literal a) del artículo 141 del Reglamento.
- En caso que el postor ganador de la buena pro sea un consorcio, las garantías que presente este para el perfeccionamiento del contrato, así como durante la ejecución contractual, de ser el caso, además de cumplir con las condiciones establecidas en el artículo 33 de la Ley y en el artículo 148 del Reglamento, deben consignar expresamente el nombre completo o la denominación o razón social de los integrantes del consorcio, en calidad de garantizados, de lo contrario no podrán ser aceptadas por las Entidades. No se cumple el requisito antes indicado si se consigna únicamente la denominación del consorcio, conforme lo dispuesto en la Directiva "Participación de Proveedores en Consorcio en las Contrataciones del Estado".

Importante

- Corresponde a la Entidad verificar que las garantías presentadas por el postor ganador de la buena pro cumplan con los requisitos y condiciones necesarios para su aceptación y eventual ejecución, sin perjuicio de la determinación de las responsabilidades funcionales que correspondan.
- De conformidad con el Reglamento Consular del Perú aprobado mediante Decreto Supremo N° 076-2005-RE para que los documentos públicos y privados extendidos en el exterior tengan validez en el Perú, deben estar legalizados por los funcionarios consulares peruanos y refrendados por el Ministerio de Relaciones Exteriores del Perú, salvo que se trate de documentos públicos emitidos en países que formen parte del Convenio de la Apostilla, en cuyo caso bastará con que estos cuenten con la Apostilla de la Haya¹⁴.
- La Entidad no puede exigir documentación o información adicional a la consignada en el presente numeral para el perfeccionamiento del contrato.

¹⁴ Según lo previsto en la Opinión N° 009-2016/DTN.



2.4. PERFECCIONAMIENTO DEL CONTRATO

El contrato se perfecciona con la suscripción del documento que lo contiene. Para dicho efecto el postor ganador de la buena pro, dentro del plazo previsto en el artículo 141 del Reglamento, debe presentar la documentación requerida en Mesa de Partes de la Municipalidad Distrital de Veintiséis de Octubre, ubicada en la Prolongación Av. Grau Mz. N lote 01 AA.HH. Las Capullanas, distrito de Veintiséis de Octubre, provincia y departamento de Piura, de las 8:00 hasta las 16:30 horas.

Importante

En el caso de contratación de obras por paquete, se debe suscribir un contrato por cada obra incluida en el paquete.

2.5. ADELANTOS¹⁵

2.5.1. ADELANTO DIRECTO

"La Entidad otorgará un (1) adelanto directo por el 10% DEL MONTO DEL CONTRATO ORIGINAL] del monto del contrato original.

El contratista debe solicitar formalmente ADELANTO DIRECTO dentro de los ocho (8) días siguientes a la suscripción del contrato, adjuntando a su solicitud la garantía por adelantos¹⁶ mediante carta fianza o póliza de caución y el comprobante de pago correspondiente. La Entidad debe entregar el monto solicitado dentro de los siete (7) días contados a partir del día siguiente de recibida la solicitud del contratista.

Vencido el plazo para solicitar el adelanto no procede la solicitud.

2.5.2. ADELANTO PARA MATERIALES E INSUMOS

"La Entidad otorgará adelantos para materiales e insumos por el 20% del monto del contrato original, conforme al calendario de adquisición de materiales e insumos presentado por el contratista.

La entrega de los adelantos se realizará en un plazo ocho (8) días calendario previos a la fecha prevista en el calendario de adquisición de materiales e insumos para cada adquisición, con la finalidad que EL CONTRATISTA pueda disponer de los materiales e insumos en la oportunidad prevista en el calendario de avance de obra valorizado. Para tal efecto, EL CONTRATISTA debe solicitar la entrega del adelanto en un plazo de ocho (8) días calendario anteriores al inicio del plazo antes mencionado, adjuntando a su solicitud la garantía por adelantos¹⁷ mediante carta fianza o póliza de caución y el comprobante de pago respectivo".

2.6. VALORIZACIONES

El periodo de valorización será PERIODO MENSUAL.

¹⁵ Si la Entidad ha previsto la entrega de adelantos, debe prever el procedimiento para su entrega, conforme a lo previsto en los artículos 181 y 182 del Reglamento.

¹⁶ De conformidad con el artículo 153 del Reglamento, esta garantía debe ser emitida por idéntico monto y un plazo mínimo de vigencia de tres (3) meses, renovable por un plazo idéntico hasta la amortización total del adelanto otorgado. Cuando el plazo de ejecución contractual sea menor a tres (3) meses, las garantías pueden ser emitidas con una vigencia menor, siempre que cubra la fecha prevista para la amortización total del adelanto otorgado.

¹⁷ De conformidad con el artículo 153 del Reglamento, esta garantía debe ser emitida por idéntico monto y un plazo mínimo de vigencia de tres (3) meses, renovable por un plazo idéntico hasta la amortización total del adelanto otorgado. Cuando el plazo de ejecución contractual sea menor a tres (3) meses, las garantías pueden ser emitidas con una vigencia menor, siempre que cubra la fecha prevista para la amortización total del adelanto otorgado.



Importante

- Cuando el periodo de valorización establecido por la Entidad sea el mensual, el plazo del pago de la valorización se regirá por lo dispuesto en el numeral 194.7 del artículo 194 del Reglamento. En cambio, si la Entidad prevé un periodo de valorización distinto al mensual, se debe establecer los plazos y procedimiento aplicables para la valorización, teniendo en consideración lo dispuesto en el numeral 194.6 del referido artículo, así como el plazo para el pago de las valorizaciones.
- Las valorizaciones de obra se presentan a través del módulo de ejecución contractual del SEACE. Dicha obligación aplica a los contratos de obra que deriven de procedimientos de selección para la ejecución de obras, convocados a partir de la entrada en vigencia de la Directiva N° 001-2022-OSCE/CD "Gestión de las valorizaciones de obra a través del SEACE"¹⁸. Mediante comunicado el OSCE publica y difunde la relación de Entidades obligadas a usar la sección de valorizaciones electrónicas como medio para la gestión de las valorizaciones de obra. El primer listado de entidades obligadas se encuentra publicado en el siguiente enlace:

<https://www.gob.pe/institucion/osce/noticias/575017-comunicado-n-001-2022-osce>

2.7. PLAZO PARA EL PAGO DEL SALDO DE LA LIQUIDACIÓN DEL CONTRATO DE OBRA

La Entidad o el contratista, según corresponda, deben efectuar el pago del monto correspondiente al saldo de la liquidación del contrato de obra, en el plazo de 15 días calendario, computados desde el día siguiente del consentimiento de la liquidación. Para tal efecto, la parte que solicita el pago debe presentar el comprobante de pago respectivo.

¹⁸ Aprobada mediante Resolución N° 002-2022-OSCE-PRE y modificada mediante Resolución N° 042-2022-OSCE/PRE, publicadas en el Diario Oficial El Peruano el 10 de enero de 2022 y 5 de marzo de 2022, respectivamente.



CAPÍTULO III REQUERIMIENTO

Importante

Es responsabilidad de la Entidad cautelar la adecuada formulación del expediente técnico, debiendo asegurar la calidad técnica y reducir la necesidad de su reformulación por errores o deficiencias técnicas que repercutan en el proceso de contratación y en la ejecución de la obra.

3.1. EXPEDIENTE TÉCNICO E INFORMACIÓN COMPLEMENTARIA DEL EXPEDIENTE TÉCNICO



MUNICIPALIDAD DISTRITAL VEINTISEIS DE OCTUBRE
GERENCIA DE DESARROLLO URBANO
SUBGERENCIA DE INFRAESTRUCTURA

Y36

INFORMACION COMPLEMENTARIA DEL EXPEDIENTE TECNICO

1. DENOMINACIÓN DE LA CONTRATACIÓN.

Contratación de la Ejecución de la Obra: "MEJORAMIENTO Y AMPLIACION DEL SERVICIO DE EDUCACION INICIAL DE LA IE N° 1407 EN EL A.H. LA MOLINA SECTOR II DEL DISTRITO DE VEINTISEIS DE OCTUBRE - PROVINCIA DE PIURA - DEPARTAMENTO DE PIURA" con CUI N° 2508347

2. ÁREA QUE REQUIERE LA CONTRATACIÓN

Subgerencia de Infraestructura de la Municipalidad Distrital de Veintiseis de Octubre.

3. FINALIDAD PUBLICA

Contratar los Servicios de una Persona Natural o Jurídica para garantizar la ejecución de la Obra: "MEJORAMIENTO Y AMPLIACIÓN DEL SERVICIO DE EDUCACION INICIAL DE LA IE N° 1407 EN EL A.H. LA MOLINA SECTOR II DEL DISTRITO DE VEINTISEIS DE OCTUBRE - PROVINCIA DE PIURA - DEPARTAMENTO DE PIURA" con CUI N° 2508347; que se encuentre conforme a lo establecido en el Expediente Técnico, a fin de mejorar los Servicios de Educación Inicial de la IE N°1407 en el sector la Molina II.

4. OBJETO

El objeto del presente es la contratación de una Persona Natural o Jurídica que se encuentre con inscripción vigente en el Registro Nacional de Proveedores RNP, en el rubro de Ejecución de Obras, para que sea el responsable de Ejecutar la Obra: "MEJORAMIENTO Y AMPLIACION DEL SERVICIO DE EDUCACION INICIAL DE LA IE N° 1407 EN EL A.H. LA MOLINA SECTOR II DEL DISTRITO DE VEINTISEIS DE OCTUBRE - PROVINCIA DE PIURA - DEPARTAMENTO DE PIURA" con CUI N° 2508347

5. UBICACIÓN DEL PROYECTO

DEPARTAMENTO	:	PIURA
PROVINCIA	:	PIURA
DISTRITOS	:	VEINTISEIS DE OCTUBRE
LUGAR	:	A.H. LA MOLINA II



8. METAS

Las metas físicas del proyecto: "MEJORAMIENTO Y AMPLIACIÓN DEL SERVICIO EDUCATIVO INICIAL EN LA I.E. N° 1407, EN LA MOLINA SECTOR II - DISTRITO VEINTISEIS DE OCTUBRE, PROVINCIA DE PIURA- DEPARTAMENTO DE PIURA". CUI. 2508347, son las que a continuación se detalla:

COMPONENTE N° 01: INFRAESTRUCTURA

1. ESPACIOS PEDAGÓGICOS (AULAS), AMBIENTES ADMINISTRATIVOS Y SALON DE USOS MÚLTIPLES – PRIMER NIVEL



435

El desarrollo de ambientes pedagógicos básicos y la Construcción del SUM del Nivel Inicial se han ubicado en el MODULO 01 y MODULO 02 que por seguridad y el bienestar de los estudiantes se ha optado por esta zonificación.

1.1.- MODULO 01:

1.1.1.- AULAS

La cantidad de alumnos, las características del mobiliario y equipamiento a utilizar y los requerimientos de disponibilidad de material didáctico cotidiano han definido la superficie del aula.

Se ha considerado la construcción de 02 aulas pedagógicas, con una capacidad de 25 alumnos por aula y con un índice de ocupación mínima de 2.40 m² / alumno según lo que exige la norma.

El diseño de las aulas ha sido previsto con la finalidad que los niños de (3-5 años) puedan desarrollar su aprendizaje y habilidad de psicomotricidad en ambientes de habitabilidad, confort y seguridad, reglamentado y a considerar en las Normas de Diseños Arquitectónicos de Educación Básica Regular.

1.1.2.- DEPOSITOS

Teniendo en cuenta el mínimo desplazamiento de los docentes se ha considera un depósito en cada aula para permitir el uso y guardado inmediato de los materiales educativos.

Se ha considerado la construcción de 02 depósitos de 3.95 m² cada uno.

1.1.3.- SS.HH. NIÑOS / NIÑAS

Para el mínimo desplazamiento de los niños y niñas se ha previsto ubicar los Servicios Higiénicos para garantizar la seguridad del alumnado.

Se ha considerado la construcción de 01 SS.HH. para Niños de 10.46 m² y SS. HH. Para Niñas de 10.46 m², teniendo en cuenta el número de usuarios según RNE.

1.1.4.- SS.HH. DISCAPACITADOS

Se ha considerado la construcción de 01 SS.HH. para Discapacitados de 3.86 m², teniendo en cuenta el número de usuarios según RNE.

Imagen 03: Distribución aulas - Nivel Inicial

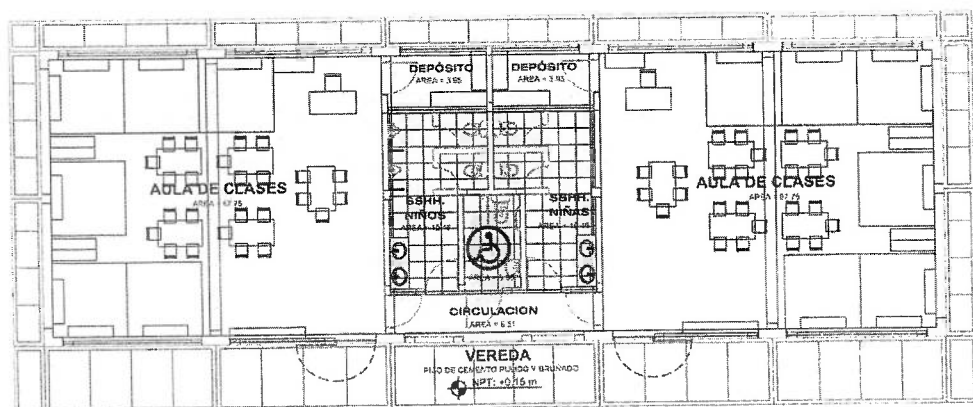

Actividad	: EDUCACIÓN
Ambientes	: 02 aulas de enseñanza 02 depósitos de aula 02 servicios higiénicos + 01 discapacitado



MUNICIPALIDAD DISTRITAL VEINTISEIS DE OCTUBRE
GERENCIA DE DESARROLLO URBANO
SUBGERENCIA DE INFRAESTRUCTURA

34

01 Pasadizo interior
01 vereda de circulación principal
Vereda de servicio al contorno del modulo

Área neta : 270.30 m2

COMPONENTE N° 01: MOBILIARIO Y EQUIPAMIENTO

El Mobiliario y Equipamiento que se está considerando en cada aula y por ambientes . es el siguiente:

ESPACIOS PEDAGOGICOS BASICO							
NIVEL	ESPACIOS EDUCATIVOS	EQUIPOS	UND	CANTIDAD	MOBILIARIO	UND	CANTIDAD
INICIAL	AULA N° 01				Mesas para 5 niños(as)	Und	5
					Sillas individuales de madera (0.35x0.40x0.42m)	Und	25
					Mueble alto docente	Und	1
					silla docente (0.40x0.45x0.45m)	Und	1
					Silla auxiliar (0.40x0.45x0.45m)	Und	1
		Proyector Multimedia	Und	1	Ecran. 3.00 x 2.00 (aprox.)	Und	1
		Computadora	Und	1	Mueble alto para el guardado de utensilios	Und	1
		Parlante	Und	1	Mueble bajo para para módulo de material concreto estructurado	Und	2
					Mueble bajo para cuaderno de trabajo	Und	1
					Juego de dados	Und	1
					Pizarra de acero vitrificado o similar (4.20x1.20m)	Und	1
					Juego de cocina	Und	1
					Muebles de utensilios de cocina	Und	1
					Muebles bajos	Und	3
					Exhibidor de libros	Und	1
					Alfombra	Und	2
					Cojines	Und	5
	AULA N° 02				Mesas para 5 niños(as)	Und	5
					Sillas individuales de madera (0.35x0.40x0.42m)	Und	25
					Mueble alto docente	Und	1
		Proyector Multimedia	Und	1	silla docente (0.40x0.45x0.45m)	Und	1
		Computadora	Und	1	Silla auxiliar (0.40x0.45x0.45m)	Und	1
		Parlante	Und	1	Ecran. 3.00 x 2.00 (aprox.)	Und	1
					Mueble alto para el guardado de utensilios	Und	2
					Mueble bajo para para módulo de material concreto estructurado	Und	4
					Mueble bajo para cuaderno de trabajo	Und	2
					Juego de dados	Und	2
					Pizarra de acero vitrificado o similar (4.20x1.20m)	Und	2
					Juego de cocina	Und	2
					Muebles de utensilios de cocina	Und	2
					Muebles bajos	Und	6
					Exhibidor de libros	Und	2
					Alfombra	Und	2
					Cojines	Und	5





MUNICIPALIDAD DISTRITAL VEINTISEIS DE OCTUBRE
GERENCIA DE DESARROLLO URBANO
SUBGERENCIA DE INFRAESTRUCTURA

433

ESPACIOS PEDAGÓGICOS BÁSICO							
NIVEL	ESPACIOS EDUCATIVOS	EQUIPOS	UND	CANTIDAD	MOBILIARIO	UND	CANTIDAD
INICIAL	DEPOSITO DE MATERIAL EDUCATIVO				Muebles de Madera para Archivadores	Und	2
	DEPOSITO DE MATERIAL DEPORTIVO				Parihuelas y Andamios para deposito	Und	2
	SERVICIOS HIGIENICOS (NIÑOS, NIÑAS Y DISCAPACITADOS)				Papeleras grandes	Und	3
					Dispensador de Papel Higiénico	Und	3
					Rollo de Papel	Und	4
					Dispensa de Jabón Líquido	Und	3
					Jabón Líquido	Lts	3

1.2.- MODULO 2

1.2.1.- SUM

La Sala de Usos Múltiples de 67.68 m², ubicado en el primer nivel.cuenta con un ingreso independiente y una salidas de emergencia, con una capacidad de 60 personas sentadas, con índice de ocupación de 1.00 m², el cual corresponde que el área del sum no debe ser menor a 60.00 m² según la normativa.

Este espacio del SUM está destinado para el desarrollo de actividades pedagógicas múltiples.

1.2.2.- DEPOSITO

Depósito de 9.51 m², ubicado en el primer nivel. el cual corresponde que el área del sum no debe ser menor a 10 % según la normativa.

Este espacio del DEPÓSITO está destinado para el almacenamiento de equipos y mobiliarios de tal forma permitir que en el SUM se desarrollen actividades pedagógicas múltiples.

1.2.3.- SS.HH. DOCENTES MUJERES / VARONES

Para el mínimo desplazamiento del docente y personal que va ser uso del Sum se ha previsto ubicar los Servicios Higiénicos para un mayor confort.

Se ha considerado la construcción de 01 SS.HH docentes mujeres de 4.63 m² y SS. HH. para docentes varones de 4.28 m², teniendo en cuenta el número de usuarios según RNE.

Imagen 04: Distribución del Salón de Usos Múltiples

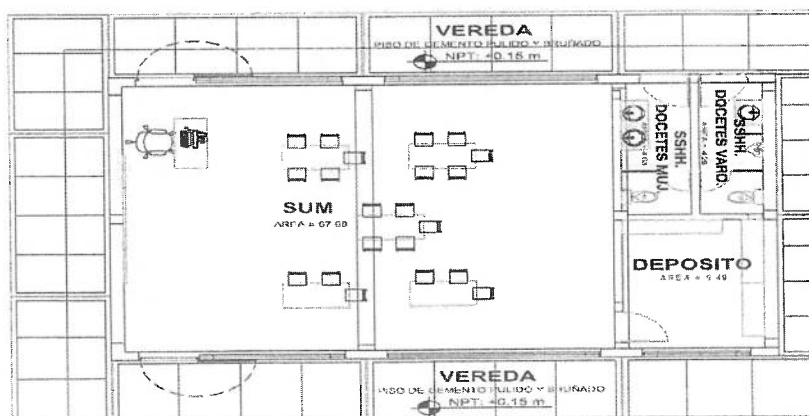



MUNICIPALIDAD DISTRITAL VEINTISEIS DE OCTUBRE
GERENCIA DE DESARROLLO URBANO
SUBGERENCIA DE INFRAESTRUCTURA

732

Actividad

: EDUCACIÓN

Ambientes

: SUM

01 depósito

02 servicios higiénicos

01 vereda de circulación principal

Vereda de servicio al contorno del modulo

Área neta

: 144.42 m2

El Equipamiento y Mobiliario que se está considerando en el SUM, es el siguiente:

NIVEL	ESPACIOS EDUCATIVOS	EQUIPOS	UND	CANTIDAD	MOBILIARIO	UND	CANTIDAD
INICIAL	SALA DE USOS MÚLTIPLES - (SUM)	Proyector multimedia	Und	1	Escritorio para computadora 0.40x0.80 m 0.40 x 0.80	Und	1
		Computadora	Und	1	Ecran. 3.00 x 2.00 (aprox.)	Und	1
		Parlante	Und	1	mesa 2.00 x 0.80	Und	1
		Equipo de Sonido	Und	1	sillas apilables	Und	50
		TELEVISOR LCD 32" INC. RACK	Und	1	atril para exposicion	Und	1
					Papeleras grande	Und	1
					Dispensador de Papel Higienico	Und	1
					Rollo de Papel	Und	1
					Dispensa de Jabon Liquido	Und	1
					Jabon Liquido	Lts	3

1.3.- MODULO 3

1.3.1.- ADMINISTRATIVO

Comprende los ambientes de secretaria / sala de espera de 11.11 m2, dirección de 11.44 m2, archivo de material educativo de 9.36 m2, espacio para atención de urgencias de 9.12 m2, cocina de 30.30 m2, despensa de 4.69, vestíbulo de 4.31 m2 depósito de gas 2.43 m2

Imagen 05: Administración



Handwritten signature in blue ink.

Handwritten signature in blue ink.

Handwritten signature in blue ink.



MUNICIPALIDAD DISTRITAL VEINTISEIS DE OCTUBRE
GERENCIA DE DESARROLLO URBANO
SUBGERENCIA DE INFRAESTRUCTURA

431

Actividad
Ambientes

: ADMINISTRACIÓN

01 Secretaría + Sala de Espera
01 Dirección
01 Archivo
01 Atención de Urgencias
01 Cocina
01 Despensa
01 Vestíbulo
01 Depósito de Gas
Vereda de servicio al contorno del modulo

Área neta

: 149.55 m2

El equipamiento y Mobiliario que se está considerando en el módulo 03, es el siguiente:

NIVEL	ESPACIOS EDUCATIVOS	EQUIPOS	UND	CANTIDAD	MOBILIARIO	UND	CANTIDAD
ESPACIOS ADMINISTRATIVOS							
INICIAL	GESTIÓN ADMINISTRATIVA Y PEDAGÓGICA						
	DIRECCIÓN	Laptop/computadora	Und	1	Escritorio 1.50 x 0.80	Und	1
		impresora multifuncional	Und	1	sillas 0.45 x 0.45	Und	3
					armario 1.20 x 0.40	Und	2
					credenza 1.20 x 0.40	Und	1
					archivador 0.40 x 0.40	Und	2
	SECRETARIA + SALA DE ESPERA	Computadora	Und	1	Escritorio 1.50 x 0.60	Und	1
		impresora multifuncional 0.75 x 0.75	Und	1	sillas 0.45 x 0.45	Und	6
					armario 1.20 x 0.40	Und	2
					archivador 0.40 x 0.40	Und	3
	ARCHIVO				Anaqueles metálicos 0.95 x 0.45	Und	4
					archivadores 0.45 x 0.70	Und	2
	ATENCIÓN DE URGENCIAS (TÓPICO)	Esterilizadora	Und	1	Escritorio 0.40 m x 0.80 m	Und	1
		Termómetro	Und	1	sillas 0.45 x 0.40	Und	3
		nebulizador	Und	1	camilla rodante 1.80 x 0.70 m	Und	1
		balón de oxígeno	Und	1	armario 1.20 x 0.45	Und	1
					escalera 2 peldaños	Und	1
					biombo	Und	1
					Lavadero metálico	Und	1
					mesa de Curaciones	Und	1
					Botiquín de Primeros Auxilios Equipado	Und	1



MUNICIPALIDAD DISTRITAL VEINTISEIS DE OCTUBRE
GERENCIA DE DESARROLLO URBANO
SUBGERENCIA DE INFRAESTRUCTURA

430

					Estante de Melamine con puerta de vidrio (0.40X1.50XH=2.10M)	Und	1
	COCINA	Olla arrocera (2.6 lts)	Und	1	Juego de Ollas	Und	1
		Licuada	Und	2	Juego de Menaje (Platos G, P y C)	Und	1
		Refrigeradora	Und	1	Juego de Cubiertos (Cuchara, Cuchillo y Tenedores)	Und	1
		Campana Extractora	Und	1	Juego de Menaje (tazas)	Und	1
		Cocina Industrial (Incluye balon de Gas y Regulador)	Und	1	Mesas de 0.8 x 0.8	Und	3
					Sillas personales	Und	12
	DESPENSA				Stand para menaje de platos	Und	2
					Stand para el menaje de tazas	Und	2

1.4.- OBRAS EXTERIORES

1.4.1.- PATIO / AREA DE JUEGO

Comprende espacios para actividades recreativas:

Se ha considerado la construcción de un Patio de 75.00 m² con una capacidad de 50 alumnos y con un índice de ocupación mínima de 1.50 m² / alumno según lo que exige la norma.

Se ha considerado la construcción de un Área de Juegos de 84.40 m² con un índice de ocupación según lo que exige la norma no debe ser menor a 70.00 m²

Imagen 06: Distribución del Patio / Área de Juegos

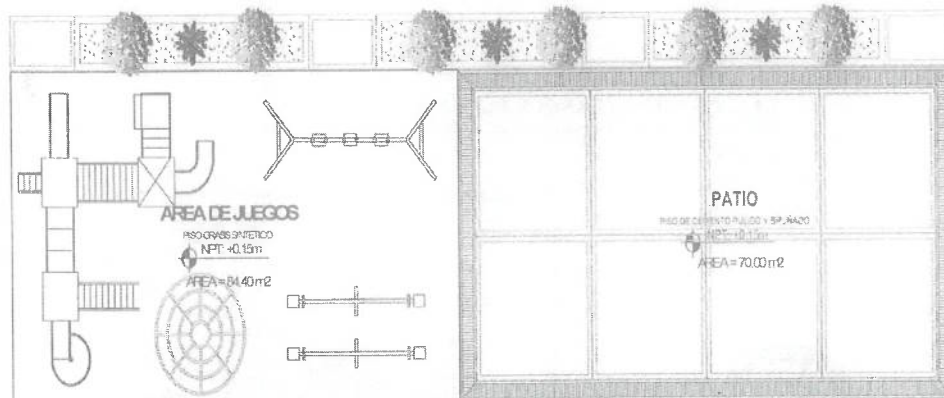

El Mobiliario y Equipamiento a considerar en área de juegos es el siguiente:



NIVEL	ESPACIOS EDUCATIVOS	EQUIPOS	UND	CANTIDAD	MOBILIARIO	UND	CANTIDAD
INICIAL	ESPACIOS EXTERIORES						
					Hasta de bandera	Und	1
					Bancas de madera 2.00 x0.50 m	Und	6
		Papeleras de Desechos y reciclaje (División de colores)	Und	1			



MUNICIPALIDAD DISTRITAL VEINTISEIS DE OCTUBRE
GERENCIA DE DESARROLLO URBANO
SUBGERENCIA DE INFRAESTRUCTURA

424

AREA DE RECREACION						
JUEGO DE NIÑOS				SUBE Y BAJA CABALLITOS	Und	2
				BALANCIN FLORE	Und	2
				COLUMPIO DOBLE	Und	2
				PASAMANOS METAL	Und	1
				TOBOGAN	Und	1
				JUEGO INTEGRADO	Und	1
				ARENERO	Und	1

1.4.2.- INGRESO PRINCIPAL

Comprende un atrio de ingreso de 78.23 m², guardiana de 4.15 m² + SS.HH de 1.94 m² el área incluye eventual retiro frontal para mejorar tránsito de peatones y accesibilidad al local.

Imagen 07: Distribución del Ingreso principal



1.4.3.- CISTERNA / TANQUE ELEVADO

Se ha considerado la construcción de un cisterna 2.37 m² con una capacidad de la cisterna será de 4.30 m³ y tanque elevado de 1.50 m³.

Imagen 08: Distribución de cisterna / tanque elevado

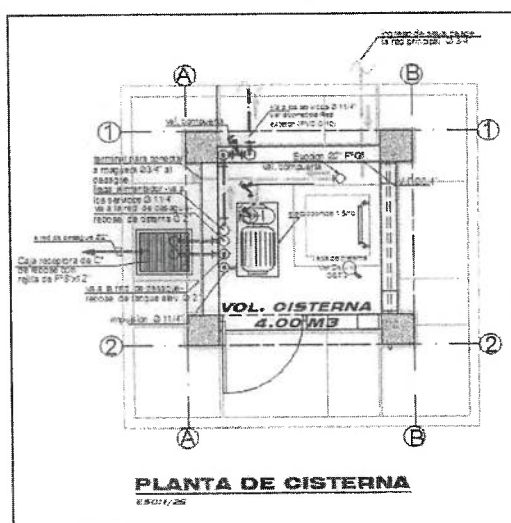



MUNICIPALIDAD DISTRITAL VEINTISEIS DE OCTUBRE
GERENCIA DE DESARROLLO URBANO
SUBGERENCIA DE INFRAESTRUCTURA

128

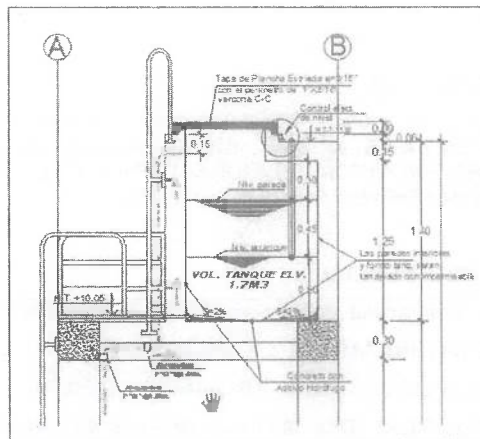

COMPONENTE N° 03: CAPACITACION DOCENTE

PROPUESTA

Es importante resaltar además de que el docente de educación básica regular EBR del nivel Inicial debe estar inmerso dentro de las nuevas demandas que plantean las transformaciones socioculturales y económicas a la educación; así como también dentro de la revolución del conocimiento en la "sociedad globalizada" y el desarrollo tecnológico. Por ello, con el objetivo de mejorar la calidad educativa de la I.E. Inicial N° 1407 en la Molina, Sector II, y asimismo superar las deficiencias que se presentan en el proceso enseñanza aprendizaje en lo referente al aspecto administrativo, institucional y pedagógico de la institución, según el diagnóstico. Se propone el plan de fortalecimiento de capacidades para docentes y administrativos del de la I.E. N° 1407 La Molina. El cual comprende encuentros académicos de formación con el desarrollo de cursos taller de la siguiente manera:

a) TALLERES DE CAPACITACIÓN EN GESTIÓN DE FORMACIÓN EN SERVICIO DOCENTE:

Son las reuniones de todos los docentes, personal directivo y jerárquico de la institución educativa, teniendo por finalidad fortalecer las capacidades pedagógicas de los docentes para que mejoren la calidad de su servicio a través de la ejecución de experiencias pedagógicas innovadoras. Brindando las estrategias adecuadas para mejorar las acciones educativas que se han venido realizando y efectivizar el servicio educativo que se brinda. Realizando 16 talleres con jornadas de 6 horas cada una. Cuya temática será:

- Estrategia Metodológica Juegos Dinámicos. (24 horas)
- Tutoría y convivencia escolar (24 horas)
- Desarrollo de habilidades cognitivas en los estudiantes (24 horas)

b) TALLERES DE CAPACITACIÓN EN MEJORAMIENTO DE LA GESTIÓN ESCOLAR.

Es la estrategia dirigida a todos los docentes, personal directivo, jerárquico y administrativos de la institución educativa con el fin de brindar los procedimientos administrativos para ser aplicados en el manejo de la entidad educativa. Realizaremos 08 talleres con jornadas de 6 horas cada uno. Cuya temática será:

- Fortalecimiento a la gestión escolar (24 horas)
- Uso de las TICs (24 horas)



Handwritten signature in blue ink.



424

9. PLAZO DE EJECUCIÓN

El Plazo de ejecución de la obra será de 120 (ciento veinte) días Calendarios.

10.FINANCIAMIENTO

La Ejecución de la Obra: "MEJORAMIENTO Y AMPLIACIÓN DEL SERVICIO EDUCATIVO INICIAL EN LA I.E. N° 1407, EN LA MOLINA SECTOR II - DISTRITO VEINTISEIS DE OCTUBRE, PROVINCIA DE PIURA- DEPARTAMENTO DE PIURA", será financiada por la Municipalidad Distrital Veintiseis de Octubre.

11.VALOR REFERENCIAL

El Valor Referencial del proyecto: "MEJORAMIENTO Y AMPLIACIÓN DEL SERVICIO EDUCATIVO INICIAL EN LA I.E. N° 1407, EN LA MOLINA SECTOR II - DISTRITO VEINTISEIS DE OCTUBRE, PROVINCIA DE PIURA- DEPARTAMENTO DE PIURA", es de S/. 2'929,634.88 (Dos Millones Novecientos Veintinueve Mil Seiscientos Treinta y Cuatro con 88/100 soles), con precios vigentes al mes Agosto del 2024. Dicho monto incluye Costo Directo, Gastos Generales (10.00%), Utilidad (10.0% C.D) y I.G.V (18%).

RESUMEN DEL COSTO TOTAL DE OBRA

COSTO TOTAL DEL PROYECTO	
01 ELABORACIÓN DE EXPEDIENTE TÉCNICO	S/ 39,500.00
02 VALOR REFERENCIAL	S/ 2,929,634.88
COSTO DIRECTO	S/ 2,068,951.18
GASTOS GENERALES (10%)	S/ 206,895.12
UTILIDAD (10%)	S/ 206,895.12
I.G.V. (18%)	S/ 446,893.46
03 SUPERVISIÓN	S/ 89,800.05
04 LIQUIDACIÓN	S/ 13,470.01
COSTO TOTAL DE INVERSIÓN	S/ 3'072,404.94

12.SISTEMA DE CONTRATACIÓN

El sistema de contratación es A Suma Alzada

13.ENTREGA DE TERRENO PARA EJECUCIÓN DE LA OBRA E INICIO DE OBRA

De conformidad con el numeral 176.1 del Artículo 176 del Reglamento se establece que "El inicio del plazo de ejecución de obra comienza a regir desde el día siguiente de que se cumplan las siguientes condiciones:



MUNICIPALIDAD DISTRITAL VEINTISEIS DE OCTUBRE
GERENCIA DE DESARROLLO URBANO
SUBGERENCIA DE INFRAESTRUCTURA

424

- a) Que la Entidad notifique al contratista quien es el inspector o el supervisor, según corresponda;
- b) Que la Entidad haya hecho entrega total o parcial del terreno o lugar donde se ejecuta la obra, según corresponda;
- c) Que la Entidad provea el calendario de entrega de los materiales e insumos que, de acuerdo con las Bases, hubiera asumido como obligación;
- d) Que la Entidad haya hecho entrega del Expediente Técnico de Obra completo, en caso este haya sido modificado con ocasión de la absolución de consultas y observaciones;
- e) Que la Entidad haya otorgado al contratista el adelanto directo (si fuera el caso), en las condiciones y oportunidad establecidas en el artículo 181 del reglamento.

Las condiciones a que se refieren los numerales precedentes, deben ser cumplidas dentro de los quince (15) días contados a partir del día siguiente de la suscripción del contrato. En caso no se haya solicitado la entrega del adelanto directo, el plazo se inicia con el cumplimiento de las demás condiciones.

La Entidad puede acordar con el contratista diferir la fecha de inicio del plazo de ejecución de la obra según los supuestos previstos en el artículo 176 del Reglamento. Las circunstancias invocadas se sustentan en un informe técnico que forma parte del expediente de contratación, debiendo suscribir la adenda correspondiente.

14. EXPEDIENTE TÉCNICO

Es el conjunto de documentos que comprende memoria descriptiva, especificaciones técnicas, planos de ejecución de obra, metrados, presupuesto de obra, fecha de determinación del presupuesto de obra, Valor Referencial, análisis de precios, calendario de avance de obra valorizado, fórmulas polinómicas, estado de suelos, estudio geológico, de impacto ambiental u otros complementarios. Las prescripciones, condiciones, precisiones, y todo aquello establecido en el Expediente Técnico Aprobado por la entidad es de obligatorio cumplimiento para el participante, postor y/o contratista ante la entidad.

17. CRONOGRAMA DE EJECUCIÓN

Antes del inicio de obra, El Contratista entregará a la Supervisión, un diagrama de barras (GANTT) de todas las actividades que desarrollará y el personal que intervendrá con indicación del tiempo de su participación. Los diagramas serán los más detallados posibles, tendrán estrecha relación con las partidas del presupuesto y el cronograma valorizado aprobado al Contratista.



18. RESIDENTE DE OBRA

Durante la ejecución de la obra se cuenta, de modo permanente y directo, con un profesional colegiado, habilitado y especializado designado por el contratista, previa conformidad de la Entidad, como residente de la obra, en función de la naturaleza, envergadura y complejidad de la obra.

19. SUPERVISOR DE OBRA

Profesional designado por la Entidad para velar directa y permanentemente por la correcta ejecución técnica, económica y administrativa de la obra y del cumplimiento del contrato.



MUNICIPALIDAD DISTRITAL VEINTISEIS DE OCTUBRE
GERENCIA DE DESARROLLO URBANO
SUBGERENCIA DE INFRAESTRUCTURA

426

Debe cumplir, como mínimo, con la misma experiencia y calificaciones profesionales establecidas para el Residente de Obra.

En caso que el supervisor sea una persona jurídica, esta debe designar a una persona natural como supervisor permanente en la obra.

De conformidad con el Artículo 187 del reglamento, la Entidad controla los trabajos efectuados por el contratista a través del supervisor, según corresponda, quien es el responsable de velar directa y permanentemente por la correcta ejecución técnica, económica y administrativa de la obra y del cumplimiento del contrato, además de la debida y oportuna administración de riesgos durante todo el plazo de la obra, debiendo absolver las consultas que formule el contratista según lo previsto en la Ley de Contrataciones del Estado y su reglamento.

El inspector o el supervisor, según corresponda, está facultado para ordenar el retiro de cualquier subcontratista o trabajador por incapacidad o incorrecciones que, a su juicio, perjudiquen la buena marcha de la obra; para rechazar y ordenar el retiro de materiales o equipos por mala calidad o por el incumplimiento de las especificaciones técnicas y para disponer cualquier medida generada por una emergencia. No obstante lo señalado en el párrafo precedente, su actuación debe ajustarse al contrato, no teniendo autoridad para modificarlo.

El contratista debe brindar al supervisor las facilidades necesarias para el cumplimiento de su función, las cuales están estrictamente relacionadas con esta.

El Contratista estará obligado a mantener informado a la Supervisión con la debida y necesaria anticipación, acerca de su inmediato programa de trabajo y de cada una de sus operaciones, en los términos y plazos prescritos en los documentos contractuales.

La Supervisión y el personal autorizado por la Entidad, tendrán acceso a la obra, en todo tiempo, cualquiera sea el estado en que se encuentre, y el Contratista deberá prestarle toda clase de facilidades para el acceso a la obra y su inspección. A este fin, el Contratista deberá:

- a) Permitir el servicio de sus empleados y el uso de su equipo y material necesario para la inspección y vigilancia de la obra.
- b) Proveer y mantener en perfectas condiciones todas las marcas, señales y referencias necesarias para la ejecución e inspección de la obra.
- c) Prestar en general, todas las facilidades y los elementos adecuados de que dispone, a fin de que la supervisión se efectúe en la forma más satisfactoria, oportuna y eficaz.
- d) El Contratista antes de la iniciación de la obra, deberá obligatoriamente indicar a la Entidad el horario de trabajo dentro del cual deberán realizarse los trabajos, a fin de que pueda disponer un adecuado control de los mismos.
- e) Los trabajos realizados fuera del horario establecido y que no hayan tenido sido autorizados por la Supervisión, No serán Reconocidos para efecto de pago

22. CUADERNO DE OBRA DIGITAL Y ANOTACIÓN DE OCURRENCIAS

En la fecha de entrega del terreno, el contratista abre el cuaderno de obra digital, el mismo que debe ser habilitado por la Entidad en cada contrato de ejecución de obra registrado y publicado en el SEACE, y deberá ser utilizado exclusivamente por el inspector o supervisor, según corresponda, y por el residente. Dichos profesionales son los únicos autorizados para hacer anotaciones en el cuaderno de obra digital.

El cuaderno de obra digital es una herramienta informática desarrollada y administrada por el OSCE, que sustituye al cuaderno de obra físico con las características y formalidades establecidas en el artículo 191 del Reglamento.

El acceso y registro en el cuaderno de obra digital se realiza a través de internet, ingresando a <https://www.gob.pe/osce>. En ese sentido, las Entidades y los contratistas (ejecutores de



MUNICIPALIDAD DISTRITAL VEINTISEIS DE OCTUBRE
GERENCIA DE DESARROLLO URBANO
SUBGERENCIA DE INFRAESTRUCTURA

424

obra y supervisores de obra) tienen la responsabilidad de contar y mantener el equipamiento y las condiciones que aseguren una conectividad oportuna y adecuada, sin perjuicio de lo previsto en el numeral 9.3 de la presente Directiva.

En el cuaderno de obra digital se registran los hechos relevantes que ocurran durante la ejecución de la obra, las órdenes, las consultas y las respuestas a las consultas, que se abre en la fecha de entrega del terreno y se cierra culminado el acto de recepción de la obra o el acto de constatación física de la obra, según corresponda.

Luego de recepcionada la obra, conforme a lo dispuesto en el artículo 208 del Reglamento, y registrado el asiento de cierre por el inspector o supervisor, según corresponda, se deshabilita automáticamente la funcionalidad de registro en el cuaderno de obra digital.

23. CONSULTAS

Las consultas en cuaderno de obra digital son el mecanismo a través del cual el Residente de obra comunica al Supervisor las observaciones, discrepancias, deficiencias, omisiones, aclaraciones que tiene respecto a determinada información del expediente técnico. El residente de obra debe formular las consultas con toda claridad cuál es el tema a discernir. En tanto que el Supervisor debe absolver las consultas en la forma, plazos de respuesta, alcances y atribuciones, de acuerdo lo dispuesto en el Art.193° del Reglamento de la Ley de Contrataciones del Estado.

24. ADELANTOS

24.1 ADELANTO DIRECTO

La Entidad otorgará un Único adelanto directo hasta el 10% del monto del contrato original.

El contratista debe solicitar formalmente el ADELANTO DIRECTO dentro de los ocho (8) días siguientes A LA SUSCRIPCIÓN DEL CONTRATO, adjuntando a su solicitud la garantía por adelantos mediante CARTA FIANZA y el comprobante de pago correspondiente. La Entidad debe entregar el monto solicitado dentro de los siete (7) días contados a partir del día siguiente de recibida la solicitud del contratista.

Vencido el plazo para solicitar el adelanto no procede la solicitud.

24.2 ADELANTO PARA MATERIALES O INSUMOS

La Entidad otorgará adelanto para materiales o insumos hasta el 20% del monto del Contrato original, conforme al calendario de adquisición de materiales o insumos presentado por el contratista.



La entrega de los adelantos se realizará en un plazo de 8 días calendario previo a la fecha prevista en el calendario de adquisición de materiales o insumos para cada adquisición, con la finalidad que EL CONTRATISTA pueda disponer de los materiales o insumos en la oportunidad prevista en el calendario de avance de obra valorizado. Para tal efecto, EL CONTRATISTA debe solicitar la entrega del adelanto en un plazo de 7 días calendario anterior al inicio del plazo antes mencionado, adjuntando a su solicitud la garantía por adelantos mediante CARTA FIANZA y el comprobante de pago respectivo.

25. VALORIZACIONES

La valorización será de periodo MENSUAL.



423

El plazo del pago de la valorización se regirá por lo dispuesto en el numeral 194.6 del artículo 194 del Reglamento.

Las valorizaciones son la cuantificación económica de un avance físico en la ejecución de la obra, realizada en un período determinado, tienen el carácter de pagos a cuenta y son elaboradas el último día de cada período previsto en la sección específica de las bases, por el inspector o supervisor, según corresponda y el contratista. Si el inspector o supervisor no se presenta para la valorización conjunta con el contratista, este la efectúa.

En caso de retraso en el pago de las valorizaciones, por razones imputables a la Entidad, el contratista tiene derecho al reconocimiento de los intereses legales efectivos, de conformidad con el artículo 39 de la Ley y los artículos 1244, 1245 y 1246 del Código Civil.

En caso se haya suscrito contrato con un consorcio, el pago de las valorizaciones se realizará a quien se indique en el contrato de consorcio.

Las valorizaciones se formularán en función a los metrados ejecutados aplicando las partidas y precios unitarios del desagregado de partidas que dio origen a la propuesta y que fuera presentada al momento de ofertar, agregando separadamente los montos proporcionales de gastos generales y utilidad ofertados a este monto se agrega, de ser el caso, el porcentaje correspondiente al Impuesto General a las Ventas. El plazo máximo de aprobación por el Inspector de las valorizaciones y su remisión a la Entidad, de cinco (05) días contados a partir del primer día hábil del mes siguiente de la valorización respectiva, y será cancelada por la Entidad en fecha no posterior al último día de tal mes.

26. FORMULA POLINÓMICA

La fórmula polinómica será aquella que se encuentra aprobada en el Expediente Técnico.

26.1 REAJUSTES

En el caso de contratos de obra pactados en moneda nacional, las valorizaciones que se efectúen a precios originales del contrato y sus ampliaciones son ajustadas multiplicándolas por el respectivo coeficiente de reajuste "K" que se obtenga de aplicar la fórmula o fórmulas polinómicas previstas en el expediente técnico de obra que es parte de las bases, los Índices Unificados de Precios de la Construcción que publica el Instituto Nacional de Estadística e Informática - INEI, correspondiente al mes en que debe ser pagada la valorización. Una vez publicados los índices correspondientes al mes en que debió efectuarse el pago, se realizan las regularizaciones necesarias.

Dado que los Índices Unificados de Precios de la Construcción son publicados con un mes de atraso, los reajustes se calculan en base al coeficiente de reajuste "K" conocido al momento de la valorización. Cuando se conozcan los Índices Unificados de Precios que se deben aplicar, se calcula el monto definitivo de los reajustes que le corresponden y se pagan con la valorización más cercana posterior o en la liquidación final sin reconocimiento de intereses.

27. SUB CONTRATACIÓN

Está prohibida la subcontratación, de acuerdo a lo señalado en el artículo 35 de la Ley N°30225.

28. IDENTIFICACIÓN Y ASIGNACIÓN DE RIESGOS

Para la contratación de obras, la planificación debe incluir la identificación y asignación de riesgos previsible de ocurrir durante la ejecución, así como las acciones y planes de intervención para reducirlos o mitigarlos, conforme a los formatos que apruebe el OSCE. El



MUNICIPALIDAD DISTRITAL VEINTISEIS DE OCTUBRE
GERENCIA DE DESARROLLO URBANO
SUBGERENCIA DE INFRAESTRUCTURA

análisis de riesgos implica clasificarlos por niveles en función a: (i) su probabilidad de ocurrencia y (ii) su impacto en la ejecución de la obra.

Riesgos derivados de eventos de fuerza mayor (sismo), Capacitación a los trabajadores sobre acciones durante el sismo. Contar con un Plan de Emergencia y Evacuación. Reunirse con los trabajadores, personal técnico y profesional para planificar acciones de prevención y respuesta. Contar con un maletín para emergencias, fácil de llevar en casos de evacuación. Ubicarse inmediatamente en lugares seguros previamente identificados, alejarse de estructuras provisionales tales como postes, taludes y zanjas profundas de tierra.

29. RECEPCIÓN Y LIQUIDACIÓN DE OBRA

Al terminar todos los trabajos, el Contratista hará entrega de la obra a la Comisión de Recepción nombrada por la Entidad.

La recepción de la obra se hará de acuerdo a lo estipulado en el Art. 208 del Reglamento. El procedimiento para la liquidación del contrato de obra será en concordancia con lo establecido en el Art. 209 del Reglamento.

No se procederá a la liquidación de obra, mientras existan controversias pendientes de resolver. Luego de haber quedado consentida la liquidación y efectuado el pago del saldo de la liquidación culmina el contrato y se Cierra el expediente respectivo.

La Entidad o el contratista, según corresponda, deben efectuar el pago del monto correspondiente al saldo de la liquidación del contrato de obra, en el plazo de quince 15 días calendario, computados desde el día siguiente del consentimiento de la liquidación. Para tal efecto, la parte que solicita el pago debe presentar el comprobante de pago respectivo.

30. CONFORMIDAD

Otorgada la conformidad de la prestación, la Entidad otorga al contratista, una constancia de prestación de ejecución de la cual es entregada conjuntamente con la liquidación de la obra. Solo se puede diferir la entrega de la constancia en los casos en que hubiera penalidades, hasta que estas sean canceladas.

31. DE LA EXPERIENCIA DEL POSTOR

El postor debe acreditar un monto facturado acumulado equivalente a una (1) VEZ EL VALOR REFERENCIAL DE LA CONTRATACIÓN, en la ejecución de obras iguales y/o similares, durante los 10 años anteriores a la fecha de la presentación de ofertas que se computarán desde la suscripción del acta de recepción de obra o documento similar que acredite fehacientemente la culminación de la obra correspondiente a un máximo de veinte (20) contrataciones.

Se considerarán como obras similares a los siguientes: Mejoramiento y/o recuperación y/o ampliación y/o reconstrucción y/o rehabilitación de infraestructura educativa Que contengan equipamiento y mobiliario.

Acreditación:

La experiencia del postor se acreditará con copia simple de: (i) contratos y sus respectivas actas de recepción de obra; (ii) contratos y sus respectivas resoluciones de liquidación; o (iii) contratos y sus respectivas constancias de prestación o cualquier otra documentación, de la cual se desprenda fehacientemente que la obra fue concluida, así como el monto total que implicó su ejecución correspondiente a un máximo de **veinte (20) CONTRATACIONES**.





424

32. CONDICIONES DE LOS CONSORCIADOS

De conformidad con el numeral 49.5 del artículo 49 del Reglamento, se define lo siguiente:

- El número máximo de consorciados es de 02 integrantes.
- Participación mínima del consorciado que aporte la mayor experiencia en obras similares será de 40%.

33. OTRAS PENALIDADES APLICABLES

De acuerdo con el artículo 163° se pueden establecer otras penalidades, las cuales deben ser objetivas, razonables, congruentes y proporcionales con el objeto de la contratación.

Cabe precisar que la penalidad por mora y las otras penalidades pueden alcanzar cada una un monto máximo equivalente al diez por ciento (10%) del monto del contrato vigente.

Tabla de Penalidades

PENALIDADES			
N°	SUPUESTO DE APLICACIÓN DE PENALIDAD	FORMA DE CALCULO	PROCEDIMIENTO
CONTROL TECNICO			
01	Cuando el personal acreditado permanece menos de sesenta (60) días desde el inicio de su participación en la ejecución del contrato o del íntegro del plazo de ejecución, si este es menor a los sesenta (60) días, de conformidad con las disposiciones establecidas en el numeral 190.2 del artículo 190 del Reglamento.	0.5 UIT NI MAYOR A UNA 1 UIT por cada día de ausencia del personal.	Según informe del Supervisor de obra, por cada ocurrencia
02	En caso el contratista incumpla con su obligación de ejecutar la prestación con el personal acreditado o debidamente sustituido.	0.5 UIT NI MAYOR A UNA 1 UIT por cada día de ausencia del personal.	Según informe del Supervisor de obra, por cada ocurrencia
03	En caso culmine la relación contractual entre el contratista y el personal ofertado y la Entidad no haya aprobado la sustitución del personal por no cumplir con las experiencias y calificaciones del profesional al ser reemplazado.	1.0 UIT por cada día de ausencia del personal	Según informe del Supervisor de obra, por cada ocurrencia.
04	CUADERNO DE OBRA DIGITAL. Por responsabilidad del residente de obra, que el llenado del Cuaderno de Obra DIGITAL, no esté acorde a la fecha de inspección.	0.5 UIT	Según informe del Supervisor de obra, por cada vez que lo verifique a la misma.
05	INFORME DE COMPATIBILIDAD. Por no presentar dentro de los primeros siete (07) días calendarios el informe de compatibilidad del Expediente Técnico con el terreno de obra.	0.5 UIT	Según informe del Supervisor de obra.
SEGURIDAD EN LA OBRA			



MUNICIPALIDAD DISTRITAL VEINTISEIS DE OCTUBRE
GERENCIA DE DESARROLLO URBANO
SUBGERENCIA DE INFRAESTRUCTURA

420

06	INDUMENTARIA E IMPLEMENTOS DE PROTECCION PERSONAL Cuando el residente de obra permita que el trabajador labore sin ellas o que tenga incompletas. Los implementos de protección personal son: protección auditiva, protección para cabeza, protección respiratoria, ropas de protección, protección para pies. Siendo suficiente la sustentación de este hecho con un acta firmada por el personal de LA ENTIDAD que visito la obra y personal de obra del ejecutor o consultor (supervisor).	1/1000 del monto del contrato	Según informe del coordinador de obra, por cada vez que lo verifique a la misma.
07	INFORME DE INCIDENTES OCURRIDOS EN OBRA Cuando el contratista no reporte los incidentes acontecidos durante el desarrollo de la obra.	2/1000 del monto contratado	Según informe del coordinador y/o supervisor de obra, por cada ocurrencia.
CONTROL DE CALIDAD			
08	EQUIPOS DE CONTRATISTA Cuando el contratista no cuente con los equipos mínimos requeridos o que los tenga incompletos para la ejecución de la obra. Siendo suficiente la sustentación de este hecho con un acta firmada por el personal de LA ENTIDAD que visitó la obra y personal de obra del ejecutor o consultor (supervisión).	2/1000 del monto del contrato	Según informe del coordinador y/o supervisor de obra, por cada vez que lo verifique a la misma.
09	CALIDAD DE EJECUCION DE OBRA Cuando el contratista realice un trabajo mal ejecutado. Entendiéndose como mal ejecutado, cuando no cumpla con los requerimientos técnicos mínimos y/o las especificaciones técnicas y/o planos del expediente técnico; también cuando no presente los informes mensuales de control de calidad. Siendo suficiente la sustentación de este hecho con un informe del supervisor o un acta firmada por el personal de LA ENTIDAD que visitó la obra y personal de obra del ejecutor o consultor y/o supervisor	1/1000 del monto del contrato	Según informe del coordinador de obra y/o supervisor de obra, por cada vez que lo verifique a la misma.
10	CALIDAD DE MATERIALES Cuando el contratista coloque materiales que no cumplan los requerimientos de las especificaciones técnicas. La penalidad será por cada caso detectado. El supervisor deberá informar para el retiro de dicho material y reemplazarlo por otro que cumpla con las especificaciones técnicas, siendo dicho reemplazo sin costo alguno para LA ENTIDAD. Siendo suficiente la sustentación de este hecho con un acta firmada por el personal de LA ENTIDAD que visito la obra y personal de obra del ejecutor o consultor (supervisión).	1/1000 del monto del contrato	Según informe del coordinador de obra y/o supervisor de obra, por cada ocurrencia que lo verifique en visita a la misma.





419

11	PARTIDAS QUE NO CUMPLEN CON LAS EPECIFICACIONES TECNICAS Cuando el contratista realice partidas que no son ejecutadas de acuerdo a las especificaciones técnicas del expediente técnico de la obra. Siendo suficiente la sustentación de este hecho con un acta firmada por el personal de LA ENTIDAD que visito la obra y personal de obra del ejecutor o consultor (supervisión).	1/1000 del monto contratado	Según informe del coordinador de obra y/o supervisor, por cada caso detectado en visita a la misma.
12	PERMANENCIA DEL RESIDENTE DE OBRA El residente es de forma permanente y directa. (Art. 75° del RCC). En caso que el residente de obra no permanezca permanentemente en la obra será causal de aplicación de la penalidad. La penalidad será por cada día de inasistencia.	0,5 UIT, por cada día de ausencia del personal	Según informe del Supervisor de Obra o Gerencia de Infraestructura del GRT.
13	POR PROPORCIONAR DOMICILIO QUE NO EXISTE O ERRADA Cuando el contratista no sea ubicado en la oficina operativa, cuya dirección ha sido consignada en la declaración jurada de su oferta y en el contrato, y a causa de ello la Entidad no pueda notificar los diferentes actos desde la firma hasta la liquidación de contrato de obra. La penalidad será por cada día en que la Entidad no ubique al contratista en la dirección establecida.	0,9 UIT, por cada día de incumplimiento	Según informe del Supervisor de Obra o Gerencia de Infraestructura del GRT.
14	PERMANENCIA DEL PLANTEL TÉCNICO En caso que los profesionales del plantel técnico no permanezcan en obra de acuerdo al coeficiente de participación y de acuerdo al cronograma de participación.	0,5 UIT, por cada día de ausencia del personal	Según informe del Supervisor de Obra o Gerencia de Infraestructura del GRT.
15	Si el contratista incumple con las normas Socio Laborales y/o de Seguridad y Salud en el trabajo.	0,8 UIT, por cada día de ocurrencia	Según informe del Supervisor de Obra o Gerencia de Infraestructura del GRT.
16	CAMBIO DE PERSONAL PROFESIONAL ESPECIFICADO EN PROPUESTA TECNICA Para el Ejecutor de la obra, el contratista, utilizará al personal profesional propuesto dentro de su propuesta técnica, no estando permitido cambio salvo por razones de fuerza mayor La revisión y conformidad será otorgado por la Oficina Encargada de las Contrataciones - OEC, con aprobación de la Sub Gerencia de Infraestructura y Supervisión.	1.0 UIT por cada ocurrencia.	Según informe del coordinador de obra y/o supervisor de obra, por cada ocurrencia y por cada profesional.

Procedimiento para aplicación de penalidad:



1. El Supervisor de Obra al detectar el incumplimiento de las obligaciones señaladas en la tabla de Penalidades, registra la infracción en el Cuaderno de Obra, y remite carta de preaviso al contratista, adjuntando las evidencias que pudiera haber obtenido, en dicha carta se establece un plazo para la subsanación de la infracción.
2. El Contratista revisa el caso notificado y procede a subsanarlo en el plazo establecido, de no hacerlo pasa al siguiente numeral.



MUNICIPALIDAD DISTRITAL VEINTISEIS DE OCTUBRE
GERENCIA DE DESARROLLO URBANO
SUBGERENCIA DE INFRAESTRUCTURA

418

3. El Supervisor de Obra procede a calcular la penalidad según la Tabla de penalidades, sobre la base del Monto del Contrato vigente, por día, personal de ocurrencia, de corresponder, verificando antes que el monto acumulado de penalidades aplicadas no haya excedido el monto máximo de penalidad admisible, equivalente al diez por ciento (10%) del monto del contrato vigente, caso contrario pasa al literal 6).
4. El Supervisor de Obra registra en el cuaderno de obra la aplicación de la penalidad y mediante carta comunica a la Entidad.
5. El Supervisor de Obra elabora y remite la valorización con la aplicación de la penalidad
6. En los casos que el monto acumulado de penalidades aplicadas haya excedido el monto máximo admisible, el Supervisor de obra evaluará y podrá proponer a la Entidad que inicie la Resolución del Contrato de obra.

34. EJECUCIÓN DE OBRA.

El Contratista ejecutará la Obra en estricto cumplimiento del Expediente Técnico. Los materiales, herramientas y Mano de Obra, serán tomando en consideración de acuerdo a lo definido en el expediente técnico.

La construcción, sin excepción, comprenderá las mejores prácticas de ejecución de Obras, empleando procedimientos constructivos de calidad, equipos y técnicas de última generación acordes con las tecnologías vigentes, a fin de asegurar un producto de calidad.

35. OTRAS OBLIGACIONES DEL CONTRATISTA ADMINISTRATIVAS

El contratista se compromete a cumplir y observar lo establecido en la Ley de Seguridad y Salud en el Trabajo y en su Reglamento; durante la ejecución de las prestaciones de servicios a su cargo, obligándose a acreditar que implementará, dotará, proveedora y/o suministrará a cada uno de sus trabajadores los implementos de seguridad que corresponda de acuerdo al grado y/o nivel que pueda evidenciarse en el desarrollo de las actividades propias de la presente contratación.

El contratista deberá mantener los profesionales propuestos que participaran en la dirección y ejecución de la obra, debiendo estar siempre a cargo de una persona responsable (Residente de Obra).

Todos los materiales y equipos destinados a la obra, deberán cumplir con las características técnicas exigidas en el expediente técnico y se deberán someter a los ensayos necesarios para verificar sus características.

El Contratista debe cumplir y respetar cada una de las medidas de seguridad y salud laboral; en el presupuesto del expediente técnico, el postor debe considerar en su oferta el monto asignado en el expediente técnico, sin alterar dicho monto, con ello se garantiza la implementación de seguridad y salud laboral, para lo cual el contratista debe entregar al personal destacado el equipo de protección personal adecuado, materiales de seguridad que resulten necesarios, así como de cumplir con lo establecido en la Ley N° 29783, Ley de Seguridad y Salud en el trabajo, y su Reglamento aprobado mediante Decreto Supremo N° 005-2021-TR.

Todos los equipos y maquinarias necesarias para la ejecución satisfactoria de los trabajos a realizar, deberán llevarse a la obra en forma oportuna y no podrán retirarse de la misma salvo autorización escrita del Supervisor o Inspector, que no podrá negarla sin justa razón.

El contratista no podrá iniciar la ejecución de la obra, sino ha sido abierto el cuaderno de obra digital.

El contratista estará obligado a presentar la reprogramación de sus trabajos cuando el supervisor lo requiera como consecuencia del atraso en el cumplimiento del cronograma





MUNICIPALIDAD DISTRITAL VEINTISEIS DE OCTUBRE
GERENCIA DE DESARROLLO URBANO
SUBGERENCIA DE INFRAESTRUCTURA

717

vigente, toda vez que le sea aprobada una prórroga justificada del plazo de ejecución de la obra, estando el nuevo programa de trabajos sujeto a la revisión y aprobación del supervisor de obra.

La presentación del programa de trabajos y su aprobación por el supervisor, no eximirán al contratista de ninguna de las obligaciones y responsabilidades emergentes del contrato.

Podrán ser postores, contratistas o participantes todas aquellas personas naturales o jurídicas inscrito en el Registro Nacional de Proveedores (RNP - Registro: Ejecución de Obras) con experiencia acreditada en la ejecución de obras. Las personas naturales deben encontrarse en pleno ejercicio de sus derechos civiles y las personas jurídicas deben haber sido constituidas al amparo de la Ley General de Sociedades y normas complementarias debiendo además acreditar el postor a través de su reporte de actualización financiera, en el caso de consorcio, de alguno de los que participan como consorciados

El contratista ejecutará el trazo topográfico y replanteo de la obra, los mismos que presentará al supervisor para su aprobación.

Se deberá tener en cuenta al momento de preparar el precio de la oferta que el porcentaje correspondiente a gastos generales (fijos y variables) y la utilidad no podrán ser menores a lo establecido en el expediente técnico, dado que con ello se asegura la presencia del plantel profesional y de esta manera este presente la dirección técnica y por ende asegure la calidad de la obra, así como cubrir los costos de seguros, servicios, alquileres, ensayos, gastos administrativos, etc.

El contratista procederá a la ejecución y control de los trabajos topográficos consistentes en el replanteo del eje de diseño, nivelación y levantamiento de secciones transversales, lo que será cometido a la aprobación del supervisor.

El contratista será responsable de la vigilancia general de la obra, del almacén y otras instalaciones en forma continua, para prevenir sustracciones o deterioro de los materiales, enseres, estructuras y otros bienes propios o ajenos; en caso de pérdida, correrá con los gastos que demande la sustitución.

El contratista tiene la obligación de velar por la conservación del medio ambiente, para lo cual deberá cumplir con todas las provisiones necesarias.

El contratista deberá identificar y utilizar a su costo, depósitos temporales para colocar los residuos de materiales que por defecto de la obra se genere, evitando el impacto con el medio ambiente.

El contratista deberá asumir la responsabilidad por las infracciones que pudiera cometer, contra la legislación relacionada con la preservación del medio ambiente.

ASPECTOS GENERALES

El contratista está prohibido de hacer entrega a terceras personas de los planos y documentos, o copiad de los mismos, sin autorización escrita del supervisor. De darse el caso dicho documento de autorización deberán entregarse una copia a la Entidad.

El contratista debe conocer y cumplir estrictamente todas las leyes, reglamentos y ordenanzas que, en cualquier forma, estén relacionadas con la correcta ejecución de los trabajos. Los daños y problemas causados por infracciones a este punto, corren por cuenta del contratista y deberán ser reparados por este sin derecho a pago alguno.

En caso de existir divergencia entre este documento y leyes, normas y reglamentos, es obligación del contratista poner en conocimiento del supervisor esta situación, previa a la realización de los trabajos, a fin de que este determine la acción a seguir.



MUNICIPALIDAD DISTRITAL VEINTISEIS DE OCTUBRE
GERENCIA DE DESARROLLO URBANO
SUBGERENCIA DE INFRAESTRUCTURA

416

El contratista tendrá a su cargo la confección de toda la documentación que fuera necesaria y su tramitación respectiva ante los entes que pudieran tener jurisdicción sobre el sitio de la obra.

El contratista está obligado a hacer notar al contratante, por escrito e inmediatamente, cuando se haya dado una orden que va contra las medidas de seguridad caso contrario toda la responsabilidad recaerá en el contratista.

Ningún trabajo adicional se comenzará sin autorización escrita del supervisor en el cuaderno de obra, caso contrario no será reconocido para fines de pago.

El contratista exigirá al residente la anotación de los registros en el cuaderno de obra a diario y su permanencia serán todos los días del plazo de ejecución de obra.

PERSONAL

El contratista deberá emplear el personal técnico calificado, obreros, especializados, y demás personal necesario para la correcta ejecución de la obra.

El contratista tiene la obligación de reemplazar al personal no competente o no satisfactorio, de acuerdo a las órdenes del supervisor.

El contratista tiene la obligación de suministrar los trabajadores las condiciones más adecuadas de salubridad e higiene.

El contratista tiene la obligación de velar por la seguridad de los trabajadores durante la ejecución de obra, brindando el equipo y material necesario para tal efecto.

36. SEGURIDAD DE OBRA

Complementando las actividades programadas se tomarán las medidas de seguridad durante la ejecución de la obra, la misma que deberá implementarse de tal manera que se den todas las condiciones necesarias para evitar accidentes. Las medidas de seguridad deben abarcar desde las labores de difusión de los desvíos hasta los avisos preventivos en el sitio de la obra.

37. REPOSICIÓN DE SERVICIOS PÚBLICOS AFECTADOS

El Contratista deberá efectuar un inventario detallado de las instalaciones de servicios públicos ubicadas en el área de influencia del proyecto, para la cual por medio de consultas a las empresas correspondientes deberá conseguir la información de ubicaciones de redes principales y secundarias de las redes sub-terráneas y aéreas, así como de las acometidas domiciliarias, estado de conservación, vida útil remanente, etc.

38. SEGURIDAD Y SALUD OCUPACIONAL

El Contratista está obligado a realizar las visitas técnicas, mediciones y cualquier actividad, en estricta conformidad a las normas de Seguridad y Salud Ocupacional - OHSAS 18001.

El contratista debe cumplir con la normatividad legal, sobre Seguridad y Salud Ocupacional; de aplicación en su actividad. Al respecto deberá dar estricto cumplimiento, bajo su responsabilidad en caso de inobservancia, de la normatividad referencial y sus modificaciones seguidamente detalladas:

- Ley N° 26842 Ley General de Salud.
- D.S. N° 033-2001-MTC Reglamento Nacional de Tránsito.
- ISI 5-02-1 Orden y Limpieza.
- ISI 8-01-1 Manejo e Investigación de Incidentes y Accidentes de Trabajo.





MUNICIPALIDAD DISTRITAL VEINTISEIS DE OCTUBRE
GERENCIA DE DESARROLLO URBANO
SUBGERENCIA DE INFRAESTRUCTURA

415

El Contratista deberá desarrollar las medidas adecuadas de seguridad y salud ocupacional a fin de garantizar la seguridad y salud del personal que intervenga en la actividad y preservar los bienes propios.

Toda responsabilidad de carácter laboral y por el pago de aportaciones sociales es exclusivamente del Contratista. Así mismo corresponde al Contratista la contratación de todos los seguros necesarios para resguardar la integridad de la prestación, los recursos que se utilizan y a los terceros posiblemente afectados.

El Contratista asume la responsabilidad de cumplir estrictamente el marco legal del ordenamiento laboral que cautele los derechos de los trabajadores de construcción civil.

39. TRIBUTOS Y OTRAS OBLIGACIONES

Serán de cargo del Contratista todos los tributos, contribuciones y gravámenes que le corresponden de acuerdo a Ley. Toda responsabilidad de carácter laboral y por el pago de aportaciones sociales es exclusivamente del Contratista.

40. Errores o Contradicciones

El Contratista debe hacer notar a la Entidad cualquier error o contradicción en los documentos, poniéndolo de inmediato en conocimiento del Supervisor.

Se entiende que, para realizar su propuesta, el postor ha analizado el expediente técnico, ha realizado sus propios Metrados y ha considerado todos los gastos para desarrollar la obra de acuerdo a los planos entregados.

41. TRABAJOS DEFECTUOSOS O MAL EJECUTADOS

El Contratista es exclusivamente responsable de la ejecución y conservación de las obras objeto del presente contrato y de las faltas que en ellas pudieran notarse, sin que le exima de responsabilidad la circunstancia de que la Supervisión de Obra haya examinado y reconocido la obra durante su construcción o los materiales empleados, ni que las distintas partes de obra hayan sido incluidas en las mediciones o certificaciones parciales.

Si la obra no se sujetara estrictamente a los planos y demás documentos del proyecto, si los materiales utilizados no fueran de la calidad requerida, si se advierten vicios o defectos en la construcción o se tienen razones fundadas para creer que existen vicios ocultos en la obra ejecutada, el Contratista deberá demolerla y rehacerla hasta dejarla a completa satisfacción de la Supervisión de obra.

42. Obras Provisionales

El Contratista deberá acondicionar ambientes temporales que permitan, tanto al Contratista, a la Supervisión, el normal desarrollo de sus actividades, debiendo incluir oficinas, almacenes de equipos y materiales, los mismos que deberán quedar habilitados y equipados a los quince (15) días calendario de iniciado el plazo de ejecución de la obra y conservarse hasta la recepción de la obra.

Estos ambientes ofrecerán adecuadas condiciones de estabilidad, aislamiento, ventilación e iluminación y deberán estar provistos de adecuadas instalaciones eléctricas, sanitarias y comunicaciones de ser necesarias.

Asimismo, el Contratista instalará las facilidades en función de la magnitud de la obra a realizar, debiendo reunir en cualquier caso las siguientes condiciones:





MUNICIPALIDAD DISTRITAL VEINTISEIS DE OCTUBRE
GERENCIA DE DESARROLLO URBANO
SUBGERENCIA DE INFRAESTRUCTURA

414

- El almacenaje de los materiales excepto los no perecederos se realizará bajo parte cubierta, exigiéndose cerramientos laterales que tengan ventilación natural mediante aberturas practicables.
- La obra dispondrá de servicios sanitarios adecuados a la cantidad de personal obrero empleado.
- Los depósitos o almacenes, talleres, casilla de vigilancia, vestuarios para el personal, servicios higiénicos, etc., cumplirán con las condiciones de higiene imprescindible para su uso, a criterio del Supervisor.

Los gastos, que demande la instalación, el funcionamiento y conservación de los ambientes para la ejecución de la Obra, se extenderán hasta la recepción de la obra y corren por cuenta del Contratista.

Estas prescripciones no son excluyentes de otras previsiones que pudiera adoptar el Contratista para el más eficaz desarrollo de las actividades relacionadas a la ejecución de la obra, pero, en cualquier caso, deberá mantener informado al Supervisor de las modificaciones que sobre el particular llevará a cabo, debiendo merecer su visto bueno.

El Contratista será responsable de la vigilancia general de las obras en forma continua, para prevenir sustracciones o deterioros de los materiales, enseres, estructuras y otros bienes propios o ajenos; en caso de pérdida correrá con los gastos que demande su sustitución.

El Contratista deberá colocar cercos, protecciones, barreras, letreros, señales y luces de peligro y tomar las demás precauciones necesarias en todas las maquinarias y partes del campamento donde puedan producirse accidentes.

43. PROGRAMA DE TRABAJO

Dentro del día siguiente al inicio contractual de la obra, el Contratista deberá presentar para consideración del Supervisor, el Calendario de Obra Valorizado contratado, adecuado a la fecha de inicio del plazo contractual.

Dentro de los siete (7) días calendario siguientes al inicio contractual de la obra, el Contratista deberá presentar para consideración del Supervisor, un Calendario detallado de Adquisición de equipos y materiales ajustado a las fechas calendario de iniciación y terminación contractual de la obra, en el que se muestre el orden en que se ha de proceder a la ejecución de los diferentes trabajos.

Estos programas de trabajos deberán ser elaborados utilizando el Método del Camino Crítico (CPM) o El diagrama de barras de GANTT.

Al actualizar su programa de trabajo y/o cronograma, el Contratista deberá tomar en cuenta las restricciones originadas por caso fortuito o de fuerza mayor.



El Contratista estará obligado a presentar la reprogramación de sus trabajos toda vez que le sea aprobada una prórroga justificada del plazo de ejecución de la obra o cuando el Supervisor lo requiera como consecuencia del atraso en el cumplimiento del cronograma vigente, conforme a los plazos establecidos vigentes, estando el nuevo programa de trabajos sujeto a la revisión y aprobación del Supervisor.

La presentación del programa de trabajos y su aprobación por el Supervisor, no eximirán al Contratista de ninguna de las obligaciones y responsabilidades emergentes del Contrato.

44. AMPLIACIONES DE PLAZO

En concordancia con el artículo 197° del RLCE, el Contratista podrá solicitar la ampliación de plazo pactado por cualquiera de las siguientes causales ajenas a la voluntad del Contratista, siempre que modifiquen la ruta crítica del programa de ejecución de obra vigente al momento de la solicitud de la ampliación:



4B

1. Atrasos y/o paralizaciones por causas no atribuibles al Contratista.
2. Cuando es necesario un plazo adicional para la ejecución de la prestación adicional de obra. En este caso, el Contratista amplía el plazo de las garantías que hubiere otorgado.
3. Cuando es necesario un plazo adicional para la ejecución de los mayores metrados que no provengan de variaciones del expediente técnico de obra, en contratos a precios unitarios.
4. Para que proceda una ampliación de plazo, deberá observarse el procedimiento y plazos regulados en el Art. 198° del Reglamento de la Ley de Contrataciones del Estado.

45. EFECTOS DE MODIFICACIÓN DEL PLAZO CONTRACTUAL

Los efectos de la modificación del plazo contractual se encuentran estipulado en el Art. 199° del Reglamento de la Ley de Contrataciones del Estado. Las ampliaciones de plazo darán lugar a mayores costos directos debidamente acreditados y los gastos generales variables. Las reducciones de plazo por reducción de prestaciones que generen menores gastos generales serán deducidas de la liquidación final del contrato.

La entidad ampliará el plazo de los otros contratos celebrados vinculados directamente al contrato principal, de acuerdo al Art. 199.7 del Reglamento de la Ley de Contrataciones del Estado.

46. LIMPIEZA GENERAL Y RETIRO DE OBRAS PROVISIONALES

Cuando la obra se haya terminado, todas las instalaciones provisionales, depósitos y ambientes construidos deberán ser removidos y/o restablecidos a su forma original para adquirir un aspecto limpio, debiendo el Contratista efectuar dichos trabajos con cargo a sus gastos generales.

47. CONSERVACIÓN DEL MEDIO AMBIENTE

El contratista dará cumplimiento de las normas y recomendaciones (Reglamento Nacional de Edificaciones y normativa vigente sobre la materia) para la protección del medio ambiente, que sean aplicables a los trabajos que realiza en el lugar de la obra, originados por los trabajos que realiza y subsanará las observaciones que le formule la supervisión y/o las que formulen entidades oficiales de protección del medio ambiente; El Contratista está obligado a realizar las visitas técnicas, mediciones y cualquier actividad, en estricta conformidad a las normas del Medio Ambiente. El contratista deberá cumplir con la normatividad legal, sobre Medio Ambiente de aplicación en su actividad, debiendo en su propuesta comprometerse que cuenta con un plan de manejo ambiental, asimismo, el contratista se obliga a cumplir con todos los procedimientos e instrucciones establecidas por la entidad y la legislación correspondiente en lo que respecta a Medio Ambiente y Seguridad y Salud Ocupacional.

48. RESPONSABILIDAD POR PÉRDIDA DE MATERIALES O HERRAMIENTAS.

La Entidad no asume ninguna responsabilidad por pérdida de materiales o herramientas del Contratista dentro de la obra.

49. RECEPCIÓN DE OBRA

A la terminación de la obra y luego de una inspección conjunta entre el Supervisor y del Contratista, si no surgen observaciones con relación a la calidad y terminación de la Obra, se procederá a la Recepción, suscribiendo el Acta correspondiente, en la que se indicará claramente el estado final de la obra, de existir observaciones no se podrá recepcionar la obra, se levantará un acta de observaciones, en la que se indicará el plazo máximo para la subsanación de las mismas, el contratista informará en su oportunidad que se ha culminado con la subsanación de las observaciones determinadas por el comité de recepción de la





MUNICIPALIDAD DISTRITAL VEINTISEIS DE OCTUBRE
GERENCIA DE DESARROLLO URBANO
SUBGERENCIA DE INFRAESTRUCTURA

412

obra, para lo cual la entidad definirá una nueva fecha para la recepción de la obra, de conformidad con el Reglamento de la Ley de Contrataciones del Estado.

50. DOCUMENTOS COMPLEMENTARIOS DEL CONTRATO DE EJECUCIÓN DE OBRA.

Forman parte integrante del contrato, todos los documentos indicados en los requerimientos técnicos mínimos proporcionados por la entidad y las bases del proceso de selección correspondiente; así como el expediente técnico completo y toda otra documentación referente a la Obra, que tienen por finalidad complementarse mutuamente. En caso de discrepancia entre diferentes partes de los Documentos de Contrato, se aplicará el siguiente orden de precedencia entre los mismos:

- Contrato de Obra
- Bases del Procedimiento
- Oferta del CONTRATISTA
- Otros documentos que forman parte del Contrato.

51. RESPONSABILIDAD POR VICIOS OCULTOS

La conformidad de la ejecución de la obra por parte de LA ENTIDAD no enerva su derecho a reclamar posteriormente por defectos o vicios ocultos, conforme a lo dispuesto en la Ley y Reglamento de contrataciones del Estado.

El plazo de responsabilidad del contratista es de siete (07) años contados a partir de la recepción de obra.

3.1. REQUISITOS DE CALIFICACIÓN

A	CAPACIDAD TÉCNICA Y PROFESIONAL																		
A.1	EQUIPAMIENTO ESTRATÉGICO																		
Requisitos:																			
	<table border="1"><thead><tr><th>Item</th><th>Descripción</th><th>Cantidad</th></tr></thead><tbody><tr><td>1.00</td><td>COMPACTADORA VIBRATORIA TIPO PLANCHA 7 HP</td><td>1</td></tr><tr><td>2.00</td><td>ESTACION TOTAL</td><td>1</td></tr><tr><td>3.00</td><td>CEPILLADORA ELECTRICA</td><td>1</td></tr><tr><td>4.00</td><td>MEZCLADORA DE CONCRETO 11 P3 (23hp)</td><td>2</td></tr><tr><td>5.00</td><td>VIBRADOR DE CONCRETO</td><td>1</td></tr></tbody></table>	Item	Descripción	Cantidad	1.00	COMPACTADORA VIBRATORIA TIPO PLANCHA 7 HP	1	2.00	ESTACION TOTAL	1	3.00	CEPILLADORA ELECTRICA	1	4.00	MEZCLADORA DE CONCRETO 11 P3 (23hp)	2	5.00	VIBRADOR DE CONCRETO	1
Item	Descripción	Cantidad																	
1.00	COMPACTADORA VIBRATORIA TIPO PLANCHA 7 HP	1																	
2.00	ESTACION TOTAL	1																	
3.00	CEPILLADORA ELECTRICA	1																	
4.00	MEZCLADORA DE CONCRETO 11 P3 (23hp)	2																	
5.00	VIBRADOR DE CONCRETO	1																	
NOTA: Se aceptará para sustentar el equipamiento estratégico requerido en las Bases, equipos con mayores capacidades en potencia, pesos, longitudes, volúmenes, etc.																			
Acreditación:																			
De conformidad con el numeral 49.3 del artículo 49 y el literal e) del numeral 139.1 del artículo 139 del Reglamento este requisito de calificación se acredita para la suscripción del contrato.																			
Importante																			
No corresponde solicitar como equipamiento que el postor cuente con oficinas, locales u otros espacios físicos. Asimismo, no se puede requerir características, años de antigüedad y demás condiciones del equipamiento que no consten en el expediente técnico.																			
A.2	CALIFICACIONES DEL PLANTEL PROFESIONAL CLAVE																		
FORMACIÓN ACADÉMICA DEL PLANTEL PROFESIONAL CLAVE																			





MUNICIPALIDAD DISTRITAL VEINTISEIS DE OCTUBRE
GERENCIA DE DESARROLLO URBANO
SUBGERENCIA DE INFRAESTRUCTURA

711

Requisitos:

- **RESIDENTE DE OBRA:**
TITULO PROFESIONAL: INGENIERO CIVIL
- **ESPECIALISTA EN SEGURIDAD:**
TITULO PROFESIONAL: INGENIERO CIVIL y/o INDUSTRIAL y/o Ing. de Higiene y Seguridad
- **ESPECIALISTA EN CALIDAD:**
TITULO PROFESIONAL: ARQUITECTO

La colegiatura y habilitación se requerirá para el inicio de su participación efectiva en la ejecución de la prestación.

Acreditación:

De conformidad con el numeral 49.3 del artículo 49 y el literal e) del numeral 139.1 del artículo 139 del Reglamento este requisito de calificación se acredita para la suscripción del contrato.

Importante

- *El residente de la obra debe cumplir las calificaciones establecidas en el artículo 179 del Reglamento.*

A.3 EXPERIENCIA DEL PLANTEL PROFESIONAL CLAVE

Requisitos:

RESIDENTE DE OBRA: Con dos (02) años de experiencia efectiva como residente y/o inspector y/o supervisor, en la ejecución de obras de infraestructura educativa.

La experiencia a acreditar no deberá superar la antigüedad de 25 años anteriores a la fecha de presentación de propuesta.

- **ESPECIALISTA EN SEGURIDAD Y SALUD OCUPACIONAL:** Con dos (02) años de experiencia efectiva como Ingeniero y/o residente y/o supervisor y/o jefe y/o responsable y/o Especialista en: seguridad e Higiene y/o Seguridad y/o Medio Ambiente y/o Salud en el trabajo y/o Impacto Ambiental y/o Seguridad Ocupacional y/o Salud Ocupacional y/o Seguridad de obra y/o Seguridad y Salud, experiencia específica en ejecución de obras en general, que se computa desde la colegiatura.
- **ESPECIALISTA EN CALIDAD:** Con dos (02) años de experiencia efectiva como Ingeniero y/o residente y/o supervisor y/o jefe y/o responsable y/o Especialista en: Calidad y/o control de calidad y/o aseguramiento de calidad y/o programa de calidad y/o protocolos de calidad, en ejecución de obras en general, que se computa desde la colegiatura.

Acreditación:

De conformidad con el numeral 49.3 del artículo 49 y el literal e) del numeral 139.1 del artículo 139 del Reglamento este requisito de calificación se acredita para la suscripción del contrato.

La experiencia se acreditará mediante la presentación de : i) copia simple de los contratos con su respectiva conformidad ii) Constancias iii) Certificados.

Importante

El residente de la obra debe cumplir la experiencia mínima establecida en el artículo 179 del Reglamento.





MUNICIPALIDAD DISTRITAL VEINTISEIS DE OCTUBRE
GERENCIA DE DESARROLLO URBANO
SUBGERENCIA DE INFRAESTRUCTURA

B EXPERIENCIA DEL POSTOR EN LA ESPECIALIDAD

Requisitos:

El postor debe acreditar un monto facturado acumulado equivalente a una (1) VEZ EL VALOR REFERENCIAL DE LA CONTRATACIÓN, en la ejecución de obras similares, durante los 10 años anteriores a la fecha de la presentación de ofertas que se computarán desde la suscripción del acta de recepción de obra.

Se considerarán como obras similares a los siguientes: *Mejoramiento y/o recuperación y/o ampliación y/o reconstrucción y/o rehabilitación de infraestructura educativa Que contengan equipamiento y mobiliario.*

La experiencia del postor se acreditará con copia simple de: (i) contratos y sus respectivas actas de recepción de obra; (ii) contratos y sus respectivas resoluciones de liquidación; o (iii) contratos y sus respectivas constancias de prestación o cualquier otra documentación¹ de la cual se desprenda fehacientemente que la obra fue concluida, así como el monto total que implicó su ejecución; correspondientes a un máximo de veinte (20) contrataciones.

En los casos que se acredite experiencia adquirida en consorcio, debe presentarse la promesa de consorcio o el contrato de consorcio del cual se desprenda fehacientemente el porcentaje de las obligaciones que se asumió en el contrato presentado; de lo contrario, no se computará la experiencia proveniente de dicho contrato.

Asimismo, cuando se presenten contratos derivados de procesos de selección convocados antes del 20.09.2012, la calificación se ceñirá al método descrito en la Directiva "Participación de Proveedores en Consorcio en las Contrataciones del Estado", debiendo presumirse que el porcentaje de las obligaciones equivale al porcentaje de participación de la promesa de consorcio o del contrato de consorcio. En caso que en dichos documentos no se consigne el porcentaje de participación se presumirá que las obligaciones se ejecutaron en partes iguales.

Si el titular de la experiencia no es el postor, consignar si dicha experiencia corresponde a la matriz en caso que el postor sea sucursal, o fue transmitida por reorganización societaria, debiendo acompañar la documentación sustentatoria correspondiente.

Si el postor acredita experiencia de una persona absorbida como consecuencia de una reorganización societaria, debe presentar adicionalmente el Anexo N° 9.

Cuando los contratos presentados se encuentren expresados en moneda extranjera, debe indicarse el tipo de cambio venta publicado por la Superintendencia de Banca, Seguros y AFP correspondiente a la fecha de suscripción.

Sin perjuicio de lo anterior, los postores deben llenar y presentar el Anexo N° 10 referido a la experiencia del postor en la especialidad.

Importante

En el caso de consorcios, la calificación de la experiencia se realiza conforme a la Directiva "Participación de Proveedores en Consorcio en las Contrataciones del Estado".



[Handwritten signature]

[Handwritten signature]

¹ De acuerdo con la Opinión N° 185-2017/DTN "cualquier otra documentación", se entiende como tal a todo documento emitido por la Entidad contratante con ocasión de la ejecución de la obra que cumpla con demostrar de manera indubitable aquello que se acredita, por ejemplo mediante, las resoluciones de liquidación de obra, las actas de recepción de conformidad, entre otros.



Importante – Uso obligatorio del cuaderno de obra digital

El cuaderno de obra digital sustituye al cuaderno de obra físico y su uso es obligatorio¹⁹ según lo previsto en la Directiva N° 009-2020-OSCE/PRE "Lineamientos para el uso del Cuaderno de Obra Digital", salvo que se haya autorizado el uso del cuaderno de obra físico, según el procedimiento establecido en el numeral 9.3 de dicha Directiva.

En ese sentido, la Entidad debe realizar las acciones correspondientes para habilitar oportunamente el cuaderno de obra digital.

Para mayor información revisar el documento de orientación "Preguntas frecuentes sobre el cuaderno de obra digital" en el siguiente enlace:

<https://www.gob.pe/institucion/osce/informes-publicaciones/1772149-preguntas-frecuentes-sobre-el-cuaderno-de-obra-digital>

Advertencia

De conformidad con el artículo 30 del Reglamento, las fichas de homologación aprobadas son de uso obligatorio para todas las contrataciones que realizan las Entidades, con independencia del monto de la contratación. En ese sentido, cuando el requerimiento haya sido homologado parcialmente, las características técnicas y/o requisitos de calificación y/o condiciones de ejecución homologados, son de uso obligatorio.

Advertencia

No se puede incluir como otras penalidades la sola presentación de la solicitud de sustitución del personal acreditado. La penalidad por sustitución del personal aplica siempre y cuando la Entidad no haya aprobado su sustitución, según lo previsto en el numeral 190.4 del artículo 190 del Reglamento.

Importante

Para determinar que los postores cuentan con las capacidades necesarias para ejecutar el contrato, el comité de selección incorpora los requisitos de calificación que se extraen del expediente técnico, no pudiendo incluirse requisitos adicionales a los previstos en el mismo, ni distintos a los siguientes:

¹⁹ El uso del cuaderno de obra digital es obligatorio para los contratos que deriven de procedimientos de selección para la ejecución de obras, convocados a partir de la entrada en vigencia de la Directiva N° 009-2020-OSCE/PRE "Lineamientos para el uso del Cuaderno de Obra Digital" (14.08.2020).



3.2. REQUISITOS DE CALIFICACIÓN

A	CAPACIDAD TÉCNICA Y PROFESIONAL																								
A.1	EQUIPAMIENTO ESTRATÉGICO																								
<u>Requisitos:</u>																									
<table border="1"><thead><tr><th>ITEM</th><th>DESCRIPCION</th><th>UNIDAD</th><th>CANTIDAD</th></tr></thead><tbody><tr><td>01</td><td>COMPACTADORA VIBRATORIA TIPO PLANCHA 7 HP</td><td>UND</td><td>1</td></tr><tr><td>02</td><td>ESTACION TOTAL</td><td>UND</td><td>1</td></tr><tr><td>03</td><td>CEPILLADORA ELECTRICA</td><td>UND</td><td>1</td></tr><tr><td>04</td><td>MEZCLADORA DE CONCRETO 11 P3 (23hp)</td><td>UND</td><td>2</td></tr><tr><td>05</td><td>VIBRADOR DE CONCRETO</td><td>UND</td><td>1</td></tr></tbody></table>	ITEM	DESCRIPCION	UNIDAD	CANTIDAD	01	COMPACTADORA VIBRATORIA TIPO PLANCHA 7 HP	UND	1	02	ESTACION TOTAL	UND	1	03	CEPILLADORA ELECTRICA	UND	1	04	MEZCLADORA DE CONCRETO 11 P3 (23hp)	UND	2	05	VIBRADOR DE CONCRETO	UND	1	
ITEM	DESCRIPCION	UNIDAD	CANTIDAD																						
01	COMPACTADORA VIBRATORIA TIPO PLANCHA 7 HP	UND	1																						
02	ESTACION TOTAL	UND	1																						
03	CEPILLADORA ELECTRICA	UND	1																						
04	MEZCLADORA DE CONCRETO 11 P3 (23hp)	UND	2																						
05	VIBRADOR DE CONCRETO	UND	1																						
<u>Acreditación:</u>																									
De conformidad con el numeral 49.3 del artículo 49 y el literal e) del numeral 139.1 del artículo 139 del Reglamento este requisito de calificación se acredita para la suscripción del contrato.																									
Importante																									
<i>No corresponde solicitar como equipamiento que el postor cuente con oficinas, locales u otros espacios físicos. Asimismo, no se puede requerir características, años de antigüedad y demás condiciones del equipamiento que no consten en el expediente técnico.</i>																									
A.2	CALIFICACIONES DEL PLANTEL PROFESIONAL CLAVE																								
FORMACIÓN ACADÉMICA DEL PLANTEL PROFESIONAL CLAVE																									
<u>Requisitos:</u>																									
1.- RESIDENTE DE OBRA																									
<table border="1"><thead><tr><th colspan="3">Formación académica</th></tr><tr><th>Nivel Grado o título</th><th>Profesión</th><th>Acreditación</th></tr></thead><tbody><tr><td>Título profesional</td><td>Ingeniero Civil</td><td>Copia del TÍTULO PROFESIONAL</td></tr></tbody></table>		Formación académica			Nivel Grado o título	Profesión	Acreditación	Título profesional	Ingeniero Civil	Copia del TÍTULO PROFESIONAL															
Formación académica																									
Nivel Grado o título	Profesión	Acreditación																							
Título profesional	Ingeniero Civil	Copia del TÍTULO PROFESIONAL																							
2.- ESPECIALISTA EN SEGURIDAD																									
<table border="1"><tbody><tr><td>Título profesional</td><td>Ingeniero Civil y/o Industrial y/o ing. De Higiene y Seguridad</td><td>Copia del TÍTULO PROFESIONAL</td></tr></tbody></table>		Título profesional	Ingeniero Civil y/o Industrial y/o ing. De Higiene y Seguridad	Copia del TÍTULO PROFESIONAL																					
Título profesional	Ingeniero Civil y/o Industrial y/o ing. De Higiene y Seguridad	Copia del TÍTULO PROFESIONAL																							
3.-ESPECIALISTA EN CALIDAD)																									
<table border="1"><thead><tr><th colspan="3">Formación académica</th></tr><tr><th>Nivel Grado o título</th><th>Profesión</th><th>Acreditación</th></tr></thead><tbody><tr><td>Título profesional</td><td>Arquitecto</td><td>Copia del TÍTULO PROFESIONAL</td></tr></tbody></table>		Formación académica			Nivel Grado o título	Profesión	Acreditación	Título profesional	Arquitecto	Copia del TÍTULO PROFESIONAL															
Formación académica																									
Nivel Grado o título	Profesión	Acreditación																							
Título profesional	Arquitecto	Copia del TÍTULO PROFESIONAL																							
<u>Acreditación:</u>																									
De conformidad con el numeral 49.3 del artículo 49 y el literal e) del numeral 139.1 del artículo 139 del Reglamento este requisito de calificación se acredita para la suscripción del contrato.																									
Importante																									
<ul style="list-style-type: none">El residente de la obra debe cumplir las calificaciones establecidas en el artículo 179 del Reglamento.																									



A.3 EXPERIENCIA DEL PLANTEL PROFESIONAL CLAVE

Requisitos:

1. RESIDENTE DE OBRA

Con dos (02) años de *experiencia efectiva como residente y/o inspector y/o supervisor, en la ejecución de obras de infraestructura educativa.*

La experiencia a acreditar no deberá superar la antigüedad de 25 años anteriores a la fecha de presentación de propuesta

2. ESPECIALISTA EN SEGURIDAD

Con dos (02) años de experiencia efectiva como Ingeniero y/o residente y/o supervisor y/o jefe y/o responsable y/o Especialista en: seguridad e Higiene y/o Seguridad y/o Medio Ambiente y/o Salud en el trabajo y/o Impacto Ambiental y/o Seguridad Ocupacional y/o Salud Ocupacional y/o Seguridad de obra y/o Seguridad y Salud, experiencia específica en ejecución de obras en general, que se computa desde la colegiatura

3. ESPECIALISTA EN CALIDAD

Con dos (02) años de experiencia efectiva como Ingeniero y/o residente y/o supervisor y/o jefe y/o responsable y/o Especialista en: Calidad y/o control de calidad y/o aseguramiento de calidad y/o programa de calidad y/o protocolos de calidad, en ejecución de obras en general, que se computa desde la colegiatura

La colegiatura y habilitación de los profesionales se requerirá para el inicio de su participación efectiva en la ejecución de la obra, tanto para los profesionales titulados en el Perú como para los titulados en el extranjero.

Acreditación:

De conformidad con el numeral 49.3 del artículo 49 y el literal e) del numeral 139.1 del artículo 139 del Reglamento este requisito de calificación se acredita para la suscripción del contrato.

Importante

El residente de la obra debe cumplir la experiencia mínima establecida en el artículo 179 del Reglamento.

B EXPERIENCIA DEL POSTOR EN LA ESPECIALIDAD

Requisitos:

El postor debe acreditar un monto facturado acumulado equivalente a **S/ 2, 929,634.88 (Dos Millones Novecientos Veintinueve Mil Seiscientos Treinta y Cuatro con 88/100 Soles)**, en la ejecución de obras similares, durante los 10 años anteriores a la fecha de la presentación de ofertas que se computarán desde la suscripción del acta de recepción de obra.

Acreditación:

La experiencia del postor se acreditará con copia simple de: (i) contratos y sus respectivas actas de recepción de obra; (ii) contratos y sus respectivas resoluciones de liquidación; o (iii) contratos y sus respectivas constancias de prestación o cualquier otra documentación²⁰ de la cual se desprenda fehacientemente que la obra fue concluida, así como el monto total que implicó su ejecución; correspondientes a un máximo de veinte (20) contrataciones.

²⁰ De acuerdo con la Opinión N° 185-2017/DTN "cualquier otra documentación", se entiende como tal a todo documento emitido por la Entidad contratante con ocasión de la ejecución de la obra que cumpla con demostrar de manera indubitable aquello que se acredita, por ejemplo, mediante las resoluciones de liquidación de obra, las actas de recepción de conformidad, entre otros.



En los casos que se acredite experiencia adquirida en consorcio, debe presentarse la promesa de consorcio o el contrato de consorcio del cual se desprenda fehacientemente el porcentaje de las obligaciones que se asumió en el contrato presentado; de lo contrario, no se computará la experiencia proveniente de dicho contrato.

Asimismo, cuando se presenten contratos derivados de procesos de selección convocados antes del 20.09.2012, la calificación se ceñirá al método descrito en la Directiva "Participación de Proveedores en Consorcio en las Contrataciones del Estado", debiendo presumirse que el porcentaje de las obligaciones equivale al porcentaje de participación de la promesa de consorcio o del contrato de consorcio. En caso que en dichos documentos no se consigne el porcentaje de participación se presumirá que las obligaciones se ejecutaron en partes iguales.

Si el titular de la experiencia no es el postor, consignar si dicha experiencia corresponde a la matriz en caso que el postor sea sucursal, o fue transmitida por reorganización societaria, debiendo acompañar la documentación sustentatoria correspondiente.

Si el postor acredita experiencia de otra persona jurídica como consecuencia de una reorganización societaria, debe presentar adicionalmente el **Anexo N° 9**.

Cuando los contratos presentados se encuentren expresados en moneda extranjera, debe indicarse el tipo de cambio venta publicado por la Superintendencia de Banca, Seguros y AFP correspondiente a la fecha de suscripción.

Sin perjuicio de lo anterior, los postores deben llenar y presentar el **Anexo N° 10** referido a la experiencia del postor en la especialidad.

Importante

En el caso de consorcios, la calificación de la experiencia se realiza conforme a la Directiva "Participación de Proveedores en Consorcio en las Contrataciones del Estado".

Importante

- Si como resultado de una consulta u observación corresponde precisarse o ajustarse el requerimiento, se solicita la autorización del área usuaria y se pone de conocimiento de tal hecho a la dependencia que aprobó el expediente de contratación, de conformidad con el numeral 72.3 del artículo 72 del Reglamento.
- Los requisitos de calificación determinan si los postores cuentan con las capacidades necesarias para ejecutar el contrato, lo que debe ser acreditado documentalmente, y no mediante declaración jurada.



CAPÍTULO IV
FACTORES DE EVALUACIÓN

La evaluación se realiza sobre la base de cien (100) puntos.

Para determinar la oferta con el mejor puntaje y el orden de prelación de las ofertas, se considera lo siguiente:

FACTOR DE EVALUACIÓN	PUNTAJE / METODOLOGÍA PARA SU ASIGNACIÓN
A. PRECIO	
<p><u>Evaluación:</u></p> <p>Se evaluará considerando el precio ofertado por el postor.</p> <p><u>Acreditación:</u></p> <p>Se acreditará mediante el documento que contiene el precio de la oferta (Anexo N° 6).</p>	<p>La evaluación consistirá en otorgar el máximo puntaje a la oferta de precio más bajo y se otorga a las demás ofertas puntajes inversamente proporcionales a sus respectivos precios, según la siguiente fórmula:</p> $P_i = \frac{O_m \times PMP}{O_i}$ <p>I = Oferta P_i = Puntaje de la oferta a evaluar O_i = Precio i O_m = Precio de la oferta más baja PMP = Puntaje máximo del precio</p> <p>[95]²¹ puntos</p>

OTROS FACTORES DE EVALUACIÓN	[Hasta 5] puntos²²
B. SOSTENIBILIDAD AMBIENTAL Y SOCIAL	
<p><u>Evaluación:</u></p> <p>Se evaluará que el postor cuente con una (1) práctica de sostenibilidad ambiental o social</p> <p>En caso que el postor se presente en consorcio, cada uno de sus integrantes, debe acreditar alguna de las prácticas de sostenibilidad ambiental o social para obtener el puntaje.</p>	<p>(Máximo 3 puntos)</p> <p>Acredita una (1) de las prácticas de sostenibilidad [3] puntos</p> <p>No acredita ninguna práctica en sostenibilidad 0 puntos</p>
B.1 Práctica:	
Certificación del sistema de gestión de la seguridad y salud en el trabajo	

²¹ De 83 a 100 puntos, en el caso de obras bajo la modalidad de ejecución llave en mano en las que se puede incluir adicionalmente el factor capacitación.

²² Hasta 17 puntos, en el caso de obras bajo la modalidad de ejecución llave en mano en las que se puede incluir adicionalmente el factor capacitación.



OTROS FACTORES DE EVALUACIÓN	[Hasta 5] puntos ²²
<p><u>Acreditación:</u></p> <p>Copia simple del certificado que acredita que se ha implementado un sistema de gestión de seguridad y salud en el trabajo acorde con la norma ISO 45001:2018 o con la Norma Técnica Peruana equivalente (NTP-ISO 45001:2018) o norma que la sustituya, cuyo alcance o campo de aplicación considere MEJORAMIENTO DE INFRAESTRUCTURA EDUCATIVA ²³</p> <p>El certificado debe haber sido emitido por un Organismo de Certificación acreditado para dicho sistema de gestión, ya sea ante el INACAL (antes INDECOPI) u otro organismo acreditador que cuente con reconocimiento internacional.²⁴</p> <p>El referido certificado debe corresponder a la sede, filial u oficina a cargo de la prestación²⁵, y estar vigente²⁶ a la fecha de presentación de ofertas.</p>	
<p>B.2 Práctica:</p> <p>Certificación del sistema de gestión de la responsabilidad social</p> <p><u>Acreditación:</u></p> <p>Copia simple del certificado que acredita que se ha implementado un sistema de gestión de la responsabilidad social acorde con el estándar SA 8000:2014²⁷.</p> <p>El certificado debe haber sido emitido por un Organismo de Certificación acreditado ante el "Social Accountability Accreditation Services" (SAAS).</p> <p>El referido certificado debe corresponder a la sede, filial u oficina a cargo de la prestación²⁸, y estar vigente²⁹ a la fecha de presentación de ofertas.</p>	
<p>B.3 Práctica:</p> <p>Certificación del sistema de gestión ambiental.</p> <p><u>Acreditación:</u></p> <p>Copia simple del certificado que acredita que se ha implementado un sistema de gestión ambiental acorde con la norma ISO 14001:2015, o con la Norma Técnica Peruana equivalente (NTP-ISO 14001:2015), cuyo alcance o campo de aplicación considere MEJORAMIENTO DE</p>	

²³ El postor en su oferta podrá acompañar el certificado con documentación complementaria emitida por la misma Entidad certificadora para precisar el alcance de su certificación; la cual debe corresponder a la sede que efectuará la prestación.

²⁴ Sea firmante/signatario del Acuerdo de Reconocimiento Mutuo (MLA) del International Accreditation Forum-IAF (<http://www.iaf.nu>) o del InterAmerican Accreditation Cooperation-IAAC (<http://www.iaac.org.mx>) o del European co-operation for Accreditation-EA (<http://www.european-accreditation.org/>) o del Pacific Accreditation Cooperation-PAC (<http://www.apec-pac.org/>).

²⁵ En el certificado debe estar consignada la dirección exacta de la sede, filial u oficina a cargo de la prestación.

²⁶ Se refiere al periodo de vigencia que señala el certificado presentado.

²⁷ Entre las certificaciones voluntarias más difundidas mundialmente, referidas al desempeño social en aspectos de la responsabilidad social en los lugares de trabajo, se encuentra la correspondiente al estándar SA 8000, propuesto por la Social Accountability International (SAI). La certificación bajo este estándar refiere que una organización ha demostrado mediante una evaluación (Auditoría de Tercera Parte) que cumple con sus requisitos en los siguientes aspectos: Trabajo infantil, trabajo forzoso o bajo coacción, salud y seguridad, libertad de asociación y derecho a la negociación colectiva, discriminación, prácticas disciplinarias, horas de trabajo y remuneración.

²⁸ En el certificado debe estar consignada la dirección exacta de la sede, filial u oficina a cargo de la prestación.

²⁹ Se refiere al periodo de vigencia que señala el certificado presentado.



OTROS FACTORES DE EVALUACIÓN	[Hasta 5] puntos ²²
<p>INFRAESTRUCTURA EDUCATIVA ^{30 31}.</p> <p>El certificado debe haber sido emitido por un Organismo de Certificación acreditado para dicho sistema de gestión, ya sea ante el INACAL (antes INDECOPI) u otro organismo acreditador que cuente con reconocimiento internacional³².</p> <p>El referido certificado debe corresponder a la sede, filial u oficina a cargo de la prestación³³, y estar vigente³⁴ a la fecha de presentación de ofertas.</p>	
<p>B.4 Práctica:</p> <p>Responsabilidad hídrica</p> <p><u>Acreditación:</u></p> <p>Copia simple del Certificado Azul emitido por la Autoridad Nacional del Agua que lo reconoce como empresa hídricamente responsable del "Programa Huella Hídrica" (http://www.ana.gob.pe/certificado_azul).</p>	
<p>B.5 Práctica:</p> <p>Certificación del sistema de gestión de la energía</p> <p><u>Acreditación:</u></p> <p>Copia simple del certificado que acredita que se ha implementado un SGE acorde con la norma ISO 50001:2018, o con la Norma Técnica Peruana equivalente (NTP ISO 50001) o norma que la sustituya, cuyo alcance o campo de aplicación considere MEJORAMIENTO DE INFRAESTRUCTURA EDUCATIVA ^{35 36}.</p> <p>El certificado debe haber sido emitido por un Organismo de Certificación acreditado para dicho sistema de gestión, ya sea ante el INACAL (antes INDECOPI) u otro organismo acreditador que cuente con reconocimiento internacional.³⁷</p> <p>El referido certificado debe corresponder a la sede, filial u oficina a cargo de la prestación³⁸, y</p>	

³⁰ Respecto de la definición del alcance o campo de aplicación del certificado, se podrían considerar certificados cuyos alcances involucren el objeto de contratación, tales como "ejecución o construcción de": obras de edificación, obras civiles, obras viales o de infraestructura vial, obras de saneamiento, obras electromecánicas, obras energéticas, obras de suministro de energía entre otros.

³¹ El postor en su oferta podrá acompañar el certificado con documentación complementaria emitida por la misma Entidad certificadora para precisar el alcance de su certificación; la cual debe corresponder a la sede que efectuará la prestación.

³² Sea firmante/signatario del Acuerdo de Reconocimiento Mutuo (MLA) del International Accreditation Forum-IAF (<http://www.iaf.nu>) o del InterAmerican Accreditation Cooperation-IAAC (<http://www.iaac.org.mx>) o del European co-operation for Accreditation-EA (<http://www.european-accreditation.org/>) o del Pacific Accreditation Cooperation-PAC (<http://www.apec-pac.org/>).

³³ En el certificado debe estar consignada la dirección exacta de la sede, filial u oficina a cargo de la prestación.

³⁴ Se refiere al periodo de vigencia que señala el certificado presentado.

³⁵ Respecto de la definición del alcance o campo de aplicación del certificado, se podrían considerar certificados cuyos alcances involucren el objeto de contratación, tales como "ejecución o construcción de": obras de edificación, obras civiles, obras viales o de infraestructura vial, obras de saneamiento, obras electromecánicas, obras energéticas, obras de suministro de energía, entre otros.

³⁶ El postor en su oferta podrá acompañar el certificado con documentación complementaria emitida por la misma Entidad certificadora para precisar el alcance de su certificación; la cual debe corresponder a la sede que efectuará la prestación.

³⁷ Sea firmante/signatario del Acuerdo de Reconocimiento Mutuo (MLA) del International Accreditation Forum-IAF (<http://www.iaf.nu>) o del InterAmerican Accreditation Cooperation-IAAC (<http://www.iaac.org.mx>) o del European co-operation for Accreditation-EA (<http://www.european-accreditation.org/>) o del Pacific Accreditation Cooperation-PAC (<http://www.apec-pac.org/>).

³⁸ En el certificado debe estar consignada la dirección exacta de la sede, filial u oficina a cargo de la prestación.



OTROS FACTORES DE EVALUACIÓN	[Hasta 5] puntos ²²
estar vigente ³⁹ a la fecha de presentación de ofertas.	
D. INTEGRIDAD EN LA CONTRATACIÓN PÚBLICA	
<p><u>Evaluación:</u></p> <p>Se evaluará que el postor cuente con certificación del sistema de gestión antisoborno</p> <p><u>Acreditación:</u></p> <p>Copia simple del certificado que acredita que se ha implementado un sistema de gestión antisoborno acorde con la norma ISO 37001:2016 o con la Norma Técnica Peruana equivalente (NTP-ISO37001:2017).</p> <p>El certificado debe haber sido emitido por un Organismo de Certificación acreditado para dicho sistema de gestión, ya sea ante el INACAL (antes INDECOPI) u otro organismo acreditador que cuente con reconocimiento internacional.⁴⁰</p> <p>El referido certificado debe corresponder a la sede, filial u oficina a cargo de la prestación⁴¹, y estar vigente⁴² a la fecha de presentación de ofertas.</p> <p>En caso que el postor se presente en consorcio, cada uno de sus integrantes, debe acreditar que cuenta con la certificación para obtener el puntaje.</p>	<p>(Máximo 2 puntos)</p> <p>Presenta Certificado ISO 37001 [2] puntos</p> <p>No presenta Certificado ISO 37001 0 puntos</p>
PUNTAJE TOTAL	100 puntos⁴³

Importante

Los factores de evaluación elaborados por el comité de selección deben ser objetivos y guardan vinculación, razonabilidad y proporcionalidad con el objeto de la contratación. Asimismo, estos no pueden calificar con puntaje el cumplimiento del Expediente Técnico ni los requisitos de calificación.

³⁹ Se refiere al periodo de vigencia que señala el certificado presentado.

⁴⁰ Sea firmante/signatario del Acuerdo de Reconocimiento Mutuo (MLA) del International Accreditation Forum-IAF (<http://www.iaf.nu>) o del InterAmerican Accreditation Cooperation-IAAC (<http://www.iaac.org.mx>) o del European co-operation for Accreditation-EA (<http://www.european-accreditation.org/>) o del Pacific Accreditation Cooperation-PAC (<http://www.apec-pac.org/>).

⁴¹ En el certificado debe estar consignada la dirección exacta de la sede, filial u oficina a cargo de la prestación.

⁴² Se refiere al periodo de vigencia que señala el certificado presentado.

⁴³ Es la suma de los puntajes de todos los factores de evaluación.



CAPÍTULO V PROFORMA DEL CONTRATO

Importante

- *Dependiendo del objeto del contrato, de resultar indispensable, puede incluirse cláusulas adicionales o la adecuación de las propuestas en el presente documento, las que en ningún caso pueden contemplar disposiciones contrarias a la normativa vigente ni a lo señalado en este capítulo.*
- *En el caso de contratación de obras por paquete, se debe suscribir un contrato por cada obra incluida en el paquete.*

Conste por el presente documento, la contratación de la ejecución de la obra: "MEJORAMIENTO Y AMPLIACIÓN DEL SERVICIO DE EDUCACIÓN INICIAL DE LA IE N° 1407 EN EL A.H. LA MOLINA SECTOR II DEL DISTRITO DE VEINTISÉIS DE OCTUBRE - PROVINCIA DE PIURA - DEPARTAMENTO DE PIURA", CON CUI N° 2508347, en adelante LA ENTIDAD, con RUC N° [.....], con domicilio legal en [.....], representada por [.....], identificado con DNI N° [.....], y de otra parte [.....], con RUC N° [.....], con domicilio legal en [.....], inscrita en la Ficha N° [.....] Asiento N° [.....] del Registro de Personas Jurídicas de la ciudad de [.....], debidamente representado por su Representante Legal, [.....], con DNI N° [.....], según poder inscrito en la Ficha N° [.....], Asiento N° [.....] del Registro de Personas Jurídicas de la ciudad de [.....], a quien en adelante se le denominará EL CONTRATISTA en los términos y condiciones siguientes:

CLÁUSULA PRIMERA: ANTECEDENTES

Con fecha [.....], el comité de selección adjudicó la buena pro de la LICITACIÓN PÚBLICA N° 10-2024 MDVO-CS PRIMERA CONVOCATORIA para la contratación de la ejecución de la obra: "MEJORAMIENTO Y AMPLIACIÓN DEL SERVICIO DE EDUCACIÓN INICIAL DE LA IE N° 1407 EN EL A.H. LA MOLINA SECTOR II DEL DISTRITO DE VEINTISÉIS DE OCTUBRE - PROVINCIA DE PIURA - DEPARTAMENTO DE PIURA", CON CUI N° 2508347, a [INDICAR NOMBRE DEL GANADOR DE LA BUENA PRO], cuyos detalles e importe constan en los documentos integrantes del presente contrato.

CLÁUSULA SEGUNDA: OBJETO

El presente contrato tiene por objeto la contratación de la ejecución de la obra: "MEJORAMIENTO Y AMPLIACIÓN DEL SERVICIO DE EDUCACIÓN INICIAL DE LA IE N° 1407 EN EL A.H. LA MOLINA SECTOR II DEL DISTRITO DE VEINTISÉIS DE OCTUBRE - PROVINCIA DE PIURA - DEPARTAMENTO DE PIURA", CON CUI N° 2508347

CLÁUSULA TERCERA: MONTO CONTRACTUAL

El monto total del presente contrato asciende a [CONSIGNAR MONEDA Y MONTO], que incluye todos los impuestos de Ley.

Este monto comprende el costo de la ejecución de la obra, todos los tributos, seguros, transporte, inspecciones, pruebas y, de ser el caso, los costos laborales conforme a la legislación vigente, así como cualquier otro concepto que pueda tener incidencia sobre la ejecución de la prestación materia del presente contrato.

CLÁUSULA CUARTA: DEL PAGO⁴⁴

LA ENTIDAD se obliga a pagar la contraprestación a EL CONTRATISTA en SOLES, en periodos de valorización MENSUAL, conforme a lo previsto en la sección específica de las bases. Asimismo, LA ENTIDAD o EL CONTRATISTA, según corresponda, se obligan a pagar el monto correspondiente al saldo de la liquidación del contrato de obra, en el plazo de [CONSIGNAR PLAZO EN DÍAS] días calendario, computados desde el día siguiente del consentimiento de la liquidación.

⁴⁴ En cada caso concreto, dependiendo de la naturaleza del contrato, podrá adicionarse la información que resulte pertinente a efectos de generar el pago.



En caso de retraso en el pago de las valorizaciones, por razones imputables a LA ENTIDAD, EL CONTRATISTA tiene derecho al reconocimiento de los intereses legales efectivos, de conformidad con el artículo 39 de la Ley de Contrataciones del Estado y los artículos 1244, 1245 y 1246 del Código Civil. Para tal efecto, se formulará una valorización de intereses y el pago se efectuará en las valorizaciones siguientes.

CLÁUSULA QUINTA: DEL PLAZO DE LA EJECUCIÓN DE LA PRESTACIÓN

El plazo de ejecución del presente contrato es de CIENTO VEINTE (120) días calendario, el mismo que se computa desde el día siguiente de cumplidas las condiciones previstas en el artículo 176 del Reglamento.

CLÁUSULA SEXTA: PARTES INTEGRANTES DEL CONTRATO

El presente contrato está conformado por las bases integradas, la oferta ganadora, así como los documentos derivados del procedimiento de selección que establezcan obligaciones para las partes.

CLÁUSULA SÉTIMA: GARANTÍAS

EL CONTRATISTA entregó al perfeccionamiento del contrato la respectiva garantía incondicional, solidaria, irrevocable, y de realización automática en el país al solo requerimiento, a favor de LA ENTIDAD, por los conceptos, montos y vigencias siguientes:

- De fiel cumplimiento del contrato: [CONSIGNAR EL MONTO], a través de la [INDICAR EL TIPO DE GARANTÍA PRESENTADA] N° [INDICAR NÚMERO DEL DOCUMENTO] emitida por [SEÑALAR EMPRESA QUE LA EMITE]. Monto que es equivalente al diez por ciento (10%) del monto del contrato original, la misma que debe mantenerse vigente hasta el consentimiento de la liquidación final.

En el caso que corresponda, consignar lo siguiente:

- Garantía fiel cumplimiento por prestaciones accesorias: [CONSIGNAR EL MONTO], a través de la [INDICAR EL TIPO DE GARANTÍA PRESENTADA] N° [INDICAR NÚMERO DEL DOCUMENTO] emitida por [SEÑALAR EMPRESA QUE LA EMITE], la misma que debe mantenerse vigente hasta el cumplimiento total de las obligaciones garantizadas.

CLÁUSULA OCTAVA: EJECUCIÓN DE GARANTÍAS POR FALTA DE RENOVACIÓN

LA ENTIDAD puede solicitar la ejecución de las garantías cuando EL CONTRATISTA no las hubiere renovado antes de la fecha de su vencimiento, conforme a lo dispuesto en el literal a) del numeral 155.1 del artículo 155 del Reglamento de la Ley de Contrataciones del Estado.

CLÁUSULA NOVENA: ADELANTO DIRECTO

Entidad otorgará UN adelanto directo por el 10% del monto del contrato original.

El contratista debe solicitar formalmente el ADELANTO DIRECTO dentro de los ocho (8) días siguientes A LA SUSCRIPCIÓN DEL CONTRATO, adjuntando a su solicitud la garantía por adelantos mediante CARTA FIANZA o POLIZA DE CAUCIÓN y el comprobante de pago correspondiente. La Entidad debe entregar el monto solicitado dentro de los siete (7) días contados a partir del día siguiente de recibida la solicitud del contratista.

CLÁUSULA DÉCIMA: ADELANTO PARA MATERIALES E INSUMOS

"La Entidad otorgará adelantos para materiales o insumos por el 20% del monto del CONTRATO ORIGINAL, conforme al calendario de adquisición de materiales o insumos presentado por el contratista.

La entrega de los adelantos se realizará en un plazo de 08 días calendario previos a la fecha prevista en el calendario de adquisición de materiales o insumos para cada adquisición, con la finalidad que EL CONTRATISTA pueda disponer de los materiales o insumos en la oportunidad prevista en el calendario de avance de obra valorizado. Para tal efecto, EL CONTRATISTA debe solicitar la entrega del adelanto en un plazo de 08 días calendarios anteriores al inicio del plazo antes mencionado, adjuntando a su solicitud la garantía por adelantos mediante CARTA FIANZA o POLIZA DE CAUCIÓN y el comprobante de pago respectivo.

En los casos en que las solicitudes correspondientes sean realizadas con posterioridad a las fechas señaladas en el calendario de adquisición de materiales e insumos, no procede el otorgamiento de dicho adelanto.

CLÁUSULA UNDÉCIMA: CONFORMIDAD DE LA OBRA

La conformidad de la obra será dada con la suscripción del Acta de Recepción de Obra.

CLÁUSULA DUODÉCIMA: DECLARACIÓN JURADA DEL CONTRATISTA

EL CONTRATISTA declara bajo juramento que se compromete a cumplir las obligaciones derivadas del presente contrato, bajo sanción de quedar inhabilitado para contratar con el Estado en caso de incumplimiento.

CLÁUSULA DÉCIMA TERCERA: ASIGNACIÓN DE RIESGOS DEL CONTRATO DE OBRA

Anexo N° 03 Formato para asignar los riesgos					
RIESGO DE CONTAMINACIÓN ACÚSTICA, POLUCIÓN	ALTA PRIORIDAD		X	MANTENIMIENTO DE MAQUINARIA Y ADECUADO CUMPLIMIENTO DE PLAN AMBIENTAL	X
RIESGO DE INUNDACIONES POR LLUVIAS	MODERADA	X		IMPLEMENTAR UN PLAN DE CONTINGENCIA ADECUADO PREVER LA PROTECCIÓN FRENTE A LLUVIAS, ACELERAR LO TRABAJOS.	X
RIESGO QUE EL NIVEL DE LA NAPA FREÁTICA AUMENTE CONSIDERABLEMENTE	MODERADA	X		DRENAJES ADECUADOS, MONITOREO CONSTANTE, ACCIONES COMPLEMENTARIAS, ESTUDIOS EN LA ZONA.	X
SISMO	ALTA PRIORIDAD	X		IMPLEMENTAR UN PLAN DE CONTINGENCIA ADECUADO; CAPACITACION DE PERSONAL PARA EMERGENCIAS	X
RIESGO QUE LA IMPLEMENTACION DE LA NORMATIVA MODIFIQUE LA CONCEPCIÓN DEL PROYECTO	MODERADA		X	IMPLEMENTACIÓN DE LOS CAMBIOS , REPROGRAMA DE TRABAJOS, COORDINACIÓN CON LA SUPERVISIÓN DE ACCIONES A SEGUIR.	X
ACCIDENTE DEL PERSONAL OBRERO Y TERCEROS	ALTA PRIORIDAD			SEÑALIZACIÓN ADECUADA, PROCESOS ADECUADOS, IMPLEMENTACIÓN DEL PLAN DE SEGURIDAD, COORDINACIÓN CON ASEGURADORA.	X
RIESGO DE ACCIDENTES DE TRÁNSITO	MODERADA		X	ADECUAR PLAN DE DESVÍO, COORDINACIÓN CON SUPERVISIÓN, COORDINACIÓN CON EMPRESA ASEGURADORA.	X
ACCIDENTES ELÉCTRICOS	MODERADA		X	COMPLEMENTACIÓN DE PLAN DE SEGURIDAD ACORDE CON TRABAJOS ELÉCTRICOS, MONITOREOS; COORDINACIÓN CON EMPRESA ASEGURADORA.	X
RIESGO VINCULADO A ACCIDENTES OCASIONADOS POR FUEGO	MODERADA		X	COMPLEMENTACIÓN DE PLAN DE SEGURIDAD ACORDE A TRABAJOS DE ACTIVIDADES DE RIESGO, MONITOREOS; COORDINACIÓN CON EMPRESA ASEGURADORA.	X
RIESGO DE PARALIZACIÓN O RETRASO EN EL INICIO AL NO CONTAR CON PERMISOS O LICENCIAS NECESARIAS.	MODERADA		X	TRÁMITES OPORTUNOS; REPROGRAMACIÓN COORDINACIÓN CON EL SUPERVISOR.	X
RIESGO DE PARALIZACION O RETRASO EN LAS ACTIVIDADES POR VANDALISMO Y/O GREMIOS	MODERADA		X	PAGOS DE ACUERDO A LA LEY, CONTRATACIONES FORMALES, COORDINACIÓN CON SUPERVISION, COMUNICARSE CON LA DIRPOC PNP EN CASO OCURRA ALGUN PELIGRO O INCIDENTE	X
RIESGO OCASIONADO AL DEFICIENTE CONTROL DE CALIDAD	MODERADA		X	IMPLEMENTACION DE UN PLAN DE GESTION DE CALIDAD, MONITOREO CONSTANTE DE LOS ENSAYOS DE CALIDAD DURANTE TODAS LAS ETAPAS DEL PROYECTO, EN COORDINACIÓN CON SUPERVISOR.	X

David Fernando Sernaqué Calle
INGENIERO CIVIL

REINFORCING FOR HIS ACUERO
INGENIERO CIVIL



3 INFORMACIÓN DEL RIESGO				4.1 ESTRATEGIA SELECCIONADA				4.2 ACCIONES A REALIZAR EN EL MARCO DEL PLAN		4.3 RIESGO ASIGNADO A	
3.1 CÓDIGO DE RIESGO	3.2 DESCRIPCIÓN DEL RIESGO	3.3 PRIORIDAD DEL RIESGO	Mitigar el riesgo	Evitar el riesgo	Aceptar el riesgo	Transferir el riesgo				Entidad	Contratista
R-001/2021	RIESGO DE QUE LAS COTAS Y MEDIDAS PROPUESTAS NO SE ENMARQUEN AL TRABAJO DE CAMPO.	MODERADA			X			VERIFICACIÓN DEL REPLANTEO; NUEVA TOMA DE PUNTOS Y MEDIDAS. ELABORACIÓN DE PLANOS CON NUEVAS PROPUESTAS ENMARCADAS EN LO ENCONTRADO.	X		
R-002/2021	RIESGO DE DEMORA PARA EL ABASTECIMIENTO DE INSUMOS, MATERIALES Y HERRAMIENTAS.	MODERADA			X			CUMPLIR CRONOGRAMA DE COMPRA DE MATERIALES; ACTIVAR PLAN DE ABASTECIMIENTO PROPIO DEL EJECUTOR.		X	
R-003/2021	RIESGO DE ENCONTRAR ESTRUCTURAS DURANTE EL PROCESO DE EXCAVACIÓN O DEMOLICIÓN NO CONSIDERADAS EN LA PARTIDA CORRESPONDIENTE	MODERADA	X					REPLANTEO DE CRONOGRAMAS DE ACTIVIDADES; EJECUTAR TRABAJOS PARA PROSEGUIR CON LAS METAS; COORDINACIÓN CON SUPERVISIÓN PARA TOMAR ACCIONES			X
R-004/2021	RIESGO DE HUNDIMIENTOS, DESPLOME DE ESTRUCTURAS ALEDAÑAS.	MODERADA			X			MONITOREO CONSTANTE CONTROL PERMANENTE DE VIBRACIONES E IMPACTOS EN OBRA.			X
R-005/2021	RIESGO DE INUNDACIONES POR DETERIORO O AFECTACIONES EN REDES DE AGUA Y DESAGÜE EXISTENTES EN LA ZONA.	ALTA PRIORIDAD	X					COORDINACIÓN CONSTANTE CON LA EMPRESA RESPONSABLE PRESTADORA DEL SERVICIO; REPLANTEO DE LOS TRABAJOS; ACCIONES INMEDIATAS PARA CUMPLIR METAS.			X
R-006/2021	RIESGO DE NO INICIAR EL PROYECTO AL NO CONTAR CON LA LIBRE DISPONIBILIDAD Y SANEAMIENTO FÍSICO LEGAL DEL TERRENO.	MODERADA		X				TRAMITAR LA LIBRE DISPONIBILIDAD DEL TERRENO. ANTES DE CUALQUIER ACTIVIDAD A REALIZAR, REPROGRAMACIÓN EN COORDINACIÓN CON LA ENTIDAD.	X		
R-007/2021	RIESGO DE ENCONTRAR MATERIAL DIFERENTE CARACTERÍSTICAS A LO DESCRITO EN EL ESTUDIO DE SUELOS.	ALTA PRIORIDAD		X				ANÁLISIS GEOLÓGICO DEL MATERIAL ENCONTRADO, EVALUACIÓN Y ACCIONES EN COORDINACIÓN CON EL SUPERVISOR; REPLANTEO DE CRONOGRAMA.			X
R-008/2021	RIESGO DE INTERFERENCIAS DE SERVICIOS EXISTENTES.	MODERADA			X			MONITOREO CONSTANTE Y PROSPECCIÓN; REPLANTEOS DE CRONOGRAMAS DE TRABAJO Y FRENTES DE TRABAJO.			X
R-009/2021	INADECUADO MANEJO DE LOS RESIDUOS SÓLIDOS Y LÍQUIDOS DURANTE LA EJECUCIÓN DEL PROYECTO	ALTA PRIORIDAD		X				DAR CUMPLIMIENTO A LAS RESPONSABILIDADES DE LOS COORDINADORES EN LOS DIFERENTES FRENTES DE TRABAJO; ELABORAR EL PLAN DE MONITOREO AMBIENTAL.			X

Renny Arnulfo Parias Acaro
INGENIERO CIVIL
CIP. N° 155574

Diego Fernando Serna Calle
INGENIERO CIVIL
REG. CIP. N° 162282



Anexo N° 02
Matriz de probabilidad e impacto según Guía PMBOK

1. PROBABILIDAD DE OCURRENCIA	Muy Alta	0.90	0.045	0.090	0.180	0.360	0.720
	Alta	0.70	0.035	0.070	0.140	0.280	0.560
	Moderada	0.50	0.025	0.050	0.100	0.200	0.400
	Baja	0.30	0.015	0.030	0.060	0.120	0.240
	Muy Baja	0.10	0.005	0.010	0.020	0.040	0.080
	2. IMPACTO EN LA EJECUCIÓN DE LA OBRA		0.05	0.10	0.20	0.40	0.80
Muy Bajo			Bajo	Moderado	Alto	Muy Alto	
3. PRIORIDAD DEL RIESGO					Baja	Moderada	Alta

David Fernando Sernaqué Calle
INGENIERO CIVIL
REG. CIP. N° 162262

Remy Arnulfo Farias Acaro
INGENIERO CIVIL
CIP. N° 155574



Anexo N° 01 Formato para identificar, analizar y dar respuesta a riesgos						
1	NÚMERO Y FECHA DEL DOCUMENTO	Número	AA.HH. LA MOLINA SECTOR II – VEINTISÉIS DE OCTUBRE - PIURA			
		Fecha	Feb-24			
2	DATOS GENERALES DEL PROYECTO	Nombre del Proyecto	"MEJORAMIENTO Y AMPLIACIÓN DEL SERVICIO DE EDUCACIÓN INICIAL DE LA IE N 1407, EN EL A. H LA MOLINA SECTOR II, DISTRITO DE VEINTISÉIS DE OCTUBRE PROVINCIA DE PIURA, DEPARTAMENTO DE PIURA"			
		Ubicación Geográfica	AA.HH. LA MOLINA SECTOR II – VEINTISÉIS DE OCTUBRE			
3	IDENTIFICACIÓN DE RIESGOS					
	3.1	CÓDIGO DE RIESGO	R-001/2024			
	3.2	DESCRIPCIÓN DEL RIESGO	RIESGO D E QUE LAS COTAS Y MEDIDAS PROPUESTAS NO SE ENMARQUEN ALTRABAJO DE CAMPO .			
	3.3	CAUSA(S) GENERADORA(S)	Causa N° 1	DEFICIENTE LEVANTAMIENTOS DE PUNTOS TOPOGRÁFICO Y MEDIDAS.		
			Causa N° 2	CALIBRACIÓN DE EQUIPOS E INSTRUMENTOS		
Causa N° 3						
4	ANÁLISIS CUALITATIVO DE RIESGOS					
	4.1	PROBABILIDAD DE OCURRENCIA		4.2	IMPACTO EN LA EJECUCIÓN DE LA OBRA	
		Muy baja	0.10		Muy bajo	0.05
		Baja	0.30		Bajo	0.10
		Moderada	0.50		Moderado	0.20
		Alta	0.70		Alto	0.40
		Muy alta	0.90		Muy alto	0.80
		Moderada	0.500		Moderado	0.200
	4.3	PRIORIZACIÓN DEL RIESGO				
	Puntuación del Riesgo =Probabilidad x Impacto		0.100	Prioridad del Riesgo	Prioridad Moderada	
5	RESPUESTA A LOS RIESGOS					
	5.1	ESTRATEGIA	Mitigar Riesgo		Evitar Riesgo	
			Aceptar Riesgo	X	Transferir Riesgo	
	5.2	DISPARADOR DE RIESGO	REPLANTEO DE PUNTOS TOPOGRAFICOS.			
5.3	ACCIONES PARA DAR RESPUESTA AL RIESGO	VERIFICACIÓN DEL REPLANTEO; NUEVA TOMA DE PUNTOS Y MEDIDAS. ELABORACIÓN DE PLANOS CON NUEVAS PROPUESTAS ENMARCADOS EN LO ENCONTRADO.				



Anexo N° 01						
Formato para identificar, analizar y dar respuesta a riesgos						
1	NÚMERO Y FECHA DEL DOCUMENTO	Número	AA.HH. LA MOLINA SECTOR II – VEINTISÉIS DE OCTUBRE - PIURA			
		Fecha	Feb-24			
2	DATOS GENERALES DEL PROYECTO	Nombre del Proyecto	"MEJORAMIENTO Y AMPLIACIÓN DEL SERVICIO DE EDUCACIÓN INICIAL DE LA IE N 1407, EN EL A. H LA MOLINA SECTOR II, DISTRITO DE VEINTISÉIS DE OCTUBRE PROVINCIA DE PIURA, DEPARTAMENTO DE PIURA"			
		Ubicación Geográfica	AA.HH. LA MOLINA SECTOR II – VEINTISÉIS DE OCTUBRE -PIURA			
3	IDENTIFICACIÓN DE RIESGOS					
	3.1	CÓDIGO DE RIESGO	R-002/2024			
	3.2	DESCRIPCIÓN DEL RIESGO	RIESGO DE DEMORA PARA EL ABASTECIMIENTO DE INSUMOS, MATERIALES Y HERRAMIENTAS.			
	3.3	CAUSA(S) GENERADORA(S)	Causa N° 1	FLETES ELEVADOS		
			Causa N° 2	BLOQUEOS TEMPORALES DE ACCESOS		
Causa N° 3			ESCASEZ DE INSUMOS			
4	ANÁLISIS CUALITATIVO DE RIESGOS					
	4.1	PROBABILIDAD DE OCURRENCIA		4.2	IMPACTO EN LA EJECUCIÓN DE LA OBRA	
		Muy baja	0.10		Muy bajo	0.05
		Baja	0.30		Bajo	0.10
		Moderada	0.50		Moderado	0.20
		Alta	0.70		Alto	0.40
		Muy alta	0.90		Muy alto	0.80
	Moderada		0.500	Moderado		0.200
	4.3	PRIORIZACIÓN DEL RIESGO				
		Puntuación del Riesgo =Probabilidad x Impacto	0.100	Prioridad del Riesgo	Prioridad Moderada	
5	RESPUESTA A LOS RIESGOS					
	5.1	ESTRATEGIA	Mitigar Riesgo		Evitar Riesgo	
			Aceptar Riesgo	X	Transferir Riesgo	
	5.2	DISPARADOR DE RIESGO	INCUMPLIMIENTO DEL CRONOGRAMA DE MATERIALES; DEMORA EN LA ATENCIÓN DE LOS INSUMOS.			
5.3	ACCIONES PARA DAR RESPUESTA AL RIESGO	CUMPLIR CRONOGRAMA DE COMPRA DE MATERIALES; ACTIVAR PLAN DE ABASTECIMIENTO PROPIO DEL EJECUTOR.				

David Fernando Sernaqué Calle
INGENIERO CIVIL
REG. CIP. N° 162282

Remy Arroyo Fariñas Acaro
INGENIERO CIVIL
CIP. N° 155574



Anexo N° 01						
Formato para identificar, analizar y dar respuesta a riesgos						
1	NÚMERO Y FECHA DEL DOCUMENTO	Número	AA.HH. LA MOLINA SECTOR II – VEINTISÉIS DE OCTUBRE - PIURA			
		Fecha	Feb-24			
2	DATOS GENERALES DEL PROYECTO	Nombre del Proyecto	"MEJORAMIENTO Y AMPLIACIÓN DEL SERVICIO DE EDUCACIÓN INICIAL DE LA IE N 1407, EN EL A. H LA MOLINA SECTOR II, DISTRITO DE VEINTISÉIS DE OCTUBRE PROVINCIA DE PIURA, DEPARTAMENTO DE PIURA"			
		Ubicación Geográfica	AA.HH. LA MOLINA SECTOR II – VEINTISÉIS DE OCTUBRE - PIURA			
3	IDENTIFICACIÓN DE RIESGOS					
	3.1	CÓDIGO DE RIESGO	R-003/2024			
	3.2	DESCRIPCIÓN DEL RIESGO	RIESGO DE ENCONTRAR ESTRUCTURAS DURANTE EL PROCESO DE EXCAVACIÓN O DEMOLICIÓN NO CONSIDERADAS EN LA PARTIDA CORRESPONDIENTE.			
	3.3	CAUSA(S) GENERADORA(S)	Causa N° 1	PROSPECCIÓN DEFICIENTE		
			Causa N° 2	TOMA DE DATOS POR TRAMOS		
Causa N° 3						
4	ANÁLISIS CUALITATIVO DE RIESGOS					
	4.1	PROBABILIDAD DE OCURRENCIA		4.2	IMPACTO EN LA EJECUCIÓN DE LA OBRA	
		Muy baja	0.10		Muy bajo	0.05
		Baja	0.30		Bajo	0.10
		Moderada	0.50		Moderado	0.20
		Alta	0.70		Alto	0.40
		Muy alta	0.90		Muy alto	0.80
	Moderada		0.500	Moderado		0.200
	4.3	PRIORIZACIÓN DEL RIESGO				
	Puntuación del Riesgo = Probabilidad x Impacto		0.100	Prioridad del Riesgo	Prioridad Moderada	
5	RESPUESTA A LOS RIESGOS					
	5.1	ESTRATEGIA	Mitigar Riesgo	X	Evitar Riesgo	
			Aceptar Riesgo		Transferir Riesgo	
	5.2	DISPARADOR DE RIESGO	PRESENCIA DE ESTRUCTURAS			
5.3	ACCIONES PARA DAR RESPUESTA AL RIESGO	REPLANTEO DE CRONOGRAMAS DE ACTIVIDADES; EJECUTAR TRABAJOS PARA PROSEGUIR CON LAS METAS; COORDINACIÓN CON SUPERVISIÓN PARA TOMAR ACCIONES				

David Fernando Sernaqué Calle
INGENIERO CIVIL
REG. CIP. N° 182292

Rafael Arnulfo Parías L. L. L. L.
INGENIERO CIVIL
CIP. N° 155574



Anexo N° 01					
Formato para identificar, analizar y dar respuesta a riesgos					
1	NÚMERO Y FECHA DEL DOCUMENTO	Número	AA.HH. LA MOLINA SECTOR II – VEINTISÉIS DE OCTUBRE - PIURA		
		Fecha	Feb-24		
2	DATOS GENERALES DEL PROYECTO	Nombre del Proyecto	"MEJORAMIENTO Y AMPLIACIÓN DEL SERVICIO DE EDUCACIÓN INICIAL DE LA IE N 1407, EN EL A. H LA MOLINA SECTOR II, DISTRITO DE VEINTISÉIS DE OCTUBRE PROVINCIA DE PIURA, DEPARTAMENTO DE PIURA"		
		Ubicación Geográfica	AA.HH. LA MOLINA SECTOR II – VEINTISÉIS DE OCTUBRE - PIURA		
3	IDENTIFICACIÓN DE RIESGOS				
3.1	CÓDIGO DE RIESGO	R-004/2024			
3.2	DESCRIPCIÓN DEL RIESGO	RIESGO DE HUNDIMIENTOS, DESPLOME DE ESTRUCTURAS ALEDAÑAS			
3.3	CAUSA(S) GENERADORA(S)	Causa N° 1	SOBRE VIBRACIÓN DEL ÁREA		
		Causa N° 2	ESTADO DE VIVIENDAS O ESTRUCTURAS ALEDAÑAS		
		Causa N° 3			
4	ANÁLISIS CUALITATIVO DE RIESGOS				
4.1	PROBABILIDAD DE OCURRENCIA			4.2	IMPACTO EN LA EJECUCIÓN DE LA OBRA
	Muy baja	0.10		Muy bajo	0.05
	Baja	0.30		Bajo	0.10
	Moderada	0.50	X	Moderado	0.20
	Alta	0.70		Alto	0.40
	Muy alta	0.90		Muy alto	0.80
	Moderada	0.500		Moderado	0.200
4.3	PRIORIZACIÓN DEL RIESGO				
	Puntuación del Riesgo =Probabilidad x Impacto	0.100	Prioridad del Riesgo	Prioridad Moderada	
5	RESPUESTA A LOS RIESGOS				
5.1	ESTRATEGIA	Mitigar Riesgo		Evitar Riesgo	
		Aceptar Riesgo	X	Transferir Riesgo	
5.2	DISPARADOR DE RIESGO	PARALIZACIÓN TOTAL O PARCIAL POR HUNDIMIENTOS O DESPLOME			
5.3	ACCIONES PARA DAR RESPUESTA AL RIESGO	MONITOREO CONSTANTE, CONTROL PERMANENTE DE VIBRACIONES E IMPACTOS EN OBRA			

David Fernando Sernaqué Calle
INGENIERO CIVIL
REG. CIP. N° 162282

Remy Arnulfo Arias Acuña
INGENIERO CIVIL
CIP. N° 155574



Anexo N° 01						
Formato para identificar, analizar y dar respuesta a riesgos						
1	NÚMERO Y FECHA DEL DOCUMENTO	Número	AA.HH. LA MOLINA SECTOR II – VEINTISÉIS DE OCTUBRE - PIURA			
		Fecha	Feb-24			
2	DATOS GENERALES DEL PROYECTO	Nombre del Proyecto	"MEJORAMIENTO Y AMPLIACIÓN DEL SERVICIO DE EDUCACIÓN INICIAL DE LA IE N 1407, EN EL A. H LA MOLINA SECTOR II, DISTRITO DE VEINTISÉIS DE OCTUBRE PROVINCIA DE PIURA, DEPARTAMENTO DE PIURA"			
		Ubicación Geográfica	AA.HH. LA MOLINA SECTOR II – VEINTISÉIS DE OCTUBRE - PIURA			
3	IDENTIFICACIÓN DE RIESGOS					
	3.1	CÓDIGO DE RIESGO	R-005/2024			
	3.2	DESCRIPCIÓN DEL RIESGO	RIESGO DE INUNDACIONES POR DETERIORO O AFECTACIONES EN REDES DE AGUA Y DESAGÜE EXISTENTES EN LA ZONA.			
	3.3	CAUSA(S) GENERAL(ES)	Causa N° 1	COORDINACIÓN INADECUADA CON LA ENTIDAD RESPONSABLE		
			Causa N° 2	PROCEDIMIENTOS CONSTRUCTIVOS DEFICIENTES		
Causa N° 3			DESCONOCIMIENTO INSTALACIONES EXISTENTES			
4	ANÁLISIS CUALITATIVO DE RIESGOS					
	4.1	PROBABILIDAD DE OCURRENCIA		4.2	IMPACTO EN LA EJECUCIÓN DE LA OBRA	
		Muy baja	0.10		Muy bajo	0.05
		Baja	0.30		Bajo	0.10
		Moderada	0.50		Moderado	0.20
		Alta	0.70		Alto	0.40
		Muy alta	0.90		Muy alto	0.80
		Baja	0.300		Alto	0.400
	4.3	PRIORIZACIÓN DEL RIESGO				
	Puntuación del Riesgo =Probabilidad x Impacto		0.120	Prioridad del Riesgo	Prioridad Moderada	
5	RESPUESTA A LOS RIESGOS					
	5.1	ESTRATEGIA	Mitigar Riesgo	X	Evitar Riesgo	
			Aceptar Riesgo		Transferir Riesgo	
	5.2	DISPARADOR DE RIESGO	ENTRAMPAMIENTO DE LAS ACTIVIDADES POR PRESENCIA DE AGUA EN LAS ÁREAS DE TRABAJO.			
5.3	ACCIONES PARA DAR RESPUESTA AL RIESGO	COORDINACIÓN CONSTANTE CON LA EMPRESA RESPONSABLE PRESTADORA DEL SERVICIO; REPLANTEO DE LOS TRABAJOS; ACCIONES INMEDIATAS PARA CUMPLIR METAS.				

David Fernando Sernaqué Calle
INGENIERO CIVIL
REG. CIP. N° 162282

Remy Arnulfo Farías Acaro
INGENIERO CIVIL
CIP. N° 155574



16

Anexo N° 01					
Formato para identificar, analizar y dar respuesta a riesgos					
1	NÚMERO Y FECHA DEL DOCUMENTO	Número	AA.HH. LA MOLINA SECTOR II – VEINTISÉIS DE OCTUBRE - PIURA		
		Fecha	Feb-24		
2	DATOS GENERALES DEL PROYECTO	Nombre del Proyecto	"MEJORAMIENTO Y AMPLIACIÓN DEL SERVICIO DE EDUCACIÓN INICIAL DE LA IE N 1407, EN EL A. H LA MOLINA SECTOR II, DISTRITO DE VEINTISÉIS DE OCTUBRE PROVINCIA DE PIURA, DEPARTAMENTO DE PIURA"		
		Ubicación Geográfica	AA.HH. LA MOLINA SECTOR II – VEINTISÉIS DE OCTUBRE - PIURA		
3	IDENTIFICACIÓN DE RIESGOS				
3.1	CÓDIGO DE RIESGO	R-006/2024			
3.2	DESCRIPCIÓN DEL RIESGO	RIESGO DE NO INICIAR EL PROYECTO, AL NO CONTAR CON LA LIBRE DISPONIBILIDAD Y SANEAMIENTO FÍSICO LEGAL DEL TERRENO.			
3.3	CAUSA(S) GENERADORA(S)	Causa N° 1	AL ELABORAR EL EXPEDIENTE NO SE HA VERIFICADO LA LIBRE DISPONIBILIDAD.		
		Causa N° 2	NO SE CUENTA CON DOCUMENTOS SUSTENTATORIOS PARA LA LIBRE DISPONIBILIDAD DEL TERRENO		
		Causa N° 3	EL INSPECTOR O REVISOR NO VERIFICÓ EN FORMA DETALLADA PROGRESIVA Y PERMANENTE LA FORMULACIÓN O ELABORACIÓN DEL EXPEDIENTE.		
4	ANÁLISIS CUALITATIVO DE RIESGOS				
4.1	PROBABILIDAD DE OCURRENCIA			4.2	IMPACTO EN LA EJECUCIÓN DE LA OBRA
	Muy baja	0.10		Muy bajo	0.05
	Baja	0.30		Bajo	0.10
	Moderada	0.50	X	Moderado	0.20
	Alta	0.70		Alto	0.40
	Muy alta	0.90		Muy alto	0.80
	Moderada	0.500		Moderado	0.200
4.3	PRIORIZACIÓN DEL RIESGO				
	Puntuación del Riesgo =Probabilidad x Impacto	0.100	Prioridad del Riesgo	Prioridad Moderada	
5	RESPUESTA A LOS RIESGOS				
5.1	ESTRATEGIA	Mitigar Riesgo		Evitar Riesgo	X
		Aceptar Riesgo		Transferir Riesgo	
5.2	DISPARADOR DE RIESGO	RETRAZO DE INICIO DEL PROYECTO			
5.3	ACCIONES PARA DAR RESPUESTA AL RIESGO	TRAMITAR LA LIBRE DISPONIBILIDAD DEL TERRENO, ANTES DE CUALQUIER ACTIVIDAD A REALIZAR.			

David Fernando Sernaqué Calle
INGENIERO CIVIL
REG. CIP. N° 162282

Remy Arnulfo Arias Arias
INGENIERO CIVIL
CIP. N° 155574



Anexo N° 01 Formato para identificar, analizar y dar respuesta a riesgos						
1	NÚMERO Y FECHA DEL DOCUMENTO	Número	AA.HH. LA MOLINA SECTOR II – VEINTISÉIS DE OCTUBRE - PIURA			
		Fecha	Feb-24			
2	DATOS GENERALES DEL PROYECTO	Nombre del Proyecto	"MEJORAMIENTO Y AMPLIACIÓN DEL SERVICIO DE EDUCACIÓN INICIAL DE LA IE N 1407, EN EL A. H LA MOLINA SECTOR II, DISTRITO DE VEINTISÉIS DE OCTUBRE PROVINCIA DE PIURA, DEPARTAMENTO DE PIURA"			
		Ubicación Geográfica	AA.HH. LA MOLINA SECTOR II – VEINTISÉIS DE OCTUBRE - PIURA			
3	IDENTIFICACIÓN DE RIESGOS					
	3.1	CÓDIGO DE RIESGO	R-007/2024			
	3.2	DESCRIPCIÓN DEL RIESGO	RIESGO DE ENCONTRAR MATERIAL, CON DIFERENTE CARACTERÍSTICAS A LO DESCRITO EN EL ESTUDIO DE SUELOS.			
	3.3	CAUSA(S) GENERADORA(S)	Causa N° 1	ALTERACIÓN DE LAS CARACTERÍSTICAS DEL TERRENO POR FACTORES EXTERNOS		
			Causa N° 2	PROBABILIDAD DE ENCONTRAR UNA FALLA GEOLÓGICA.		
Causa N° 3			POR TOMA DE PUNTOS LOCALIZADOS EN ZONA DE TRABAJO PARA ESTUDIO			
4	ANÁLISIS CUALITATIVO DE RIESGOS					
	4.1	PROBABILIDAD DE OCURRENCIA		4.2	IMPACTO EN LA EJECUCIÓN DE LA OBRA	
		Muy baja	0.10		Muy bajo	0.05
		Baja	0.30		Bajo	0.10
		Moderada	0.50		Moderado	0.20
		Alta	0.70		Alto	0.40
		Muy alta	0.90		Muy alto	0.80
	Alta		0.700	Alto		0.400
	4.3	PRIORIZACIÓN DEL RIESGO				
		Puntuación del Riesgo = Probabilidad x Impacto	0.280	Prioridad del Riesgo	Alta Prioridad	
5	RESPUESTA A LOS RIESGOS					
	5.1	ESTRATEGIA	Mitigar Riesgo		Evitar Riesgo	X
			Aceptar Riesgo		Transferir Riesgo	
	5.2	DISPARADOR DE RIESGO	HALLAZGO DE MATERIAL DIFERENTE AL PREVISTO EN EL EXPEDIENTE TÉCNICO.			
5.3	ACCIONES PARA DAR RESPUESTA AL RIESGO	ANÁLISIS GEOLÓGICO DEL MATERIAL ENCONTRADO, EVALUACIÓN Y ACCIONES EN COORDINACIÓN CON EL SUPERVISOR; REALIZAR NUEVO ESTUDIO DE SUELOS, REPLANTEO DE CRONOGRAMA.				

David Fernando Sernaqué Calle
INGENIERO CIVIL
REG. CIP. N° 162282

Henny Arnulfo Parias Acaro
INGENIERO CIVIL
CIP. N° 155574



Anexo N° 01								
Formato para identificar, analizar y dar respuesta a riesgos								
1	NÚMERO Y FECHA DEL DOCUMENTO	Número	AA.HH. LA MOLINA SECTOR II – VEINTISÉIS DE OCTUBRE - PIURA					
		Fecha	Feb-24					
2	DATOS GENERALES DEL PROYECTO	Nombre del Proyecto	"MEJORAMIENTO Y AMPLIACIÓN DEL SERVICIO DE EDUCACIÓN INICIAL DE LA IE N 1407, EN EL A. H LA MOLINA SECTOR II, DISTRITO DE VEINTISÉIS DE OCTUBRE PROVINCIA DE PIURA, DEPARTAMENTO DE PIURA"					
		Ubicación Geográfica	AA.HH. LA MOLINA SECTOR II – VEINTISÉIS DE OCTUBRE - PIURA					
3	IDENTIFICACIÓN DE RIESGOS							
	3.1	CÓDIGO DE RIESGO	R-008/2024					
	3.2	DESCRIPCIÓN DEL RIESGO	RIESGO DE INTERFERENCIAS DE SERVICIOS EXISTENTES					
	3.3	CAUSA(S) GENERAL DORA(S)	Causa N° 1	INADECUADA PROSPECCIÓN DE REDES EXISTENTES				
			Causa N° 2	REDES EXISTENTES NO DECLARADAS.				
Causa N° 3								
4	ANÁLISIS CUALITATIVO DE RIESGOS							
	4.1	PROBABILIDAD DE OCURRENCIA		4.2	IMPACTO EN LA EJECUCIÓN DE LA OBRA			
		Muy baja	0.10			Muy bajo	0.05	
		Baja	0.30		X	Bajo	0.10	
		Moderada	0.50			Moderado	0.20	X
		Alta	0.70			Alto	0.40	
		Muy alta	0.90			Muy alto	0.80	
		Baja			0.300	Moderado		0.200
	4.3	PRIORIZACIÓN DEL RIESGO						
		Puntuación del Riesgo =Probabilidad x Impacto	0.060	Prioridad del Riesgo	Prioridad Moderada			
5	RESPUESTA A LOS RIESGOS							
	5.1	ESTRATEGIA	Mitigar Riesgo		Evitar Riesgo			
			Aceptar Riesgo	X	Transferir Riesgo			
	5.2	DISPARADOR DE RIESGO	PARALIZACIÓN PARCIAL DE TRABAJOS PROGRAMADOS					
	5.3	ACCIONES PARA DAR RESPUESTA AL RIESGO	MONITOREO CONSTANTE Y PROSPECCIÓN, REPLANTEOS DE CRONOGRAMAS DE TRABAJO Y FRENTES DE TRABAJO.					

David Fernando Sernaqué Calle
INGENIERO CIVIL
REG. CIP. N° 162282

Rene Arnulfo Farías Acuña
INGENIERO CIVIL
CIP. N° 155574



Anexo N° 01 Formato para identificar, analizar y dar respuesta a riesgos						
1	NÚMERO Y FECHA DEL DOCUMENTO	Número	AA.HH. LA MOLINA SECTOR II – VEINITISÉIS DE OCTUBRE - PIURA			
		Fecha	Feb-24			
2	DATOS GENERALES DEL PROYECTO	Nombre del Proyecto	"MEJORAMIENTO Y AMPLIACIÓN DEL SERVICIO DE EDUCACIÓN INICIAL DE LA IE N 1407, EN EL A. H LA MOLINA SECTOR II, DISTRITO DE VEINTISÉIS DE OCTUBRE PROVINCIA DE PIURA, DEPARTAMENTO DE PIURA"			
		Ubicación Geográfica	AA.HH. LA MOLINA SECTOR II – VEINITISÉIS DE OCTUBRE - PIURA			
3	IDENTIFICACIÓN DE RIESGOS					
	3.1	CÓDIGO DE RIESGO	R-009/2024			
	3.2	DESCRIPCIÓN DEL RIESGO	INADECUA DO MANEJO DE LOS RESIDUOS SOLIDOS Y LIQUIDOS DURANTE LA EJECUCIÓN DEL PROYECTO.			
	3.3	CAUSA(S) GENERADORA(S)	Causa N° 1	NO IMPLEMENTACIÓN DE PLAN DE MONITOREO AMBIENTAL		
Causa N° 2						
4	ANÁLISIS CUALITATIVO DE RIESGOS					
	4.1	PROBABILIDAD DE OCURRENCIA		4.2	IMPACTO EN LA EJECUCIÓN DE LA OBRA	
		Muy baja	0.10		Muy bajo	0.05
		Baja	0.30		Bajo	0.10
		Moderada	0.50		Moderado	0.20
		Alta	0.70		Alto	0.40
		Muy alta	0.90		Muy alto	0.80
Alta		0.700	Alto		0.400	
4.3	PRIORIZACIÓN DEL RIESGO					
Puntuación del Riesgo = Probabilidad x Impacto		0.280	Prioridad de Riesgo	Alta Prioridad		
5	RESPUESTA A LOS RIESGOS					
	6.1	ESTRATEGIA	Mitigar Riesgo		Evitar Riesgo	X
			Aceptar Riesgo		Transferir Riesgo	
	5.2	DISPARADOR DE RIESGO	PRESENCIA DE RESIDUOS EN LOS DIFERENTES FRENTES DE TRABAJO			
5.3	ACCIONES PARA DAR RESPUESTA AL RIESGO	DAR CUMPLIMIENTO A LAS RESPONSABILIDADES DE LOS COORDINADORES EN LOS DIFERENTES FRENTES DE TRABAJO. ELABORAR EL PLAN DE MONITOREO AMBIENTAL.				

David Fernando Sernaqué Calle
INGENIERO CIVIL
REG. CIP. N° 162282

Remy Arnulfo Parías Fajardo
INGENIERO CIVIL
CIP. N° 155574



Anexo N° 01					
Formato para identificar, analizar y dar respuesta a riesgos					
1	NÚMERO Y FECHA DEL DOCUMENTO	Número	AA.HH. LA MOLINA SECTOR II – VEINTISÉIS DE OCTUBRE - PIURA		
		Fecha	Feb-24		
2	DATOS GENERALES DEL PROYECTO	Nombre del Proyecto	"MEJORAMIENTO Y AMPLIACIÓN DEL SERVICIO DE EDUCACIÓN INICIAL DE LA IE N 1407, EN EL A. H LA MOLINA SECTOR II, DISTRITO DE VEINTISÉIS DE OCTUBRE PROVINCIA DE PIURA, DEPARTAMENTO DE PIURA"		
		Ubicación Geográfica	AA.HH. LA MOLINA II – VEINTISÉIS DE OCTUBRE - PIURA		
3	IDENTIFICACIÓN DE RIESGOS				
3.1	CÓDIGO DE RIESGO	R-010/2024			
3.2	DESCRIPCIÓN DEL RIESGO	RIESGO DE CONTAMINACIÓN ACÚSTICA, POLUCIÓN			
3.3	CAUSA(S) GENERADORA(S)	Causa N° 1	MAQUINARIAS EN MAL ESTADO		
		Causa N° 2	DEMOLICIONES EN PROCESO		
		Causa N° 3	EXCAVACIONES MASIVAS		
		Causa N° 4	NO CONTAR CON UN PLAN DE MONITOREO AMBIENTAL		
4	ANÁLISIS CUALITATIVO DE RIESGOS				
4.1	PROBABILIDAD DE OCURRENCIA			4.2 IMPACTO EN LA EJECUCIÓN DE LA OBRA	
	Muy baja	0.10		Muy bajo	0.05
	Baja	0.30		Bajo	0.10
	Moderada	0.50	X	Moderado	0.20
	Alta	0.70		Alto	0.40
	Muy alta	0.90		Muy alto	0.80
	Moderada	0.500		Alto	0.400
4.3	PRIORIZACIÓN DEL RIESGO				
	Puntuación del Riesgo =Probabilidad x Impacto	0.200	Prioridad de Riesgo	Alta Prioridad	
5	RESPUESTA A LOS RIESGOS				
5.1	ESTRATEGIA	Mitigar Riesgo		Evitar Riesgo	X
		Aceptar Riesgo		Transferir Riesgo	
5.2	DISPARADOR DE RIESGO	EFECTOS NOCIVOS FISIOLÓGICOS Y PSICOLÓGICOS EN OBREROS Y TERCEROS; CONTAMINACIÓN AIRE			
5.3	ACCIONES PARA DAR RESPUESTA AL RIESGO	MANTENIMIENTO DE MAQUINARIA, ADECUADO CUMPLIMIENTO DEL PLAN AMBIENTAL.ELABORACIÓN DEL PLAN			

David Fernando Sernaqué Calle
INGENIERO CIVIL
REG. CIP. N° 152252

INGENIERO CIVIL
CIP. N° 155574



Anexo N° 01					
Formato para identificar, analizar y dar respuesta a riesgos					
1	NÚMERO Y FECHA DEL DOCUMENTO	Número	AA.HH. LA MOLINA SECTOR II – VEINTISÉIS DE OCTUBRE - PIURA		
		Fecha	Feb-24		
2	DATOS GENERALES DEL PROYECTO	Nombre del Proyecto	"MEJORAMIENTO Y AMPLIACIÓN DEL SERVICIO DE EDUCACIÓN INICIAL DE LA IE N 1407, EN EL A. H LA MOLINA SECTOR II, DISTRITO DE VEINTISÉIS DE OCTUBRE PROVINCIA DE PIURA, DEPARTAMENTO DE PIURA"		
		Ubicación Geográfica	AA.HH. LA MOLINA SECTOR II – VEINTISÉIS DE OCTUBRE - PIURA		
3	IDENTIFICACIÓN DE RIESGOS				
3.1	CÓDIGO DE RIESGO	R-011/2024			
3.2	DESCRIPCIÓN DEL RIESGO	RIESGO DE INUNDACIONES POR LLUVIA			
3.3	CAUSA(S) GENERADORA(S)	Causa N° 1	FALTA DE PROTECCIÓN DE LAS ZONAS DE TRABAJO		
		Causa N° 2	FALTA DE PLAN DE CONTINGENCIA FRENTE A INUNDACIONES NATURALES		
		Causa N° 3			
4	ANÁLISIS CUALITATIVO DE RIESGOS				
4.1	PROBABILIDAD DE OCURRENCIA			4.2	IMPACTO EN LA EJECUCIÓN DE LA OBRA
	Muy baja	0.10		Muy bajo	0.05
	Baja	0.30		Bajo	0.10
	Moderada	0.50	X	Moderado	0.20
	Alta	0.70		Alto	0.40
	Muy alta	0.90		Muy alto	0.80
	Moderada	0.500		Moderado	0.200
4.3	PRIORIZACIÓN DEL RIESGO				
	Puntuación del Riesgo = Probabilidad x Impacto	0.100	Prioridad de l Riesgo	Prioridad Moderada	
5	RESPUESTA A LOS RIESGOS				
5.1	ESTRATEGIA	Mitigar Riesgo	X	Evitar Riesgo	
		Aceptar Riesgo		Transferir Riesgo	
5.2	DISPARADOR DE RIESGO	PRESENCIA DE LLUVIAS INTENSAS			
5.3	ACCIONES PARA DAR RESPUESTA AL RIESGO	IMPLEMENTAR UN PLAN DE CONTINGENCIA ADECUADO; PREVEER LA PROTECCIÓN FRENTE A LLUVIAS DE LAS ZONAS DE TRABAJO. ACELERAR ACTIVIDADES.			

David Fernando Sernaqué Calle
INGENIERO CIVIL
REG. CIP. N° 162282

F. 10
INGENIERO CIVIL
CIP. N° 155574



Anexo N° 01						
Formato para identificar, analizar y dar respuesta a riesgos						
1	NÚMERO Y FECHA DEL DOCUMENTO	Número	AA.HH. LA MOLINA SECTOR II – VEINTISÉIS DE OCTUBRE - PIURA			
		Fecha	Feb-24			
2	DATOS GENERALES DEL PROYECTO	Nombre del Proyecto	"MEJORAMIENTO Y AMPLIACIÓN DEL SERVICIO DE EDUCACIÓN INICIAL DE LA IE N 1407, EN EL A. H LA MOLINA SECTOR II, DISTRITO DE VEINTISÉIS DE OCTUBRE PROVINCIA DE PIURA, DEPARTAMENTO DE PIURA"			
		Ubicación Geográfica	AA.HH. LA MOLINA SECTOR II – VEINTISÉIS DE OCTUBRE - PIURA			
3	IDENTIFICACIÓN DE RIESGOS					
	3.1	CÓDIGO DE RIESGO	R-012/2024			
	3.2	DESCRIPCIÓN DEL RIESGO	RIESGO QUE EL NIVEL DE LA NAPA FREÁTICA AUMENTE CONSIDERABLEMENTE.			
	3.3	CAUSA(S) GENERADORA(S)	Causa N° 1	PERIODO DE LLUVIAS INTENSO		
			Causa N° 2	INUNDACIONES POR CAUSAS EXTERNAS		
Causa N° 3						
4	ANÁLISIS CUALITATIVO DE RIESGOS					
	4.1	PROBABILIDAD DE OCURRENCIA		4.2	IMPACTO EN LA EJECUCIÓN DE LA OBRA	
		Muy baja	0.10		Muy bajo	0.05
		Baja	0.30		Bajo	0.10
		Moderada	0.50		Moderado	0.20
		Alta	0.70		Alto	0.40
		Muy alta	0.90		Muy alto	0.80
		Moderada	0.500		Moderado	0.200
	4.3	PRIORIZACIÓN DEL RIESGO				
	Puntuación del Riesgo = Probabilidad x Impacto		0.100	Prioridad de Riesgo	Prioridad Moderada	
5	RESPUESTA A LOS RIESGOS					
	5.1	ESTRATEGIA	Mitigar Riesgo	x	Evitar Riesgo	
			Aceptar Riesgo		Transferir Riesgo	
	5.2	DISPARADOR DE RIESGO	TERRENOS SATURADOS			
5.3	ACCIONES PARA DAR RESPUESTA AL RIESGO	DRENAJES ADECUADOS, MONITOREO CONSTANTE DE LOS FRENTES, ACCIONES COMPLEMENTARIAS; ESTUDIOS EN LA ZONA.				

David Fernández Quiroz
INGENIERO CIVIL
REG. CIP. N° 162282

INGENIERO CIVIL
CIP. N° 155574



Anexo N° 01 Formato para identificar, analizar y dar respuesta a riesgos							
1	NÚMERO Y FECHA DEL DOCUMENTO	Número	AA.HH. LA MOLINA SECTOR II – VEINTISÉIS DE OCTUBRE - PIURA				
		Fecha	Feb-24				
2	DATOS GENERALES DEL PROYECTO	Nombre del Proyecto	"MEJORAMIENTO Y AMPLIACIÓN DEL SERVICIO DE EDUCACIÓN INICIAL DE LA IE N 1407, EN EL A. H LA MOLINA SECTOR II, DISTRITO DE VEINTISÉIS DE OCTUBRE PROVINCIA DE PIURA, DEPARTAMENTO DE PIURA"				
		Ubicación Geográfica	AA.HH. LA MOLINA SECTOR II – VEINTISÉIS DE OCTUBRE - PIURA				
3	IDENTIFICACIÓN DE RIESGOS						
	3.1	CÓDIGO DE RIESGO	R-013/2024				
	3.2	DESCRIPCIÓN DEL RIESGO	SISMO				
	3.3	CAUSA(S) GENERADORA(S)	Causa N° 1	FALTA DE PROTECCIÓN DE LAS ZONAS DE TRABAJO			
			Causa N° 2	FALTA DE PLAN DE CONTINGENCIA FRENTE A DESASTRES NATURALES (SISMOS)			
Causa N° 3							
4	ANÁLISIS QUALITATIVO DE RIESGOS						
	4.1	PROBABILIDAD DE OCURRENCIA		4.2	IMPACTO EN LA EJECUCIÓN DE LA OBRA		
		Muy baja	0.10		X	Muy bajo	0.05
		Baja	0.30			Bajo	0.10
		Moderada	0.50			Moderado	0.20
		Alta	0.70			Alto	0.40
		Muy alta	0.90			Muy alto	0.80
Baja		0.300	Alto		0.400		
4.3	PRIORIZACIÓN DEL RIESGO						
Puntuación del Riesgo = Probabilidad x Impacto		0.120	Prioridad de Riesgo	Prioridad Moderada			
5	RESPUESTA A LOS RIESGOS						
	5.1	ESTRATEGIA	Mitigar Riesgo	X	Evitar Riesgo		
			Aceptar Riesgo		Transferir Riesgo		
	5.2	DISPARADOR DE RIESGO	OCURRENCIA DE UN SISMO DE GRAN INTENSIDAD				
5.3	ACCIONES PARA DAR RESPUESTA AL RIESGO	IMPLEMENTAR UN PLAN DE CONTINGENCIA ADECUADO; CAPACITACION DE PERSONAL PARA EMERGENCIAS					

David Fernando Sernaque Calle
INGENIERO CIVIL
REG. CIP. N° 162282

Remigio Arnulfo Arias Acaro
INGENIERO CIVIL
CIP. N° 155574



Anexo N° 01						
Formato para identificar, analizar y dar respuesta a riesgos						
1	NÚMERO Y FECHA DEL DOCUMENTO	Número	AA.HH. LA MOLINA SECTOR II – VEINTISÉIS DE OCTUBRE - PIURA			
		Fecha	Feb-24			
2	DATOS GENERALES DEL PROYECTO	Nombre del Proyecto	"MEJORAMIENTO Y AMPLIACIÓN DEL SERVICIO DE EDUCACIÓN INICIAL DE LA IE N 1407, EN EL A. H LA MOLINA SECTOR II, DISTRITO DE VEINTISÉIS DE OCTUBRE PROVINCIA DE PIURA, DEPARTAMENTO DE PIURA"			
		Ubicación Geográfica	AA.HH. LA MOLINA SECTOR II – VEINTISÉIS DE OCTUBRE - PIURA			
3	IDENTIFICACIÓN DE RIESGOS					
	3.1	CÓDIGO DE RIESGO	R-014/2024			
	3.2	DESCRIPCIÓN DEL RIESGO	RIESGO QUE LA IMPLEMENTACIÓN EN LA NORMATIVA MODIFIQUE LA CONCEPCIÓN DEL PROYECTO.			
	3.3	CAUSA(S) GENERADORA(S)	Causa N° 1	MODIFICACIÓN DE NORMATIVA MINISTERIO EDUCACIÓN		
			Causa N° 2	MODIFICACIÓN DEL REGLAMENTO NACIONAL DE EDIFICACIONES		
Causa N° 3						
4	ANÁLISIS CUALITATIVO DE RIESGOS					
	4.1	PROBABILIDAD DE OCURRENCIA		4.2	IMPACTO EN LA EJECUCIÓN DE LA OBRA	
		Muy baja	0.10		Muy bajo	0.05
		Baja	0.30		Bajo	0.10
		Moderada	0.50		Moderado	0.20
		Alta	0.70		Alto	0.40
		Muy alta	0.90		Muy alto	0.80
		Moderada	0.500		Moderado	0.200
	4.3	PRIORIZACIÓN DEL RIESGO				
	Puntuación del Riesgo = Probabilidad x Impacto		0.100	Prioridad del Riesgo	Prioridad Moderada	
5	RESPUESTA A LOS RIESGOS					
	5.1	ESTRATEGIA	Mitigar Riesgo		Evitar Riesgo	
			Aceptar Riesgo	X	Transferir Riesgo	
	5.2	DISPARADOR DE RIESGO	CAMBIO DE LA NORMATIVA CON LA CUAL SE CONCEPTUO EL PROYECTO.			
5.3	ACCIONES PARA DAR RESPUESTA AL RIESGO	IMPLEMENTACIÓN DE LOS CAMBIOS, REPROGRAMA DE TRABAJOS, COORDINACIÓN CON LA SUPERVISIÓN DE ACCIONES A SEGUIR.				

David Fernando Sernaqué Calle
INGENIERO CIVIL
REG. CIP. N° 182282

Remy Arnulfo Farias
INGENIERO CIVIL
CIP. N° 155574



Anexo N° 01 Formato para identificar, analizar y dar respuesta a riesgos						
1	NÚMERO Y FECHA DEL DOCUMENTO	Número	AA.HH. LA MOLINA SECTOR II – VEINTISÉIS DE OCTUBRE - PIURA			
		Fecha	Feb-24			
2	DATOS GENERALES DEL PROYECTO	Nombre del Proyecto	"MEJORAMIENTO Y AMPLIACIÓN DEL SERVICIO DE EDUCACIÓN INICIAL DE LA IE N 1407, EN EL A. H LA MOLINA SECTOR II, DISTRITO DE VEINTISÉIS DE OCTUBRE PROVINCIA DE PIURA, DEPARTAMENTO DE PIURA"			
		Ubicación Geográfica	AA.HH. LA MOLINA SECTOR II – VEINTISÉIS DE OCTUBRE - PIURA			
3	IDENTIFICACIÓN DE RIESGOS					
	3.1	CÓDIGO DE RIESGO	R-015/2024			
	3.2	DESCRIPCIÓN DEL RIESGO	RIESGO VINCULADO A ACCIDENTES ELÉCTRICOS			
	3.3	CAUSA(S) GENERADORA(S)	Causa N° 1	MANIPULACIÓN DE ELEMENTOS ENERGIZADOS.		
			Causa N° 2	EXISTENCIA DE ELEMENTOS EXPUESTOS		
Causa N° 3			INADECUADA IMPLEMENTACIÓN DEL PLAN DE SEGURIDAD.			
4	ANÁLISIS CUALITATIVO DE RIESGOS					
	4.1	PROBABILIDAD DE OCURRENCIA		4.2	IMPACTO EN LA EJECUCIÓN DE LA OBRA	
		Muy baja	0.10		Muy bajo	0.05
		Baja	0.30		Bajo	0.10
		Moderada	0.50		Moderado	0.20
		Alta	0.70		Alto	0.40
		Muy alta	0.90		Muy alto	0.80
	Moderada		0.500	Moderado		0.200
	4.3	PRIORIZACIÓN DEL RIESGO				
	Puntuación del Riesgo =Probabilidad x Impacto		0.100	Prioridad del Riesgo	Prioridad Moderada	
5	RESPUESTA A LOS RIESGOS					
	5.1	ESTRATEGIA	Mitigar Riesgo		Evitar Riesgo	
			Aceptar Riesgo		Transferir Riesgo	X
	5.2	DISPARADOR DE RIESGO	ACCIDENTES ELÉCTRICOS			
5.3	ACCIONES PARA DAR RESPUESTA AL RIESGO	COMPLEMENTACIÓN DE PLAN DE SEGURIDAD ACORDE A TRABAJOS ELÉCTRICOS, MONITOREOS, COORDINACIÓN CON EMPRESA ASEGURADORA				

David Fernando Sernaque Calle
INGENIERO CIVIL
REG. CIP. N° 162282

INGENIERO CIVIL
CIP. N° 155574



Anexo N° 01					
Formato para identificar, analizar y dar respuesta a riesgos					
1	NÚMERO Y FECHA DEL DOCUMENTO	Número	AA.HH. LA MOLINA SECTOR II – VEINTISÉIS DE OCTUBRE - PIURA		
		Fecha	Feb-24		
2	DATOS GENERALES DEL PROYECTO	Nombre del Proyecto	"MEJORAMIENTO Y AMPLIACIÓN DEL SERVICIO DE EDUCACIÓN INICIAL DE LA IE N 1407, EN EL A. H LA MOLINA SECTOR II, DISTRITO DE VEINTISÉIS DE OCTUBRE PROVINCIA DE PIURA, DEPARTAMENTO DE PIURA"		
		Ubicación Geográfica	AA.HH. LA MOLINA SECTOR II – VEINTISÉIS DE OCTUBRE - PIURA		
3	IDENTIFICACIÓN DE RIESGOS				
3.1	CÓDIGO DE RIESGO	R-016/2024			
		ACCI DENTES DEL PERSONAL OBRERO Y TERCEROS			
3.2	DESCRIPCIÓN DEL RIESGO				
3.3	CAUSA(S) GENERADORA(S)	Causa N° 1	INADECUADA SEÑALIZACIÓN DE LOS TRABAJOS Y OPERACIÓN DE MAQUINARIA PESADA.		
		Causa N° 2	INADECUADOS PROCEDIMIENTOS CONSTRUCTIVOS, MONTAJES Y TALAS.		
		Causa N° 3	INADECUADA IMPLEMENTACIÓN DEL PLAN DE SEGURIDAD.		
4	ANÁLISIS CUALITATIVO DE RIESGOS				
4.1	PROBABILIDAD DE OCURRENCIA	Muy baja		0.10	
		Baja		0.30	
		Moderada		0.50	X
		Alta		0.70	
		Muy alta		0.90	
		Moderada		0.500	
4.2	IMPACTO EN LA EJECUCIÓN DE LA OBRA	Muy bajo		0.05	
		Bajo		0.10	
		Moderado		0.20	
		Alto		0.40	X
		Muy alto		0.80	
		Alto		0.400	
4.3	PRIORIZACIÓN DEL RIESGO				
	Puntuación del Riesgo = Probabilidad x Impacto	0.200	Prioridad del Riesgo	Alta Prioridad	
5	RESPUESTA A LOS RIESGOS				
5.1	ESTRATEGIA	Mitigar Riesgo		Evitar Riesgo	
		Aceptar Riesgo		Transferir Riesgo	X
5.2	DISPARADOR DE RIESGO	ACCIDENTES DEL PERSONAL Y TERCEROS			
5.3	ACCIONES PARA DAR RESPUESTA AL RIESGO	SEÑALIZACIÓN ADECUADA, PROCESOS ADECUADOS, IMPLEMENTACIÓN DEL PLAN DE SEGURIDAD, COORDINACIÓN CON ASEGURADORA.			

David Fernando Sernaqué Calle
INGENIERO CIVIL
REG. CIP. N° 182282

F. Sernaqué Calle
INGENIERO CIVIL
CIP. N° 155574

Anexo N° 01 Formato para identificar, analizar y dar respuesta a riesgos						
1	NÚMERO Y FECHA DEL DOCUMENTO	Número	AA.HH. LA MOLINA II – VEINTISÉIS DE OCTUBRE - PIURA			
		Fecha	Feb-24			
2	DATOS GENERALES DEL PROYECTO	Nombre del Proyecto	"MEJORAMIENTO Y AMPLIACIÓN DEL SERVICIO DE EDUCACIÓN INICIAL DE LA IE N 1407, EN EL A. H LA MOLINA SECTOR II, DISTRITO DE VEINTISÉIS DE OCTUBRE PROVINCIA DE PIURA, DEPARTAMENTO DE PIURA"			
		Ubicación Geográfica	AA.HH. LA MOLINA II – VEINTISÉIS DE OCTUBRE - PIURA			
3	IDENTIFICACIÓN DE RIESGOS					
	3.1	CÓDIGO DE RIESGO	R-017/2024			
	3.2	DESCRIPCIÓN DEL RIESGO	RIESGO DE ACCIDENTES DE TRÁNSITO			
	3.3	CAUSA(S) GENERAL(ES)	Causa N° 1	INADECUADA SEÑALIZACIÓN EN ZONAS CIRCUNDANTES		
			Causa N° 2	FALTA DE EXPERIENCIA DE PERSONAL ASIGNADO A LOS DESVIOS Y CHOFERES DE VEHÍCULOS		
Causa N° 3			MAL ESTADO DE LOS DESVIOS			
4	ANÁLISIS CUALITATIVO DE RIESGOS					
	4.1	PROBABILIDAD DE OCURRENCIA		4.2	IMPACTO EN LA EJECUCIÓN DE LA OBRA	
		Muy baja	0.10		Muy bajo	0.05
		Baja	0.30		Bajo	0.10
		Moderada	0.50		Moderado	0.20
		Alta	0.70		Alto	0.40
		Muy alta	0.90		Muy alto	0.80
		Moderada	0.500		Moderado	0.200
	4.3	PRIORIZACIÓN DEL RIESGO				
		Puntuación del Riesgo = Probabilidad x Impacto	0.100	Prioridad del Riesgo	Prioridad Moderada	
5	RESPUESTA A LOS RIESGOS					
	5.1	ESTRATEGIA	Mitigar Riesgo		Evitar Riesgo	
			Aceptar Riesgo		Transferir Riesgo	
	5.2	DISPARADOR DE RIESGO	CONGESTIONAMIENTO VEHICULAR EN ZONAS CIRCUNDANTE DE TRABAJO			
	5.3	ACCIONES PARA DAR RESPUESTA AL RIESGO	ADECUAR PLAN DE DESVIO, COORDINACIÓN CON SUPERVISIÓN, COORDINACIÓN CON EMPRESA ASEGURADORA.			

David Fernando Sernaqué Calle
INGENIERO CIVIL
REG. CIP. N° 162282

Remy Arnulfo Paredes Paredes
INGENIERO CIVIL
CIP. N° 155574



04

Anexo N° 01					
Formato para identificar, analizar y dar respuesta a riesgos					
1	NÚMERO Y FECHA DEL DOCUMENTO	Número	AA.HH. LA MOLINA SECTOR II – VEINITISÉIS DE OCTUBRE - PIURA		
		Fecha	Feb-24		
2	DATOS GENERALES DEL PROYECTO	Nombre del Proyecto	"MEJORAMIENTO Y AMPLIACIÓN DEL SERVICIO DE EDUCACIÓN INICIAL DE LA IE N 1407, EN EL A. H LA MOLINA SECTOR II, DISTRITO DE VEINTISÉIS DE OCTUBRE PROVINCIA DE PIURA, DEPARTAMENTO DE PIURA"		
		Ubicación Geográfica	AA.HH. LA MOLINA SECTOR II – VEINTISÉIS DE OCTUBRE - PIURA		
3	IDENTIFICACIÓN DE RIESGOS				
3.1	CÓDIGO DE RIESGO	R-018/2024			
3.2	DESCRIPCIÓN DEL RIESGO	RIESGO VINCULADO A ACCIDENTES OCASIONADOS POR FUEGO			
3.3	CAUSA(S) GENERADORA(S)	Causa N° 1	INADECUADO PROCEDIMIENTO EN TRABAJOS EN GENERAL CON MATERIALES INFLAMABLES.		
		Causa N° 2	ACTIVIDADES VARIAS		
		Causa N° 3			
4	ANÁLISIS CUALITATIVO DE RIESGOS				
4.1	PROBABILIDAD DE OCURRENCIA			4.2 IMPACTO EN LA EJECUCIÓN DE LA OBRA	
	Muy baja	0.10		Muy bajo	0.05
	Baja	0.30		Bajo	0.10
	Moderada	0.50	X	Moderado	0.20
	Alta	0.70		Alto	0.40
	Muy alta	0.90		Muy alto	0.80
	Moderada	0.500		Moderado	0.200
4.3	PRIORIZACIÓN DEL RIESGO				
	Puntuación del Riesgo =Probabilidad x Impacto	0.100	Prioridad del Riesgo	Prioridad Moderada	
5	RESPUESTA A LOS RIESGOS				
5.1	ESTRATEGIA	Mitigar Riesgo		Evitar Riesgo	
		Aceptar Riesgo		Transferir Riesgo	X
5.2	DISPARADOR DE RIESGO	ACCIDENTES CAUSADOS			
5.3	ACCIONES PARA DAR RESPUESTA AL RIESGO	COMPLEMENTACIÓN DE PLAN DE SEGURIDAD ACORDE A TRABAJOS DE ACTIVIDADES DE RIESGO, MONITOREOS. COORDINACIÓN CON EMPRESA ASEGURADORA.			

David Fernando Serpaque Calle
INGENIERO CIVIL
REG. CIP. N° 162282

Remy Amador Arias Acaro
INGENIERO CIVIL
CIP. N° 155574



Anexo N° 01						
Formato para identificar, analizar y dar respuesta a riesgos						
1	NÚMERO Y FECHA DEL DOCUMENTO	Número	AA.HH. LA MOLINA SECTOR II – VEINTISÉIS DE OCTUBRE - PIURA			
		Fecha	Feb-24			
2	DATOS GENERALES DEL PROYECTO	Nombre del Proyecto	"MEJORAMIENTO Y AMPLIACIÓN DEL SERVICIO DE EDUCACIÓN INICIAL DE LA IE N 1407, EN EL A. H LA MOLINA SECTOR II, DISTRITO DE VEINTISÉIS DE OCTUBRE PROVINCIA DE PIURA, DEPARTAMENTO DE PIURA"			
		Ubicación Geográfica	AA.HH. LA MOLINA SECTOR II – VEINTISÉIS DE OCTUBRE - PIURA			
3	IDENTIFICACIÓN DE RIESGOS					
3.1	CÓDIGO DE RIESGO	R-019/2024				
3.2	DESCRIPCIÓN DEL RIESGO	RIESGO DE PARALIZACIÓN O RETRAZO EN EL INICIO AL NO CONTAR CON PERMISOS O LICENCIAS NECESARIAS.				
3.3	CAUSA(S) GENERADORA(S)	Causa N° 1	NO CONTAR CON LICENCIAS Y PERMISOS NORMATIVOS.			
		Causa N° 2	PERMISOS DE DESVIO DE TRÁFICO			
		Causa N° 3				
4	ANÁLISIS CUALITATIVO DE RIESGOS					
4.1	PROBABILIDAD DE OCURRENCIA			4.2	IMPACTO EN LA EJECUCIÓN DE LA OBRA	
	Muy baja	0.10		Muy bajo	0.05	
	Baja	0.30		Bajo	0.10	
	Moderada	0.50	X	Moderado	0.20	X
	Alta	0.70		Alto	0.40	
	Muy alta	0.90		Muy alto	0.80	
	Moderada	0.500		Moderado	0.200	
4.3	PRIORIZACIÓN DEL RIESGO					
	Puntuación del Riesgo =Probabilidad x Impacto	0.100	Prioridad del Riesgo	Prioridad Moderada		
5	RESPUESTA A LOS RIESGOS					
5.1	ESTRATEGIA	Mitigar Riesgo		Evitar Riesgo		
		Aceptar Riesgo	X	Transferir Riesgo		
5.2	DISPARADOR DE RIESGO	PARALIZACIÓN DE TRABAJOS O RETRAZO EN EL INICIO.				
5.3	ACCIONES PARA DAR RESPUESTA AL RIESGO	TRÁMITES OPORTUNOS; REPROGRAMACIÓN, COORDINACIÓN CON EL SUPERVISOR.				

David Fernando Sernaqué Calle
INGENIERO CIVIL
REG. CIP. N° 152282

Remy Arnulfo Farías Acaro
INGENIERO CIVIL
CIP. N° 155574



Anexo N° 01 Formato para Identificar, analizar y dar respuesta a riesgos						
1	NÚMERO Y FECHA DEL DOCUMENTO	Número	AA.HH. LA MOLINA SECTOR II – VEINTISÉIS DE OCTUBRE - PIURA			
		Fecha	Feb-24			
2	DATOS GENERALES DEL PROYECTO	Nombre del Proyecto	"MEJORAMIENTO Y AMPLIACIÓN DEL SERVICIO DE EDUCACIÓN INICIAL DE LA IE N 1407, EN EL A. H LA MOLINA SECTOR II, DISTRITO DE VEINTISÉIS DE OCTUBRE PROVINCIA DE PIURA, DEPARTAMENTO DE PIURA"			
		Ubicación Geográfica	AA.HH. LA MOLINA SECTOR II – VEINTISÉIS DE OCTUBRE - PIURA			
3	IDENTIFICACIÓN DE RIESGOS					
	3.1	CÓDIGO DE RIESGO	R-020/2024			
	3.2	DESCRIPCIÓN DEL RIESGO	RIESGO DE PARALIZACIÓN O RETRASO EN LAS ACTIVIDADES POR VANDALISMO Y/O GREMIOS			
	3.3	CAUSA(S) GENERADORA(S)	Causa N° 1	REMUNERACIONES OTORGADAS AL PERSONAL		
			Causa N° 2	INFORMALIDAD EN LAS CONTRATACIONES		
Causa N° 3			PELIGROSIDAD EN LA ZONA DE TRABAJO			
4	ANÁLISIS CUALITATIVO DE RIESGOS					
	4.1	PROBABILIDAD DE OCURRENCIA		4.2	IMPACTO EN LA EJECUCIÓN DE LA OBRA	
		Muy baja	0.10		Muy bajo	0.05
		Baja	0.30		Bajo	0.10
		Moderada	0.50		Moderado	0.20
		Alta	0.70		Alto	0.40
		Muy alta	0.90		Muy alto	0.80
Moderada		0.500	Moderado		0.200	
4.3	PRIORIZACIÓN DEL RIESGO					
Puntuación del Riesgo =Probabilidad x Impacto		0.100	Prioridad del Riesgo	Prioridad Moderada		
5	RESPUESTA A LOS RIESGOS					
	5.1	ESTRATEGIA	Mitigar Riesgo		Evitar Riesgo	
			Aceptar Riesgo	X	Transferir Riesgo	
	5.2	DISPARADOR DE RIESGO	PARALIZACIÓN DE TRABAJOS O RETRASO EN EL INICIO DEL PROYECTO			
5.3	ACCIONES PARA DAR RESPUESTA AL RIESGO	PAGOS DE ACUERDO A LA LEY, CONTRATACIONES FORMALES, COORDINACIÓN CON SUPERVISIÓN, COMUNICARSE CON LA DIRPOC PNP EN CASO OCURRA ALGUN PELIGRO O INCIDENTE				

David Fernando Sernaquillo Calle
INGENIERO CIVIL
REG. CIP. N° 162284

Remy Amalfo Farías Acaro
INGENIERO CIVIL
CIP. N° 185574



Anexo N° 01 Formato para identificar, analizar y dar respuesta a riesgos					
1	NÚMERO Y FECHA DEL DOCUMENTO	Número	AA.HH. LA MOLINA SECTOR II – VEINTISÉIS DE OCTUBRE - PIURA		
		Fecha	May-21		
2	DATOS GENERALES DEL PROYECTO	Nombre del Proyecto	"MEJORAMIENTO Y AMPLIACIÓN DEL SERVICIO DE EDUCACIÓN INICIAL DE LA IE N 1407, EN EL A. H LA MOLINA SECTOR II, DISTRITO DE VEINTISÉIS DE OCTUBRE PROVINCIA DE PIURA, DEPARTAMENTO DE PIURA"		
		Ubicación Geográfica	AA.HH. LA MOLINA SECTOR II – VEINTISÉIS DE OCTUBRE - PIURA		
3	IDENTIFICACIÓN DE RIESGOS				
3.1	CÓDIGO DE RIESGO	R-021/2024			
3.2	DESCRIPCIÓN DEL RIESGO	RIESGO OCASIONADO AL DEFICIENTE CONTROL DE CALIDAD			
3.3	CAUSA(S) GENERADORA(S)	Causa N° 1	NO HAY PLAN DE GESTION DE LA CALIDAD		
		Causa N° 2	No EXISTEN PROCESOS DE CONTROL Y ASEGURAMIENTO DE CALIDAD		
		Causa N° 3	FALTA DE PROCESO DE MEJORA CONTINUA		
4	ANÁLISIS CUALITATIVO DE RIESGOS				
4.1	PROBABILIDAD DE OCURRENCIA			4.2 IMPACTO EN LA EJECUCIÓN DE LA OBRA	
	Muy baja	0.10		Muy bajo	0.05
	Baja	0.30		Bajo	0.10
	Moderada	0.50	X	Moderado	0.20
	Alta	0.70		Alto	0.40
	Muy alta	0.90		Muy alto	0.80
	Moderada	0.500		Moderado	0.200
4.3	PRIORIZACIÓN DEL RIESGO				
	Puntuación del Riesgo = Probabilidad x Impacto	0.100	Prioridad del Riesgo	Prioridad Moderada	
5	RESPUESTA A LOS RIESGOS				
5.1	ESTRATEGIA	Mitigar Riesgo		Evitar Riesgo	
		Aceptar Riesgo	X	Transferir Riesgo	
5.2	DISPARADOR DE RIESGO	AUSENCIA DE MUESTRAS DE ACTIVIDADES REALIZADAS.			
5.3	ACCIONES PARA DAR RESPUESTA AL RIESGO	IMPLEMENTACION DE UN PLAN DE GESTION DE CALIDAD, MONITOREO CONSTANTE DE LOS ENSAYOS DE CALIDAD DURANTE TODAS LAS ETAPAS DEL PROYECTO, EN COORDINACION CON SUPERVISOR.			

David Fernando Sernaqué Calle
INGENIERO CIVIL
REG. CIP. N° 162282

Remy Aníbal Farías Acaro
INGENIERO CIVIL
CIP. N° 155574



CLÁUSULA DÉCIMA CUARTA: RESPONSABILIDAD POR VICIOS OCULTOS

Ni la suscripción del Acta de Recepción de Obra, ni el consentimiento de la liquidación del contrato de obra, enervan el derecho de LA ENTIDAD a reclamar, posteriormente, por defectos o vicios ocultos, conforme a lo dispuesto por los artículos 40 de la Ley de Contrataciones del Estado y 173 de su Reglamento.

El plazo máximo de responsabilidad de EL CONTRATISTA es de [CONSIGNAR TIEMPO EN AÑOS, NO MENOR DE 7 AÑOS] años, contados a partir de la conformidad de la recepción [INDICAR TOTAL O PARCIAL, SEGÚN CORRESPONDA] de la obra.

CLÁUSULA DÉCIMA QUINTA: PENALIDADES

Si EL CONTRATISTA incurre en retraso injustificado en la ejecución de las prestaciones objeto del contrato, LA ENTIDAD le aplica automáticamente una penalidad por mora por cada día de atraso, de acuerdo a la siguiente fórmula:

$$\text{Penalidad Diaria} = \frac{0.10 \times \text{monto vigente}}{F \times \text{plazo vigente en días}}$$

Donde:

F = 0.15 para plazos mayores a sesenta (60) días o;

F = 0.40 para plazos menores o iguales a sesenta (60) días.

El retraso se justifica a través de la solicitud de ampliación de plazo debidamente aprobado. Adicionalmente, se considera justificado el retraso y en consecuencia no se aplica penalidad, cuando EL CONTRATISTA acredite, de modo objetivamente sustentado, que el mayor tiempo transcurrido no le resulta imputable. En este último caso la calificación del retraso como justificado por parte de LA ENTIDAD no da lugar al pago de gastos generales ni costos directos de ningún tipo, conforme el numeral 162.5 del artículo 162 del Reglamento de la Ley de Contrataciones del Estado.

Adicionalmente a la penalidad por mora se aplicarán las siguientes penalidades:

Otras penalidades

PENALIDADES			
N°	SUPUESTO DE APLICACIÓN DE PENALIDAD	FORMA DE CALCULO	PROCEDIMIENTO
CONTROL TECNICO			
01	Cuando el personal acreditado permanece menos de sesenta (60) días desde el inicio de su participación en la ejecución del contrato o del íntegro del plazo de ejecución, si este es menor a los sesenta (60) días, de conformidad con las disposiciones establecidas en el numeral 190.2 del artículo 190 del Reglamento.	0.5 UIT NI MAYOR A UNA 1 UIT por cada día de ausencia del personal.	Según informe del Supervisor de obra, por cada ocurrencia
02	En caso el contratista incumpla con su obligación de ejecutar la prestación con el personal acreditado o debidamente sustituido.	0.5 UIT NI MAYOR A UNA 1 UIT por cada día de ausencia del personal.	Según informe del Supervisor de obra, por cada ocurrencia
03	En caso culmine la relación contractual entre el contratista y el personal ofertado y la Entidad no haya aprobado la sustitución del personal por no cumplir con las experiencias y calificaciones del profesional al ser reemplazado.	1.0 UIT por cada día de ausencia del personal	Según informe del Supervisor de obra, por cada ocurrencia.
04	CUADERNO DE OBRA DIGITAL. Por responsabilidad del residente de obra, que el llenado del Cuaderno de Obra DIGITAL, no esté acorde a la fecha de inspección.	0.5 UIT	Según informe del Supervisor de obra, por cada vez que lo verifique a la misma.
05	INFORME DE COMPATIBILIDAD. Por no presentar dentro de los primeros siete (07) días calendarios el informe de compatibilidad del Expediente Técnico con el terreno de obra.	0.5 UIT	Según informe del Supervisor de obra.
SEGURIDAD EN LA OBRA			



MUNICIPALIDAD DISTRITAL VEINTISÉIS DE OCTUBRE
LICITACIÓN PÚBLICA N°10-2024-MDVO-CS, PRIMERA CONVOCATORIA

06	INDUMENTARIA E IMPLEMENTOS DE PROTECCIÓN PERSONAL Cuando el residente de obra permita que el trabajador labore sin ellas o que tenga incompletas. Los implementos de protección personal son: protección auditiva, protección para cabeza, protección respiratoria, ropas de protección, protección para pies. Siendo suficiente la sustentación de este hecho con un acta firmada por el personal de LA ENTIDAD que visitó la obra y personal de obra del ejecutor o consultor (supervisor).	1/1000 del monto del contrato	Según informe del coordinador de obra, por cada vez que lo verifique a la misma.
07	INFORME DE INCIDENTES OCURRIDOS EN OBRA Cuando el contratista no reporte los incidentes acontecidos durante el desarrollo de la obra.	2/1000 del monto contratado	Según informe del coordinador y/o supervisor de obra, por cada ocurrencia.
CONTROL DE CALIDAD			
08	EQUIPOS DE CONTRATISTA Cuando el contratista no cuente con los equipos mínimos requeridos o que los tenga incompletos para la ejecución de la obra. Siendo suficiente la sustentación de este hecho con un acta firmada por el personal de LA ENTIDAD que visitó la obra y personal de obra del ejecutor o consultor (supervisión).	2/1000 del monto del contrato	Según informe del coordinador y/o supervisor de obra, por cada vez que lo verifique a la misma.
09	CALIDAD DE EJECUCION DE OBRA Cuando el contratista realice un trabajo mal ejecutado. Entendiéndose como mal ejecutado, cuando no cumpla con los requerimientos técnicos mínimos y/o las especificaciones técnicas y/o planos del expediente técnico; también cuando no presente los informes mensuales de control de calidad. Siendo suficiente la sustentación de este hecho con un informe del supervisor o un acta firmada por el personal de LA ENTIDAD que visitó la obra y personal de obra del ejecutor o consultor y/o supervisor	1/1000 del monto del contrato	Según informe del coordinador de obra y/o supervisor de obra, por cada vez que lo verifique a la misma.
10	CALIDAD DE MATERIALES Cuando el contratista coloque materiales que no cumplan los requerimientos de las especificaciones técnicas. La penalidad será por cada caso detectado. El supervisor deberá informar para el retiro de dicho material y reemplazarlo por otro que cumpla con las especificaciones técnicas, siendo dicho reemplazo sin costo alguno para LA ENTIDAD. Siendo suficiente la sustentación de este hecho con un acta firmada por el personal de LA ENTIDAD que visitó la obra y personal de obra del ejecutor o consultor (supervisión).	1/1000 del monto del contrato	Según informe del coordinador de obra y/o supervisor de obra, por cada ocurrencia que lo verifique en visita a la misma.
11	PARTIDAS QUE NO CUMPLEN CON LAS ESPECIFICACIONES TECNICAS Cuando el contratista realice partidas que no son ejecutadas de acuerdo a las especificaciones técnicas del expediente técnico de la obra. Siendo suficiente la sustentación de este hecho con un acta firmada por el personal de LA ENTIDAD que visitó la obra y personal de obra del ejecutor o consultor (supervisión).	1/1000 del monto contratado	Según informe del coordinador de obra y/o supervisor, por cada caso detectado en visita a la misma.
12	PERMANENCIA DEL RESIDENTE DE OBRA El residente es de forma permanente y directa. (Art. 75° del RCC). En caso que el residente de obra no permanezca permanentemente en la obra será causal de aplicación de la penalidad. La penalidad será por cada día de inasistencia.	0,5 UIT, por cada día de ausencia del personal	Según informe del Supervisor de Obra o Gerencia de Infraestructura del GRT.
13	POR PROPORCIONAR DOMICILIO QUE NO EXISTE O ERRADA Cuando el contratista no sea ubicado en la oficina operativa, cuya dirección ha sido consignada en la declaración jurada de su oferta y en el contrato, y a causa de ello la Entidad no pueda notificar los diferentes actos desde la firma hasta la liquidación de contrato de obra. La penalidad será por cada día en que la Entidad no ubique al contratista en la dirección establecida.	0,9 UIT, por cada día de incumplimiento	Según informe del Supervisor de Obra o Gerencia de Infraestructura del GRT.
14	PERMANENCIA DEL PLANTEL TÉCNICO En caso que los profesionales del plantel técnico no permanezcan en obra de acuerdo al coeficiente de participación y de acuerdo al cronograma de participación.	0,5 UIT, por cada día de ausencia del personal	Según informe del Supervisor de Obra o Gerencia de Infraestructura del GRT.
15	Si el contratista incumple con las normas Socio Laborales y/o de Seguridad y Salud en el trabajo.	0,8 UIT, por cada día de ocurrencia	Según informe del Supervisor de Obra o Gerencia de Infraestructura del GRT.
16	CAMBIO DE PERSONAL PROFESIONAL ESPECIFICADO EN PROPUESTA TECNICA Para el Ejecutor de la obra, el contratista, utilizará al personal profesional propuesto dentro de su propuesta técnica, no estando permitido cambio salvo por razones de fuerza mayor La revisión y conformidad será otorgado por la Oficina Encargada de las Contrataciones - OEC, con aprobación de la Sub Gerencia de Infraestructura y Supervisión.	1.0 UIT por cada ocurrencia.	Según informe del coordinador de obra y/o supervisor de obra, por cada ocurrencia y por cada profesional.



Importante

De haberse previsto otras penalidades a las previstas, incluir los supuestos de aplicación de penalidad, la forma de cálculo de la penalidad para cada supuesto y el procedimiento mediante el cual se verifica el supuesto a penalizar, conforme el artículo 163 del Reglamento de la Ley de Contrataciones del Estado.

Estas penalidades se deducen de las valorizaciones o en la liquidación final, según corresponda; o si fuera necesario, se cobra del monto resultante de la ejecución de la garantía de fiel cumplimiento.

La penalidad por mora y las otras penalidades pueden alcanzar cada una un monto máximo equivalente al diez por ciento (10%) del monto del contrato vigente, o de ser el caso, del ítem que debió ejecutarse.

Cuando se llegue a cubrir el monto máximo de la penalidad por mora o el monto máximo para otras penalidades, LA ENTIDAD puede resolver el contrato por incumplimiento.

CLÁUSULA DÉCIMA SEXTA: RESOLUCIÓN DEL CONTRATO

Cualquiera de las partes puede resolver el contrato, de conformidad con el numeral 32.3 del artículo 32 y artículo 36 de la Ley de Contrataciones del Estado, y el artículo 164 de su Reglamento. De darse el caso, LA ENTIDAD procederá de acuerdo a lo establecido en los artículos 165 y 207 del Reglamento de la Ley de Contrataciones del Estado.

CLÁUSULA DÉCIMA SÉTIMA: RESPONSABILIDAD DE LAS PARTES

Cuando se resuelva el contrato por causas imputables a algunas de las partes, se debe resarcir los daños y perjuicios ocasionados, a través de la indemnización correspondiente. Ello no obsta la aplicación de las sanciones administrativas, penales y pecuniarias a que dicho incumplimiento diere lugar, en el caso que éstas correspondan.

Lo señalado precedentemente no exime a ninguna de las partes del cumplimiento de las demás obligaciones previstas en el presente contrato.

CLÁUSULA DÉCIMA OCTAVA: ANTICORRUPCIÓN

EL CONTRATISTA declara y garantiza no haber, directa o indirectamente, o tratándose de una persona jurídica a través de sus socios, integrantes de los órganos de administración, apoderados, representantes legales, funcionarios, asesores o personas vinculadas a las que se refiere el artículo 7 del Reglamento de la Ley de Contrataciones del Estado, ofrecido, negociado o efectuado, cualquier pago o, en general, cualquier beneficio o incentivo ilegal en relación al contrato.

Asimismo, el CONTRATISTA se obliga a conducirse en todo momento, durante la ejecución del contrato, con honestidad, probidad, veracidad e integridad y de no cometer actos ilegales o de corrupción, directa o indirectamente o a través de sus socios, accionistas, participacionistas, integrantes de los órganos de administración, apoderados, representantes legales, funcionarios, asesores y personas vinculadas a las que se refiere el artículo 7 del Reglamento de la Ley de Contrataciones del Estado.

Además, EL CONTRATISTA se compromete a i) comunicar a las autoridades competentes, de manera directa y oportuna, cualquier acto o conducta ilícita o corrupta de la que tuviera conocimiento; y ii) adoptar medidas técnicas, organizativas y/o de personal apropiadas para evitar los referidos actos o prácticas.

Finalmente, EL CONTRATISTA se compromete a no colocar a los funcionarios públicos con los que deba interactuar, en situaciones reñidas con la ética. En tal sentido, reconoce y acepta la prohibición de ofrecerles a éstos cualquier tipo de obsequio, donación, beneficio y/o gratificación, ya sea de bienes o servicios, cualquiera sea la finalidad con la que se lo haga.



CLÁUSULA DÉCIMA NOVENA: MARCO LEGAL DEL CONTRATO

Sólo en lo no previsto en este contrato, en la Ley de Contrataciones del Estado y su Reglamento, en las directivas que emita el OSCE y demás normativa especial que resulte aplicable, serán de aplicación supletoria las disposiciones pertinentes del Código Civil vigente, cuando corresponda, y demás normas de derecho privado.

CLÁUSULA VIGÉSIMA: SOLUCIÓN DE CONTROVERSIAS⁴⁵

Las controversias que surjan entre las partes durante la ejecución del contrato se resuelven mediante conciliación o arbitraje, según el acuerdo de las partes.

El arbitraje será institucional y resuelto por TRIBUNAL ARBITRAL CONFORMADO POR TRES (3) ÁRBITROS. LA ENTIDAD propone las siguientes instituciones arbitrales: COLEGIO DE INGENIEROS DEL PERU (FILIAL PIURA) Y CAMARA DE COMERCIO DE PIURA.

Cualquiera de las partes tiene derecho a iniciar el arbitraje a fin de resolver dichas controversias dentro del plazo de caducidad previsto en la Ley de Contrataciones del Estado y su Reglamento.

Facultativamente, cualquiera de las partes tiene el derecho a solicitar una conciliación dentro del plazo de caducidad correspondiente, según lo señalado en el artículo 224 del Reglamento de la Ley de Contrataciones del Estado, sin perjuicio de recurrir al arbitraje, en caso no se llegue a un acuerdo entre ambas partes o se llegue a un acuerdo parcial. Las controversias sobre nulidad del contrato solo pueden ser sometidas a arbitraje.

El Laudo arbitral emitido es inapelable, definitivo y obligatorio para las partes desde el momento de su notificación, según lo previsto en el numeral 45.21 del artículo 45 de la Ley de Contrataciones del Estado.

CLÁUSULA VIGÉSIMA SEGUNDA: FACULTAD DE ELEVAR A ESCRITURA PÚBLICA

Cualquiera de las partes puede elevar el presente contrato a Escritura Pública corriendo con todos los gastos que demande esta formalidad.

CLÁUSULA VIGÉSIMA TERCERA: DOMICILIO PARA EFECTOS DE LA EJECUCIÓN CONTRACTUAL

Las partes declaran el siguiente domicilio para efecto de las notificaciones que se realicen durante la ejecución del presente contrato:

DOMICILIO DE LA ENTIDAD: [.....]

DOMICILIO DEL CONTRATISTA: [CONSIGNAR EL DOMICILIO SEÑALADO POR EL POSTOR GANADOR DE LA BUENA PRO AL PRESENTAR LOS REQUISITOS PARA EL PERFECCIONAMIENTO DEL CONTRATO]

La variación del domicilio aquí declarado de alguna de las partes debe ser comunicada a la otra parte, formalmente y por escrito, con una anticipación no menor de quince (15) días calendario.

De acuerdo con las bases integradas, la oferta y las disposiciones del presente contrato, las partes lo firman por duplicado en señal de conformidad en la ciudad de [.....] al [CONSIGNAR FECHA].

“LA ENTIDAD”

“EL CONTRATISTA”

⁴⁵ De acuerdo con el numeral 225.3 del artículo 225 del Reglamento, las partes pueden recurrir al arbitraje ad hoc cuando las controversias deriven de procedimientos de selección cuyo valor referencial sea menor o igual a cinco millones con 00/100 soles (S/ 5 000 000,00).



Importante

Este documento puede firmarse digitalmente si ambas partes cuentan con firma digital, según la Ley N° 27269, Ley de Firmas y Certificados Digitales⁴⁶.

⁴⁶ Para mayor información sobre la normativa de firmas y certificados digitales ingresar a:
<https://www.indecopi.gob.pe/web/firmas-digitales/firmar-y-certificados-digitales>



CAPÍTULO VI CONSTANCIA DE PRESTACIÓN DE EJECUCIÓN DE OBRA

De conformidad con el artículo 169 del Reglamento, se deja expresa constancia de la culminación de la prestación derivada del contrato mencionado en el numeral 3 del presente documento.

1	DATOS DEL DOCUMENTO	Número del documento			
		Fecha de emisión del documento			
2	DATOS DEL CONTRATISTA	Nombre, denominación o razón social			
		RUC			
		EN CASO EL CONTRATISTA SEA UN CONSORCIO, ADEMÁS SE DEBERÁ REGISTRAR LA SIGUIENTE INFORMACIÓN:			
		Nombre o razón social del integrante del consorcio	RUC	%	Descripción de las obligaciones
3	DATOS DEL CONTRATO	Número del contrato			
		Tipo y número del procedimiento de selección			
		Descripción del objeto del contrato			
		Fecha de suscripción del contrato			
		Monto del contrato			
4	DATOS DE LA OBRA	Denominación de la obra			
		Ubicación de la obra (Región, Provincia y Distrito)			
		Nombres y apellidos del Supervisor de la Obra			
		Plazo de ejecución de la obra	Plazo original	días calendario	
			Ampliación(es) de plazo	días calendario	
			Total plazo	días calendario	
			Fecha de culminación de la obra		
			Fecha de recepción de la obra		
		Monto de la obra	Fecha de liquidación de la obra		
			Número de adicionales de obra		
			Monto total de los adicionales		
Número de deductivos					
Monto total de los deductivos					
5	APLICACIÓN DE PENALIDADES	Monto de las penalidades por mora			



MUNICIPALIDAD DISTRITAL VEINTISÉIS DE OCTUBRE
LICITACIÓN PÚBLICA N°10-2024-MDVO-CS, PRIMERA CONVOCATORIA

	Monto de otras penalidades	
	Monto total de las penalidades aplicadas	

6 SOLUCIÓN DE CONTROVERSIAS DEL CONTRATO	Junta de Resolución de Disputas	Si		No	
	Arbitraje	Si		No	
	N° de arbitrajes				

7 DATOS DE LA ENTIDAD	Nombre de la Entidad	
	RUC de la Entidad	
	Nombres y apellidos del funcionario que emite la constancia	
	Cargo que ocupa en la Entidad	
	Teléfono de contacto	

8	
	NOMBRE, FIRMA Y SELLO DEL FUNCIONARIO COMPETENTE



ANEXOS



ANEXO N° 1

DECLARACIÓN JURADA DE DATOS DEL POSTOR

Señores
COMITÉ DE SELECCIÓN
LICITACIÓN PÚBLICA N° 10-2024-MDVO-CS
Presente.-

El que se suscribe, [...], postor y/o Representante Legal de [CONSIGNAR EN CASO DE SER PERSONA JURÍDICA], identificado con [CONSIGNAR TIPO DE DOCUMENTO DE IDENTIDAD] N° [CONSIGNAR NÚMERO DE DOCUMENTO DE IDENTIDAD], con poder inscrito en la localidad de [CONSIGNAR EN CASO DE SER PERSONA JURÍDICA] en la Ficha N° [CONSIGNAR EN CASO DE SER PERSONA JURÍDICA] Asiento N° [CONSIGNAR EN CASO DE SER PERSONA JURÍDICA], **DECLARO BAJO JURAMENTO** que la siguiente información se sujeta a la verdad:

Nombre, Denominación o Razón Social :			
Domicilio Legal :			
RUC :	Teléfono(s) :		
Correo electrónico :			

Autorización de notificación por correo electrónico:

Autorizo que se notifiquen al correo electrónico indicado las siguientes actuaciones:

1. Solicitud de reducción de la oferta económica.
2. Solicitud de subsanación de los requisitos para perfeccionar el contrato.
3. Solicitud para presentar los documentos para perfeccionar el contrato, según orden de prelación, de conformidad con lo previsto en el artículo 141 del Reglamento.
4. Respuesta a la solicitud de acceso al expediente de contratación.

Asimismo, me comprometo a remitir la confirmación de recepción, en el plazo máximo de dos (2) días hábiles de recibida la comunicación.

[CONSIGNAR CIUDAD Y FECHA]

.....
Firma, Nombres y Apellidos del postor o Representante legal, según corresponda

Importante

La notificación dirigida a la dirección de correo electrónico consignada se entenderá válidamente efectuada cuando la Entidad reciba acuse de recepción.



Importante

Cuando se trate de consorcios, la declaración jurada es la siguiente:

ANEXO N° 1

DECLARACIÓN JURADA DE DATOS DEL POSTOR

Señores

COMITÉ DE SELECCIÓN

LICITACIÓN PÚBLICA N° 10-2024-MDVO-CS

Presente.-

El que se suscribe, [...], representante común del consorcio [CONSIGNAR EL NOMBRE DEL CONSORCIO], identificado con [CONSIGNAR TIPO DE DOCUMENTO DE IDENTIDAD] N° [CONSIGNAR NÚMERO DE DOCUMENTO DE IDENTIDAD], **DECLARO BAJO JURAMENTO** que la siguiente información se sujeta a la verdad:

Datos del consorciado 1			
Nombre, Denominación o Razón Social :			
Domicilio Legal :			
RUC :	Teléfono(s) :		
Correo electrónico :			
Datos del consorciado 2			
Nombre, Denominación o Razón Social :			
Domicilio Legal :			
RUC :	Teléfono(s) :		
Correo electrónico :			
Datos del consorciado ...			
Nombre, Denominación o Razón Social :			
Domicilio Legal :			
RUC :	Teléfono(s) :		
Correo electrónico :			

Autorización de notificación por correo electrónico:

Correo electrónico del consorcio:

Autorizo que se notifiquen al correo electrónico indicado las siguientes actuaciones:

1. Solicitud de reducción de la oferta económica.
2. Solicitud de subsanación de los requisitos para perfeccionar el contrato.
3. Solicitud para presentar los documentos para perfeccionar el contrato, según orden de prelación, de conformidad con lo previsto en el artículo 141 del Reglamento.
4. Respuesta a la solicitud de acceso al expediente de contratación.

Asimismo, me comprometo a remitir la confirmación de recepción, en el plazo máximo de dos (2) días hábiles de recibida la comunicación.

[CONSIGNAR CIUDAD Y FECHA]

.....
**Firma, Nombres y Apellidos del representante
común del consorcio**

Importante

La notificación dirigida a la dirección de correo electrónico consignada se entenderá válidamente efectuada cuando la Entidad reciba acuse de recepción.



ANEXO N° 2

DECLARACIÓN JURADA
(ART. 52 DEL REGLAMENTO DE LA LEY DE CONTRATACIONES DEL ESTADO)

Señores
COMITÉ DE SELECCIÓN
LICITACIÓN PÚBLICA N° 10-2024-MDVO-CS
Presente.-

Mediante el presente el suscrito, postor y/o Representante Legal de [CONSIGNAR EN CASO DE SER PERSONA JURÍDICA], declaro bajo juramento:

- i. No haber incurrido y me obligo a no incurrir en actos de corrupción, así como a respetar el principio de integridad.
- ii. No tener impedimento para postular en el procedimiento de selección ni para contratar con el Estado, conforme al artículo 11 de la Ley de Contrataciones del Estado.
- iii. Conocer las sanciones contenidas en la Ley de Contrataciones del Estado y su Reglamento, así como las disposiciones aplicables de la Ley N° 27444, Ley del Procedimiento Administrativo General.
- iv. Participar en el presente proceso de contratación en forma independiente sin mediar consulta, comunicación, acuerdo, arreglo o convenio con ningún proveedor; y, conocer las disposiciones del Decreto Legislativo N° 1034, Decreto Legislativo que aprueba la Ley de Represión de Conductas Anticompetitivas.
- v. Conocer, aceptar y someterme a las bases, condiciones y reglas del procedimiento de selección.
- vi. Ser responsable de la veracidad de los documentos e información que presento en el presente procedimiento de selección.
- vii. Comprometerme a mantener la oferta presentada durante el procedimiento de selección y a perfeccionar el contrato, en caso de resultar favorecido con la buena pro.

[CONSIGNAR CIUDAD Y FECHA]

.....
**Firma, Nombres y Apellidos del postor o
Representante legal, según corresponda**

Importante

En el caso de consorcios, cada integrante debe presentar esta declaración jurada, salvo que sea presentada por el representante común del consorcio.



ANEXO N° 3

DECLARACIÓN JURADA DE CUMPLIMIENTO DEL EXPEDIENTE TÉCNICO

Señores
COMITÉ DE SELECCIÓN
LICITACIÓN PÚBLICA N° 10-2024-MDVO-CS
Presente.-

Es grato dirigirme a usted, para hacer de su conocimiento que luego de haber examinado las bases y demás documentos del procedimiento de la referencia y, conociendo todos los alcances y las condiciones detalladas en dichos documentos, el postor que suscribe ofrece la ejecución de la obra [CONSIGNAR EL OBJETO DE LA CONVOCATORIA], de conformidad con el respectivo Expediente Técnico y las demás condiciones que se indican en el numeral 3.1 del Capítulo III de la sección específica de las bases y los documentos del procedimiento.

[CONSIGNAR CIUDAD Y FECHA]

.....
Firma, Nombres y Apellidos del postor o
Representante legal o común, según corresponda



ANEXO N° 4

DECLARACIÓN JURADA DE PLAZO DE EJECUCIÓN DE LA OBRA

Señores
COMITÉ DE SELECCIÓN
LICITACIÓN PÚBLICA N° 10-2024-MDVO-CS
Presente.-

Mediante el presente, con pleno conocimiento de las condiciones que se exigen en las bases del procedimiento de la referencia, me comprometo a ejecutar la obra [CONSIGNAR LA DENOMINACIÓN DE LA CONVOCATORIA] en el plazo de [CONSIGNAR EL PLAZO OFERTADO, EL CUAL DEBE SER EXPRESADO EN DÍAS CALENDARIO] días calendario.

[CONSIGNAR CIUDAD Y FECHA]

.....
Firma, Nombres y Apellidos del postor o
Representante legal o común, según corresponda

Importante para la Entidad

- Cuando en el expediente de contratación establezca que la obra debe ejecutarse bajo la modalidad de ejecución llave en mano, considerar lo siguiente, según corresponda.

*"Mediante el presente, con pleno conocimiento de las condiciones que se exigen en las bases del procedimiento de la referencia, me comprometo a ejecutar la obra [CONSIGNAR LA DENOMINACIÓN DE LA CONVOCATORIA], su equipamiento, mobiliario y montaje hasta la puesta en servicio, en el plazo de [CONSIGNAR EL PLAZO OFERTADO, EL CUAL DEBE ESTAR EXPRESADO EN DÍAS CALENDARIO] días calendario"*⁴⁷

*"Mediante el presente, con pleno conocimiento de las condiciones que se exigen en las bases del procedimiento de la referencia, me comprometo a ejecutar la obra [CONSIGNAR LA DENOMINACIÓN DE LA CONVOCATORIA], su equipamiento, mobiliario y montaje hasta la puesta en servicio, en el plazo de [CONSIGNAR EL PLAZO OFERTADO, EL CUAL DEBE ESTAR EXPRESADO EN DÍAS CALENDARIO] días calendario, y la ejecución de la operación asistida de la obra en el plazo de [CONSIGNAR EL PLAZO OFERTADO DE LA PRESTACIÓN ASISTIDA DE LA OBRA, EL CUAL DEBE ESTAR EXPRESADO EN DÍAS CALENDARIO] días calendario."*⁴⁸

Incluir las disposiciones, según corresponda. Una vez culminada la elaboración de las bases, las notas que no se incorporen deben ser eliminadas

⁴⁷ Este párrafo debe ser incluido en el caso de obras que se ejecuten bajo la modalidad de ejecución llave en mano que no incluya operación asistida.

⁴⁸ Este párrafo debe ser incluido en el caso de obras que se ejecuten bajo la modalidad de ejecución llave en mano que incluya operación asistida.



ANEXO N° 5

PROMESA DE CONSORCIO

(Sólo para el caso en que un consorcio se presente como postor)

Señores

COMITÉ DE SELECCIÓN

LICITACIÓN PÚBLICA N° 10-2024-MDVO-CS

Presente.-

Los suscritos declaramos expresamente que hemos convenido en forma irrevocable, durante el lapso que dure el procedimiento de selección, para presentar una oferta conjunta a la **LICITACIÓN PÚBLICA N° [CONSIGNAR NOMENCLATURA DEL PROCEDIMIENTO]**.

Asimismo, en caso de obtener la buena pro, nos comprometemos a formalizar el contrato de consorcio, de conformidad con lo establecido por el artículo 140 del Reglamento de la Ley de Contrataciones del Estado, bajo las siguientes condiciones:

a) Integrantes del consorcio

1. [NOMBRE, DENOMINACIÓN O RAZÓN SOCIAL DEL CONSORCIADO 1].
2. [NOMBRE, DENOMINACIÓN O RAZÓN SOCIAL DEL CONSORCIADO 2].

b) Designamos a [CONSIGNAR NOMBRES Y APELLIDOS DEL REPRESENTANTE COMÚN], identificado con [CONSIGNAR TIPO DE DOCUMENTO DE IDENTIDAD] N° [CONSIGNAR NÚMERO DE DOCUMENTO DE IDENTIDAD], como representante común del consorcio para efectos de participar en todos los actos referidos al procedimiento de selección, suscripción y ejecución del contrato correspondiente con [CONSIGNAR NOMBRE DE LA ENTIDAD].

Asimismo, declaramos que el representante común del consorcio no se encuentra impedido, inhabilitado ni suspendido para contratar con el Estado.

c) Fijamos nuestro domicilio legal común en [.....].

d) Las obligaciones que corresponden a cada uno de los integrantes del consorcio son las siguientes.

1. OBLIGACIONES DE [NOMBRE, DENOMINACIÓN O RAZÓN SOCIAL DEL CONSORCIADO 1] [%]⁴⁹

[DESCRIBIR LAS OBLIGACIONES DEL CONSORCIADO 1]

2. OBLIGACIONES DE [NOMBRE, DENOMINACIÓN O RAZÓN SOCIAL DEL CONSORCIADO 2] [%]⁵⁰

[DESCRIBIR LAS OBLIGACIONES DEL CONSORCIADO 2]

TOTAL OBLIGACIONES

100%⁵¹

⁴⁹ Consignar únicamente el porcentaje total de las obligaciones, el cual debe ser expresado en número entero, sin decimales.

⁵⁰ Consignar únicamente el porcentaje total de las obligaciones, el cual debe ser expresado en número entero, sin decimales.

⁵¹ Este porcentaje corresponde a la sumatoria de los porcentajes de las obligaciones de cada uno de los integrantes del consorcio.



[CONSIGNAR CIUDAD Y FECHA]

.....
Consortiado 1
Nombres, apellidos y firma del Consortiado 1
o de su Representante Legal
Tipo y N° de Documento de Identidad

.....
Consortiado 2
Nombres, apellidos y firma del Consortiado 2
o de su Representante Legal
Tipo y N° de Documento de Identidad

Importante

De conformidad con el artículo 52 del Reglamento, las firmas de los integrantes del consorcio deben ser legalizadas.



ANEXO N° 6

PRECIO DE LA OFERTA

ÍTEM N° [INDICAR NÚMERO]

Señores

COMITÉ DE SELECCIÓN

LICITACIÓN PÚBLICA N° 10-2024-MDVO-CS

Presente.-

Es grato dirigirme a usted, para hacer de su conocimiento que, de acuerdo con las bases, mi oferta es la siguiente:

CONCEPTO	PRECIO TOTAL
TOTAL	

El precio de la oferta [CONSIGNAR LA MONEDA DE LA CONVOCATORIA] incluye todos los tributos, seguros, transporte, inspecciones, pruebas y, de ser el caso, los costos laborales conforme a la legislación vigente, así como cualquier otro concepto que pueda tener incidencia sobre el costo de la obra a ejecutar; excepto la de aquellos postores que gocen de alguna exoneración legal, no incluirán en el precio de su oferta los tributos respectivos.

[CONSIGNAR CIUDAD Y FECHA]

Firma, Nombres y Apellidos del postor o
Representante legal o común, según corresponda

Importante

- El postor debe adjuntar el desagregado de partidas que sustenta su oferta, tal como se muestra de manera referencial en el siguiente ejemplo:

N° ITEM	PARTIDA	UNIDAD	METRADO	PU	SUB TOTAL
1	Total costo directo (A)				
2	Gastos generales				
2.1	Gastos fijos				
2.2	Gastos variables				
	Total gastos generales (B)				
3	Utilidad (C)				
	SUBTOTAL (A+B+C)				
4	IGV ⁵²				
5	Monto total de la oferta				

⁵² Para el cálculo del IGV, aplica el redondeo previsto en la Resolución de Superintendencia SUNAT N° 025-2000/SUNAT o norma que la reemplace. En ese sentido, el porcentaje se calcula considerando dos (2) decimales. Para efectos del redondeo i) Si el primer decimal siguiente es inferior a cinco (5), el valor permanecerá igual, suprimiéndose los decimales posteriores y ii) Si el primer decimal siguiente es igual o superior a cinco (5), el valor será incrementado en un centésimo.



- En caso que el postor reduzca su oferta, según lo previsto en el artículo 68 del Reglamento, debe presentar nuevamente este Anexo.
- El postor que goce de alguna exoneración legal, debe indicar que su oferta no incluye el tributo materia de la exoneración, debiendo incluir el siguiente texto:
"Mi oferta no incluye [CONSIGNAR EL TRIBUTO MATERIA DE LA EXONERACIÓN]".
- De ser el caso, el análisis de precios unitarios y el detalle de los gastos generales fijos y variables no se presentan en la oferta, sino para el perfeccionamiento del contrato.

Importante para la Entidad

- A fin de facilitar la labor del comité de selección, se recomienda publicar conjuntamente con las bases un archivo en Excel del presupuesto de la obra conforme el expediente técnico a fin de que los postores puedan utilizarlo al momento de elaborar su oferta. En tal caso, consignar lo siguiente:

"Adicionalmente al documento escaneado del presente anexo, el postor puede adjuntar el archivo en Excel del presupuesto de la obra (que fue publicado conjuntamente con las bases), completando la información que sustenta el precio de su oferta. En caso de divergencia prevalece el documento escaneado del precio de la oferta".

- En caso de procedimientos según relación de ítems, consignar lo siguiente:

"El postor debe presentar el precio de su oferta en forma independiente, en los ítems que se presente".

- En caso de contratación de obras por paquete, consignar lo siguiente:

"El postor debe presentar el precio de su oferta con el detalle de cada obra incluida en el paquete".

- En caso de contrataciones que conllevan la ejecución de prestaciones accesorias, consignar lo siguiente:

"El postor debe detallar en el precio de su oferta, el monto correspondiente a la prestación principal y las prestaciones accesorias".

- Si durante la fase de actos preparatorios, las Entidades advierten que es posible la participación de proveedores que gozan del beneficio de la exoneración del IGV prevista en la Ley N° 27037, Ley de Promoción de la Inversión en la Amazonía, consignar lo siguiente:

"La oferta de los postores que presenten la Declaración Jurada de cumplimiento de condiciones para la aplicación de la exoneración del IGV (**Anexo N° 7**), debe encontrarse dentro de los límites del valor referencial sin IGV".

Incluir las disposiciones, según corresponda. Una vez culminada la elaboración de las bases, las notas que no se incorporen deben ser eliminadas



Importante para la Entidad

Si durante la fase de actos preparatorios, las Entidades advierten que es posible la participación de proveedores que gozan del beneficio de la exoneración del IGV prevista en la Ley N° 27037, Ley de Promoción de la Inversión en la Amazonía, incluir el siguiente anexo:

Esta nota deberá ser eliminada una vez culminada la elaboración de las bases

ANEXO N° 7

DECLARACIÓN JURADA DE CUMPLIMIENTO DE CONDICIONES PARA LA APLICACIÓN DE LA EXONERACIÓN DEL IGV

Señores
COMITÉ DE SELECCIÓN
LICITACIÓN PÚBLICA N° 10-2024-MDVO-CS
Presente.-

Mediante el presente el suscrito, postor y/o Representante Legal de [CONSIGNAR EN CASO DE SER PERSONA JURÍDICA], declaro bajo juramento que gozo del beneficio de la exoneración del IGV previsto en la Ley N° 27037, Ley de Promoción de la Inversión en la Amazonía, dado que cumplo con las condiciones siguientes:

- 1.- Que el domicilio fiscal de la empresa⁵³ se encuentra ubicada en la Amazonía y coincide con el lugar establecido como sede central (donde tiene su administración y lleva su contabilidad);
- 2.- Que la empresa se encuentra inscrita en las Oficinas Registrales de la Amazonía (exigible en caso de personas jurídicas);
- 3.- Que, al menos el setenta por ciento (70%) de los activos fijos de la empresa se encuentran en la Amazonía; y
- 4.- Que la empresa no ejecuta obras fuera de la Amazonía.

[CONSIGNAR CIUDAD Y FECHA]

.....
Firma, Nombres y Apellidos del postor o Representante legal, según corresponda

Importante

Cuando se trate de consorcios, esta declaración jurada será presentada por cada uno de los integrantes del consorcio, salvo que se trate de consorcios con contabilidad independiente, en cuyo caso debe ser suscrita por el representante común, debiendo indicar su condición de consorcio con contabilidad independiente y el número de RUC del consorcio.

⁵³ En el artículo 1 del "Reglamento de las Disposiciones Tributarias contenidas en la Ley de Promoción de la Inversión en la Amazonía" se define como "empresa" a las "Personas naturales, sociedades conyugales, sucesiones indivisas y personas consideradas jurídicas por la Ley del Impuesto a la Renta, generadoras de rentas de tercera categoría, ubicadas en la Amazonía. Las sociedades conyugales son aquéllas que ejerzan la opción prevista en el Artículo 16 de la Ley del Impuesto a la Renta."



ANEXO N° 9

DECLARACIÓN JURADA
(NUMERAL 49.4 DEL ARTÍCULO 49 DEL REGLAMENTO)

Señores
COMITÉ DE SELECCIÓN
LICITACIÓN PÚBLICA N° 10-2024-MDVO-CS
Presente.-

Mediante el presente el suscrito, postor y/o Representante Legal de [CONSIGNAR EN CASO DE SER PERSONA JURÍDICA], declaro que la experiencia que acredito de la empresa [CONSIGNAR LA DENOMINACIÓN DE LA PERSONA JURÍDICA] como consecuencia de una reorganización societaria, no se encuentra en el supuesto establecido en el numeral 49.4 del artículo 49 del Reglamento.

[CONSIGNAR CIUDAD Y FECHA]

.....
**Firma, Nombres y Apellidos del postor o
Representante legal, según corresponda**

Importante

A efectos de cautelar la veracidad de esta declaración, el postor puede verificar la información de la Relación de Proveedores Sancionados por el Tribunal de Contrataciones del Estado con Sanción Vigente en <http://portal.osce.gob.pe/rnp/content/relación-de-proveedores-sancionados>.

También le asiste dicha facultad al órgano encargado de las contrataciones o al órgano de la Entidad al que se le haya asignado la función de verificación de la oferta presentada por el postor ganador de la buena pro.

ANEXO N° 10

EXPERIENCIA DEL POSTOR EN LA ESPECIALIDAD

Señores
COMITÉ DE SELECCIÓN
LICITACIÓN PÚBLICA N° 10-2024-MDVO-CS
Presente.-

Mediante el presente, el suscrito detalla lo siguiente como EXPERIENCIA EN OBRAS SIMILARES:

N°	CLIENTE	OBJETO DEL CONTRATO	N° CONTRATO	FECHA DEL CONTRATO ⁵⁴	FECHA DE RECEPCIÓN DE LA OBRA	EXPERIENCIA PROVENIENTE ⁵⁵ DE:	MONEDA	IMPORTE ⁵⁶	TIPO DE CAMBIO VENTA ⁵⁷	MONTO FACTURADO ACUMULADO ⁵⁸
1										
2										
3										
4										
5										

⁵⁴ Se refiere a la fecha de suscripción del contrato.

⁵⁵ Si el titular de la experiencia no es el postor, consignar si dicha experiencia corresponde a la matriz en caso que el postor sea sucursal, o fue transmitida por reorganización societaria, debiendo acompañar la documentación sustentatoria correspondiente. Al respecto, según la Opinión N° 216-2017/DTN "Considerando que la sociedad matriz y la sucursal constituyen la misma persona jurídica, la sucursal puede acreditar como suya la experiencia de su matriz". Del mismo modo, según lo previsto en la Opinión N° 010-2013/DTN, "... en una operación de reorganización societaria que comprende tanto una fusión como una escisión, la sociedad resultante podrá acreditar como suya la experiencia de la sociedad incorporada o absorbida, que se extingue producto de la fusión; asimismo, si en virtud de la escisión se transfiere un bloque patrimonial consistente en una línea de negocio completa, la sociedad resultante podrá acreditar como suya la experiencia de la sociedad escindida, correspondiente a la línea de negocio transmitida. De esta manera, la sociedad resultante podrá emplear la experiencia transmitida, como consecuencia de la reorganización societaria antes descrita, en los futuros procesos de selección en los que participe".

⁵⁶ Se refiere al monto del contrato ejecutado incluido adicionales y reducciones, de ser el caso.

⁵⁷ El tipo de cambio venta debe corresponder al publicado por la SBS correspondiente a la fecha de suscripción del contrato.

⁵⁸ Consignar en la moneda establecida para el valor referencial.



MUNICIPALIDAD DISTRICTAL VEINTISÉIS DE OCTUBRE
LICITACIÓN PÚBLICA N°10-2024-MDVO-CS, PRIMERA CONVOCATORIA

N°	CLIENTE	OBJETO DEL CONTRATO	N° CONTRATO	FECHA DEL CONTRATO ⁶⁴	FECHA DE RECEPCIÓN DE LA OBRA	EXPERIENCIA PROVENIENTE ⁵⁵ DE:	MONEDA	IMPORTE ⁵⁶	TIPO DE CAMBIO VENTA ⁵⁷	MONTO FACTURADO ACUMULADO ⁵⁸
6										
7										
8										
9										
10										
TOTAL										

[CONSIGNAR CIUDAD Y FECHA]



.....
Firma, Nombres y Apellidos del postor o
Representante legal o común, según corresponda



ANEXO N° 12

**AUTORIZACIÓN DE NOTIFICACIÓN DE LA DECISIÓN DE LA ENTIDAD SOBRE LA
SOLICITUD DE AMPLIACIÓN DE PLAZO MEDIANTE MEDIOS ELECTRÓNICOS DE
COMUNICACIÓN**

(DOCUMENTO A PRESENTAR EN EL PERFECCIONAMIENTO DEL CONTRATO)

Señores
COMITÉ DE SELECCIÓN
LICITACIÓN PÚBLICA N° 10-2024-MDVO-CS
Presente.-

El que se suscribe, [.....], postor adjudicado y/o Representante Legal de [CONSIGNAR EN CASO DE SER PERSONA JURÍDICA], identificado con [CONSIGNAR TIPO DE DOCUMENTO DE IDENTIDAD] N° [CONSIGNAR NÚMERO DE DOCUMENTO DE IDENTIDAD], autorizo que durante la ejecución del contrato se me notifique al correo electrónico [INDICAR EL CORREO ELECTRÓNICO] lo siguiente:

✓ Notificación de la decisión de la Entidad respecto a la solicitud de ampliación de plazo.

[CONSIGNAR CIUDAD Y FECHA]

.....
**Firma, Nombres y Apellidos del postor o
Representante legal o común, según
corresponda**

Importante

La notificación de la decisión de la Entidad respecto a la solicitud de ampliación de plazo se efectúa por medios electrónicos de comunicación, siempre que se cuente con la autorización correspondiente y sea posible obtener un acuse de recibo a través del mecanismo utilizado.

