

BASES ESTÁNDAR DE LICITACIÓN PÚBLICA PARA LA CONTRATACIÓN DE LA EJECUCIÓN DE OBRAS

Aprobado mediante Directiva N° 001-2019-OSCE/CD



SUB DIRECCIÓN DE NORMATIVIDAD – DIRECCIÓN TÉCNICO NORMATIVA
ORGANISMO SUPERVISOR DE LAS CONTRATACIONES DEL ESTADO - OSCE

SIMBOLOGÍA UTILIZADA:

N°	Símbolo	Descripción
1	[ABC] / [.....]	La información solicitada dentro de los corchetes sombreados debe ser completada por la Entidad durante la elaboración de las bases.
2	[ABC] / [.....]	Es una indicación, o información que deberá ser completada por la Entidad con posterioridad al otorgamiento de la buena pro para el caso específico de la elaboración de la PROFORMA DEL CONTRATO; o por los proveedores, en el caso de los ANEXOS de la oferta.
3	<div> <div>Importante</div> <ul style="list-style-type: none"> • Abc </div>	Se refiere a consideraciones importantes a tener en cuenta por el comité de selección y por los proveedores.
4	<div> <div>Advertencia</div> <ul style="list-style-type: none"> • Abc </div>	Se refiere a advertencias a tener en cuenta por el comité de selección y por los proveedores.
5	<div> <div>Importante para la Entidad</div> <ul style="list-style-type: none"> • Xyz </div>	Se refiere a consideraciones importantes a tener en cuenta por el comité de selección y deben ser eliminadas una vez culminada la elaboración de las bases.

CARACTERÍSTICAS DEL DOCUMENTO:

Las bases estándar deben ser elaboradas en formato WORD, y deben tener las siguientes características:

N°	Características	Parámetros
1	Márgenes	Superior : 2.5 cm Inferior: 2.5 cm Izquierda: 2.5 cm Derecha: 2.5 cm
2	Fuente	Arial
3	Estilo de Fuente	Normal: Para el contenido en general Cursiva: Para el encabezado y pie de página Para las Consideraciones importantes (Ítem 3 del cuadro anterior)
4	Color de Fuente	Automático: Para el contenido en general Azul : Para las Consideraciones importantes (Ítem 3 del cuadro anterior)
5	Tamaño de Letra	16 : Para las dos primeras hojas de las Secciones General y Específica 11 : Para el nombre de los Capítulos. 10 : Para el cuerpo del documento en general 9 : Para el encabezado y pie de página Para el contenido de los cuadros, pudiendo variar, según la necesidad 8 : Para las Notas al pie
6	Alineación	Justificada: Para el contenido en general y notas al pie. Centrada : Para la primera página, los títulos de las Secciones y nombres de los Capítulos)
7	Interlineado	Sencillo
8	Espaciado	Anterior : 0 Posterior : 0
9	Subrayado	Para los nombres de las Secciones y para resaltar o hacer hincapié en algún concepto

INSTRUCCIONES DE USO:

- Una vez registrada la información solicitada dentro de los corchetes sombreados en gris, el texto deberá quedar en letra tamaño 10, con estilo normal, sin formato de negrita y sin sombrear.
- La nota **IMPORTANTE** no puede ser modificada ni eliminada en la Sección General. En el caso de la Sección Específica debe seguirse la instrucción que se indica en dicha nota.

Elaboradas en enero de 2019
Modificadas en junio y diciembre de 2019, julio de 2020, julio y diciembre de 2021, setiembre de 2022
y octubre de 2022

BASES ESTÁNDAR DE LICITACIÓN PÚBLICA PARA LA CONTRATACIÓN DE LA EJECUCIÓN DE OBRAS¹

LICITACIÓN PÚBLICA N°003-2023-EPS SEMAPACH S.A. PRIMERA CONVOCATORIA

BASES INTEGRADAS

CONTRATACIÓN DE LA EJECUCIÓN DE LA OBRA: MEJORAMIENTO Y AMPLIACION DEL SISTEMA DE AGUA POTABLE CON SECTORIZACION EN EL DISTRITO DE TAMBO DE MORA, PROVINCIA CHINCHA, DEPARTAMENTO DE ICA – CON CODIGO UNICO DE INVERSION N°2553715. PRIMERA ETAPA

¹ Estas bases se utilizarán para la contratación de la ejecución de obras. Para tal efecto, se deberá tener en cuenta la siguiente definición:

Obra: Construcción, reconstrucción, rehabilitación, remodelación, mejoramiento, demolición, renovación, ampliación y habilitación de bienes inmuebles, tales como edificaciones, estructuras, excavaciones, perforaciones, carreteras, puentes, entre otros, que requieren dirección técnica, expediente técnico, mano de obra, materiales y/o equipos.

DEBER DE COLABORACIÓN

La Entidad y todo proveedor que se someta a las presentes Bases, sea como participante, postor y/o contratista, deben conducir su actuación conforme a los principios previstos en la Ley de Contrataciones del Estado.

En este contexto, se encuentran obligados a prestar su colaboración al OSCE y a la Secretaría Técnica de la Comisión de Defensa de la Libre Competencia del INDECOPI, en todo momento según corresponda a sus competencias, a fin de comunicar presuntos casos de fraude, colusión y corrupción por parte de los funcionarios y servidores de la Entidad, así como los proveedores y demás actores que participan en el proceso de contratación.

De igual forma, deben poner en conocimiento del OSCE y a la Secretaría Técnica de la Comisión de Defensa de la Libre Competencia del INDECOPI los indicios de conductas anticompetitivas que se presenten durante el proceso de contratación, en los términos del Decreto Legislativo N° 1034, "Ley de Represión de Conductas Anticompetitivas", o norma que la sustituya, así como las demás normas de la materia.

La Entidad y todo proveedor que se someta a las presentes Bases, sea como participante, postor y/o contratista del proceso de contratación deben permitir al OSCE o a la Secretaría Técnica de la Comisión de Defensa de la Libre Competencia del INDECOPI el acceso a la información referida a las contrataciones del Estado que sea requerida, prestar testimonio o absolución de posiciones que se requieran, entre otras formas de colaboración.

SECCIÓN GENERAL

DISPOSICIONES COMUNES DEL PROCEDIMIENTO DE SELECCIÓN

(ESTA SECCIÓN NO DEBE SER MODIFICADA EN NINGÚN EXTREMO, BAJO SANCIÓN DE NULIDAD)

CAPÍTULO I ETAPAS DEL PROCEDIMIENTO DE SELECCIÓN

1.1. REFERENCIAS

Cuando en el presente documento se mencione la palabra Ley, se entiende que se está haciendo referencia a la Ley N° 30225, Ley de Contrataciones del Estado, y cuando se mencione la palabra Reglamento, se entiende que se está haciendo referencia al Reglamento de la Ley de Contrataciones del Estado aprobado por Decreto Supremo N° 344-2018-EF.

Las referidas normas incluyen sus respectivas modificaciones, de ser el caso.

1.2. CONVOCATORIA

Se realiza a través de su publicación en el SEACE de conformidad con lo señalado en el artículo 54 del Reglamento, en la fecha señalada en el calendario del procedimiento de selección, debiendo adjuntar las bases.

1.3. REGISTRO DE PARTICIPANTES

El registro de participantes se realiza conforme al artículo 55 del Reglamento. En el caso de un consorcio, basta que se registre uno (1) de sus integrantes.

Importante

- *Para registrarse como participante en un procedimiento de selección convocado por las Entidades del Estado Peruano, es necesario que los proveedores cuenten con inscripción vigente y estar habilitados ante el Registro Nacional de Proveedores (RNP) que administra el Organismo Supervisor de las Contrataciones del Estado (OSCE). Para obtener mayor información, se puede ingresar a la siguiente dirección electrónica: www.rnp.gob.pe.*
- *Los proveedores que deseen registrar su participación deben ingresar al SEACE utilizando su Certificado SEACE (usuario y contraseña). Asimismo, deben observar las instrucciones señaladas en el documento de orientación "Guía para el registro de participantes electrónico" publicado en <https://www2.seace.gob.pe/>.*
- *En caso los proveedores no cuenten con inscripción vigente en el RNP y/o se encuentren inhabilitados o suspendidos para ser participantes, postores y/o contratistas, el SEACE restringirá su registro, quedando a potestad de estos intentar nuevamente registrar su participación en el procedimiento de selección en cualquier otro momento, dentro del plazo establecido para dicha etapa, siempre que haya obtenido la vigencia de su inscripción o quedado sin efecto la sanción que le impuso el Tribunal de Contrataciones del Estado.*

1.4. FORMULACIÓN DE CONSULTAS Y OBSERVACIONES A LAS BASES

La formulación de consultas y observaciones a las bases se efectúa de conformidad con lo establecido en los numerales 72.1 y 72.2 del artículo 72 del Reglamento.

Importante

No pueden formularse consultas ni observaciones respecto del contenido de una ficha de homologación aprobada, aun cuando el requerimiento haya sido homologado parcialmente respecto a las características técnicas y/o requisitos de calificación y/o condiciones de ejecución. Las consultas y observaciones que se formulen sobre el particular, se tienen como no presentadas.

1.5. ABSOLUCIÓN DE CONSULTAS, OBSERVACIONES E INTEGRACIÓN DE BASES

La absolución de consultas, observaciones e integración de las bases se realizan conforme a las disposiciones previstas en los numerales 72.4 y 72.5 del artículo 72 del Reglamento.

Importante

- *No se absolverán consultas y observaciones a las bases que se presenten en forma física.*
- *Cuando exista divergencia entre lo indicado en el pliego de absolución de consultas y observaciones y la integración de bases, prevalece lo absuelto en el referido pliego; sin perjuicio, del deslinde de responsabilidades correspondiente.*

1.6. ELEVACIÓN AL OSCE DEL PLIEGO DE ABSOLUCIÓN DE CONSULTAS Y OBSERVACIONES E INTEGRACIÓN DE BASES

Los cuestionamientos al pliego de absolución de consultas y observaciones, así como a las bases integradas por supuestas vulneraciones a la normativa de contrataciones, a los principios que rigen la contratación pública u otra normativa que tenga relación con el objeto de la contratación, pueden ser elevados al OSCE, de acuerdo a lo indicado en los numerales del 72.8 al 72.11 del artículo 72 del Reglamento.

La solicitud de elevación para emisión de Pronunciamiento se presenta ante la Entidad, la cual debe remitir al OSCE el expediente completo, de acuerdo a lo señalado en el artículo 124 del TUO de la Ley 27444, aprobado por Decreto Supremo N° 004-2019-JUS, al día hábil siguiente de recibida dicha solicitud.

Advertencia

La solicitud de elevación al OSCE de los cuestionamientos al pliego de absolución de consultas y observaciones, así como a las Bases integradas, se realiza de manera electrónica a través del SEACE, a partir de la oportunidad en que establezca el OSCE mediante comunicado.

Importante

Constituye infracción pasible de sanción según lo previsto en el literal n) del numeral 50.1 del artículo 50 de la Ley, presentar cuestionamientos maliciosos o manifiestamente infundados al pliego de absolución de consultas y/u observaciones.

1.7. FORMA DE PRESENTACIÓN DE OFERTAS

Las ofertas se presentan conforme lo establecido en el artículo 59 del Reglamento.

Las declaraciones juradas, formatos o formularios previstos en las bases que conforman la oferta deben estar debidamente firmados por el postor (firma manuscrita o digital, según la Ley N° 27269, Ley de Firmas y Certificados Digitales²). Los demás documentos deben ser visados por el postor. En el caso de persona jurídica, por su representante legal, apoderado o mandatario designado para dicho fin y, en el caso de persona natural, por este o su apoderado. No se acepta el pegado de la imagen de una firma o visto. Las ofertas se presentan foliadas.

Importante

- *Los formularios electrónicos que se encuentran en el SEACE y que los proveedores deben*

² Para mayor información sobre la normativa de firmas y certificados digitales ingresar a: <https://www.indecopi.gob.pe/web/firmas-digitales/firmar-y-certificados-digitales>

llenar para presentar sus ofertas, tienen carácter de declaración jurada.

- *En caso la información contenida en los documentos escaneados que conforman la oferta no coincida con lo declarado a través del SEACE, prevalece la información declarada en los documentos escaneados.*
- *No se tomarán en cuenta las ofertas que se presenten en físico a la Entidad.*

1.8. PRESENTACIÓN Y APERTURA DE OFERTAS

El participante presentará su oferta de manera electrónica a través del SEACE, desde las 00:01 horas hasta las 23:59 horas del día establecido para el efecto en el cronograma del procedimiento; adjuntando el archivo digitalizado que contenga los documentos que conforman la oferta de acuerdo a lo requerido en las bases.

El participante debe verificar antes de su envío, bajo su responsabilidad, que el archivo pueda ser descargado y su contenido sea legible.

Importante

Los integrantes de un consorcio no pueden presentar ofertas individuales ni conformar más de un consorcio en un procedimiento de selección, o en un determinado ítem cuando se trate de procedimientos de selección según relación de ítems.

En la apertura electrónica de la oferta, el comité de selección, verifica la presentación de lo exigido en la sección específica de las bases, de conformidad con el numeral 73.2 del artículo 73 del Reglamento. De no cumplir con lo requerido, la oferta se considera no admitida.

Asimismo, el comité de selección declara no admitidas las ofertas que se encuentran por debajo del noventa por ciento (90%) del valor referencial o que excedan en más del diez por ciento (10%) del valor referencial.

1.9. EVALUACIÓN DE LAS OFERTAS

La evaluación consiste en la aplicación de los factores de evaluación previstos en el Capítulo IV de la sección específica de las bases a las ofertas admitidas, con el objeto de determinar la oferta con el mejor puntaje y el orden de prelación de las ofertas.

Para determinar la oferta con el mejor puntaje, se toma en cuenta lo indicado en el numeral 74.2 del artículo 74 del Reglamento.

El desempate mediante sorteo se realiza de manera electrónica a través del SEACE.

Importante

En el caso de procedimientos de selección por relación de ítems cuando la obra se ejecute fuera de la provincia de Lima y Callao y el monto del valor referencial de algún ítem no supere los novecientos mil Soles (S/ 900,000.00), a solicitud del postor se asigna una bonificación equivalente al diez por ciento (10%) sobre el puntaje total obtenido en dicho ítem por los postores con domicilio en la provincia donde se ejecuta la obra, o en las provincias colindantes, sean o no pertenecientes al mismo departamento o región. El domicilio es el consignado en la constancia de inscripción ante el RNP³.

³ La constancia de inscripción electrónica se visualizará en el portal web del Registro Nacional de Proveedores: www.mpp.gob.pe

1.10. CALIFICACIÓN DE OFERTAS

Luego de culminada la evaluación, el comité de selección califica a los postores que obtuvieron el primer, segundo, tercer y cuarto lugar, según el orden de prelación, verificando que cumplan con los requisitos de calificación detallados en el numeral 3.2 del Capítulo III de la sección específica de las bases. La oferta del postor que no cumpla con los requisitos de calificación es descalificada.

Si alguno de los cuatro (4) postores no cumple con los requisitos de calificación, se aplica lo establecido en los numerales 75.2 y 75.3 del artículo 75 del Reglamento.

1.11. SUBSANACIÓN DE LAS OFERTAS

La subsanación de las ofertas se sujeta a lo establecido en el artículo 60 del Reglamento. La corrección aritmética a la que hace referencia el numeral 60.4 de dicho artículo procede para la ejecución de obras a suma alzada.

El plazo que se otorgue para la subsanación no puede ser inferior a un (1) día hábil.

La solicitud de subsanación se realiza de manera electrónica a través del SEACE y será remitida al correo electrónico consignado por el postor al momento de realizar su inscripción en el RNP, siendo su responsabilidad el permanente seguimiento de las notificaciones a dicho correo. La notificación de la solicitud se entiende efectuada el día de su envío al correo electrónico.

La presentación de las subsanaciones se realiza a través del SEACE. No se tomará en cuenta la subsanación que se presente en físico a la Entidad.

1.12. RECHAZO DE LAS OFERTAS

Previo al otorgamiento de la buena pro, el comité de selección revisa las ofertas económicas que cumplen los requisitos de calificación, de conformidad con lo establecido para el rechazo de ofertas, previsto en el artículo 68 del Reglamento, de ser el caso.

De rechazarse alguna de las ofertas calificadas, el comité de selección revisa el cumplimiento de los requisitos de calificación de los postores que siguen en el orden de prelación, en caso las hubiere.

1.13. OTORGAMIENTO DE LA BUENA PRO

Definida la oferta ganadora, el comité de selección otorga la buena pro, mediante su publicación en el SEACE, incluyendo el cuadro comparativo y las actas debidamente motivadas de los resultados de la admisión, no admisión, evaluación, calificación, descalificación, rechazo y el otorgamiento de la buena pro.

1.14. CONSENTIMIENTO DE LA BUENA PRO

Cuando se hayan presentado dos (2) o más ofertas, el consentimiento de la buena pro se produce a los ocho (8) días hábiles siguientes de la notificación de su otorgamiento, sin que los postores hayan ejercido el derecho de interponer el recurso de apelación.

En caso que se haya presentado una sola oferta, el consentimiento de la buena pro se produce el mismo día de la notificación de su otorgamiento.

El consentimiento del otorgamiento de la buena pro se publica en el SEACE al día hábil siguiente de producido.

Importante

Una vez consentido el otorgamiento de la buena pro, el órgano encargado de las contrataciones o el órgano de la Entidad al que se haya asignado tal función realiza la verificación de la oferta presentada por el postor ganador de la buena pro conforme lo establecido en el numeral 64.6 del artículo 64 del Reglamento.

CAPÍTULO II

SOLUCIÓN DE CONTROVERSIAS DURANTE EL PROCEDIMIENTO DE SELECCIÓN

2.1. RECURSO DE APELACIÓN

A través del recurso de apelación se pueden impugnar los actos dictados durante el desarrollo del procedimiento de selección hasta antes del perfeccionamiento del contrato.

El recurso de apelación se presenta ante y es resuelto por el Tribunal de Contrataciones del Estado.

Los actos que declaren la nulidad de oficio, la cancelación del procedimiento de selección y otros actos emitidos por el Titular de la Entidad que afecten la continuidad de este, se impugnan ante el Tribunal de Contrataciones del Estado.

Importante

- *Una vez otorgada la buena pro, el comité de selección, está en la obligación de permitir el acceso de los participantes y postores al expediente de contratación, salvo la información calificada como secreta, confidencial o reservada por la normativa de la materia, a más tardar dentro del día siguiente de haberse solicitado por escrito.*
Luego de otorgada la buena pro no se da a conocer las ofertas cuyos requisitos de calificación no fueron analizados y revisados por el comité de selección.
- *A efectos de recoger la información de su interés, los postores pueden valerse de distintos medios, tales como: (i) la lectura y/o toma de apuntes, (ii) la captura y almacenamiento de imágenes, e incluso (iii) pueden solicitar copia de la documentación obrante en el expediente, siendo que, en este último caso, la Entidad deberá entregar dicha documentación en el menor tiempo posible, previo pago por tal concepto.*
- *El recurso de apelación se presenta ante la Mesa de Partes del Tribunal o ante las oficinas desconcentradas del OSCE.*

2.2. PLAZOS DE INTERPOSICIÓN DEL RECURSO DE APELACIÓN

La apelación contra el otorgamiento de la buena pro o contra los actos dictados con anterioridad a ella se interpone dentro de los ocho (8) días hábiles siguientes de haberse notificado el otorgamiento de la buena pro.

La apelación contra los actos dictados con posterioridad al otorgamiento de la buena pro, contra la declaración de nulidad, cancelación y declaratoria de desierto del procedimiento, se interpone dentro de los ocho (8) días hábiles siguientes de haberse tomado conocimiento del acto que se desea impugnar.

CAPÍTULO III DEL CONTRATO

3.1. PERFECCIONAMIENTO DEL CONTRATO

Los plazos y el procedimiento para perfeccionar el contrato se realiza conforme a lo indicado en el artículo 141 del Reglamento.

Para perfeccionar el contrato, el postor ganador de la buena pro debe presentar los documentos señalados en los artículos 139 y 175 del Reglamento, así como los previstos en la sección específica de las bases.

3.2. GARANTÍAS

Las garantías que deben otorgar los postores y/o contratistas, según corresponda, son las de fiel cumplimiento del contrato y por los adelantos.

3.2.1. GARANTÍA DE FIEL CUMPLIMIENTO

Como requisito indispensable para perfeccionar el contrato, el postor ganador debe entregar a la Entidad la garantía de fiel cumplimiento del mismo por una suma equivalente al diez por ciento (10%) del monto del contrato original. Esta se mantiene vigente hasta el consentimiento de la liquidación final.

3.2.2. GARANTÍA DE FIEL CUMPLIMIENTO POR PRESTACIONES ACCESORIAS

En las contrataciones que conllevan la ejecución de prestaciones accesorias, tales como mantenimiento, reparación o actividades afines, se otorga una garantía adicional por una suma equivalente al diez por ciento (10%) del monto del contrato de la prestación accesorio, la misma que debe ser renovada periódicamente hasta el cumplimiento total de las obligaciones garantizadas.

3.2.3. GARANTÍA POR ADELANTO

En caso se haya previsto en la sección específica de las bases la entrega de adelantos, el contratista debe presentar una garantía emitida por idéntico monto conforme a lo estipulado en el artículo 153 del Reglamento.

3.3. REQUISITOS DE LAS GARANTÍAS

Las garantías que se presenten deben ser incondicionales, solidarias, irrevocables y de realización automática en el país, al solo requerimiento de la Entidad. Asimismo, deben ser emitidas por empresas que se encuentren bajo la supervisión directa de la Superintendencia de Banca, Seguros y Administradoras Privadas de Fondos de Pensiones y que cuenten con clasificación de riesgo B o superior. Asimismo, deben estar autorizadas para emitir garantías; o estar consideradas en la última lista de bancos extranjeros de primera categoría que periódicamente publica el Banco Central de Reserva del Perú.

Importante

Corresponde a la Entidad verificar que las garantías presentadas por el postor ganador de la buena pro y/o contratista cumplan con los requisitos y condiciones necesarios para su aceptación y eventual ejecución; sin perjuicio de la determinación de las responsabilidades funcionales que correspondan.

Advertencia

Los funcionarios de las Entidades no deben aceptar garantías emitidas bajo condiciones distintas a las establecidas en el presente numeral, debiendo tener en cuenta lo siguiente:

1. La clasificadora de riesgo que asigna la clasificación a la empresa que emite la garantía debe encontrarse listada en el portal web de la SBS (<http://www.sbs.gob.pe/sistema-financiero/clasificadoras-de-riesgo>).

2. Se debe identificar en la página web de la clasificadora de riesgo respectiva, cuál es la clasificación vigente de la empresa que emite la garantía, considerando la vigencia a la fecha de emisión de la garantía.

3. Para fines de lo establecido en el artículo 148 del Reglamento, la clasificación de riesgo B, incluye las clasificaciones B+ y B.

4. Si la empresa que otorga la garantía cuenta con más de una clasificación de riesgo emitida por distintas empresas listadas en el portal web de la SBS, bastará que en una de ellas cumpla con la clasificación mínima establecida en el Reglamento.

En caso exista alguna duda sobre la clasificación de riesgo asignada a la empresa emisora de la garantía, se deberá consultar a la clasificadora de riesgos respectiva.

De otro lado, además de cumplir con el requisito referido a la clasificación de riesgo, a efectos de verificar si la empresa emisora se encuentra autorizada por la SBS para emitir garantías, debe revisarse el portal web de dicha Entidad (<http://www.sbs.gob.pe/sistema-financiero/relacion-de-empresas-que-se-encuentran-autorizadas-a-emitir-cartas-fianza>).

Los funcionarios competentes deben verificar la autenticidad de la garantía a través de los mecanismos establecidos (consulta web, teléfono u otros) por la empresa emisora.

3.4. EJECUCIÓN DE GARANTÍAS

La Entidad puede solicitar la ejecución de las garantías conforme a los supuestos contemplados en el artículo 155 del Reglamento.

3.5. ADELANTOS

La Entidad puede establecer la entrega de adelantos directos y adelantos para materiales e insumos, y en el caso de contratos bajo la modalidad llave en mano, para equipamiento y mobiliario, de conformidad con el artículo 180 del Reglamento, siempre que ello haya sido previsto en la sección específica de las bases.

Asimismo, la Entidad puede establecer la obligación de constituir un fideicomiso para el manejo de los recursos que el contratista reciba a título de adelanto, de acuerdo al procedimiento, plazos y requisitos señalados en los artículos 184 y 185 del Reglamento.

3.6. VALORIZACIONES

Las valorizaciones son la cuantificación económica de un avance físico en la ejecución de la obra, realizada en un período determinado, tienen el carácter de pagos a cuenta y son elaboradas el último día de cada período previsto en la sección específica de las bases, por el inspector o supervisor, según corresponda y el contratista.

En caso se haya suscrito contrato con un consorcio, el pago de las valorizaciones se realizará a quien se indique en el contrato de consorcio.

Advertencia

En caso de retraso en los pagos a cuenta o pago final por parte de la Entidad, salvo que se deba a caso fortuito o fuerza mayor, esta reconoce al contratista los intereses legales correspondientes, de conformidad con el artículo 39 de la Ley y los artículos 1244, 1245 y 1246 del Código Civil, debiendo repetir contra los responsables de la demora injustificada.

3.7. REAJUSTES

Los reajustes se calculan conforme lo indicado en el numeral 38.3 del artículo 38 y el artículo 195 del Reglamento.

Importante

Tanto la elaboración como la aplicación de las fórmulas polinómicas se sujetan a lo dispuesto en el Decreto Supremo N° 011-79-VC y sus modificatorias, ampliatorias y complementarias.

3.8. PENALIDADES

3.12.1. PENALIDAD POR MORA EN LA EJECUCIÓN DE LA PRESTACIÓN

En caso de retraso injustificado del contratista en la ejecución de las prestaciones objeto del contrato, la Entidad le aplica automáticamente una penalidad por mora por cada día de atraso, de conformidad con el artículo 162 del Reglamento.

3.12.2. OTRAS PENALIDADES

La Entidad puede establecer penalidades distintas a la mencionada en el numeral precedente, según lo previsto en el artículo 163 del Reglamento y lo indicado en la sección específica de las bases.

Estos dos tipos de penalidades se calculan en forma independiente y pueden alcanzar cada una un monto máximo equivalente al diez por ciento (10%) del monto del contrato vigente, o de ser el caso, del ítem que debió ejecutarse.

3.9. INCUMPLIMIENTO DEL CONTRATO

Las causales para la resolución del contrato, serán aplicadas de conformidad con el artículo 36 de la Ley y 164 del Reglamento.

3.10. DISPOSICIONES FINALES

Todos los demás aspectos del presente procedimiento no contemplados en las bases se regirán supletoriamente por la Ley y su Reglamento, así como por las disposiciones legales vigentes.

SECCIÓN ESPECÍFICA

CONDICIONES ESPECIALES DEL PROCEDIMIENTO DE SELECCIÓN

(EN ESTA SECCIÓN LA ENTIDAD DEBERÁ COMPLETAR LA INFORMACIÓN EXIGIDA, DE ACUERDO A LAS INSTRUCCIONES INDICADAS)

CAPÍTULO I GENERALIDADES

1.1. ENTIDAD CONVOCANTE

Nombre : EPS SEMAPACH S.A.
RUC N° : 20163449669
Domicilio legal : CALLE ROSARIO N° 248 CHINCHA ALTA
Teléfono : 056-261388
Correo electrónico : procesos@epssemapach.com.pe

1.2. OBJETO DE LA CONVOCATORIA

El presente procedimiento de selección tiene por objeto la contratación de la ejecución de la obra **MEJORAMIENTO Y AMPLIACION DEL SISTEMA DE AGUA POTABLE CON SECTORIZACION EN EL DISTRITO DE TAMBO DE MORA, PROVINCIA CHINCHA, DEPARTAMENTO DE ICA - CON CODIGO UNICO DE INVERSION N° 2553715. PRIMERA ETAPA**

1.3. VALOR REFERENCIAL⁴

El valor referencial asciende a **S/ 4'142,099.37 (Cuatro millones ciento cuarenta y dos mil noventa y nueve y 37/100 Soles)**, incluidos los impuestos de Ley y cualquier otro concepto que incida en el costo total de la ejecución de la obra. El valor referencial ha sido calculado al mes de OCTUBRE 2023.

Valor Referencial (VR)	Límites ⁵	
	Inferior	Superior
4'142,099.37	3'727,889.44	4'556,309.31

Importante

El precio de las ofertas no puede exceder los límites del valor referencial de conformidad con el numeral 28.2 del artículo 28 de la Ley.

1.4. EXPEDIENTE DE CONTRATACIÓN

Documento y fecha de aprobación del expediente de contratación : RESOLUCION DE GERENCIA GENERAL N°333-2023-EPS SEMAPACH S.A. DE FECHA 23 DE NOVIEMBRE DEL 2023

Documento y fecha de aprobación del expediente : RESOLUCION DE

⁴ El monto del valor referencial indicado en esta sección de las bases no debe diferir del monto del valor referencial consignado en la ficha del procedimiento en el SEACE. No obstante, de existir contradicción entre estos montos, primará el monto del valor referencial indicado en las bases aprobadas.

⁵ De acuerdo a lo señalado en el artículo 48 del Reglamento, estos límites se calculan considerando dos (2) decimales. Para ello, si el límite inferior tiene más de dos (2) decimales, se aumenta en un dígito el valor del segundo decimal; en el caso del límite superior, se considera el valor del segundo decimal sin efectuar el redondeo.

técnico

GERENCIA GENERAL
N°285-2023-EPS SEMAPACH
S.A. DE FECHA 25 DE
OCTUBRE DEL 2023

Documento y fecha de actualización del expediente técnico, de corresponder :
Tipo y número del procedimiento de selección que se convocó para la elaboración del expediente técnico, de corresponder :

1.5. FUENTE DE FINANCIAMIENTO

DONACIONES Y TRANSFERENCIA
RECURSOS DIRECTAMENTE RECAUDADO

Importante

La fuente de financiamiento debe corresponder a aquella prevista en la Ley de Equilibrio Financiero del Presupuesto del Sector Público del año fiscal en el cual se convoca el procedimiento de selección.

1.6. SISTEMA DE CONTRATACIÓN

El presente procedimiento se rige por el sistema de **PRECIOS UNITARIOS**, de acuerdo con lo establecido en el expediente de contratación respectivo.

1.7. MODALIDAD DE EJECUCIÓN

NO APLICA

1.8. ALCANCES DEL REQUERIMIENTO

El alcance de la ejecución de la obra está definido en el Capítulo III de la presente sección de las bases.

1.9. PLAZO DE EJECUCIÓN DE LA OBRA

El plazo de ejecución de la obra materia de la presente convocatoria, es de CIENTO CINCO (105) días calendario, en concordancia con lo establecido en el expediente de contratación y en el expediente técnico de obra.

1.10. COSTO DE REPRODUCCIÓN Y ENTREGA DE BASES Y DEL EXPEDIENTE TÉCNICO DE LA OBRA

Los participantes registrados tienen el derecho a recabar las bases y el expediente técnico de la obra en versión impresa o digital, según su elección, para cuyo efecto deben:

Pagar en	:	CAJA DE LA ENTIDAD
Recoger en	:	OFICINA DE LOGISTICA Y CONTROL PATRIMONIAL
Costo de bases	:	Impresa: S/ 5.00 (CINCO SOLES Y 00/100 SOLES)
Costo del expediente técnico	:	Impreso: S/ 150.00 (CIENTO CINCUENTS Y 00/100 SOLES) Digital: S/ 5.00 (CINCO SOLES Y 00/100 SOLES)

Las bases y el expediente técnico se entregan inmediatamente después de realizado el pago

correspondiente. Excepcionalmente, el expediente técnico en versión impresa puede ser entregado dentro del plazo máximo de un (1) día hábil de efectuado el pago.

Importante

- *La Entidad debe entregar una constancia o formulario de cargos en donde consta que el participante recibió el expediente técnico completo. Dicha constancia o formulario debe incluir un índice del contenido del expediente técnico y número de folios correspondientes.*
- *El costo de entrega del ejemplar de las bases y del expediente técnico, no puede exceder el costo de su reproducción.*

Advertencia

Las Entidades deben cautelar bajo responsabilidad que la versión impresa y digital del expediente técnico correspondan a la versión original del expediente técnico aprobado.

1.11. ACCESO VIRTUAL AL EXPEDIENTE TÉCNICO DE LA OBRA

El expediente técnico de la obra en versión digital se encuentra publicado en el SEACE, obligatoriamente, desde la fecha de la convocatoria del presente procedimiento de selección.

1.12. BASE LEGAL

- Ley N° 31638 Ley de Presupuesto del Sector Público para el Año Fiscal 2023.
- Ley N° 31639 Ley de Equilibrio Financiero del Presupuesto del Sector Público del año fiscal 2023
- Decreto Supremo N° 344-2018-EF - Reglamento de la Ley de Contrataciones del Estado, modificado por Decreto Supremo N° 377-2019-EF.
- Resolución Ministerial N° 239-2020-MINSA.
- D.S. N° 006-2017-JUS se aprueba el Texto Único Ordenado de la Ley N° 27444 – Ley del Procedimiento Administrativo General.
- Texto Único Ordenado de la Ley N° 27806, Ley de Transparencia y de Acceso a la Información Pública, aprobado por Decreto Supremo N° 043-2003-PCM.
- Ley N° 29973 Ley General de la Persona con Discapacidad.
- Texto Único Ordenado de la Ley de Promoción de la Competitividad, Formalización y Desarrollo de la Micro y Pequeña Empresa y del Acceso al Empleo Decente, Ley MYPE, aprobado por Decreto Supremo N° 007-2008-TR.
- Código Civil.
- Cualquier otra disposición legal vigente que permita desarrollar el objeto de la convocatoria, que no contravenga lo regulado por la Ley de Contrataciones del Estado.
- Directivas y Opiniones del OSCE.
- Resoluciones emitidas por el Tribunal de Contrataciones del Estado.
- D.L. N° 1280 Ley Marco de la Gestión y Prestación de los Servicios de Saneamiento

Las referidas normas incluyen sus respectivas modificaciones, de ser el caso.

CAPÍTULO II DEL PROCEDIMIENTO DE SELECCIÓN

2.1. CALENDARIO DEL PROCEDIMIENTO DE SELECCIÓN

Según el cronograma de la ficha de selección de la convocatoria publicada en el SEACE.

Importante

De conformidad con la vigesimosegunda Disposición Complementaria Final del Reglamento, en caso la Entidad (Ministerios y sus organismos públicos, programas o proyectos adscritos) haya difundido el requerimiento a través del SEACE siguiendo el procedimiento establecido en dicha disposición, no procede formular consultas u observaciones al requerimiento.

2.2. CONTENIDO DE LAS OFERTAS

La oferta contendrá, además de un índice de documentos⁶, la siguiente documentación:

2.2.1. Documentación de presentación obligatoria

2.2.1.1. Documentos para la admisión de la oferta

- Declaración jurada de datos del postor. (**Anexo N° 1**)
- Documento que acredite la representación de quien suscribe la oferta.

En caso de persona jurídica, copia del certificado de vigencia de poder del representante legal, apoderado o mandatario designado para tal efecto.

En caso de persona natural, copia del documento nacional de identidad o documento análogo, o del certificado de vigencia de poder otorgado por persona natural, del apoderado o mandatario, según corresponda.

En el caso de consorcios, este documento debe ser presentado por cada uno de los integrantes del consorcio que suscriba la promesa de consorcio, según corresponda.

Advertencia

De acuerdo con el artículo 4 del Decreto Legislativo N° 1246, las Entidades están prohibidas de exigir a los administrados o usuarios la información que puedan obtener directamente mediante la interoperabilidad a que se refieren los artículos 2 y 3 de dicho Decreto Legislativo. En esa medida, si la Entidad es usuaria de la Plataforma de Interoperabilidad del Estado – PIDE⁷ y siempre que el servicio web se encuentre activo en el Catálogo de Servicios de dicha plataforma, no corresponderá exigir el certificado de vigencia de poder y/o documento nacional de identidad.

- Declaración jurada de acuerdo con el literal b) del artículo 52 del Reglamento. (**Anexo N° 2**)
- Declaración jurada de cumplimiento del Expediente Técnico, según el numeral 3.1 del Capítulo III de la presente sección. (**Anexo N° 3**)

⁶ La omisión del índice no determina la no admisión de la oferta.

⁷ Para mayor información de las Entidades usuarias y del Catálogo de Servicios de la Plataforma de Interoperabilidad del Estado – PIDE ingresar al siguiente enlace <https://www.gobiernodigital.gob.pe/interoperabilidad/>

- e) Declaración jurada de plazo de ejecución de la obra. **(Anexo N° 4)**
- f) Promesa de consorcio con firmas legalizadas, de ser el caso, en la que se consigne los integrantes, el representante común, el domicilio común y las obligaciones a las que se compromete cada uno de los integrantes del consorcio, así como el porcentaje equivalente a dichas obligaciones. **(Anexo N° 5)**
- g) El precio de la oferta en SOLES y:
 - ✓ El desagregado de partidas, cuando el procedimiento se haya convocado a suma alzada.
 - ✓ Los precios unitarios, considerando las partidas según lo previsto en el último párrafo del literal b) del artículo 35 del Reglamento.

Asimismo, la oferta incluye el monto de la prestación accesorio, cuando corresponda. **(Anexo N° 6)**

El precio total de la oferta y los subtotales que lo componen deben ser expresados con dos (2) decimales. Los precios unitarios pueden ser expresados con más de dos (2) decimales.

Importante

- *El comité de selección no puede incorporar documentos adicionales para la admisión de la oferta a los establecidos en este acápite.*
- *El análisis de precios unitarios y el detalle de los gastos generales fijos y variables de la oferta se presentan para el perfeccionamiento del contrato.*
- *El comité de selección declara no admitidas las ofertas que no se encuentren dentro de los límites del valor referencial previstos en el numeral 28.2 del artículo 28 de la Ley. Asimismo, verifica la presentación de los documentos requeridos. De no cumplir con lo requerido, la oferta se considera no admitida.*

2.2.1.2. Documentos para acreditar los requisitos de calificación

Incorporar en la oferta los documentos que acreditan los “**Requisitos de Calificación**” que se detallan en el numeral 3.2 del Capítulo III de la presente sección de las bases.

2.2.2. Documentación de presentación facultativa:

Advertencia

El comité de selección no podrá exigir al postor la presentación de documentos que no hayan sido indicados en los acápites “Documentos para la admisión de la oferta”, “Requisitos de calificación” y “Factores de evaluación”.

2.3. REQUISITOS PARA PERFECCIONAR EL CONTRATO

El postor ganador de la buena pro debe presentar los siguientes documentos para perfeccionar el contrato:

- a) Garantía de fiel cumplimiento del contrato.
- b) Garantía de fiel cumplimiento por prestaciones accesorias, de ser el caso.
- c) Solicitud para la constitución del fideicomiso, en el marco de lo establecido en el literal a)

- del numeral 184.9 del artículo 184 del Reglamento, de ser el caso⁸.
- d) Contrato de consorcio con firmas legalizadas ante Notario de cada uno de los integrantes, de ser el caso.
 - e) Código de cuenta interbancaria (CCI) o, en el caso de proveedores no domiciliados, el número de su cuenta bancaria y la entidad bancaria en el exterior.
 - f) Copia de la vigencia del poder del representante legal de la empresa que acredite que cuenta con facultades para perfeccionar el contrato, cuando corresponda.
 - g) Copia de DNI del postor en caso de persona natural, o de su representante legal en caso de persona jurídica.

Advertencia

De acuerdo con el artículo 4 del Decreto Legislativo N° 1246, las Entidades están prohibidas de exigir a los administrados o usuarios la información que puedan obtener directamente mediante la interoperabilidad a que se refieren los artículos 2 y 3 de dicho Decreto Legislativo. En esa medida, si la Entidad es usuaria de la Plataforma de Interoperabilidad del Estado – PIDE⁹ y siempre que el servicio web se encuentre activo en el Catálogo de Servicios de dicha plataforma, no corresponderá exigir los documentos previstos en los literales e) y f).

- h) Domicilio para efectos de la notificación durante la ejecución del contrato.
- i) Autorización de notificación de la decisión de la Entidad sobre la solicitud de ampliación de plazo mediante medios electrónicos de comunicación¹⁰. **(Anexo N° 12)**
- j) Constancia de capacidad libre de contratación expedida por el RNP¹¹.
- k) Programa de Ejecución de Obra (CPM) el cual presenta la ruta crítica y el calendario de avance de obra valorizado.
- l) Calendario de adquisición de materiales e insumos necesarios para la ejecución de obra, en concordancia con el calendario de avance de obra valorizado. Este calendario se actualiza con cada ampliación de plazo otorgada, en concordancia con el calendario de avance de obra valorizado vigente.
- m) Calendario de utilización de equipo, en caso la naturaleza de la contratación lo requiera.
- n) Memoria en la que se señalen las consideraciones que se han tomado en cuenta para la elaboración de los documentos indicados en los literales k) l) y m).
- o) Análisis de precios unitarios de las partidas y detalle de los gastos generales fijos y variables de la oferta, en caso de obras sujetas a precios unitarios¹².
- p) Desagregado por partidas que dio origen a la oferta, en caso de obras a suma alzada.
- q) Copia de documentos que sustenten la propiedad, la posesión, el compromiso de compra venta o alquiler u otro documento que acredite la disponibilidad del requisito de calificación equipamiento estratégico. En el caso que el postor ganador sea un consorcio los documentos de acreditación de este requisito pueden estar a nombre del consorcio o de uno de sus integrantes.
- r) Copia de los diplomas que acrediten la formación académica requerida del plantel profesional clave, en caso que el grado o título profesional requerido no se encuentre publicado en el Registro Nacional de Grados Académicos y Títulos Profesionales a cargo de la de la Superintendencia Nacional de Educación Superior Universitaria – SUNEDU¹³.
- s) Copia de (i) contratos y su respectiva conformidad o (ii) constancias o (iii) certificados o (iv) cualquier otra documentación que, de manera fehaciente demuestre la experiencia del personal que conforma el plantel profesional clave.

⁸ Cuando la Entidad no haya incorporado en las bases la obligación de constituir un fideicomiso para la administración de los adelantos destinados a la ejecución de obra, el postor adjudicado puede presentar la solicitud para la constitución del fideicomiso.

⁹ Para mayor información de las Entidades usuarias y del Catálogo de Servicios de la Plataforma de Interoperabilidad del Estado – PIDE ingresar al siguiente enlace <https://www.gobiernodigital.gob.pe/interoperabilidad/>

¹⁰ En tanto se implemente la funcionalidad en el SEACE, de conformidad con la Primera Disposición Complementaria Transitoria del Decreto Supremo N° 234-2022-EF.

¹¹ Este requisito no aplica para procedimientos de contratación directa por la causal de carácter de secreto, secreto militar o por razones de orden interno.

¹² La Entidad puede requerir este documento en caso de obras a suma alzada.

¹³ <https://enlinea.sunedu.gob.pe/>

Importante

- *La Entidad debe aceptar las diferentes denominaciones utilizadas para acreditar la carrera profesional requerida, aun cuando no coincida literalmente con aquella prevista en los requisitos de calificación (por ejemplo Ingeniería Ambiental, Ingeniería en Gestión Ambiental, Ingeniería y Gestión Ambiental u otras denominaciones).*
- *Los documentos que acreditan la experiencia del personal deben incluir como mínimo los nombres y apellidos del profesional, el cargo desempeñado, el plazo de la prestación indicando el día, mes y año de inicio y culminación, el nombre de la Entidad u organización que emite el documento, la fecha de emisión y nombres y apellidos de quien suscribe el documento.*

En caso estos documentos establezcan el plazo de la experiencia adquirida por el profesional en meses sin especificar los días la Entidad debe considerar el mes completo.

De presentarse experiencia ejecutada paralelamente (traslape), para el cómputo del tiempo de dicha experiencia sólo se considerará una vez el periodo traslapado. No obstante, de presentarse periodos traslapados en el residente de obra, no se considera ninguna de las experiencias acreditadas, salvo la ejecución de obras por paquete.

Se considerará aquella experiencia que no tenga una antigüedad mayor a veinticinco (25) años anteriores a la fecha de la presentación de ofertas.

Asimismo, la Entidad debe valorar de manera integral los documentos presentados para acreditar dicha experiencia. En tal sentido, aun cuando en los documentos presentados la denominación del cargo o puesto no coincida literalmente con aquella prevista en los requisitos de calificación, se deberá validar la experiencia si las actividades que realizó el profesional corresponden con la función propia del cargo o puesto requerido.

- *Cuando el postor ganador de la buena pro presenta como plantel profesional clave a profesionales que se encuentren prestando servicios como residente o supervisor en obras contratadas por la Entidad que no cuentan con recepción, procede otorgar plazo adicional para subsanar, conforme lo previsto en el literal a) del artículo 141 del Reglamento.*
- *En caso que el postor ganador de la buena pro sea un consorcio, las garantías que presente este para el perfeccionamiento del contrato, así como durante la ejecución contractual, de ser el caso, además de cumplir con las condiciones establecidas en el artículo 33 de la Ley y en el artículo 148 del Reglamento, deben consignar expresamente el nombre completo o la denominación o razón social de los integrantes del consorcio, en calidad de garantizados, de lo contrario no podrán ser aceptadas por las Entidades. No se cumple el requisito antes indicado si se consigna únicamente la denominación del consorcio, conforme lo dispuesto en la Directiva "Participación de Proveedores en Consorcio en las Contrataciones del Estado".*

Importante

- *Corresponde a la Entidad verificar que las garantías presentadas por el postor ganador de la buena pro cumplan con los requisitos y condiciones necesarios para su aceptación y eventual ejecución, sin perjuicio de la determinación de las responsabilidades funcionales que correspondan.*
- *De conformidad con el Reglamento Consular del Perú aprobado mediante Decreto Supremo N° 076-2005-RE para que los documentos públicos y privados extendidos en el exterior tengan validez en el Perú, deben estar legalizados por los funcionarios consulares peruanos y refrendados por el Ministerio de Relaciones Exteriores del Perú, salvo que se trate de documentos públicos emitidos en países que formen parte del Convenio de la Apostilla, en cuyo caso bastará con que estos cuenten con la Apostilla de la Haya¹⁴.*
- *La Entidad no puede exigir documentación o información adicional a la consignada en el*

¹⁴ Según lo previsto en la Opinión N° 009-2016/DTN.

presente numeral para el perfeccionamiento del contrato.

2.4. PERFECCIONAMIENTO DEL CONTRATO

El contrato se perfecciona con la suscripción del documento que lo contiene. Para dicho efecto el postor ganador de la buena pro, dentro del plazo previsto en el artículo 141 del Reglamento, debe presentar la documentación requerida en MESA DE PARTES DE LA ENTIDAD, SITO EN CALLE ROSARIO N°248 CHINCHA ALTA

Importante

En el caso de contratación de obras por paquete, se debe suscribir un contrato por cada obra incluida en el paquete.

Esta disposición solo debe ser incluida en el caso que la Entidad considere la entrega del adelanto directo y para materiales e insumos:

2.5. ADELANTOS¹⁵

2.5.1. ADELANTO DIRECTO

“La Entidad otorgará UN (1) adelantos directos por el 10% del monto del contrato original.

El contratista debe solicitar formalmente el ADELANTO DIRECTO dentro de los ocho (8) días siguientes a la suscripción del contrato, adjuntando a su solicitud la garantía por adelantos¹⁶ mediante carta fianza o póliza de caución y el comprobante de pago correspondiente. La Entidad debe entregar el monto solicitado dentro de los siete (7) días contados a partir del día siguiente de recibida la solicitud del contratista.

Vencido el plazo para solicitar el adelanto no procede la solicitud.

2.5.2. ADELANTO PARA MATERIALES E INSUMOS

La Entidad otorgará adelantos para materiales e insumos por el 20% del monto del contrato original, conforme al calendario de adquisición de materiales e insumos presentado por el contratista.

La entrega de los adelantos se realizará en un plazo de siete (7) días calendario previos a la fecha prevista en el calendario de adquisición de materiales e insumos para cada adquisición, con la finalidad que EL CONTRATISTA pueda disponer de los materiales e insumos en la oportunidad prevista en el calendario de avance de obra valorizado. Para tal efecto, EL CONTRATISTA debe solicitar la entrega del adelanto en un plazo de ocho (8) días calendario anteriores al inicio del plazo antes mencionado, adjuntando a su solicitud la garantía por adelantos¹⁷ mediante carta fianza o póliza de caución y el comprobante de pago respectivo.

¹⁵ Si la Entidad ha previsto la entrega de adelantos, debe prever el procedimiento para su entrega, conforme a lo previsto en los artículos 181 y 182 del Reglamento.

¹⁶ De conformidad con el artículo 153 del Reglamento, esta garantía debe ser emitida por idéntico monto y un plazo mínimo de vigencia de tres (3) meses, renovable por un plazo idéntico hasta la amortización total del adelanto otorgado. Cuando el plazo de ejecución contractual sea menor a tres (3) meses, las garantías pueden ser emitidas con una vigencia menor, siempre que cubra la fecha prevista para la amortización total del adelanto otorgado.

¹⁷ De conformidad con el artículo 153 del Reglamento, esta garantía debe ser emitida por idéntico monto y un plazo mínimo de vigencia de tres (3) meses, renovable por un plazo idéntico hasta la amortización total del adelanto otorgado. Cuando el plazo de ejecución contractual sea menor a tres (3) meses, las garantías pueden ser emitidas con una vigencia menor, siempre que cubra la fecha prevista para la amortización total del adelanto otorgado.

2.6. VALORIZACIONES

El periodo de valorización será MENSUALES

Importante

- Cuando el periodo de valorización establecido por la Entidad sea el mensual, el plazo del pago de la valorización se regirá por lo dispuesto en el numeral 194.7 del artículo 194 del Reglamento. En cambio, si la Entidad prevé un periodo de valorización distinto al mensual, se debe establecer los plazos y procedimiento aplicables para la valorización, teniendo en consideración lo dispuesto en el numeral 194.6 del referido artículo, así como el plazo para el pago de las valorizaciones.
- Las valorizaciones de obra se presentan a través del módulo de ejecución contractual del SEACE. Dicha obligación aplica a los contratos de obra que deriven de procedimientos de selección para la ejecución de obras, convocados a partir de la entrada en vigencia de la Directiva N° 001-2022-OSCE/CD "Gestión de las valorizaciones de obra a través del SEACE"¹⁸. Mediante comunicado el OSCE publica y difunde la relación de Entidades obligadas a usar la sección de valorizaciones electrónicas como medio para la gestión de las valorizaciones de obra. El primer listado de entidades obligadas se encuentra publicado en el siguiente enlace:

<https://www.gob.pe/institucion/osce/noticias/575017-comunicado-n-001-2022-osce>

2.7. PLAZO PARA EL PAGO DEL SALDO DE LA LIQUIDACIÓN DEL CONTRATO DE OBRA

La Entidad o el contratista, según corresponda, deben efectuar el pago del monto correspondiente al saldo de la liquidación del contrato de obra, en el plazo de QUINCE (15) días calendario, computados desde el día siguiente del consentimiento de la liquidación. Para tal efecto, la parte que solicita el pago debe presentar el comprobante de pago respectivo.

¹⁸ Aprobada mediante Resolución N° 002-2022-OSCE-PRE y modificada mediante Resolución N° 042-2022-OSCE/PRE, publicadas en el Diario Oficial El Peruano el 10 de enero de 2022 y 5 de marzo de 2022, respectivamente.

CAPÍTULO III REQUERIMIENTO

Importante

Es responsabilidad de la Entidad cautelar la adecuada formulación del expediente técnico, debiendo asegurar la calidad técnica y reducir la necesidad de su reformulación por errores o deficiencias técnicas que repercutan en el proceso de contratación y en la ejecución de la obra.

3.1. EXPEDIENTE TÉCNICO E INFORMACIÓN COMPLEMENTARIA DEL EXPEDIENTE TÉCNICO

TERMINOS DE REFERENCIA

1. ENTIDAD CONTRATANTE

La Empresa de Servicio Municipal de Agua Potable y Alcantarillado de Chíncha S.A., en adelante “EPS SEMAPACH S.A.” con RUC 20163449669.

2. DENOMINACION DE LA CONTRATACION

Selección y contratación de empresa para la Ejecución del proyecto: **“MEJORAMIENTO Y AMPLIACION DEL SISTEMA DE AGUA POTABLE CON SECTORIZACION EN EL DISTRITO DE TAMBO DE MORA, PROVINCIA DE CHINCHA, DEPARTAMENTO DE ICA”** con código único de inversiones **2553715**.

3. FINALIDAD PUBLICA

El presente proceso de selección busca la ejecución del proyecto, cuya finalidad pública está relacionado al cumplimiento del Objetivo Empresarial Específico *“Asegurar la ejecución de inversiones de mejoramiento y ampliación de la cobertura”*, permitiendo de esta manera mejorar la continuidad del servicio de agua potable en el distrito de Tambo de Mora.

4. ANTECEDENTES

La Empresa de Servicio Municipal de Agua Potable y Alcantarillado de Chíncha S.A. – SEMAPACH, en su afán de prestar mejor servicio de abastecimiento de agua y alcantarillado en la provincia de Chíncha, viene elaborando estudios y ejecutando obras que hacen posible traducir esa misión en acceso directo de la población a estos servicios básicos, los mismos que permitirán mejorar su condición de vida.

La **SUNASS** en Sesión de Consejo Directivo de fecha 30-11-2018 aprobó el **Estudio Tarifario** de la EPS SEMAPACH S.A. para el quinquenio regulatorio 2019-2023, en el cual se tiene programado la *“Construcción de un reservorio elevado de 550 m3, construcción de una cisterna de 220 m3, estación de bombeo e instalación de una línea de impulsión en el distrito de Tambo de Mora”*.

La Unidad Formuladora en cumplimiento en cumplimiento a sus funciones y a lo estipulado en el Artículo 28° de la Directiva N°001-2019-EF/63.01, realiza la

contratación de los **servicios de consultoría para la elaboración del Estudio de Pre inversión a nivel de Ficha Técnica Estándar** del Proyecto denominado **“Mejoramiento y ampliación del sistema de agua potable con sectorización en el Distrito de Tambo de Mora, Provincia de Chincha, Departamento de Ica” con C.U.I. 2553715**, declarado **VIABLE** el 13-06-2022, con un costo de S/ 8,303,381.47 Soles.

Mediante **Resolución de Gerencia General N° 222-2023-EPS SEMAPACH S.A./G.G.**, de fecha 18.08.2023 se aprueba el expediente técnico del proyecto **“MEJORAMIENTO Y AMPLIACION DEL SISTEMA DE AGUA POTABLE CON SECTORIZACION EN EL DISTRITO DE TAMBO DE MORA, PROVINCIA DE CHINCHA, DEPARTAMENTO DE ICA”** con código único de inversiones 2553715, con un presupuesto total de **S/ 9,199,012.98 Soles**.

La Unidad Ejecutora de Inversiones en fecha 27-09-2023 realizó el registro del Formato N° 08-A del proyecto de inversión, por lo cual ésta se encuentra en la **etapa de Ejecución Física**.

Mediante **Informe N° 352-2023-SEMAPACH S.A.-OFICINA DE DESARROLLO Y PRESUPUESTO**, de fecha 13-10-2023, la Oficina de Desarrollo y Presupuesto otorga la disponibilidad del crédito presupuestario por el monto de **S/ 1,563,496** para la ejecución de obra y S/ 22,381 con la Fte. Fto. **DONACIONES Y TRANSFERENCIA (OTASS)**.

Asimismo, otorga una **previsión presupuestal para el ejercicio fiscal 2024**, por el importe de **S/ 2,914,123** para ejecución de obra y supervisión con la Fte. Fto. RDR.

Mediante **Resolución de Gerencia General N° 285-2023-EPS SEMAPACH S.A./G.G.**, de fecha 25.10.2023 se aprueba el expediente técnico del proyecto **“MEJORAMIENTO Y AMPLIACION DEL SISTEMA DE AGUA POTABLE CON SECTORIZACION EN EL DISTRITO DE TAMBO DE MORA, PROVINCIA DE CHINCHA, DEPARTAMENTO DE ICA” - PRIMERA ETAPA**, con un presupuesto total de **S/ 4,374,694.35 Soles**.

Es por ello que es necesaria la ejecución de la **PRIMERA ETAPA** del proyecto con código único de inversiones N° 2553715 **“MEJORAMIENTO Y AMPLIACION DEL SISTEMA DE AGUA POTABLE CON SECTORIZACION EN EL DISTRITO DE TAMBO DE MORA, PROVINCIA DE CHINCHA, DEPARTAMENTO DE ICA” - PRIMERA ETAPA**.

5. OBJETIVOS

5.1. OBJETIVO GENERAL

Ejecución física del proyecto **“MEJORAMIENTO Y AMPLIACION DEL SISTEMA DE AGUA POTABLE CON SECTORIZACION EN EL DISTRITO DE TAMBO DE MORA, PROVINCIA DE CHINCHA, DEPARTAMENTO DE ICA” - PRIMERA ETAPA** de acuerdo al expediente técnico aprobado.

5.2. OBJETIVOS ESPECIFICOS.

- Construcción de Cisterna V= 280 m3.
- Construcción de Reservorio Elevado V= 650 m3.
- Instalación de línea de impulsión tubería PVC-UF C-10 L= 30.16 m.
- Equipamiento hidráulico de cisterna CP-01 V= 280 m3.
- Equipamiento hidráulico de cisterna REP-01 V= 650 m3.

6. PARAMETROS NORMATIVOS Y TECNICOS QUE DEBERA A TENER EN CONSIDERACION.

- Reglamento Nacional de Edificaciones, aprobado mediante D.S. N° 11-2006-VIVIENDA.
- Norma técnica de metrados.
- Ley N° 30225 “Ley de Contrataciones del Estado”
- Decreto Supremo N° 377-2019-EF, que modifica el Reglamento de la Ley N° 30225 de Contrataciones del Estado, aprobado mediante Decreto Supremo N° 344-2018-EF.
- Resolución Ministerial N° 228-2019-VIVIENDA, homologación de los requisitos de calificación de “Perfiles profesionales de proyectos de Saneamiento para al ámbito urbano”.
- Ley N° 29783 Ley de Seguridad y Salud en el Trabajo y su reglamento el Decreto Supremo N°005-2012-TR.

Las referidas normas incluyen sus respectivas modificaciones, de ser el caso.

7. UBICACION

- Departamento : Ica
- Provincia : Chincha
- Distrito : Tambo de Mora

Las coordenadas UTM (WGS-84) promedio del proyecto son las siguientes:

- Zona UTM : 18 Sur
- Coordenadas Norte : 8511033.5742
- Coordenadas Este : 371370.8197

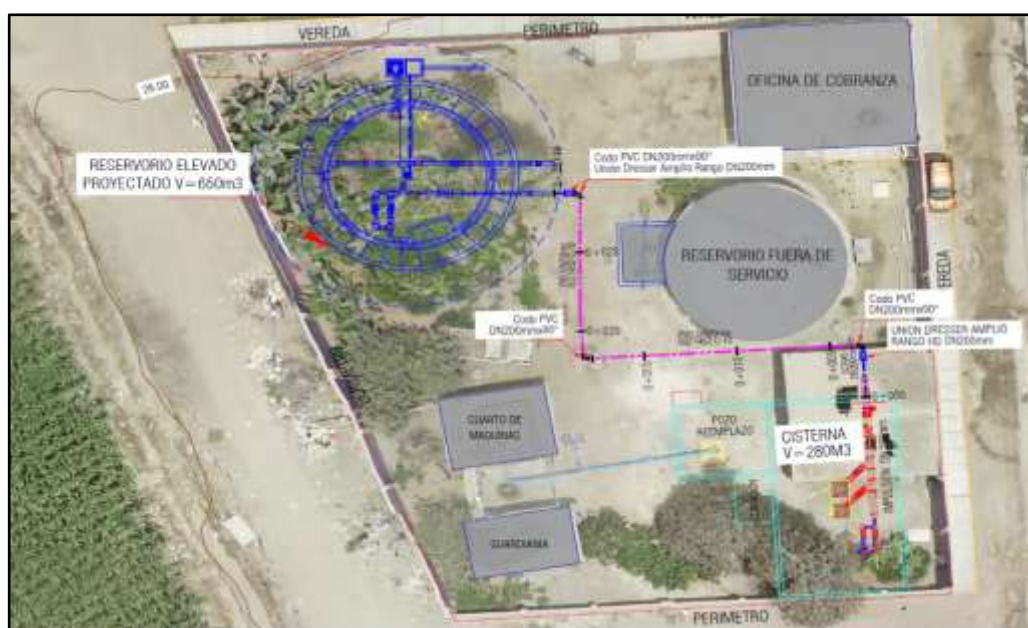

8. CARACTERISTICAS Y CONDICIONES DEL SERVICIO A CONTRATAR

El contratista realizara los trabajos de acuerdo a lo enmarcado en el expediente técnico de la **PRIMERA ETAPA** del proyecto aprobado mediante **Resolución de Gerencia General N° 285-2023-EPS SEMAPACH S.A./G.G.**, de fecha 25.10.2023.

ITEM	DESCRIPCION	UND	TOTAL
01	OBRAS PROVISIONALES Y PRELIMINARES		
01.01	OBRAS PROVISIONALES		
01.01.01	CAMPAMENTO PROVISIONAL PARA LA OBRA	m2	60.00
01.01.02	CONSTRUCCION PROVISIONAL PARA ALMACEN, DEPOSITO DEL CAMPAMENTO (AREA =21.60 m2)	m2	120.00
01.01.03	CONSTRUCCION PROVISIONAL PARA GUARDIANIA (AREA=5.76m2)	m2	5.76
01.01.04	MOVILIZACION DE CAMPAMENTOS, MAQUINARIAS, HERRAMIENTAS PARA LA OBRA (INC. DESMOVILIZACION).	VJE	2.00
01.01.05	CARTEL DE IDENTIFICACION DE LA OBRA DE 4.80X3.60M	und	2.00
01.02	OBRAS PRELIMINARES		
01.02.01	PUENTE DE MADERA PARA PASE VEHICULAR SOBRE ZANJA (PROV. DURANTE LA OBRA)	und	2.00
01.02.02	PUENTE DE MADERA PARA PASE PEATONAL SOBRE ZANJA (PROV. DURANTE LA OBRA)	und	4.00
01.02.03	CONO DE SEGURIDAD VIAL H=0.90m P/SEÑALIZACION.	und	12.00
01.02.04	TRANQUERA TIPO TIJERA DE 3.50 x 1.10 m. PARA SEÑAL DE PELIGRO (PROV. DURANTE OBRA)	und	3.00
01.02.05	PROTECCION DE REDES ELECTRICAS EXISTENTES	und	2.00
01.02.06	PROTECCION CABLES TELEFONICOS	und	2.00
01.02.07	PROTECCION DE POSTES PARA ALUMBRADO	und	10.00
01.02.08	COSTO DE FLETE POR TRANSPORTE TERRESTRE DE MATERIALES (LIMA-CHINCHA-TAMBO DE MORA)	kg	12000.00
01.02.09	GUARDIANIA PARA OBRA	mes	8.00
01.02.10	REPLANTEO INICIAL DEL PROYECTO	GLB	1.00
01.03	SEGURIDAD E HIGIENE EN OBRA GENERAL		
01.03.01	ELABORACION, IMPLEMENTACION Y ADMINISTRACION DEL PLAN DE SEGURIDAD Y SALUD EN EL TRABAJO	GLB	1.00
01.03.02	EQUIPO DE PROTECCION PERSONAL (EPPS)	jgo	135.00
01.03.03	SERVICIOS HIGIENICOS P/PERSONAL ADM.	mes	8.00
01.03.04	SERVICIOS HIGIENICOS P/PERSONAL	mes	8.00
01.03.05	EQUIPO DE PROTECCION COLECTIVA	jgo	2.00
01.03.06	SEÑALIZACIONES PREVENTIVAS DEL LUGAR DE TRABAJO	und	30.00
01.03.07	SEÑALIZACIONES INFORMATIVAS DEL LUGAR DE TRABAJO	und	20.00
01.04	MITIGACION AMBIENTAL y ARQUEOLOGICA		
01.04.01	PLAN DE PARTICIPACION CIUDADANA	GLB	1.00
01.04.02	PLAN DE MANEJO AMBIENTAL	GLB	1.00
01.04.03	PLAN DE MANEJO DE RESIDUOS SOLIDOS Y LIQUIDOS	GLB	1.00
01.04.04	PROGRAMA DE MONITOREO AMBIENTAL	GLB	1.00
01.04.05	PLAN DE DE CONTINGENCIAS	GLB	1.00
01.04.06	PLAN DE CIERRE O ABANDONO	GLB	1.00
01.04.07	PERIODICIDAD DE ENTREGA DE INFORMES A LA ENTIDAD	GLB	1.00
01.04.08	PLAN DE DE MONITOREO ARQUEOLOGICO	GLB	1.00
02	OBRAS CIVILES		
02.01	RESERVORIO ELEVADO PROYECTADO REP-01 V=650 m3		
02.01.01	OBRAS PRELIMINARES		
02.01.01.01	TRAZO Y REPLANTEO INICIAL P/RESERVORIO	m2	268.80
02.01.01.02	SEÑALIZACION EN OBRA CON POSTE Y MALLA RACHEL	ML	80.00

02.01.01.03	MOVILIZACION Y DESMOVILIZACION DE EQUIPOS Y MAQUINARIAS	GLB	1.00
02.01.01.04	MONTAJE Y DESMONTAJE CASTILLO INTERIOR EN RESERVORIO ELEVADO	GLB	1.00
02.01.01.05	SERVICIOS HIGIENICOS P/PERSONAL ADM.	mes	5.00 5.00
02.01.01.06	SERVICIOS HIGIENICOS P/PERSONAL OBRERO	mes	
02.01.02	MOVIMIENTO DE TIERRAS		
02.01.02.01	LIMPIEZA DE TERRENO (CORTE, ELIMINACION DE RAICES Y MATERIAL ORGANICO)	m3	1.00
02.01.02.02	EXCAVACION MASIVA C/EXCAVADORA	m3	881.72
02.01.02.03	ACARREO: MATERIAL EXCAVADO A ZONA QUE PERMITA ELIMINAR	m3	311.46
02.01.02.04	AFIRMADO PARA BASE DE ESTRUCTURA H=0.40m	m3	85.53
02.01.02.05	RELLENO CON MATERIAL PROPIO DE EXCAVACION COMPACTADO	m3	570.26
02.01.02.06	ELIMINACION DE MATERIAL EXCEDENTE	m3	389.33
02.01.03	OBRAS DE CONCRETO SIMPLE		
02.01.03.01	CONCRETO 100 Kg/cm2 P/SOLADOS Y/O SUB BASES (CEMENTO P-V O HS)	m3	213.83
02.01.04	OBRAS DE CONCRETO ARMADO		
02.01.04.01	PLATEA DE CIMENTACION		
02.01.04.01.01	CONCRETO PREMEZCLADO F'C=210 KG/CM2 C/TIPO HS	m3	171.06
02.01.04.01.02	ENCOFRADO Y DESENCOFRADO PARA MUROS CILINDRICOS	m2	41.47
02.01.04.01.03	ACERO DE REFUERZO fy=4,200 kg/cm2	kg	5228.24
02.01.04.01.04	PROTECCION DEL CONCRETO CON ALQUITRAN	m2	184.41
02.01.04.02	VIGA DE CIMENTACION(VIGA F)		
02.01.04.02.01	CONCRETO PREMEZCLADO F'C=210 KG/CM2 C/TIPO HS	m3	26.29
02.01.04.02.02	ENCOFRADO Y DESENCOFRADO PARA MUROS CILINDRICOS	m2	95.60
02.01.04.02.03	ACERO DE REFUERZO fy=4,200 kg/cm2	kg	1649.96
02.01.04.02.04	PROTECCION DEL CONCRETO CON ALQUITRAN	m2	95.60
02.01.04.03	FUSTE (MURO CILINDRICO)		
02.01.04.03.01	CONCRETO PREMEZCLADO F'C=210 KG/CM2(FUSTE) C/TIPO HS	m3	103.56
02.01.04.03.02	ENCOFRADO Y DESENCOFRADO PARA MUROS CILINDRICOS	m2	828.67
02.01.04.03.03	ACERO DE REFUERZO fy=4,200 kg/cm2	kg	5240.11
02.01.04.03.04	CURADO CON ADITIVO QUIMICO EN CONCRETO	m2	828.67
02.01.04.04	PASARELA(VIGA PUENTE)		
02.01.04.04.01	CONCRETO PREMEZCLADO F'C=210 KG/CM2(FUSTE) C/TIPO HS	m3	5.39
02.01.04.04.02	ENCOFRADO Y DESENCOFRADO DE VIGAS RECT. EN R/ELEVADO	m2	48.72
02.01.04.04.03	ACERO DE REFUERZO fy=4,200 kg/cm2	kg	455.40
02.01.04.04.04	CURADO CON ADITIVO QUIMICO EN CONCRETO	m2	48.72
02.01.04.05	VIGA ANILLO C		
02.01.04.05.01	CONCRETO PREMEZCLADO F'C=280 KG/CM2 C/TIPO HS	m3	10.12
02.01.04.05.02	ENCOFRADO Y DESENCOFRADO DE VIGAS CIRCULARES EN R/ELEVADO	m2	50.61
02.01.04.05.03	ACERO DE REFUERZO fy=4,200 kg/cm2	kg	1109.02
02.01.04.05.04	CURADO CON ADITIVO QUIMICO EN CONCRETO	m2	50.61
02.01.04.06	VIGA ANILLO B		
02.01.04.06.01	CONCRETO PREMEZCLADO F'C=280 KG/CM2 C/TIPO HS	m3	9.15

02.01.04.06 .02	ENCOFRADO Y DESENCOFRADO DE VIGAS CIRCULARES EN R/ELEVADO	m2	38.65
02.01.04.06 .03	ACERO DE REFUERZO fy=4,200 kg/cm2	kg	1431.32
02.01.04.06 .04	CURADO CON ADITIVO QUIMICO EN CONCRETO	m2	38.65
02.01.04.07	VIGA ANILLO D		
02.01.04.07 .01	CONCRETO PREMEZCLADO F'C=280 KG/CM2 C/TIPO HS	m3	1.24
02.01.04.07 .02	ENCOFRADO Y DESENCOFRADO DE VIGAS CIRCULARES EN R/ELEVADO	m2	2.76
02.01.04.07 .03	ACERO DE REFUERZO fy=4,200 kg/cm2	kg	85.40
02.01.04.07 .04	CURADO CON ADITIVO QUIMICO EN CONCRETO	m2	2.76
02.01.04.08	VIGA ANILLO A		
02.01.04.08 .01	CONCRETO PREMEZCLADO F'C=280 KG/CM2 C/TIPO HS	m3	6.48
02.01.04.08 .02	ENCOFRADO Y DESENCOFRADO DE VIGAS CIRCULARES EN R/ELEVADO	m2	20.26
02.01.04.08 .03	ACERO DE REFUERZO fy=4,200 kg/cm2	kg	511.79
02.01.04.08 .04	CURADO CON ADITIVO QUIMICO EN CONCRETO	m2	20.26
02.01.04.09	LOSA TRONCO CONO		
02.01.04.09 .01	CONCRETO PREMEZCLADO F'C=280 KG/CM2 C/TIPO HS	m3	21.89
02.01.04.09 .02	ENCOFRADO Y DESENCOFRADO TRONCO CONO RESERV. ELEVADO	m2	71.52
02.01.04.09 .03	ACERO DE REFUERZO fy=4,200 kg/cm2	kg	4108.59
02.01.04.09 .04	CURADO CON ADITIVO QUIMICO EN CONCRETO	m2	71.52
02.01.04.10	LOSA DE FONDO ESFERICA		
02.01.04.10 .01	CONCRETO PREMEZCLADO F'C=280 KG/CM2 C/TIPO HS	m3	15.41
02.01.04.10 .02	ENCOFRADO Y DESENCOFRADO LOSAS DE FONDO DE CUBA	m2	69.03
02.01.04.10 .03	ACERO DE REFUERZO fy=4,200 kg/cm2	kg	1968.52
02.01.04.10 .04	CURADO CON ADITIVO QUIMICO EN CONCRETO	m2	69.03
02.01.04.11	MURO DE CUBA		
02.01.04.11 .01	CONCRETO PREMEZCLADO F'C=280 KG/CM2 C/TIPO HS	m3	66.35
02.01.04.11 .02	ENCOFRADO Y DESENCOFRADO PARA MUROS CILINDRICOS	m2	442.34
02.01.04.11 .03	ACERO DE REFUERZO fy=4,200 kg/cm2	kg	9450.12
02.01.04.11 .04	CURADO CON ADITIVO QUIMICO EN CONCRETO	m2	442.34
02.01.04.12	MURO DE CHIMINEA Y VERTEDERO		
02.01.04.12 .01	CONCRETO PREMEZCLADO F'C=280 KG/CM2 C/TIPO HS	m3	7.14
02.01.04.12 .02	ENCOFRADO Y DESENCOFRADO PARA MUROS CILINDRICOS	m2	64.44
02.01.04.12 .03	ACERO DE REFUERZO fy=4,200 kg/cm2	kg	406.56
02.01.04.12 .04	CURADO CON ADITIVO QUIMICO EN CONCRETO	m2	64.44
02.01.04.13	CUPULA ESFERICA		
02.01.04.13 .01	CONCRETO PREMEZCLADO F'C=245 KG/CM2 C/TIPO HS	m3	15.09
02.01.04.13 .02	ENCOFRADO Y DESENCOFRADO PARA CUPULA ESFERICA	m2	130.61
02.01.04.13 .03	ACERO DE REFUERZO fy=4,200 kg/cm2	kg	1291.90
02.01.04.13 .04	CURADO CON ADITIVO QUIMICO EN CONCRETO	m2	130.61
02.01.04.14	CAJA DE LIMPIA Y REBOSE		
02.01.04.14 .01	EXCAVACION DE ESTRUCTURAS	m3	2.96

02.01.04.14.02	CONCRETO EN CAJA DE REBOSE F'C=210 KG/CM2	m3	1.38
02.01.04.14.03	ENCOFRADO Y DESENCOFRADO DE ESTRUCTURA CARAVISTA	m2	15.43
02.01.04.14.04	ACERO DE REFUERZO fy=4,200 kg/cm2	kg	74.82
02.01.04.14.05	CURADO CON ADITIVO QUIMICO EN CONCRETO	m2	15.43
02.01.04.14.06	REJILLA METALICA R-01	und	1.00
02.01.04.15	JUNTAS		
02.01.04.15.01	WATER STOP DE 9"	ML	91.11
02.01.04.15.02	JUNTAS ASFALTICAS	ML	28.90
02.01.05	REVOQUES ENLUCIDOS Y MOLDURAS		
02.01.05.01	TARRAJEO CON IMPERMEABILIZANTE EN FONDO DE CUBA	m2	140.54
02.01.05.02	TARRAJEO CON IMPERMEABILIZANTE EN INTERIORES DE CUBA	m2	242.08
02.01.05.03	TARRAJEO CON IMPERMEABILIZANTE EN MURO DE LINTERNA	m2	30.11
02.01.05.04	SOLAQUEO DE MURO EXT. DE CUBA Y TRONCO CONO	m2	376.58
02.01.05.05	SOLAQUEO DE CARA EXT. DE MURO CILINDRICO(FUSTE)	m2	424.83
02.01.05.06	APLICACION DE ADITIVO IMPERMEABILIZANTE XYPEX EN TRONCO CONICO Y FONDO ESFERICO	m2	140.54
02.01.05.07	APLICACION DE ADITIVO IMPERMEABILIZANTE XYPEX EN MURO DE CUBA Y CHIMINEA	m2	272.19
02.01.06	PISOS		
02.01.06.01	NIVELACION RIEGO Y COMPACTACION PARA RECIBIR BASE DE AFIRMADO	m2	91.49
02.01.06.02	BASE DE AFIRMADO H=0.20 M.	m2	55.42
02.01.06.03	AFIRMADO DE 10cm PARA VEREDAS	m2	32.04
02.01.06.04	VEREDA DE CONCRETO F'C=175 KG/CM2 E=10CM.,PASTA 1:2	m2	32.04
02.01.06.05	UÑAS EN VEREDAS RIGIDA DE CONCRETO F'C=175KG/CM2	ML	35.19
02.01.06.06	ENCOFRADO DE VEREDAS	m2	8.80
02.01.06.07	JUNTAS ASFALTICAS	ML	65.23
02.01.06.08	CONCRETO PREMEZCLADO F'C=175 KG/CM2 LOSA INT. RESERV.E=15cm/Bruñado C/1.50m.	m3	8.92
02.01.06.09	ACERO DE REFUERZO fy=4,200 kg/cm2	kg	266.80
02.01.06.10	CORTE DE LOSA EN CONCRETO FRESCO CON DISCO (JUNTAS)	ML	17.40
02.01.06.11	JUNTA FLEXIBLE TIPO ELASTOMERICO	ML	17.40
02.01.07	CARPINTERIA METALICA		
02.01.07.01	ESCALERA METALICA TIPO MARINERO	ML	5.95
02.01.07.02	ESCALERA METALICA C/CANASTILLA DE SEGURIDAD P/RESERVORIOS	ML	23.80
02.01.07.03	BARANDA METALICA EN VIGA PUENTE	ML	16.30
02.01.07.04	PUERTA METALICA P-01	und	1.00
02.01.07.05	SISTEMA DE VENTILACION DE 8" P/RESERVORIO	und	4.00
02.01.07.06	SISTEMA DE CONTROL DE NIVEL	und	1.00
02.01.07.07	ESCOTILLA DE ACCESO A CUPULA	und	1.00
02.01.07.08	SOPORTE METALICO T/ABRAZADERA P/TUBOS DE DIAMETRO 8"a12"	und	21.00
02.01.07.09	REJILLA DE PROTECCION 20x30cm. EN DUCTOS DE VENTILACION DE RESERVORIOS	und	12.00
02.01.08	PRUEBAS Y ANALISIS DE LABORATORIO		
02.01.08.01	PRUEBA CALIDAD	und	52.00
02.01.08.02	DISEÑO DE MEZCLA DE CONCRETO	und	5.00
02.01.08.03	PRUEBA HIDRAULICA C/EMPLO DE LA LINEA DE INGRESO(POZO)	GLB	1.00
02.01.08.04	LIMPIEZA Y DESINFECCION DE RESERVORIOS ELEVADOS	m2	412.73
02.01.09	RED DE LIMPIA Y REBOSE		

02.01.09.01	TRAZO Y REPLANTEO RED DE TUBERIAS	ML	32.00
02.01.09.02	EXCAVACION DE ZANJAS CON EQUIPO	ML	32.00
02.01.09.03	REFINE Y NIVELACION DE ZANJAS	ML	32.00
02.01.09.04	CAMA DE APOYO H= 0.10m.	ML	32.00
02.01.09.05	TUBERIA PVC-UF 250mm ISO 4435 SERIE 20	ML	32.00
02.01.09.06	RELLENO COMPACTADO CON MATERIAL PROPIO	ML	32.00
02.01.10	SEGURIDAD E HIGIENE EN OBRA		
02.01.10.01	IMPLEMENTOS DE SEGURIDAD/TRABAJOS EN ALTURA/TECNICOS	jgo	6.00
02.01.10.02	IMPLEMENTOS DE SEGURIDAD/TRABAJOS EN ALTURA/OBREROS	jgo	16.00
02.01.10.03	IMPLEMENTOS DE SEGURIDAD EN OBRA	jgo	1.00
02.02	CISTERNA PROYECTADA CP-01 VOL= 280m3		
02.02.01	OBRAS PRELIMINARES Y PROVISIONALES		
02.02.01.01	TRAZO Y REPLANTEO INICIAL P/RESERVORIO-CISTERNA C/EST. TOTAL	m2	99.56
02.02.01.02	REPLANTEO FINAL DE LA OBRA P/RESERVORIO Y/O CISTERNA C/ESTACION TOTAL	und	1.00
02.02.01.03	CERCO DE PROTECCION DURANTE LA EJECUCION DE LA OBRA	ML	199.12
02.02.01.04	DEMOLICION DE CONSTRUC. EXISTENTE	est	1.00
02.02.01.05	ELIMINACION DE MATERIAL EXCEDENTE	m3	44.51
02.02.02	MOVIMIENTO DE TIERRAS		
02.02.02.01	EXCAVACIONES EN TERRENO NORMAL CON MAQUINA	m3	548.42
02.02.02.02	ACARREO: MATERIAL EXCAVADO A ZONA QUE PERMITA ELIMINAR DIST. PROM. 30mts	m3	538.35
02.02.02.03	REFINE, NIVELACION Y COMPACTACION EN TERRENO NORMAL	m2	99.56
02.02.02.04	RELLENO CON MATERIAL PROPIO DE EXCAVACION COMPACTADO	m3	117.74
02.02.02.05	ELIMINACION DE MATERIAL EXCEDENTE	m3	538.35
02.02.03	OBRAS DE CONCRETO SIMPLE		
02.02.03.01	CONCRETO 100 Kg/cm2 P/SOLADOS Y/O SUB BASES (CEMENTO HS)	m2	99.56
02.02.04	OBRAS DE CONCRETO ARMADO		
02.02.04.01	LOSA DE FONDO		
02.02.04.01.01	CONCRETO PREMEZCLADO F'C=280 KG/CM2 TIPO HS C/BOMBA	m3	56.88
02.02.04.01.02	ENCOFRADO Y DESENCOFRADO DE LOSAS DE FONDO	m2	32.44
02.02.04.01.03	ACERO DE REFUERZO fy=4,200 kg/cm2	kg	3083.46
02.02.04.01.04	PROTECCION DEL CONCRETO CON ALQUITRAN EN CONTACTO CON EL TERRENO	m2	24.84
02.02.04.02	MUROS REFORZADOS		
02.02.04.02.01	CONCRETO PREMEZCLADO F'C=280 KG/CM2 TIPO HS C/BOMBA	m3	37.69
02.02.04.02.02	ENCOFRADO Y DESENCOF MUROS REFORZADOS S/ CARAVISTA	m2	301.50
02.02.04.02.03	ACERO DE REFUERZO fy=4,200 kg/cm2	kg	4265.90
02.02.04.02.04	CURADO CON ADITIVO QUIMICO EN CONCRETO	m2	301.50
02.02.04.02.05	PROTECCION DEL CONCRETO CON ALQUITRAN EN CONTACTO CON EL TERRENO	m2	161.85
02.02.04.03	LOSA MACIZA (TECHO DE CISTERNA)		
02.02.04.03.01	CONCRETO PREMEZCLADO F'C=280 KG/CM2 TIPO HS C/BOMBA	m3	21.95
02.02.04.03.02	ENCOFRADO Y DESENCOFRADO DE LOSAS (TECHOS) S/CARAVISTA	m2	98.36
02.02.04.03.03	ACERO DE REFUERZO fy=4,200 kg/cm2	kg	1934.95

02.02.04.03 .04	CURADO CON ADITIVO QUIMICO EN CONCRETO	m2	98.36
02.02.04.04	CAJA DE LIMPIA Y REBOSE		
02.02.04.04 .01	EXCAVACION DE TERRENO NORMAL H PROM. 2 m.	m3	2.96
02.02.04.04 .02	CONCRETO EN CAJA DE REBOSE F'C=210 KG/CM2 C: HS	m3	1.38
02.02.04.04 .03	ENCOFRADO Y DESENCOFRADO DE ESTRUCTURA CARAVISTA	m2	15.43
02.02.04.04 .04	ACERO DE REFUERZO fy=4,200 kg/cm2	kg	74.82
02.02.04.04 .05	CURADO CON ADITIVO QUIMICO EN CONCRETO	m2	15.43
02.02.04.04 .06	REJILLA METALICA R-01	und	1.00
02.02.05	REVOQUES ENLUCIDOS Y MOLDURAS		
02.02.05.01	TARRAJEO CON IMPERMEABILIZANTE FONDO DE TANQUES O CISTERNAS	m2	85.60
02.02.05.02	TARRAJEO CON IMPERMEABILIZANTE DE MUROS DE TANQUES O CISTERNAS	m2	144.30
02.02.05.03	APLICACION DE ADITIVO IMPERMEABILIZANTE XYPEX O SIMILAR EN MURO DE TANQUES O CISTERNAS	m2	144.30
02.02.05.04	APLICACION DE ADITIVO IMPERMEABILIZANTE XYPEX O SIMILAR EN FONDO DE TANQUES O CISTERNAS	m2	85.60
02.02.06	CARPINTERIA METALICA		
02.02.06.01	ESCALERA METALICA, TUBO DE ACERO INOX EN CUBA/TANQUES/CISTERNAS C/PROTECCION	ML	3.90
02.02.06.02	ANILLO DE PROTECCION P/ESCAL. DE GATO, TUBO DE ACERO INOX EN CUBA/TANQUES/CISTERNAS C/PROTECCION	ML	1.90
02.02.06.03	TAPA DE ACCESO METÁLICA DE 0.70m X 0.70m A RESERV./CISTERNA	und	1.00
02.02.06.04	VENTILACION C/TUBERIA DE ACERO S/DISEÑO DE 8"	und	1.00
02.02.07	CERRADURA		
02.02.07.01	CANDADO INCLUYENDO ALDABAS	und	1.00
02.02.08	PINTURA		
02.02.08.01	PROTECCION DEL CONCRETO CON ALQUITRAN EN CONTACTO CON EL TERRENO	m2	133.47
02.02.09	ADITAMIENTO VARIOS		
02.02.09.01	WATER STOP DE 9"	ML	38.00
02.02.10	PRUEBAS		
02.02.10.01	PRUEBA CALIDAD DE CONCRETO (PRUEBA A LA COMPRESION)	und	9.00
02.02.10.02	PRUEBA HIDRAULICA TANQUES/CISTERNAS INCL. LINEA DE CAPTACION	m3	280.00
02.02.10.03	PRUEBA COMPACTACION SUELOS(PROCTOR MODIFICADO) DENSIDAD CAMPO	und	2.00
02.02.11	OTROS		
02.02.11.01	EVACUACION AGUA DE PRUEBA C/EMPLEO DE LINEA DE SALIDA	m3	280.00
02.02.11.02	LIMPIEZA Y DESINFECCION DE RESERV/ APOYADOS, TANQUES O CISTERNAS	m2	87.50
02.03	CASETA DE BOMBEO CP-01		
02.03.01	OBRAS PRELIMINARES Y PROVISIONALES		
02.03.01.01	TRAZO Y REPLANTEO INICIAL P/CASETA	m2	205.20
02.03.01.02	REPLANTEO FINAL DE LA OBRA P/CASETA	und	1.00
02.03.02	MOVIMIENTO DE TIERRAS		
02.03.02.01	EXCAVACION DE TERRENO NORMAL H PROM. 2 m.	m3	62.98
02.03.02.02	ACARREO: MATERIAL EXCAVADO A ZONA QUE PERMITA ELIMINAR DIST. PROM. 30mts	m3	63.69
02.03.02.03	RELLENO COMPACTADO CON MATERIAL DE PRESTAMO AFIRMADO (INC/PROVISION)	m3	12.02
02.03.02.04	RELLENO CON MATERIAL PROPIO DE EXCAVACION COMPACTADO	m3	16.56
02.03.02.05	AFIRMADO DE 10cm PARA VEREDAS	m2	42.39

02.03.02.06	ELIMINACION DE MATERIAL EXCEDENTE	m3	63.69
02.03.03	OBRAS DE CONCRETO SIMPLE		
02.03.03.01	CONCRETO 100 Kg/cm2 P/SOLADOS Y/O SUB BASES (CEMENTO HS)	m2	27.07
02.03.03.02	CONCRETO 100 Kg/cm2 + 30% P.M. P/FALSA ZAPATA (CEMENTO HS)	m3	27.98
02.03.03.03	CONCRETO 100 Kg/cm2 + 30% P.G. P/CIMIENTOS (CEMENTO HS)	m3	11.57
02.03.03.04	CONCRETO EN FALSO PISO F'C=140 Kg/cm2 CEMENTO TIPO HS	m3	42.39
02.03.04	OBRAS DE CONCRETO ARMADO		
02.03.04.01	ZAPATAS		
02.03.04.01.01	CONCRETO PREMEZCLADO F'C=280 KG/CM2 TIPO HS C/BOMBA	m3	8.49
02.03.04.01.02	ENCOFRADO Y DESENCOFRADO DE ZAPATAS	m2	22.95
02.03.04.01.03	ACERO DE REFUERZO fy=4,200 kg/cm2	kg	320.11
02.03.04.02	SOBRECIMENTOS ARMADOS		
02.03.04.02.01	CONCRETO PREMEZCLADO F'C=210 KG/CM2 C/TIPO HS	m3	5.11
02.03.04.02.02	ENCOFRADO Y DESENCOFRADO DE SOBRECIMIENTO ARMADO	m2	40.90
02.03.04.02.03	ACERO DE REFUERZO fy=4,200 kg/cm2	kg	2006.92
02.03.04.02.04	CURADO CON ADITIVO QUIMICO EN CONCRETO	m2	40.90
02.03.04.03	COLUMNAS		
02.03.04.03.01	CONCRETO EN COLUMNAS F'C=210 KG/CM2 CEMENTO HS	m3	6.19
02.03.04.03.02	ENCOFRADO Y DESENCOFRADO EN COLUMNAS	m2	127.21
02.03.04.03.03	ACERO GRADO 60 EN COLUMNAS	kg	1246.17
02.03.04.03.04	CURADO CON ADITIVO QUIMICO EN CONCRETO	m2	127.21
02.03.04.04	VIGAS		
02.03.04.04.01	CONCRETO PREMEZCLADO F'C=210 KG/CM2 C/TIPO HS	m3	9.45
02.03.04.04.02	ENCOFRADO Y DESENCOFRADO DE VIGAS	m2	95.09
02.03.04.04.03	ACERO GRADO 60 EN VIGAS	kg	1664.89
02.03.04.04.04	CURADO CON ADITIVO QUIMICO EN CONCRETO	m2	95.09
02.03.04.05	LOSA MACIZA		
02.03.04.05.01	CONCRETO PREMEZCLADO F'C=210 KG/CM2 C/TIPO HS	m3	22.50
02.03.04.05.02	ENCOFRADO Y DESENCOFRADO DE LOSAS DE FONDO	m2	123.45
02.03.04.05.03	ACERO DE REFUERZO fy=4,200 kg/cm2	kg	2870.92
02.03.04.05.04	CURADO CON ADITIVO QUIMICO EN CONCRETO	m2	123.45
02.03.04.06	BASE DE BOMBAS		
02.03.04.06.01	CONCRETO f'c=210 Kg/cm2 P/BASES Y/O DADOS (CEMENTO TIPO HS)	m3	1.48
02.03.04.06.02	ENCOFRADO Y DESENCOFRADO BASES/ DADOS DE APOYO	m2	4.56
02.03.04.06.03	ACERO DE REFUERZO fy=4,200 kg/cm2	kg	36.06
02.03.04.07	CAJA DE LIMPIA Y REBOSE		
02.03.04.07.01	EXCAVACION DE TERRENO NORMAL H PROM. 2 m.	m3	2.96
02.03.04.07.02	CONCRETO EN CAJA DE REBOSE f'c=210 KG/CM2 C/TIPO HS	m3	1.38
02.03.04.07.03	ENCOFRADO Y DESENCOFRADO DE ESTRUCTURA CARAVISTA	m2	15.43
02.03.04.07.04	ACERO DE REFUERZO fy=4,200 kg/cm2	kg	74.82

02.03.04.07.05	CURADO CON ADITIVO QUIMICO EN CONCRETO	m2	15.43
02.03.04.07.06	REJILLA METALICA R-01	und	1.00
02.03.04.08	DADOS DE CONCRETO		
02.03.04.08.01	CONCRETO f'c=210 Kg/cm2 P/BASES Y/O DADOS (CEMENTO TIPO HS)	m3	0.53
02.03.04.08.02	ENCOFRADO Y DESENCOFRADO DE ESTRUCTURA CARAVISTA	m2	6.50
02.03.04.08.03	ACERO DE REFUERZO fy=4,200 kg/cm2	kg	30.58
02.03.04.08.04	CURADO CON ADITIVO QUIMICO EN CONCRETO	m2	6.50
02.03.05	ALBAÑILERIA		
02.03.05.01	MURO DE LADRILLO KING-KONG 18 HUECOS DE ARCILLA DE SOGA C/MORTERO 1:4 X1CM.	m2	88.33
02.03.05.02	ACERO DE 6mm DE REFUERZO HORIZONTAL EN MUROS DE ALBAÑILERIA	kg	18.72
02.03.06	REVOQUES ENLUCIDOS Y MOLDURAS		
02.03.06.01	TARRAJEO DE CIELO RASO 1:4 e=1.5 C/TIPO HS	m2	112.51
02.03.06.02	TARRAJEO CON MORTERO 1:4 e=1.5CM ACABADO PARA VIGAS	m2	21.44
02.03.06.03	TARRAJEO CON MORTERO 1:4 e=1.5CM ACABADO PARA COLUMNAS	m2	4.50
02.03.06.04	TARRAJEO EN MUROS INTERIORES Y EXTERIORES CON C:A 1:4; E=1.5CM C/TIPO HS	m2	261.14
02.03.06.05	VESTIDURA DE DERRAMES EN PUERTAS, VENTANAS Y VANOS. C/ TIPO HS	ml	83.80
02.03.07	PISOS Y PAVIMENTOS		
02.03.07.01	FALSO PISO DE F'C=140 KG/CM2 FROTACHADO	m2	42.39
02.03.07.02	PISOS DE CEMENTO PULIDO E=2" MEZCLA 1:4	m2	42.39
02.03.07.03	VEREDA DE CONCRETO F'C=175 KG/CM2 E=10CM., PASTA 1:2 E=10 CM.	m2	57.24
02.03.07.04	CONCRETO F'C=175 KG/CM2 EN UÑAS DE VEREDAS	ml	58.22
02.03.07.05	ENCOFRADO Y DESENCOFRADO DE VEREDAS	m2	14.56
02.03.07.06	CURADO DE VEREDAS CON ADITIVOS	m2	57.24
02.03.07.07	JUNTAS DE DILATACION EN VEREDAS	ML	53.40
02.03.08	ZOCALOS Y CONTRAZOCALOS		
02.03.08.01	CONTRAZOCALO DE CEMENTO S/COLOREAR H=30 CM	ML	27.95
02.03.09	CARPINTERIA METALICA		
02.03.09.01	PUERTA METAL LAC 1/16" C/MARCO 2"x2"x1/4" Y REFUERZOS	m2	8.58
02.03.09.02	VENTANA DE FIERRO C/PERFIL DE 2" x 1/8"+PROTECCION F°1/2"	m2	3.75
02.03.09.03	ESTRUCTURA METALICA MOVIL S/D INCL. COBERTURA METALICA EN CASETA DE POZO	m2	9.73
02.03.09.04	MALLA METALICA PROTECTORA CON ALAMBRE N.12 X COCADAS DE 1"	m2	3.75
02.03.10	CERRAJERIA		
02.03.10.01	CERRADURA PARA EXTERIOR, C/LLAVES INTER. Y EXT. 3 GOLPES	und	2.00
02.03.10.02	BISAGRA DE FIERRO PARA PUERTA (PROMEDIO)	und	9.00
02.03.10.03	CERROJO DE FIERRO REDONDO DE 3/4" X 0.35 M.	und	1.00
02.03.10.04	CANDADO INCLUYENDO ALDABAS	und	1.00
02.03.11	PINTURA		
02.03.11.01	PINTURA LATEX EN CIELO RASO 2 MANOS	m2	112.51
02.03.11.02	PINTURA LATEX EN MUROS INT. Y EXT. H<3.00m	m2	261.14
02.03.11.03	PINTURA LATEX EN COLUMNAS Y VIGAS	m2	38.51
02.03.11.04	PINTADO DE PUERTAS METALICAS LAC (2 MANOS ANTICORROSIVO + 2 DE ESMALTE)	m2	8.58

02.03.11.05	PINTADO DE VENTANAS METALICAS (2 MANOS ANTICORROSIVO + 2 DE ESMALTE)	m2	3.75
02.03.11.06	PINTADO DE MALLAS METALICAS (2 MANOS ANTICORROSIVO + 2 DE ESMALTE)	m2	3.75
02.03.11.07	PINTURA DE CONTRAZOCALO C/ESMALTE ECONOMICO H=0.30m	ML	27.95
02.03.12	COBERTURAS		
02.03.12.01	LADRILLO PASTELERO 25x25x3	m2	128.80
02.03.13	PRUEBAS		
02.03.13.01	PRUEBA CALIDAD DE CONCRETO (PRUEBA A LA COMPRESION)	und	9.00
02.03.13.02	PRUEBA COMPACTACION SUELOS(PROCTOR MODIFICADO) DENSIDAD CAMPO	und	1.00
02.03.14	RED DE REBOSE Y LIMPIA		
02.03.14.01	TRAZO Y REPLANTEO DE TUBERIAS	ml	37.05
02.03.14.02	EXCAVACION DE ZANJAS CON EQUIPO	ml	37.05
02.03.14.03	REFINE Y NIVELACION DE ZANJAS	ml	37.05
02.03.14.04	CAMA DE APOYO E=0.10m C/MAT. PROPIO ZARANDEADO	ml	37.05
02.03.14.05	TUBERIA PVC - UF 250mm ISO 4435 SERIE 20	ml	37.05
02.03.14.06	RELLENO COMPACTADO CON MATERIAL PROPIO SELECTO	ml	32.00
02.03.14.07	BUZON DE INSPECCION TIPO I D=1.20M TN HASTA 1.20M. PROF. C/TIPO HS	und	1.00
02.03.14.08	COSTOS AMBIENTALES		
02.03.14.08.01	ELIMINACION DEL MATERIAL RESIDUAL DE LA CONSTRUCCION	GLB	1.00
02.03.14.08.02	MITIGACION DEL IMPACTO AMBIENTAL	GLB	1.00
02.03.14.09	SEGURIDAD E HIGIENE EN OBRA		
02.03.14.09.01	IMPLEMENTACION DEL PLAN DE SEGURIDAD Y SALUD	GLB	1.00
02.03.14.09.02	SEÑALIZACIONES PREVENTIVAS DEL LUGAR DE TRABAJO	und	6.00
02.03.14.09.03	SEÑALIZACIONES INFORMATIVAS DEL LUGAR DE TRABAJO	und	6.00
02.03.14.09.04	IMPLEMENTOS DE SEGURIDAD/TRABAJOS EN ALTURA	jgo	12.00
02.03.14.09.05	EQUIPOS DE PROTECCION INDIVIDUAL	und	1.00
02.04	CASETA DE GRUPO ELECTROGENO		
02.04.01	OBRAS PRELIMINARES Y PROVISIONALES		
02.04.01.01	TRAZO Y REPLANTEO INICIAL P/CASETA	m2	48.18
02.04.01.02	REPLANTEO FINAL DE LA OBRA P/CASETA	und	1.00
02.04.02	MOVIMIENTO DE TIERRAS		
02.04.02.01	EXCAVACION DE TERRENO NORMAL H PROM. 2 m.	m3	28.66
02.04.02.02	ACARREO: MATERIAL EXCAVADO A ZONA QUE PERMITA ELIMINAR DIST. PROM. 30mts	m3	25.64
02.04.02.03	REFINE, NIVELACION Y COMPACTACION EN TERRENO NORMAL	m2	43.86
02.04.02.04	RELLENO CON MATERIAL PROPIO DE EXCAVACION COMPACTADO	m3	8.15
02.04.02.05	AFIRMADO DE 10cm PARA VEREDAS	m2	17.09
02.04.02.06	ELIMINACION DE MATERIAL EXCEDENTE	m3	25.64
02.04.03	OBRAS DE CONCRETO SIMPLE		
02.04.03.01	CONCRETO 100 Kg/cm2 P/SOLADOS Y/O SUB BASES (CEMENTO HS)	m2	40.16
02.04.03.02	CONCRETO 100 Kg/cm2 + 30% P.G. P/CIMIENTOS (CEMENTO HS)	m3	4.84
02.04.03.03	FALSO PISO DE F'C=140 KG/CM2 FROTACHADO	m2	13.41
02.04.04	OBRAS DE CONCRETO ARMADO		
02.04.04.01	ZAPATAS		

02.04.04.01.01	CONCRETO PREMEZCLADO F'C=210 KG/CM2 C/TIPO HS	m3	5.12
02.04.04.01.02	ENCOFRADO Y DESENCOFRADO DE ZAPATAS	m2	12.80
02.04.04.01.03	ACERO DE REFUERZO fy=4,200 kg/cm2	kg	184.70
02.04.04.02	SOBRECIMENTOS ARMADOS		
02.04.04.02.01	CONCRETO PREMEZCLADO F'C=210 KG/CM2 C/TIPO HS	m3	2.55
02.04.04.02.02	ENCOFRADO Y DESENCOFRADO DE SOBRECIMIENTO ARMADO	m2	20.40
02.04.04.02.03	ACERO DE REFUERZO fy=4,200 kg/cm2	kg	217.70
02.04.04.02.04	CURADO CON ADITIVO QUIMICO EN CONCRETO	m2	20.40
02.04.04.03	COLUMNAS		
02.04.04.03.01	CONCRETO EN COLUMNAS F'C=210 KG/CM2 CEMENTO HS	m3	4.49
02.04.04.03.02	ENCOFRADO Y DESENCOFRADO EN COLUMNAS	m2	128.24
02.04.04.03.03	ACERO GRADO 60 EN COLUMNAS	kg	863.97
02.04.04.03.04	CURADO CON ADITIVO QUIMICO EN CONCRETO	m2	128.24
02.04.04.04	VIGAS		
02.04.04.04.01	CONCRETO PREMEZCLADO F'C=210 KG/CM2 C/TIPO HS	m3	1.67
02.04.04.04.02	ENCOFRADO Y DESENCOFRADO DE VIGAS	m2	75.48
02.04.04.04.03	ACERO GRADO 60 EN VIGAS	kg	442.64
02.04.04.04.04	CURADO CON ADITIVO QUIMICO EN CONCRETO	m2	75.48
02.04.04.05	LOSA MACIZA		
02.04.04.05.01	CONCRETO PREMEZCLADO F'C=210 KG/CM2 C/TIPO HS	m3	6.14
02.04.04.05.02	ENCOFRADO Y DESENCOFRADO DE LOSAS DE FONDO	m2	34.01
02.04.04.05.03	ACERO DE REFUERZO fy=4,200 kg/cm2	kg	639.19
02.04.04.05.04	CURADO CON ADITIVO QUIMICO EN CONCRETO	m2	34.01
02.04.04.06	BASES		
02.04.04.06.01	CONCRETO f'c=210 Kg/cm2 P/BASES Y/O DADOS (CEMENTO TIPO HS)	m3	3.12
02.04.04.06.02	ENCOFRADO Y DESENCOFRADO BASES/ DADOS DE APOYO	m2	7.98
02.04.04.06.03	ACERO DE REFUERZO fy=4,200 kg/cm2	kg	101.49
02.04.04.07	CANALETAS		
02.04.04.07.01	CONCRETO F'C=210KG/CM2 CAJA DE CANAL (CEMENTO HS)	m3	0.59
02.04.04.07.02	ENCOFRADO Y DESENCOFRADO CANALETAS	m2	2.70
02.04.04.07.03	ACERO DE REFUERZO fy=4,200 kg/cm2	kg	80.03
02.04.04.07.04	REJILLA DE PROTECCION DUCTO DE VENTILACION/CANALETA	ML	9.40
02.04.05	ALBAÑILERIA		
02.04.05.01	MURO DE LADRILLO KING-KONG 18 HUECOS DE ARCILLA DE CABEZA C/MORTERO 1:4 X1CM.	m2	33.49
02.04.05.02	ACERO DE 6mm DE REFUERZO HORIZONTAL EN MUROS DE ALBAÑILERIA	kg	9.07
02.04.06	REVOQUES ENLUCIDOS Y MOLDURAS		
02.04.06.01	TARRAJEO DE CIELO RASO 1:4 e=1.5 C/TIPO HS	m2	25.98
02.04.06.04	TARRAJEO EN MUROS INTERIORES Y EXTERIORES CON C:A 1:4; E=1.5CM C/TIPO HS	m2	85.20
02.04.06.05	VESTIDURA DE DERRAMES EN PUERTAS, VENTANAS Y VANOS. C/ TIPO HS	ml	42.10

02.04.07	ZOCALOS Y CONTRAZOCALOS		
02.04.07.01	CONTRAZOCALO DE CEMENTO S/COLOREAR H=30 CM	ML	18.30
02.04.08	PISOS Y PAVIMENTOS		
02.04.08.01	PISOS DE CEMENTO PULIDO E=2" MEZCLA 1:4	m2	13.41
02.04.08.02	VEREDA DE CONCRETO F'C=175 KG/CM2 E=10CM.,PASTA 1:2 E=10 CM.	m2	23.80
02.04.08.03	CONCRETO F'C=175 KG/CM2 EN UÑAS DE VEREDAS	ml	27.80
02.04.08.04	ENCOFRADO Y DESENCOFRADO DE VEREDAS	m2	6.95
02.04.08.05	CURADO DE VEREDAS CON ADITIVOS	m2	23.80
02.04.08.06	JUNTAS DE AISLAMIENTO POLIESTIRENO EXPANDIDO	ML	43.60
02.04.09	COBERTURAS		
02.04.09.01	LADRILLO PASTELERO 25x25x3	m2	30.68
02.04.10	CARPINTERIA METALICA		
02.04.10.01	PUERTA METAL LAC 1/16" C/MARCO 2"x2"x1/4" Y REFUERZOS	m2	4.35
02.04.10.02	VENTANA DE FIERRO C/PERFIL DE 2" x 1/8"+PROTECCION F°1/2"	m2	2.40
02.04.10.03	TANQUE DE ALMACENAMIENTO DE PETROLEO 30 GALONES	und	1.00
02.04.10.04	MALLA METALICA PROTECTORA CON ALAMBRE N.12 X COCADAS DE 1"	m2	2.40
02.04.11	CERRAJERIA		
02.04.11.01	CERRADURA PARA EXTERIOR, C/LLAVES INTER. Y EXT. 3 GOLPES	und	1.00
02.04.11.02	BISAGRA DE FIERRO PARA PUERTA (PROMEDIO)	und	6.00
02.04.11.03	CANDADO INCLUYENDO ALDABAS	und	1.00
02.04.12	PINTURA		
02.04.12.01	PINTURA LATEX EN CIELO RASO 2 MANOS	m2	25.98
02.04.12.02	PINTURA LATEX EN MUROS INT. Y EXT. H<3.00m	m2	85.20
02.04.12.03	PINTADO DE PUERTAS METALICAS LAC (2 MANOS ANTICORROSIVO + 2 DE ESMALTE)	m2	8.70
02.04.12.04	PINTADO DE VENTANAS METALICAS (2 MANOS ANTICORROSIVO + 2 DE ESMALTE)	m2	2.40
02.04.12.05	PINTADO DE MALLAS METALICAS (2 MANOS ANTICORROSIVO + 2 DE ESMALTE)	m2	2.40
02.04.12.06	PINTURA DE CONTRAZOCALO C/ESMALTE ECONOMICO H=0.30m	ML	18.30
02.04.12.07	PROTECCION DEL CONCRETO CON ALQUITRAN EN CONTACTO CON EL TERRENO	m2	75.89
02.04.13	PRUEBAS		
02.04.13.01	PRUEBA CALIDAD DE CONCRETO (PRUEBA A LA COMPRESION)	und	9.00
02.04.13.02	PRUEBA COMPACTACION SUELOS(PROCTOR MODIFICADO) DENSIDAD CAMPO	und	1.00
03	EQUIPAMIENTO HIDRAULICO Y ELECTRICO		
03.01	EQUIPAMIENTO HIDRAULICO		
03.01.01	EQUIPAMIENTO HIDRAULICO RESERVORIO REP-01 V=650m3		
03.01.01.01	TUBERIAS		
03.01.01.01.01	TUBERIA DE ACERO SCHEDULE - 40 P/EQ.12" (300MM) INC. 1% DESP	ml	26.00
03.01.01.01.02	TUBERIA DE ACERO SCHEDULE - 40 P/EQ.10" (250MM) INC. 1% DESP	ml	25.50
03.01.01.01.03	TUBERIA DE ACERO SCHEDULE - 40 P/EQ. 8" (200MM) INC. 1% DESP	ml	36.38
03.01.01.01.04	TUBERIA DE ACERO SCHEDULE - 40 P/EQ. DN 50MM INC. 1% DESP	ml	10.00
03.01.01.02	BRIDAS, PERNOS, EMPAQUETADURAS Y SOPORTES		
03.01.01.02.01	BRIDA DE ACERO PARA SOLDAR Y EMPERNAR DE DN 300MM	und	18.00
03.01.01.02.02	BRIDA DE ACERO PARA SOLDAR Y EMPERNAR DE DN 250MM	und	20.00

03.01.01.02.03	BRIDA DE ACERO PARA SOLDAR Y EMPERNAR DE DN 200MM	und	36.00
03.01.01.02.04	BRIDA DE ACERO PARA SOLDAR Y EMPERNAR DE DN 50MM	und	10.00
03.01.01.02.05	BRIDA DE ACERO PARA SOLDAR-ROMPE AGUA DE DN 300MM	und	1.00
03.01.01.02.06	BRIDA DE ACERO PARA SOLDAR-ROMPE AGUA DE DN 250MM	und	1.00
03.01.01.02.07	BRIDA DE ACERO PARA SOLDAR-ROMPE AGUA DE DN 200MM	und	1.00
03.01.01.02.08	BRIDA DE ACERO PARA SOLDAR ANCLAJE DN 300 MM	und	1.00
03.01.01.02.09	BRIDA DE ACERO PARA SOLDAR ANCLAJE DN 250 MM	und	1.00
03.01.01.02.10	BRIDA DE ACERO PARA SOLDAR ANCLAJE DN 200 MM	und	1.00
03.01.01.02.11	EMPAQUETADURA DE JEBE ENLONADO DN 300 MM	und	18.00
03.01.01.02.12	EMPAQUETADURA DE JEBE ENLONADO DN 250 MM	und	19.00
03.01.01.02.13	EMPAQUETADURA DE JEBE ENLONADO DN 200 MM	und	29.00
03.01.01.02.14	EMPAQUETADURA DE JEBE ENLONADO DN 50 MM	und	5.00
03.01.01.02.15	PERNO DE ACERO INC.TUERCA P/UNIR BRIDAS DN 300MM.	und	48.00
03.01.01.02.16	PERNO DE ACERO INC.TUERCA P/UNIR BRIDAS DN 250MM.	und	72.00
03.01.01.02.17	PERNO DE ACERO INC.TUERCA P/UNIR BRIDAS DN 200MM.	und	84.00
03.01.01.02.18	PERNO DE ACERO INC.TUERCA P/UNIR BRIDAS DN 50 MM.	und	9.00
03.01.01.03	ACCESORIOS		
03.01.01.03.01	CODO Ho. DUCTIL BB PN 16 DN 300MM x 90°	und	4.00
03.01.01.03.02	CODO Ho. DUCTIL BB PN 16 DN 300MM x45°	und	2.00
03.01.01.03.03	CODO Ho. DUCTIL BB PN 16 DN 250MM x 90°	und	1.00
03.01.01.03.04	CODO Ho. DUCTIL BB PN 16 DN 250MM x45°	und	2.00
03.01.01.03.05	CODO Ho. DUCTIL BB PN 16 DN 200MM x 90°	und	5.00
03.01.01.03.06	CODO Ho. DUCTIL BB PN 16 DN 200MM x 45°	und	3.00
03.01.01.03.07	UNION DE DESMONTAJE AUTOPORTANTE DE HD DN 300mm	und	1.00
03.01.01.03.08	UNION DE DESMONTAJE AUTOPORTANTE DE HD DN 250mm	und	2.00
03.01.01.03.09	UNION DE DESMONTAJE AUTOPORTANTE DE HD DN 200mm	und	3.00
03.01.01.03.10	TEE Ho. DUCTIL BB PN 16 DN 300MM X300MM	und	1.00
03.01.01.03.11	TEE Ho. DUCTIL BB PN 16 DN 250MM X250MM	und	1.00
03.01.01.03.12	TEE Ho. DUCTIL BB PN 16 DN 250MM X200MM	und	1.00
03.01.01.03.13	TEE Ho. DUCTIL BB PN 16 DN 200MM X 200MM	und	1.00
03.01.01.03.14	TEE Ho. DUCTIL BB PN 16 DN 250MM X 50MM	und	1.00
03.01.01.03.15	CANASTILLA DE ACERO INOX. AISI 316 TIPO BRIDADO DN 250mm	und	1.00
03.01.01.03.16	UNION FLEXIBLE TIPO DRESSER DE 10" (250MM) AMPLIO RANGO	und	1.00
03.01.01.03.17	UNION FLEXIBLE TIPO DRESSER DE 8" (200MM) AMPLIO RANGO	und	1.00
03.01.01.04	EQUIPOS		
03.01.01.04.01	MEDIDOR DE CAUDAL ELECTROMAGNETICO BB DN 250 MM CON PROFIBUS DP	und	1.00
03.01.01.04.02	SENSOR TRANSMISOR DE PRESION 0-100 PSI CON PROTOCOLO DE TRANSMISION (SALIDA PROFIBUS PA)	und	1.00
03.01.01.04.03	SALA DE CLORACION		

03.01.01.04 .03.01	BALON DE CON CARGA DE CLORO GAS 150 LBS	und	2.00
03.01.01.04 .03.02	DOSIFICADOR DE CLORO	und	1.00
03.01.01.04 .03.03	BOMBA BOOSTER 1.4 HP	und	1.00
03.01.01.04 .03.04	INSTALACION DE EQUIPO DE CLORACION	und	1.00
03.01.01.05	VALVULAS		
03.01.01.05 .01	VALVULA CPTA. BB H. DUCTIL CIERRE ELAST. VASTAGO ACERO INOXIDABLE PN 16 DN 300 MM	und	1.00
03.01.01.05 .02	VALVULA MARIPOSA RESILIENTE C/ACTUADOR ELECTRICO ACERO INOXIDABLE PN 16 DN 250 MM	und	1.00
03.01.01.05 .03	VALVULA MARIPOSA RESILIENTE C/ACTUADOR ELECTRICO ACERO INOXIDABLE PN 16 DN 200 MM	und	3.00
03.01.01.05 .04	VALVULA CPTA. BB H. DUCTIL CIERRE ELAST. VASTAGO ACERO INOXIDABLE PN 16 DN 50 MM	und	1.00
03.01.01.05 .05	VALVULA DE AIRE AUTOMATICA TRIPLE EFECTO BB PN 16 ESFERA ACERO INOX. DN 50MM	und	1.00
03.01.01.06	OTROS		
03.01.01.06 .01	SOPORTE METALICO T/ABRAZADERA P/TUB. DE DN 200 A 300mm	und	21.00
03.01.01.06 .02	DADOS DE SOPORTE f'c=210Kg/cm2 C/TIPO V P/TUBERIAS Y ACCESORIOS (DN 200mm A 300mm)	und	14.00
03.01.01.07	MONTAJE E INST HIDRAULICAS		
03.01.01.07 .01	MONTAJE DE INST. HIDRAU. DE RESERV. ELEVADO REP-01	jgo	1.00
03.01.01.07 .02	PRUEBA DE FUNCIONAMIENTO DE RESERVORIO ELEVADO REP-01(PUESTA EN SERVICIO)	jgo	1.00
03.01.01.08	INSTALACIONES ELECTRICAS		
03.01.01.08 .01	INSTALACIONES ELECTRICAS EN RESERVORIO ELEVADO	GLB	1.00
03.01.02	EQUIPAMIENTO HIDRAULICO DE CISTERNA CP-01 V=280m3		
03.01.02.01	TUBERIAS		
03.01.02.01 .01	TUBERIA DE ACERO SCHEDULE - 40 P/EQ. DN 200MM INC. 1% DESP	ml	3.00
03.01.02.01 .02	TUBERIA DE ACERO SCHEDULE - 40 P/EQ. DN 150MM INC. 1% DESP	ml	3.00
03.01.02.01 .03	TUBERIA DE ACERO SCHEDULE - 40 P/EQ. DN 100MM INC. 1% DESP	ml	3.00
03.01.02.01 .04	NIPLE DE ACERO SCH-40 BB DE Ø200mm, L=0.40m	und	2.00
03.01.02.01 .05	NIPLE DE ACERO SCH-40 BB DE Ø200mm, L=0.50m	und	1.00
03.01.02.01 .06	NIPLE DE ACERO SCH-40 BB DE Ø200mm, L=0.60m	und	1.00
03.01.02.01 .07	NIPLE DE ACERO SCH-40 BB DE Ø200mm, L=1,25m	und	1.00
03.01.02.01 .08	NIPLE DE ACERO SCH-40 BB DE Ø200mm, L=1,65m	und	1.00
03.01.02.01 .09	NIPLE DE ACERO SCH-40 BB DE Ø200mm, L=2.20m	und	1.00
03.01.02.01 .10	NIPLE DE ACERO SCH-40 BB DE Ø200mm, C/ Brida de Anclaje L=0.45m	und	1.00
03.01.02.01 .11	NIPLE DE ACERO SCH-40 BB DE Ø200mm, C/Brida de anclaje L=2.30m	und	1.00
03.01.02.01 .12	NIPLE DE ACERO SCH-40 BB DE Ø150mm, L=0.30m	und	1.00
03.01.02.01 .13	NIPLE DE ACERO SCH-40 BB DE Ø150mm, L=0.50m	und	1.00
03.01.02.01 .14	NIPLE DE ACERO SCH-40 BB DE Ø150mm, L=0.55m	und	1.00
03.01.02.01 .15	NIPLE DE ACERO SCH-40 BB DE Ø150mm, L=0.80m	und	1.00
03.01.02.01 .16	NIPLE DE ACERO SCH-40 BB DE Ø150, C/Brida de Anclaje L=1,90m	und	1.00
03.01.02.01 .17	NIPLE DE ACERO SCH-40 BB DE Ø100mm, L=0.20m	und	3.00
03.01.02.01 .18	NIPLE DE ACERO SCH-40 BB DE Ø100mm, L=0.35m	und	2.00
03.01.02.01 .19	NIPLE DE ACERO SCH-40 BB DE Ø100mm, L=0.50m	und	3.00

03.01.02.01 .20	NIPLE DE ACERO SCH-40 BB DE Ø100mm, L=0.55m	und	1.00
03.01.02.01 .21	NIPLE DE ACERO SCH-40 BB DE Ø100mm, L=0.75m	und	1.00
03.01.02.01 .22	NIPLE DE ACERO SCH-40 BB DE Ø100mm, L=1,20m	und	1.00
03.01.02.01 .23	NIPLE DE ACERO SCH-40 BB DE Ø100mm, C/Brida de Anclaje L=2.30m	und	1.00
03.01.02.02	BRIDAS, PERNOS, EMPAQUETADURAS Y SOPORTES		
03.01.02.02 .01	BRIDA DE ACERO PARA SOLDAR Y EMPERNAR DE DN 200MM	und	18.00
03.01.02.02 .02	BRIDA DE ACERO PARA SOLDAR Y EMPERNAR DE DN 150MM	und	10.00
03.01.02.02 .03	BRIDA DE ACERO PARA SOLDAR Y EMPERNAR DE DN 100MM	und	24.00
03.01.02.02 .04	BRIDA DE ACERO PARA SOLDAR-ROMPE AGUA DE DN 200MM	und	1.00
03.01.02.02 .05	BRIDA DE ACERO PARA SOLDAR ANCLAJE DN 150 MM	und	2.00
03.01.02.02 .06	BRIDA DE ACERO PARA SOLDAR ANCLAJE DN 100 MM	und	4.00
03.01.02.02 .07	EMPAQUETADURA DE JEBE ENLONADO DN 200 MM	und	28.00
03.01.02.02 .08	EMPAQUETADURA DE JEBE ENLONADO DN 150 MM	und	16.00
03.01.02.02 .09	EMPAQUETADURA DE JEBE ENLONADO DN 100 MM	und	28.00
03.01.02.02 .10	EMPAQUETADURA DE JEBE ENLONADO DN 50 MM	und	4.00
03.01.02.02 .11	PERNO DE ACERO INC.TUERCA P/UNIR BRIDAS DN 200MM.	und	168.00
03.01.02.02 .12	PERNO DE ACERO INC. TUERCA P/UNIR BRIDAS DN 150 MM	und	64.00
03.01.02.02 .13	PERNO DE ACERO INC. TUERCA P/UNIR BRIDAS DN 100 MM	und	80.00
03.01.02.02 .14	PERNO DE ACERO INC. TUERCA P/UNIR BRIDAS DN 50 MM	und	12.00
03.01.02.03	ACCESORIOS		
03.01.02.03 .01	YEE Ho. DUCTIL BB PN 16 DN 200mm	und	2.00
03.01.02.03 .02	TEE Ho. DUCTIL BB PN 16 DN 200MM X100MM	und	3.00
03.01.02.03 .03	TEE Ho. DUCTIL BB PN 16 DN 150MM X 150MM	und	1.00
03.01.02.03 .04	TEE Ho. DUCTIL BB PN 16 DN 150MM X 50MM	und	1.00
03.01.02.03 .05	TEE Ho. DUCTIL BB PN 16 DN 100MM X 100MM	und	2.00
03.01.02.03 .06	CODO Ho. DUCTIL BB PN 16 DN 200MM x 90°	und	1.00
03.01.02.03 .07	CODO Ho. DUCTIL BB PN 16 DN 200MM x 45°	und	2.00
03.01.02.03 .08	CODO Ho. DUCTIL BB PN 16 DN 150MM x 90°	und	3.00
03.01.02.03 .09	CODO Ho. DUCTIL BB PN 16 DN 100MM x 90°	und	4.00
03.01.02.03 .10	CODO Ho. DUCTIL BB PN 16 DN 100MM x 45°	und	2.00
03.01.02.03 .11	REDUCCION DE HD BRIDADO DE 200 A 100mm PN 16	und	3.00
03.01.02.03 .12	UNION DE DESMONTAJE AUTOPORTANTE DE HD DN 200mm	und	5.00
03.01.02.03 .13	UNION DE DESMONTAJE AUTOPORTANTE DE HD DN 150mm	und	3.00
03.01.02.03 .14	UNION DE DESMONTAJE AUTOPORTANTE DE HD DN 100mm	und	3.00
03.01.02.03 .15	UNION FLEXIBLE TIPO DRESSER DN 200 MM AMPLIO RANGO	und	1.00
03.01.02.03 .16	UNION FLEXIBLE TIPO DRESSER DN 110MM AMPLIO RANGO	und	1.00
03.01.02.04	EQUIPOS		
03.01.02.04 .01	ELECTROBOMBA TURBINA EJE VERTICAL, Q=38 LPS, HDT= 35.00 m, INCL. BASE METALICO Y MONTAJE DE ELECROB.	und	2.00

03.01.02.04 .02	MEDIDOR DE CAUDAL ELECTROMAGNETICO BB DN 200 MM CON PROFIBUS DP	und	1.00
03.01.02.04 .03	MEDIDOR DE CAUDAL ELECTROMAGNETICO BB DN 150 MM CON PROFIBUS DP	und	1.00
03.01.02.04 .04	MEDIDOR DE CAUDAL ELECTROMAGNETICO BB DN 100 MM CON PROFIBUS DP	und	1.00
03.01.02.04 .05	SENSOR TRANSMISOR DE PRESION 0-100 PSI CON PROTOCOLO DE TRANSMISION (SALIDA PROFIBUS PA)	und	2.00
03.01.02.04 .06	PRESOSTATO, CON SALIDA DISCRETA DE 24 VCD.	und	1.00
03.01.02.04 .07	MANOMETRO DOBLE LECTURA C/RANGO 0-150 LB/PULG2 INCL.ACESORIOS Y SENSOR TRANSMISOR DE PRESION	und	5.00
03.01.02.04 .08	SISTEMA DE CLORACION		
03.01.02.04 .08.01	BOMBA BOOSTER 3.4 HP P/INYECCION DE CLORO	und	1.00
03.01.02.04 .08.02	BALON DE CON CARGA DE CLORO GAS 150 LBS	und	2.00
03.01.02.04 .08.03	DOSIFICADOR DE CLORO	und	1.00
03.01.02.04 .08.04	INSTALACION DE EQUIPO DE CLORACION	und	1.00
03.01.02.05	VALVULAS		
03.01.02.05 .01	VALVULA MARIPOSA RESILIENTE C/ACTUADOR ELECTRICO ACERO INOXIDABLE PN 16 DN 200 MM	und	3.00
03.01.02.05 .02	VALVULA MARIPOSA RESILIENTE C/ACTUADOR ELECTRICO ACERO INOXIDABLE PN 16 DN 150 MM	und	2.00
03.01.02.05 .03	VALVULA MARIPOSA RESILIENTE C/ACTUADOR ELECTRICO ACERO INOXIDABLE PN 16 DN 100 MM	und	7.00
03.01.02.05 .04	VALVULA CPTA. BB H. DUCTIL CIERRE ELAST. VASTAGO ACERO INOXIDABLE PN 16 DN 50 MM	und	1.00
03.01.02.05 .05	VALVULA DE AIRE AUTOMATICA TRIPLE EFECTO BB PN 16 ESFERA ACERO INOX. DN 100 mm	und	3.00
03.01.02.05 .06	VALVULA DE AIRE AUTOMATICA TRIPLE EFECTO BB PN 16 ESFERA ACERO INOX. DN 50mm	und	1.00
03.01.02.05 .07	VALVULA DE CONTROL DE BOMBA BB DN 200mm (control piloto, inc. retencion y selenoide) PN 16	und	2.00
03.01.02.05 .08	VALVULA MARIPOSA HD DE 150 MM C/VOLANTE BB PN 16	und	1.00
03.01.02.05 .09	VALVULA DE PURGA (TIPO COMPUERTA) HD DE 150 mm C/VOLANTE BB PN 16	und	1.00
03.01.02.05 .10	VALVULA ANTICIPADORA DE ONDA BB DN 100mm PN 16	und	2.00
03.01.02.05 .11	VALVULA DE CONTROL DE NIVEL BB DN 150mm, CON FLOTADOR DE ACERO INOX. P/CISTERNA.	und	2.00
03.01.02.05 .12	VALVULA DE CONTROL DE NIVEL BB DN 100mm, CON FLOTADOR DE ACERO INOX. P/CISTERNA.	und	1.00
03.01.02.05 .13	COLUMNA DE ASPIRACION DE BOMBA TURBINA VERTICAL	jgo	2.00
03.01.02.05 .14	CAÑO PARA MUESTRA DE ACERO INOX. DN 3/4"	und	1.00
03.01.02.07	MONTAJE E INST HIDRAULICAS		
03.01.02.07 .01	MONTAJE DE INST. HIDRAU. DE CISTERNA A RESERV. ELEVADO CP-01	jgo	1.00
03.01.02.07 .02	PRUEBA DE FUNCIONAMIENTO DE CISTERNA CP-01 A RESERV. ELEVADO REP-01(PUESTA EN SERVICIO)	jgo	1.00
03.02	EQUIPAMIENTO ELECTRICO		
03.02.01	RESERVORIO ELEVADO PROYECTADO REP-01 V=650m3		
03.02.01.01	TABLEROS		
03.02.01.01 .01	TABLERO DE DISTRIBUCION RESERV. (TD-RE)	und	1.00
03.02.01.01 .02	TABLERO DE CONTROL Y AUTOMATIZACION RESERV. (TBC-R1-TC)	und	1.00
03.02.01.01 .03	TABLERO DE CLORACION EN RESERV (TCL).	und	1.00
03.02.01.02	SUMINISTRO E INSTALACION DE TUBERIAS		
03.02.01.02 .01	TUBERIAS PVC SAP (ELECTRICAS) DN 20 mm	ml	86.00
03.02.01.02 .02	TUBERIAS PVC SAP (ELECTRICAS) DN 25mm	ml	8.00
03.02.01.02 .03	TUBERIAS PVC SAP (ELECTRICAS) DN 60mm	ml	36.15

03.02.01.03	SUMINISTRO E INSTALACION DE CONDUCTORES		
03.02.01.03.01	CABLE ELECTRICO 1 X 2.5 MM2. NH80	ml	130.00
03.02.01.03.02	CABLE ELECTRICO 1 X 4.00 MM2. NH80	ml	42.00
03.02.01.03.03	CABLE ELECTRICO 1 X 6.00 MM2. NH80	ml	30.00
03.02.01.03.04	CABLE INSTRUMENTACION LSZH 2X18AWG	ml	108.45
03.02.01.03.05	CABLE INSTRUMENTACION LSZH 4X18AWG	ml	36.15
03.02.01.03.06	INSTALACION DE CABLES ELECTRICO EN DUCTOS, FORMANDO TERNA (CABLE DE 2.5MM2 A 6 MM2)	ml	130.15
03.02.01.04	SALIDAS Y CAJAS		
03.02.01.04.01	SALIDA ADOSADA EN PARED PARA ARTEFACTO DE ILUMINACION CON CAJA OCTOGONAL DE F°G° PESADO	pto	8.00
03.02.01.04.02	SALIDA ADOSADA EN PARED PARED INTERRUPTOR UNIPOLAR SIMPLE CAJA RECTANGULAR DE F°G° PESADO	pto	1.00
03.02.01.04.03	SALIDA ADOSADA EN PARED PARED INTERRUPTOR UNIPOLAR TRIPLE CAJA RECTANGULAR DE F°G° PESADO	pto	1.00
03.02.01.04.04	SALIDA ADOSADA EN PARED PARA TOMACORRIENTE BIPOLAR DOBLE/TIERRA	pto	3.00
03.02.01.04.05	CAJA DE PASE GALVANIZADO PESADO 200X200X100 MM. INC. TAPA	und	1.00
03.02.01.04.06	CAJA DE PASE GALVANIZADO PESADO 100X50X55mm. INC. TAPA	und	3.00
03.02.01.05	ARTEFACTOS y ACCESORIOS		
03.02.01.05.01	INTERRUPTOR UNIPOLAR SIMPLE	pto	1.00
03.02.01.05.02	INTERRUPTOR UNIPOLAR TRIPLE	pto	1.00
03.02.01.05.03	TOMACORRIENTE MONOFASICO DOBLE BORNE C/PUESTA A TIERRA, CON TAPA PROTEGIDA PARA INSTALACION ADOSADA IP55	pto	3.00
03.02.01.05.04	LAMPARA FLUORESCENTE LED DE 2x20 WAT.	und	8.00
03.02.01.05.05	BALIZAJE DE CONTROL Y EMERGENCIA	und	1.00
03.02.01.05.06	ESTRUCTURA PARARRAYOS	und	1.00
03.02.01.06	POZO A TIERRA		
03.02.01.06.01	POZO PUESTA A TIERRA < A 5.0 OHMS	pto	1.00
03.02.01.06.02	CABLE DESNUDO DE COBRE DE 1x35mm2(HILOS)	ml	6.00
03.02.01.06.03	EXCAVACION DE ZANJA, REFINE Y RELLENO P/TUB. DE PUESTA A TIERRA	ml	6.00
03.02.01.07	PRUEBAS Y MONTAJE		
03.02.01.07.01	PRUEBA DE AISLAMIENTO Y RESISTIVIDA, MONTAJE DEL EQUIPAMIENTO ELECTRICO P/ RESERV. ELEVADO	GLB	1.00
03.02.02	CISTERNA PROYECTADA VOL= 280m3		
03.02.02.01	TABLEROS		
03.02.02.01.01	TABLERO DE TRANSFERENCIA AUTOMATICA(TTA)	und	1.00
03.02.02.01.02	TABLERO GENERAL (TG) DE CASETA	und	1.00
03.02.02.01.03	TABLERO DE DISTRIBUCION (TD-CP)	und	1.00
03.02.02.01.04	TABLERO DE FUERZA DE BOMBEO(TF-BP)	und	1.00
03.02.02.01.05	TABLERO DE FUERZA REBOMBEO(TF-BR)	und	1.00
03.02.02.01.06	TABLERO RECTIFICADOR (TR-C1) P/CASETA S/DISEÑO	und	1.00
03.02.02.01.07	TABLERO (TCA-C1) CONTROL Y AUTOMATIZACION DE BOMBAS P/CASETA S/DISEÑO	und	1.00
03.02.02.01.08	TABLERO DE CLORACION EN CISTERNA (TF-BCL).	und	1.00
03.02.02.02	SUMINISTRO E INSTALACION DE TUBERIAS		
03.02.02.02.01	TUBERIAS PVC SAP (ELECTRICAS) DN 20 mm	ml	99.00

03.02.02.02	TUBERIAS PVC SAP (ELECTRICAS) DN 25 mm	ml	12.00
03.02.02.03	TUBERIAS PVC SAP (ELECTRICAS) DN 80 mm	ml	1802.00
03.02.02.03	SUMINISTRO E INSTALACION DE CONDUCTORES		
03.02.02.03.01	CABLE ELECTRICO 1 X 1.5 MM2. PTA	ml	450.00
03.02.02.03.02	CABLE ELECTRICO 1 X 2.5 MM2. PTA	ml	540.00
03.02.02.03.03	CABLE ELECTRICO 1 X 2.5 MM2. NH80	ml	658.00
03.02.02.03.04	CABLE ELECTRICO 1 X 4.00 MM2. NH80	ml	118.80
03.02.02.03.05	CABLE ELECTRICO 1 X 6.00 MM2. NH80	ml	37.80
03.02.02.03.06	CABLE ELECTRICO 1-1 X 16 MM2. NH80	ml	7.50
03.02.02.03.07	CABLE ELECTRICO 1-1 X 25 MM2. NH80	ml	7.65
03.02.02.03.08	CABLE ELECTRICO 1-1 X 35 MM2. NH80	ml	104.70
03.02.02.03.09	CABLE ELECTRICO 1-1 X 50 MM2. NH80	ml	6.80
03.02.02.03.10	CABLE 1x35mm2 ESPECIAL SUMERGIBLE.	ml	354.00
03.02.02.03.11	CABLE INSTRUMENTACION LSZH 2X18AWG	ml	1802.00
03.02.02.03.12	CABLE INSTRUMENTACION LSZH 4X18AWG	ml	3604.00
03.02.02.03.13	INSTALACION DE CABLES ELECTRICO EN DUCTOS, FORMANDO TERNA (CABLE DE 2.5MM2 A 6 MM2)	ml	1951.50
03.02.02.04	SALIDAS Y CAJAS		
03.02.02.04.01	SALIDA EN TECHO PARA ARTEFACTO DE ILUMINACION C/CAJA OCTOGONAL	pto	16.00
03.02.02.04.02	SALIDA ADOSADA EN PARED INTERRUPTOR UNIPOLAR SIMPLE CAJA RECTANGULAR DE F°G° PESADO	pto	1.00
03.02.02.04.03	SALIDA ADOSADA EN PARED INTERRUPTOR UNIPOLAR DOBLE CAJA RECTANGULAR DE F°G° PESADO	pto	2.00
03.02.02.04.04	SALIDA ADOSADA EN PARED PARA TOMACORRIENTE BIPOLAR DOBLE/TIERRA	pto	11.00
03.02.02.04.05	SALIDA PARA ELECTROBOMBAS	pto	3.00
03.02.02.04.06	SALIDA DE FUERZA C/CABLE NH80 3X4mm2 + 1X2.5mm2(T) PVC-P DN 20mm.	pto	1.00
03.02.02.04.07	CAJA DE PASE GALVANIZADO PESADO 100X50X55mm. INC. TAPA	und	1.00
03.02.02.05	ARTEFACTOS y ACCESORIOS		
03.02.02.05.01	INTERUPTOR UNIPOLAR SIMPLE	pto	1.00
03.02.02.05.02	INTERUPTOR UNIPOLAR DOBLE	pto	2.00
03.02.02.05.03	TOMACORRIENTE MONOFASICO DOBLE BORNE C/PUESTA A TIERRA, CON TAPA PROTEGIDA PARA INSTALACION ADOSADA IP55	pto	11.00
03.02.02.05.04	LAMPARA FLUORESCENTE LED DE 2x20 WAT.	und	16.00
03.02.02.05.05	BANDEJA PORTACABLES DE 0.25X0.10m INC. SOPORTES	ML	20.00
03.02.02.06	POZO A TIERRA		
03.02.02.06.01	POZO/PUESTA A TIERRA < A 15.0 OHMS	und	1.00
03.02.02.06.02	POZO/PUESTA A TIERRA < A 5.0 OHMS	und	1.00
03.02.02.06.03	CABLE DESNUDO DE COBRE DE 1x35mm2(HILOS)	ML	7.00
03.02.02.06.04	EXCAVACION DE ZANJA, REFINE Y RELLENO P/TUB. DE PUESTA A TIERRA	ML	7.00
03.02.02.07	PRUEBAS Y MONTAJE		
03.02.02.07.01	PRUEBA DE AISLAMIENTO Y RESISTIVIDA, MONTAJE DEL EQUIPAMIENTO ELECTRICO P/ CISTERNA	GLB	1.00
03.02.03	CASETA DE GRUPO ELECTROGENO		
03.02.03.01	TABLEROS		

03.02.03.01.01	TABLERO DE DISTRIBUCION (TD-GE)	und	1.00
03.02.03.02	SUMINISTRO E INSTALACION DE TUBERIAS		
03.02.03.02.01	TUBERIAS PVC SAP (ELECTRICAS) DN 20 mm	ml	28.20
03.02.03.02.02	TUBERIAS PVC SAP (ELECTRICAS) DN 25 mm	ml	4.80
03.02.03.02.03	TUBERIAS PVC SAP (ELECTRICAS) DN 35 mm	ml	6.50
03.02.03.03	SUMINISTRO E INSTALACION DE CONDUCTORES		
03.02.03.03.01	CABLE ELECTRICO 1 X 2.5 MM2. NH80	ml	56.40
03.02.03.03.02	CABLE ELECTRICO 1 X 10 MM2. NH80	ml	4.80
03.02.03.03.03	CABLE ELECTRICO 1 X 50 MM2. NH80	ml	6.50
03.02.03.04	SALIDAS Y CAJAS		
03.02.03.04.01	SALIDA EN TECHO PARA ARTEFACTO DE ILUMINACION CON CAJA OCTOGONAL DE F°G° PESADO	pto	6.00
03.02.03.04.02	SALIDA EN PARED PARED INTERRUPTOR UNIPOLAR DOBLES CAJA RECTANGULAR DE F°G° PESADO	pto	1.00
03.02.03.04.03	SALIDA ADOSADA EN PARED PARA TOMACORRIENTE BIPOLAR DOBLE/TIERRA	pto	3.00
03.02.03.04.04	CAJA DE PASE GALVANIZADO PESADO 250X250X100mm. INC. TAPA	und	1.00
03.02.03.05	ARTEFACTOS y ACCESORIOS		
03.02.03.05.01	INTERRUPTOR UNIPOLAR DOBLE	pto	1.00
03.02.03.05.02	TOMACORRIENTE MONOFASICO DOBLE BORNE C/PUESTA A TIERRA, CON TAPA PROTEGIDA PARA INSTALACION ADOSADA IP55	pto	3.00
03.02.03.05.03	LAMPARA FLUORESCENTE LED DE 2x20 WAT.	und	6.00
03.02.03.06	POZO A TIERRA		
03.02.03.06.01	POZO/PUESTA A TIERRA < A 15.0 OHMS	und	2.00
03.02.03.06.02	CABLE DESNUDO DE COBRE DE 1x35mm2(HILOS)	ml	6.00
03.02.03.06.03	EXCAVACION DE ZANJA, REFINE Y RELLENO P/TUB. DE PUESTA A TIERRA	ml	7.00
03.02.03.07	PRUEBAS Y MONTAJE		
03.02.03.07.01	PRUEBA DE AISLAMIENTO Y RESISTIVIDA, MONTAJE DEL EQUIPAMIENTO ELECTRICO P/ CISTERNA	GLB	1.00
03.02.03.08	OTROS		
03.02.03.08.01	GENERADOR DIESEL DE 75 Kva ENCAPSULADO ISTP	und	1.00
03.02.03.08.02	MONTAJE DE EQUIPAMIENTO ELECTRICO P/CASETA DE GRUPO	und	1.00
03.02.03.08.03	TABLERO DE CONTROL CAMARA SECTORIZACION 01	und	1.00
03.02.03.08.04	TABLERO DE CONTROL CAMARA SECTORIZACION 02	und	1.00
03.02.03.08.05	TABLERO DE CONTROL CAMARA SECTORIZACION 03	und	1.00
03.02.04	ALUMBRADO EXTERIOR		
03.02.04.01	OBRAS PRELIMINARES		
03.02.04.01.01	TRAZO Y REPLANTEO DE TUBERIAS ELECTRICAS	ml	100.87
03.02.04.02	MOVIMIENTO DE TIERRAS		
03.02.04.02.01	EXCAVACION, REFINE Y RELLENO DE ZANJA (PARA TUB. ELECTRICA)	ml	100.87
03.02.04.03	SUMINISTRO E INSTALACION DE TUBERIAS		
03.02.04.03.01	SUMINISTRO DE TUBERIA DE PVC SAP DN 35MM (1 1/4")	ml	100.87
03.02.04.03.02	INSTALACION DE TUBERIA ENTERRADA DE PVC DN 25 mm A 75 mm	ml	100.87
03.02.04.04	SUMINISTRO E INSTALACION DE CONDUCTORES		

03.02.04.04.01	CABLE ELECTRICO 1 X 6.00 MM2. NH80	ml	100.87
03.02.04.04.02	INSTALACION DE CABLES ELECTRICO EN DUCTOS, FORMANDO TERNA (CABLE DE 2.5MM2 A 6 MM2)	ml	100.87
03.02.04.05	ALUMBRADO EXTERIOR		
03.02.04.05.01	POSTE CAC 8/300/120/240	und	9.00
03.02.04.05.02	SUMINIST. E INSTLAC. DE PASTORAL TUBO F°G°0.5/0.75/1.5"Ø	und	9.00
03.02.04.05.03	LUMINARIA CON LAMPARA LED DE 70-75W	und	9.00
03.02.04.06	OTROS		
03.02.04.06.01	EMPALMES PARA CABLES DE 6 A 10MM2	und	9.00
03.02.05	LINEA DE BAJA TENSION		
03.02.05.01	OBRAS PRELIMINARES		
03.02.05.01.01	TRAZO Y REPLANTEO DE TUBERIAS ELECTRICAS	ml	53.50
03.02.05.02	MOVIMIENTO DE TIERRAS		
03.02.05.02.01	EXCAVACION, REFINE Y RELLENO DE ZANJA (PARA TUB. ELECTRICA)	ml	53.50
03.02.05.03	SUMINISTRO E INSTALACION DE TUBERIAS		
03.02.05.03.01	SUMINISTRO DE TUBERIA DE PVC SAP DN 25mm	ml	67.80
03.02.05.03.02	SUMINISTRO DE TUBERIA DE PVC SAP DN 50mm	ml	33.75
03.02.05.03.03	SUMINISTRO DE TUBERIA DE PVC SAP DN 80mm	ml	85.60
03.02.05.03.04	INSTALACION DE TUBERIA ENTERRADA DE PVC DN 25 mm A 75 mm	ml	101.55
03.02.05.03.05	SALIDA DE FUERZA 65KW-220V	und	85.60
03.02.05.04	SUMINISTRO E INSTALACION DE CONDUCTORES		
03.02.05.04.01	CABLEADO DE BAJA TENSION NH80 6mm2	ml	203.40
03.02.05.04.02	CABLEADO DE BAJA TENSION NH80 70mm2	ml	171.30
03.02.05.04.03	CABLEADO DE BAJA TENSION NH80 95mm2	ml	85.50
03.02.05.04.05	INSTALACION DE CABLES ELECTRICO EN DUCTOS, FORMANDO TERNA (CABLE DE 2.5MM2 A 6 MM2)	ml	203.40
03.02.05.04.06	INSTALACION DE CABLES ELECTRICO EN DUCTOS, FORMANDO TERNA (CABLE DE 25 MM2 A 50 MM2)	ml	256.80
03.02.05.05	OTROS		
03.02.05.05.01	BUZON ELECTRICO TIPO I D=1.20M TN HASTA 1.50M. PROF.	und	5.00
03.02.05.05.02	POZO/PUESTA A TIERRA < A 15.0 OHMS	und	1.00

9. OBLIGACIONES DEL CONTRATISTA

Sin exclusión de las obligaciones que corresponden al Contratista, conforme a los dispositivos legales y que son inherentes como tal para la ejecución de Obra, el Contratista tiene las siguientes obligaciones:

- Para la ejecución de la obra se tendrá en cuenta el Expediente Técnico aprobado mediante Resolución de Gerencia General cuyo plazo de ejecución de obra será de 105 días calendario.
- Para la ejecución de la obra el contratista que obtenga la Buena Pro deberá realizar las gestiones necesarias ante entidades públicas y/o privadas, en caso que se haga uso de servidumbres, accesos o terrenos de su propiedad, la ENTIDAD exigirá la autorización ante estas para proceder a la ejecución de la obra.

- El contratista se obliga a ejecutar la obra de conformidad al Expediente Técnico y procedimientos técnicos establecidos en el Reglamento Nacional de Edificaciones.
- El contratista se obliga a ejecutar la obra con materiales e insumos de construcción de calidad reconocida, poniendo a su disposición su organización, experiencia técnica y capacidad para cumplir con los objetivos de la obra.
- El contratista es el responsable directo de los daños y perjuicios que pueda ocasionar a la propiedad privada, así mismo está obligado a su indemnización (en caso producirse).
- El contratista colocará el cartel de obra dentro de los 5 días del inicio de obra.
- Durante la ejecución de obra, el contratista está obligado a cumplir con los plazos parciales establecidos en el calendario valorizado de avance de obra. En caso de producirse retrasos injustificados se procederá de acuerdo al artículo 203° del Reglamento de la Ley de Contrataciones del Estado.
- El contratista contratará el seguro complementario de trabajo de riesgos, para cubrir los daños que pueda sufrir su personal, por los trabajos correspondientes a la ejecución de la obra. Se deja constancia que el monto de este seguro no limita la responsabilidad del Contratista.
- El contratista se obliga a mantener vigente las cartas fianzas solicitadas por la Entidad (si fuera el caso), durante el plazo de ejecución de la obra hasta el consentimiento de la liquidación final.
- El contratista al momento de anotar en el cuaderno de obra la culminación de la misma y la solicitud de recepción, se obliga a entregar a la supervisión o al inspector de obra, los protocolos de prueba y planos de replanteo.
- Todos los materiales y equipos incorporados en la obra por parte del contratista deberán ser de primera calidad sin defectos ni imperfecciones, deben ser nuevos y deberán ajustarse a las especificaciones técnicas o la normativa vigente del Reglamento Nacional de Construcciones.
- El contratista asumirá la responsabilidad técnica total por las obras y equipos instalados. Las aprobaciones dadas a las valorizaciones y los avances de obra no exime al contratista de las responsabilidades asumidas como ejecutor de obra.
- El contratista debe inspeccionar el lugar donde se ejecutará la obra a detalle teniendo pleno conocimiento de la zona, características de la infraestructura existente, instalaciones existentes y otros por lo que asume todo riesgo por las condiciones encontradas en el lugar.
- El contratista realizará las pruebas y ensayos que disponga el supervisor y/o Inspector de obra. Asimismo, deberá entregar a través de la supervisión de obra los certificados de calidad de los materiales y dosificaciones que se le requiera a efectos de que la entidad pueda verificar su calidad antes de ser empleados.
- El contratista deberá cumplir los alcances descritos en el numeral 8 y el plazo de ejecución establecido en el numeral 16 del presente documento.
- El Contratista será responsable de la calidad ofrecida y por los vicios ocultos en la ejecución de la obra, de acuerdo con lo estipulado en el Art. 173 del Reglamento de la Ley de Contrataciones del Estado.
- El plazo máximo de responsabilidad de EL CONTRATISTA por defectos de la Obra es de siete (07) años, contados a partir de la recepción total de la obra.

En el caso que se detecten defectos o vicios ocultos luego de la recepción y durante el periodo de responsabilidad, la EPS SEMAPACH S.A. requerirá al Contratista para que los subsane en un plazo razonable de acuerdo a la

magnitud del defecto, bajo apercibimiento de proceder a la subsanación con cargo a cualquier adeudo que mantenga la EPS SEMAPACH S.A. a favor del CONTRATISTA y/o reclamar arbitrariamente dicho gasto.

Ni la suscripción del Acta de Recepción de Obra, ni el consentimiento de la liquidación del contrato de obra, enervan el derecho de la EPS a reclamar, posteriormente, por defectos o vicios ocultos.

- El Contratista se compromete a cumplir y observar lo establecido en la Ley de Seguridad y Salud en el Trabajo (aprobado mediante Ley N° 29783) y en su Reglamento (aprobado mediante Decreto Supremo N° 005-2012-TR); durante la ejecución de las prestaciones a su cargo; obligándose a implementar, dotar, proveer y/o suministrar a cada uno de sus trabajadores los implementos de seguridad que corresponda de acuerdo al grado y/o nivel de riesgo que pueda evidenciarse en el desarrollo de las actividades propias de la presente contratación.
- El Contratista no podrá modificar el listado de personal profesional designado a la obra y consignado en su oferta sin el consentimiento previo y por escrito de la EPS SEMAPACH S.A.
- Todos los materiales y equipos destinados a la obra, deberán cumplir con las características técnicas exigidas en el Expediente Técnico y se podrán someter ensayos necesarios para verificar sus características.
- La aprobación de los materiales y/o de los equipos por el Inspector de Obra y/o supervisor de obra no libera al contratista de su responsabilidad sobre la calidad de los materiales y/o equipos.
- Se debe tener en cuenta que, al momento de preparar el precio de la oferta, que el porcentaje de gastos generales (variables y fijos) y utilidad, no podrán ser menores a lo establecido en el expediente técnico, con ello garantiza la presencia de todo el plantel profesional y de esta manera directa garantiza la calidad de la obra, así como cubrir también los costos de seguros, ensayos, administración y otros.

Personal

- El Contratista deberá emplear personal técnico calificado, obreros especializados y demás personal necesario para la correcta realización de los trabajos.
- Por su sola designación, el Residente de Obra representa al contratista como responsable técnico de la obra, no estando facultado a pactar modificaciones al contrato.
- El Contratista tiene la obligación de reemplazar el personal no competente o no satisfactorio, de acuerdo a las órdenes del Inspector de Obra y/o Supervisor de obra.
- El Contratista tiene la obligación de suministrar a los trabajadores las condiciones más adecuadas de salubridad e higiene, así como dar el debido cumplimiento a lo dispuesto en la Ley N° 29783 - Ley de Seguridad y Salud en el Trabajo y su Reglamento, así como el Decreto Supremo N° 001-98-TR, y sus normas complementarias y modificatorias.
- El Contratista tiene la obligación de velar por la seguridad de los trabajadores durante la ejecución de todos y cada uno de los trabajos brindando el equipo y material necesario para tal efecto.

- El Contratista deberá suministrar en los intervalos que prescriba el Inspector de Obra o Supervisor de obra de la EPS, la nómina detallada de todo el personal profesional y de los obreros que están empleados a la fecha del Informe.
- El Contratista no podrá modificar el listado de personal profesional designado a la obra y consignado en su oferta sin el consentimiento previo y por escrito por la EPS.
- El Contratista tiene la obligación de velar por la seguridad de los trabajadores durante la ejecución de todos y cada uno de los trabajos brindando el equipo y material necesario para tal efecto.

Seguridad

- El Contratista debe cumplir íntegramente con la Ley de Seguridad y Salud en el Trabajo vigente, con el personal que está laborando en los diferentes frentes de trabajo; asimismo, deberá garantizar que se adopten las medidas de seguridad necesarias en el entorno o perímetro, áreas de tránsito, cercado y delimitación de zonas de trabajo u otros que no puedan causar accidentes a terceros (transeúntes, vehículos, etc.). El contratista eliminará el desmonte producto de los trabajos conforme se vayan ejecutando las actividades.

Todo el personal del Contratista incluido los profesionales, previo al inicio de sus labores, deberá contar con su respectiva póliza de seguros contra todo riesgo y deberá portar y utilizar en todo momento su vestimenta o uniforme de trabajo, así como su equipo de protección personal (EPP), según la especialidad que desarrollen.

Durante el desarrollo de los trabajos, el personal técnico y profesional del Contratista guardará las medidas de seguridad, asimismo deberá portar uniforme nuevo y limpio con logotipo de su empresa, casco, botas dieléctricas, lentes industriales, tapones de oído, Arnés para trabajos de altura, cinturones de seguridad de ser el caso y de acuerdo a las normas vigentes. El Inspector de Obra y/o supervisor de obra o la Entidad, tendrá la potestad de detener las labores en caso incumplan lo referido a seguridad, lo cual no será causal de ampliación de plazo de la obra Contratada.

Materiales

- Todos los materiales y equipos destinados a la obra, deberán cumplir con las características técnicas exigidas en el Expediente Técnico y se podrán someter a los ensayos necesarios para verificar sus características.

La aprobación de los materiales y/o de los equipos por el Inspector de Obra y/o supervisor de obra no libera al Contratista de su responsabilidad sobre la calidad de los materiales y/o equipos.

Equipos y Maquinarias

- Todos los equipos y maquinarias necesarios para la ejecución satisfactoria de los trabajos a realizar, deberán llevarse a la obra en forma oportuna y no podrán retirarse de la misma salvo autorización escrita del Inspector de Obra y/o supervisor de obra, que no podrá negarla sin justa razón.

La reparación por las pérdidas o daños causados a los equipos y maquinarias durante la ejecución de las obras, corren por cuenta y costo del Contratista.

Si el Inspector de Obra y/o supervisor de obra demuestra que los equipos, maquinarias, herramientas y andamiajes son insuficientes o inapropiados para

asegurar la calidad de la obra y el cumplimiento de los plazos, el Contratista está obligado a efectuar enmiendas y/o adiciones necesarias, por su cuenta y costo.

Leyes, normas y ordenanzas

El Contratista debe conocer y cumplir estrictamente:

- a. Todas las leyes, reglamentos y ordenanzas que, en cualquier forma, estén relacionadas con la ejecución de los trabajos.
En caso de existir divergencias entre estas especificaciones técnicas y las leyes, normas o reglamentos, es obligación del Contratista poner en conocimiento del Inspector de Obra y/o supervisor de obra esta situación, previa a la realización de los trabajos, a fin de que éste determine la acción a seguir.
- b. Todas las normas técnicas y prescripciones de los presentes documentos referentes a materiales y trabajos. Los daños y/o problemas causados por infracciones a este punto, corren por cuenta y costo del Contratista y deberán ser reparados por éste sin derecho a pago alguno.
- c. Todas las normas laborales y las de seguridad e higiene ocupacional.

10. GARANTIAS

El Contratista deberá cumplir con las Garantías correspondientes tal como lo estipula el **Artículo 149° Garantía de fiel cumplimiento** y de ser el caso el **Artículo 153° Garantía por adelantos** del Reglamento de la Ley de Contrataciones con el Estado (RLCE).

GARANTÍA DE FIEL CUMPLIMIENTO

Como requisito indispensable para perfeccionar el contrato, el postor ganador debe entregar a la Entidad la Garantía de Fiel Cumplimiento del mismo por una suma equivalente al **diez por ciento (10%)** del monto de contrato original. Esta debe mantenerse vigente hasta el consentimiento de la Liquidación Final.

GARANTÍA POR ADELANTO DIRECTO

Como requisito indispensable para otorgar el adelanto directo, el Contratista debe entregar a la Entidad la garantía por adelanto directo por un monto igual al monto solicitado como adelanto. Esta debe mantenerse vigente hasta la amortización total del adelanto otorgado.

GARANTÍA POR ADELANTO DE MATERIALES

Como requisito indispensable para otorgar adelanto de materiales, el Contratista debe entregar a la Entidad la garantía por adelanto de materiales por un monto igual al monto solicitado como adelanto de materiales. Esta debe mantenerse vigente hasta la amortización total del adelanto otorgado.

REQUISITOS DE LAS GARANTÍAS

Las garantías que se presenten deberán ser incondicionales, solidarias, irrevocables y de realización automática y sin beneficio de excusión en el país al solo requerimiento de la Entidad. Asimismo, deben ser emitidas por empresas que se encuentren bajo la supervisión de la Superintendencia de Banca, Seguros y Administradoras Privadas de Fondo de Pensiones y deben ser autorizadas para emitir garantías; o estar consideradas en la lista actualizada de bancos extranjeros de primera categoría que periódicamente publica el Banco Central de Reserva del Perú.

11. EJECUCION DE OBRA

El Contratista ejecutará la Obra en estricto cumplimiento del Expediente Técnico de la Primera Etapa aprobado.

11.1. Errores o contradicciones

El Contratista debe hacer notar a la EPS SEMAPACH S.A. cualquier error o contradicción en los documentos, poniéndolo de inmediato en conocimiento del Inspector de Obra y/o supervisor de obra.

Se entiende que, para realizar su oferta, el postor ha analizado el expediente técnico, ha realizado sus propios metrados y ha considerado todos los gastos para ejecutar la obra de acuerdo al Expediente Técnico.

11.2. Entrega del Terreno

Se realizará teniendo en cuenta el Artículo 176° del Reglamento de la Ley de Contrataciones del Estado. El Inspector de obra y/o supervisor de obra designado por la EPS SEMAPACH S.A. y/o representantes de la Entidad efectuarán la entrega del Terreno.

11.3. Obras Provisionales

El Contratista deberá colocar cercos, protecciones, barreras, letreros, señales y luces de peligro y tomar las demás precauciones necesarias en todas las maquinarias y partes del campamento donde puedan producirse accidentes.

11.4. Cuaderno de Obra

Se realizará teniendo en cuenta el Artículo 191° y 192° del Reglamento de la Ley de Contrataciones del Estado.

El Inspector de Obra y/o supervisor de obra tendrá derecho a examinar este cuaderno en cualquier momento y anotar en él sus observaciones.

El cuaderno de obra digital sustituye al cuaderno de obra físico y su uso es obligatorio ¹⁹ según lo previsto en la Directiva N° 009-2020-OSCE/PRE "Lineamientos para el uso del Cuaderno de Obra Digital", salvo que se haya autorizado el uso del cuaderno de obra físico, según el procedimiento establecido en el numeral 9.3 de dicha Directiva.

En ese sentido, la Entidad realizara las acciones correspondientes para habilitar oportunamente el cuaderno de obra digital.

11.5. Tareas en horas extraordinarias

De ser necesario, están comprendidas dentro de la prestación a cargo del Contratista, se deberá comunicar al Inspector de Obra y/o supervisor de obra con cuarenta y ocho (48) horas de anticipación a la iniciación de las mismas, tiempo del cual dispondrá el Inspector de Obra lo necesario para su control.

11.6. Mantenimiento de la Obra en Ejecución

El Contratista deberá mantener la obra en ejecución y todas sus partes terminadas, en buenas condiciones de mantenimiento, evitando que la acción de los agentes atmosféricos o usos ocasionen daños, o a propiedades de terceros que, de producirse, deberán ser inmediatamente reparados a satisfacción del Inspector de Obra y/o supervisor de obra.

La negligencia del Contratista en el cumplimiento de esta obligación dará lugar a que las cantidades de obra afectadas sean descontadas de los volúmenes de obra ejecutados hasta que su reconstrucción haya sido satisfactoriamente realizada. Asimismo, su incumplimiento determinará la aplicación de una penalidad diaria, a

¹⁹ El uso del cuaderno de obra digital es obligatorio para los contratos que deriven de procedimientos de selección para la ejecución de obras, convocados a partir de la entrada en vigencia de la Directiva N° 009-2020-OSCE/PRE "Lineamientos para el uso del Cuaderno de Obra Digital" (14.08.2020).

partir del día siguiente de concluido el plazo otorgado por el Inspector de Obra y/o supervisor de obra (plazo máximo 10 días calendario).

11.7. Conservación del Medio Ambiente

El Contratista deberá identificar y utilizar a su costo, botaderos autorizados por la autoridad competente para colocar los residuos de materiales que por efecto de la obra se genere, evitando en lo posible el impacto negativo con el medio ambiente.

El Contratista tiene la obligación de velar por la conservación del Medio Ambiente, para lo cual deberá cumplir con todas las provisiones correspondientes.

El Contratista deberá asumir su responsabilidad por las infracciones que pudiera cometer, contra la legislación relacionada con la preservación del medio ambiente. A fin de garantizar el cumplimiento de lo dispuesto en los párrafos anteriores, la EPS SEMAPACH S.A., realizará auditorías planificadas o inopinadas durante el periodo de contratación.

11.8. Gestión de Riesgos para la ejecución de obra

Como complemento al expediente técnico se ha incluido un enfoque integral de gestión de los riesgos previsible de ocurrir durante la ejecución de la obra, conforme a las disposiciones de la Ley de Contrataciones del Estado y su Reglamento, y la **Directiva N° 012-2017-OSCE/CD “Gestión de Riesgo en la planificación de la Ejecución de Obras”**.

El Contratista deberá asumir los riesgos asignados, los cuales están definidos en el **Anexo N°03 “Formato para asignar riesgos”** por efecto que la obra pueda generar, evitando en lo posible mitigar los riesgos.

Anexo N° 03									
Formato para asignar los riesgos									
1. NÚMERO Y FECHA DEL DOCUMENTO			Número	1.00		2. DATOS GENERALES DEL PROYECTO		Nombre del Proyecto	Elaboración de Expediente técnico del proyecto: "Mejoramiento y Ampliación del sistema de Agua Potable con sectorización en el distrito de Tambo de Mora, provincia de Chincha, departamento de Ica - PRIMERA ETAPA
			Fecha	JUNIO 2023				Ubicación Geográfica	TAMBO DE MORA - CHINCHA - ICA
3.INFORMACIÓN DEL RIESGO			4 PLAN DE RESPUESTA A LOS RIESGOS						
3.1 CÓDIGO DE RIESGO	3.2 DESCRIPCIÓN DEL RIESGO	3.3 PRIORIDAD DEL RIESGO	4.1 ESTRATEGIA SELECCIONADA				4.2 ACCIONES A REALIZAR EN EL MARCO DEL PLAN	4.3 RIESGO ASIGNADO A	
			Mitigar el riesgo	Evitar el riesgo	Aceptar el riesgo	Transferir el riesgo		Entidad	Contratista
a	Riesgo de errores o deficiencias en el diseño que repercutan en el costo o la calidad de la infraestructura, nivel de servicio y/o puedan provocar retrasos en la ejecución de la obra	baja		x			Subsanar en el menor tiempo posible los errores del expediente tecnico sin bajar la calidad del proyecto	x	
b	Riesgo de construcción que generan sobrecostos y/o sobreplazos durante el periodo de construcción, los cuales se pueden originar por diferentes causas que abarcan aspectos técnicos, ambientales o regulatorios y decisiones adoptadas por las partes.	moderada				x	Tomar las medidas correctivas en el proceso de ejecucion		x
c	Riesgo de expropiación de terrenos de que el encarecimiento o la no disponibilidad del predio donde construir la infraestructura provoquen retrasos en el comienzo de las obras y sobrecostos en la ejecución de las mismas	moderada		x			Solucionar en el menor tiempo posible disponibilidad del terreno	x	
d	Riesgo geológico / geotécnico que se identifica con diferencias en las condiciones del medio o del proceso geológico sobre lo previsto en los estudios de la fase de formulación y/o estructuración que redunde en sobrecostos o ampliación de plazos de construcción de la infraestructura	baja	x				Solucionar modificando el diseño con participacion del proyectista minimizando los cambios sustanciales en el proyecto	x	
e	Riesgo de interferencias / servicios afectados que se traduce en la posibilidad de sobrecostos y/o sobreplazos de construcción por una deficiente identificación y cuantificación de las interferencias o servicios afectados	moderada	x				Realizar las gestiones en el menor timepo posible para que las entidades prestadoras de los servicios autoricen el cambio en las interferencias encontradas	x	
f	Riesgo ambiental relacionado con el riesgo de incumplimiento de la normativa ambiental y de las medidas correctoras definidas en la aprobación de los estudios ambientales	baja		x			Exigir al Contratista el cumplimineto de las normativas ambientales exstrictos en la ejecucion del proyecto		x
g	Riesgo arqueológico que se traduce en hallazgos de restos arqueológicos significativos que generen la interrupción del normal desarrollo de las obras de acuerdo a los plazos establecidos en el contrato o sobrecostos en la ejecución de las mismas.	baja			x		Gestionar en el menor tiempo posible ante el ministerio de cultura las medidas que se adoptaran y que repercutiran en el proyecto	x	
h	Riesgo de obtención de permisos y licencias derivado de la no obtención de alguno de los permisos y licencias que deben ser expedidas por las instituciones u organismos públicos distintos a la Entidad contratante y que es necesario obtener por parte de ésta antes del inicio de las obras de construcción	bajo		x			Realizar las gestiones en el menor timepo posible para que las entidades prestadoras de los servicios autoricen y se emitan los permisos correspondiente para continuar con el proyecto	x	
i	Riesgos derivados de eventos de fuerza mayor o caso fortuito, cuyas causas no resultarían imputables a ninguna de las partes.	alto			x		Tomar las medidas preventivas y correctivas antes de continuar con la ejecucion del proyecto		
j	Riesgos regulatorios o normativos de implementar las modificaciones normativas pertinentes que sean de aplicación pudiendo estas modificaciones generar un impacto en costo o en plazo de la obra	baja		x			Acatar y hacer cumplir los nuevos dispositivos regulatorios sin que afecten en lo posible a la ejecucion del proyecto		x
k	Riesgos vinculados a accidentes de construcción y daños a terceros	baja				x	Notificar el cumplimiento de las normas de salud y seguridad en el trabajo al		x

11.9. Responsabilidad por pérdida de materiales o herramientas.

La Entidad no asume ninguna responsabilidad por pérdida de materiales o herramientas del Contratista dentro de la obra, para lo cual el contratista tomará todas sus precauciones.

11.10. Retiro de equipos o materiales

Cuando sea requerido por la Entidad, el Contratista deberá retirar de la Obra, el equipo o material excedente que no vaya a ser utilizado en el trabajo, con el objeto de evitar interferencias en la ejecución de la obra. Si hubiese alguna interferencia deberá comunicarla por escrito a la EPS SEMAPACH S.A.

11.11. Fotografías

El Contratista deberá obtener y suministrar información fotográfica de la evolución de la obra, presentada anexa a cada valorización de obra, de acuerdo a las indicaciones del Inspector de Obra y/o supervisor de obra, debiendo documentar las actividades de obra y de acuerdo a las siguientes cantidades:

- 05 vistas (mínimo) al inicio de los trabajos, para visualizar el estado del local al iniciar las Obras.
- 05 vistas (mínimo) del proceso de ejecución de la Obra a efectos de verificación del avance de las obras.
- 05 vistas (mínimo) al finalizar los trabajos.

Todas las fotografías presentadas en físico en cada valorización de obra, será en color, de tamaño 12 x 15 cm. aproximadamente con indicación marginal de lo que representan y la fecha de la toma.

El formato de las fotografías en medios digitales será jpg, jpeg.

Toda fotografía en medios digitales o video deberá contener en su nomenclatura la fecha en que se realiza la toma, y nombre de la actividad general que se gráfica. Se indicará el número de fotografía antes de la nomenclatura, a fin de poder organizar las fotografías cuando se realicen varias tomas al día.

Cada entrega fotográfica se efectuará en dos (2) ejemplares pegadas o impresas en hojas A4, con indicación de las fechas respectivas y en medios digitales.

11.12. Calidad Especificada

Es obligación del Contratista alcanzar la calidad especificada de la obra terminada, tanto de los materiales y equipos como de la ejecución de las obras e instalaciones.

A tal efecto el Inspector de obra y/o supervisor de obra establecerá los sistemas de control de ejecución y demás actividades de control de calidad.

El Inspector de obra y/o supervisor de obra tendrá el derecho, cada vez que lo juzgue necesario, a realizar las pruebas o ensayos de los materiales, estructuras o equipos, previstos o no en las Especificaciones Técnicas. La ejecución de tales pruebas o ensayos no releva al Contratista de ninguna de sus obligaciones estipuladas en el Contrato.

En el caso que los materiales y equipos probados no cumplan con las Especificaciones Técnicas, el costo de las pruebas correrá a cargo del Contratista. Los resultados de cualquier prueba, ensayo y/o análisis realizados serán comunicados por escrito al Contratista, tan pronto como sea posible, a fin de que tome las medidas correctivas, de ser el caso.

Toda obra ejecutada bajo el Contrato, podrá ser rechazada por el Inspector de Obra y/o supervisor de obra debido a su inconformidad o defectos, en cualquier etapa de construcción.

Todo equipo suministrado y/o utilizado bajo el Contrato podrá estar sujeto a rechazo del Inspector y/o supervisor de obra, debido a fallas en la calidad del trabajo o rendimiento insatisfactorio, no obstante, la aceptación previa.

Toda obra, equipo o sus partes componentes que hayan sido rechazadas, deberán ser reparadas o reemplazadas por y a expensas del Contratista y deberán contar con la aprobación del Inspector y/o supervisor de obra.

El Contratista también será responsable de los costos de mano de obra, gastos varios, daños o pérdidas, ya sean directos o indirectos, que resulten del uso de materiales que el Inspector y/o supervisor de obra considere con defectos de fabricación o como resultado de un defectuoso manipuleo o instalación.

Cuando se realice las pruebas o ensayos de control de calidad consignadas en el expediente técnico, deberá de contar necesariamente con la presencia de un representante de SEMAPACH S.A., por lo que el CONTRATISTA no podrá negarse a dicho fin, caso contrario será pasible de penalidades de acuerdo al cuadro de otras penalidades.

11.13. Calidad de seguridad durante la obra

Complementando las actividades programadas se tomarán las medidas de seguridad durante la ejecución de la obra, la misma que deberá implementarse de tal manera que se den todas las condiciones necesarias para evitar accidentes. Las medidas de seguridad deben abarcar desde las labores de difusión de los desvíos hasta los avisos preventivos en el sitio de la obra.

Durante las diversas etapas de la construcción, las obras se mantendrán, en todo momento, en perfectas condiciones.

El Contratista deberá atenerse a las disposiciones vigentes para la prevención y control de incendios, y a las Instrucciones complementarias que se dicten por el Supervisor de obra. En todo caso, se adoptarán las medidas necesarias y será responsable de evitar la propagación de los que se requieran para la ejecución de las obras, así como de los daños y perjuicios que puedan producir.

El Contratista se compromete a cumplir y observar lo establecido en la Ley de Seguridad y Salud en el Trabajo (aprobado mediante Ley N° 29783) y en su Reglamento (aprobado mediante Decreto Supremo N° 005-2012-TR); ante la partida de recursos para respuesta ante emergencia en seguridad e higiene en obra; el postor debe considerar dentro en su oferta el monto asignado en el expediente técnico, con ello garantiza la implementación de la normativa, durante la ejecución de las prestaciones de servicios a su cargo; obligándose a implementar, dotar, proveer y/o suministrar a cada uno de sus trabajadores los implementos de seguridad que corresponda de acuerdo al grado y/o nivel de riesgo que pueda evidenciarse en el desarrollo de las actividades propias de la presente contratación. El incidente o accidente resultante de la inobservancia de esta obligación, correrá únicamente por cuenta del Contratista.

11.14. Recepción de la Obra.

Se deberá seguir lo establecido en la Ley de Contrataciones del Estado y su Reglamento.

11.15. Obligaciones de Término de Obra

EL CONTRATISTA al término de las obras tendrá las siguientes obligaciones:

- Planos de replanteo de la obra o planos de post construcción.
- Memoria Descriptiva valorizada de la obra ejecutada.
- Garantía de fábrica y protocolos de pruebas de los materiales empleados.

Esta documentación deberá ser entregada al supervisor de obra al finalizar la obra, al iniciar el trámite para conformación del comité de recepción de obra.

11.16. Documentos Complementarios del Contrato de Ejecución de Obra

Forman parte integrante del contrato, todos los documentos indicados en los requerimientos técnicos mínimos proporcionados por SEMAPACH S.A y las bases del proceso de selección correspondiente; así como el expediente técnico completo y toda otra documentación referente a la Obra, que tienen por finalidad complementarse mutuamente.

En caso de discrepancia entre diferentes partes de los Documentos de Contrato, se aplicará el siguiente orden de precedencia entre los mismos:

- Planos del Proyecto y de la especialidad al cual corresponde.
- Especificaciones Técnicas del expediente técnico.
- Memoria Descriptiva del expediente técnico.
- Presupuesto de Obra.
- Contrato de Obra.
- Bases del Proceso de Selección.
- Oferta del CONTRATISTA.
- Otros documentos que forman parte del Contrato.

En caso de alguna dificultad en la interpretación de los Documentos de Contrato, el Inspector de Obra y/o supervisor de obra será el encargado de transmitir al CONTRATISTA las aclaraciones necesarias.

12. MATERIALES Y EQUIPOS

12.1. Equipos

El postor que resulte ganador, deberá contar con equipo según detalle; asimismo, su personal que trabaje deberá contar con todos los implementos de seguridad, para la protección de su integridad física y contar con vestimenta de identificación.

ITEM	EQUIPOS	CANT.
1	CORTADORA DE CONCRETO	1
2	EXCAVADORA 268HP (MODELO 330 O SIMILAR)	1
3	CAMION VOLQUETE 15 M3.	2
4	CAMA BAJA PLATAFORMA 6x4 300 HP 19 TON	1
5	EQUIPO DE CORTE Y SOLDEO (OXI-ACET)	1
6	MOTOBOMBA 10 HP 4"	1
7	EQUIPO T/HYDROJET P/AGUA A PRESION	1
8	ELECTROBOMBA TURBINA EJE VERTICAL, Q=38 LPS, HDT= 35.00 m.	1
9	TECLE 5 TON-TRIPODE INC. CADENA PARA 5 TON.	1
10	CAMION PLATAFORMA 4X2 ,178-210 HP, 12 TN	1
11	CAMION BARANDA 3 TON.	1
12	COMPACTADOR VIBR. TIPO PLANCHA 7 HP	1
13	RODILLO LISO VIBR MANUAL 10.8HP 0.8-1.1T	1
14	COMPACTADOR VIBR. TIPO CANGURO 5 a 7HP	1
15	RODILLO NEUMATICO AUTOP. 81-100 HP 8-10 Tn.	1
16	CARGADOR RETROEXCAVADOR 62 HP 1 YD3	1
17	CARGADOR S/LLANTAS 80-95 HP 1.5-1.75 YD3	1
18	RETROEXCAVADORA SOBRE LLANTAS DE 62 HP 1yd3	1
19	VIBRADOR DE CONCRETO 4 HP 2.40"	1

20	MOTOSOLDADORA DE 350 AMP	1
21	MEZCLADORA CONCRETO TROMPO 8 HP 9 P3	1
22	BOMBA DE CONCRETO 10 M3/H ALTURA 35mts.INCL/TUBERIA/MANGERA	1

- La disponibilidad del equipo mínimo podrá ser acreditada con documentos que sustenten la propiedad de los equipos, la posesión, compromiso de compra-venta o alquiler de los equipos o cualquier otro documento que evidencie la disponibilidad del equipo.
- En caso de consorcio, la carta de compromiso de alquiler o venta de equipo puede estar dirigida a uno de los participantes conformantes del consorcio.
- Precisando que se aceptara que la CAPACIDAD TÉCNICA Y PROFESIONAL – “EQUIPAMIENTO ESTRATÉGICO” sea de mayor capacidad.

12.2. Materiales

Los materiales que se emplearan en el desarrollo de la obra deberán cumplir con las especificaciones técnicas que establece el Expediente Técnico; asimismo, el contratista se compromete a que los insumos sean verificados y probados en fábrica de acuerdo a las Normas Técnicas vigentes.

Los materiales serán autorizados para su uso en obra previa presentación de los certificados de calidad.

La SEMAPACH S.A. se reserva el derecho de rechazar la lista de materiales propuesta por el Contratista, si estos no concuerdan con lo estipulado en las Bases.

La aprobación de los materiales y/o de los equipos por el Supervisor, no libera al Contratista de su responsabilidad sobre la calidad de los materiales y/o equipos.

13. REQUISITOS DEL PERSONAL:

El personal requerido para la ejecución de la obra deberá ser:

CANT.	CARGO PROFESIONAL Y/O TECNICO	REQUISITO MINIMO
01	Gerente de obra	Ing. Civil o Ing. Sanitario
01	Residente de Obra	Ing. Civil o Ing. Sanitario
01	Especialista en calidad	Ing. Civil o Ing. Sanitario
01	Especialista ambiental	Ing. Ambiental o Ing. Ambiental y de Recursos Naturales o Ing. de Recursos Naturales y Energía Renovable o Ing. Energía Renovables o Ing. Civil o Ing. Sanitario o Ing. Mecánica de Fluidos
01	Especialista en seguridad en obra y salud ocupacional	Ing. de Higiene y Seguridad Industrial o Ing. Industrial o Ingeniero Sanitario o Ing. Civil
01	Especialista en obras eléctricas o electromecánicas	Ing. Electromecánico o Ing. Mecánico Electricista o Ing. Electricista o Ing. Mecánico Eléctrico
01	Especialista en agua potable	Ing. Sanitario o Ing. Civil
01	Especialista en estructuras	Ing. Civil

Gerente de obra

Ing. Civil o Ing. Sanitario con experiencia mínima de Treinta (30) meses (computada desde la fecha de la colegiatura) como Gerente, Director, Jefe, Residente, Supervisor, Inspector, Ingeniero, Coordinador, Administrador de Contrato o la

combinación de estos en la ejecución o inspección o supervisión en obras de saneamiento.

Residente de Obra

Ing. Civil o Ing. Sanitario con experiencia mínima de Treinta (30) meses (computada desde la fecha de la colegiatura) como Residente, Supervisor, Inspector **JEFE DE SUPERVISION** o la combinación de estos en la ejecución o inspección o supervisión en obras de saneamiento.

Especialista en calidad

Ing. Civil o Ing. Sanitario con experiencia mínima de Dieciocho (18) meses (computada desde la fecha de la colegiatura) como Especialista, Ingeniero, Supervisor, Jefe, Responsable, Coordinador o la combinación de estos en: Control de calidad, calidad, aseguramiento de calidad, programa de calidad o protocolos de calidad en la ejecución o inspección o supervisión en obras en general.

Especialista ambiental

Ing. Ambiental o Ing. Ambiental y de Recursos Naturales o Ing. de Recursos Naturales y Energía Renovable o Ing. Energía Renovables o Ing. Civil o Ing. Sanitario o Ing. Mecánica de Fluidos con experiencia mínima de Dieciocho (18) meses (computada desde la fecha de la colegiatura) como Especialista, Ingeniero, Supervisor, Jefe, Responsable, Coordinador o la combinación de estos en: Ambiental, Mitigación Ambiental, Ambientalista, Monitoreo y Mitigación Ambiental, Impacto Ambiental, Medio Ambiente o SSOMA, en la ejecución o inspección o supervisión en obras en general.

Especialista en seguridad en obra y salud ocupacional

Ing. de Higiene y Seguridad Industrial o Ing. Industrial o Ingeniero Sanitario o Ing. Civil con experiencia mínima de Dieciocho (18) meses (computada desde la fecha de la colegiatura) como Especialista, Ingeniero, Supervisor, Jefe, Responsable, Coordinador o la combinación de estos, de: Seguridad y Salud Ocupacional, Seguridad e Higiene Ocupacional, Seguridad de Obra, Seguridad en el trabajo, SSOMA, Salud Ocupacional o implementación de planes de seguridad e higiene ocupacional, en la ejecución o inspección o supervisión en obras en general.

Especialista en obras eléctricas o electromecánicas

Ing. Electromecánico o Ing. Mecánico Electricista o Ing. Electricista o Ing. Mecánico Eléctrico con experiencia mínima de Dieciocho (18) meses (computada desde la fecha de la colegiatura) como Especialista, Ingeniero, Supervisor, Jefe, Responsable, Coordinador o la combinación de estos, de: Equipamiento Electromecánico, Electromecánico, Mecánico Electricista, Instalaciones Electromecánica, Mecánico Eléctrico, Equipamiento Hidráulico y Electromecánico, en la ejecución o inspección o supervisión en obras de saneamiento.

Especialista en agua potable

Ing. Sanitario o Ing. Civil con experiencia mínima de Dieciocho (18) meses (computada desde la fecha de la colegiatura) como Especialista, Ingeniero, Supervisor, Jefe, Responsable, Coordinador, **Residente, Jefe de Supervisión, Inspector** o la combinación de estos, de: Sistemas, Redes, Líneas de agua potable o agua potable y alcantarillado, en la ejecución o inspección o supervisión de obras en saneamiento.

Especialista en estructuras

Ing. Civil con experiencia mínima de Dieciocho (18) meses (computada desde la fecha de la colegiatura) como especialista en estructuras en la ejecución o inspección o supervisión en obras en general.

La experiencia del personal Ingenieros se acreditará con cualquiera de los siguientes documentos: (i) copia simple de contratos y su respectiva conformidad o (ii) constancias o (iii) certificados o (iv) cualquier otra documentación que, de manera fehaciente demuestre la experiencia del personal propuesto.

SE CONSIDERA OBRAS DE SANEAMIENTO: Obras de construcción, creación, recuperación, instalación, ampliación, mejoramiento, reconstrucción, reubicación y/o rehabilitación o la combinación de alguno de los términos anteriores en obras de reservorios, cámaras de bombeo de agua y desagüe, líneas principales de agua (conducción, impulsión, aducción) o proyectos de saneamiento que contenga como uno de sus componentes reservorios y/o cámaras de bombeo de agua.

14. SISTEMA DE CONTRATACION

A precios unitarios

15. FUENTE DE FINANCIAMIENTO

- Donaciones y Transferencia (OTASS)
- R.D.R.

16. PLAZO DE EJECUCION DEL SERVICIO

El plazo de ejecución de obra será de **CIENTO CINCO (105)** días calendarios.

El inicio del plazo de ejecución de obra comienza a regir desde el día siguiente de que se cumplan las siguientes condiciones (artículo 176° RLCE):

- a) Que la Entidad notifique al contratista quien es el inspector o el supervisor según corresponda.
- b) Que la Entidad haya hecho entrega total o parcial del terreno o lugar donde se ejecuta la obra, según corresponda.
- c) Que la Entidad haya hecho entrega del expediente técnico de obra completo, en caso este haya sido modificado con ocasión de la absolución de consultas y observaciones.
- d) Que la Entidad haya otorgado al contratista el adelanto directo, en las condiciones y oportunidad establecidas en el artículo 181° del RLCE, siempre y cuando sea solicitado por éste.

17. VALOR REFERENCIAL

El valor referencial de la obra asciende a **S/ 4,142,099.37** (Cuatro millones ciento cuarenta y dos mil noventa y nueve con 37/100 Soles) incluidos los impuestos de ley y cualquier otro concepto que incida en el costo total de la ejecución de la obra.

El valor referencial incluye todos los tributos, seguros, transportes, inspecciones, pruebas y, de ser el caso, los costos laborales conforme a la legislación vigente, así como cualquier otro concepto que pueda tener incidencia sobre el costo de la ejecución de la obra a ser contratada; excepto la de aquellos postores que gocen de exoneraciones legales. La Entidad no reconocerá pago adicional de ninguna naturaleza.

18. VALORIZACIONES

Forma de las valorizaciones y facturas

La forma de las valorizaciones y facturas de pago, será la preparada por el Contratista en coordinación con el Inspector de Obra y/o supervisor de obra.

La valorización será aprobada por el Inspector de Obra y/o supervisor de obra y presentada a la EPS SEMAPACH S.A, en un plazo máximo de cinco (05) días hábiles, contados a partir del primer día hábil del mes siguiente al de la valorización respectiva, el Inspector de obra y/o supervisor de obra elevará un informe Técnico. La conformidad previa al pago, estará a cargo de la Gerencia de Infraestructura de la EPS SEMAPACH S.A.

Valorizaciones mensuales

Las valorizaciones tienen el carácter de pagos a cuenta y serán elaborados de conformidad con lo establecido en el artículo 194° del reglamento de la Ley de Contrataciones del Estado. El periodo de valorización será mensual. Los metrados de obra ejecutados serán formulados y valorizados conjuntamente con el contratista y supervisor, y presentados a la Entidad en el plazo máximo de cinco (5) días contados a partir del primer día hábil del mes siguiente de la valorización respectiva, y es cancelada por la Entidad en fecha no posterior al último día de tal mes, de acuerdo al numeral 194.6 del RLCE.

Las valorizaciones mensuales se presentarán en tres (3) ejemplares cada una con su información en digital, acompañadas según el caso por los cómputos métricos resultantes de las mediciones de los trabajos ejecutados hasta la fecha y verificados por el Inspector de obra y/o supervisor de obra.

Al tratarse de un contrato de **PRECIOS UNITARIOS**, las valorizaciones se formulan en función de los metrados ejecutados con los precios unitarios ofertados, agregando separadamente los montos proporcionales de gastos generales y utilidad ofertados por el contratista; a este monto se agrega, de ser el caso, el porcentaje correspondiente al Impuesto General a las Ventas; y se valoriza y pagara los metrados realmente ejecutados y aprobados por el Inspector y/o Supervisor y contratista.

Liquidación de contrato de obra

El Contratista presenta la liquidación debidamente sustentada con la documentación y cálculos detallados, dentro de un plazo de sesenta (60) días o el equivalente a un décimo (1/10) del plazo vigente de ejecución de la obra, el que resulte mayor, contado desde el día siguiente de la recepción de la obra o de que la última controversia haya sido resuelta y consentida, en cumplimiento de lo establecido en el artículo 209° del Reglamento de la Ley de Contrataciones del Estado.

Dentro del plazo de sesenta (60) días de recibida la liquidación formulada por el contratista la Entidad se pronuncia con cálculos detallados, ya sea aprobando, observando, o elaborando otra, notificando al contratista para que este se pronuncie dentro de los quince (15) días siguientes.

En caso el contratista no presente la liquidación en el plazo previsto, la Entidad ordena al supervisor o inspector la elaboración de la liquidación debidamente sustentada en el plazo previsto en el numeral 209.1, siendo los gastos a cargo del contratista. La Entidad notifica la liquidación al contratista para que éste se pronuncie dentro de los quince (15) días siguientes.

La liquidación queda consentida o aprobada, según corresponda, cuando, practicada por una de las partes, no es observada por la otra dentro del plazo establecido.

Cuando una de las partes observe la liquidación presentada por la otra, ésta se pronuncia dentro de los quince (15) días de haber recibido la observación; de no hacerlo, se considera aprobada o consentida, según corresponda, la liquidación con las observaciones formuladas.

En caso que la liquidación de contrato debidamente consentida determine un saldo a favor de la Entidad, ésta requerirá por escrito al Contratista para que efectúe el pago respectivo en el plazo de quince (15) días calendario, computados desde el día siguiente del consentimiento de la liquidación, transcurrido este plazo sin que se haya verificado el pago, la Entidad podrá hacerse cobro de cualquier deuda pendiente a favor del Contratista o de las garantías que aún estuvieran vigentes, de acuerdo a lo establecido en el artículo 155° del Reglamento de la Ley de Contrataciones del Estado.

19. FORMA DE PAGO

El periodo de valorización será mensual, el mismo que se efectúa de la siguiente manera:

- El noventa (90) % del monto contratado, previa aprobación del informe final del supervisor.
- El saldo del diez (10) % se cancelará a la aprobación de la Liquidación de la obra, previo informe del área usuaria.

20. ADELANTOS

La entidad entregara:

❖ ADELANTO DIRECTO

Una vez firmado el Contrato, el **CONTRATISTA** podrá solicitar un **Adelanto Directo hasta por el 10% del monto contractual** dentro de los ocho (8) días siguientes a la suscripción del contrato, adjuntando a su solicitud la garantía y el comprobante de pago correspondiente, vencido dicho plazo no procede la solicitud de acuerdo al Artículo 181° del Reglamento de la Ley de Contrataciones del Estado, para proceder al pago correspondiente.

❖ ADELANTO PARA MATERIALES E INSUMOS

Este adelanto no excederá al **veinte por ciento (20%)** del monto del contrato original y su cancelación se efectuará de acuerdo a lo previsto en el Artículo 182° del reglamento de la Ley de Contrataciones del Estado.

La entrega de los adelantos se realizará previa a la fecha prevista en el calendario de adquisición de materiales o insumos para cada adquisición, con la finalidad que **EL CONTRATISTA** pueda disponer de los materiales o insumos en la oportunidad prevista en el calendario de avance de obra valorizado. Para tal efecto, **EL CONTRATISTA** debe solicitar la entrega del adelanto en un plazo de quince (15) días calendarios anteriores al inicio del plazo mencionado de su calendario de adquisiciones de materiales, adjuntando a su solicitud de garantía por adelanto mediante **CARTA FIANZA** y el comprobante de pago respectivo.

El supervisor dispone de un plazo de tres (3) días calendarios para emitir el informe de conformidad correspondiente, contados a partir de la fecha en que el **CONTRATISTA** presente su solicitud.

No procederá el otorgamiento de adelanto de materiales o insumos en casos en que las solicitudes correspondientes sean realizadas con posterioridad a las fechas señaladas en el calendario de adquisiciones de materiales e insumos. Es responsabilidad del inspector o supervisor, según corresponda, verificar la oportunidad de la solicitud de los adelantos para materiales, insumos, equipamiento y mobiliario, de acuerdo al calendario correspondiente.

LA ENTIDAD hace la entrega del adelanto de materiales en un plazo de (10) días calendarios, de haber solicitado el **CONTRATISTA**.

De acuerdo al Art. 180°, numeral 180.2 se establece que *“Los adelantos previstos en los literales b) y c) del numeral precedente, en conjunto no superan el veinte por ciento (20%) del monto del contrato original.”*

21. INSPECCION DE OBRA Y/O SUPERVISION DE OBRA

Será llevado a cabo por un profesional que designe la EPS SEMAPACH S.A. este podrá ser Inspector de obra y/o Supervisor de obra.

22. CONFORMIDAD

La Oficina de Ejecución, Supervisión y Liquidación de obras de la EPS SEMAPACH S.A. será la encargada de recepcionar y brindar la conformidad según corresponda. Para brindar la conformidad se registrará por avance de partida por la Supervisión designada o contratada por la EPS SEMAPACH S.A.

23. CONDICIONES DEL CONSORCIO

De conformidad con el numeral 49.5 del artículo 49 del Reglamento, el área usuaria puede incluir lo siguiente:

- ✓ El número máximo de consorciado es de 02 integrantes.
- ✓ El porcentaje mínimo de participación de cada consorciado es de 25%.
- ✓ El porcentaje mínimo de participación en la ejecución del contrato, para el integrante del consorcio que acredite mayor experiencia es de 50%.
- ✓ Los consorciados tienen que cumplir las condiciones iguales según las normas vigentes de las bases estándar.

Los postores que se presenten en consorcio deberán tener en cuenta lo establecido en la Directiva N° 005-2019-OSCE/DC. Así mismo, de conformidad con el literal d) del numeral 7.4.2 de la citada directiva, las actividades directamente vinculadas al objeto de contratación que deben comprometerse todos los integrantes del consorcio, son las i) ejecución de la obra ii) liquidación de la obra.

24. CONFIDENCIALIDAD

El Contratista deberá mantener a perpetuidad confidencialidad y reserva absoluta en el manejo de cualquier información y documentación a la que se tenga acceso a consecuencia de la ejecución del contrato, quedando prohibido de revelarla a terceros. El contratista deberá dar cumplimiento a todas las políticas y estándares definidos por La EPS SEMAPACH S.A en materia de seguridad de la información. Dicha obligación comprende la información que se entrega como también a la que se genera durante la ejecución del contrato de obra y la información producida una vez que se haya concluido los trabajos.

Dicha información puede consistir en mapas, dibujos, fotografías, videos, mosaicos, planos, informes, recomendaciones, cálculos, documentos, estudios, grabaciones, películas, programas informáticos y demás datos compilados o recibidos por el

contratista, el incumplimiento de esta obligación acarreará las responsabilidades civiles y penales correspondientes.

25. PENALIDADES

En el caso de retraso injustificado en la ejecución de las prestaciones objeto del contrato, la EPS SEMAPACH S.A. le aplicará al Contratista una penalidad por cada día de atraso, hasta por un monto máximo equivalente al diez por ciento (10%) del monto del contrato vigente, según lo establece el **Artículo 162°.-penalidad por mora en la ejecución de la prestación**, del Reglamento de la Ley de Contrataciones del Estado. Esta penalidad será deducida de los pagos a cuenta, del pago final o en la liquidación final o si fuese necesario se cobrará del monto resultante de la ejecución de las garantías de fiel cumplimiento y se calculará de acuerdo con la siguiente fórmula:

$$\text{Penalidad Diaria} = \frac{0.10 \times \text{Monto contrato vigente}}{F \times \text{Plazo en días}}$$

Dónde F tiene los siguientes valores:

- a) Para plazos menores o iguales a Sesenta (60) días, para bienes, servicios en general, consultoras y ejecución de obras: $F=0.40$.
- b) $F=0.25$ para plazos mayores a sesenta (60) días.
 - b.1) Para bienes, servicios en general y consultorías: $F=0.25$.
 - b.2) Para obras: $F=0.15$

Cuando se llegue a cubrir el monto máximo de la penalidad, LA ENTIDAD podrá resolver el contrato por incumplimiento. Esta penalidad será deducida en la liquidación final, o si fuese necesario, se cobrará del monto resultante de la ejecución de la garantía de fiel cumplimiento.

La justificación por el retraso se sujeta a lo dispuesto por la Ley de Contrataciones del estado y su Reglamento, el código civil y demás normas aplicables, según corresponda.

Artículo 163.- Otras penalidades

El Reglamento señala que se puede establecer penalidades distintas a la penalidad por mora hasta un monto máximo equivalente al diez por ciento (10%) del monto del contrato vigente o del ítem que debió ejecutarse. Estas penalidades, de ser el caso, se calculan de forma independiente a la penalidad por mora, es decir, que el contratista puede haber incurrido en la penalidad máxima por mora (10%) y el monto máximo por otras penalidades (10%).

A continuación, se describen las penalidades específicas distintas a la penalidad por mora, las mismas que serán aplicadas en la ejecución de obra de la presente convocatoria:

Otras Penalidades			
N°	Supuestos de aplicación de penalidad	Forma de cálculo	Procedimiento
1	Cuando el Contratista no coloque el cartel de obra dentro de los 05 días del inicio de la obra. La multa es por cada día de atraso.	1/5000 del monto contratado, por día de atraso.	Según informe del Inspector y/o Supervisor y/o Jefe de la Oficina de Ejecución, Supervisión y Liquidación.
2	En caso el contratista no presente la liquidación de obra dentro de los plazos establecidos, en cumplimiento del Art. 209° del RLCE.	0.13% del monto contratado	Según informe del Jefe de la Oficina de Ejecución, Supervisión y Liquidación.
3	En caso el contratista incumpla con su obligación de ejecutar la prestación con el personal acreditado o	0.30 UIT por cada día de ausencia del	Según informe del Inspector y/o Supervisor

Otras Penalidades			
N°	Supuestos de aplicación de penalidad	Forma de cálculo	Procedimiento
	<i>debidamente sustituido.</i>	<i>personal en obra.</i>	<i>y/o Jefe de la Oficina de Ejecución, Supervisión y Liquidación.</i>
4	<i>En caso culmine la relación contractual entre El Contratista y el personal ofertado y la Entidad no haya aprobado la sustitución del personal por no cumplir con las experiencias y calificaciones del profesional a ser reemplazado.</i>	<i>0.30 UIT por cada día de ausencia del personal en obra.</i>	<i>Según informe del Inspector y/o Supervisor y/o Jefe de la Oficina de Ejecución, Supervisión y Liquidación.</i>
5	<i>Cuando el Ing. Residente, no esté de manera permanente en la obra o sea reemplazado por terceros que reemplace su labor de manera parcial o supletoria.</i>	<i>La multa diaria será de 1/4000 del monto contratado, si se excede de tres multas se pedirá su cambio.</i>	<i>Según informe del Inspector y/o Supervisor y/o Jefe de la Oficina de Ejecución, Supervisión y Liquidación.</i>
6	<i>Cuando el contratista no presente los equipos declarados en la propuesta técnica. La multa es por cada día del equipo ausente</i>	<i>0.20 UIT por cada día de ausencia del personal.</i>	<i>Según informe del Inspector y/o Supervisor y/o Jefe de la Oficina de Ejecución, Supervisión y Liquidación.</i>
7	<i>El cuaderno de obra digital y/o físico debe estar al día con anotaciones del Residente de obra en relación a las actividades relevantes. La multa es por cada día</i>	<i>0.10 UIT por cada día</i>	<i>Según informe del Inspector y/o Supervisor y/o Jefe de la Oficina de Ejecución, Supervisión y Liquidación.</i>
8	<i>Cuando el Contratista o su personal, no permite el acceso al cuaderno de obra al Inspector o supervisor de obra, impidiéndole anotar las ocurrencias, en concordancia con lo señalado en Art. 163 del RLCE.</i>	<i>Cinco por mil (5/1000) del monto de la valorización del periodo por cada día de dicho impedimento.</i>	<i>Según informe del Inspector y/o Supervisor y/o Jefe de la Oficina de Ejecución, Supervisión y Liquidación.</i>
9	<i>Cuando el contratista no cuenta con los dispositivos de seguridad en la obra tanto peatonal o vehicular incumpliendo las normas, además de las señalizaciones solicitadas por la entidad, la multa es por día.</i>	<i>La multa diaria será de 1/5000 del monto contratado</i>	<i>Según informe del Inspector y/o Supervisor y/o Jefe de la Oficina de Ejecución, Supervisión y Liquidación.</i>
10	<i>Cuando el contratista no cumpla con dotar a su personal o parte del personal de los elementos de seguridad. La multa es por cada día.</i>	<i>0.05 de la UIT por cada día</i>	<i>Según informe del Inspector y/o Supervisor y/o Jefe de la Oficina de Ejecución, Supervisión y Liquidación.</i>
11	<i>Cuando el contratista no realiza las pruebas o ensayos oportunamente para verificar la calidad de los materiales y los trabajos ejecutados y/o no permita la presencia de un representante de SEMAPACH S.A. para verificar el desarrollo de las pruebas o ensayos. La multa es por cada incumplimiento.</i>	<i>1/4000 del monto contratado, por día y ocurrencia</i>	<i>Según informe del Inspector y/o Supervisor y/o Jefe de la Oficina de Ejecución, Supervisión y Liquidación.</i>
12	<i>Cuando el contratista entregue documentación incompleta (solicitud de adelantos, valorizaciones, mayores gastos generales, ampliación de plazo, adicionales, liquidación de obra). La multa será por cada trámite documentario</i>	<i>0.1 de la UIT por cada trámite</i>	<i>Según informe del Inspector y/o Supervisor y/o Jefe de la Oficina de Ejecución, Supervisión y Liquidación.</i>

Las penalidades contempladas serán cobradas por la EPS SEMAPACH S.A., de manera automática, de cualquier pago pendiente; previa notificación al contratista del Informe del Inspector y/o Supervisor de Obra.

Las deficiencias que dieran lugar a la aplicación de la multa obligatoriamente deben ser subsanadas dentro de las 48 HORAS siguientes de detectar la deficiencia. De no subsanarlo el contratista, la Entidad continuará aplicando la sanción hasta cuando sean subsanadas.

Cabe precisar que la penalidad por mora y las otras penalidades pueden alcanzar cada una un monto máximo equivalente al diez por ciento (10%) del monto del contrato vigente, o de ser el caso, del ítem que debió ejecutarse.

26. SUBCONTRATACION

El contratista no podrá transferir, ceder o subcontratar parcial o totalmente la ejecución de la obra, salvo autorización expresa de la Entidad mediante comunicación escrita, previa solicitud fundada del contratista. La celebración de cualquier subcontrato no libera al contratista de su responsabilidad total sobre la ejecución y cumplimiento íntegro de su contrato frente a la Entidad, sin perjuicio de la responsabilidad que le puede corresponder al subcontratista.

Importante

Para determinar que los postores cuentan con las capacidades necesarias para ejecutar el contrato, el comité de selección incorpora los requisitos de calificación que se extraen del expediente técnico, no pudiendo incluirse requisitos adicionales a los previstos en el mismo, ni distintos a los siguientes:

3.2. REQUISITOS DE CALIFICACIÓN

A	CAPACIDAD TÉCNICA Y PROFESIONAL																																																																					
A.1	EQUIPAMIENTO ESTRATÉGICO																																																																					
	<div>Requisitos:</div> <table><tr><th>ITEM</th><th>EQUIPOS</th><th>CANT.</th></tr><tr><td>1</td><td>CORTADORA DE CONCRETO</td><td>1</td></tr><tr><td>2</td><td>EXCAVADORA 268HP (MODELO 330 O SIMILAR)</td><td>1</td></tr><tr><td>3</td><td>CAMION VOLQUETE 15 M3.</td><td>2</td></tr><tr><td>4</td><td>CAMA BAJA PLATAFORMA 6x4 300 HP 19 TON</td><td>1</td></tr><tr><td>5</td><td>EQUIPO DE CORTE Y SOLDEO (OXI-ACET)</td><td>1</td></tr><tr><td>6</td><td>MOTOBOMBA 10 HP 4"</td><td>1</td></tr><tr><td>7</td><td>EQUIPO T/HYDROJET P/AGUA A PRESION</td><td>1</td></tr><tr><td>8</td><td>ELECTROBOMBA TURBINA EJE VERTICAL, Q=38 LPS, HDT= 35.00 m.</td><td>1</td></tr><tr><td>9</td><td>TECLE 5 TON-TRIPODE INC. CADENA PARA 5 TON.</td><td>1</td></tr><tr><td>10</td><td>CAMION PLATAFORMA 4X2 ,178-210 HP, 12 TN</td><td>1</td></tr><tr><td>11</td><td>CAMION BARANDA 3 TON.</td><td>1</td></tr><tr><td>12</td><td>COMPACTADOR VIBR. TIPO PLANCHA 7 HP</td><td>1</td></tr><tr><td>13</td><td>RODILLO LISO VIBR MANUAL 10.8HP 0.8-1.1T</td><td>1</td></tr><tr><td>14</td><td>COMPACTADOR VIBR. TIPO CANGURO 5 a 7HP</td><td>1</td></tr><tr><td>15</td><td>RODILLO NEUMATICO AUTOP. 81-100 HP 8-10 Tn.</td><td>1</td></tr><tr><td>16</td><td>CARGADOR RETROEXCAVADOR 62 HP 1 YD3</td><td>1</td></tr><tr><td>17</td><td>CARGADOR S/LLANTAS 80-95 HP 1.5-1.75 YD3</td><td>1</td></tr><tr><td>18</td><td>RETROEXCAVADORA SOBRE LLANTAS DE 62 HP 1yd3</td><td>1</td></tr><tr><td>19</td><td>VIBRADOR DE CONCRETO 4 HP 2.40"</td><td>1</td></tr><tr><td>20</td><td>MOTOSOLDADORA DE 350 AMP</td><td>1</td></tr><tr><td>21</td><td>MEZCLADORA CONCRETO TROMPO 8 HP 9 P3</td><td>1</td></tr><tr><td>22</td><td>BOMBA DE CONCRETO 10 M3/H ALTURA 35mts.INCL/TUBERIA/MANGERA</td><td>1</td></tr></table> <div>Acreditación:</div> <p>De conformidad con el numeral 49.3 del artículo 49 y el literal e) del numeral 139.1 del artículo 139 del Reglamento este requisito de calificación se acredita para la suscripción del contrato.</p> <div><div>Importante</div><p>No corresponde solicitar como equipamiento que el postor cuente con oficinas, locales u otros espacios físicos. Asimismo, no se puede requerir características, años de antigüedad y demás condiciones del equipamiento que no consten en el expediente técnico.</p></div>	ITEM	EQUIPOS	CANT.	1	CORTADORA DE CONCRETO	1	2	EXCAVADORA 268HP (MODELO 330 O SIMILAR)	1	3	CAMION VOLQUETE 15 M3.	2	4	CAMA BAJA PLATAFORMA 6x4 300 HP 19 TON	1	5	EQUIPO DE CORTE Y SOLDEO (OXI-ACET)	1	6	MOTOBOMBA 10 HP 4"	1	7	EQUIPO T/HYDROJET P/AGUA A PRESION	1	8	ELECTROBOMBA TURBINA EJE VERTICAL, Q=38 LPS, HDT= 35.00 m.	1	9	TECLE 5 TON-TRIPODE INC. CADENA PARA 5 TON.	1	10	CAMION PLATAFORMA 4X2 ,178-210 HP, 12 TN	1	11	CAMION BARANDA 3 TON.	1	12	COMPACTADOR VIBR. TIPO PLANCHA 7 HP	1	13	RODILLO LISO VIBR MANUAL 10.8HP 0.8-1.1T	1	14	COMPACTADOR VIBR. TIPO CANGURO 5 a 7HP	1	15	RODILLO NEUMATICO AUTOP. 81-100 HP 8-10 Tn.	1	16	CARGADOR RETROEXCAVADOR 62 HP 1 YD3	1	17	CARGADOR S/LLANTAS 80-95 HP 1.5-1.75 YD3	1	18	RETROEXCAVADORA SOBRE LLANTAS DE 62 HP 1yd3	1	19	VIBRADOR DE CONCRETO 4 HP 2.40"	1	20	MOTOSOLDADORA DE 350 AMP	1	21	MEZCLADORA CONCRETO TROMPO 8 HP 9 P3	1	22	BOMBA DE CONCRETO 10 M3/H ALTURA 35mts.INCL/TUBERIA/MANGERA	1
ITEM	EQUIPOS	CANT.																																																																				
1	CORTADORA DE CONCRETO	1																																																																				
2	EXCAVADORA 268HP (MODELO 330 O SIMILAR)	1																																																																				
3	CAMION VOLQUETE 15 M3.	2																																																																				
4	CAMA BAJA PLATAFORMA 6x4 300 HP 19 TON	1																																																																				
5	EQUIPO DE CORTE Y SOLDEO (OXI-ACET)	1																																																																				
6	MOTOBOMBA 10 HP 4"	1																																																																				
7	EQUIPO T/HYDROJET P/AGUA A PRESION	1																																																																				
8	ELECTROBOMBA TURBINA EJE VERTICAL, Q=38 LPS, HDT= 35.00 m.	1																																																																				
9	TECLE 5 TON-TRIPODE INC. CADENA PARA 5 TON.	1																																																																				
10	CAMION PLATAFORMA 4X2 ,178-210 HP, 12 TN	1																																																																				
11	CAMION BARANDA 3 TON.	1																																																																				
12	COMPACTADOR VIBR. TIPO PLANCHA 7 HP	1																																																																				
13	RODILLO LISO VIBR MANUAL 10.8HP 0.8-1.1T	1																																																																				
14	COMPACTADOR VIBR. TIPO CANGURO 5 a 7HP	1																																																																				
15	RODILLO NEUMATICO AUTOP. 81-100 HP 8-10 Tn.	1																																																																				
16	CARGADOR RETROEXCAVADOR 62 HP 1 YD3	1																																																																				
17	CARGADOR S/LLANTAS 80-95 HP 1.5-1.75 YD3	1																																																																				
18	RETROEXCAVADORA SOBRE LLANTAS DE 62 HP 1yd3	1																																																																				
19	VIBRADOR DE CONCRETO 4 HP 2.40"	1																																																																				
20	MOTOSOLDADORA DE 350 AMP	1																																																																				
21	MEZCLADORA CONCRETO TROMPO 8 HP 9 P3	1																																																																				
22	BOMBA DE CONCRETO 10 M3/H ALTURA 35mts.INCL/TUBERIA/MANGERA	1																																																																				
A.2	CALIFICACIONES DEL PLANTEL PROFESIONAL CLAVE																																																																					
	FORMACIÓN ACADÉMICA DEL PLANTEL PROFESIONAL CLAVE																																																																					
	<div>Requisitos:</div> <div>a) Gerente de Obra</div> <div>Requisitos:</div> <div>Título Profesional de Ing. Civil o Ing. Sanitario.</div> <div>b) Residente de Obra</div> <div>Requisitos:</div> <div>Título Profesional de Ing. Civil o Ing. Sanitario.</div> <div>c) Ingeniero de Calidad</div> <div>Requisitos:</div> <div>Título Profesional de Ing. Civil o Ing. Sanitario.</div> <div>d) Especialista Ambiental</div>																																																																					

	<p><u>Requisitos:</u> Título Profesional de Ing. Ambiental o Ing. Ambiental y de Recursos Naturales o Ing. de Recursos Naturales y Energía Renovable o Ing. Energía Renovable o Ing. Sanitario o Ing. Civil o Ing. Mecánica de Fluidos.</p> <p>e) Especialista en seguridad en obra y salud ocupacional <u>Requisitos:</u> Título Profesional de Ing. de Higiene y Seguridad Industrial o Ing. Industrial o Ingeniero Sanitario o Ing. Civil.</p> <p>f) Especialista en obras eléctricas o electromecánicas <u>Requisitos:</u> Título Profesional de Ing. Electromecánico o Ing. Mecánico Electricista o Ing. Electricista o Ing. Mecánico Eléctrico.</p> <p>g) Especialista en agua potable <u>Requisitos:</u> Título Profesional de Ing. Sanitario o Ing. Civil</p> <p>h) Especialista en estructuras <u>Requisitos:</u> Título Profesional de Ing. Civil.</p> <p><u>Acreditación:</u> De conformidad con el numeral 49.3 del artículo 49 y el literal e) del numeral 139.1 del artículo 139 del Reglamento este requisito de calificación se acredita para la suscripción del contrato.</p> <div style="border: 1px solid black; padding: 5px; margin-top: 10px;"> <p>Importante</p> <ul style="list-style-type: none"> • <i>El residente de la obra debe cumplir las calificaciones establecidas en el artículo 179 del Reglamento.</i> </div>
A.3	EXPERIENCIA DEL PLANTEL PROFESIONAL CLAVE
	<p><u>Requisitos:</u></p> <p>a) Gerente de Obra <u>Requisitos:</u> Deberá acreditar experiencia mínima de Treinta (30) meses (computada desde la fecha de la colegiatura) como Gerente, Director, Jefe, Residente, Supervisor, Inspector, Ingeniero, Coordinador, Administrador de Contrato o la combinación de estos en la ejecución o inspección o supervisión en obras de saneamiento.</p> <p>b) Residente de Obra <u>Requisitos:</u> Deberá acreditar experiencia mínima de Treinta (30) meses (computada desde la fecha de la colegiatura) como Residente, Supervisor, Inspector JEFE DE SUPERVISION o la combinación de estos en la ejecución o inspección o supervisión en obras de saneamiento.</p> <p>c) Ingeniero de Calidad <u>Requisitos:</u> Deberá acreditar experiencia mínima de Veinticuatro Dieciocho (18) (computada desde la fecha de la colegiatura) como como Especialista, Ingeniero, Supervisor, Jefe, Responsable, Coordinador o la combinación de estos en: Control de calidad, calidad, aseguramiento de calidad, programa de calidad o protocolos de calidad en la ejecución o inspección o supervisión en obras en general.</p> <p>d) Especialista Ambiental <u>Requisitos:</u> Deberá acreditar experiencia mínima de Dieciocho (18) meses (computada desde la fecha de la colegiatura) como Especialista, Ingeniero, Supervisor, Jefe, Responsable, Coordinador o la combinación de estos en: Ambiental, Mitigación Ambiental, Ambientalista, Monitoreo y Mitigación Ambiental, Impacto Ambiental, Medio Ambiente o SSOMA, en la ejecución o inspección o supervisión en obras en general.</p> <p>e) Especialista en seguridad en obra y salud ocupacional <u>Requisitos:</u> Deberá acreditar experiencia mínima de Dieciocho (18) meses (computada desde la fecha de la</p>

	<p>colegiatura) como Especialista, Ingeniero, Supervisor, Jefe, Responsable, Coordinador o la combinación de estos, de: Seguridad y Salud Ocupacional, Seguridad e Higiene Ocupacional, Seguridad de Obra, Seguridad en el trabajo, SSOMA, Salud Ocupacional o implementación de planes de seguridad e higiene ocupacional, en la ejecución o inspección o supervisión en obras en general.</p> <p>f) Especialista en obras eléctricas o electromecánicas <u>Requisitos:</u> Deberá acreditar experiencia mínima de Dieciocho (18) meses (computada desde la fecha de la colegiatura) como Especialista, Ingeniero, Supervisor, Jefe, Responsable, Coordinador o la combinación de estos, de: Equipamiento Electromecánico, Electromecánico, Mecánico Electricista, Instalaciones Electromecánica, Mecánico Eléctrico, Equipamiento Hidráulico y Electromecánico, en la ejecución o inspección o supervisión en obras de saneamiento.</p> <p>g) Especialista en agua potable <u>Requisitos:</u> Deberá acreditar experiencia mínima de Dieciocho (18) meses (computada desde la fecha de la colegiatura) como Especialista, Ingeniero, Supervisor, Jefe, Responsable, Coordinador, Residente, Jefe de Supervisión, Inspector o la combinación de estos, de: Sistemas, Redes, Líneas de agua potable o agua potable y alcantarillado, en la ejecución o inspección o supervisión de obras en saneamiento.</p> <p>h) Especialista en estructuras <u>Requisitos:</u> Deberá acreditar experiencia mínima de Dieciocho (18) meses (computada desde la fecha de la colegiatura) como especialista en estructuras en la ejecución o inspección o supervisión en obras en general.</p> <p><u>Acreditación:</u> De conformidad con el numeral 49.3 del artículo 49 y el literal e) del numeral 139.1 del artículo 139 del Reglamento este requisito de calificación se acredita para la suscripción del contrato.</p> <div style="border: 1px solid black; padding: 5px; margin-top: 10px;"> <p>Importante</p> <p><i>El residente de la obra debe cumplir la experiencia mínima establecida en el artículo 179 del Reglamento.</i></p> </div>
--	---

B	EXPERIENCIA DEL POSTOR EN LA ESPECIALIDAD
	<p><u>Requisitos:</u></p> <p>El postor debe acreditar un monto facturado acumulado equivalente a UNA (1) VEZ EL VALOR REFERENCIAL DE LA CONTRATACIÓN, en la ejecución de obras similares, durante los 10 años anteriores a la fecha de la presentación de ofertas que se computarán desde la suscripción del acta de recepción de obra.</p> <p>Se considerará obra similar a: Obras de construcción, creación, recuperación, instalación, ampliación, mejoramiento, reconstrucción, reubicación y/o rehabilitación o la combinación de alguno de los términos anteriores en obras de reservorios, cámaras de bombeo de agua y desagüe, líneas principales de agua (conducción, impulsión, aducción) o proyectos de saneamiento que contenga como uno de sus componentes reservorios y/o cámaras de bombeo de agua.</p> <p><u>Acreditación:</u></p> <p>La experiencia del postor se acreditará con copia simple de: (i) contratos y sus respectivas actas de recepción de obra; (ii) contratos y sus respectivas resoluciones de liquidación; o (iii) contratos y sus respectivas constancias de prestación o cualquier otra documentación²⁰ de la cual se desprenda fehacientemente que la obra fue concluida, así como el monto total que implicó su ejecución; correspondientes a un máximo de veinte (20) contrataciones.</p> <p>En los casos que se acredite experiencia adquirida en consorcio, debe presentarse la promesa de consorcio o el contrato de consorcio del cual se desprenda fehacientemente el porcentaje de las obligaciones que se asumió en el contrato presentado; de lo contrario, no se computará la experiencia proveniente de dicho contrato.</p>

²⁰ De acuerdo con la **Opinión N° 185-2017/DTN** "cualquier otra documentación", se entiende como tal a todo documento emitido por la Entidad contratante con ocasión de la ejecución de la obra que cumpla con demostrar de manera indubitable aquello que se acredita, por ejemplo, mediante las resoluciones de liquidación de obra, las actas de recepción de conformidad, entre otros.

Asimismo, cuando se presenten contratos derivados de procesos de selección convocados antes del 20.09.2012, la calificación se ceñirá al método descrito en la Directiva "Participación de Proveedores en Consorcio en las Contrataciones del Estado", debiendo presumirse que el porcentaje de las obligaciones equivale al porcentaje de participación de la promesa de consorcio o del contrato de consorcio. En caso que en dichos documentos no se consigne el porcentaje de participación se presumirá que las obligaciones se ejecutaron en partes iguales.

Si el titular de la experiencia no es el postor, consignar si dicha experiencia corresponde a la matriz en caso que el postor sea sucursal, o fue transmitida por reorganización societaria, debiendo acompañar la documentación sustentatoria correspondiente.

Si el postor acredita experiencia de otra persona jurídica como consecuencia de una reorganización societaria, debe presentar adicionalmente el **Anexo N° 9**.

Cuando los contratos presentados se encuentren expresados en moneda extranjera, debe indicarse el tipo de cambio venta publicado por la Superintendencia de Banca, Seguros y AFP correspondiente a la fecha de suscripción.

Sin perjuicio de lo anterior, los postores deben llenar y presentar el **Anexo N° 10** referido a la experiencia del postor en la especialidad.

Importante

En el caso de consorcios, la calificación de la experiencia se realiza conforme a la Directiva "Participación de Proveedores en Consorcio en las Contrataciones del Estado".

Importante

- *Si como resultado de una consulta u observación corresponde precisarse o ajustarse el requerimiento, se solicita la autorización del área usuaria y se pone de conocimiento de tal hecho a la dependencia que aprobó el expediente de contratación, de conformidad con el numeral 72.3 del artículo 72 del Reglamento.*
- *Los requisitos de calificación determinan si los postores cuentan con las capacidades necesarias para ejecutar el contrato, lo que debe ser acreditado documentalmente, y no mediante declaración jurada.*

CAPÍTULO IV FACTORES DE EVALUACIÓN

La evaluación se realiza sobre la base de cien (100) puntos.

Para determinar la oferta con el mejor puntaje y el orden de prelación de las ofertas, se considera lo siguiente:

FACTOR DE EVALUACIÓN	PUNTAJE / METODOLOGÍA PARA SU ASIGNACIÓN
A. PRECIO	
<p><u>Evaluación:</u></p> <p>Se evaluará considerando el precio ofertado por el postor.</p> <p><u>Acreditación:</u></p> <p>Se acreditará mediante el documento que contiene el precio de la oferta (Anexo N° 6).</p>	<p>La evaluación consistirá en otorgar el máximo puntaje a la oferta de precio más bajo y se otorga a las demás ofertas puntajes inversamente proporcionales a sus respectivos precios, según la siguiente fórmula:</p> $P_i = \frac{O_m \times PMP}{O_i}$ <p>I = Oferta <i>P_i</i> = Puntaje de la oferta a evaluar <i>O_i</i> = Precio i <i>O_m</i> = Precio de la oferta más baja PMP = Puntaje máximo del precio</p> <p style="text-align: right;">[100]²¹ puntos</p>

Importante

Los factores de evaluación elaborados por el comité de selección deben ser objetivos y guardan vinculación, razonabilidad y proporcionalidad con el objeto de la contratación. Asimismo, estos no pueden calificar con puntaje el cumplimiento del Expediente Técnico ni los requisitos de calificación.

²¹ De 83 a 100 puntos, en el caso de obras bajo la modalidad de ejecución llave en mano en las que se puede incluir adicionalmente el factor capacitación.

CAPÍTULO V PROFORMA DEL CONTRATO

Importante

- *Dependiendo del objeto del contrato, de resultar indispensable, puede incluirse cláusulas adicionales o la adecuación de las propuestas en el presente documento, las que en ningún caso pueden contemplar disposiciones contrarias a la normativa vigente ni a lo señalado en este capítulo.*
- *En el caso de contratación de obras por paquete, se debe suscribir un contrato por cada obra incluida en el paquete.*

Conste por el presente documento, la contratación de la ejecución de la obra [CONSIGNAR LA DENOMINACIÓN DE LA CONVOCATORIA], que celebra de una parte [CONSIGNAR EL NOMBRE DE LA ENTIDAD], en adelante LA ENTIDAD, con RUC N° [.....], con domicilio legal en [.....], representada por [.....], identificado con DNI N° [.....], y de otra parte [.....], con RUC N° [.....], con domicilio legal en [.....], inscrita en la Ficha N° [.....] Asiento N° [.....] del Registro de Personas Jurídicas de la ciudad de [.....], debidamente representado por su Representante Legal, [.....], con DNI N° [.....], según poder inscrito en la Ficha N° [.....], Asiento N° [.....] del Registro de Personas Jurídicas de la ciudad de [.....], a quien en adelante se le denominará EL CONTRATISTA en los términos y condiciones siguientes:

CLÁUSULA PRIMERA: ANTECEDENTES

Con fecha [.....], el comité de selección adjudicó la buena pro de la **LICITACIÓN PÚBLICA N° [CONSIGNAR NOMENCLATURA DEL PROCEDIMIENTO DE SELECCIÓN]** para la contratación de la ejecución de la obra [CONSIGNAR LA DENOMINACIÓN DE LA CONVOCATORIA], a [INDICAR NOMBRE DEL GANADOR DE LA BUENA PRO], cuyos detalles e importe constan en los documentos integrantes del presente contrato.

CLÁUSULA SEGUNDA: OBJETO

El presente contrato tiene por objeto [CONSIGNAR EL OBJETO DE LA CONTRATACIÓN].

CLÁUSULA TERCERA: MONTO CONTRACTUAL

El monto total del presente contrato asciende a [CONSIGNAR MONEDA Y MONTO], que incluye todos los impuestos de Ley.

Este monto comprende el costo de la ejecución de la obra, todos los tributos, seguros, transporte, inspecciones, pruebas y, de ser el caso, los costos laborales conforme a la legislación vigente, así como cualquier otro concepto que pueda tener incidencia sobre la ejecución de la prestación materia del presente contrato.

CLÁUSULA CUARTA: DEL PAGO²²

LA ENTIDAD se obliga a pagar la contraprestación a EL CONTRATISTA en [INDICAR MONEDA], en periodos de valorización [CONSIGNAR MENSUALES U OTRO TIPO DE PERIODO], conforme a lo previsto en la sección específica de las bases. Asimismo, LA ENTIDAD o EL CONTRATISTA, según corresponda, se obligan a pagar el monto correspondiente al saldo de la liquidación del contrato de obra, en el plazo de [CONSIGNAR PLAZO EN DÍAS] días calendario, computados desde el día siguiente del consentimiento de la liquidación.

En caso de retraso en el pago de las valorizaciones, por razones imputables a LA ENTIDAD, EL CONTRATISTA tiene derecho al reconocimiento de los intereses legales efectivos, de conformidad con el artículo 39 de la Ley de Contrataciones del Estado y los artículos 1244, 1245 y 1246 del

²² En cada caso concreto, dependiendo de la naturaleza del contrato, podrá adicionarse la información que resulte pertinente a efectos de generar el pago.

Código Civil. Para tal efecto, se formulará una valorización de intereses y el pago se efectuará en las valorizaciones siguientes.

CLÁUSULA QUINTA: DEL PLAZO DE LA EJECUCIÓN DE LA PRESTACIÓN

El plazo de ejecución del presente contrato es de [.....] días calendario, el mismo que se computa desde el día siguiente de cumplidas las condiciones previstas en el artículo 176 del Reglamento.

CLÁUSULA SEXTA: PARTES INTEGRANTES DEL CONTRATO

El presente contrato está conformado por las bases integradas, la oferta ganadora, así como los documentos derivados del procedimiento de selección que establezcan obligaciones para las partes.

CLÁUSULA SÉTIMA: GARANTÍAS

EL CONTRATISTA entregó al perfeccionamiento del contrato la respectiva garantía incondicional, solidaria, irrevocable, y de realización automática en el país al solo requerimiento, a favor de LA ENTIDAD, por los conceptos, montos y vigencias siguientes:

- De fiel cumplimiento del contrato: [CONSIGNAR EL MONTO], a través de la [INDICAR EL TIPO DE GARANTÍA PRESENTADA] N° [INDICAR NÚMERO DEL DOCUMENTO] emitida por [SEÑALAR EMPRESA QUE LA EMITE]. Monto que es equivalente al diez por ciento (10%) del monto del contrato original, la misma que debe mantenerse vigente hasta el consentimiento de la liquidación final.

En el caso que corresponda, consignar lo siguiente:

- Garantía fiel cumplimiento por prestaciones accesorias: [CONSIGNAR EL MONTO], a través de la [INDICAR EL TIPO DE GARANTÍA PRESENTADA] N° [INDICAR NÚMERO DEL DOCUMENTO] emitida por [SEÑALAR EMPRESA QUE LA EMITE], la misma que debe mantenerse vigente hasta el cumplimiento total de las obligaciones garantizadas.

CLÁUSULA OCTAVA: EJECUCIÓN DE GARANTÍAS POR FALTA DE RENOVACIÓN

LA ENTIDAD puede solicitar la ejecución de las garantías cuando EL CONTRATISTA no las hubiere renovado antes de la fecha de su vencimiento, conforme a lo dispuesto en el literal a) del numeral 155.1 del artículo 155 del Reglamento de la Ley de Contrataciones del Estado.

Importante para la Entidad

- *Sólo en el caso que la Entidad hubiese previsto otorgar adelanto, se debe incluir la siguiente cláusula:*

CLÁUSULA NOVENA: ADELANTO DIRECTO

"LA ENTIDAD otorgará [CONSIGNAR NÚMERO DE ADELANTOS A OTORGARSE] adelantos directos por el [CONSIGNAR PORCENTAJE QUE EN NINGÚN CASO EXCEDAN EN CONJUNTO EL 10% DEL MONTO DEL CONTRATO ORIGINAL] del monto del contrato original.

EL CONTRATISTA debe solicitar formalmente el [CONSIGNAR ADELANTO O PRIMER DESEMBOLSO DEL ADELANTO DIRECTO] dentro de los ocho (8) días siguientes a la suscripción del contrato, adjuntando a su solicitud la garantía por adelantos mediante carta fianza o póliza de caución y el comprobante de pago correspondiente. LA ENTIDAD debe entregar el monto solicitado dentro de los siete (7) días siguientes a la presentación de la solicitud de EL CONTRATISTA.

Asimismo, EL CONTRATISTA debe solicitar la entrega de los demás adelantos directos en [CONSIGNAR EL PLAZO Y OPORTUNIDAD PARA LA SOLICITUD]²³. La entrega del o los

²³ Indicar el plazo y oportunidad conforme al expediente de contratación.

adelantos se realizará en [CONSIGNAR PLAZO Y OPORTUNIDAD].²⁴

Vencido el plazo para solicitar el adelanto no procederá la solicitud.

- Si LA ENTIDAD considera necesario entregar adelantos para materiales e insumos a EL CONTRATISTA, deberá consignar la siguiente cláusula:

CLÁUSULA DÉCIMA: ADELANTO PARA MATERIALES E INSUMOS

“LA ENTIDAD otorgará adelantos para materiales e insumos por el [CONSIGNAR PORCENTAJE²⁵] del monto del contrato original, conforme al calendario de adquisición de materiales e insumos presentado por EL CONTRATISTA.

La entrega de los adelantos se realizará en un plazo de [CONSIGNAR PLAZO] días calendario previos a la fecha prevista en el calendario de adquisición de materiales e insumos para cada adquisición, con la finalidad que EL CONTRATISTA pueda disponer de los materiales e insumos en la oportunidad prevista en el calendario de avance de obra valorizado. Para tal efecto, EL CONTRATISTA debe solicitar la entrega del adelanto en un plazo de [CONSIGNAR PLAZO] días calendario anteriores al inicio del plazo antes mencionado, adjuntando a su solicitud la garantía por adelantos mediante carta fianza o póliza de caución y el comprobante de pago respectivo.

La primera solicitud de El CONTRATISTA debe realizarse una vez iniciado el plazo de ejecución de la obra. No procede el otorgamiento del adelanto para materiales e insumos en los casos en que las solicitudes correspondientes sean realizadas con posterioridad a las fechas señaladas en el calendario de adquisición de materiales e insumos.

- Si LA ENTIDAD considera necesario entregar adelantos para equipamiento y mobiliario, en el caso de contratos bajo la modalidad de llave en mano, deberá consignar la siguiente cláusula:

CLÁUSULA UNDÉCIMA: CONFORMIDAD DE LA OBRA

La conformidad de la obra será dada con la suscripción del Acta de Recepción de Obra.

CLÁUSULA DUODÉCIMA: DECLARACIÓN JURADA DEL CONTRATISTA

EL CONTRATISTA declara bajo juramento que se compromete a cumplir las obligaciones derivadas del presente contrato, bajo sanción de quedar inhabilitado para contratar con el Estado en caso de incumplimiento.

CLÁUSULA DÉCIMA TERCERA: ASIGNACIÓN DE RIESGOS DEL CONTRATO DE OBRA

[INCLUIR²⁶ EN ESTA CLÁUSULA LA IDENTIFICACIÓN Y ASIGNACIÓN DE RIESGOS QUE PUEDAN OCURRIR DURANTE LA EJECUCIÓN DE LA OBRA, ASI COMO LA DETERMINACIÓN DE LA PARTE DEL CONTRATO QUE DEBE ASUMIRLOS DURANTE LA EJECUCIÓN CONTRACTUAL, SEGÚN LAS DISPOSICIONES PREVISTAS EN LA DIRECTIVA “GESTIÓN DE RIESGOS EN LA PLANIFICACIÓN DE LA EJECUCIÓN DE OBRAS”. LA GESTION DE RIESGOS FORMA PARTE DE LA ÚLTIMA VERSIÓN DEL EXPEDIENTE TECNICO DE OBRA PUBLICADO EN LA OPCIÓN “VER EXPEDIENTE TÉCNICO DE OBRA” DEL SEACE].

²⁴ Este párrafo solo deberá ser incluido cuando la Entidad prevea la entrega de más de un adelanto directo al contratista.

²⁵ De conformidad con el numeral 180.2 del artículo 180 del Reglamento, los adelantos para materiales e insumos, no pueden superar el veinte por ciento (20%) del monto del contrato original, y en el caso de contratos bajo la modalidad de llave en mano, en los que se haya previsto el adelanto para equipamiento y mobiliario, no pueden superar en conjunto dicho porcentaje.

²⁶ De acuerdo con el numeral 32.2 del artículo 32 de la Ley y el numeral 29.2 del artículo 29 del Reglamento, esta cláusula es obligatoria.

Anexo N° 03									
Formato para asignar los riesgos									
1. NÚMERO Y FECHA DEL DOCUMENTO		Número	1.00	2. DATOS GENERALES DEL PROYECTO		Nombre del Proyecto		Elaboración de Expediente técnico del proyecto: "Mejoramiento y Ampliación del sistema de Agua Potable con sectorización en el distrito de Tambo de Mora, provincia de Chinchá, departamento de Ica - PRIMERA ETAPA"	
		Fecha	JUNIO 2023			Ubicación Geográfica		TAMBO DE MORA - CHINCHA - ICA	
4 PLAN DE RESPUESTA A LOS RIESGOS									
3.INFORMACIÓN DEL RIESGO				4.1 ESTRATEGIA SELECCIONADA					
3.1 CÓDIGO DE RIESGO	3.2 DESCRIPCIÓN DEL RIESGO	3.3 PRIORIDAD DEL RIESGO	Mitigar el riesgo	Evitar el riesgo	Aceptar el riesgo	Transferir el riesgo	4.2 ACCIONES A REALIZAR EN EL MARCO DEL PLAN	4.3 RIESGO ASIGNADO A	
								Entidad	Contratista
a	Riesgo de errores o deficiencias en el diseño que repercutan en el costo o la calidad de la infraestructura, nivel de servicio y/o puedan provocar retrasos en la ejecución de la obra	baja		x			Subsanar en el menor tiempo posible los errores del expediente tecnico sin bajar la calidad del proyecto	x	
b	Riesgo de construcción que generen sobrecostos y/o sobreplazos durante el periodo de construcción, los cuales se pueden originar por diferentes causas que abarcan aspectos técnicos, ambientales o regulatorios y decisiones adoptadas por las partes.	moderada				x	Tomar las medidas correctivas en el proceso de ejecución		x
c	Riesgo de expropiación de terrenos de que el encarecimiento o la no disponibilidad del predio donde construir la infraestructura provoquen retrasos en el comienzo de las obras y sobrecostos en la ejecución de las mismas	moderada		x			Solucionar en el menor tiempo posible disponibilidad del terreno	x	
d	Riesgo geológico / geotécnico que se identifica con diferencias en las condiciones del medio o del proceso geológico sobre lo previsto en los estudios de la fase de formulación y/o estructuración que redunde en sobrecostos o ampliación de plazos de construcción de la infraestructura	baja	x				Solucionar modificando el diseño con participación del proyectista minimizando los cambios sustanciales en el proyecto	x	
e	Riesgo de interferencias / servicios afectados que se traduce en la posibilidad de sobrecostos y/o sobreplazos de construcción por una deficiente identificación y cuantificación de las interferencias o servicios afectados	moderada	x				Realizar las gestiones en el menor tiempo posible para que las entidades prestadoras de los servicios autoricen el cambio en las interferencias encontradas	x	
f	Riesgo ambiental relacionado con el riesgo de incumplimiento de la normativa ambiental y de las medidas correctoras definidas en la aprobación de los estudios ambientales	baja		x			Exigir al Contratista el cumplimiento de las normativas ambientales estrictas en la ejecución del proyecto		x
g	Riesgo arqueológico que se traduce en hallazgos de restos arqueológicos significativos que generen la interrupción del normal desarrollo de las obras de acuerdo a los plazos establecidos en el contrato o sobrecostos en la ejecución de las mismas.	baja			x		Gestionar en el menor tiempo posible ante el ministerio de cultura las medidas que se adoptaran y que repercutiran en el proyecto	x	
h	Riesgo de obtención de permisos y licencias derivado de la no obtención de alguno de los permisos y licencias que deben ser expedidas por las instituciones u organismos públicos distintos a la Entidad contratante y que es necesario obtener por parte de ésta antes del inicio de las obras de construcción	bajo		x			Realizar las gestiones en el menor tiempo posible para que las entidades prestadoras de los servicios autoricen y se emitan los permisos correspondiente para continuar con el proyecto	x	
i	Riesgos derivados de eventos de fuerza mayor o caso fortuito, cuyas causas no resultarían imputables a ninguna de las partes.	alto			x		Tomar las medidas preventivas y correctivas antes de continuar con la ejecución del proyecto		
j	Riesgos regulatorios o normativos de implementar las modificaciones normativas pertinentes que sean de aplicación pudiendo estas modificaciones generar un impacto en costo o en plazo de la obra	baja		x			Acatar y hacer cumplir los nuevos dispositivos regulatorios sin que afecten en lo posible a la ejecución del proyecto		x
k	Riesgos vinculados a accidentes de construcción y daños a terceros	baja				x	Notificar el cumplimiento de las normas de salud y seguridad en el trabajo al contratista.		x

CLÁUSULA DÉCIMA CUARTA: RESPONSABILIDAD POR VICIOS OCULTOS

Ni la suscripción del Acta de Recepción de Obra, ni el consentimiento de la liquidación del contrato de obra, enervan el derecho de LA ENTIDAD a reclamar, posteriormente, por defectos o vicios ocultos, conforme a lo dispuesto por los artículos 40 de la Ley de Contrataciones del Estado y 173 de su Reglamento.

El plazo máximo de responsabilidad de EL CONTRATISTA es de **[CONSIGNAR TIEMPO EN AÑOS, NO MENOR DE 7 AÑOS]** años, contados a partir de la conformidad de la recepción **[INDICAR TOTAL O PARCIAL, SEGÚN CORRESPONDA]** de la obra.

CLÁUSULA DÉCIMA QUINTA: PENALIDADES

Si EL CONTRATISTA incurre en retraso injustificado en la ejecución de las prestaciones objeto del contrato, LA ENTIDAD le aplica automáticamente una penalidad por mora por cada día de atraso, de acuerdo a la siguiente fórmula:

$$\text{Penalidad Diaria} = \frac{0.10 \times \text{monto vigente}}{F \times \text{plazo vigente en días}}$$

Donde:

F = 0.15 para plazos mayores a sesenta (60) días o;
F = 0.40 para plazos menores o iguales a sesenta (60) días.

El retraso se justifica a través de la solicitud de ampliación de plazo debidamente aprobado. Adicionalmente, se considera justificado el retraso y en consecuencia no se aplica penalidad, cuando EL CONTRATISTA acredite, de modo objetivamente sustentado, que el mayor tiempo transcurrido no le resulta imputable. En este último caso la calificación del retraso como justificado por parte de LA ENTIDAD no da lugar al pago de gastos generales ni costos directos de ningún tipo, conforme el numeral 162.5 del artículo 162 del Reglamento de la Ley de Contrataciones del Estado.

Adicionalmente a la penalidad por mora se aplicarán las siguientes penalidades:

Otras Penalidades			
N°	Supuestos de aplicación de penalidad	Forma de cálculo	Procedimiento
1	Cuando el Contratista no coloque el cartel de obra dentro de los 05 días del inicio de la obra. La multa es por cada día de atraso.	1/5000 del monto contratado, por día de atraso.	Según informe del Inspector y/o Supervisor y/o Jefe de la Oficina de Ejecución, Supervisión y Liquidación.
2	En caso el contratista no presente la liquidación de obra dentro de los plazos establecidos, en cumplimiento del Art. 209° del RLCE.	0.13% del monto contratado	Según informe del Jefe de la Oficina de Ejecución, Supervisión y Liquidación.
3	En caso el contratista incumpla con su obligación de ejecutar la prestación con el personal acreditado o debidamente sustituido.	0.30 UIT por cada día de ausencia del personal en obra.	Según informe del Inspector y/o Supervisor y/o Jefe de la Oficina de Ejecución, Supervisión y Liquidación.
4	En caso culmine la relación contractual entre El Contratista y el personal ofertado y la Entidad no haya aprobado la sustitución del personal por no cumplir con las experiencias y calificaciones del profesional a ser reemplazado.	0.30 UIT por cada día de ausencia del personal en obra.	Según informe del Inspector y/o Supervisor y/o Jefe de la Oficina de Ejecución, Supervisión y Liquidación.
5	Cuando el Ing. Residente, no esté de manera permanente en la obra o sea reemplazado por terceros que reemplace su labor de manera parcial o supletoria.	La multa diaria será de 1/4000 del monto contratado, si se excede de tres multas se pedirá su cambio.	Según informe del Inspector y/o Supervisor y/o Jefe de la Oficina de Ejecución, Supervisión y Liquidación.
6	Cuando el contratista no presente los equipos declarados en la propuesta técnica. La multa es por cada día del equipo ausente	0.20 UIT por cada día de ausencia del personal.	Según informe del Inspector y/o Supervisor y/o Jefe de la Oficina de Ejecución, Supervisión y Liquidación.
7	El cuaderno de obra digital y/o físico debe estar al día con anotaciones del Residente de obra en relación a las actividades relevantes. La multa es por cada día	0.10 UIT por cada día	Según informe del Inspector y/o Supervisor y/o Jefe de la Oficina de Ejecución, Supervisión y Liquidación.
8	Cuando el Contratista o su personal, no permite el acceso al cuaderno de obra al Inspector o supervisor de obra, impidiéndole anotar las ocurrencias, en concordancia con lo señalado en Art. 163 del RLCE.	Cinco por mil (5/1000) del monto de la valorización del periodo por cada día de dicho impedimento.	Según informe del Inspector y/o Supervisor y/o Jefe de la Oficina de Ejecución, Supervisión y Liquidación.
9	Cuando el contratista no cuenta con los dispositivos de seguridad en la obra tanto peatonal o vehicular incumpliendo las normas, además de las señalizaciones solicitadas por la entidad, la multa es por día.	La multa diaria será de 1/5000 del monto contratado	Según informe del Inspector y/o Supervisor y/o Jefe de la Oficina de Ejecución, Supervisión y Liquidación.
10	Cuando el contratista no cumpla con dotar a su personal o parte del personal de los elementos de seguridad. La multa es por cada día.	0.05 de la UIT por cada día	Según informe del Inspector y/o Supervisor y/o Jefe de la Oficina de Ejecución, Supervisión y Liquidación.
11	Cuando el contratista no realiza las pruebas o ensayos oportunamente para verificar la calidad de los materiales y los trabajos ejecutados y/o no permita la presencia de un representante de SEMAPACH S.A. para verificar el desarrollo de las pruebas o ensayos. La multa es por cada incumplimiento.	1/4000 del monto contratado, por día y ocurrencia	Según informe del Inspector y/o Supervisor y/o Jefe de la Oficina de Ejecución, Supervisión y Liquidación.
12	Cuando el contratista entregue documentación incompleta (solicitud de adelantos, valorizaciones, mayores gastos generales, ampliación de plazo, adicionales, liquidación de obra). La multa será por cada trámite documentario	0.1 de la UIT por cada trámite	Según informe del Inspector y/o Supervisor y/o Jefe de la Oficina de Ejecución, Supervisión y Liquidación.

Importante

De haberse previsto otras penalidades a las previstas, incluir los supuestos de aplicación de penalidad, la forma de cálculo de la penalidad para cada supuesto y el procedimiento mediante el cual se verifica el supuesto a penalizar, conforme el artículo 163 del Reglamento de la Ley de Contrataciones del Estado.

Estas penalidades se deducen de las valorizaciones o en la liquidación final, según corresponda; o si fuera necesario, se cobra del monto resultante de la ejecución de la garantía de fiel cumplimiento.

La penalidad por mora y las otras penalidades pueden alcanzar cada una un monto máximo equivalente al diez por ciento (10%) del monto del contrato vigente, o de ser el caso, del ítem que debió ejecutarse.

Cuando se llegue a cubrir el monto máximo de la penalidad por mora o el monto máximo para otras penalidades, LA ENTIDAD puede resolver el contrato por incumplimiento.

CLÁUSULA DÉCIMA SEXTA: RESOLUCIÓN DEL CONTRATO

Cualquiera de las partes puede resolver el contrato, de conformidad con el numeral 32.3 del artículo 32 y artículo 36 de la Ley de Contrataciones del Estado, y el artículo 164 de su Reglamento. De darse el caso, LA ENTIDAD procederá de acuerdo a lo establecido en los artículos 165 y 207 del Reglamento de la Ley de Contrataciones del Estado.

CLÁUSULA DÉCIMA SÉTIMA: RESPONSABILIDAD DE LAS PARTES

Cuando se resuelva el contrato por causas imputables a algunas de las partes, se debe resarcir los daños y perjuicios ocasionados, a través de la indemnización correspondiente. Ello no obsta la aplicación de las sanciones administrativas, penales y pecuniarias a que dicho incumplimiento diere lugar, en el caso que éstas correspondan.

Lo señalado precedentemente no exime a ninguna de las partes del cumplimiento de las demás obligaciones previstas en el presente contrato.

CLÁUSULA DÉCIMA OCTAVA: ANTICORRUPCIÓN

EL CONTRATISTA declara y garantiza no haber, directa o indirectamente, o tratándose de una persona jurídica a través de sus socios, integrantes de los órganos de administración, apoderados, representantes legales, funcionarios, asesores o personas vinculadas a las que se refiere el artículo 7 del Reglamento de la Ley de Contrataciones del Estado, ofrecido, negociado o efectuado, cualquier pago o, en general, cualquier beneficio o incentivo ilegal en relación al contrato.

Asimismo, el CONTRATISTA se obliga a conducirse en todo momento, durante la ejecución del contrato, con honestidad, probidad, veracidad e integridad y de no cometer actos ilegales o de corrupción, directa o indirectamente o a través de sus socios, accionistas, participacionistas, integrantes de los órganos de administración, apoderados, representantes legales, funcionarios, asesores y personas vinculadas a las que se refiere el artículo 7 del Reglamento de la Ley de Contrataciones del Estado.

Además, EL CONTRATISTA se compromete a i) comunicar a las autoridades competentes, de manera directa y oportuna, cualquier acto o conducta ilícita o corrupta de la que tuviera conocimiento; y ii) adoptar medidas técnicas, organizativas y/o de personal apropiadas para evitar los referidos actos o prácticas.

Finalmente, EL CONTRATISTA se compromete a no colocar a los funcionarios públicos con los que deba interactuar, en situaciones reñidas con la ética. En tal sentido, reconoce y acepta la prohibición de ofrecerles a éstos cualquier tipo de obsequio, donación, beneficio y/o gratificación, ya sea de bienes o servicios, cualquiera sea la finalidad con la que se lo haga.

CLÁUSULA DÉCIMA NOVENA: MARCO LEGAL DEL CONTRATO

Sólo en lo no previsto en este contrato, en la Ley de Contrataciones del Estado y su Reglamento, en las directivas que emita el OSCE y demás normativa especial que resulte aplicable, serán de aplicación supletoria las disposiciones pertinentes del Código Civil vigente, cuando corresponda, y demás normas de derecho privado.

CLÁUSULA VIGÉSIMA: SOLUCIÓN DE CONTROVERSIAS²⁷

Las controversias que surjan entre las partes durante la ejecución del contrato se resuelven mediante conciliación o arbitraje, según el acuerdo de las partes.

Cualquiera de las partes tiene derecho a iniciar el arbitraje a fin de resolver dichas controversias dentro del plazo de caducidad previsto en la Ley de Contrataciones del Estado y su Reglamento.

Facultativamente, cualquiera de las partes tiene el derecho a solicitar una conciliación dentro del plazo de caducidad correspondiente, según lo señalado en el artículo 224 del Reglamento de la Ley de Contrataciones del Estado, sin perjuicio de recurrir al arbitraje, en caso no se llegue a un acuerdo entre ambas partes o se llegue a un acuerdo parcial. Las controversias sobre nulidad del contrato solo pueden ser sometidas a arbitraje.

El Laudo arbitral emitido es inapelable, definitivo y obligatorio para las partes desde el momento de su notificación, según lo previsto en el numeral 45.21 del artículo 45 de la Ley de Contrataciones del Estado.

Importante para la Entidad

De acuerdo con lo dispuesto en el numeral 243.4 del artículo 243 del Reglamento, la obligatoriedad de someter a Junta de Resolución de Disputas las controversias en los contratos de obra por montos superiores a veinte millones con 00/100 Soles (S/ 20 000 000,00), es obligatoria. Asimismo, el sometimiento de la solución de controversias a una Junta de Resolución de Disputas en los contratos cuyos montos sean iguales o menores a veinte millones con 00/100 Soles (S/ 20 000 000,00) es facultativa. En tal sentido, según lo previsto en el Anexo N° 2 de la Directiva N° 012-2019-OSCE/CD incluir la siguiente cláusula, según corresponda:

CLÁUSULA VIGÉSIMA PRIMERA: JUNTA DE RESOLUCIÓN DE DISPUTAS

Las partes acuerdan para la solución de las controversias derivadas del presente Contrato de Obra conformar una Junta de Resolución de Disputas (en adelante, la JRD) de acuerdo a las disposiciones de la Ley de Contrataciones del Estado, su Reglamento y las directivas que emita OSCE al respecto (en adelante, las "Normas Aplicables a la JRD"); encargando su organización y administración al [DENOMINACIÓN O RAZÓN SOCIAL DEL CENTRO DE ADMINISTRACIÓN DESIGNADO POR LAS PARTES AL CUAL ENCARGAN LA ORGANIZACIÓN DE LA JRD].

La JRD estará compuesta por [TRES (3) MIEMBROS / UN (1) MIEMBRO], los/el cual/es será/n designado/s conforme a las Normas Aplicables a la JRD.

Todas las controversias generadas entre las partes con ocasión al presente Contrato de Obra deben ser sometidas, en primer lugar, a la decisión de la JRD de conformidad con las Normas Aplicables a las JRD.

La decisión que emita la JRD es vinculante y, por tanto, de inmediato y obligatorio cumplimiento para las partes conforme a lo establecido en las Normas Aplicables a la JRD. El incumplimiento de la decisión otorga a la parte afectada la potestad de resolver el contrato, previo aviso requiriendo el cumplimiento.

En caso alguna de las Partes no esté de acuerdo con la decisión emitida por la JRD, podrá someter la controversia a arbitraje conforme a lo establecido en las Normas Aplicables a la JRD. Las Partes acuerdan que es condición obligatoria para el inicio del arbitraje el haber concluido de modo previo el procedimiento ante la JRD.

Si una Parte no manifiesta su disconformidad con una decisión emitida por la JRD en el plazo previsto en las Normas Aplicables a las JRD, entonces dicha decisión adquiere el carácter de definitiva y no podrá ser sometida a arbitraje. Si una Parte manifiesta su disconformidad con una decisión emitida

²⁷ De acuerdo con el numeral 225.3 del artículo 225 del Reglamento, las partes pueden recurrir al arbitraje ad hoc cuando las controversias deriven de procedimientos de selección cuyo valor referencial sea menor o igual a cinco millones con 00/100 soles (S/ 5 000 000,00).

por la JRD en el plazo previsto en las Normas Aplicables a las JRD, pero no inicia el arbitraje respectivo en el plazo previsto en dichas Normas, aquella adquiere la calidad de definitiva.

Incorporar o eliminar, según corresponda

CLÁUSULA VIGÉSIMA SEGUNDA: FACULTAD DE ELEVAR A ESCRITURA PÚBLICA

Cualquiera de las partes puede elevar el presente contrato a Escritura Pública corriendo con todos los gastos que demande esta formalidad.

CLÁUSULA VIGÉSIMA TERCERA: DOMICILIO PARA EFECTOS DE LA EJECUCIÓN CONTRACTUAL

Las partes declaran el siguiente domicilio para efecto de las notificaciones que se realicen durante la ejecución del presente contrato:

DOMICILIO DE LA ENTIDAD: [.....]

DOMICILIO DEL CONTRATISTA: [CONSIGNAR EL DOMICILIO SEÑALADO POR EL POSTOR GANADOR DE LA BUENA PRO AL PRESENTAR LOS REQUISITOS PARA EL PERFECCIONAMIENTO DEL CONTRATO]

La variación del domicilio aquí declarado de alguna de las partes debe ser comunicada a la otra parte, formalmente y por escrito, con una anticipación no menor de quince (15) días calendario.

De acuerdo con las bases integradas, la oferta y las disposiciones del presente contrato, las partes lo firman por duplicado en señal de conformidad en la ciudad de [.....] al [CONSIGNAR FECHA].

"LA ENTIDAD"

"EL CONTRATISTA"

Importante

Este documento puede firmarse digitalmente si ambas partes cuentan con firma digital, según la Ley N° 27269, Ley de Firmas y Certificados Digitales²⁸.

²⁸ Para mayor información sobre la normativa de firmas y certificados digitales ingresar a: <https://www.indecopi.gob.pe/web/firmas-digitales/firmar-y-certificados-digitales>

CAPÍTULO VI CONSTANCIA DE PRESTACIÓN DE EJECUCIÓN DE OBRA

De conformidad con el artículo 169 del Reglamento, se deja expresa constancia de la culminación de la prestación derivada del contrato mencionado en el numeral 3 del presente documento.

1 DATOS DEL DOCUMENTO	Número del documento			
	Fecha de emisión del documento			
2 DATOS DEL CONTRATISTA	Nombre, denominación o razón social			
	RUC			
	EN CASO EL CONTRATISTA SEA UN CONSORCIO, ADEMÁS SE DEBERÁ REGISTRAR LA SIGUIENTE INFORMACIÓN:			
	Nombre o razón social del integrante del consorcio	RUC	%	Descripción de las obligaciones
3 DATOS DEL CONTRATO	Número del contrato			
	Tipo y número del procedimiento de selección			
	Descripción del objeto del contrato			
	Fecha de suscripción del contrato			
	Monto del contrato			
4 DATOS DE LA OBRA	Denominación de la obra			
	Ubicación de la obra (Región, Provincia y Distrito)			
	Nombres y apellidos del Supervisor de la Obra			
	Plazo de ejecución de la obra	Plazo original	días calendario	
		Ampliación(es) de plazo	días calendario	
		Total plazo	días calendario	
		Fecha de culminación de la obra		
		Fecha de recepción de la obra		
		Fecha de liquidación de la obra		
	Monto de la obra	Número de adicionales de obra		
		Monto total de los adicionales		
		Número de deductivos		
Monto total de los deductivos				

		Monto total de la obra (sólo componente de obra)	
--	--	--	--

5 APLICACIÓN DE PENALIDADES	Monto de las penalidades por mora	
	Monto de otras penalidades	
	Monto total de las penalidades aplicadas	

6 SOLUCIÓN DE CONTROVERSIAS DEL CONTRATO	Junta de Resolución de Disputas	Si		No	
	Arbitraje	Si		No	
	N° de arbitrajes				

7 DATOS DE LA ENTIDAD	Nombre de la Entidad	
	RUC de la Entidad	
	Nombres y apellidos del funcionario que emite la constancia	
	Cargo que ocupa en la Entidad	
	Teléfono de contacto	

8	
	NOMBRE, FIRMA Y SELLO DEL FUNCIONARIO COMPETENTE

ANEXOS

ANEXO N° 1

DECLARACIÓN JURADA DE DATOS DEL POSTOR

Señores

COMITÉ DE SELECCIÓN

LICITACIÓN PÚBLICA N° [CONSIGNAR NOMENCLATURA DEL PROCEDIMIENTO]

Presente.-

El que se suscribe, [.....], postor y/o Representante Legal de [CONSIGNAR EN CASO DE SER PERSONA JURÍDICA], identificado con [CONSIGNAR TIPO DE DOCUMENTO DE IDENTIDAD] N° [CONSIGNAR NÚMERO DE DOCUMENTO DE IDENTIDAD], con poder inscrito en la localidad de [CONSIGNAR EN CASO DE SER PERSONA JURÍDICA] en la Ficha N° [CONSIGNAR EN CASO DE SER PERSONA JURÍDICA] Asiento N° [CONSIGNAR EN CASO DE SER PERSONA JURÍDICA], **DECLARO BAJO JURAMENTO** que la siguiente información se sujeta a la verdad:

Nombre, Denominación o Razón Social :			
Domicilio Legal :			
RUC :	Teléfono(s) :		
Correo electrónico :			

Autorización de notificación por correo electrónico:

Autorizo que se notifiquen al correo electrónico indicado las siguientes actuaciones:

1. Solicitud de reducción de la oferta económica.
2. Solicitud de subsanación de los requisitos para perfeccionar el contrato.
3. Solicitud para presentar los documentos para perfeccionar el contrato, según orden de prelación, de conformidad con lo previsto en el artículo 141 del Reglamento.
4. Respuesta a la solicitud de acceso al expediente de contratación.

Asimismo, me comprometo a remitir la confirmación de recepción, en el plazo máximo de dos (2) días hábiles de recibida la comunicación.

[CONSIGNAR CIUDAD Y FECHA]

.....
Firma, Nombres y Apellidos del postor o Representante legal, según corresponda

Importante

La notificación dirigida a la dirección de correo electrónico consignada se entenderá válidamente efectuada cuando la Entidad reciba acuse de recepción.

Importante

Cuando se trate de consorcios, la declaración jurada es la siguiente:

ANEXO N° 1

DECLARACIÓN JURADA DE DATOS DEL POSTOR

Señores

COMITÉ DE SELECCIÓN

LICITACIÓN PÚBLICA N° [CONSIGNAR NOMENCLATURA DEL PROCEDIMIENTO]

Presente.-

El que se suscribe, [.....], representante común del consorcio [CONSIGNAR EL NOMBRE DEL CONSORCIO], identificado con [CONSIGNAR TIPO DE DOCUMENTO DE IDENTIDAD] N° [CONSIGNAR NÚMERO DE DOCUMENTO DE IDENTIDAD], **DECLARO BAJO JURAMENTO** que la siguiente información se sujeta a la verdad:

Datos del consorciado 1			
Nombre, Denominación o Razón Social :			
Domicilio Legal :			
RUC :	Teléfono(s) :		
Correo electrónico :			

Datos del consorciado 2			
Nombre, Denominación o Razón Social :			
Domicilio Legal :			
RUC :	Teléfono(s) :		
Correo electrónico :			

Datos del consorciado ...			
Nombre, Denominación o Razón Social :			
Domicilio Legal :			
RUC :	Teléfono(s) :		
Correo electrónico :			

Autorización de notificación por correo electrónico:

Correo electrónico del consorcio:

Autorizo que se notifiquen al correo electrónico indicado las siguientes actuaciones:

1. Solicitud de reducción de la oferta económica.
2. Solicitud de subsanación de los requisitos para perfeccionar el contrato.
3. Solicitud para presentar los documentos para perfeccionar el contrato, según orden de prelación, de conformidad con lo previsto en el artículo 141 del Reglamento.
4. Respuesta a la solicitud de acceso al expediente de contratación.

Asimismo, me comprometo a remitir la confirmación de recepción, en el plazo máximo de dos (2) días hábiles de recibida la comunicación.

[CONSIGNAR CIUDAD Y FECHA]

.....
**Firma, Nombres y Apellidos del representante
común del consorcio**

Importante

La notificación dirigida a la dirección de correo electrónico consignada se entenderá válidamente efectuada cuando la Entidad reciba acuse de recepción.

ANEXO N° 2

DECLARACIÓN JURADA (ART. 52 DEL REGLAMENTO DE LA LEY DE CONTRATACIONES DEL ESTADO)

Señores

COMITÉ DE SELECCIÓN

LICITACIÓN PÚBLICA N° [CONSIGNAR NOMENCLATURA DEL PROCEDIMIENTO]

Presente.-

Mediante el presente el suscrito, postor y/o Representante Legal de [CONSIGNAR EN CASO DE SER PERSONA JURÍDICA], declaro bajo juramento:

- i. No haber incurrido y me obligo a no incurrir en actos de corrupción, así como a respetar el principio de integridad.
- ii. No tener impedimento para postular en el procedimiento de selección ni para contratar con el Estado, conforme al artículo 11 de la Ley de Contrataciones del Estado.
- iii. Conocer las sanciones contenidas en la Ley de Contrataciones del Estado y su Reglamento, así como las disposiciones aplicables de la Ley N° 27444, Ley del Procedimiento Administrativo General.
- iv. Participar en el presente proceso de contratación en forma independiente sin mediar consulta, comunicación, acuerdo, arreglo o convenio con ningún proveedor; y, conocer las disposiciones del Decreto Legislativo N° 1034, Decreto Legislativo que aprueba la Ley de Represión de Conductas Anticompetitivas.
- v. Conocer, aceptar y someterme a las bases, condiciones y reglas del procedimiento de selección.
- vi. Ser responsable de la veracidad de los documentos e información que presento en el presente procedimiento de selección.
- vii. Comprometerme a mantener la oferta presentada durante el procedimiento de selección y a perfeccionar el contrato, en caso de resultar favorecido con la buena pro.

[CONSIGNAR CIUDAD Y FECHA]

.....
**Firma, Nombres y Apellidos del postor o
Representante legal, según corresponda**

Importante

En el caso de consorcios, cada integrante debe presentar esta declaración jurada, salvo que sea presentada por el representante común del consorcio.

ANEXO N° 3

DECLARACIÓN JURADA DE CUMPLIMIENTO DEL EXPEDIENTE TÉCNICO

Señores

COMITÉ DE SELECCIÓN

LICITACIÓN PÚBLICA N° [CONSIGNAR NOMENCLATURA DEL PROCEDIMIENTO]

Presente.-

Es grato dirigirme a usted, para hacer de su conocimiento que luego de haber examinado las bases y demás documentos del procedimiento de la referencia y, conociendo todos los alcances y las condiciones detalladas en dichos documentos, el postor que suscribe ofrece la ejecución de la obra [CONSIGNAR EL OBJETO DE LA CONVOCATORIA], de conformidad con el respectivo Expediente Técnico y las demás condiciones que se indican en el numeral 3.1 del Capítulo III de la sección específica de las bases y los documentos del procedimiento.

[CONSIGNAR CIUDAD Y FECHA]

.....
**Firma, Nombres y Apellidos del postor o
Representante legal o común, según corresponda**

ANEXO N° 4

DECLARACIÓN JURADA DE PLAZO DE EJECUCIÓN DE LA OBRA

Señores

COMITÉ DE SELECCIÓN

LICITACIÓN PÚBLICA N° [CONSIGNAR NOMENCLATURA DEL PROCEDIMIENTO]

Presente.-

Mediante el presente, con pleno conocimiento de las condiciones que se exigen en las bases del procedimiento de la referencia, me comprometo a ejecutar la obra [CONSIGNAR LA DENOMINACIÓN DE LA CONVOCATORIA] en el plazo de [CONSIGNAR EL PLAZO OFERTADO, EL CUAL DEBE SER EXPRESADO EN DÍAS CALENDARIO] días calendario.

[CONSIGNAR CIUDAD Y FECHA]

.....
**Firma, Nombres y Apellidos del postor o
Representante legal o común, según corresponda**

Importante para la Entidad

- *Cuando en el expediente de contratación establezca que la obra debe ejecutarse bajo la modalidad de ejecución llave en mano, considerar lo siguiente, según corresponda.*

“Mediante el presente, con pleno conocimiento de las condiciones que se exigen en las bases del procedimiento de la referencia, me comprometo a ejecutar la obra [CONSIGNAR LA DENOMINACIÓN DE LA CONVOCATORIA], su equipamiento, mobiliario y montaje hasta la puesta en servicio, en el plazo de [CONSIGNAR EL PLAZO OFERTADO, EL CUAL DEBE ESTAR EXPRESADO EN DÍAS CALENDARIO] días calendario”²⁹

“Mediante el presente, con pleno conocimiento de las condiciones que se exigen en las bases del procedimiento de la referencia, me comprometo a ejecutar la obra [CONSIGNAR LA DENOMINACIÓN DE LA CONVOCATORIA], su equipamiento, mobiliario y montaje hasta la puesta en servicio, en el plazo de [CONSIGNAR EL PLAZO OFERTADO, EL CUAL DEBE ESTAR EXPRESADO EN DÍAS CALENDARIO] días calendario, y la ejecución de la operación asistida de la obra en el plazo de [CONSIGNAR EL PLAZO OFERTADO DE LA PRESTACIÓN ASISTIDA DE LA OBRA, EL CUAL DEBE ESTAR EXPRESADO EN DÍAS CALENDARIO] días calendario.”³⁰

Incluir las disposiciones, según corresponda. Una vez culminada la elaboración de las bases, las notas que no se incorporen deben ser eliminadas

²⁹ Este párrafo debe ser incluido en el caso de obras que se ejecuten bajo la modalidad de ejecución llave en mano que no incluya operación asistida.

³⁰ Este párrafo debe ser incluido en el caso de obras que se ejecuten bajo la modalidad de ejecución llave en mano que incluya operación asistida.

ANEXO N° 5

PROMESA DE CONSORCIO

(Sólo para el caso en que un consorcio se presente como postor)

Señores

COMITÉ DE SELECCIÓN

LICITACIÓN PÚBLICA N° [CONSIGNAR NOMENCLATURA DEL PROCEDIMIENTO]

Presente.-

Los suscritos declaramos expresamente que hemos convenido en forma irrevocable, durante el lapso que dure el procedimiento de selección, para presentar una oferta conjunta a la **LICITACIÓN PÚBLICA N° [CONSIGNAR NOMENCLATURA DEL PROCEDIMIENTO]**.

Asimismo, en caso de obtener la buena pro, nos comprometemos a formalizar el contrato de consorcio, de conformidad con lo establecido por el artículo 140 del Reglamento de la Ley de Contrataciones del Estado, bajo las siguientes condiciones:

a) Integrantes del consorcio

1. [NOMBRE, DENOMINACIÓN O RAZÓN SOCIAL DEL CONSORCIADO 1].
2. [NOMBRE, DENOMINACIÓN O RAZÓN SOCIAL DEL CONSORCIADO 2].

b) Designamos a [CONSIGNAR NOMBRES Y APELLIDOS DEL REPRESENTANTE COMÚN], identificado con [CONSIGNAR TIPO DE DOCUMENTO DE IDENTIDAD] N° [CONSIGNAR NÚMERO DE DOCUMENTO DE IDENTIDAD], como representante común del consorcio para efectos de participar en todos los actos referidos al procedimiento de selección, suscripción y ejecución del contrato correspondiente con [CONSIGNAR NOMBRE DE LA ENTIDAD].

Asimismo, declaramos que el representante común del consorcio no se encuentra impedido, inhabilitado ni suspendido para contratar con el Estado.

c) Fijamos nuestro domicilio legal común en [.....].

d) Las obligaciones que corresponden a cada uno de los integrantes del consorcio son las siguientes:

1. OBLIGACIONES DE [NOMBRE, DENOMINACIÓN O RAZÓN SOCIAL DEL CONSORCIADO 1] [%]³¹

[DESCRIBIR LAS OBLIGACIONES DEL CONSORCIADO 1]

2. OBLIGACIONES DE [NOMBRE, DENOMINACIÓN O RAZÓN SOCIAL DEL CONSORCIADO 2] [%]³²

[DESCRIBIR LAS OBLIGACIONES DEL CONSORCIADO 2]

TOTAL OBLIGACIONES 100%³³

[CONSIGNAR CIUDAD Y FECHA]

³¹ Consignar únicamente el porcentaje total de las obligaciones, el cual debe ser expresado en número entero, sin decimales.

³² Consignar únicamente el porcentaje total de las obligaciones, el cual debe ser expresado en número entero, sin decimales.

³³ Este porcentaje corresponde a la sumatoria de los porcentajes de las obligaciones de cada uno de los integrantes del consorcio.

.....
Consortiado 1
Nombres, apellidos y firma del Consortiado 1
o de su Representante Legal
Tipo y N° de Documento de Identidad

.....
Consortiado 2
Nombres, apellidos y firma del Consortiado 2
o de su Representante Legal
Tipo y N° de Documento de Identidad

Importante

De conformidad con el artículo 52 del Reglamento, las firmas de los integrantes del consorcio deben ser legalizadas.

Importante para la Entidad

*En caso de la contratación de la ejecución de una obra bajo el sistema a precios unitarios **incluir el siguiente anexo:***

Esta nota deberá ser eliminada una vez culminada la elaboración de las bases

ANEXO N° 6

PRECIO DE LA OFERTA

ÍTEM N° [INDICAR NÚMERO]

Señores

COMITÉ DE SELECCIÓN

LICITACIÓN PÚBLICA N° [CONSIGNAR NOMENCLATURA DEL PROCEDIMIENTO]

Presente.-

Es grato dirigirme a usted, para hacer de su conocimiento que, de acuerdo con las bases, mi oferta es la siguiente:

[INCLUIR LA ESTRUCTURA DEL PRESUPUESTO DE OBRA, A FIN DE QUE EL POSTOR CONSIGNE LOS PRECIOS UNITARIOS Y EL PRECIO TOTAL DE SU OFERTA, TAL COMO SE MUESTRA DE MANERA REFERENCIAL EN EL SIGUIENTE EJEMPLO:

N° ITEM	PARTIDA	UNIDAD	METRADO	PU	SUB TOTAL

1	Total costo directo (A)	
2	Gastos generales	
2.1	Gastos fijos	
2.2	Gastos variables	
	Total gastos generales (B)	
3	Utilidad (C)	
	SUBTOTAL (A+B+C)	
4	IGV ³⁴	
5	Monto total de la oferta	

...]

El precio de la oferta en [CONSIGNAR LA MONEDA DE LA CONVOCATORIA] incluye todos los tributos, seguros, transporte, inspecciones, pruebas y, de ser el caso, los costos laborales conforme a la legislación vigente, así como cualquier otro concepto que pueda tener incidencia sobre el costo de la obra a ejecutar; excepto la de aquellos postores que gocen de alguna exoneración legal, no incluirán en el precio de su oferta los tributos respectivos.

[CONSIGNAR CIUDAD Y FECHA]

³⁴ Para el cálculo del IGV, aplica el redondeo previsto en la Resolución de Superintendencia SUNAT N° 025-2000/SUNAT o norma que la reemplace. En ese sentido, el porcentaje se calcula considerando dos (2) decimales. Para efectos del redondeo i) Si el primer decimal siguiente es inferior a cinco (5), el valor permanecerá igual, suprimiéndose los decimales posteriores y ii) Si el primer decimal siguiente es igual o superior a cinco (5), el valor será incrementado en un centésimo.

.....
**Firma, Nombres y Apellidos del postor o
Representante legal o común, según corresponda**

Importante

- *En caso que el postor reduzca su oferta, según lo previsto en el artículo 68 del Reglamento, debe presentar nuevamente este Anexo.*
- *El postor que goce de alguna exoneración legal, debe indicar que su oferta no incluye el tributo materia de la exoneración, debiendo incluir el siguiente texto:*

“Mi oferta no incluye [CONSIGNAR EL TRIBUTO MATERIA DE LA EXONERACIÓN]”.
- *El análisis de precios unitarios y el detalle de los gastos generales fijos y variables no se presentan en la oferta, sino para el perfeccionamiento del contrato.*

Importante para la Entidad

- *A fin de facilitar la labor del comité de selección, se recomienda publicar conjuntamente con las bases un archivo en Excel del presupuesto de la obra conforme el expediente técnico a fin de que los postores puedan utilizarlo al momento de elaborar su oferta. En tal caso, consignar lo siguiente:*

“Adicionalmente al documento escaneado del presente anexo, el postor puede adjuntar el archivo en Excel del presupuesto de la obra (que fue publicado conjuntamente con las bases), completando la información que sustenta el precio de su oferta. En caso de divergencia prevalece el documento escaneado del precio de la oferta”.
- *En caso de procedimientos según relación de ítems, consignar lo siguiente:*

“El postor debe presentar el precio de su oferta en forma independiente, en los ítems que se presente”.
- *En caso de contratación de obras por paquete, consignar lo siguiente:*

“El postor debe presentar el precio de su oferta con el detalle de cada obra incluida en el paquete”.
- *En caso de contrataciones que conlleven la ejecución de prestaciones accesorias, consignar lo siguiente:*

“El postor debe detallar en el precio de su oferta, el monto correspondiente a la prestación principal y las prestaciones accesorias”.
- *Si durante la fase de actos preparatorios, las Entidades advierten que es posible la participación de proveedores que gozan del beneficio de la exoneración del IGV prevista en la Ley N° 27037, Ley de Promoción de la Inversión en la Amazonía, consignar lo siguiente:*

“La oferta de los postores que presenten la Declaración Jurada de cumplimiento de condiciones para la aplicación de la exoneración del IGV (Anexo N° 7), debe encontrarse dentro de los límites del valor referencial sin IGV”.

Incluir las disposiciones, según corresponda. Una vez culminada la elaboración de las bases, las notas que no se incorporen deben ser eliminadas

Importante para la Entidad

En caso de la contratación de la ejecución de una obra bajo el sistema a suma alzada incluir el siguiente anexo:

Esta nota deberá ser eliminada una vez culminada la elaboración de las bases

ANEXO N° 6

PRECIO DE LA OFERTA

ÍTEM N° [INDICAR NÚMERO]

Señores

COMITÉ DE SELECCIÓN

LICITACIÓN PÚBLICA N° [CONSIGNAR NOMENCLATURA DEL PROCEDIMIENTO]

Presente.-

Es grato dirigirme a usted, para hacer de su conocimiento que, de acuerdo con las bases, mi oferta es la siguiente:

CONCEPTO	PRECIO TOTAL
TOTAL	

El precio de la oferta [CONSIGNAR LA MONEDA DE LA CONVOCATORIA] incluye todos los tributos, seguros, transporte, inspecciones, pruebas y, de ser el caso, los costos laborales conforme a la legislación vigente, así como cualquier otro concepto que pueda tener incidencia sobre el costo de la obra a ejecutar; excepto la de aquellos postores que gocen de alguna exoneración legal, no incluirán en el precio de su oferta los tributos respectivos.

[CONSIGNAR CIUDAD Y FECHA]

.....
**Firma, Nombres y Apellidos del postor o
Representante legal o común, según corresponda**

Importante

- El postor debe adjuntar el desagregado de partidas que sustenta su oferta, tal como se muestra de manera referencial en el siguiente ejemplo:*

N° ITEM	PARTIDA	UNIDAD	METRADO	PU	SUB TOTAL
1	Total costo directo (A)				
2	Gastos generales				
2.1	Gastos fijos				
2.2	Gastos variables				

	Total gastos generales (B)	
3	Utilidad (C)	
	SUBTOTAL (A+B+C)	
4	IGV ³⁵	
5	Monto total de la oferta	

- En caso que el postor reduzca su oferta, según lo previsto en el artículo 68 del Reglamento, debe presentar nuevamente este Anexo.
- El postor que goce de alguna exoneración legal, debe indicar que su oferta no incluye el tributo materia de la exoneración, debiendo incluir el siguiente texto:
"Mi oferta no incluye [CONSIGNAR EL TRIBUTO MATERIA DE LA EXONERACIÓN]".
- De ser el caso, el análisis de precios unitarios y el detalle de los gastos generales fijos y variables no se presentan en la oferta, sino para el perfeccionamiento del contrato.

Importante para la Entidad

- A fin de facilitar la labor del comité de selección, se recomienda publicar conjuntamente con las bases un archivo en Excel del presupuesto de la obra conforme el expediente técnico a fin de que los postores puedan utilizarlo al momento de elaborar su oferta. En tal caso, consignar lo siguiente:

"Adicionalmente al documento escaneado del presente anexo, el postor puede adjuntar el archivo en Excel del presupuesto de la obra (que fue publicado conjuntamente con las bases), completando la información que sustenta el precio de su oferta. En caso de divergencia prevalece el documento escaneado del precio de la oferta".
- En caso de procedimientos según relación de ítems, consignar lo siguiente:

"El postor debe presentar el precio de su oferta en forma independiente, en los ítems que se presente".
- En caso de contratación de obras por paquete, consignar lo siguiente:

"El postor debe presentar el precio de su oferta con el detalle de cada obra incluida en el paquete".
- En caso de contrataciones que conllevan la ejecución de prestaciones accesorias, consignar lo siguiente:

"El postor debe detallar en el precio de su oferta, el monto correspondiente a la prestación principal y las prestaciones accesorias".
- Si durante la fase de actos preparatorios, las Entidades advierten que es posible la participación de proveedores que gozan del beneficio de la exoneración del IGV prevista en la Ley N° 27037, Ley de Promoción de la Inversión en la Amazonía, consignar lo siguiente:

"La oferta de los postores que presenten la Declaración Jurada de cumplimiento de condiciones para la aplicación de la exoneración del IGV (**Anexo N° 7**), debe encontrarse dentro de los límites del valor referencial sin IGV".

Incluir las disposiciones, según corresponda. Una vez culminada la elaboración de las bases, las notas que no se incorporen deben ser eliminadas

³⁵ Para el cálculo del IGV, aplica el redondeo previsto en la Resolución de Superintendencia SUNAT N° 025-2000/SUNAT o norma que la reemplace. En ese sentido, el porcentaje se calcula considerando dos (2) decimales. Para efectos del redondeo i) Si el primer decimal siguiente es inferior a cinco (5), el valor permanecerá igual, suprimiéndose los decimales posteriores y ii) Si el primer decimal siguiente es igual o superior a cinco (5), el valor será incrementado en un centésimo.

Importante para la Entidad

En caso de la contratación de la ejecución de una obra bajo el esquema mixto de suma alzada y precios unitarios incluir el siguiente anexo:

Esta nota deberá ser eliminada una vez culminada la elaboración de las bases

ANEXO N° 6

PRECIO DE LA OFERTA

ÍTEM N° [INDICAR NÚMERO]

Señores

COMITÉ DE SELECCIÓN

LICITACIÓN PÚBLICA N° [CONSIGNAR NOMENCLATURA DEL PROCEDIMIENTO]

Presente.-

Es grato dirigirme a usted, para hacer de su conocimiento que, de acuerdo con las bases, mi oferta es la siguiente:

[INCLUIR LA ESTRUCTURA DEL PRESUPUESTO DE OBRA EXTRAIDA DEL EXPEDIENTE TÉCNICO DE LOS COMPONENTES, CUYAS CANTIDADES Y MAGNITUDES ESTÁN DEFINIDAS, A FIN DE QUE EL POSTOR CONSIGNE LOS PRECIOS UNITARIOS Y EL PRECIO TOTAL DE SU OFERTA, TAL COMO SE MUESTRA DE MANERA REFERENCIAL EN EL SIGUIENTE EJEMPLO:

OFERTA A PRECIOS UNITARIOS DE LOS COMPONENTES SIGUIENTES:

N° ITEM	PARTIDA	UNIDAD	METRADO	PU	SUB TOTAL

1	Total costo directo (A)	
2	Gastos generales	
2.1	Gastos fijos	
2.2	Gastos variables	
	Total gastos generales (B)	
3	Utilidad (C)	
	SUBTOTAL (A+B+C)	
4	IGV ³⁶	
5	Monto del componente a precios unitarios	

...]

OFERTA A SUMA ALZADA DE LOS COMPONENTES SIGUIENTES:

CONCEPTO	PRECIO
Monto del componente a suma alzada	

Asimismo, el postor debe adjuntar el desagregado de partidas que sustenta su oferta a suma alzada, tal como se muestra de manera referencial en el siguiente ejemplo:

³⁶ Para el cálculo del IGV, aplica el redondeo previsto en la Resolución de Superintendencia SUNAT N° 025-2000/SUNAT o norma que la reemplace. En ese sentido, el porcentaje se calcula considerando dos (2) decimales. Para efectos del redondeo i) Si el primer decimal siguiente es inferior a cinco (5), el valor permanecerá igual, suprimiéndose los decimales posteriores y ii) Si el primer decimal siguiente es igual o superior a cinco (5), el valor será incrementado en un centésimo.

N° ITEM	PARTIDA	UNIDAD	METRADO	PU	SUB TOTAL

1	Total costo directo (A)	
2	Gastos generales	
2.1	Gastos fijos	
2.2	Gastos variables	
	Total gastos generales (B)	
3	Utilidad (C)	
	SUBTOTAL (A+B+C)	
4	IGV ³⁷	
5	Monto de la oferta a suma alzada	

Monto total de la oferta	
--------------------------	--

El precio de la oferta [CONSIGNAR LA MONEDA DE LA CONVOCATORIA] incluye todos los tributos, seguros, transporte, inspecciones, pruebas y, de ser el caso, los costos laborales conforme a la legislación vigente, así como cualquier otro concepto que pueda tener incidencia sobre el costo de la obra a ejecutar; excepto la de aquellos postores que gocen de alguna exoneración legal, no incluirán en el precio de su oferta los tributos respectivos.

[CONSIGNAR CIUDAD Y FECHA]

.....
**Firma, Nombres y Apellidos del postor o
Representante legal o común, según corresponda**

Importante

- *En caso que el postor reduzca su oferta, según lo previsto en el artículo 68 del Reglamento, debe presentar nuevamente este Anexo.*
- *El postor que goce de alguna exoneración legal, debe indicar que su oferta no incluye el tributo materia de la exoneración, debiendo incluir el siguiente texto:*

"Mi oferta no incluye [CONSIGNAR EL TRIBUTO MATERIA DE LA EXONERACIÓN]"
- *El análisis de precios unitarios y el detalle de los gastos generales fijos y variables no se presentan en la oferta, sino para el perfeccionamiento del contrato.*

Importante para la Entidad

- *A fin de facilitar la labor del comité de selección, se recomienda publicar conjuntamente con las bases un archivo en Excel del presupuesto de la obra conforme el expediente técnico a fin de*

³⁷ Para el cálculo del IGV, aplica el redondeo previsto en la Resolución de Superintendencia SUNAT N° 025-2000/SUNAT o norma que la reemplace. En ese sentido, el porcentaje se calcula considerando dos (2) decimales. Para efectos del redondeo i) Si el primer decimal siguiente es inferior a cinco (5), el valor permanecerá igual, suprimiéndose los decimales posteriores y ii) Si el primer decimal siguiente es igual o superior a cinco (5), el valor será incrementado en un centésimo.

que los postores puedan utilizarlo al momento de elaborar su oferta. En tal caso, consignar lo siguiente:

“Adicionalmente al documento escaneado del presente anexo, el postor puede adjuntar el archivo en Excel del presupuesto de la obra (que fue publicado conjuntamente con las bases), completando la información que sustenta el precio de su oferta. En caso de divergencia prevalece el documento escaneado del precio de la oferta”.

- *En caso de procedimientos según relación de ítems, consignar lo siguiente:*

“El postor debe presentar el precio de su oferta en forma independiente, en los ítems que se presente”.

- *En caso de contratación de obras por paquete, consignar lo siguiente:*

“El postor debe presentar el precio de su oferta con el detalle de cada obra incluida en el paquete”.

- *En caso de contrataciones que conllevan la ejecución de prestaciones accesorias, consignar lo siguiente:*

“El postor debe detallar en el precio de su oferta, el monto correspondiente a la prestación principal y las prestaciones accesorias”.

- *Si durante la fase de actos preparatorios, las Entidades advierten que es posible la participación de proveedores que gozan del beneficio de la exoneración del IGV prevista en la Ley N° 27037, Ley de Promoción de la Inversión en la Amazonía, consignar lo siguiente:*

*“La oferta de los postores que presenten la Declaración Jurada de cumplimiento de condiciones para la aplicación de la exoneración del IGV (**Anexo N° 8**), debe encontrarse dentro de los límites del valor referencial sin IGV”.*

Incluir las disposiciones, según corresponda. Una vez culminada la elaboración de las bases, las notas que no se incorporen deben ser eliminadas

Importante para la Entidad

Si durante la fase de actos preparatorios, las Entidades advierten que es posible la participación de proveedores que gozan del beneficio de la exoneración del IGV prevista en la Ley N° 27037, Ley de Promoción de la Inversión en la Amazonía, incluir el siguiente anexo:

Esta nota deberá ser eliminada una vez culminada la elaboración de las bases

ANEXO N° 7

DECLARACIÓN JURADA DE CUMPLIMIENTO DE CONDICIONES PARA LA APLICACIÓN DE LA EXONERACIÓN DEL IGV

Señores

COMITÉ DE SELECCIÓN

LICITACIÓN PÚBLICA N° [CONSIGNAR NOMENCLATURA DEL PROCEDIMIENTO]

Presente.-

Mediante el presente el suscrito, postor y/o Representante Legal de [CONSIGNAR EN CASO DE SER PERSONA JURÍDICA], declaro bajo juramento que gozo del beneficio de la exoneración del IGV previsto en la Ley N° 27037, Ley de Promoción de la Inversión en la Amazonía, dado que cumplo con las condiciones siguientes:

- 1.- Que el domicilio fiscal de la empresa³⁸ se encuentra ubicada en la Amazonía y coincide con el lugar establecido como sede central (donde tiene su administración y lleva su contabilidad);
- 2.- Que la empresa se encuentra inscrita en las Oficinas Registrales de la Amazonía (exigible en caso de personas jurídicas);
- 3.- Que, al menos el setenta por ciento (70%) de los activos fijos de la empresa se encuentran en la Amazonía; y
- 4.- Que la empresa no ejecuta obras fuera de la Amazonía.

[CONSIGNAR CIUDAD Y FECHA]

.....
Firma, Nombres y Apellidos del postor o Representante legal, según corresponda

Importante

Cuando se trate de consorcios, esta declaración jurada será presentada por cada uno de los integrantes del consorcio, salvo que se trate de consorcios con contabilidad independiente, en cuyo caso debe ser suscrita por el representante común, debiendo indicar su condición de consorcio con contabilidad independiente y el número de RUC del consorcio.

³⁸ En el artículo 1 del "Reglamento de las Disposiciones Tributarias contenidas en la Ley de Promoción de la Inversión en la Amazonía" se define como "empresa" a las "Personas naturales, sociedades conyugales, sucesiones indivisas y personas consideradas jurídicas por la Ley del Impuesto a la Renta, generadoras de rentas de tercera categoría, ubicadas en la Amazonía. Las sociedades conyugales son aquéllas que ejerzan la opción prevista en el Artículo 16 de la Ley del Impuesto a la Renta."

Importante para la Entidad

En el caso de procedimientos por relación de ítems cuando la obra se ejecute fuera de la provincia de Lima y Callao y el monto del valor referencial de algún ítem no supere los novecientos mil Soles (S/ 900,000.00) debe considerarse el siguiente anexo:

Esta nota deberá ser eliminada una vez culminada la elaboración de las bases.

ANEXO N° 8

**SOLICITUD DE BONIFICACIÓN DEL DIEZ POR CIENTO (10%) POR OBRAS EJECUTADAS FUERA DE LA PROVINCIA DE LIMA Y CALLAO
(DE SER EL CASO, SOLO PRESENTAR ESTA SOLICITUD EN EL ÍTEM [CONSIGNAR EL N° DEL ÍTEM O ÍTEMS CUYO VALOR REFERENCIAL NO SUPERA LOS NOVECIENTOS MIL SOLES (S/ 900,000.00)])**

Señores

COMITÉ DE SELECCIÓN

LICITACIÓN PÚBLICA N° [CONSIGNAR NOMENCLATURA DEL PROCEDIMIENTO]

Presente.-

Mediante el presente el suscrito, postor y/o Representante Legal de [CONSIGNAR EN CASO DE SER PERSONA JURIDICA], solicito la asignación de la bonificación del diez por ciento (10%) sobre el puntaje total en [CONSIGNAR EL ÍTEM O ÍTEMS, SEGÚN CORRESPONDA, EN LOS QUE SE SOLICITA LA BONIFICACIÓN] debido a que el domicilio de mi representada se encuentra ubicado en la provincia o provincia colindante donde se ejecuta la obra.

[CONSIGNAR CIUDAD Y FECHA]

.....
Firma, Nombres y Apellidos del postor o Representante legal, según corresponda

Importante

- *Para asignar la bonificación, el comité de selección, verifica el domicilio consignado por el postor en el Registro Nacional de Proveedores (RNP).*
- *Para que el postor pueda acceder a la bonificación, debe cumplir con las condiciones establecidas en el literal f) del artículo 50 del Reglamento.*

Importante

Cuando se trate de consorcios, la declaración jurada es la siguiente:

ANEXO N° 8

SOLICITUD DE BONIFICACIÓN DEL DIEZ POR CIENTO (10%) POR OBRAS EJECUTADAS FUERA DE LA PROVINCIA DE LIMA Y CALLAO
(DE SER EL CASO, SOLO PRESENTAR ESTA SOLICITUD EN EL ÍTEM [CONSIGNAR EL N° DEL ÍTEM O ÍTEMS CUYO VALOR REFERENCIAL NO SUPERA LOS NOVECIENTOS MIL SOLES (S/ 900,000.00)])

Señores

COMITÉ DE SELECCIÓN

LICITACIÓN PÚBLICA N° [CONSIGNAR NOMENCLATURA DEL PROCEDIMIENTO]

Presente.-

Mediante el presente el que se suscribe, [.....], representante común del consorcio [CONSIGNAR EL NOMBRE DEL CONSORCIO], solicito la asignación de la bonificación del diez por ciento (10%) sobre el puntaje total en [CONSIGNAR EL ÍTEM O ÍTEMS, SEGÚN CORRESPONDA, EN LOS QUE SE SOLICITA LA BONIFICACIÓN] debido a que los domicilios de todos los integrantes del consorcio se encuentran ubicados en la provincia o provincias colindantes donde se ejecuta la obra.

[CONSIGNAR CIUDAD Y FECHA]

.....
**Firma, Nombres y Apellidos del representante
común del consorcio**

Importante

- *Para asignar la bonificación, el comité de selección, verifica el domicilio consignado de los integrantes del consorcio, en el Registro Nacional de Proveedores (RNP).*
- *Para que un consorcio pueda acceder a la bonificación, cada uno de sus integrantes debe cumplir con las condiciones establecidas en el literal f) del artículo 50 del Reglamento.*

ANEXO N° 9

DECLARACIÓN JURADA (NUMERAL 49.4 DEL ARTÍCULO 49 DEL REGLAMENTO)

Señores

COMITÉ DE SELECCIÓN

LICITACIÓN PÚBLICA N° [CONSIGNAR NOMENCLATURA DEL PROCEDIMIENTO]

Presente.-

Mediante el presente el suscrito, postor y/o Representante Legal de [CONSIGNAR EN CASO DE SER PERSONA JURÍDICA], declaro que la experiencia que acredito de la empresa [CONSIGNAR LA DENOMINACIÓN DE LA PERSONA JURÍDICA] como consecuencia de una reorganización societaria, no se encuentra en el supuesto establecido en el numeral 49.4 del artículo 49 del Reglamento.

[CONSIGNAR CIUDAD Y FECHA]

.....
**Firma, Nombres y Apellidos del postor o
Representante legal, según corresponda**

Importante

A efectos de cautelar la veracidad de esta declaración, el postor puede verificar la información de la Relación de Proveedores Sancionados por el Tribunal de Contrataciones del Estado con Sanción Vigente en <http://portal.osce.gob.pe/rnp/content/relación-de-proveedores-sancionados>.

También le asiste dicha facultad al órgano encargado de las contrataciones o al órgano de la Entidad al que se le haya asignado la función de verificación de la oferta presentada por el postor ganador de la buena pro.

ANEXO N° 10

EXPERIENCIA DEL POSTOR EN LA ESPECIALIDAD

Señores
COMITÉ DE SELECCIÓN
LICITACIÓN PÚBLICA N° [CONSIGNAR NOMENCLATURA DEL PROCEDIMIENTO]
Presente.-

Mediante el presente, el suscrito detalla lo siguiente como EXPERIENCIA EN OBRAS SIMILARES:

Nº	CLIENTE	OBJETO DEL CONTRATO	Nº CONTRATO	FECHA DEL CONTRATO ³⁹	FECHA DE RECEPCIÓN DE LA OBRA	EXPERIENCIA PROVENIENTE ⁴⁰ DE:	MONEDA	IMPORTE ⁴¹	TIPO DE CAMBIO VENTA ⁴²	MONTO FACTURADO ACUMULADO ⁴³
1										
2										
3										
4										
5										
6										

³⁹ Se refiere a la fecha de suscripción del contrato.

⁴⁰ Si el titular de la experiencia no es el postor, consignar si dicha experiencia corresponde a la matriz en caso que el postor sea sucursal, o fue transmitida por reorganización societaria, debiendo acompañar la documentación sustentatoria correspondiente. Al respecto, según la Opinión N° 216-2017/DTN "Considerando que la sociedad matriz y la sucursal constituyen la misma persona jurídica, la sucursal puede acreditar como suya la experiencia de su matriz". Del mismo modo, según lo previsto en la Opinión N° 010-2013/DTN, "... en una operación de reorganización societaria que comprende tanto una fusión como una escisión, la sociedad resultante podrá acreditar como suya la experiencia de la sociedad incorporada o absorbida, que se extingue producto de la fusión; asimismo, si en virtud de la escisión se transfiere un bloque patrimonial consistente en una línea de negocio completa, la sociedad resultante podrá acreditar como suya la experiencia de la sociedad escindida, correspondiente a la línea de negocio transmitida. De esta manera, la sociedad resultante podrá emplear la experiencia transmitida, como consecuencia de la reorganización societaria antes descrita, en los futuros procesos de selección en los que participe".

⁴¹ Se refiere al monto del contrato ejecutado incluido adicionales y reducciones, de ser el caso.

⁴² El tipo de cambio venta debe corresponder al publicado por la SBS correspondiente a la fecha de suscripción del contrato.

⁴³ Consignar en la moneda establecida para el valor referencial.

Nº	CLIENTE	OBJETO DEL CONTRATO	Nº CONTRATO	FECHA DEL CONTRATO ³⁹	FECHA DE RECEPCIÓN DE LA OBRA	EXPERIENCIA PROVENIENTE ⁴⁰ DE:	MONEDA	IMPORTE ⁴¹	TIPO DE CAMBIO VENTA ⁴²	MONTO FACTURADO ACUMULADO ⁴³
7										
8										
9										
10										
TOTAL										

[CONSIGNAR CIUDAD Y FECHA]

.....
Firma, Nombres y Apellidos del postor o
Representante legal o común, según corresponda

Nota para la Entidad

En el caso de procedimientos por relación de ítems cuando el monto del valor referencial de algún ítem corresponda a una Adjudicación Simplificada, se incluye el siguiente anexo:

Esta nota deberá ser eliminada una vez culminada la elaboración de las bases

ANEXO N° 11

SOLICITUD DE BONIFICACIÓN DEL CINCO POR CIENTO (5%) POR TENER LA CONDICIÓN DE MICRO Y PEQUEÑA EMPRESA
ITEM [CONSIGNAR EL N° DEL ÍTEM O ÍTEMS CUYO VALOR REFERENCIAL CORRESPONDE A UNA AS]

Señores

COMITÉ DE SELECCIÓN

LICITACIÓN PÚBLICA N° [CONSIGNAR NOMENCLATURA DEL PROCEDIMIENTO]

Presente.-

Mediante el presente el suscrito, postor y/o Representante legal de [CONSIGNAR EN CASO DE SER PERSONA JURÍDICA], solicito la asignación de la bonificación del cinco por ciento (5%) sobre el puntaje total obtenido, debido a que mi representada cuenta con la condición de micro y pequeña empresa.

[CONSIGNAR CIUDAD Y FECHA]

.....
Firma, Nombres y Apellidos del postor o Representante legal o común, según corresponda

Importante

- Para asignar la bonificación, el comité de selección, según corresponda, verifica la página web del Ministerio de Trabajo y Promoción del Empleo en la sección consulta de empresas acreditadas en el REMYPE en el link <http://www2.trabajo.gob.pe/servicios-en-linea-2-2/>.
- Para que un consorcio pueda acceder a la bonificación, cada uno de sus integrantes debe cumplir con la condición de micro y pequeña empresa.

ANEXO N° 12

**AUTORIZACIÓN DE NOTIFICACIÓN DE LA DECISIÓN DE LA ENTIDAD SOBRE LA
SOLICITUD DE AMPLIACIÓN DE PLAZO MEDIANTE MEDIOS ELECTRÓNICOS DE
COMUNICACIÓN**

(DOCUMENTO A PRESENTAR EN EL PERFECCIONAMIENTO DEL CONTRATO)

Señores

COMITÉ DE SELECCIÓN

LICITACIÓN PÚBLICA N° [CONSIGNAR NOMENCLATURA DEL PROCEDIMIENTO]

Presente.-

El que se suscribe, [.....], postor adjudicado y/o Representante Legal de [CONSIGNAR EN CASO DE SER PERSONA JURÍDICA], identificado con [CONSIGNAR TIPO DE DOCUMENTO DE IDENTIDAD] N° [CONSIGNAR NÚMERO DE DOCUMENTO DE IDENTIDAD], autorizo que durante la ejecución del contrato se me notifique al correo electrónico [INDICAR EL CORREO ELECTRÓNICO] lo siguiente:

✓ Notificación de la decisión de la Entidad respecto a la solicitud de ampliación de plazo.

[CONSIGNAR CIUDAD Y FECHA]

.....
**Firma, Nombres y Apellidos del postor o
Representante legal o común, según
corresponda**

Importante

La notificación de la decisión de la Entidad respecto a la solicitud de ampliación de plazo se efectúa por medios electrónicos de comunicación, siempre que se cuente con la autorización correspondiente y sea posible obtener un acuse de recibo a través del mecanismo utilizado.