

BASES INTEGRADAS DE ADJUDICACIÓN SIMPLIFICADA PARA LA CONTRATACIÓN DE SERVICIOS EN GENERAL

Aprobado mediante Directiva N°001-2019-OSCE/CD



SUB DIRECCIÓN DE NORMATIVIDAD – DIRECCIÓN TÉCNICO NORMATIVA
ORGANISMO SUPERVISOR DE LAS CONTRATACIONES DEL ESTADO - OSCE

SIMBOLOGÍA UTILIZADA:

N°	Símbolo	Descripción
1	[ABC] / [.....]	La información solicitada dentro de los corchetes sombreados debe ser completada por la Entidad durante la elaboración de las bases.
2	[ABC] / [.....]	Es una indicación, o información que deberá ser completada por la Entidad con posterioridad al otorgamiento de la buena pro para el caso específico de la elaboración de la PROFORMA DEL CONTRATO; o por los proveedores, en el caso de los ANEXOS de la oferta.
3	<div>Importante</div> <ul style="list-style-type: none"> • Abc 	Se refiere a consideraciones importantes a tener en cuenta por el órgano encargado de las contrataciones o comité de selección, según corresponda y por los proveedores.
4	<div>Advertencia</div> <ul style="list-style-type: none"> • Abc 	Se refiere a advertencias a tener en cuenta por el órgano encargado de las contrataciones o comité de selección, según corresponda y por los proveedores.
5	<div>Importante para la Entidad</div> <ul style="list-style-type: none"> • Xyz 	Se refiere a consideraciones importantes a tener en cuenta por el órgano encargado de las contrataciones o comité de selección, según corresponda y deben ser eliminadas una vez culminada la elaboración de las bases.

CARACTERÍSTICAS DEL DOCUMENTO:

Las bases estándar deben ser elaboradas en formato WORD, y deben tener las siguientes características:

N°	Características	Parámetros
1	Márgenes	Superior : 2.5 cm Inferior: 2.5 cm Izquierda: 2.5 cm Derecha: 2.5 cm
2	Fuente	Arial
3	Estilo de Fuente	Normal: Para el contenido en general Cursiva: Para el encabezado y pie de página Para las Consideraciones importantes (Ítem 3 del cuadro anterior)
4	Color de Fuente	Automático: Para el contenido en general Azul : Para las Consideraciones importantes (Ítem 3 del cuadro anterior)
5	Tamaño de Letra	16 : Para las dos primeras hojas de las Secciones General y Específica 11 : Para el nombre de los Capítulos. 10 : Para el cuerpo del documento en general 9 : Para el encabezado y pie de página Para el contenido de los cuadros, pudiendo variar, según la necesidad 8 : Para las Notas al pie
6	Alineación	Justificada: Para el contenido en general y notas al pie. Centrada : Para la primera página, los títulos de las Secciones y nombres de los Capítulos)
7	Interlineado	Sencillo
8	Espaciado	Anterior : 0 Posterior : 0
9	Subrayado	Para los nombres de las Secciones y para resaltar o hacer hincapié en algún concepto

INSTRUCCIONES DE USO:

- Una vez registrada la información solicitada dentro de los corchetes sombreados en gris, el texto deberá quedar en letra tamaño 10, con estilo normal, sin formato de negrita y sin sombrear.
- La nota **IMPORTANTE** no puede ser modificada ni eliminada en la Sección General. En el caso de la Sección Específica debe seguirse la instrucción que se indica en dicha nota.

Elaboradas en enero de 2019
Modificadas en marzo, junio y diciembre de 2019, julio 2020, julio y diciembre 2021, junio y octubre de 2022

BASES INTEGRADAS DE ADJUDICACIÓN SIMPLIFICADA PARA LA CONTRATACIÓN DE SERVICIOS EN GENERAL

ADJUDICACIÓN SIMPLIFICADA N°

AS-SM-1-2023-UNIA-CS-1

**CONTRATACIÓN DE SERVICIO DE MANTENIMIENTO DEL
DEPARTAMENTO ACADÉMICO DE INGENIERÍA
AGROINDUSTRIAL DE LA UNIVERSIDAD NACIONAL
INTERCULTURAL DE LA AMAZONIA**

DEBER DE COLABORACIÓN

La Entidad y todo proveedor que se someta a las presentes Bases, sea como participante, postor y/o contratista, deben conducir su actuación conforme a los principios previstos en la Ley de Contrataciones del Estado.

En este contexto, se encuentran obligados a prestar su colaboración al OSCE y a la Secretaría Técnica de la Comisión de Defensa de la Libre Competencia del INDECOPI, en todo momento según corresponda a sus competencias, a fin de comunicar presuntos casos de fraude, colusión y corrupción por parte de los funcionarios y servidores de la Entidad, así como los proveedores y demás actores que participan en el proceso de contratación.

De igual forma, deben poner en conocimiento del OSCE y a la Secretaría Técnica de la Comisión de Defensa de la Libre Competencia del INDECOPI los indicios de conductas anticompetitivas que se presenten durante el proceso de contratación, en los términos del Decreto Legislativo N° 1034, "Ley de Represión de Conductas Anticompetitivas", o norma que la sustituya, así como las demás normas de la materia.

La Entidad y todo proveedor que se someta a las presentes Bases, sea como participante, postor y/o contratista del proceso de contratación deben permitir al OSCE o a la Secretaría Técnica de la Comisión de Defensa de la Libre Competencia del INDECOPI el acceso a la información referida a las contrataciones del Estado que sea requerida, prestar testimonio o absolución de posiciones que se requieran, entre otras formas de colaboración.

SECCIÓN GENERAL

DISPOSICIONES COMUNES DEL PROCEDIMIENTO DE SELECCIÓN

CAPÍTULO I

ETAPAS DEL PROCEDIMIENTO DE SELECCIÓN

1.1. REFERENCIAS

Cuando en el presente documento se mencione la palabra Ley, se entiende que se está haciendo referencia a la Ley N° 30225, Ley de Contrataciones del Estado, y cuando se mencione la palabra Reglamento, se entiende que se está haciendo referencia al Reglamento de la Ley de Contrataciones del Estado aprobado por Decreto Supremo N° 344-2018-EF.

Las referidas normas incluyen sus respectivas modificaciones, de ser el caso.

1.2. CONVOCATORIA

Se realiza a través de su publicación en el SEACE de conformidad con lo señalado en el artículo 54 del Reglamento, en la fecha señalada en el calendario del procedimiento de selección, debiendo adjuntar las bases y resumen ejecutivo.

1.3. REGISTRO DE PARTICIPANTES

El registro de participantes se realiza conforme al artículo 55 del Reglamento. En el caso de un consorcio, basta que se registre uno (1) de sus integrantes.

Importante

- *Para registrarse como participante en un procedimiento de selección convocado por las Entidades del Estado Peruano, es necesario que los proveedores cuenten con inscripción vigente y estar habilitados ante el Registro Nacional de Proveedores (RNP) que administra el Organismo Supervisor de las Contrataciones del Estado (OSCE). Para obtener mayor información, se puede ingresar a la siguiente dirección electrónica: www.rnp.gob.pe.*
- *Los proveedores que deseen registrar su participación deben ingresar al SEACE utilizando su Certificado SEACE (usuario y contraseña). Asimismo, deben observar las instrucciones señaladas en el documento de orientación "Guía para el registro de participantes electrónico" publicado en <https://www2.seace.gob.pe/>.*
- *En caso los proveedores no cuenten con inscripción vigente en el RNP y/o se encuentren inhabilitados o suspendidos para ser participantes, postores y/o contratistas, el SEACE restringirá su registro, quedando a potestad de estos intentar nuevamente registrar su participación en el procedimiento de selección en cualquier otro momento, dentro del plazo establecido para dicha etapa, siempre que haya obtenido la vigencia de su inscripción o quedado sin efecto la sanción que le impuso el Tribunal de Contrataciones del Estado.*

1.4. FORMULACIÓN DE CONSULTAS Y OBSERVACIONES A LAS BASES

La formulación de consultas y observaciones a las bases se efectúa de conformidad con lo establecido en los numerales 72.1 y 72.2 del artículo 72 del Reglamento, así como el literal a) del artículo 89 del Reglamento.

Importante

No pueden formularse consultas ni observaciones respecto del contenido de una ficha de homologación aprobada. Las consultas y observaciones que se formulen sobre el particular, se tienen como no presentadas.

1.5. ABSOLUCIÓN DE CONSULTAS, OBSERVACIONES E INTEGRACIÓN DE BASES

La absolución de consultas, observaciones e integración de las bases se realizan conforme a las disposiciones previstas en el numeral 72.4 del artículo 72 del Reglamento y el literal a) del artículo 89 del Reglamento.

Importante

- *No se absolverán consultas y observaciones a las bases que se presenten en forma física.*
- *Cuando exista divergencia entre lo indicado en el pliego de absolución de consultas y observaciones y la integración de bases, prevalece lo absuelto en el referido pliego; sin perjuicio, del deslinde de responsabilidades correspondiente.*

1.6. FORMA DE PRESENTACIÓN DE OFERTAS

Las ofertas se presentan conforme lo establecido en el artículo 59 y en el artículo 90 del Reglamento.

Las declaraciones juradas, formatos o formularios previstos en las bases que conforman la oferta deben estar debidamente firmados por el postor (firma manuscrita o digital, según la Ley N° 27269, Ley de Firmas y Certificados Digitales¹). Los demás documentos deben ser visados por el postor. En el caso de persona jurídica, por su representante legal, apoderado o mandatario designado para dicho fin y, en el caso de persona natural, por este o su apoderado. No se acepta el pegado de la imagen de una firma o visto. Las ofertas se presentan foliadas.

Importante

- *Los formularios electrónicos que se encuentran en el SEACE y que los proveedores deben llenar para presentar sus ofertas, tienen carácter de declaración jurada.*
- *En caso la información contenida en los documentos escaneados que conforman la oferta no coincida con lo declarado a través del SEACE, prevalece la información declarada en los documentos escaneados.*
- *No se tomarán en cuenta las ofertas que se presenten en físico a la Entidad.*

1.7. PRESENTACIÓN Y APERTURA DE OFERTAS

El participante presentará su oferta de manera electrónica a través del SEACE, desde las 00:01 horas hasta las 23:59 horas del día establecido para el efecto en el cronograma del procedimiento; adjuntando el archivo digitalizado que contenga los documentos que conforman la oferta de acuerdo a lo requerido en las bases.

El participante debe verificar antes de su envío, bajo su responsabilidad, que el archivo pueda ser descargado y su contenido sea legible.

Importante

Los integrantes de un consorcio no pueden presentar ofertas individuales ni conformar más de un consorcio en un procedimiento de selección, o en un determinado ítem cuando se trate de procedimientos de selección según relación de ítems.

¹ Para mayor información sobre la normativa de firmas y certificados digitales ingresar a: <https://www.indecopi.gob.pe/web/firmas-digitales/firmar-y-certificados-digitales>

En la apertura electrónica de la oferta, el órgano encargado de las contrataciones o el comité de selección, según corresponda, verifica la presentación de lo exigido en la sección específica de las bases de conformidad con el numeral 73.2 del artículo 73 del Reglamento y determina si las ofertas responden a las características y/o requisitos y condiciones de los Términos de Referencia, detallados en la sección específica de las bases. De no cumplir con lo requerido, la oferta se considera no admitida.

1.8. EVALUACIÓN DE LAS OFERTAS

La evaluación de las ofertas se realiza conforme a lo establecido en el numeral 74.1 y el literal a) del numeral 74.2 del artículo 74 del Reglamento.

En el supuesto de que dos (2) o más ofertas empaten, la determinación del orden de prelación de las ofertas empatadas se efectúa siguiendo estrictamente el orden establecido en el numeral 91.1 del artículo 91 del Reglamento.

El desempate mediante sorteo se realiza de manera electrónica a través del SEACE.

Importante

En el caso de contratación de servicios en general que se presten fuera de la provincia de Lima y Callao, cuyo valor estimado no supere los doscientos mil Soles (S/ 200,000.00), a solicitud del postor se asigna una bonificación equivalente al diez por ciento (10%) sobre el puntaje total obtenido por los postores con domicilio en la provincia donde prestará el servicio, o en las provincias colindantes, sean o no pertenecientes al mismo departamento o región. El domicilio es el consignado en la constancia de inscripción ante el RNP². Lo mismo aplica en el caso de procedimientos de selección por relación de ítems, cuando algún ítem no supera el monto señalado anteriormente.

1.9. CALIFICACIÓN DE OFERTAS

La calificación de las ofertas se realiza conforme a lo establecido en los numerales 75.1 y 75.2 del artículo 75 del Reglamento.

1.10. SUBSANACIÓN DE LAS OFERTAS

La subsanación de las ofertas se sujeta a lo establecido en el artículo 60 del Reglamento. El plazo que se otorgue para la subsanación no puede ser inferior a un (1) día hábil

La solicitud de subsanación se realiza de manera electrónica a través del SEACE y será remitida al correo electrónico consignado por el postor al momento de realizar su inscripción en el RNP, siendo su responsabilidad el permanente seguimiento de las notificaciones a dicho correo. La notificación de la solicitud se entiende efectuada el día de su envío al correo electrónico.

La presentación de las subsanaciones se realiza a través del SEACE. No se tomará en cuenta la subsanación que se presente en físico a la Entidad.

1.11. RECHAZO DE LAS OFERTAS

Previo al otorgamiento de la buena pro, el órgano encargado de las contrataciones o el comité de selección, según corresponda, revisa las ofertas económicas que cumplen los requisitos de calificación, de conformidad con lo establecido para el rechazo de ofertas, previsto en el artículo

² La constancia de inscripción electrónica se visualizará en el portal web del Registro Nacional de Proveedores: www.mpp.gob.pe

68 del Reglamento, de ser el caso.

De rechazarse alguna de las ofertas calificadas, el órgano encargado de las contrataciones o el comité de selección, según corresponda, revisa el cumplimiento de los requisitos de calificación de los postores que siguen en el orden de prelación, en caso las hubiere.

1.12. OTORGAMIENTO DE LA BUENA PRO

Definida la oferta ganadora, el órgano encargado de las contrataciones o el comité de selección, según corresponda, otorga la buena pro mediante su publicación en el SEACE, incluyendo el cuadro comparativo y las actas debidamente motivadas de los resultados de la admisión, no admisión, evaluación, calificación, descalificación, rechazo y el otorgamiento de la buena pro.

1.13. CONSENTIMIENTO DE LA BUENA PRO

Cuando se hayan presentado dos (2) o más ofertas, el consentimiento de la buena pro se produce a los cinco (5) días hábiles siguientes de la notificación de su otorgamiento, sin que los postores hayan ejercido el derecho de interponer el recurso de apelación.

En caso que se haya presentado una sola oferta, el consentimiento de la buena pro se produce el mismo día de la notificación de su otorgamiento.

El consentimiento del otorgamiento de la buena pro se publica en el SEACE al día hábil siguiente de producido.

Importante

Una vez consentido el otorgamiento de la buena pro, el órgano encargado de las contrataciones o el órgano de la Entidad al que se haya asignado tal función realiza la verificación de la oferta presentada por el postor ganador de la buena pro conforme lo establecido en el numeral 64.6 del artículo 64 del Reglamento.

CAPÍTULO II

SOLUCIÓN DE CONTROVERSIAS DURANTE EL PROCEDIMIENTO DE SELECCIÓN

2.1. RECURSO DE APELACIÓN

A través del recurso de apelación se pueden impugnar los actos dictados durante el desarrollo del procedimiento de selección hasta antes del perfeccionamiento del contrato.

El recurso de apelación se presenta ante la Entidad convocante, y es conocido y resuelto por su Titular, cuando el valor estimado sea igual o menor a cincuenta (50) UIT. Cuando el valor estimado sea mayor a dicho monto, el recurso de apelación se presenta ante y es resuelto por el Tribunal de Contrataciones del Estado.

En los procedimientos de selección según relación de ítems, el valor estimado total del procedimiento determina ante quién se presenta el recurso de apelación.

Los actos que declaren la nulidad de oficio, la cancelación del procedimiento de selección y otros actos emitidos por el Titular de la Entidad que afecten la continuidad de este, se impugnan ante el Tribunal de Contrataciones del Estado.

Importante

- *Una vez otorgada la buena pro, el órgano encargado de las contrataciones o el comité de selección, según corresponda, está en la obligación de permitir el acceso de los participantes y postores al expediente de contratación, salvo la información calificada como secreta, confidencial o reservada por la normativa de la materia, a más tardar dentro del día siguiente de haberse solicitado por escrito.*

Luego de otorgada la buena pro no se da a conocer las ofertas cuyos requisitos de calificación no fueron analizados y revisados por el órgano encargado de las contrataciones o el comité de selección, según corresponda.

- *A efectos de recoger la información de su interés, los postores pueden valerse de distintos medios, tales como: (i) la lectura y/o toma de apuntes, (ii) la captura y almacenamiento de imágenes, e incluso (iii) pueden solicitar copia de la documentación obrante en el expediente, siendo que, en este último caso, la Entidad deberá entregar dicha documentación en el menor tiempo posible, previo pago por tal concepto.*
- *El recurso de apelación se presenta ante la Mesa de Partes del Tribunal o ante las oficinas desconcentradas del OSCE, o en la Unidad de Trámite Documentario de la Entidad, según corresponda.*

2.2. PLAZOS DE INTERPOSICIÓN DEL RECURSO DE APELACIÓN

La apelación contra el otorgamiento de la buena pro o contra los actos dictados con anterioridad a ella se interpone dentro de los cinco (5) días hábiles siguientes de haberse notificado el otorgamiento de la buena pro.

La apelación contra los actos dictados con posterioridad al otorgamiento de la buena pro, contra la declaración de nulidad, cancelación y declaratoria de desierto del procedimiento, se interpone dentro de los cinco (5) días hábiles siguientes de haberse tomado conocimiento del acto que se desea impugnar.

CAPÍTULO III DEL CONTRATO

3.1. PERFECCIONAMIENTO DEL CONTRATO

Los plazos y el procedimiento para perfeccionar el contrato se realiza conforme a lo indicado en el artículo 141 del Reglamento.

El contrato se perfecciona con la suscripción del documento que lo contiene, salvo en los contratos cuyo monto del valor estimado no supere los doscientos mil Soles (S/ 200,000.00), en los que se puede perfeccionar con la recepción de la orden de servicios, conforme a lo previsto en la sección específica de las bases.

En el caso de procedimientos de selección por relación de ítems, se puede perfeccionar el contrato con la suscripción del documento o con la recepción de una orden de servicios, cuando el valor estimado del ítem corresponda al parámetro establecido en el párrafo anterior.

Importante

El órgano encargado de las contrataciones o el comité de selección, según corresponda, debe consignar en la sección específica de las bases la forma en que se perfeccionará el contrato, sea con la suscripción del contrato o la recepción de la orden de servicios. En caso la Entidad perfeccione el contrato con la recepción de la orden de servicios no debe incluir la proforma del contrato establecida en el Capítulo V de la sección específica de las bases.

Para perfeccionar el contrato, el postor ganador de la buena pro debe presentar los documentos señalados en el artículo 139 del Reglamento y los previstos en la sección específica de las bases.

3.2. GARANTÍAS

Las garantías que deben otorgar los postores y/o contratistas, según corresponda, son las de fiel cumplimiento del contrato y por los adelantos.

3.2.1. GARANTÍA DE FIEL CUMPLIMIENTO

Como requisito indispensable para perfeccionar el contrato, el postor ganador debe entregar a la Entidad la garantía de fiel cumplimiento del mismo por una suma equivalente al diez por ciento (10%) del monto del contrato original. Esta se mantiene vigente hasta la conformidad de la recepción de la prestación a cargo del contratista.

3.2.2. GARANTÍA DE FIEL CUMPLIMIENTO POR PRESTACIONES ACCESORIAS

En las contrataciones que conllevan la ejecución de prestaciones accesorias, tales como mantenimiento, reparación o actividades afines, se otorga una garantía adicional por una suma equivalente al diez por ciento (10%) del monto del contrato de la prestación accesoria, la misma que debe ser renovada periódicamente hasta el cumplimiento total de las obligaciones garantizadas.

Importante

- *En los contratos cuyos montos sean iguales o menores a doscientos mil Soles (S/ 200,000.00), no corresponde presentar garantía de fiel cumplimiento de contrato ni garantía de fiel cumplimiento por prestaciones accesorias. Dicha excepción también aplica a los contratos derivados de procedimientos de selección por relación de ítems, cuando el monto del ítem adjudicado o la sumatoria de los montos de los ítems adjudicados no superen el monto señalado anteriormente, conforme a lo dispuesto en el literal a) del artículo 152 del Reglamento.*
- *En los contratos periódicos de prestación de servicios en general que celebren las Entidades con las micro y pequeñas empresas, estas últimas pueden otorgar como garantía de fiel cumplimiento el diez por ciento (10%) del monto del contrato, porcentaje que es retenido por la Entidad durante la primera mitad del número total de pagos a realizarse, de forma prorrateada en cada pago, con cargo a ser devuelto a la finalización del mismo, conforme lo establecen los numerales 149.4 y 149.5 del artículo 149 del Reglamento y el numeral 151.2 del artículo 151 del Reglamento.*

3.2.3. GARANTÍA POR ADELANTO

En caso se haya previsto en la sección específica de las bases la entrega de adelantos, el contratista debe presentar una garantía emitida por idéntico monto conforme a lo estipulado en el artículo 153 del Reglamento.

3.3. REQUISITOS DE LAS GARANTÍAS

Las garantías que se presenten deben ser incondicionales, solidarias, irrevocables y de realización automática en el país, al solo requerimiento de la Entidad. Asimismo, deben ser emitidas por empresas que se encuentren bajo la supervisión directa de la Superintendencia de Banca, Seguros y Administradoras Privadas de Fondos de Pensiones y que cuenten con clasificación de riesgo B o superior. Asimismo, deben estar autorizadas para emitir garantías; o estar consideradas en la última lista de bancos extranjeros de primera categoría que periódicamente publica el Banco Central de Reserva del Perú.

Importante

Corresponde a la Entidad verificar que las garantías presentadas por el postor ganador de la buena pro y/o contratista cumplan con los requisitos y condiciones necesarios para su aceptación y eventual ejecución, sin perjuicio de la determinación de las responsabilidades funcionales que correspondan.

Advertencia

Los funcionarios de las Entidades no deben aceptar garantías emitidas bajo condiciones distintas a las establecidas en el presente numeral, debiendo tener en cuenta lo siguiente:

- 1. La clasificadora de riesgo que asigna la clasificación a la empresa que emite la garantía debe encontrarse listada en el portal web de la SBS (<http://www.sbs.gob.pe/sistema-financiero/clasificadoras-de-riesgo>).*
- 2. Se debe identificar en la página web de la clasificadora de riesgo respectiva, cuál es la clasificación vigente de la empresa que emite la garantía, considerando la vigencia a la fecha de emisión de la garantía.*
- 3. Para fines de lo establecido en el artículo 148 del Reglamento, la clasificación de riesgo B, incluye las clasificaciones B+ y B.*
- 4. Si la empresa que otorga la garantía cuenta con más de una clasificación de riesgo emitida por distintas empresas listadas en el portal web de la SBS, bastará que en una de ellas cumpla con la clasificación mínima establecida en el Reglamento.*

En caso exista alguna duda sobre la clasificación de riesgo asignada a la empresa emisora de la garantía, se deberá consultar a la clasificadora de riesgos respectiva.

De otro lado, además de cumplir con el requisito referido a la clasificación de riesgo, a efectos de verificar si la empresa emisora se encuentra autorizada por la SBS para emitir garantías, debe revisarse el portal web de dicha Entidad (<http://www.sbs.gob.pe/sistema-financiero/relacion-de-empresas-que-se-encuentran-autorizadas-a-emitir-cartas-fianza>).

Los funcionarios competentes deben verificar la autenticidad de la garantía a través de los mecanismos establecidos (consulta web, teléfono u otros) por la empresa emisora.

3.4. EJECUCIÓN DE GARANTÍAS

La Entidad puede solicitar la ejecución de las garantías conforme a los supuestos contemplados en el artículo 155 del Reglamento.

3.5. ADELANTOS

La Entidad puede entregar adelantos directos al contratista, los que en ningún caso exceden en conjunto del treinta por ciento (30%) del monto del contrato original, siempre que ello haya sido previsto en la sección específica de las bases.

3.6. PENALIDADES

3.6.1. PENALIDAD POR MORA EN LA EJECUCIÓN DE LA PRESTACIÓN

En caso de retraso injustificado del contratista en la ejecución de las prestaciones objeto del contrato, la Entidad le aplica automáticamente una penalidad por mora por cada día de atraso, de conformidad con el artículo 162 del Reglamento.

3.6.2. OTRAS PENALIDADES

La Entidad puede establecer penalidades distintas a la mencionada en el numeral precedente, según lo previsto en el artículo 163 del Reglamento y lo indicado en la sección específica de las bases.

Estos dos tipos de penalidades se calculan en forma independiente y pueden alcanzar cada una un monto máximo equivalente al diez por ciento (10%) del monto del contrato vigente, o de ser el caso, del ítem que debió ejecutarse.

3.7. INCUMPLIMIENTO DEL CONTRATO

Las causales para la resolución del contrato, serán aplicadas de conformidad con el artículo 36 de la Ley y 164 del Reglamento.

3.8. PAGOS

El pago se realiza después de ejecutada la respectiva prestación, pudiendo contemplarse pagos a cuenta, según la forma establecida en la sección específica de las bases o en el contrato.

La Entidad paga las contraprestaciones pactadas a favor del contratista dentro de los diez (10) días calendario siguientes de otorgada la conformidad de los servicios, siempre que se verifiquen las condiciones establecidas en el contrato para ello, bajo responsabilidad del funcionario competente.

La conformidad se emite en un plazo máximo de siete (7) días de producida la recepción salvo que se requiera efectuar pruebas que permitan verificar el cumplimiento de la obligación, en cuyo

caso la conformidad se emite en un plazo máximo de quince (15) días, bajo responsabilidad del funcionario que debe emitir la conformidad.

En el caso que se haya suscrito contrato con un consorcio, el pago se realizará de acuerdo a lo que se indique en el contrato de consorcio.

Advertencia

En caso de retraso en los pagos a cuenta o pago final por parte de la Entidad, salvo que se deba a caso fortuito o fuerza mayor, esta reconoce al contratista los intereses legales correspondientes, de conformidad con el artículo 39 de la Ley y 171 del Reglamento, debiendo repetir contra los responsables de la demora injustificada.

3.9. DISPOSICIONES FINALES

Todos los demás aspectos del presente procedimiento no contemplados en las bases se regirán supletoriamente por la Ley y su Reglamento, así como por las disposiciones legales vigentes.

SECCIÓN ESPECÍFICA

CONDICIONES ESPECIALES DEL PROCEDIMIENTO DE SELECCIÓN

CAPÍTULO I GENERALIDADES

1.1. ENTIDAD CONVOCANTE

Nombre : UNIVERSIDAD NACIONAL INTERCULTURAL DE LA AMAZONIA

RUC N° : 20393146657

Domicilio legal : CAR.SAN JOSE KM. 0.63 CAS. SAN JOSE (COSTADO INSTITUTO BILINGUE) UCAYALI - CORONEL PORTILLO – YARINACocha

Teléfono: : (061) 596438

Correo electrónico : mesadepartes@unia.edu.pe

1.2. OBJETO DE LA CONVOCATORIA

El presente procedimiento de selección tiene por objeto la contratación del servicio de MANTENIMIENTO DEL DEPARTAMENTO ACADÉMICO DE INGENIERÍA AGROINDUSTRIAL DE LA UNIVERSIDAD NACIONAL INTERCULTURAL DE LA AMAZONIA

1.3. EXPEDIENTE DE CONTRATACIÓN

El expediente de contratación fue aprobado FORMATO N° 02 07-2023-DGA el 31 DE MARZO DEL 2023.

1.4. FUENTE DE FINANCIAMIENTO

1-00 RECURSOS ORDINARIOS

Importante

La fuente de financiamiento debe corresponder a aquella prevista en la Ley de Equilibrio Financiero del Presupuesto del Sector Público del año fiscal en el cual se convoca el procedimiento de selección.

1.5. SISTEMA DE CONTRATACIÓN

El presente procedimiento se rige por el sistema de SUMA ALZADA, de acuerdo con lo establecido en el expediente de contratación respectivo.

1.6. DISTRIBUCIÓN DE LA BUENA PRO

NO APLICA.

1.7. ALCANCES DEL REQUERIMIENTO

El alcance de la prestación está definido en el Capítulo III de la presente sección de las bases.

1.8. PLAZO DE PRESTACIÓN DEL SERVICIO

Los servicios materia de la presente convocatoria se prestarán en el plazo de 20 DIAS CALENDARIOS en concordancia con lo establecido en el expediente de contratación.

1.9. COSTO DE REPRODUCCIÓN Y ENTREGA DE BASES

Los participantes registrados tienen el derecho de solicitar un ejemplar de las bases, para cuyo efecto deben cancelar S/ 5.00 (Cinco y 00/100 soles) en la Universidad Nacional Intercultural de la Amazonia.

Importante

El costo de entrega de un ejemplar de las bases no puede exceder el costo de su reproducción.

1.10. BASE LEGAL

- Ley de Presupuesto del Sector Público para el Año Fiscal 2023
- Ley de Equilibrio Financiero del Presupuesto del Sector Público del año fiscal 2023
- Ley N° 30225, Ley de Contrataciones del Estado y sus modificatorias
- Decreto Supremo N°344-2018-EF. Reglamento de la Ley de Contrataciones del Estado, en adelante el Reglamento y sus modificatorias
- Ley N° 27444, Ley del Procedimiento Administrativo General.
- Ley N° 27806, Ley de Transparencia y de Acceso a la Información Pública.
- Decreto Supremo N° 304-2012-EF, TUO de la Ley General del Sistema Nacional del Presupuesto.
- Decreto Supremo N° 008-2008-TR, Reglamento de la Ley MYPE.

Las referidas normas incluyen sus respectivas modificaciones, de ser el caso.

CAPÍTULO II DEL PROCEDIMIENTO DE SELECCIÓN

2.1. CALENDARIO DEL PROCEDIMIENTO DE SELECCIÓN

Según el cronograma de la ficha de selección de la convocatoria publicada en el SEACE.

Importante

De conformidad con la vigesimosegunda Disposición Complementaria Final del Reglamento, en caso la Entidad (Ministerios y sus organismos públicos, programas o proyectos adscritos) haya difundido el requerimiento a través del SEACE siguiendo el procedimiento establecido en dicha disposición, no procede formular consultas u observaciones al requerimiento.

2.2. CONTENIDO DE LAS OFERTAS

La oferta contendrá, además de un índice de documentos³, la siguiente documentación:

2.2.1. Documentación de presentación obligatoria

2.2.1.1. Documentos para la admisión de la oferta

- a) Declaración jurada de datos del postor. (**Anexo N° 1**)
- b) Documento que acredite la representación de quien suscribe la oferta.

En caso de persona jurídica, copia del certificado de vigencia de poder del representante legal, apoderado o mandatario designado para tal efecto.

En caso de persona natural, copia del documento nacional de identidad o documento análogo, o del certificado de vigencia de poder otorgado por persona natural, del apoderado o mandatario, según corresponda.

En el caso de consorcios, este documento debe ser presentado por cada uno de los integrantes del consorcio que suscriba la promesa de consorcio, según corresponda.

Advertencia

De acuerdo con el artículo 4 del Decreto Legislativo N° 1246, las Entidades están prohibidas de exigir a los administrados o usuarios la información que puedan obtener directamente mediante la interoperabilidad a que se refieren los artículos 2 y 3 de dicho Decreto Legislativo. En esa medida, si la Entidad es usuaria de la Plataforma de Interoperabilidad del Estado – PIDE⁴ y siempre que el servicio web se encuentre activo en el Catálogo de Servicios de dicha plataforma, no corresponderá exigir el certificado de vigencia de poder y/o documento nacional de identidad.

- c) Declaración jurada de acuerdo con el literal b) del artículo 52 del Reglamento (**Anexo N°2**)
- d) Declaración jurada de cumplimiento de los Términos de Referencia contenidos en el numeral 3.1 del Capítulo III de la presente sección. (**Anexo N° 3**)

³ La omisión del índice no determina la no admisión de la oferta.

⁴ Para mayor información de las Entidades usuarias y del Catálogo de Servicios de la Plataforma de Interoperabilidad del Estado – PIDE ingresar al siguiente enlace <https://www.gobiernodigital.gob.pe/interoperabilidad/>

- e) Declaración jurada de plazo de prestación del servicio. **(Anexo N° 4)**⁵
- f) Promesa de consorcio con firmas legalizadas, de ser el caso, en la que se consigne los integrantes, el representante común, el domicilio común y las obligaciones a las que se compromete cada uno de los integrantes del consorcio así como el porcentaje equivalente a dichas obligaciones. **(Anexo N° 5)**
- g) El precio de la oferta en SOLES. Adjuntar obligatoriamente el **Anexo N° 6**.

El precio total de la oferta y los subtotales que lo componen son expresados con dos (2) decimales. Los precios unitarios pueden ser expresados con más de dos (2) decimales.

Importante

- *El órgano encargado de las contrataciones o el comité de selección, según corresponda, verifica la presentación de los documentos requeridos. De no cumplir con lo requerido, la oferta se considera no admitida.*
- *En caso de requerir estructura de costos o análisis de precios, esta se presenta para el perfeccionamiento del contrato.*

2.2.1.2. Documentos para acreditar los requisitos de calificación

Incorporar en la oferta los documentos que acreditan los “**Requisitos de Calificación**” que se detallan en el numeral 3.2 del Capítulo III de la presente sección de las bases.

2.2.2. Documentación de presentación facultativa:

- a) En el caso de microempresas y pequeñas empresas integradas por personas con discapacidad, o en el caso de consorcios conformados en su totalidad por estas empresas, deben presentar la constancia o certificado con el cual acredite su inscripción en el Registro de Empresas Promocionales para Personas con Discapacidad⁶.
- b) Solicitud de bonificación por tener la condición de micro y pequeña empresa. **(Anexo N° 11)**

Advertencia

El órgano encargado de las contrataciones o el comité de selección, según corresponda, no podrá exigir al postor la presentación de documentos que no hayan sido indicados en los acápites “Documentos para la admisión de la oferta”, “Requisitos de calificación” y “Factores de evaluación”.

2.3. PRESENTACIÓN DEL RECURSO DE APELACIÓN

El recurso de apelación se presenta ante la Unidad de Trámite Documentario de la Entidad.

En caso el participante o postor opte por presentar recurso de apelación y por otorgar la garantía mediante depósito en cuenta bancaria, se debe realizar el abono en:

N ° de Cuenta : 00512026168
Banco : Banco de la Nación
N° CCI : 01851200051202616849

⁵ En caso de considerar como factor de evaluación la mejora del plazo de prestación del servicio, el plazo ofertado en dicho anexo servirá también para acreditar este factor.

⁶ Dicho documento se tendrá en consideración en caso de empate, conforme a lo previsto en el artículo 91 del Reglamento.

2.4. REQUISITOS PARA PERFECCIONAR EL CONTRATO

El postor ganador de la buena pro debe presentar los siguientes documentos para perfeccionar el contrato:

- a) Garantía de fiel cumplimiento del contrato.
- b) Garantía de fiel cumplimiento por prestaciones accesorias, de ser el caso.
- c) Contrato de consorcio con firmas legalizadas ante Notario de cada uno de los integrantes, de ser el caso.
- d) Código de cuenta interbancaria (CCI) o, en el caso de proveedores no domiciliados, el número de su cuenta bancaria y la entidad bancaria en el exterior.
- e) Copia de la vigencia del poder del representante legal de la empresa que acredite que cuenta con facultades para perfeccionar el contrato, cuando corresponda.
- f) Copia de DNI del postor en caso de persona natural, o de su representante legal en caso de persona jurídica.

Advertencia

De acuerdo con el artículo 4 del Decreto Legislativo N° 1246, las Entidades están prohibidas de exigir a los administrados o usuarios la información que puedan obtener directamente mediante la interoperabilidad a que se refieren los artículos 2 y 3 de dicho Decreto Legislativo. En esa medida, si la Entidad es usuaria de la Plataforma de Interoperabilidad del Estado – PIDE⁷ y siempre que el servicio web se encuentre activo en el Catálogo de Servicios de dicha plataforma, no corresponderá exigir los documentos previstos en los literales e) y f).

- g) Domicilio para efectos de la notificación durante la ejecución del contrato.
- h) Autorización de notificación de la decisión de la Entidad sobre la solicitud de ampliación de plazo mediante medios electrónicos de comunicación⁸. (**Anexo N° 12**).
- i) Detalle de los precios unitarios del precio ofertado⁹.
- j) Estructura de costos¹⁰.
- k) Detalle del precio de la oferta de cada uno de los servicios que conforman el paquete¹¹.

Importante

- *En caso que el postor ganador de la buena pro sea un consorcio, las garantías que presente este para el perfeccionamiento del contrato, así como durante la ejecución contractual, de ser el caso, además de cumplir con las condiciones establecidas en el artículo 33 de la Ley y en el artículo 148 del Reglamento, deben consignar expresamente el nombre completo o la denominación o razón social de los integrantes del consorcio, en calidad de garantizados, de lo contrario no podrán ser aceptadas por las Entidades. No se cumple el requisito antes indicado si se consigna únicamente la denominación del consorcio, conforme lo dispuesto en la Directiva Participación de Proveedores en Consorcio en las Contrataciones del Estado”.*
- *En los contratos periódicos de prestación de servicios en general que celebren las Entidades con las micro y pequeñas empresas, estas últimas pueden otorgar como garantía de fiel cumplimiento el diez por ciento (10%) del monto del contrato, porcentaje que es retenido por la Entidad durante la primera mitad del número total de pagos a realizarse, de forma prorrateada en cada pago, con cargo a ser devuelto a la finalización del mismo, conforme lo establece el numeral 149.4 del artículo 149 y el numeral 151.2 del artículo 151 del Reglamento. Para dicho efecto los postores deben encontrarse registrados en el REMYPE, consignando en la Declaración Jurada de Datos del Postor (Anexo N° 1) o en la solicitud de*

⁷ Para mayor información de las Entidades usuarias y del Catálogo de Servicios de la Plataforma de Interoperabilidad del Estado – PIDE ingresar al siguiente enlace <https://www.gobiernodigital.gob.pe/interoperabilidad/>

⁸ En tanto se implemente la funcionalidad en el SEACE, de conformidad con la Primera Disposición Complementaria Transitoria del Decreto Supremo N° 234-2022-EF.

⁹ Incluir solo en caso de la contratación bajo el sistema a suma alzada.

¹⁰ Incluir solo cuando resulte necesario para la ejecución contractual, identificar los costos de cada uno de los rubros que comprenden la oferta.

¹¹ Incluir solo en caso de contrataciones por paquete.

retención de la garantía durante el perfeccionamiento del contrato, que tienen la condición de MYPE, lo cual será verificado por la Entidad en el link <http://www2.trabajo.gob.pe/servicios-en-linea-2-2> opción consulta de empresas acreditadas en el REMYPE.

- En los contratos cuyos montos sean iguales o menores a doscientos mil Soles (S/ 200,000.00), no corresponde presentar garantía de fiel cumplimiento de contrato ni garantía de fiel cumplimiento por prestaciones accesorias. Dicha excepción también aplica a los contratos derivados de procedimientos de selección por relación de ítems, cuando el monto del ítem adjudicado o la sumatoria de los montos de los ítems adjudicados no supere el monto señalado anteriormente, conforme a lo dispuesto en el literal a) del artículo 152 del Reglamento.*

Importante

- Corresponde a la Entidad verificar que las garantías presentadas por el postor ganador de la buena pro cumplan con los requisitos y condiciones necesarios para su aceptación y eventual ejecución, sin perjuicio de la determinación de las responsabilidades funcionales que correspondan.*
- De conformidad con el Reglamento Consular del Perú aprobado mediante Decreto Supremo N° 076-2005-RE para que los documentos públicos y privados extendidos en el exterior tengan validez en el Perú, deben estar legalizados por los funcionarios consulares peruanos y refrendados por el Ministerio de Relaciones Exteriores del Perú, salvo que se trate de documentos públicos emitidos en países que formen parte del Convenio de la Apostilla, en cuyo caso bastará con que estos cuenten con la Apostilla de la Haya¹².*
- La Entidad no puede exigir documentación o información adicional a la consignada en el presente numeral para el perfeccionamiento del contrato.*

2.5. PERFECCIONAMIENTO DEL CONTRATO

El contrato se perfecciona con la suscripción del documento que lo contiene. Para dicho efecto el postor ganador de la buena pro, dentro del plazo previsto en el artículo 141 del Reglamento, debe presentar la documentación requerida en MESA DE PARTES DE LA UNIVERSIDAD NACIONAL INTERCULTURAL DE LA AMAZONIA UBICADA EN LA CARRETERA SAN JOSE KM. 0.63 CAS. SAN JOSE (COSTADO INSTITUTO BILINGUE) UCAYALI - CORONEL PORTILLO – YARINACocha, DE LUNES A VIERNES DE 08:00 A 16:00 HORAS

2.6. FORMA DE PAGO

La Entidad realizará el pago de la contraprestación pactada a favor del contratista en PAGO UNICO al termino del servicio.

Para efectos del pago de las contraprestaciones ejecutadas por el contratista, la Entidad debe contar con la siguiente documentación:

Documentos emitidos por la ENTIDAD:

- Documento del funcionario responsable de la Unidad de Servicios Generales, emitiendo la conformidad de la prestación efectuada.
- Informe del supervisor o profesional especialista.
- Acta de conformidad y Recepción del Servicio (unidad de servicios generales, departamento académico de ingeniería agroindustrial y contratista)

Documentos emitidos por la CONTRATISTA:

- Informe del funcionario responsable de la Unidad de Servicios Generales emitiendo la conformidad de la prestación efectuada.
- Comprobante de pago.
- Carta de Pago dirigida al Titular de la Entidad

¹² Según lo previsto en la Opinión N° 009-2016/DTN.

- Código de Cuenta Interbancaria Actualizada

Dicha documentación se debe presentar en MESA DE PARTES DE LA UNIVERSIDAD NACIONAL INTERCULTURAL DE LA AMAZONIA UBICADA EN LA CARRETERA SAN JOSE KM. 0.63 CAS. SAN JOSE (COSTADO INSTITUTO BILINGUE) UCAYALI - CORONEL PORTILLO – YARINACOA, DE LUNES A VIERNES DE 08:00 A 16:00 HORAS.

CAPÍTULO III REQUERIMIENTO

Importante

De conformidad con el numeral 29.8 del artículo 29 del Reglamento, el área usuaria es responsable de la adecuada formulación del requerimiento, debiendo asegurar la calidad técnica y reducir la necesidad de su reformulación por errores o deficiencias técnicas que repercutan en el proceso de contratación.

3.1. TERMINOS DE REFERENCIA



"Año de la unidad, la paz y el desarrollo"
UNIVERSIDAD NACIONAL INTERCULTURAL DE LA AMAZONÍA
OFICINA DE SERVICIOS GENERALES



TÉRMINOS DE REFERENCIA

REQUERIMIENTOS TÉCNICOS MÍNIMOS PARA LA CONTRATACIÓN DEL SERVICIO:
"MANTENIMIENTO DEL DEPARTAMENTO ACADÉMICO DE INGENIERÍA AGROINDUSTRIAL DE LA UNIVERSIDAD NACIONAL INTERCULTURAL DE LA AMAZONIA"

1. DENOMINACIÓN DE LA CONTRATACIÓN

"MANTENIMIENTO DEL DEPARTAMENTO ACADÉMICO DE INGENIERÍA AGROINDUSTRIAL DE LA UNIVERSIDAD NACIONAL INTERCULTURAL DE LA AMAZONIA"

2. UNIDAD O ÁREA QUE REQUIERE EL SERVICIO.

Unidad de Servicios Generales de la UNIA.

3. FINALIDAD PÚBLICA

La Universidad Nacional Intercultural de la Amazonía tiene como finalidad esencial fomentar el desarrollo integral educativo, promoviendo la inversión pública, privada y el empleo, garantizando el ejercicio pleno de los derechos y la igualdad de oportunidades de sus habitantes, de acuerdo con los planes y programas nacionales, regionales y locales de desarrollo educativo.

La presente busca habilitar ambientes con óptimas condiciones de infraestructura para el correcto desarrollo de las actividades académicas, garantizando la seguridad y confort de los usuarios.

4. ANTECEDENTES

- Mediante CARTA N°047-2023-DA.IAI-FICA-VPAC/UNIA, de fecha 21 de febrero del 2023, el director del Departamento Académico de Ingeniería Agroindustrial de la UNIA, solicita la refacción y acondicionamiento del primer nivel de la Infraestructura de la Departamento Académico de Ingeniería Agroindustrial, para aprovechar el espacio disponible que no se utiliza.
- Mediante CARTA N°029-DA.IAI-FICA-VPAC/UNIA, de fecha 08 de febrero del 2023, el director del Departamento Académico de Ingeniería Agroindustrial de la UNIA, solicita la refacción del Departamento Académico de Ingeniería Agroindustrial, en los ambientes del primer y segundo nivel de la estructura.
- Mediante CARTA N°032-2023-UNIA-VPAC-FICA, de fecha 25 de enero del 2023, el Coordinador de la Facultad de Ingeniería y ciencias Ambientales, solicita la intervención de la Infraestructura de la Departamento Académico de Ingeniería Agroindustrial, debido a la presencia de goteras en el techo del primer y segundo piso.
- Mediante CARTA N°012-2023-DA.IAI-FICA-VPAC/UNIA, de fecha 20 de enero del 2023, el director del Departamento Académico de Ingeniería Agroindustrial de la UNIA, solicita la intervención de la Infraestructura de la Departamento Académico de Ingeniería Agroindustrial, debido a que la infraestructura presenta goteras afectando a los documentos, muebles, computadoras, impresoras.

5. UBICACIÓN GEOGRÁFICA

La Universidad Nacional Intercultural de la Amazonía se encuentra ubicado en la Carretera San José Km 0.63 Yarinacocha, en la ciudad de Pucallpa, distrito de Yarinacocha, Provincia de Coronel Portillo y Departamento de Ucayali.

DATOS:

Departamento: Ucayali.

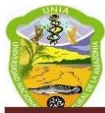

"Año de la unidad, la paz y el desarrollo"
UNIVERSIDAD NACIONAL INTERCULTURAL DE LA AMAZONÍA
OFICINA DE SERVICIOS GENERALES



Provincia : Coronel Portillo.
Distrito : Yarinacocha.
Zona : Urbana.

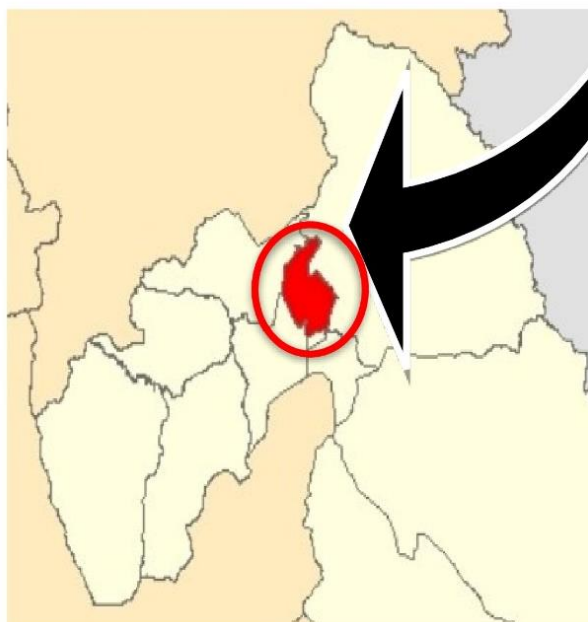
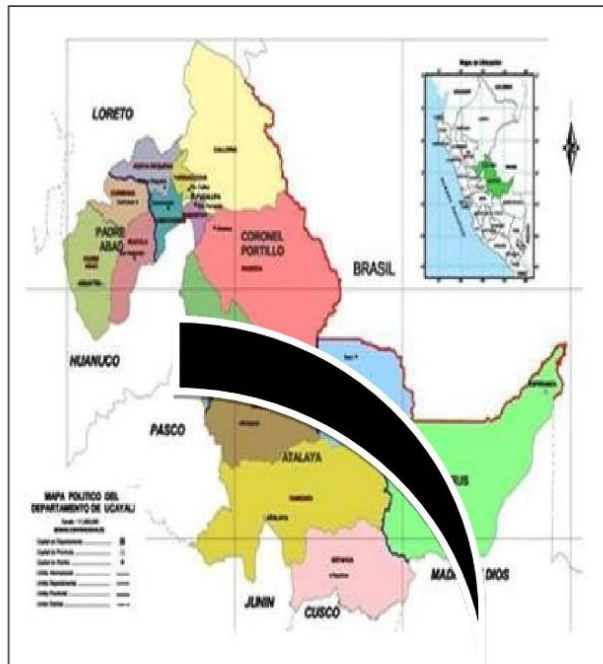

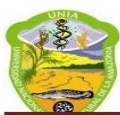

"Año de la unidad, la paz y el desarrollo"
UNIVERSIDAD NACIONAL INTERCULTURAL DE LA AMAZONÍA
OFICINA DE SERVICIOS GENERALES



6. SISTEMA DE CONTRATACIÓN DEL SERVICIO

El servicio denominado **"MANTENIMIENTO DEL DEPARTAMENTO ACADEMICO DE INGENIERIA AGROINDUSTRIAL DE LA UNIVERSIDAD NACIONAL INTERCULTURAL DE LA AMAZONIA"**, será contratado bajo el sistema de contratación **"a Suma Alzada"**.

7. DESCRIPCIÓN Y COMPONENTES DEL SERVICIO

DE LOS TRABAJOS A REALIZAR:

Los trabajos a realizar y que forman parte del informe final se detallan a continuación:

01.01. SEGURIDAD Y SALUD

Comprende equipos de protección personal (EPP), equipos de protección colectiva y señalización temporal de seguridad; que deben utilizarse durante los trabajos a realizar para protección de todas las personas a trabajar en el proyecto.

01.02. TRABAJOS PRELIMINARES, DESMONTAJE, REMOSIONES

Comprenden trabajos de:

- DESMONTAJE DE CUMBRERAS
- DESMONTAJE DE COBERTURA DE CALAMINA METÁLICA
- DESMONTAJE DE CIELORRASO CON PLACAS DE FIBROCEMENTO
- DESMONTAJE DE VIGAS DE MADERA
- DESMONTAJE DE CORREAS DE MADERA
- DESMONTAJE DE PISO DE MADERA
- DESMONTAJE DE PUERTA DE MADERA INC./ MARCO
- DESMONTAJE DE MUEBLES
- DESMONTAJE DE MALLA MOSQUITERO
- DESMONTAJE DE ACCESORIOS SANITARIOS
- DESMONTAJE DE APARATOS ELECTRICOS
- REMOCION DE PISO LAMINADO
- REMOCION DE PISO DE CERAMICO
- ELIMINACIÓN DE ELEMENTOS DESMONTADOS Y REMOVIDOS
- TRAZO, NIVELES Y REPLANTEO PRELIMINAR

01.03. ESTRUCTURA

Comprenden trabajos de:

- EXCAVACIÓN MANUAL, RELLENO DE MATERIAL DE PRÉSTAMO, NIVELACION Y COMPACTACIÓN.
- CONCRETO ARMADO PARA VEREDAS Y CANALETA PLUVIAL EN EL SUELO.
- SUMINISTRO E INSTALACIÓN DE VIGAS DE MADERA QUINILLA O SIMILAR DE 2"X3"
- SUMINISTRO E INSTALACIÓN DE CORREAS DE QUINILLA O SIMILAR DE 1"X4"
- SUMINISTRO E INSTALACIÓN DE CORREAS DE QUINILLA O SIMILAR DE 1"X2"
- SUMINISTRO E INSTALACIÓN DE CORREAS DE QUINILLA O SIMILAR DE 1 1/2"X2"
- COBERTURA DE CALAMINA METÁLICA GALVANIZADA 3.60mX0.8mX0.30mm (Prepintado rojo)
- CUMBRERA 8MM
- CANALETA DE ACERO GALVANIZADO PARA DRENAJE PLUVIAL Ø = 8", E= 0.26MM

01.04. ARQUITECTURA

Comprenden trabajos de:

- TABIQUERÍA CON PLACAS DE FIBROCEMENTO ST 6MM.

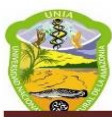

"Año de la unidad, la paz y el desarrollo"
UNIVERSIDAD NACIONAL INTERCULTURAL DE LA AMAZONÍA
OFICINA DE SERVICIOS GENERALES



- CIELORRASO CON PLACAS DE FIBROCEMENTO E=4MM INC./TAPAJUNTA
- PISO DE CEMENTO SEMILPULIDO E=5CM
- PISO DE CERAMICO DE 45x45 CM
- ZOCALOS DE CERAMICO DE 45x45 CM
- ENTRAMADO DE MADERA QUINILLA O SIMILAR DE 2"x2" PARA PLANCHAS DE FIBROCEMENTO
- PISO DE MADERA MACHIHEMBRADA QUINILLA O SIMILAR
- PUERTA DE MADERA APANELADA 35MM INC./MARCO DE 2"x2", CERRAJERIA Y PINTURA
- PUERTA DE MADERA CONTRAPLACADA DE 35MM INC./MARCO DE 2"x2", CERRAJERIA Y PINTURA
- MANTENIMIENTO A PUERTA DE MADERA INC. MARCO, CERRAJERIA Y
- MALLA MOSQUITERO EN VENTANA INC. TAPAJUNTA/PINTADA
- VENTANA CORREDIZA DE VIDRIO E=6MM
- PINTURA LATEX EN INTERIORES (DOS MANOS)
- PINTURA BARNIZ EN INTERIORES (DOS MANOS)
- PINTURA LATEX EN CIELORRASO (DOS MANOS)
- PINTURA ESMALTE EN EXTERIORES (DOS MANOS)
- PINTURA BARNIZ EN PISO (DOS MANOS)

01.05. INSTALACIONES SANITARIAS

Se realizarán los trabajos de:

- INSTALACION DE APARATOS SANITARIOS COMO INODORO, LAVATORIO DE MANOS Y DUCHA
- SALIDA DE AGUA FRIA TUBERIA DE PVC-SAP 1/2" CLASE 10
- VALVULA ESFERICA DE 1/2"
- SALIDA DE DESAGUE TUBERIA DE PVC-SAP 2" CLASE 10
- SALIDA DE DESAGUE TUBERIA DE PVC-SAP 4" CLASE 10
- TUBERIA DE DESAGUE DE PVC 2"
- TUBERIA DE DESAGUE DE PVC 4"
- TUBERIA DE Ø 4" PARA BAJADA DE AGUAS PLUVIALES - INC./ABRAZADERAS Y CODO DE 90° DE Ø 4"

01.06. INSTALACIONES ELÉCTRICAS

Se realizarán los trabajos de:

- SALIDA PARA CENTRO DE LUZ
- SALIDA PARA TOMACORRIENTE DOBLE
- CANALETA DE PVC DE 20X12MM INC. ACCESORIOS
- FOCO AHORRADOR 20 WATTS
- FLUORESCENTE 2 X 18 W INCLUYENDO EQUIPO Y PANTALLA
- INTERRUPTOR UNIPOLAR SIMPLE
- INTERRUPTOR UNIPOLAR DOBLE
- TOMACORRIENTE UNIPOLAR DOBLE

DE LA MANO DE OBRA:

La mano de obra a emplear será calificada, es decir que el personal deberá contar con una experiencia según la actividad de trabajo que corresponda, de manera que las instalaciones, acabados y pinturas sean primera calidad y de la cantidad se especifica en el metrado.

DE LOS MATERIALES:

Los materiales a emplearse serán de primera calidad y deberán registrarse en vigilancia quien tendrá el rol de materiales a emplearse en el servicio y evidenciarse en el informe final.

7.- METAS O PARTIDAS EJECUTABLES

El servicio de refacción corresponde a la ejecución de las siguientes partidas:

ITEM	DESCRIPCIÓN	UND	CANTIDAD
01	AGROINDUSTRIAS		
01.01	SEGURIDAD Y SALUD		
01.01.01	EQUIPOS DE PROTECCION INDIVIDUAL	und	4.00
01.01.02	EQUIPOS DE PROTECCION COLECTIVA	glb	1.00
01.01.03	SEÑALIZACION TEMPORAL DE SEGURIDAD	glb	1.00
01.02	TRABAJOS PRELIMINARES, DESMONTAJE, REMOSIONES		
01.02.01	DESMONTAJE		
01.02.01.01	DESMONTAJE DE CUMBRERAS	m	12.80
01.02.01.02	DESMONTAJE DE COBERTURA DE CALAMINA METÁLICA	m2	232.62
01.02.01.03	DESMONTAJE DE CIELORRASO CON PLACAS DE FIBROCEMENTO	m2	143.50
01.02.01.04	DESMONTAJE DE VIGAS DE MADERA	m	18.00
01.02.01.05	DESMONTAJE DE CORREAS DE MADERA	m	418.75
01.02.01.06	DESMONTAJE DE PISO DE MADERA	m2	15.00
01.02.01.07	DESMONTAJE DE PUERTA DE MADERA INC./ MARCO	und	6.00
01.02.01.08	DESMONTAJE DE MUEBLES	glb	1.00
01.02.01.09	DESMONTAJE DE MALLA MOSQUITERO	m2	53.22
01.02.01.10	DESMONTAJE DE ACCESORIOS SANITARIOS	und	3.00
01.02.01.11	DESMONTAJE DE APARATOS ELECTRICOS	glb	1.00
01.02.02	REMOCIONES		
01.02.02.01	REMOCION DE PISO LAMINADO	m2	21.18
01.02.02.02	REMOCION DE PISO DE CERAMICO	m2	4.57
01.02.03	ELIMINACIÓN DE ELEMENTOS DESMONTADOS Y REMOVIDOS		
01.02.03.01	ELIMINACIÓN DE ELEMENTOS DESMONTADOS Y REMOVIDOS	glb	1.00
01.02.04	TRAZO, NIVELES Y REPLANTEO		
01.02.04.01	TRAZO, NIVELES Y REPLANTEO PRELIMINAR	m2	56.08
01.03	ESTRUCTURAS		
01.03.01	MOVIMIENTO DE TIERRAS		
01.03.01.01	EXCAVACION MANUAL	m3	16.67
01.03.01.02	RELLENO CON MATERIAL DE PRESTAMO	m3	5.61
01.03.01.03	NIVELACION Y COMPACTACION	m2	56.08
01.03.02	TRABAJOS DE CONCRETO		
01.03.02.01	VEREDA		
01.03.02.01.01	VEREDA DE CONCRETO F'C=175 KG/CM2 E=4" SEMIPULIDO	m3	4.18
01.03.02.01.02	ACERO DE REFUERZO fy=4,200 kg/cm2	kg	312.40
01.03.02.01.03	ENCOFRADO Y DESENCOFRADO DE VEREDAS	m2	4.33
01.03.02.02	CUNETA		
01.03.02.02.01	CONCRETO F'C= 175 KG/CM2	m3	4.29
01.03.02.02.02	ENCOFRADO Y DESENCOFRADO	m2	61.74
01.03.02.02.03	ACERO DE REFUERZO fy=4,200 kg/cm2	kg	254.86
01.03.03	ESTRUCTURA DE MADERA		
01.03.03.01	VIGAS		
01.03.03.01.01	SUMINISTRO E INSTALACIÓN DE VIGAS DE MADERA QUINILLA O SIMILAR DE 2"X3"	m	18.00
01.03.03.02	CORREAS		
01.03.03.02.01	SUMINISTRO E INSTALACIÓN DE CORREAS DE QUINILLA O SIMILAR DE 1"X4"	m	418.75



"Año de la unidad, la paz y el desarrollo"
UNIVERSIDAD NACIONAL INTERCULTURAL DE LA AMAZONÍA
OFICINA DE SERVICIOS GENERALES



01.03.03.02.02	SUMINISTRO E INSTALACIÓN DE CORREAS DE QUINILLA O SIMILAR DE 1"x2"	m	50.25
01.03.03.02.03	SUMINISTRO E INSTALACIÓN DE CORREAS DE QUINILLA O SIMILAR DE 1 1/2"x2"	m	36.30
01.03.02	ESTRUCTURA METALICA		
01.03.02.01	COBERTURA		
01.03.02.01.01	COBERTURA DE CALAMINA METÁLICA GALVANIZADA 3.60mX0.8mX0.30mm (Prepintado rojo)	m2	253.23
01.03.01.01.02	CUMBRERA 8MM	m	12.80
01.03.01.02	ELEMENTOS PARA AGUAS PLUVIALES		
01.03.01.02.01	CANAleta DE ACERO GALVANIZADO PARA DRENAJE PLUVIAL Ø = 8", E= 0.26MM	m	32.75
01.04	ARQUITECTURA		
01.04.01	MUROS Y TABIQUES		
01.04.01.01	TABIQUERÍA CON PLACAS DE FIBROCEMENTO ST 6MM.	m2	184.65
01.04.02	REVOQUES Y REVESTIMIENTOS		
01.04.02.01	TARRAJEO EN COLUMNAS	m2	51.34
01.04.03	CIELORRASOS Y FRISOS		
01.04.03.01	CIELORRASO CON PLACAS DE FIBROCEMENTO E=4MM INC./TAPAJUNTA	m2	243.32
01.04.04	PISOS Y PAVIMENTOS		
01.04.04.01	PISOS		
01.04.04.01.01	PISO DE CEMENTO SEMILPULIDO E=5CM	m2	74.88
01.04.04.01.02	CERAMICO DE 45x45 CM	m2	4.57
01.04.05	ZOCALOS Y CONTRAZOCALOS		
01.04.05.01	ZOCALOS		
01.04.05.01.01	CERAMICO DE 45x45 CM	m2	9.27
01.04.06	CARPINTERÍA DE MADERA		
01.04.06.01	ENTRAMADO DE MADERA QUINILLA O SIMILAR DE 2"x2" PARA PLANCHAS DE FIBROCEMENTO	m	42.05
01.04.06.02	PISO DE MADERA MACHICHEMBRADA QUINILLA O SIMILAR	m2	15.00
01.04.06.03	PUERTA DE MADERA APANELADA 35MM INC./MARCO DE 2"x2", CERRAJERIA Y PINTURA	und	2.00
01.04.06.04	PUERTA DE MADERA CONTRAPLACADA DE 35MM INC./MARCO DE 2"x2", CERRAJERIA Y PINTURA	und	2.00
01.04.06.05	MANTENIMIENTO A PUERTA DE MADERA INC. MARCO, CERRAJERIA Y PINTURA	und	6.00
01.04.06.06	MALLA MOSQUITERO EN VENTANA INC. TAPAJUNTA/PINTADA	m2	42.76
01.04.06.07	MANTENIMIENTO A ESCALERA DE MADERA INCLUYENDO BARANDAS	glb	1.00
01.04.07	VIDRIOS		
01.04.07.01	VENTANA CORREDIZA DE VIDRIO E=6MM	m2	10.65
01.04.08	PINTURA		
01.04.08.01	PINTURA LATEX EN INTERIORES (DOS MANOS)	m2	260.72
01.04.08.02	PINTURA BARNIZ EN INTERIORES (DOS MANOS)	m2	53.25
01.04.08.03	PINTURA LATEX EN CIELORRASO (DOS MANOS)	m2	239.18
01.04.08.04	PINTURA ESMALTE EN EXTERIORES (DOS MANOS)	m2	156.26
01.04.08.05	PINTURA BARNIZ EN PISO (DOS MANOS)	m2	51.06
01.05	INSTALACIONES SANITARIAS		
01.05.01	SUMINISTRO E INSTALACION DE APARATOS SANITARIOS		
01.05.01.01	INODORO TANQUE + TAZA OMEGA (INC. ACCESORIOS)	und	1.00
01.05.01.02	LAVATORIO DE MANOS INC. ACCESORIOS Y GRIFERIA	und	1.00
01.05.01.03	DUCHA	und	1.00
01.05.02	SISTEMA DE AGUA FRIA		
01.05.02.01	SALIDA DE AGUA FRIA TUBERIA DE PVC-SAP 1/2" CLASE 10	ptos	3.00
01.05.02.02	VALVULA ESFERICA DE 1/2"	und	2.00
01.05.03	SISTEMA DE DESAGUE		

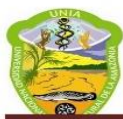

"Año de la unidad, la paz y el desarrollo"
UNIVERSIDAD NACIONAL INTERCULTURAL DE LA AMAZONÍA
OFICINA DE SERVICIOS GENERALES



01.05.03.01	SALIDA DE DESAGUE TUBERIA DE PVC-SAP 2" CLASE 10	ptos	1.00
01.05.03.02	SALIDA DE DESAGUE TUBERIA DE PVC-SAP 4" CLASE 10	ptos	1.00
01.05.03.03	TUBERIA DE DESAGUE DE PVC 2"	m	5.50
01.05.03.04	TUBERIA DE DESAGUE DE PVC 4"	m	4.50
01.05.04	SISTEMA DE DRENAJE PLUVIAL		
01.05.04.01	TUBERIA DE Ø 4" PARA BAJADA DE AGUAS PLUVIALES - INC./ABRAZADERAS Y CODO DE 90° DE Ø 4"	m	21.35
01.06	INSTALACIONES ELÉCTRICAS		
01.06.01	SALIDAS		
01.06.01.01	SALIDA PARA CENTRO DE LUZ	ptos	12.00
01.06.01.02	SALIDA PARA TOMACORRIENTE DOBLE	ptos	10.00
01.06.01.03	CANAleta DE PVC DE 20X12MM INC. ACCESORIOS	m	36.00
01.06.02	SUMINISTRO E INSTALACIÓN DE APARATOS ELÉCTRICOS		
01.06.02.01	FOCO AHORRADOR 20 WATTS	und	2.00
01.06.02.02	FLUORESCENTE 2 X 18 W INCLUYENDO EQUIPO Y PANTALLA	und	21.00
01.06.02.03	INTERRUPTOR UNIPOLAR SIMPLE	und	8.00
01.06.02.04	INTERRUPTOR UNIPOLAR DOBLE	und	7.00
01.06.02.05	TOMACORRIENTE UNIPOLAR DOBLE	und	27.00

8. CONFORMIDAD DEL SERVICIO

La conformidad será otorgada por la Unidad de Servicios Generales. Siempre y cuando se haya firmado el Acta de Conformidad y Recepción del Servicio por las áreas correspondientes (área técnica, área usuaria y contratista) y este no posea observaciones.

9. GARANTÍA MÍNIMA DEL SERVICIO

El contratista será responsable por la calidad ofrecida y por los vicios ocultos por un plazo no menor de UN (01) año, contado a partir de la conformidad otorgada para el servicio.

10. FORMA DE PAGO

La UNIA realizará el pago de la contraprestación pactada a favor del contratista en PAGO ÚNICO, 100% al término del servicio.

Para efectos del pago de las contraprestaciones ejecutadas por el contratista, la Entidad debe contar con la siguiente documentación:

Documentos emitidos por la entidad

- Documento del funcionario responsable de la Unidad de Servicios Generales, emitiendo la conformidad de la prestación efectuada.
- Informe del supervisor o profesional especialista.
- Acta de conformidad y Recepción del servicio (Unidad de Servicios Generales, Departamento Académico de Ingeniería Agroindustrial y Contratista).

Documentos emitidos por el contratista

- Plan de trabajo en un plazo no mayor de 5 días de haber suscrito el contrato o le haya notificado la orden de servicio la entidad.
- Informe de levantamiento de observaciones (de corresponder)
- Informe final del servicio, según formato proporcionado por la USG
- Comprobante de pago
- Copia del contrato. (según corresponda)
- Cuenta Interbancaria CCI.
- Orden de Servicio
- Declaración Jurada de Garantía del servicio.

La documentación del contratista debe presentarse en Mesa de partes de la Universidad Nacional Intercultural de la Amazonía en forma física a la siguiente dirección: Carretera San José Km.+ 0.63 - Yarinacocha, en el horario de 08:00 a 13:00 horas.

11. PLAZO PARA EL PAGO

La Entidad paga las contraprestaciones pactadas a favor del contratista dentro de los quince (15) días calendario siguientes de otorgada la conformidad del servicio, siempre que se verifiquen las condiciones establecidas en el contrato para ello, bajo responsabilidad del funcionario competente.

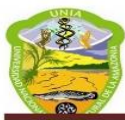

"Año de la unidad, la paz y el desarrollo"
UNIVERSIDAD NACIONAL INTERCULTURAL DE LA AMAZONÍA
OFICINA DE SERVICIOS GENERALES



12. VALOR ESTIMADO DEL SERVICIO

El valor referencial deberá ser estimado por el proveedor, el cual presentará su propuesta económica incluidos gastos generales, utilidad, impuestos de Ley y cualquier otro concepto que incida en el costo total de la ejecución del servicio. Asimismo, dicho proceso estará regido por el sistema de contratación a SUMA ALZADA.

13. PROCEDIMIENTO

Antes del inicio de la ejecución del servicio se llevará a cabo una reunión todas las áreas intervinientes para que coordinen sobre temas concernientes al servicio.

De acuerdo a la naturaleza del servicio el contratista deberá ceñirse a lo indicado en los planos que acompaña a los TDR's previa coordinación in situ con el profesional encargado por parte de la entidad, así como a los procedimientos constructivos que dependen de la metodología y organización que se aplique durante la ejecución del servicio, debiendo coordinar y/o consultar cualquier duda con el profesional encargado del servicio designado por el área usuaria.

Se deberá tener presente la calidad de los materiales a emplear, debiendo ser los materiales de buena calidad, sin reducir costos en desmedro de la calidad.

14. NORMAS TÉCNICAS

- ✓ Texto Único Ordenado de la Ley N° 30225, Ley de Contrataciones del Estado, Aprobado mediante Decreto Supremo N° 082-2019-EF.
- ✓ Ley N° 30225, Ley de Contrataciones del Estado, Modificado con Decreto Legislativo N° 1444.
- ✓ Reglamento de la Ley de Contrataciones del Estado, Aprobado con D.S. N° 344-2018-EF y Modificado por D.S. N° 377-2019-EF, D.S. N° 168-2020-EF y D.S. N° 250-2020-EF.
- ✓ Decreto Supremo N° 284-2018-EF, Reglamento del DL N° 1252, que crea el Sistema Nacional de Programación Multianual y Gestión de Inversiones.
- ✓ Resolución Directoral N° 01-2019-EF/63.01 Directiva General del Sistema Nacional de Programación Multianual y Gestión de Inversiones.
- ✓ Reglamento Nacional de Edificaciones, aprobado mediante Decreto Supremo N° 011-2006-VIVIENDA el 08. May.2006 y publicado el 08. Jun.2006.
- ✓ Normas específicas para proyectos de infraestructura educativa y deportiva
- ✓ Norma A 120 RNE Accesibilidad para personas con discapacidad.
- ✓ Norma Técnica de Metrados vigente.
- ✓ Directivas del Organismo Supervisor de las Contrataciones del Estado (OSCE).
- ✓ Ley N° 27444, Ley del Procedimiento Administrativo General.
- ✓ Código Civil
- ✓ Resolución de Contraloría N° 072-98-CG QUE APRUEBA Las Normas Técnicas de Control N° 600 sobre PROYECTOS PUBLICOS.
- ✓ Ley N° 28411, Ley General del Sistema Nacional del Presupuesto.
- ✓ Ley N° 31084, Ley de Presupuesto del Sector Público para el Año Fiscal 2021.
- ✓ Resolución Ministerial N° 265-2020-MINSA, que Modifica el Documento Técnico: "Lineamientos para la vigilancia de la salud de los trabajadores con riesgo de exposición a COVID-19".

15. IMPACTO AMBIENTAL

El Contratista dará cumplimiento a las Normas y Recomendaciones (Reglamento Nacional de Edificaciones y normativa vigente sobre la materia) para la protección del medio ambiente, que sean aplicables a los trabajos que realiza en el lugar del servicio y subsanará las observaciones que formule el profesional responsable y/o las que formulen entidades oficiales de protección del medio ambiente.

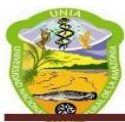

"Año de la unidad, la paz y el desarrollo"
UNIVERSIDAD NACIONAL INTERCULTURAL DE LA AMAZONÍA
OFICINA DE SERVICIOS GENERALES



El Contratista se obliga a cumplir con todos los procedimientos e instrucciones establecidas por la Entidad y la legislación correspondiente, en lo que respecta a Medio Ambiente y Seguridad y Salud Ocupacional, algunas de las cuales, sin ser limitativas, son:

- ✓ Ley del Sistema Nacional de Evaluación de Impacto Ambiental SEIA (Ley N° 27446).
- ✓ Normas sobre consideraciones de mitigación de riesgo ante cualquier desastre en términos de organización, función y estructura.
- ✓ Normas sobre consideraciones de mitigación de impacto ambiental.

16. REQUERIMIENTO DEL PROVEEDOR Y DE SU PERSONAL

A. Requisitos del Proveedor

Los postores deberán cumplir con los siguientes requisitos:

- Persona natural o jurídica con RUC vigente e inscrito en el Registro Nacional de Proveedores, en el Capítulo de SERVICIOS.
- No estar incluido en el Registro de Proveedores Inhabilitados para Contratar con el Estado.
- No estar comprendido en ninguno de los impedimentos señalados en el artículo 11° de la Ley de Contrataciones del Estado.
- Experiencia mínima con valor en cincuenta mil soles en trabajos similares.

Cuando los contratos presentados se encuentren expresados en moneda extranjera, deberá indicarse el tipo de cambio venta publicada por la Superintendencia de Banca, Seguros y AFP correspondiente a la fecha de suscripción.

17. LUGAR Y PLAZO DE PRESTACIÓN DEL SERVICIO

LUGAR

El servicio denominado: **"MANTENIMIENTO DEL DEPARTAMENTO ACADEMICO DE INGENIERIA AGROINDUSTRIAL DE LA UNIVERSIDAD NACIONAL INTERCULTURAL DE LA AMAZONIA"**, se ejecutará (dentro del campus universitario) ubicado en la Carretera San José Km 0.63 Yarinacocha.

PLAZO

El Plazo de ejecución contractual del servicio se ha establecido en 20 días calendario.

18. RESULTADOS ESPERADOS

El Contratista entregará al profesional responsable un (1) informe final a color con su respectivo CD y 02 copias del servicio el cual debe ser detallado de todas las actividades desarrolladas durante el periodo de ejecución del servicio así mismo, el estado de los trabajos, problemas surgidos, número de personal, equipos y otros, cuya forma de presentación será acordada con el Área de Servicios Generales.

19. OTRAS OBLIGACIONES DEL CONTRATISTA

- a. El Contratista deberá indicar los nombres de los profesionales que serán los responsables de la dirección del servicio, la que deberá estar siempre a cargo de un Ing. Civil responsable (Residente del Servicio), también entregará la lista de su cuadrilla que laborará en el servicio, el personal que se encuentre laborando para el servicio no deberá laborar en otro servicio paralelo que se esté ejecutando dentro de la UNIA.

Asimismo, el Contratista, designará un representante legal, quién deberá tener las facultades de decisión, por cuenta del Contratista, para intervenir en todos los asuntos relacionados con el servicio (hacer declaraciones en nombre de la empresa, recibirlas, etc.) y en las reuniones periódicas de coordinación.

- b. El Contratista empleará obligatoriamente a los profesionales propuestos para la Dirección Técnica del servicio, salvo que la Unidad de Servicios Generales solicite su reemplazo.



"Año de la unidad, la paz y el desarrollo"
UNIVERSIDAD NACIONAL INTERCULTURAL DE LA AMAZONÍA
OFICINA DE SERVICIOS GENERALES



- c. El Contratista tiene la obligación de suministrar a los trabajadores las condiciones más adecuadas de salubridad e higiene, así como dar el debido cumplimiento a lo dispuesto en el Decreto Supremo N° 001-98-TR.
- d. El Contratista tiene la obligación de velar por la seguridad de los trabajadores durante la ejecución de todos y cada uno de los trabajos, brindando el equipo y material necesario para tal efecto.
- e. **Ejecución de los trabajos:**

Los daños y/o problemas causados durante la ejecución del servicio, corren por cuenta del Contratista y deberán ser reparados por éste sin derecho a pago alguno por parte de la Entidad.

Al finalizar la ejecución del Servicio, el Contratista es el único responsable de entregar el lugar y/o ambientes, y/o espacios de ejecución del servicio, libre de desmontes, basura, residuos de desmontajes, empaquetaduras de insumos.

El lugar de la prestación del servicio, así como sus alrededores, debe estar completamente limpio. Siendo esta una condicionante para la suscripción del Acta de Recepción del Servicio.

20. SUBCONTRATACIÓN

El Contratista no podrá transferir parcial o totalmente el Contrato del Servicio.

Los indicios o criterios para establecer una subcontratación son:

- Cuando parte del personal de la cuadrilla (maestro de obra y otros) se encuentre laborando o guiando en un servicio paralelo dentro de la Universidad.
- Cuando el representante legal no se hace presente durante la ejecución del servicio.

La Entidad no reconocerá ninguna obligación contractual entre el Contratista y ningún Subcontratista.

21. PENALIDADES APLICABLES.

El contrato establece las penalidades aplicables al contratista ante el incumplimiento injustificado de sus obligaciones contractuales, las mismas que deben ser objetivas, razonables y congruentes con el objeto de la convocatoria.

Estos dos tipos de penalidades pueden alcanzar cada una un monto máximo equivalente al diez por ciento (10%) del monto del contrato vigente.

21.1 PENALIDAD POR MORA

En caso de atraso injustificado del contratista en la ejecución del servicio, la Entidad le aplica automáticamente una penalidad por mora por cada día de atraso. La penalidad se aplica automáticamente y se calcula de acuerdo a la siguiente fórmula:

$$\text{Penalidad diaria} = \frac{0.10 \times \text{monto}}{F \times \text{plazo en días}}$$

Donde:

F tiene los siguientes valores.

Para plazos menores o iguales a sesenta (60) días, para bienes, servicios en general, consultorías y ejecución de obras: $F=0.40$

Para plazos mayores a sesenta (60) días:

Para bienes, servicios en general y consultorías: $F=0.25$

Para Obras: $F=0.15$

Tanto el monto como el plazo se refieren, según corresponda, al monto vigente del contrato o ítem que debió ejecutarse o, en caso que estos involucraran obligaciones de ejecución periódica o entregas parciales, a la prestación individual que fuera materia de retraso. Es decir, en este caso se realiza los cálculos de penalidad en función al plazo y al monto de



"Año de la unidad, la paz y el desarrollo"
UNIVERSIDAD NACIONAL INTERCULTURAL DE LA AMAZONÍA
OFICINA DE SERVICIOS GENERALES



establecido para cada entregable, excepto el plan de trabajo que no corresponde a pago alguno, su incumplimiento se determina en otras penalidades.

Cuando se llegue a cubrir el monto máximo de la penalidad, la ENTIDAD podrá resolver el contrato por incumplimiento.

21.2 OTRAS PENALIDADES APLICABLES.

Por otro lado, de acuerdo con el artículo 163 del referido reglamento, se establece: para estos efectos, deben incluir los supuestos de aplicación de penalidad, distintas al retaso o mora, la forma de cálculo de la penalidad para cada supuesto y el procedimiento mediante el cual se verifica los supuestos a penalizar. Estas penalidades se calculan de forma independiente a la penalidad por mora, establecidas en el siguiente cuadro.

Nº	PENALIDADES	MULTA	DESCRIP.
1	SEGURIDAD Y SEÑALIZACIÓN Cuando el contratista no cuenta con los dispositivos de seguridad durante la prestación del servicio incumpliendo las normas, además de las señalizaciones solicitadas por LA ENTIDAD. La multa es por cada día.	1/1000	La multa aplica al Monto del Contrato Original.
2	CALIDAD DE LOS MATERIALES Cuando el contratista ingrese materiales al área de la prestación de servicio sin la autorización del profesional responsable y/o área usuaria.	1/500	La multa aplica al Monto del Contrato Original.
3	ENTREGA DE INFORMACIÓN INCOMPLETA Cuando el contratista entregue documentación incompleta, perjudicando el trámite normal de los mismos (Informes), la multa será por cada trámite documentario.	1/500	La multa aplica al Monto del Contrato Original.
4	PLAN DE TRABAJO AL INICIO DEL PLAZO CONTRACTUAL Cuando el contratista no cumpla con entregar la Programación del Servicio actualizada a la fecha de inicio del plazo contractual, al profesional responsable y/o área usuaria, en un plazo no mayor de 5 días de haber suscrito el contrato o que la entidad le haya notificado la orden de servicio.	1/350	La multa aplica al Monto del Contrato Original.
5	RESIDENTE DE SERVICIO Cuando el Ingeniero Residente de Servicio no se encuentra en forma permanente en la ejecución del servicio. La multa es por cada día.	1/400	La multa aplica al Monto del Contrato Original.
6	INICIO DE EJECUCIÓN DEL SERVICIO Cuando el contratista no cumpla con dar inicio de ejecución del servicio al día siguiente de la suscripción de contrato y/o notificación de la orden de servicio.	1/500	La multa aplica al Monto del Contrato Original por cada día.
7	EQUIPOS DECLARADOS EN LA PROPUESTA TÉCNICA Cuando el contratista no presente los equipos declarados en la propuesta técnica.	2/1000	La multa aplica al Monto del Contrato Original.

22. RESOLUCIÓN DE LA ORDEN DE SERVICIO Y/O CONTRATO

La Entidad puede resolver el contrato en los siguientes casos:

- Por incumplimiento injustificado de las obligaciones contractuales legales o reglamentarias a su cargo, pese a haber sido requerido para ello.
- Por acumulación de monto máximo de la penalidad por mora o por el monto máximo para otras penalidades, en la ejecución de la prestación del servicio.
- Por paralización o reducción injustificada de la ejecución de la prestación, pese a haber sido requerido para corregir la situación.



"Año de la unidad, la paz y el desarrollo"
UNIVERSIDAD NACIONAL INTERCULTURAL DE LA AMAZONÍA
OFICINA DE SERVICIOS GENERALES



- Por caso fortuito o fuerza mayor que imposibilite de manera definitiva la continuidad de la ejecución, amparado en un hecho o evento extraordinario, imprevisible e irresistible, o por un hecho sobreviniente al perfeccionamiento del contrato y/o orden de servicio que no sea imputable a las partes.
- Por presentar indicios de una subcontratación.

23. CONFIDENCIALIDAD

El proveedor tendrá la reserva absoluta en el manejo de información a la que se tenga acceso y que se encuentre relacionada con la prestación, quedando prohibido revelar dicha información a terceros.

En tal sentido, el contratista deberá dar cumplimiento a todas las políticas y estándares definidos por la Entidad, en materia de seguridad de la información. Dicha obligación comprende la información que se entrega, como también la que se genera durante la realización de las actividades y la información producida una vez que se haya concluido el servicio. Dicha información puede consistir en mapas, dibujos, fotografías, mosaicos, planos, informes, recomendaciones, cálculos, documentos y demás documentos e información compilados o recibidos por el contratista.

24. MEDIDAS DE CONTROL DURANTE LA EJECUCIÓN CONTRACTUAL

La Entidad será representada en el lugar del servicio por un profesional designado por el área usuaria, cuya designación será comunicada al contratista en la reunión previa a la ejecución del servicio. El profesional encargado, tendrá autoridad suficiente para decidir las cuestiones relativas a las actividades del servicio, de acuerdo con los documentos contractuales y dentro de las facultades expresas que otorgue LA ENTIDAD, las cuales serán comunicadas oportunamente a las partes interesadas.

Toda comunicación entre LA ENTIDAD y el Contratista en relación al servicio será a través del profesional encargado

25. RESPONSABILIDAD POR VICIOS OCULTOS

En el caso de contratación de servicios de mantenimiento de infraestructura civil, se establece que el plazo máximo de responsabilidad del contratista es por Un (01) año, contado a partir de la conformidad otorgada para el servicio. (Declaración Jurada de Garantía del servicio).

26. MARCO ESPECÍFICO PARA LA SEGURIDAD SANITARIA DURANTE LA PANDEMIA CORONAVIRUS (COVID19)

Considerando que la Organización Mundial de la Salud ha calificado, con fecha 11 de marzo de 2020, el brote del Coronavirus (COVID-19) como una pandemia al haberse extendido en más de cien países de manera simultánea, declarándose en Emergencia Sanitaria según Decreto Supremo N° 008-2020-SA a nivel nacional por el plazo de noventa (90) días calendario, dictando medidas de prevención y control del COVID-19.

Que, mediante Decreto Supremo N° 044-2020-PCM ampliado temporalmente mediante los Decretos Supremos N° 051-2020-PCM, N° 064-2020-PCM, N° 075-2020-PCM, N° 083-2020-PCM, N° 094-2020 y N° 116-2020; y precisado o modificado por los Decretos Supremos N° 045-2020-PCM, N° 046-2020-PCM, N° 051-2020-PCM, N° 053-2020-PCM, N° 057-2020-PCM, N° 058-2020-PCM, N° 061-2020-PCM, N° 063-2020-PCM, N° 064-2020-PCM, N° 068-2020-PCM, N° 072-2020-PCM y N° 083-2020-PCM, N° 094-2020-PCM y N° 116-2020-PCM, se declaró el Estado de Emergencia Nacional y se dispuso el aislamiento social obligatorio (cuarentena), por las graves circunstancias que afectan la vida de la Nación a consecuencia del brote del COVID-19; disponiéndose asimismo una serie de medidas para el ejercicio del derecho a la libertad de tránsito durante la vigencia del Estado de Emergencia Nacional, así como para reforzar el Sistema de Salud en todo el territorio nacional, entre otras medidas necesarias para proteger eficientemente la vida y la salud de la población, reduciendo la posibilidad del incremento del número de afectados por el COVID-19; prorrogándose al 31 Julio del 2020.

Que, sin embargo, con Resolución Ministerial N° 265-2020-MINSA y Resolución Ministerial N° 283-2020-MINSA, se modifica el Documento Técnico: "Lineamientos para la vigilancia,



"Año de la unidad, la paz y el desarrollo"
UNIVERSIDAD NACIONAL INTERCULTURAL DE LA AMAZONÍA
OFICINA DE SERVICIOS GENERALES



prevención y control de la salud de los trabajadores con riesgo de exposición a COVID-19", aprobado por Resolución Ministerial N° 239-2020-MINSA.

Que, sin embargo, con Resolución Ministerial N° 448-2020-MINSA deroga la Resolución Ministerial N° 239-2020-MINSA y sus modificatorias Resolución Ministerial N° 265-2020-MINSA y Resolución Ministerial N° 283-2020-MINSA y aprueba el documento Técnico: "Lineamientos para la vigilancia, prevención y control de la salud de los trabajadores con riesgo de exposición a COVID-19". Considerando además el Decreto Supremo N° 103-2020- EF aprobado por el Ministerio de Economía y Finanzas; donde establece disposiciones para la tramitación de las contrataciones de bienes, servicios y obras que las entidades públicas reinicien en el marco del Texto Único Ordenado de la Ley N° 30225, Ley de Contrataciones del Estado, en el marco de la reanudación de actividades económicas dispuesto por el Decreto Supremo N° 080- 2020-PCM. Dispone que las entidades públicas deberán adecuar los procedimientos de selección en trámite en el marco de los protocolos sanitarios y demás disposiciones que dicten los sectores y autoridades competentes.

En ese sentido buscando reducir el impacto en la salud ante el riesgo de contagio del COVID-19 de los trabajadores que laboraran en el presente Servicio; el CONTRATISTA a seleccionar en base a los presentes Términos de Referencia, queda obligado a ejecutar el servicio, manteniendo como referencia el recurso humano, minimizando el riesgo de contagio y protegiendo el trabajo, para lo cual deberá cumplir los protocolos mínimos de vigilancia sanitaria, control y respuesta frente al riesgo de contagio del COVID-19 de acuerdo con la normativa vigente, establecida por el Ministerio de Salud. Por lo que el Contratista deberá intervenir de acuerdo a lo establecido en los presentes Términos de Referencia.

Sobre la ocurrencia de otras situaciones relacionadas a la pandemia, no previstas en este documento; éstas serán solventadas por el CONTRATISTA. Para la implementación del PLAN PARA LA VIGILANCIA, PREVENCIÓN Y CONTROL DEL COVID – 19 EN EL TRABAJO.

27. VB° DEL JEFE O DIRECTOR DEL A UNIDAD SOLICITANTE (FIRMA Y SELLO)

UNIVERSIDAD NACIONAL
INTERCULTURAL DE LA AMAZONIA
Ing. JAVIER MAXIMINO SOTO CALDERON
JEFE DE LA UNIDAD DE SERVICIOS GENERALES

RESUMEN DE METRADOS

Servicio: "MANTENIMIENTO DEL DEPARTAMENTO ACADEMICO DE INGENIERIA AGROINDUSTRIAL DE LA UNIVERSIDAD NACIONAL INTERCULTURAL DE LA AMAZONIA"

Propietario: UNIVERSIDAD NACIONAL INTERCULTURAL DE LA AMAZONIA

Fecha: FEBRERO 2023

Modulo: **DEPARTAMENTO ACADEMICO DE INGENIERIA AGROINDUSTRIAL**

ITEM	DESCRIPCIÓN	UND	TOTAL
01	AGROINDUSTRIAS		
01.01	SEGURIDAD Y SALUD		
01.01.01	EQUIPOS DE PROTECCION INDIVIDUAL	und	4.00
01.01.02	EQUIPOS DE PROTECCION COLECTIVA	glb	1.00
01.01.03	SEÑALIZACION TEMPORAL DE SEGURIDAD	glb	1.00
01.02	TRABAJOS PRELIMINARES, DESMONTAJE, REMOSIONES		
01.02.01	DESMONTAJE		
01.02.01.01	DESMONTAJE DE CUMBRERAS	m	12.80
01.02.01.02	DESMONTAJE DE COBERTURA DE CALAMINA METÁLICA	m2	232.62
01.02.01.03	DESMONTAJE DE CIELORRASO CON PLACAS DE FIBROCEMENTO	m2	143.50
01.02.01.04	DESMONTAJE DE VIGAS DE MADERA	m	18.00
01.02.01.05	DESMONTAJE DE CORREAS DE MADERA	m	418.75
01.02.01.06	DESMONTAJE DE PISO DE MADERA	m2	15.00
01.02.01.07	DESMONTAJE DE PUERTA DE MADERA INC./ MARCO	und	6.00
01.02.01.08	DESMONTAJE DE MUEBLES	glb	1.00
01.02.01.09	DESMONTAJE DE MALLA MOSQUITERO	m2	53.22
01.02.01.10	DESMONTAJE DE ACCESORIOS SANITARIOS	und	3.00
01.02.01.11	DESMONTAJE DE APARATOS ELECTRICOS	glb	1.00
01.02.02	REMOCIONES		
01.02.02.01	REMOCION DE PISO LAMINADO	m2	21.18
01.02.02.02	REMOCION DE PISO DE CERAMICO	m2	4.57
01.02.03	ELIMINACIÓN DE ELEMENTOS DESMONTADOS Y REMOVIDOS		
01.02.03.01	ELIMINACIÓN DE ELEMENTOS DESMONTADOS Y REMOVIDOS	glb	1.00
01.02.04	TRAZO, NIVELES Y REPLANTEO		
01.02.04.01	TRAZO, NIVELES Y REPLANTEO PRELIMINAR	m2	56.08
01.03	ESTRUCTURAS		
01.03.01	MOVIMIENTO DE TIERRAS		
01.03.01.01	EXCAVACION MANUAL	m3	16.67
01.03.01.02	RELLENO CON MATERIAL DE PRESTAMO	m3	5.61
01.03.01.03	NIVELACION Y COMPACTACION	m2	56.08
01.03.02	TRABAJOS DE CONCRETO		
01.03.02.01	VEREDA		
01.03.02.01.01	VEREDA DE CONCRETO F'C=175 KG/CM2 E=4" SEMIPULIDO	m3	4.18
01.03.02.01.02	ACERO DE REFUERZO fy=4,200 kg/cm2	kg	312.40
01.03.02.01.03	ENCOFRADO Y DESENCOFRADO DE VEREDAS	m2	4.33
01.03.02.02	CUNETAS		
01.03.02.02.01	CONCRETO F'C= 175 KG/CM2	m3	4.29
01.03.02.02.02	ENCOFRADO Y DESENCOFRADO	m2	61.74
01.03.02.02.03	ACERO DE REFUERZO fy=4,200 kg/cm2	kg	254.86

01.03.03	ESTRUCTURA DE MADERA		
01.03.03.01	VIGAS		
01.03.03.01.01	SUMINISTRO E INSTALACIÓN DE VIGAS DE MADERA QUINILLA O SIMILAR DE 2"X3"	m	18.00
01.03.03.02	CORREAS		
01.03.03.02.01	SUMINISTRO E INSTALACIÓN DE CORREAS DE QUINILLA O SIMILAR DE 1"X4"	m	418.75
01.03.03.02.02	SUMINISTRO E INSTALACIÓN DE CORREAS DE QUINILLA O SIMILAR DE 1"X2"	m	50.25
01.03.03.02.03	SUMINISTRO E INSTALACIÓN DE CORREAS DE QUINILLA O SIMILAR DE 1 1/2"X2"	m	36.30
01.03.02	ESTRUCTURA METALICA		
01.03.02.01	COBERTURA		
01.03.02.01.01	COBERTURA DE CALAMINA METÁLICA GALVANIZADA 3.60mX0.8mX0.30mm (Prepintado rojo)	m2	253.23
01.03.01.01.02	CUMBRERA 8MM	m	12.80
01.03.01.02	ELEMENTOS PARA AGUAS PLUVIALES		
01.03.01.02.01	CANAleta DE ACERO GALVANIZADO PARA DRENAJE PLUVIAL Ø = 8", E= 0.26MM	m	32.75
01.04	ARQUITECTURA		
01.04.01	MUROS Y TABIQUES		
01.04.01.01	TABICERÍA CON PLACAS DE FIBROCEMENTO ST 6MM.	m2	184.65
01.04.02	REVOQUES Y REVESTIMIENTOS		
01.04.02.01	TARRAJEO EN COLUMNAS	m2	51.34
01.04.03	CIELORRASOS Y FRISOS		
01.04.03.01	CIELORRASO CON PLACAS DE FIBROCEMENTO E=4MM INC./TAPAJUNTA	m2	243.32
01.04.04	PISOS Y PAVIMENTOS		
01.04.04.01	PISOS		
01.04.04.01.01	PISO DE CEMENTO SEMILPULIDO E=5CM	m2	74.88
01.04.04.01.02	CERAMICO DE 45x45 CM	m2	4.57
01.04.05	ZOCALOS Y CONTRAZOCALOS		
01.04.05.01	ZOCALOS		
01.04.05.01.01	CERAMICO DE 45x45 CM	m2	9.27
01.04.06	CARPINTERÍA DE MADERA		
01.04.06.01	ENTRAMADO DE MADERA QUINILLA O SIMILAR DE 2"x2" PARA PLANCHAS DE FIBROCEMENTO	m	42.05
01.04.06.02	PISO DE MADERA MACHIHEMBADA QUINILLA O SIMILAR	m2	15.00
01.04.06.03	PUERTA DE MADERA APANELADA 35MM INC./MARCO DE 2"X2", CERRAJERIA Y PINTURA	und	2.00
01.04.06.04	PUERTA DE MADERA CONTRAPLACADA DE 35MM INC./MARCO DE 2"X2", CERRAJERIA Y PINTURA	und	2.00
01.04.06.05	MANTENIMIENTO A PUERTA DE MADERA INC. MARCO, CERRAJERIA Y PINTURA	und	6.00
01.04.06.06	MALLA MOSQUITERO EN VENTANA INC. TAPAJUNTA/PINTADA	m2	42.76
01.04.06.07	MANTENIMIENTO A ESCALERA DE MADERA INCLUYENDO BARANDAS	glb	1.00
01.04.07	VIDRIOS		
01.04.07.01	VENTANA CORREDIZA DE VIDRIO E=6MM	m2	10.65
01.04.08	PINTURA		
01.04.08.01	PINTURA LATEX EN INTERIORES (DOS MANOS)	m2	260.72
01.04.08.02	PINTURA BARNIZ EN INTERIORES (DOS MANOS)	m2	53.25
01.04.08.03	PINTURA LATEX EN CIELORRASO (DOS MANOS)	m2	239.18
01.04.08.04	PINTURA ESMALTE EN EXTERIORES (DOS MANOS)	m2	156.26
01.04.08.05	PINTURA BARNIZ EN PISO (DOS MANOS)	m2	51.06

01.05	INSTALACIONES SANITARIAS		
01.05.01	SUMINISTRO E INSTALACION DE APARATOS SANITARIOS		
01.05.01.01	INODORO TANQUE + TAZA OMEGA (INC. ACCESORIOS)	und	1.00
01.05.01.02	LAVATORIO DE MANOS INC. ACCESORIOS Y GRIFERIA	und	1.00
01.05.01.03	DUCHA	und	1.00
01.05.02	SISTEMA DE AGUA FRIA		
01.05.02.01	SALIDA DE AGUA FRIA TUBERIA DE PVC-SAP 1/2" CLASE 10	ptos	3.00
01.05.02.02	VALVULA ESFERICA DE 1/2"	und	2.00
01.05.03	SISTEMA DE DESAGUE		
01.05.03.01	SALIDA DE DESAGUE TUBERIA DE PVC-SAP 2" CLASE 10	ptos	1.00
01.05.03.02	SALIDA DE DESAGUE TUBERIA DE PVC-SAP 4" CLASE 10	ptos	1.00
01.05.03.03	TUBERIA DE DESAGUE DE PVC 2"	m	5.50
01.05.03.04	TUBERIA DE DESAGUE DE PVC 4"	m	4.50
01.05.04	SISTEMA DE DRENAJE PLUVIAL		
01.05.04.01	TUBERIA DE Ø 4" PARA BAJADA DE AGUAS PLUVIALES - INC./ABRAZADERAS Y CODO DE 90° DE Ø 4"	m	21.35
01.06	INSTALACIONES ELÉCTRICAS		
01.06.01	SALIDAS		
01.06.01.01	SALIDA PARA CENTRO DE LUZ	ptos	12.00
01.06.01.02	SALIDA PARA TOMACORRIENTE DOBLE	ptos	10.00
01.06.01.03	CANAleta DE PVC DE 20X12MM INC. ACCESORIOS	m	36.00
01.06.02	SUMINISTRO E INSTALACIÓN DE APARATOS ELÉCTRICOS		
01.06.02.01	FOCO AHORRADOR 20 WATTS	und	2.00
01.06.02.02	FLUORESCENTE 2 X 18 W INCLUYENDO EQUIPO Y PANTALLA	und	21.00
01.06.02.03	INTERRUPTOR UNIPOLAR SIMPLE	und	8.00
01.06.02.04	INTERRUPTOR UNIPOLAR DOBLE	und	7.00
01.06.02.05	TOMACORRIENTE UNIPOLAR DOBLE	und	27.00

PLANILLA DE METRADOS

Servicio: "MANTENIMIENTO DEL DEPARTAMENTO ACADEMICO DE INGENIERIA AGROINDUSTRIAL DE LA UNIVERSIDAD NACIONAL INTERCULTURAL DE LA AMAZONIA"

Propietario: UNIVERSIDAD NACIONAL INTERCULTURAL DE LA AMAZONIA

Fecha: FEBRERO 2023

Elaborado por :

UNIDAD DE SERVICIOS GENERALES

Modulo: DEPARTAMENTO ACADEMICO DE INGENIERIA AGROINDUSTRIAL

ITEM	DESCRIPCIÓN	Und	Elem. Simil.	DIMENSIONES			Nº de Veces	METRADO					TOTAL
				Largo	Ancho	Alto		Lon.	Área	Vol.	Kg.	Und.	
01	AGROINDUSTRIAS												
01.01	SEGURIDAD Y SALUD												
01.01.01	EQUIPOS DE PROTECCION INDIVIDUAL	und											4.00
	Depart. Acad. Ingeniería Agroforestal	und	1				4					4.00	
01.01.02	EQUIPOS DE PROTECCION COLECTIVA	glb											1.00
	Depart. Acad. Ingeniería Agroforestal	glb	1				1					1.00	
01.01.03	SEÑALIZACION TEMPORAL DE SEGURIDAD	glb											1.00
	Depart. Acad. Ingeniería Agroforestal	glb	1				1					1.00	
01.02	TRABAJOS PRELIMINARES, DESMONTAJE, REMOSIONES												
01.02.01	DESMONTAJE												
01.02.01.01	DESMONTAJE DE CUMBRERAS	m											12.80
		m	1	12.80			1	12.80					
01.02.01.02	DESMONTAJE DE COBERTURA DE CALAMINA METÁLICA	m2											232.62
	Bloque N°1 - primer piso	m2	1	12.80	6.20		1		79.36				
	Alero de ingreso - primer piso	m2	1	7.25	3.00		1		21.75				
	Alero frontal - primer piso	m2	1	4.15	0.93		1		3.86				
	Alero lateral derecho - primer piso	m2	1	10.25	0.93		1		9.53				
	Alero lateral izquierdo - primer piso	m2	1	8.13	0.93		1		7.56				
	Bloque N°2 - segundo piso	m2	1	12.80	3.85		2		98.56				
	Alero lateral derecho - segundo piso	m2	1	4.90	0.93		1		4.56				
	Alero lateral izquierdo - segundo piso	m2	1	4.90	0.93		1		4.56				
	alero de semisotano	m2	1	1.55	0.93		1		1.44				
	alero de semisotano	m2	1	1.55	0.93		1		1.44				
01.02.01.03	DESMONTAJE DE CIELORRASO CON PLACAS DE FIBROCEMENTO	m2											143.50
	area 1er nivel	m2	1	area=	89.65		1		89.65				
	area 2do nivel	m2	1	area=	53.85		1		53.85				
01.02.01.04	DESMONTAJE DE VIGAS DE MADERA	m											18.00
	area de ingreso - 1er nivel	m	1	3.00			6	18.00					
01.02.01.05	DESMONTAJE DE CORREAS DE MADERA	m											418.75
	area de ingreso - 1er nivel	m	1	7.25			5	36.25					
	bloque posterior - 1er nivel	m	1	12.75			5	63.75					
	2do nivel	m	1	12.75			25	318.75					
01.02.01.06	DESMONTAJE DE PISO DE MADERA	m2											15.00
	2do nivel	m2	1	area=	15.00		1		15.00				
01.02.01.07	DESMONTAJE DE PUERTA DE MADERA INC / MARCO	und											6.00
	puertas exteriores	und	1				6					6.00	
01.02.01.08	DESMONTAJE DE MUEBLES	glb											1.00
	cocina, pazadizo	glb	1				1					1.00	
01.02.01.09	DESMONTAJE DE MALLA MOSQUITERO	m2											53.22
	2do nivel												
	V-15	m2	1		1.46	1.22	1		1.78				
	V-16	m2	1		1.46	1.22	1		1.78				
	V-17	m2	1		1.34	1.22	1		1.63				
	V-18	m2	1		1.47	1.12	1		1.65				
	V-19	m2	1		1.40	1.00	1		1.40				
	V-20	m2	1		1.47	0.70	1		1.03				
	V-21	m3	1		5.45	0.70	1		3.82				
	V-22	m4	1		1.21	1.04	1		1.26				
	semisotano												
	V-1	m2	1		1.93	1.12	1		2.16				
	V-2	m2	1		1.78	1.12	1		1.99				
	V-3	m2	1		2.00	1.12	1		2.24				
	V-4	m2	1		0.48	0.92	1		0.44				
	V-5	m2	1		1.52	1.12	1		1.70				
	V-6	m2	1		1.46	1.12	1		1.64				
	V-7	m2	1		1.68	1.12	1		1.88				
	V-8	m2	1		2.27	1.47	1		3.34				
	V-9	m2	1		2.30	1.47	1		3.38				
	V-10	m2	1		1.45	1.47	1		2.13				

UNIVERSIDAD NACIONAL INTERCULTURAL DE LA AMAZONIA
AS-SM-1-2023-UNIA-CS-1 - BASES INTEGRADAS

	V-11	m2	1		1.54	1.47	1		2.26				
	V-12	m2	1		1.87	1.47	1		2.75				
	V-13	m2	1		1.86	1.47	1		2.73				
	V-14	m2	1		1.87	1.47	1		2.75				
	V-15	m2	1		1.35	1.35	1		1.82				
	V-16	m2	1		2.30	1.35	1		3.11				
	V-17	m2	1		2.27	1.12	1		2.54				
01.02.01.10	DESMONTAJE DE ACCESORIOS SANITARIOS	und											3.00
	inodoro	und	1				1				1.00		
	lavadero	und	1				1				1.00		
	ducha	und	1				1				1.00		
01.02.01.11	DESMONTAJE DE APARATOS ELECTRICOS	glb											1.00
		glb	1				1				1.00		
01.02.02	REMOCIONES												
01.02.02.01	REMOCION DE PISO LAMINADO	m2											21.18
	piso de cocina	m2	1	5.25	3.06		1		16.07				
	piso de almacen	m2	1	3.30	1.55		1		5.12				
01.02.02.02	REMOCION DE PISO DE CERAMICO	m2											4.57
	piso de baño	m2	1	3.15	1.45		1		4.57				
01.02.03	ELIMINACIÓN DE ELEMENTOS DESMONTADOS Y REMOVIDOS												
01.02.03.01	ELIMINACIÓN DE ELEMENTOS DESMONTADOS Y REMOVIDOS	glb											1.00
	Eliminación Total	glb	1				1				1.00		
01.02.04	TRAZO, NIVELES Y REPLANTEO												
01.02.04.01	TRAZO, NIVELES Y REPLANTEO PRELIMINAR	m2											56.08
		m2	1	13.20	0.90		1		11.88				
		m2	1	8.13	0.90		1		7.32				
		m2	1	8.72	0.90		1		7.85				
		m2	1	13.20	0.90		1		11.88				
		m2	1	34.30	0.50		1		17.15				
01.03	ESTRUCTURAS												
01.03.01	MOVIMIENTO DE TIERRAS												
01.03.01.01	EXCAVACION MANUAL	m3											16.67
	Vereda	m3	1	13.20	1.00	0.10	1		1.32				
		m3	1	8.13	1.00	0.10	1		0.81				
		m3	1	8.72	1.00	0.10	1		0.87				
		m3	1	13.20	1.00	0.10	1		1.32				
	Cuneta	m3	1	34.30	0.60	0.60	1		12.35				
01.03.01.02	RELLENO CON MATERIAL DE PRESTAMO	m3											5.61
	Vereda	m3	1	13.20	0.90	0.10	1		1.19				
		m3	1	8.13	0.90	0.10	1		0.73				
		m3	1	8.72	0.90	0.10	1		0.78				
		m3	1	13.20	0.90	0.10	1		1.19				
	Cuneta	m3	1	34.30	0.50	0.10	1		1.72				
01.03.01.03	NIVELACION Y COMPACTACION	m2											56.08
	vereda	m2	1	13.20	0.90		1		11.88				
		m2	1	8.13	0.90		1		7.32				
		m2	1	8.72	0.90		1		7.85				
		m2	1	13.20	0.90		1		11.88				
	Cuneta	m2	1	34.30	0.50		1		17.15				
01.03.02	TRABAJOS DE CONCRETO												
01.03.02.01	VEREDA												
01.03.02.01.01	VEREDA DE CONCRETO FC=175 KG/CM2 E=4" SEMIPULIDO	m3											4.18
	vereda	m3	1	area=	0.10	13.20	2		2.55				
	vereda	m3	1	area=	0.10	8.13	1		0.79				
	vereda	m3	1	area=	0.10	8.72	1		0.84				
01.03.02.01.02	ACERO DE REFUERZO fy=4,200 kg/cm2	kg											312.40
	vereda	kg	1	43.30			8				193.98		
	vereda	kg	1	0.97			218				118.42		
01.03.02.01.03	ENCOFRADO Y DESENCOFRADO DE VEREDAS	m2											4.33
	vereda	m2	1	13.20	0.10		1		1.32				
		m2	1	8.13	0.10		1		0.81				
		m2	1	8.72	0.10		1		0.87				
		m2	1	13.20	0.10		1		1.32				
01.03.02.02	CUNETAS												
01.03.02.02.01	CONCRETO FC=175 KG/CM2	m3											4.29
	Cuneta	m3	1	area=	0.13	34.30	1		4.29				
01.03.02.02.02	ENCOFRADO Y DESENCOFRADO	m2											61.74
	Cuneta	m2	1	34.30	0.50		2		34.30				
		m2	1	34.30	0.40		2		27.44				

01.03.02.02.03	ACERO DE REFUERZO ly=4,200 kg/cm2	kg																		254.86
	acero longitudinal	kg	1	34.30					7								134.46			
	acero en forma de u	kg	1	1.25					172								120.40			
01.03.03	ESTRUCTURA DE MADERA																			
01.03.03.01	VIGAS																			
01.03.03.01.01	SUMINISTRO E INSTALACIÓN DE VIGAS DE MADERA QUINILLA O SIMILAR DE 2"x3"	m																		18.00
	area de ingreso - 1er nivel	m	1	3.00					6	18.00										
01.03.03.02	CORREAS																			
01.03.03.02.01	SUMINISTRO E INSTALACIÓN DE CORREAS DE QUINILLA O SIMILAR DE 1"x4"	m																		418.75
	area de ingreso - 1er nivel	m	1	7.25					5	36.25										
	bloque posterior - 1er nivel	m	1	12.75					5	63.75										
	2do nivel	m	1	12.75					25	318.75										
01.03.03.02.02	SUMINISTRO E INSTALACIÓN DE CORREAS DE QUINILLA O SIMILAR DE 1"x2"	m																		50.25
	alero de semisotano en fachada	m	1	4.20					2	8.40										
	alero de semisotano en elevacion lateral derecho	m	1	7.15					2	14.30										
		m	1	1.25					3	3.75										
	alero de semisotano en elevacion lateral izquierdo	m	1	7.70					2	15.40										
	alero de semisotano en elevacion posterior	m	1	4.20					2	8.40										
01.03.03.02.03	SUMINISTRO E INSTALACIÓN DE CORREAS DE QUINILLA O SIMILAR DE 1 1/2"x2"	m																		36.30
	alero de semisotano en fachada	m	1	1.75					4	7.00										
	alero de semisotano en elevacion lateral derecho	m	1	1.75					4	7.00										
		m	1	2.40					2	4.80										
	alero de semisotano en elevacion lateral izquierdo	m	1	1.75					6	10.50										
	alero de semisotano en elevacion posterior	m	1	1.75					4	7.00										
01.03.02	ESTRUCTURA METALICA																			
01.03.02.01	COBERTURA																			
01.03.02.01.01	COBERTURA DE CALAMINA METÁLICA GALVANIZADA 3.60mx0.8mx0.30mm (Prepintado rojo)	m2																		253.23
	Bloque N°1 - primer piso	m2	1	12.80	6.20				1	79.36										
	Alero de ingreso - primer piso	m2	1	7.25	3.00				1	21.75										
	Alero frontal - primer piso	m2	1	4.15	0.93				1	3.86										
	Alero lateral derecho - primer piso	m2	1	10.25	0.93				1	9.53										
	Alero lateral izquierdo - primer piso	m2	1	8.13	0.93				1	7.56										
	Bloque N°2 - segundo piso	m2	1	12.80	3.85				2	98.56										
	Alero lateral derecho - segundo piso	m2	1	4.90	0.93				1	4.56										
	Alero lateral izquierdo - segundo piso	m2	1	4.90	0.93				1	4.56										

UNIVERSIDAD NACIONAL INTERCULTURAL DE LA AMAZONIA
AS-SM-1-2023-UNIA-CS-1 - BASES INTEGRADAS

	oficina N°4	m2	1		16.65	2.35	1	39.13				
	desc. Puerta	m2	-1		0.80	2.00	2	-3.20				
	desc. V-11	m2	-1		2.70	0.87	1	-2.35				
	desc. V-12	m2	-1		1.80	0.87	1	-1.57				
	desc. Puerta	m2	-1		0.80	2.00	1	-1.60				
	hall de escalera	m2	1		5.00	2.35	1	11.75				
		m2	1		2.70	2.30	1	6.21				
	desc. Puerta	m2	-1		0.80	2.00	1	-1.60				
	desc. Ventana interior	m2	-1		1.06	0.86	1	-0.91				
	almacen	m2	1		6.40	1.10	1	7.04				
	baño	m2	1		4.85	2.35	1	11.40				
	desc. V-A1	m2	-1		1.16	0.69	1	-0.80				
	2do nivel											
	oficina N°5	m2	1		23.43	2.35	1	55.06				
		m2	1		1.40	1.22	2	3.42				
	desc. V-15	m2	-1		1.46	1.22	1	-1.78				
	desc. V-16	m2	-1		1.46	1.22	1	-1.78				
	desc. V-17	m2	-1		1.34	1.22	1	-1.63				
	desc. V-18	m2	-1		1.47	1.12	1	-1.65				
	desc. V-19	m2	-1		1.40	1.00	1	-1.40				
	desc. V-23	m2	-1		1.35	1.22	1	-1.65				
01.04.02	REVOQUES Y REVESTIMIENTOS											
01.04.02.01	TARRAJEO EN COLUMNAS	m2										51.34
	columnas de ladrillo	m2	1	1.85	1.85		15	51.34				
01.04.03	CIELORRASOS Y FRISOS											
01.04.03.01	CIELORRASO CON PLACAS DE FIBROCEMENTO E=4MM INC./TAPAJUNTA	m2										243.32
	area del 1er nivel	m2	1	area=	89.65		1	89.65				
	deposito	m2	1	3.30	1.72		1	5.68				
	area 2do nivel	m2	1	area=	53.85		1	53.85				
	semisotano	m2	1	area=	94.14		1	94.14				
01.04.04	PISOS Y PAVIMENTOS											
01.04.04.01	PISOS											
01.04.04.01.01	PISO DE CEMENTO SEMILPULIDO E=5CM	m2										74.88
	piso de semisotano	m2	1	area=	89.60		1	89.60				
	piso de semisotano	m3	-1	area=	1.84	8.00	1	-14.72				
01.04.04.01.02	CERAMICO DE 45x45 CM	m2										4.57
	piso de baño	m2	1		3.15	1.45	1	4.57				
01.04.05	ZOCALOS Y CONTRAZOCALOS											
01.04.05.01	ZOCALOS											
01.04.05.01.01	CERAMICO DE 45x45 CM	m2										9.27
	baño	m2	1		2.85	1.20	1	3.42				
	ducha	m2	1		3.25	1.80	1	5.85				
01.04.06	CARPINTERÍA DE MADERA											
01.04.06.01	ENTRAMADO DE MADERA QUINILLA O SIMILAR DE 2"x2" PARA PLANCHAS DE FIBROCEMENTO	m										42.05
	hall escalera - 1er nivel	m	1	42.05			1	42.05				
01.04.06.02	PISO DE MADERA MACHICHEBRADA QUINILLA O SIMILAR	m2										15.00
	2do nivel	m2	1	area=	15.00		1	15.00				
01.04.06.03	PUERTA DE MADERA APANELADA 35MM INC./MARCO DE 2"x2", CERRAJERIA Y PINTURA	und										2.00
	puertas exteriores	und	1				2			2.00		
01.04.06.04	PUERTA DE MADERA CONTRAPLACADA DE 35MM INC./MARCO DE 2"x2", CERRAJERIA Y PINTURA	und										2.00
		und	1				2			2.00		
01.04.06.05	MANTENIMIENTO A PUERTA DE MADERA INC. MARCO, CERRAJERIA Y PINTURA	und										6.00
		und	1				6			6.00		
01.04.06.06	MALLA MOSQUITERO EN VENTANA INC. TAPAJUNTA/PINTADA	m2										42.76
	1er Nivel											
	repcion	m2	1		1.73	2.25	1	3.89				
	semisotano											
	V-1	m2	1		1.93	1.12	1	2.16				
	V-2	m2	1		1.78	1.12	1	1.99				
	V-3	m2	1		2.00	1.12	1	2.24				

	V-4	m2	1		0.48	0.92	1		0.44				
	V-5	m2	1		1.52	1.12	1		1.70				
	V-6	m2	1		1.46	1.12	1		1.64				
	V-7	m2	1		1.68	1.12	1		1.88				
	V-8	m2	1		2.27	1.47	1		3.34				
	V-9	m2	1		2.30	1.47	1		3.38				
	V-10	m2	1		1.45	1.47	1		2.13				
	V-11	m2	1		1.54	1.47	1		2.26				
	V-12	m2	1		1.87	1.47	1		2.75				
	V-13	m2	1		1.86	1.47	1		2.73				
	V-14	m2	1		1.87	1.47	1		2.75				
	V-15	m2	1		1.35	1.35	1		1.82				
	V-16	m2	1		2.30	1.35	1		3.11				
	V-17	m2	1		2.27	1.12	1		2.54				
01.04.06.07	MANTENIMIENTO A ESCALERA DE MADERA INCLUYENDO BARANDAS	glb											1.00
	escalera	glb	1				1				1.00		
01.04.07	VIDRIOS												
01.04.07.01	VENTANA CORREDIZA DE VIDRIO E=6MM	m2											10.65
	1er Nivel												
	repcion	m2	1		0.88	1.28	2		2.25				
	oficina N°1	m2	1		0.88	0.88	1		0.77				
	oficina N°2	m2	1		0.90	1.00	1		0.90				
	oficina N°3	m2	1		1.53	0.87	1		1.33				
	oficina N°4	m2	1		1.80	0.87	1		1.57				
	2do Nivel												
	oficina N°5	m2	1		1.46	0.90	1		1.31				
		m2	1		1.47	0.90	1		1.32				
		m2	1		0.85	0.70	2		1.19				
01.04.08	PINTURA												
01.04.08.01	PINTURA LATEX EN INTERIORES (DOS MANOS)	m2											260.72
	1er nivel												
	hall	m2	1		6.50	2.35	1		15.28				
	desc. Puerta	m2	-1		0.90	2.10	1		-1.89				
	repcion	m2	1		5.05	2.35	1		11.87				
	desc. V-3	m2	-1		3.30	1.60	1		-5.28				
	oficina N°1	m2	1		3.55	2.35	2		16.69				
	desc. V-13	m2	-1		1.79	0.96	1		-1.72				
	desc. Puerta	m2	-1		0.80	2.00	1		-1.60				
	oficina N°2	m2	1		14.50	2.35	1		34.08				
	desc. Puerta	m2	-1		0.80	2.00	1		-1.60				
	desc. V-4	m2	-1		1.74	1.24	1		-2.16				
	desc. V-5	m2	-1		1.47	1.34	1		-1.97				
	oficina N°3	m2	1		6.42	2.35	1		15.09				
	desc. V-6	m2	-1		1.53	0.87	1		-1.33				
	desc. V-7	m2	-1		1.83	0.87	1		-1.59				
	desc. V-A2	m2	-1		3.05	0.35	1		-1.07				
	desc. V-A3	m2	-1		3.05	0.40	1		-1.22				
	oficina N°4	m2	1		16.65	2.35	1		39.13				
	desc. Puerta	m2	-1		0.80	2.00	2		-3.20				
	desc. V-11	m2	-1		2.70	0.87	1		-2.35				
	desc. V-12	m2	-1		1.80	0.87	1		-1.57				
	desc. Puerta	m2	-1		0.80	2.00	1		-1.60				
	hall de escalera	m2	1		5.00	2.35	1		11.75				
		m2	1		2.70	2.30	1		6.21				
	desc. Puerta	m2	-1		0.80	2.00	1		-1.60				
	desc. Ventana interior	m2	-1		1.06	0.86	1		-0.91				
	almacen	m2	1		6.40	1.10	1		7.04				
	baño	m2	1		4.85	2.35	1		11.40				
	desc. V-A1	m2	-1		1.16	0.69	1		-0.80				
	2do nivel												
	oficina N°5	m2	1		23.43	2.35	1		55.06				
		m2	1		1.40	1.22	2		3.42				
	desc. V-15	m2	-1		1.46	1.22	1		-1.78				
	desc. V-16	m2	-1		1.46	1.22	1		-1.78				
	desc. V-17	m2	-1		1.34	1.22	1		-1.63				
	desc. V-18	m2	-1		1.47	1.12	1		-1.65				
	desc. V-19	m2	-1		1.40	1.00	1		-1.40				
	desc. V-23	m2	-1		1.35	1.22	1		-1.65				

[illegible]

	desc. V-2	m2	-1		0.77	1.60	1		-1.23				
	desc. V-3	m2	-1		3.30	1.60	1		-5.28				
	desc. V-4	m2	-1		1.74	1.24	1		-2.16				
	desc. V-5	m2	-1		1.47	1.34	1		-1.97				
	desc. V-6	m2	-1		1.53	0.87	1		-1.33				
	desc. V-7	m2	-1		1.83	0.87	1		-1.59				
	desc. V-8	m2	-1		1.55	2.00	1		-3.10				
	desc. V-9	m2	-1		3.30	1.30	1		-4.29				
	desc. V-10	m2	-1		1.55	2.00	1		-3.10				
	desc. V-11	m2	-1		2.70	0.87	1		-2.35				
	desc. V-12	m2	-1		1.80	0.87	1		-1.57				
	desc. V-13	m2	-1		1.79	0.96	1		-1.72				
	desc. V-14	m2	-1		1.72	1.27	1		-2.18				
	desc. V-A1	m2	-1		1.16	0.69	1		-0.80				
	desc. V-A2	m2	-1		3.05	0.35	1		-1.07				
	desc. V-A3	m2	-1		3.05	0.40	1		-1.22				
	2do nivel												
	desc. V-15	m2	-1		1.46	1.22	1		-1.78				
	desc. V-16	m2	-1		1.46	1.22	1		-1.78				
	desc. V-17	m2	-1		1.34	1.22	1		-1.63				
	desc. V-18	m2	-1		1.47	1.12	1		-1.65				
	desc. V-19	m2	-1		1.40	1.00	1		-1.40				
	desc. V-20	m2	-1		1.47	1.00	1		-1.47				
	desc. V-21	m2	-1		5.45	1.04	1		-5.67				
	desc. V-22	m2	-1		1.21	1.04	1		-1.26				
	desc. V-23	m2	-1		1.35	1.22	1		-1.65				
01.04.08.05	PINTURA BARNIZ EN PISO (DOS MANOS)	m2											51.06
	viga de semizotano en cieloraso	m2	1	8.30	0.60		6		29.88				
	piso de cocina	m2	1	5.25	3.06		1		16.07				
	piso de almacen	m2	1	3.30	1.55		1		5.12				
01.05	INSTALACIONES SANITARIAS												
01.05.01	SUMINISTRO E INSTALACION DE APARATOS SANITARIOS												
01.05.01.01	INODORO TANQUE + TAZA OMEGA (INC. ACCESORIOS)	und											1.00
	Baño	und	1				1				1.00		
01.05.01.02	LAVATORIO DE MANOS INC. ACCESORIOS Y GRIFERIA	und											1.00
	Baño	und	1				1				1.00		
01.05.01.03	DUCHA	und											1.00
	Baño	und	1				1				1.00		
01.05.02	SISTEMA DE AGUA FRIA												
01.05.02.01	SALIDA DE AGUA FRIA TUBERIA DE PVC-SAP 1/2" CLASE 10	ptos											3.00
		ptos	1				3				3.00		
01.05.02.02	VALVULA ESFERICA DE 1/2"	und											2.00
		und	1				2				2.00		
01.05.03	SISTEMA DE DESAGUE												
01.05.03.01	SALIDA DE DESAGUE TUBERIA DE PVC-SAP 2" CLASE 10	ptos											1.00
		ptos	1				1				1.00		
01.05.03.02	SALIDA DE DESAGUE TUBERIA DE PVC-SAP 4" CLASE 10	ptos											1.00
		ptos	1				1				1.00		
01.05.03.03	TUBERIA DE DESAGUE DE PVC 2"	m											5.50
		m	1	5.50			1	5.50					
01.05.03.04	TUBERIA DE DESAGUE DE PVC 4"	m											4.50
		m	1	4.50			1	4.50					
01.05.04	SISTEMA DE DRENAJE PLUVIAL												
01.05.04.01	TUBERIA DE Ø 4" PARA BAJADA DE AGUAS PLUVIALES - INC./ABRAZADERAS Y CODO DE 90° DE Ø 4"	m											21.35
	bajada n°1	m	1	6.60			1	6.60					
	bajada n°2	m	1	8.70			1	8.70					
	bajada n°3	m	1	6.05			1	6.05					
01.06	INSTALACIONES ELÉCTRICAS												
01.06.01	SALIDAS												
01.06.01.01	SALIDA PARA CENTRO DE LUZ	ptos											12.00
	semisotano												
	oficina N°6	ptos	1				9				9.00		
	1er nivel												
	oficina N°4	ptos	1				2				2.00		
	ingreso	ptos	1				1				1.00		
01.06.01.02	SALIDA PARA TOMACORRIENTE DOBLE	ptos											10.00
	semisotano												
	oficina N°6	ptos	1				10				10.00		

01.06.01.03	CANAleta DE PVC DE 20X12MM INC. ACCESORIOS	m										36.00
	<u>semisotano</u>											
	oficina N°6	m	1	36.00				1	36.00			
01.06.02	SUMINISTRO E INSTALACIÓN DE APARATOS ELÉCTRICOS											
01.06.02.01	FOCO AHORRADOR 20 WATTS	und										2.00
	baños - 1er Nivel	und	1					1			1.00	
	ingreso exterior - 1er Nivel	und	1					1			1.00	
01.06.02.02	FLUORESCENTE 2 X 18 W INCLUYENDO EQUIPO Y PANTALLA	und										21.00
	<u>semisotano</u>											
	oficina N°6	und	1					9			9.00	
	<u>1er nivel</u>											
	recepcion	und	1					2			2.00	
	oficina N°1	und	1					1			1.00	
	oficina N°2	und	1					1			1.00	
	oficina N°3	und	1					1			1.00	
	oficina N°4	und	1					2			2.00	
	<u>2do nivel</u>											
	oficina N°5	und	1					5			5.00	
01.06.02.03	INTERRUPTOR UNIPOLAR SIMPLE	und										8.00
	<u>semisotano</u>											
	oficina N°6	und	1					3			3.00	
	<u>1er nivel</u>											
	oficina N°1	und	1					1			1.00	
	oficina N°2	und	1					1			1.00	
	oficina N°3	und	1					1			1.00	
	almacen	und	1					1			1.00	
	<u>2do nivel</u>											
	oficina N°5	und	1					1			1.00	
01.06.02.04	INTERRUPTOR UNIPOLAR DOBLE	und										7.00
	<u>1er nivel</u>											
	recepcion	und	1					3			3.00	
	oficina N°4	und	1					3			3.00	
	<u>2do nivel</u>											
	oficina N°5	und	1					1			1.00	
01.06.02.05	TOMACORRIENTE UNIPOLAR DOBLE	und										27.00
	<u>semisotano</u>											
	oficina N°6	und	1					10			10.00	
	<u>1er nivel</u>											
	recepcion	und	1					3			3.00	
	oficina N°1	und	1					3			3.00	
	oficina N°2	und	1					3			3.00	
	oficina N°3	und	1					3			3.00	
	oficina N°4	und	1					4			4.00	
	<u>2do nivel</u>											
	oficina N°5	und	1					1			1.00	

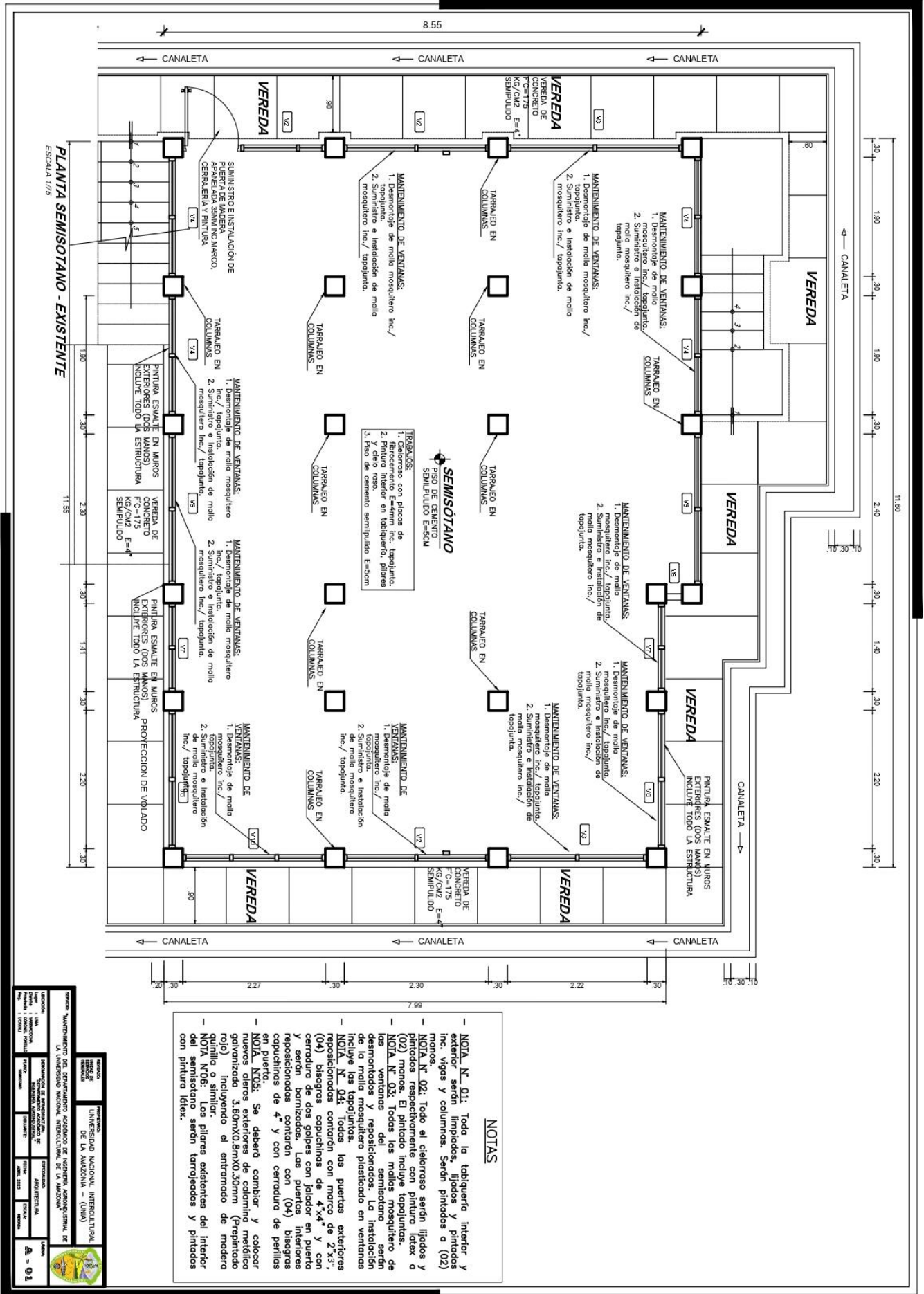

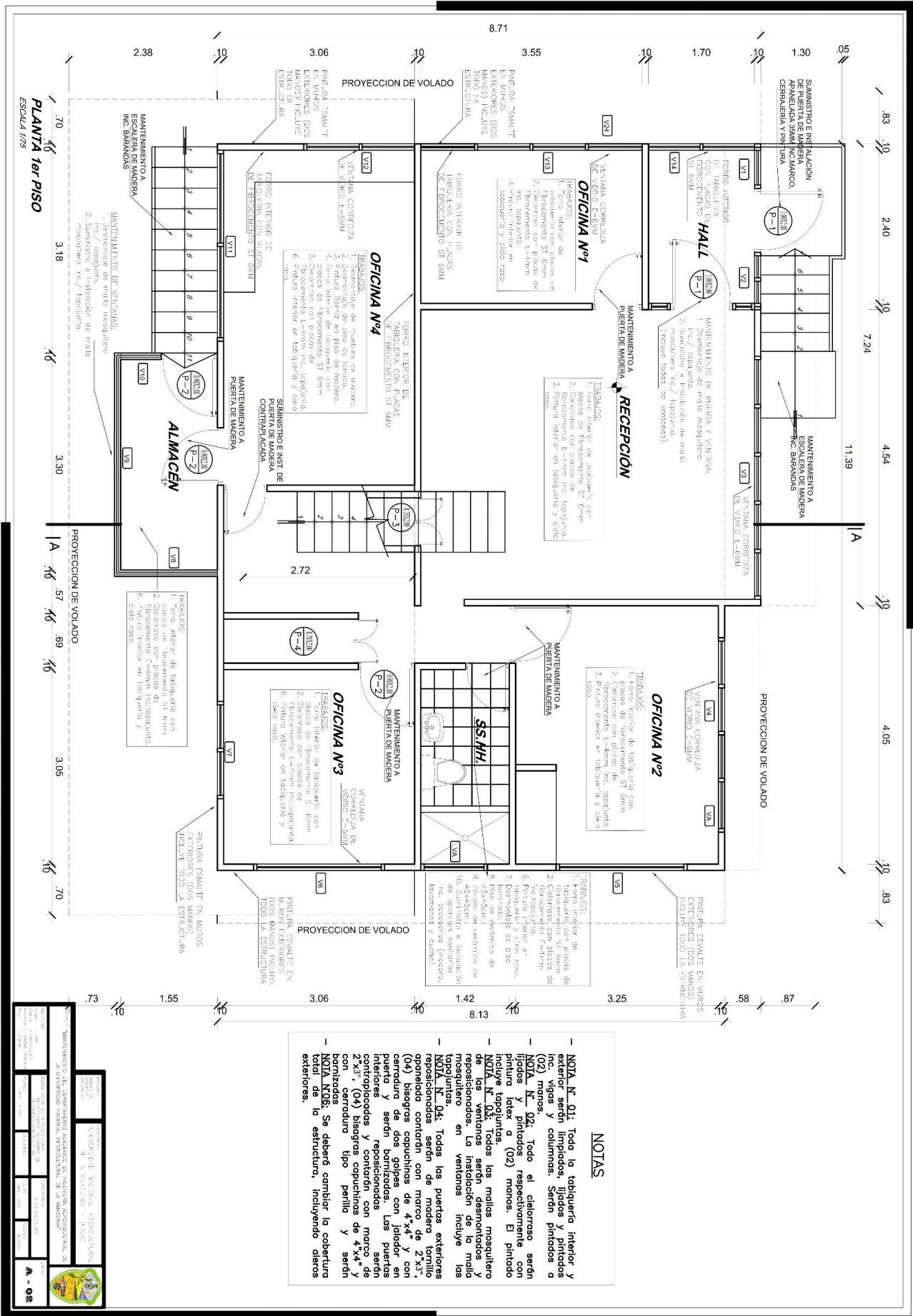

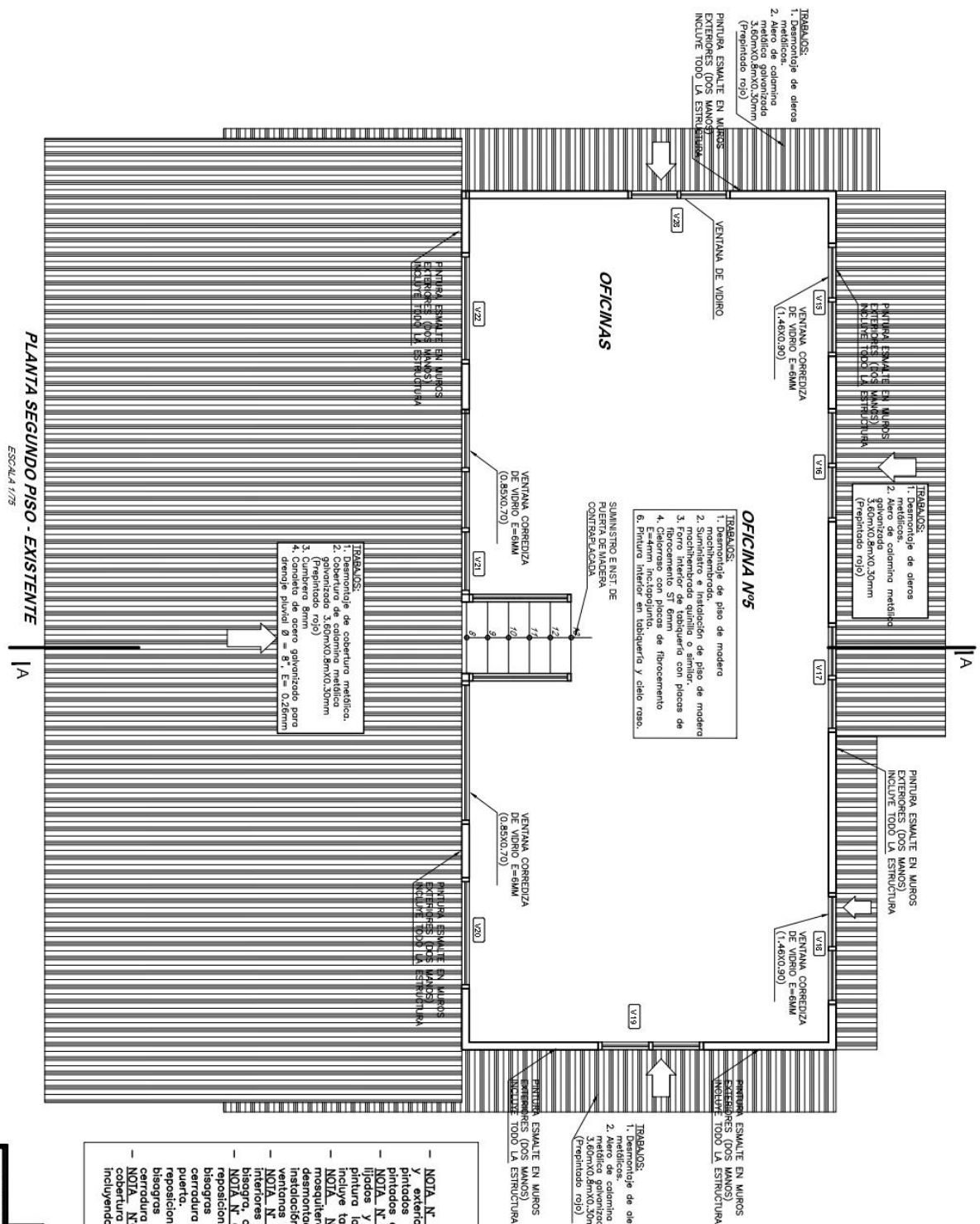

- **NOLIA N. 01:** Todo la tabiquería interior y exterior serán limpiados, lijados y pintados a (02) manos.
- **NOLIA N. 02:** Todo el cielorraso será lijados y pintados respectivamente con pintura latex a (02) manos. El pintado incluye tapajuntas.
- **NOLIA N. 03:** Todas las mallas mosquetero de las ventanas serán desmontadas y reposicionadas. La pintura blanca será aplicada en las ventanas incluye las tapajuntas.
- **NOLIA N. 04:** Las puertas exteriores e interiores, reposicionadas, incluye marco, bisagra, cerrajería y serán pintados.
- **NOLIA N. 05:** Todas las puertas exteriores reposicionadas contendrán con (04) bisagras, capuchinas de 4" y con cerradura de dos golpes con jaldar en puerta. Las puertas interiores reposicionadas contendrán con (04) bisagras, capuchinas de 4" y con cerradura de perillas en puerta.
- **NOLIA N06:** Se deberá cambiar la cobertura total de la estructura, incluyendo diérs exteriores.

NOTAS

[illegible]

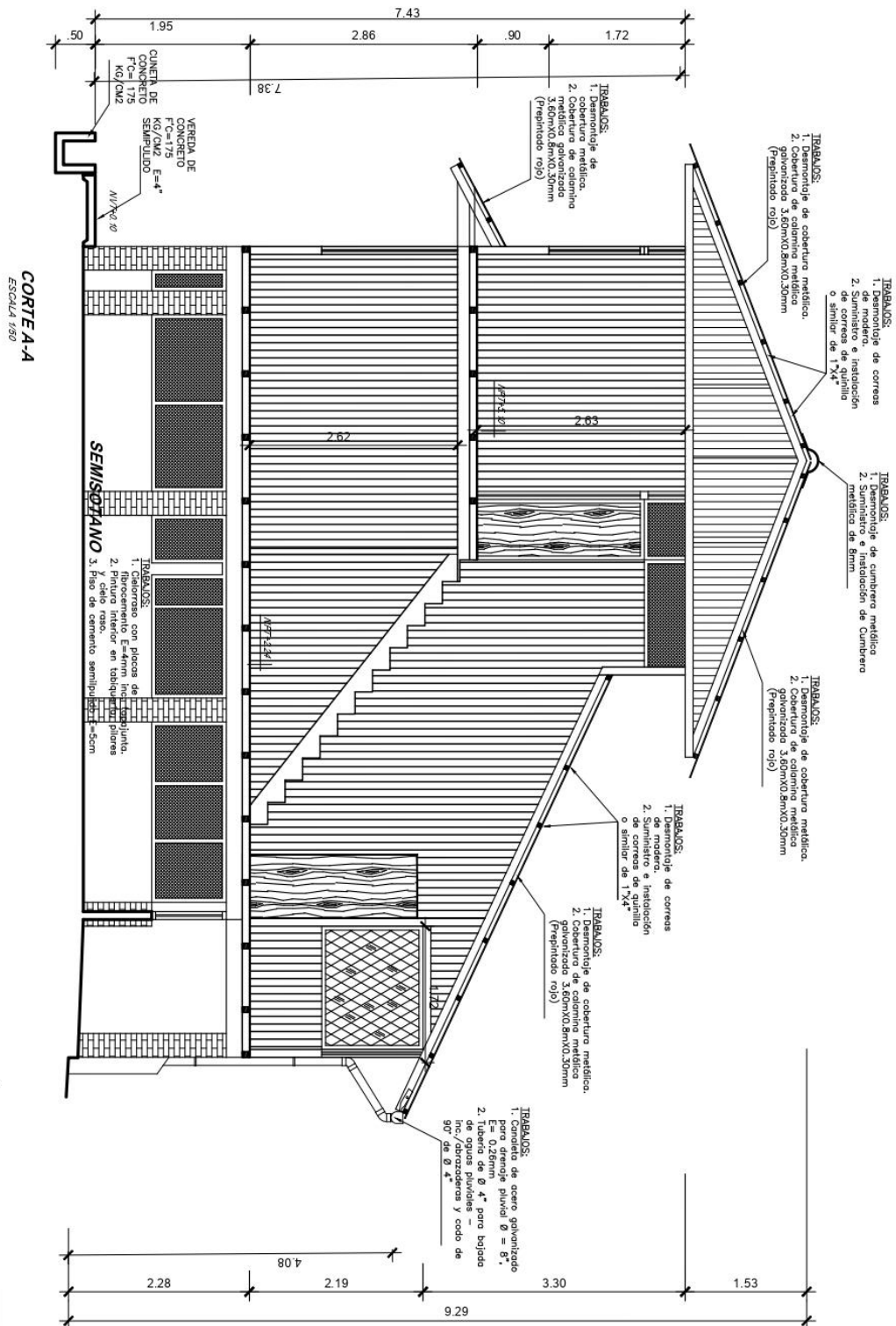
[illegible]

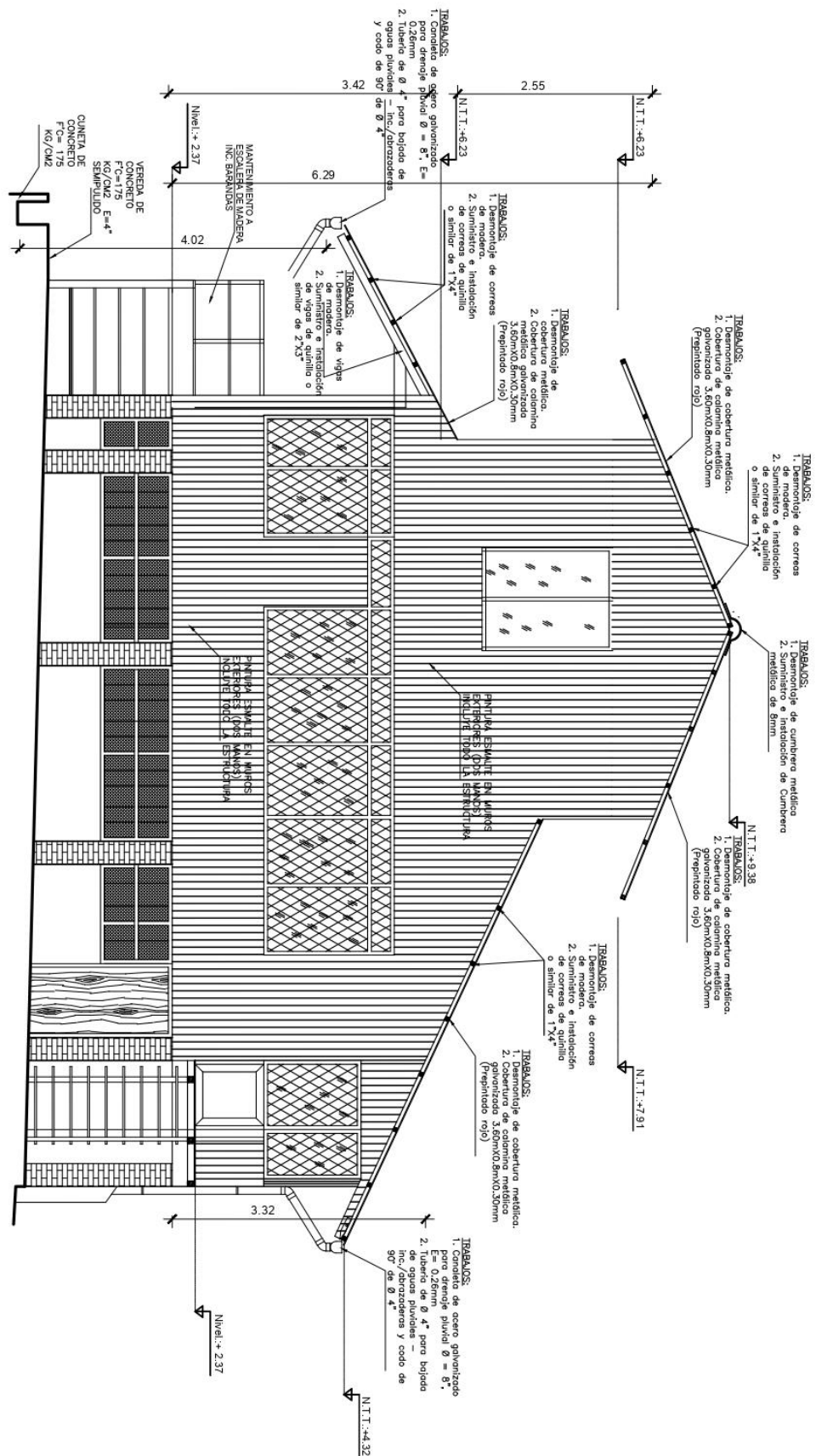
[illegible]

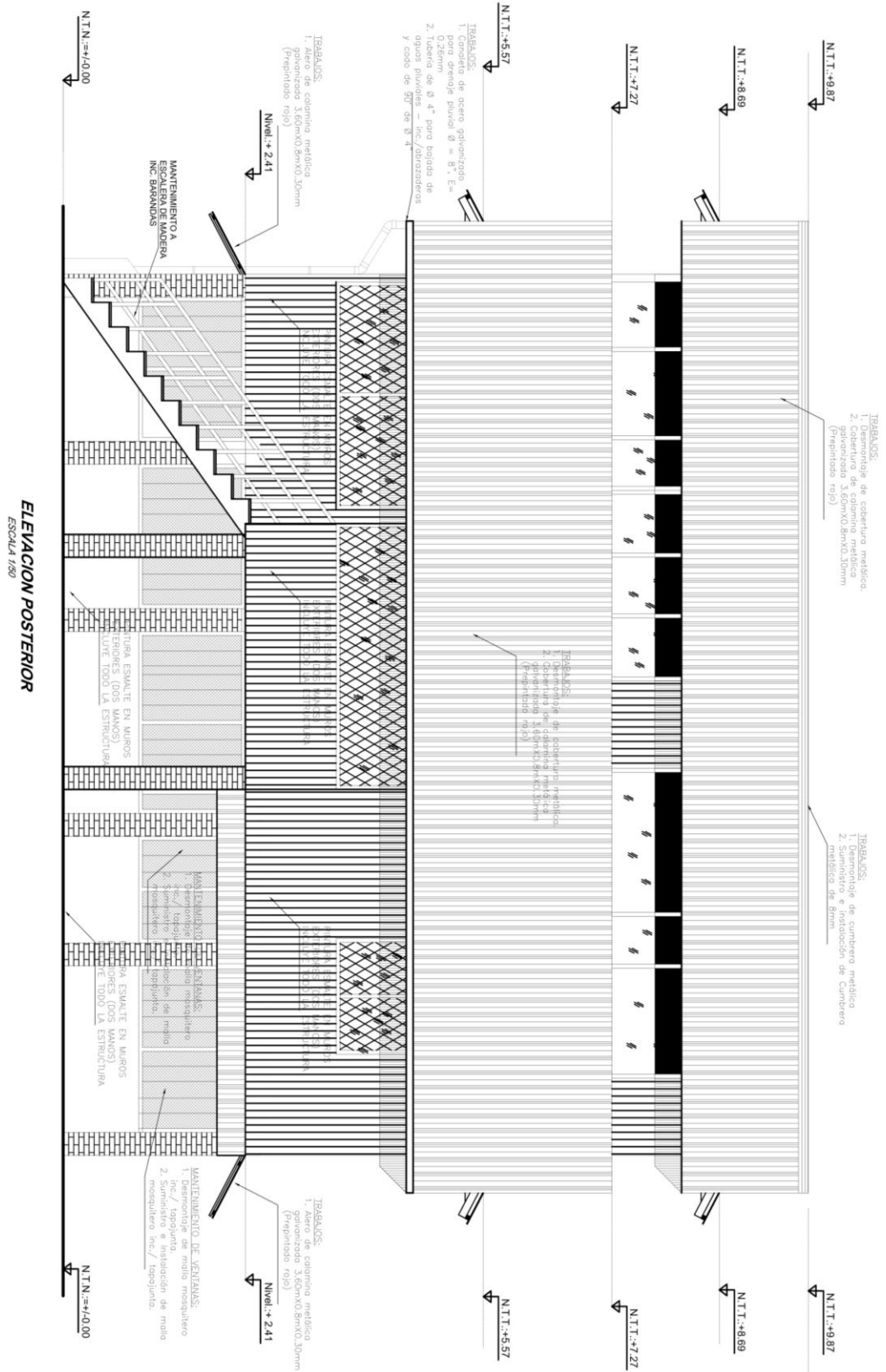

Importante

Para determinar que los postores cuentan con las capacidades necesarias para ejecutar el contrato, el órgano encargado de las contrataciones o el comité de selección, según corresponda, incorpora los requisitos de calificación previstos por el área usuaria en el requerimiento, no pudiendo incluirse requisitos adicionales, ni distintos a los siguientes:

3.2. REQUISITOS DE CALIFICACIÓN

B	CAPACIDAD TÉCNICA Y PROFESIONAL
B.3	CALIFICACIONES DEL PERSONAL CLAVE
B.3.1	FORMACIÓN ACADÉMICA
	<p><u>Requisitos:</u></p> <p>-INGENIERO RESPONSABLE DEL SERVICIO</p> <p><u>Acreditación:</u></p> <p>El Título Profesional de Ingiero Civil será verificado por el órgano encargado de las contrataciones o comité de selección, según corresponda, en el Registro Nacional de Grados Académicos y Títulos Profesionales en el portal web de la Superintendencia Nacional de Educación Superior Universitaria - SUNEDU a través del siguiente link: https://enlinea.sunedu.gob.pe/ o en el Registro Nacional de Certificados, Grados y Títulos a cargo del Ministerio de Educación a través del siguiente link : http://www.titulosinstitutos.pe/, según corresponda.</p> <div> <p>Importante para la Entidad</p> <p><i>El postor debe señalar los nombres y apellidos, DNI y profesión del personal clave, así como el nombre de la universidad o institución educativa que expidió el grado o título profesional requerido.</i></p> </div> <p>En caso el Título Profesional no se encuentre inscrito en el referido registro, el postor debe presentar la copia del diploma respectivo a fin de acreditar la formación académica requerida.</p>
B.4	EXPERIENCIA DEL PERSONAL CLAVE
	<p><u>Requisitos:</u></p> <p>RESPONSABLE DEL SERVICIO</p> <p>Experiencia mínima de dos (02) años como Profesional Responsable del Servicio, Residente y/o Jefe de Supervisión en Servicios similares de: Acondicionamiento y/o de reparación y/o rehabilitación y/o remodelación y/o refacción y/o mantenimiento de edificaciones.</p> <p><u>De presentarse experiencia ejecutada paralelamente (traslape), para el cómputo del tiempo de dicha experiencia sólo se considerará una vez el periodo traslapado.</u></p> <p><u>Acreditación:</u></p> <p>La experiencia del personal clave se acreditará con cualquiera de los siguientes documentos: (i) copia simple de contratos y su respectiva conformidad o (ii) constancias o (iii) certificados o (iv) cualquier otra documentación que, de manera fehaciente demuestre la experiencia del personal propuesto.</p> <div> <p>Importante</p> <ul style="list-style-type: none"> <i>Los documentos que acreditan la experiencia deben incluir los nombres y apellidos del personal clave, el cargo desempeñado, el plazo de la prestación indicando el día, mes y año de inicio y culminación, el nombre de la Entidad u organización que emite el documento, la fecha de emisión y nombres y apellidos de quien suscribe el documento</i> <i>En caso los documentos para acreditar la experiencia establezcan el plazo de la experiencia adquirida por el personal clave en meses sin especificar los días se debe considerar el mes completo.</i> <i>Se considerará aquella experiencia que no tenga una antigüedad mayor a veinticinco (25) años</i> </div>

	<p><i>anteriores a la fecha de la presentación de ofertas.</i></p> <ul style="list-style-type: none"> <i>Al calificar la experiencia del personal, se debe valorar de manera integral los documentos presentados por el postor para acreditar dicha experiencia. En tal sentido, aun cuando en los documentos presentados la denominación del cargo o puesto no coincida literalmente con aquella prevista en las bases, se deberá validar la experiencia si las actividades que realizó el personal corresponden con la función propia del cargo o puesto requerido en las bases.</i>
C	<p>EXPERIENCIA DEL POSTOR EN LA ESPECIALIDAD</p> <p><u>Requisitos:</u></p> <p>El postor debe acreditar un monto facturado acumulado equivalente a S/ 150,000.00 (Ciento cincuenta mil con 00/100 soles), por la contratación de servicios iguales o similares al objeto de la convocatoria, durante los ocho (8) años anteriores a la fecha de la presentación de ofertas que se computarán desde la fecha de la conformidad o emisión del comprobante de pago, según corresponda.</p> <p>En el caso de postores que declaren en el Anexo N° 1 tener la condición de micro y pequeña empresa, se acredita una experiencia de S/ 37,500.00 (Treinta y siete mil quinientos con 00/100 soles) por la venta de servicios iguales o similares al objeto de la convocatoria, durante los ocho (8) años anteriores a la fecha de la presentación de ofertas que se computarán desde la fecha de la conformidad o emisión del comprobante de pago, según corresponda. En el caso de consorcios, todos los integrantes deben contar con la condición de micro y pequeña empresa.</p> <p>Se consideran servicios similares a los siguientes: Servicio de acondicionamiento y/o de reparación y/o rehabilitación y/o remodelación y/o refacción y/o mantenimiento de edificaciones.</p> <p><u>Acreditación:</u></p> <p>La experiencia del postor en la especialidad se acreditará con copia simple de (i) contratos u órdenes de servicios, y su respectiva conformidad o constancia de prestación; o (ii) comprobantes de pago cuya cancelación se acredite documental y fehacientemente, con voucher de depósito, nota de abono, reporte de estado de cuenta, cualquier otro documento emitido por Entidad del sistema financiero que acredite el abono o mediante cancelación en el mismo comprobante de pago¹³, correspondientes a un máximo de veinte (20) contrataciones.</p> <p>En caso los postores presenten varios comprobantes de pago para acreditar una sola contratación, se debe acreditar que corresponden a dicha contratación; de lo contrario, se asumirá que los comprobantes acreditan contrataciones independientes, en cuyo caso solo se considerará, para la evaluación, las veinte (20) primeras contrataciones indicadas en el Anexo N° 8 referido a la Experiencia del Postor en la Especialidad</p> <p>En el caso de servicios de ejecución periódica o continuada, solo se considera como experiencia la parte del contrato que haya sido ejecutada durante los ocho (8) años anteriores a la fecha de presentación de ofertas, debiendo adjuntarse copia de las conformidades correspondientes a tal parte o los respectivos comprobantes de pago cancelados.</p> <p>En los casos que se acredite experiencia adquirida en consorcio, debe presentarse la promesa de consorcio o el contrato de consorcio del cual se desprenda fehacientemente el porcentaje de las obligaciones que se asumió en el contrato presentado; de lo contrario, no se computará la experiencia proveniente de dicho contrato.</p> <p>Asimismo, cuando se presenten contratos derivados de procesos de selección convocados antes del 20.09.2012, la calificación se ceñirá al método descrito en la Directiva "Participación de Proveedores en Consorcio en las Contrataciones del Estado", debiendo presumirse que el porcentaje de las obligaciones equivale al porcentaje de participación de la promesa de consorcio o del contrato de</p>

¹³ Cabe precisar que, de acuerdo con la **Resolución N° 0065-2018-TCE-S1 del Tribunal de Contrataciones del Estado**:

"... el solo sello de cancelado en el comprobante, cuando ha sido colocado por el propio postor, no puede ser considerado como una acreditación que produzca fehaciencia en relación a que se encuentra cancelado. Admitir ello equivaldría a considerar como válida la sola declaración del postor afirmando que el comprobante de pago ha sido cancelado"

(...)

"Situación diferente se suscita ante el sello colocado por el cliente del postor [sea utilizando el término "cancelado" o "pagado"] supuesto en el cual sí se contará con la declaración de un tercero que brinde certeza, ante la cual debiera reconocerse la validez de la experiencia".

	<p>consorcio. En caso que en dichos documentos no se consigne el porcentaje de participación se presumirá que las obligaciones se ejecutaron en partes iguales.</p> <p>Si el titular de la experiencia no es el postor, consignar si dicha experiencia corresponde a la matriz en caso que el postor sea sucursal, o fue transmitida por reorganización societaria, debiendo acompañar la documentación sustentatoria correspondiente.</p> <p>Si el postor acredita experiencia de otra persona jurídica como consecuencia de una reorganización societaria, debe presentar adicionalmente el Anexo N° 9.</p> <p>Cuando en los contratos, órdenes de servicios o comprobantes de pago el monto facturado se encuentre expresado en moneda extranjera, debe indicarse el tipo de cambio venta publicado por la Superintendencia de Banca, Seguros y AFP correspondiente a la fecha de suscripción del contrato, de emisión de la orden de servicios o de cancelación del comprobante de pago, según corresponda.</p> <p>Sin perjuicio de lo anterior, los postores deben llenar y presentar el Anexo N° 8 referido a la Experiencia del Postor en la Especialidad</p> <div data-bbox="316 689 1401 1037"> <p>Importante</p> <ul style="list-style-type: none"> • <i>Al calificar la experiencia del postor, se debe valorar de manera integral los documentos presentados por el postor para acreditar dicha experiencia. En tal sentido, aun cuando en los documentos presentados la denominación del objeto contractual no coincida literalmente con el previsto en las bases, se deberá validar la experiencia si las actividades que ejecutó el postor corresponden a la experiencia requerida.</i> • <i>En el caso de consorcios, solo se considera la experiencia de aquellos integrantes que se hayan comprometido, según la promesa de consorcio, a ejecutar el objeto materia de la convocatoria, conforme a la Directiva "Participación de Proveedores en Consorcio en las Contrataciones del Estado".</i> </div>
--	---

<p>Importante</p> <ul style="list-style-type: none"> • <i>Si como resultado de una consulta u observación corresponde precisarse o ajustarse el requerimiento, se solicita la autorización del área usuaria y se pone de conocimiento de tal hecho a la dependencia que aprobó el expediente de contratación, de conformidad con el numeral 72.3 del artículo 72 del Reglamento.</i> • <i>El cumplimiento de los Términos de Referencia se realiza mediante la presentación de una declaración jurada. De ser el caso, adicionalmente la Entidad puede solicitar documentación que acredite el cumplimiento del algún componente de estos. Para dicho efecto, consignará de manera detallada los documentos que deben presentar los postores en el literal e) del numeral 2.2.1.1 de esta sección de las bases.</i> • <i>Los requisitos de calificación determinan si los postores cuentan con las capacidades necesarias para ejecutar el contrato, lo que debe ser acreditado documentalmente, y no mediante declaración jurada.</i>
--

CAPÍTULO IV FACTORES DE EVALUACIÓN

La evaluación se realiza sobre la base de cien (100) puntos.

Para determinar la oferta con el mejor puntaje y el orden de prelación de las ofertas, se considera lo siguiente:

FACTOR DE EVALUACIÓN	PUNTAJE / METODOLOGÍA PARA SU ASIGNACIÓN
A. PRECIO	
<p><u>Evaluación:</u></p> <p>Se evaluará considerando el precio ofertado por el postor.</p> <p><u>Acreditación:</u></p> <p>Se acreditará mediante el documento que contiene el precio de la oferta (Anexo N° 6).</p>	<p>La evaluación consistirá en otorgar el máximo puntaje a la oferta de precio más bajo y otorgar a las demás ofertas puntajes inversamente proporcionales a sus respectivos precios, según la siguiente fórmula:</p> $P_i = \frac{O_m \times PMP}{O_i}$ <p>i= Oferta P_i= Puntaje de la oferta a evaluar O_i=Precio i O_m= Precio de la oferta más baja PMP=Puntaje máximo del precio</p> <p style="text-align: right;">100 puntos</p>
PUNTAJE TOTAL	100 puntos¹⁴

¹⁴ Es la suma de los puntajes de todos los factores de evaluación.

CAPÍTULO V PROFORMA DEL CONTRATO

Importante

Dependiendo del objeto del contrato, de resultar indispensable, puede incluirse cláusulas adicionales o la adecuación de las propuestas en el presente documento, las que en ningún caso pueden contemplar disposiciones contrarias a la normativa vigente ni a lo señalado en este capítulo.

Conste por el presente documento, la contratación del servicio de [CONSIGNAR LA DENOMINACIÓN DE LA CONVOCATORIA], que celebra de una parte [CONSIGNAR EL NOMBRE DE LA ENTIDAD], en adelante LA ENTIDAD, con RUC N° [.....], con domicilio legal en [.....], representada por [.....], identificado con DNI N° [.....], y de otra parte [.....], con RUC N° [.....], con domicilio legal en [.....], inscrita en la Ficha N° [.....] Asiento N° [.....] del Registro de Personas Jurídicas de la ciudad de [.....], debidamente representado por su Representante Legal, [.....], con DNI N° [.....], según poder inscrito en la Ficha N° [.....], Asiento N° [.....] del Registro de Personas Jurídicas de la ciudad de [.....], a quien en adelante se le denominará EL CONTRATISTA en los términos y condiciones siguientes:

CLÁUSULA PRIMERA: ANTECEDENTES

Con fecha [.....], el órgano encargado de las contrataciones o el comité de selección, según corresponda, adjudicó la buena pro de la **ADJUDICACIÓN SIMPLIFICADA N° [CONSIGNAR NOMENCLATURA DEL PROCEDIMIENTO DE SELECCIÓN]** para la contratación de [CONSIGNAR LA DENOMINACIÓN DE LA CONVOCATORIA], a [INDICAR NOMBRE DEL GANADOR DE LA BUENA PRO], cuyos detalles e importe constan en los documentos integrantes del presente contrato.

CLÁUSULA SEGUNDA: OBJETO

El presente contrato tiene por objeto [CONSIGNAR EL OBJETO DE LA CONTRATACIÓN].

CLÁUSULA TERCERA: MONTO CONTRACTUAL

El monto total del presente contrato asciende a [CONSIGNAR MONEDA Y MONTO], que incluye todos los impuestos de Ley.

Este monto comprende el costo del servicio, todos los tributos, seguros, transporte, inspecciones, pruebas y, de ser el caso, los costos laborales conforme a la legislación vigente, así como cualquier otro concepto que pueda tener incidencia sobre la ejecución del servicio materia del presente contrato.

CLÁUSULA CUARTA: DEL PAGO¹⁵

LA ENTIDAD se obliga a pagar la contraprestación a EL CONTRATISTA en [INDICAR MONEDA], en [INDICAR SI SE TRATA DE PAGO ÚNICO, PAGOS PARCIALES O PAGOS PERIÓDICOS], luego de la recepción formal y completa de la documentación correspondiente, según lo establecido en el artículo 171 del Reglamento de la Ley de Contrataciones del Estado.

Para tal efecto, el responsable de otorgar la conformidad de la prestación deberá hacerlo en un plazo que no excederá de los siete (7) días de producida la recepción, salvo que se requiera efectuar pruebas que permitan verificar el cumplimiento de la obligación, en cuyo caso la conformidad se emite en un plazo máximo de quince (15) días, bajo responsabilidad de dicho funcionario.

LA ENTIDAD debe efectuar el pago dentro de los diez (10) días calendario siguientes de otorgada la conformidad de los servicios, siempre que se verifiquen las condiciones establecidas en el

¹⁵ En cada caso concreto, dependiendo de la naturaleza del contrato, podrá adicionarse la información que resulte pertinente a efectos de generar el pago.

contrato para ello, bajo responsabilidad del funcionario competente.

En caso de retraso en el pago por parte de LA ENTIDAD, salvo que se deba a caso fortuito o fuerza mayor, EL CONTRATISTA tendrá derecho al pago de intereses legales conforme a lo establecido en el artículo 39 de la Ley de Contrataciones del Estado y en el artículo 171 de su Reglamento, los que se computan desde la oportunidad en que el pago debió efectuarse.

CLÁUSULA QUINTA: DEL PLAZO DE LA EJECUCIÓN DE LA PRESTACIÓN

El plazo de ejecución del presente contrato es de [.....], el mismo que se computa desde [CONSIGNAR SI ES DEL DÍA SIGUIENTE DEL PERFECCIONAMIENTO DEL CONTRATO, DESDE LA FECHA QUE SE ESTABLEZCA EN EL CONTRATO O DESDE LA FECHA EN QUE SE CUMPLAN LAS CONDICIONES PREVISTAS EN EL CONTRATO PARA EL INICIO DE LA EJECUCIÓN, DEBIENDO INDICAR LAS MISMAS EN ESTE ÚLTIMO CASO].

Importante para la Entidad

De preverse en los Términos de Referencia la ejecución de actividades de instalación, implementación u otros que deban realizarse de manera previa al inicio del plazo de ejecución, se debe consignar lo siguiente:

“El plazo para la [CONSIGNAR LAS ACTIVIDADES PREVIAS PREVISTAS EN LOS TÉRMINOS DE REFERENCIA] es de [.....], el mismo que se computa desde [INDICAR CONDICIÓN CON LA QUE DICHAS ACTIVIDADES SE INICIAN].”

Incorporar a las bases o eliminar, según corresponda.

Importante para la Entidad

En el caso de contratación de prestaciones accesorias, se puede incluir la siguiente cláusula:

CLÁUSULA: PRESTACIONES ACCESORIAS¹⁶

“Las prestaciones accesorias tienen por objeto [CONSIGNAR EL OBJETO DE LAS PRESTACIONES ACCESORIAS].

El monto de las prestaciones accesorias asciende a [CONSIGNAR MONEDA Y MONTO], que incluye todos los impuestos de Ley.

El plazo de ejecución de las prestaciones accesorias es de [.....], el mismo que se computa desde [CONSIGNAR SI ES DEL DÍA SIGUIENTE DEL CUMPLIMIENTO DE LAS PRESTACIONES PRINCIPALES, DESDE LA FECHA QUE SE ESTABLEZCA EN EL CONTRATO O DESDE LA FECHA EN QUE SE CUMPLAN LAS CONDICIONES PREVISTAS EN EL CONTRATO PARA EL INICIO DE LA EJECUCIÓN DE LAS PRESTACIONES ACCESORIAS, DEBIENDO INDICAR LAS MISMAS EN ESTE ÚLTIMO CASO].

[DE SER EL CASO, INCLUIR OTROS ASPECTOS RELACIONADOS A LA EJECUCIÓN DE LAS PRESTACIONES ACCESORIAS].”

Incorporar a las bases o eliminar, según corresponda

CLÁUSULA SEXTA: PARTES INTEGRANTES DEL CONTRATO

El presente contrato está conformado por las bases integradas, la oferta ganadora, así como los documentos derivados del procedimiento de selección que establezcan obligaciones para las partes.

CLÁUSULA SÉTIMA: GARANTÍAS

EL CONTRATISTA entregó al perfeccionamiento del contrato la respectiva garantía incondicional, solidaria, irrevocable, y de realización automática en el país al solo requerimiento, a favor de LA ENTIDAD, por los conceptos, montos y vigencias siguientes:

¹⁶ De conformidad con la Directiva sobre prestaciones accesorias, los contratos relativos al cumplimiento de la(s) prestación(es) principal(es) y de la(s) prestación(es) accesorias, pueden estar contenidos en uno o dos documentos. En el supuesto que ambas prestaciones estén contenidas en un mismo documento, estas deben estar claramente diferenciadas, debiendo indicarse entre otros aspectos, el precio y plazo de cada prestación.

- De fiel cumplimiento del contrato: [CONSIGNAR EL MONTO], a través de la [INDICAR EL TIPO DE GARANTÍA PRESENTADA] N° [INDICAR NÚMERO DEL DOCUMENTO] emitida por [SEÑALAR EMPRESA QUE LA EMITE]. Monto que es equivalente al diez por ciento (10%) del monto del contrato original, la misma que debe mantenerse vigente hasta la conformidad de la recepción de la prestación.

Importante

Al amparo de lo dispuesto en el numeral 149.4 del artículo 149 del Reglamento de la Ley de Contrataciones del Estado, en el caso de contratos periódicos de prestación de servicios en general, si el postor ganador de la buena pro solicita la retención del diez por ciento (10%) del monto del contrato original como garantía de fiel cumplimiento de contrato, debe consignarse lo siguiente:

“De fiel cumplimiento del contrato: [CONSIGNAR EL MONTO], a través de la retención que debe efectuar LA ENTIDAD, durante la primera mitad del número total de pagos a realizarse, de forma prorrateada, con cargo a ser devuelto a la finalización del mismo.”

En el caso que corresponda, consignar lo siguiente:

- Garantía fiel cumplimiento por prestaciones accesorias: [CONSIGNAR EL MONTO], a través de la [INDICAR EL TIPO DE GARANTÍA PRESENTADA] N° [INDICAR NÚMERO DEL DOCUMENTO] emitida por [SEÑALAR EMPRESA QUE LA EMITE], la misma que debe mantenerse vigente hasta el cumplimiento total de las obligaciones garantizadas.

Importante

Al amparo de lo dispuesto en el numeral 151.2 del artículo 151 del Reglamento de la Ley de Contrataciones del Estado, si el postor ganador de la buena pro solicita la retención del diez por ciento (10%) del monto del contrato de la prestación accesorio como garantía de fiel cumplimiento de prestaciones accesorias, debe consignarse lo siguiente:

“De fiel cumplimiento por prestaciones accesorias: [CONSIGNAR EL MONTO], a través de la retención que debe efectuar LA ENTIDAD, durante la primera mitad del número total de pagos a realizarse, de forma prorrateada, con cargo a ser devuelto a la finalización del mismo.”

Importante

De conformidad con el artículo 152 del Reglamento, no se constituirá garantía de fiel cumplimiento del contrato ni garantía de fiel cumplimiento por prestaciones accesorias, en contratos cuyos montos sean iguales o menores a doscientos mil Soles (S/ 200,000.00). Dicha excepción también aplica a los contratos derivados de procedimientos de selección por relación de ítems, cuando el monto del ítem adjudicado o la sumatoria de los montos de los ítems adjudicados no supere el monto señalado anteriormente.

CLÁUSULA OCTAVA: EJECUCIÓN DE GARANTÍAS POR FALTA DE RENOVACIÓN

LA ENTIDAD puede solicitar la ejecución de las garantías cuando EL CONTRATISTA no las hubiere renovado antes de la fecha de su vencimiento, conforme a lo dispuesto en el literal a) del numeral 155.1 del artículo 155 del Reglamento de la Ley de Contrataciones del Estado.

Importante para la Entidad

Sólo en el caso que la Entidad hubiese previsto otorgar adelanto, se debe incluir la siguiente cláusula:

CLÁUSULA NOVENA: ADELANTO DIRECTO

“LA ENTIDAD otorgará [CONSIGNAR NÚMERO DE ADELANTOS A OTORGARSE] adelantos directos por el [CONSIGNAR PORCENTAJE QUE NO DEBE EXCEDER DEL 30% DEL MONTO DEL CONTRATO ORIGINAL] del monto del contrato original.

EL CONTRATISTA debe solicitar los adelantos dentro de [CONSIGNAR EL PLAZO Y OPORTUNIDAD

PARA LA SOLICITUD], adjuntando a su solicitud la garantía por adelantos mediante carta fianza o póliza de caución acompañada del comprobante de pago correspondiente. Vencido dicho plazo no procederá la solicitud.

LA ENTIDAD debe entregar el monto solicitado dentro de [CONSIGNAR EL PLAZO] siguientes a la presentación de la solicitud del contratista.”

Incorporar a las bases o eliminar, según corresponda.

CLÁUSULA DÉCIMA: CONFORMIDAD DE LA PRESTACIÓN DEL SERVICIO

La conformidad de la prestación del servicio se regula por lo dispuesto en el artículo 168 del Reglamento de la Ley de Contrataciones del Estado. La conformidad será otorgada por [CONSIGNAR EL ÁREA O UNIDAD ORGÁNICA QUE OTORGARÁ LA CONFORMIDAD] en el plazo máximo de [CONSIGNAR SIETE (7) DÍAS O MÁXIMO QUINCE (15) DÍAS, EN CASO SE REQUIERA EFECTUAR PRUEBAS QUE PERMITAN VERIFICAR EL CUMPLIMIENTO DE LA OBLIGACIÓN] días de producida la recepción.

De existir observaciones, LA ENTIDAD las comunica al CONTRATISTA, indicando claramente el sentido de estas, otorgándole un plazo para subsanar no menor de dos (2) ni mayor de ocho (8) días. Dependiendo de la complejidad o sofisticación de las subsanaciones a realizar el plazo para subsanar no puede ser menor de cinco (5) ni mayor de quince (15) días. Si pese al plazo otorgado, EL CONTRATISTA no cumpliera a cabalidad con la subsanación, LA ENTIDAD puede otorgar al CONTRATISTA periodos adicionales para las correcciones pertinentes. En este supuesto corresponde aplicar la penalidad por mora desde el vencimiento del plazo para subsanar.

Este procedimiento no resulta aplicable cuando los servicios manifiestamente no cumplan con las características y condiciones ofrecidas, en cuyo caso LA ENTIDAD no otorga la conformidad, debiendo considerarse como no ejecutada la prestación, aplicándose la penalidad que corresponda por cada día de atraso.

CLÁUSULA UNDÉCIMA: DECLARACIÓN JURADA DEL CONTRATISTA

EL CONTRATISTA declara bajo juramento que se compromete a cumplir las obligaciones derivadas del presente contrato, bajo sanción de quedar inhabilitado para contratar con el Estado en caso de incumplimiento.

CLÁUSULA DUODÉCIMA: RESPONSABILIDAD POR VICIOS OCULTOS

La conformidad del servicio por parte de LA ENTIDAD no enerva su derecho a reclamar posteriormente por defectos o vicios ocultos, conforme a lo dispuesto por los artículos 40 de la Ley de Contrataciones del Estado y 173 de su Reglamento.

El plazo máximo de responsabilidad del contratista es de [CONSIGNAR TIEMPO EN AÑOS, NO MENOR DE UN (1) AÑO] año(s) contado a partir de la conformidad otorgada por LA ENTIDAD.

CLÁUSULA DÉCIMA TERCERA: PENALIDADES

Si EL CONTRATISTA incurre en retraso injustificado en la ejecución de las prestaciones objeto del contrato, LA ENTIDAD le aplica automáticamente una penalidad por mora por cada día de atraso, de acuerdo a la siguiente fórmula:

$$\text{Penalidad Diaria} = \frac{0.10 \times \text{monto vigente}}{F \times \text{plazo vigente en días}}$$

Donde:

F = 0.25 para plazos mayores a sesenta (60) días o;

F = 0.40 para plazos menores o iguales a sesenta (60) días.

El retraso se justifica a través de la solicitud de ampliación de plazo debidamente aprobado. Adicionalmente, se considera justificado el retraso y en consecuencia no se aplica penalidad, cuando EL CONTRATISTA acredite, de modo objetivamente sustentado, que el mayor tiempo transcurrido no le resulta imputable. En este último caso la calificación del retraso como justificado por parte de LA ENTIDAD no da lugar al pago de gastos generales ni costos directos de ningún

tipo, conforme el numeral 162.5 del artículo 162 del Reglamento de la Ley de Contrataciones del Estado.

Importante

De haberse previsto establecer penalidades distintas a la penalidad por mora, incluir dichas penalidades, los supuestos de aplicación de penalidad, la forma de cálculo de la penalidad para cada supuesto y el procedimiento mediante el cual se verifica el supuesto a penalizar, conforme el artículo 163 del Reglamento de la Ley de Contrataciones del Estado.

Estas penalidades se deducen de los pagos a cuenta o del pago final, según corresponda; o si fuera necesario, se cobra del monto resultante de la ejecución de la garantía de fiel cumplimiento.

Estos dos (2) tipos de penalidades pueden alcanzar cada una un monto máximo equivalente al diez por ciento (10%) del monto del contrato vigente, o de ser el caso, del ítem que debió ejecutarse.

Cuando se llegue a cubrir el monto máximo de la penalidad por mora o el monto máximo para otras penalidades, de ser el caso, LA ENTIDAD puede resolver el contrato por incumplimiento.

CLÁUSULA DÉCIMA CUARTA: RESOLUCIÓN DEL CONTRATO

Cualquiera de las partes puede resolver el contrato, de conformidad con el numeral 32.3 del artículo 32 y artículo 36 de la Ley de Contrataciones del Estado, y el artículo 164 de su Reglamento. De darse el caso, LA ENTIDAD procederá de acuerdo a lo establecido en el artículo 165 del Reglamento de la Ley de Contrataciones del Estado.

CLÁUSULA DÉCIMA QUINTA: RESPONSABILIDAD DE LAS PARTES

Cuando se resuelva el contrato por causas imputables a algunas de las partes, se debe resarcir los daños y perjuicios ocasionados, a través de la indemnización correspondiente. Ello no obsta la aplicación de las sanciones administrativas, penales y pecuniarias a que dicho incumplimiento diere lugar, en el caso que éstas correspondan.

Lo señalado precedentemente no exime a ninguna de las partes del cumplimiento de las demás obligaciones previstas en el presente contrato.

CLÁUSULA DÉCIMA SEXTA: ANTICORRUPCIÓN

EL CONTRATISTA declara y garantiza no haber, directa o indirectamente, o tratándose de una persona jurídica a través de sus socios, integrantes de los órganos de administración, apoderados, representantes legales, funcionarios, asesores o personas vinculadas a las que se refiere el artículo 7 del Reglamento de la Ley de Contrataciones del Estado, ofrecido, negociado o efectuado, cualquier pago o, en general, cualquier beneficio o incentivo ilegal en relación al contrato.

Asimismo, el CONTRATISTA se obliga a conducirse en todo momento, durante la ejecución del contrato, con honestidad, probidad, veracidad e integridad y de no cometer actos ilegales o de corrupción, directa o indirectamente o a través de sus socios, accionistas, participacionistas, integrantes de los órganos de administración, apoderados, representantes legales, funcionarios, asesores y personas vinculadas a las que se refiere el artículo 7 del Reglamento de la Ley de Contrataciones del Estado.

Además, EL CONTRATISTA se compromete a i) comunicar a las autoridades competentes, de manera directa y oportuna, cualquier acto o conducta ilícita o corrupta de la que tuviera conocimiento; y ii) adoptar medidas técnicas, organizativas y/o de personal apropiadas para evitar los referidos actos o prácticas.

Finalmente, EL CONTRATISTA se compromete a no colocar a los funcionarios públicos con los que deba interactuar, en situaciones reñidas con la ética. En tal sentido, reconoce y acepta la prohibición de ofrecerles a éstos cualquier tipo de obsequio, donación, beneficio y/o gratificación, ya sea de bienes o servicios, cualquiera sea la finalidad con la que se lo haga.

CLÁUSULA DÉCIMA SÉTIMA: MARCO LEGAL DEL CONTRATO

Sólo en lo no previsto en este contrato, en la Ley de Contrataciones del Estado y su Reglamento,

en las directivas que emita el OSCE y demás normativa especial que resulte aplicable, serán de aplicación supletoria las disposiciones pertinentes del Código Civil vigente, cuando corresponda, y demás normas de derecho privado.

CLÁUSULA DÉCIMA OCTAVA: SOLUCIÓN DE CONTROVERSIAS¹⁷

Las controversias que surjan entre las partes durante la ejecución del contrato se resuelven mediante conciliación o arbitraje, según el acuerdo de las partes.

Cualquiera de las partes tiene derecho a iniciar el arbitraje a fin de resolver dichas controversias dentro del plazo de caducidad previsto en la Ley de Contrataciones del Estado y su Reglamento.

Facultativamente, cualquiera de las partes tiene el derecho a solicitar una conciliación dentro del plazo de caducidad correspondiente, según lo señalado en el artículo 224 del Reglamento de la Ley de Contrataciones del Estado, sin perjuicio de recurrir al arbitraje, en caso no se llegue a un acuerdo entre ambas partes o se llegue a un acuerdo parcial. Las controversias sobre nulidad del contrato solo pueden ser sometidas a arbitraje.

El Laudo arbitral emitido es inapelable, definitivo y obligatorio para las partes desde el momento de su notificación, según lo previsto en el numeral 45.21 del artículo 45 de la Ley de Contrataciones del Estado.

CLÁUSULA DÉCIMA NOVENA: FACULTAD DE ELEVAR A ESCRITURA PÚBLICA

Cualquiera de las partes puede elevar el presente contrato a Escritura Pública corriendo con todos los gastos que demande esta formalidad.

CLÁUSULA VIGÉSIMA: DOMICILIO PARA EFECTOS DE LA EJECUCIÓN CONTRACTUAL

Las partes declaran el siguiente domicilio para efecto de las notificaciones que se realicen durante la ejecución del presente contrato:

DOMICILIO DE LA ENTIDAD: [.....]

DOMICILIO DEL CONTRATISTA: [CONSIGNAR EL DOMICILIO SEÑALADO POR EL POSTOR GANADOR DE LA BUENA PRO AL PRESENTAR LOS REQUISITOS PARA EL PERFECCIONAMIENTO DEL CONTRATO]

La variación del domicilio aquí declarado de alguna de las partes debe ser comunicada a la otra parte, formalmente y por escrito, con una anticipación no menor de quince (15) días calendario.

De acuerdo con las bases integradas, la oferta y las disposiciones del presente contrato, las partes lo firman por duplicado en señal de conformidad en la ciudad de [.....] al [CONSIGNAR FECHA].

"LA ENTIDAD"

"EL CONTRATISTA"

Importante

Este documento puede firmarse digitalmente si ambas partes cuentan con firma digital, según la Ley N° 27269, Ley de Firmas y Certificados Digitales¹⁸.

¹⁷ De acuerdo con el numeral 225.3 del artículo 225 del Reglamento, las partes pueden recurrir al arbitraje ad hoc cuando las controversias deriven de procedimientos de selección cuyo valor estimado sea menor o igual a cinco millones con 00/100 soles (S/ 5 000 000,00).

¹⁸ Para mayor información sobre la normativa de firmas y certificados digitales ingresar a: <https://www.indecopi.gob.pe/web/firmas-digitales/firmar-y-certificados-digitales>

ANEXOS

ANEXO N° 1

DECLARACIÓN JURADA DE DATOS DEL POSTOR

Señores

COMITÉ DE SELECCION

ADJUDICACIÓN SIMPLIFICADA N° AS-SM-1-2023-UNIA-CS-1

Presente. -

El que se suscribe, [.....], postor y/o Representante Legal de [CONSIGNAR EN CASO DE SER PERSONA JURÍDICA], identificado con [CONSIGNAR TIPO DE DOCUMENTO DE IDENTIDAD] N° [CONSIGNAR NÚMERO DE DOCUMENTO DE IDENTIDAD], con poder inscrito en la localidad de [CONSIGNAR EN CASO DE SER PERSONA JURÍDICA] en la Ficha N° [CONSIGNAR EN CASO DE SER PERSONA JURÍDICA] Asiento N° [CONSIGNAR EN CASO DE SER PERSONA JURÍDICA], **DECLARO BAJO JURAMENTO** que la siguiente información se sujeta a la verdad:

Nombre, Denominación o Razón Social :			
Domicilio Legal :			
RUC :	Teléfono(s) :		
MYPE ¹⁹		Sí	No
Correo electrónico :			

Autorización de notificación por correo electrónico:

Autorizo que se notifiquen al correo electrónico indicado las siguientes actuaciones:

1. Solicitud de la descripción a detalle de todos los elementos constitutivos de la oferta.
2. Solicitud de reducción de la oferta económica.
3. Solicitud de subsanación de los requisitos para perfeccionar el contrato.
4. Solicitud para presentar los documentos para perfeccionar el contrato, según orden de prelación, de conformidad con lo previsto en el artículo 141 del Reglamento.
5. Respuesta a la solicitud de acceso al expediente de contratación.
6. Notificación de la orden de servicios²⁰

Asimismo, me comprometo a remitir la confirmación de recepción, en el plazo máximo de dos (2) días hábiles de recibida la comunicación.

[CONSIGNAR CIUDAD Y FECHA]

.....
Firma, Nombres y Apellidos del postor o Representante legal, según corresponda

Importante

La notificación dirigida a la dirección de correo electrónico consignada se entenderá válidamente efectuada cuando la Entidad reciba acuse de recepción.

¹⁹ Esta información será verificada por la Entidad en la página web del Ministerio de Trabajo y Promoción del Empleo en la sección consulta de empresas acreditadas en el REMYPE en el link <http://www2.trabajo.gob.pe/servicios-en-linea-2-2/> y se tendrá en consideración, en caso el postor ganador de la buena pro solicite la retención del diez por ciento (10%) del monto del contrato, en calidad de garantía de fiel cumplimiento, en los contratos periódicos de prestación de servicios, según lo señalado en el numeral 149.4 del artículo 149 y numeral 151.2 del artículo 151 del Reglamento. Asimismo, dicha información se tendrá en cuenta en caso de empate, conforme a lo previsto en el artículo 91 del Reglamento.

²⁰ Cuando el monto del valor estimado del procedimiento o del ítem no supere los doscientos mil Soles (S/ 200,000.00), en caso se haya optado por perfeccionar el contrato con una orden de servicios.

Importante

Cuando se trate de consorcios, la declaración jurada es la siguiente:

ANEXO N° 1

DECLARACIÓN JURADA DE DATOS DEL POSTOR

Señores

COMITÉ DE SELECCION

ADJUDICACIÓN SIMPLIFICADA N° AS-SM-1-2023-UNIA-CS-1

Presente. -

El que se suscribe, [...], representante común del consorcio [CONSIGNAR EL NOMBRE DEL CONSORCIO], identificado con [CONSIGNAR TIPO DE DOCUMENTO DE IDENTIDAD] N° [CONSIGNAR NÚMERO DE DOCUMENTO DE IDENTIDAD], **DECLARO BAJO JURAMENTO** que la siguiente información se sujeta a la verdad:

Datos del consorciado 1				
Nombre, Denominación o Razón Social :				
Domicilio Legal :				
RUC :	Teléfono(s) :			
MYPE ²¹		Sí	No	
Correo electrónico :				

Datos del consorciado 2				
Nombre, Denominación o Razón Social :				
Domicilio Legal :				
RUC :	Teléfono(s) :			
MYPE ²²		Sí	No	
Correo electrónico :				

Datos del consorciado ...				
Nombre, Denominación o Razón Social :				
Domicilio Legal :				
RUC :	Teléfono(s) :			
MYPE ²³		Sí	No	
Correo electrónico :				

Autorización de notificación por correo electrónico:

Correo electrónico del consorcio:

Autorizo que se notifiquen al correo electrónico indicado las siguientes actuaciones:

1. Solicitud de la descripción a detalle de todos los elementos constitutivos de la oferta.

²¹ En los contratos periódicos de prestación de servicios, esta información será verificada por la Entidad en la página web del Ministerio de Trabajo y Promoción del Empleo en la sección consulta de empresas acreditadas en el REMYPE en el link <http://www2.trabajo.gob.pe/servicios-en-linea-2-2/> y se tendrá en consideración, en caso el consorcio ganador de la buena pro solicite la retención del diez por ciento (10%) del monto del contrato, en calidad de garantía de fiel cumplimiento, según lo señalado en el numeral 149.4 del artículo 149 y numeral 151.2 del artículo 151 del Reglamento. Asimismo, dicha información se tendrá en cuenta en caso de empate, conforme a lo previsto en el artículo 91 del Reglamento. Para dichos efectos, todos los integrantes del consorcio deben acreditar la condición de micro o pequeña empresa.

²² Ibidem.

²³ Ibidem.

2. Solicitud de reducción de la oferta económica.
3. Solicitud de subsanación de los requisitos para perfeccionar el contrato.
4. Solicitud para presentar los documentos para perfeccionar el contrato, según orden de prelación, de conformidad con lo previsto en el artículo 141 del Reglamento.
5. Respuesta a la solicitud de acceso al expediente de contratación.
6. Notificación de la orden de servicios²⁴

Asimismo, me comprometo a remitir la confirmación de recepción, en el plazo máximo de dos (2) días hábiles de recibida la comunicación.

[CONSIGNAR CIUDAD Y FECHA]

.....
**Firma, Nombres y Apellidos del representante
común del consorcio**

Importante

La notificación dirigida a la dirección de correo electrónico consignada se entenderá válidamente efectuada cuando la Entidad reciba acuse de recepción.

²⁴ Cuando el monto del valor estimado del procedimiento o del ítem no supere los doscientos mil Soles (S/ 200,000.00), en caso se haya optado por perfeccionar el contrato con una orden de servicios.

ANEXO N° 2

DECLARACIÓN JURADA (ART. 52 DEL REGLAMENTO DE LA LEY DE CONTRATACIONES DEL ESTADO)

Señores

COMITÉ DE SELECCION

ADJUDICACIÓN SIMPLIFICADA N° AS-SM-1-2023-UNIA-CS-1

Presente. -

Mediante el presente el suscrito, postor y/o Representante Legal de [CONSIGNAR EN CASO DE SER PERSONA JURÍDICA], declaro bajo juramento:

- i. No haber incurrido y me obligo a no incurrir en actos de corrupción, así como a respetar el principio de integridad.
- ii. No tener impedimento para postular en el procedimiento de selección ni para contratar con el Estado, conforme al artículo 11 de la Ley de Contrataciones del Estado.
- iii. Conocer las sanciones contenidas en la Ley de Contrataciones del Estado y su Reglamento, así como las disposiciones aplicables de la Ley N° 27444, Ley del Procedimiento Administrativo General.
- iv. Participar en el presente proceso de contratación en forma independiente sin mediar consulta, comunicación, acuerdo, arreglo o convenio con ningún proveedor; y, conocer las disposiciones del Decreto Legislativo N° 1034, Decreto Legislativo que aprueba la Ley de Represión de Conductas Anticompetitivas.
- v. Conocer, aceptar y someterme a las bases, condiciones y reglas del procedimiento de selección.
- vi. Ser responsable de la veracidad de los documentos e información que presento en el presente procedimiento de selección.
- vii. Comprometerme a mantener la oferta presentada durante el procedimiento de selección y a perfeccionar el contrato, en caso de resultar favorecido con la buena pro.

[CONSIGNAR CIUDAD Y FECHA]

.....
**Firma, Nombres y Apellidos del postor o
Representante legal, según corresponda**

Importante

En el caso de consorcios, cada integrante debe presentar esta declaración jurada, salvo que sea presentada por el representante común del consorcio.

ANEXO N° 3

DECLARACIÓN JURADA DE CUMPLIMIENTO DE LOS TÉRMINOS DE REFERENCIA

Señores

COMITÉ DE SELECCION

ADJUDICACIÓN SIMPLIFICADA N° AS-SM-1-2023-UNIA-CS-1

Presente. -

Es grato dirigirme a usted, para hacer de su conocimiento que luego de haber examinado las bases y demás documentos del procedimiento de la referencia y, conociendo todos los alcances y las condiciones detalladas en dichos documentos, el postor que suscribe ofrece el servicio de **[CONSIGNAR EL OBJETO DE LA CONVOCATORIA]**, de conformidad con los Términos de Referencia que se indican en el numeral 3.1 del Capítulo III de la sección específica de las bases y los documentos del procedimiento.

[CONSIGNAR CIUDAD Y FECHA]

.....
**Firma, Nombres y Apellidos del postor o
Representante legal o común, según corresponda**

Importante

Adicionalmente, puede requerirse la presentación de documentación que acredite el cumplimiento de los términos de referencia, conforme a lo indicado en el acápite relacionado al contenido de las ofertas de la presente sección de las bases.

ANEXO N° 4

DECLARACIÓN JURADA DE PLAZO DE PRESTACIÓN DEL SERVICIO

Señores

COMITÉ DE SELECCION

ADJUDICACIÓN SIMPLIFICADA N° AS-SM-1-2023-UNIA-CS-1

Presente. -

Mediante el presente, con pleno conocimiento de las condiciones que se exigen en las bases del procedimiento de la referencia, me comprometo a prestar el servicio objeto del presente procedimiento de selección en el plazo de [CONSIGNAR EL PLAZO OFERTADO].

[CONSIGNAR CIUDAD Y FECHA]

.....
**Firma, Nombres y Apellidos del postor o
Representante legal o común, según corresponda**

ANEXO N° 5

PROMESA DE CONSORCIO

(Sólo para el caso en que un consorcio se presente como postor)

Señores

COMITÉ DE SELECCION

ADJUDICACIÓN SIMPLIFICADA N° AS-SM-1-2023-UNIA-CS-1

Presente. -

Los suscritos declaramos expresamente que hemos convenido en forma irrevocable, durante el lapso que dure el procedimiento de selección, para presentar una oferta conjunta a la **ADJUDICACIÓN SIMPLIFICADA N°** [CONSIGNAR NOMENCLATURA DEL PROCEDIMIENTO]

Asimismo, en caso de obtener la buena pro, nos comprometemos a formalizar el contrato de consorcio, de conformidad con lo establecido por el artículo 140 del Reglamento de la Ley de Contrataciones del Estado, bajo las siguientes condiciones:

a) Integrantes del consorcio

1. [NOMBRE, DENOMINACIÓN O RAZÓN SOCIAL DEL CONSORCIADO 1].
2. [NOMBRE, DENOMINACIÓN O RAZÓN SOCIAL DEL CONSORCIADO 2].

b) Designamos a [CONSIGNAR NOMBRES Y APELLIDOS DEL REPRESENTANTE COMÚN], identificado con [CONSIGNAR TIPO DE DOCUMENTO DE IDENTIDAD] N° [CONSIGNAR NÚMERO DE DOCUMENTO DE IDENTIDAD], como representante común del consorcio para efectos de participar en todos los actos referidos al procedimiento de selección, suscripción y ejecución del contrato correspondiente con [CONSIGNAR NOMBRE DE LA ENTIDAD].

Asimismo, declaramos que el representante común del consorcio no se encuentra impedido, inhabilitado ni suspendido para contratar con el Estado.

c) Fijamos nuestro domicilio legal común en [.....].

d) Las obligaciones que corresponden a cada uno de los integrantes del consorcio son las siguientes:

1. OBLIGACIONES DE [NOMBRE, DENOMINACIÓN O RAZÓN SOCIAL DEL CONSORCIADO 1] [%]²⁵

[DESCRIBIR LAS OBLIGACIONES DEL CONSORCIADO 1]

2. OBLIGACIONES DE [NOMBRE, DENOMINACIÓN O RAZÓN SOCIAL DEL CONSORCIADO 2] [%]²⁶

[DESCRIBIR LAS OBLIGACIONES DEL CONSORCIADO 2]

TOTAL OBLIGACIONES 100%²⁷

²⁵ Consignar únicamente el porcentaje total de las obligaciones, el cual debe ser expresado en número entero, sin decimales.

²⁶ Consignar únicamente el porcentaje total de las obligaciones, el cual debe ser expresado en número entero, sin decimales.

²⁷ Este porcentaje corresponde a la sumatoria de los porcentajes de las obligaciones de cada uno de los integrantes del consorcio.

[CONSIGNAR CIUDAD Y FECHA]

.....
Consortiado 1
Nombres, apellidos y firma del Consortiado 1
o de su Representante Legal
Tipo y N° de Documento de Identidad

.....
Consortiado 2
Nombres, apellidos y firma del Consortiado 2
o de su Representante Legal
Tipo y N° de Documento de Identidad

Importante

De conformidad con el artículo 52 del Reglamento, las firmas de los integrantes del consorcio deben ser legalizadas.

ANEXO N° 6

PRECIO DE LA OFERTA

Señores

COMITÉ DE SELECCION

ADJUDICACIÓN SIMPLIFICADA N° AS-SM-1-2023-UNIA-CS-1

Presente. -

Es grato dirigirme a usted, para hacer de su conocimiento que, de acuerdo con las bases, mi oferta es la siguiente:

CONCEPTO	PRECIO TOTAL
CONTRATACIÓN DE SERVICIO DE MANTENIMIENTO DEL DEPARTAMENTO ACADÉMICO DE INGENIERÍA AGROINDUSTRIAL DE LA UNIVERSIDAD NACIONAL INTERCULTURAL DE LA AMAZONIA	
TOTAL	

El precio de la oferta [CONSIGNAR LA MONEDA DE LA CONVOCATORIA] incluye todos los tributos, seguros, transporte, inspecciones, pruebas y, de ser el caso, los costos laborales conforme a la legislación vigente, así como cualquier otro concepto que pueda tener incidencia sobre el costo del servicio a contratar; excepto la de aquellos postores que gocen de alguna exoneración legal, no incluirán en el precio de su oferta los tributos respectivos.

[CONSIGNAR CIUDAD Y FECHA]

.....
**Firma, Nombres y Apellidos del postor o
Representante legal o común, según corresponda**

Importante

- El postor debe consignar el precio total de la oferta, sin perjuicio que, de resultar favorecido con la buena pro, presente el detalle de precios unitarios para el perfeccionamiento del contrato.*
- En caso que el postor reduzca su oferta, según lo previsto en el artículo 68 del Reglamento, debe presentar nuevamente este Anexo.*
- El postor que goce de alguna exoneración legal, debe indicar que su oferta no incluye el tributo materia de la exoneración, debiendo incluir el siguiente texto:*

Mi oferta no incluye [CONSIGNAR EL TRIBUTO MATERIA DE LA EXONERACIÓN].”

ANEXO N° 7
DECLARACIÓN JURADA DE CUMPLIMIENTO DE CONDICIONES PARA LA
APLICACIÓN DE LA EXONERACIÓN DEL IGV

Señores

COMITÉ DE SELECCION

ADJUDICACIÓN SIMPLIFICADA N° AS-SM-1-2023-UNIA-CS-1

Presente. -

Mediante el presente el suscrito, postor y/o Representante Legal de [CONSIGNAR EN CASO DE SER PERSONA JURÍDICA], declaro bajo juramento que gozo del beneficio de la exoneración del IGV previsto en la Ley N° 27037, Ley de Promoción de la Inversión en la Amazonía, dado que cumplo con las condiciones siguientes:

- 1.- Que el domicilio fiscal de la empresa²⁸ se encuentra ubicada en la Amazonía y coincide con el lugar establecido como sede central (donde tiene su administración y lleva su contabilidad);
- 2.- Que la empresa se encuentra inscrita en las Oficinas Registrales de la Amazonía (exigible en caso de personas jurídicas);
- 3.- Que, al menos el setenta por ciento (70%) de los activos fijos de la empresa se encuentran en la Amazonía; y
- 4.- Que la empresa no presta servicios fuera de la Amazonía.

[CONSIGNAR CIUDAD Y FECHA]

.....
Firma, Nombres y Apellidos del postor o
Representante legal, según corresponda

Importante

Quando se trate de consorcios, esta declaración jurada será presentada por cada uno de los integrantes del consorcio, salvo que se trate de consorcios con contabilidad independiente, en cuyo caso debe ser suscrita por el representante común, debiendo indicar su condición de consorcio con contabilidad independiente y el número de RUC del consorcio.

²⁸ En el artículo 1 del "Reglamento de las Disposiciones Tributarias contenidas en la Ley de Promoción de la Inversión en la Amazonía" se define como "empresa" a las "Personas naturales, sociedades conyugales, sucesiones indivisas y personas consideradas jurídicas por la Ley del Impuesto a la Renta, generadoras de rentas de tercera categoría, ubicadas en la Amazonía. Las sociedades conyugales son aquéllas que ejerzan la opción prevista en el Artículo 16 de la Ley del Impuesto a la Renta."

ANEXO N° 8

EXPERIENCIA DEL POSTOR EN LA ESPECIALIDAD

Señores
COMITÉ DE SELECCION
ADJUDICACIÓN SIMPLIFICADA N° AS-SM-1-2023-UNIA-CS-1
Presente. -

Mediante el presente, el suscrito detalla la siguiente EXPERIENCIA EN LA ESPECIALIDAD:

N°	CLIENTE	OBJETO DEL CONTRATO	N° CONTRATO / O/S / COMPROBANTE DE PAGO	FECHA DEL CONTRATO O CP ²⁹	FECHA DE LA CONFORMIDAD DE SER EL CASO ³⁰	EXPERIENCIA PROVENIENTE ³¹ DE:	MONEDA	IMPORTE ³²	TIPO DE CAMBIO VENTA ³³	MONTO FACTURADO ACUMULADO ³⁴
1										
2										
3										
4										

²⁹ Se refiere a la fecha de suscripción del contrato, de la emisión de la Orden de Servicios o de cancelación del comprobante de pago, según corresponda.

³⁰ Únicamente, cuando la fecha del perfeccionamiento del contrato, sea previa a los ocho (8) años anteriores a la fecha de presentación de ofertas, caso en el cual el postor debe acreditar que la conformidad se emitió dentro de dicho periodo.

³¹ Si el titular de la experiencia no es el postor, consignar si dicha experiencia corresponde a la matriz en caso que el postor sea sucursal, o fue transmitida por reorganización societaria, debiendo acompañar la documentación sustentatoria correspondiente. Al respecto, según la Opinión N° 216-2017/DTN "Considerando que la sociedad matriz y la sucursal constituyen la misma persona jurídica, la sucursal puede acreditar como suya la experiencia de su matriz". Del mismo modo, según lo previsto en la Opinión N° 010-2013/DTN, "... en una operación de reorganización societaria que comprende tanto una fusión como una escisión, la sociedad resultante podrá acreditar como suya la experiencia de la sociedad incorporada o absorbida, que se extingue producto de la fusión; asimismo, si en virtud de la escisión se transfiere un bloque patrimonial consistente en una línea de negocio completa, la sociedad resultante podrá acreditar como suya la experiencia de la sociedad escindida, correspondiente a la línea de negocio transmitida. De esta manera, la sociedad resultante podrá emplear la experiencia transmitida, como consecuencia de la reorganización societaria antes descrita, en los futuros procesos de selección en los que participe".

³² Se refiere al monto del contrato ejecutado incluido adicionales y reducciones, de ser el caso.

³³ El tipo de cambio venta debe corresponder al publicado por la SBS correspondiente a la fecha de suscripción del contrato, de la emisión de la Orden de Servicios o de cancelación del comprobante de pago, según corresponda.

³⁴ Consignar en la moneda establecida en las bases.

Nº	CLIENTE	OBJETO DEL CONTRATO	Nº CONTRATO / O/S / COMPROBANTE DE PAGO	FECHA DEL CONTRATO O CP ²⁹	FECHA DE LA CONFORMIDAD DE SER EL CASO ³⁰	EXPERIENCIA PROVENIENTE ³¹ DE:	MONEDA	IMPORTE ³²	TIPO DE CAMBIO VENTA ³³	MONTO FACTURADO ACUMULADO ³⁴
5										
6										
7										
8										
9										
10										
	...									
20										
TOTAL										

[CONSIGNAR CIUDAD Y FECHA]

.....
Firma, Nombres y Apellidos del postor o
Representante legal o común, según corresponda

ANEXO N° 10

SOLICITUD DE BONIFICACIÓN DEL DIEZ POR CIENTO (10%) POR SERVICIOS PRESTADOS FUERA DE LA PROVINCIA DE LIMA Y CALLAO
(DE SER EL CASO, SOLO PRESENTAR ESTA SOLICITUD EN EL ÍTEM [CONSIGNAR EL N° DEL ÍTEM O ÍTEMS CUYO VALOR ESTIMADO NO SUPERA LOS DOSCIENTOS MIL SOLES (S/ 200,000.00)])

Señores

COMITÉ DE SELECCION

ADJUDICACIÓN SIMPLIFICADA N° AS-SM-1-2023-UNIA-CS-1

Presente. -

Mediante el presente el suscrito, postor y/o Representante Legal de [CONSIGNAR EN CASO DE SER PERSONA JURÍDICA], solicito la asignación de la bonificación del diez por ciento (10%) sobre el puntaje total en [CONSIGNAR EL ÍTEM O ÍTEMS, SEGÚN CORRESPONDA, EN LOS QUE SE SOLICITA LA BONIFICACIÓN] debido a que el domicilio de mi representada se encuentra ubicado en la provincia o provincia colindante donde se ejecuta la prestación.

[CONSIGNAR CIUDAD Y FECHA]

.....
Firma, Nombres y Apellidos del postor o Representante legal, según corresponda

Importante

- *Para asignar la bonificación, el órgano encargado de las contrataciones o comité de selección, según corresponda, verifica el domicilio consignado por el postor en el Registro Nacional de Proveedores (RNP).*
- *Para que el postor pueda acceder a la bonificación, debe cumplir con las condiciones establecidas en el literal f) del artículo 50 del Reglamento.*

Importante

Cuando se trate de consorcios, la declaración jurada es la siguiente:

ANEXO N° 10

**SOLICITUD DE BONIFICACIÓN DEL DIEZ POR CIENTO (10%) POR SERVICIOS PRESTADOS FUERA DE LA PROVINCIA DE LIMA Y CALLAO
(DE SER EL CASO, SOLO PRESENTAR ESTA SOLICITUD EN EL ÍTEM [CONSIGNAR EL N° DEL ÍTEM O ÍTEMS CUYO VALOR ESTIMADO NO SUPERA LOS DOSCIENTOS MIL SOLES (S/ 200,000.00)])**

Señores

COMITÉ DE SELECCIÓN

ADJUDICACIÓN SIMPLIFICADA N° AS-SM-1-2023-UNIA-CS-1

Presente. -

Mediante el presente el que se suscribe, [...], representante común del consorcio [CONSIGNAR EL NOMBRE DEL CONSORCIO], solicito la asignación de la bonificación del diez por ciento (10%) sobre el puntaje total en [CONSIGNAR EL ÍTEM O ÍTEMS, SEGÚN CORRESPONDA, EN LOS QUE SE SOLICITA LA BONIFICACIÓN] debido a que los domicilios de todos los integrantes del consorcio se encuentran ubicados en la provincia o provincias colindantes donde se ejecuta la prestación.

[CONSIGNAR CIUDAD Y FECHA]

.....
**Firma, Nombres y Apellidos del representante
común del consorcio**

Importante

- *Para asignar la bonificación, el órgano encargado de las contrataciones o comité de selección, según corresponda, verifica el domicilio consignado de los integrantes del consorcio, en el Registro Nacional de Proveedores (RNP).*
- *Para que un consorcio pueda acceder a la bonificación, cada uno de sus integrantes debe cumplir con las condiciones establecidas en el literal f) del artículo 50 del Reglamento.*

ANEXO N° 11

SOLICITUD DE BONIFICACIÓN DEL CINCO POR CIENTO (5%) POR TENER LA CONDICIÓN DE MICRO Y PEQUEÑA EMPRESA

Señores

COMITÉ DE SELECCION

ADJUDICACIÓN SIMPLIFICADA N° AS-SM-1-2023-UNIA-CS-1

Presente. -

Mediante el presente el suscrito, postor y/o Representante legal de [CONSIGNAR EN CASO DE SER PERSONA JURÍDICA], solicito la asignación de la bonificación del cinco por ciento (5%) sobre el puntaje total obtenido, debido a que mi representada cuenta con la condición de micro y pequeña empresa.

[CONSIGNAR CIUDAD Y FECHA]

.....
**Firma, Nombres y Apellidos del postor o
Representante legal o común, según corresponda**

Importante

- *Para asignar la bonificación, el órgano encargado de las contrataciones o comité de selección, según corresponda, verifica la página web del Ministerio de Trabajo y Promoción del Empleo en la sección consulta de empresas acreditadas en el REMYPE en el link <http://www2.trabajo.gob.pe/servicios-en-linea-2-2/>.*
- *Para que un consorcio pueda acceder a la bonificación, cada uno de sus integrantes debe cumplir con la condición de micro y pequeña empresa.*

ANEXO N° 12

AUTORIZACIÓN DE NOTIFICACIÓN DE LA DECISIÓN DE LA ENTIDAD SOBRE LA SOLICITUD DE AMPLIACIÓN DE PLAZO MEDIANTE MEDIOS ELECTRÓNICOS DE COMUNICACIÓN

(DOCUMENTO A PRESENTAR EN EL PERFECCIONAMIENTO DEL CONTRATO)

Señores

COMITÉ DE SELECCION

ADJUDICACIÓN SIMPLIFICADA N° AS-SM-1-2023-UNIA-CS-1

Presente. -

El que se suscribe, [.....], postor adjudicado y/o Representante Legal de [CONSIGNAR EN CASO DE SER PERSONA JURÍDICA], identificado con [CONSIGNAR TIPO DE DOCUMENTO DE IDENTIDAD] N° [CONSIGNAR NÚMERO DE DOCUMENTO DE IDENTIDAD], autorizo que durante la ejecución del contrato se me notifique al correo electrónico [INDICAR EL CORREO ELECTRÓNICO] lo siguiente:

✓ Notificación de la decisión de la Entidad respecto a la solicitud de ampliación de plazo.

[CONSIGNAR CIUDAD Y FECHA]

.....
**Firma, Nombres y Apellidos del postor o
Representante legal o común, según corresponda**

Importante

La notificación de la decisión de la Entidad respecto a la solicitud de ampliación de plazo se efectúa por medios electrónicos de comunicación, siempre que se cuente con la autorización correspondiente y sea posible obtener un acuse de recibo a través del mecanismo utilizado.