

# **BASES ESTÁNDAR DE ADJUDICACIÓN SIMPLIFICADA PARA LA CONTRATACIÓN DE LA Ejecución de Obras**

*Aprobado mediante Directiva N°001-2019-OSCE/CD*



**SUB DIRECCIÓN DE NORMATIVIDAD – DIRECCIÓN TÉCNICO NORMATIVA**  
**ORGANISMO SUPERVISOR DE LAS CONTRATACIONES DEL ESTADO - OSCE**

**SIMBOLOGÍA UTILIZADA:**

N°	Símbolo	Descripción
1	[ABC] / [.....]	La información solicitada dentro de los corchetes sombreados debe ser completada por la Entidad durante la elaboración de las bases.
2	[ABC] / [.....]	Es una indicación, o información que deberá ser completada por la Entidad con posterioridad al otorgamiento de la buena pro para el caso específico de la elaboración de la PROFORMA DEL CONTRATO; o por los proveedores, en el caso de los ANEXOS de la oferta.
3	<div>Importante</div> <ul style="list-style-type: none"> <li>• Abc</li> </ul>	Se refiere a consideraciones importantes a tener en cuenta por el órgano encargado de las contrataciones o comité de selección, según corresponda, y por los proveedores.
4	<div>Advertencia</div> <ul style="list-style-type: none"> <li>• Abc</li> </ul>	Se refiere a advertencias a tener en cuenta por el órgano encargado de las contrataciones o comité de selección, según corresponda, y por los proveedores.
5	<div>Importante para la Entidad</div> <ul style="list-style-type: none"> <li>• Xyz</li> </ul>	Se refiere a consideraciones importantes a tener en cuenta por el órgano encargado de las contrataciones o comité de selección, según corresponda, y deben ser eliminadas una vez culminada la elaboración de las bases.

**CARACTERÍSTICAS DEL DOCUMENTO:**

Las bases estándar deben ser elaboradas en formato WORD, y deben tener las siguientes características:

N°	Características	Parámetros
1	Márgenes	Superior : 2.5 cm      Inferior: 2.5 cm Izquierda: 2.5 cm      Derecha: 2.5 cm
2	Fuente	Arial
3	Estilo de Fuente	Normal: Para el contenido en general Cursiva: Para el encabezado y pie de página Para las Consideraciones importantes (Ítem 3 del cuadro anterior)
4	Color de Fuente	Automático: Para el contenido en general Azul : Para las Consideraciones importantes (Ítem 3 del cuadro anterior)
5	Tamaño de Letra	16 : Para las dos primeras hojas de las Secciones General y Específica 11 : Para el nombre de los Capítulos. 10 : Para el cuerpo del documento en general 9 : Para el encabezado y pie de página Para el contenido de los cuadros, pudiendo variar, según la necesidad 8 : Para las Notas al pie
6	Alineación	Justificada: Para el contenido en general y notas al pie. Centrada : Para la primera página, los títulos de las Secciones y nombres de los Capítulos)
7	Interlineado	Sencillo
8	Espaciado	Anterior : 0 Posterior : 0
9	Subrayado	Para los nombres de las Secciones y para resaltar o hacer hincapié en algún concepto

**INSTRUCCIONES DE USO:**

- Una vez registrada la información solicitada dentro de los corchetes sombreados en gris, el texto deberá quedar en letra tamaño 10, con estilo normal, sin formato de negrita y sin sombreado.
- La nota **IMPORTANTE** no puede ser modificada ni eliminada en la Sección General. En el caso de la Sección Específica debe seguirse la instrucción que se indica en dicha nota.

Elaboradas en enero de 2019

Modificadas en marzo 2019, junio 2019, diciembre 2019, julio 2020, julio y diciembre de 2021, setiembre y octubre 2022

## **BASES ESTÁNDAR DE ADJUDICACIÓN SIMPLIFICADA PARA LA CONTRATACIÓN DE LA EJECUCIÓN DE OBRAS<sup>1</sup>**

### **ADJUDICACIÓN SIMPLIFICADA N° 45-2024-MDVA/CS/-1**

[PRIMERA CONVOCATORIA]

### **CONTRATACIÓN DE LA EJECUCIÓN DE LA OBRA**

[Ejecución de la Obra “CONSTRUCCION DE COBERTURA DE INSTALACIONES  
DEPORTIVAS; RENOVACION DE LOSA DEPORTIVA, PORTICO Y CERCO  
PERIMETRICO; EN EL(LA) AA.HH. LOS ANGELES DISTRITO DE VISTA ALEGRE,  
PROVINCIA NASCA, DEPARTAMENTO ICA, CON CUI 2638711]

---

<sup>1</sup> Estas bases se utilizarán para la contratación de la ejecución de obras. Para tal efecto, se deberá tener en cuenta la siguiente definición:

**Obra:** Construcción, reconstrucción, rehabilitación, remodelación, mejoramiento, demolición, renovación, ampliación y habilitación de bienes inmuebles, tales como edificaciones, estructuras, excavaciones, perforaciones, carreteras, puentes, entre otros, que requieren dirección técnica, expediente técnico, mano de obra, materiales y/o equipos.

## DEBER DE COLABORACIÓN

La Entidad y todo proveedor que se someta a las presentes Bases, sea como participante, postor y/o contratista, deben conducir su actuación conforme a los principios previstos en la Ley de Contrataciones del Estado.

En este contexto, se encuentran obligados a prestar su colaboración al OSCE y a la Secretaría Técnica de la Comisión de Defensa de la Libre Competencia del INDECOPI, en todo momento según corresponda a sus competencias, a fin de comunicar presuntos casos de fraude, colusión y corrupción por parte de los funcionarios y servidores de la Entidad, así como los proveedores y demás actores que participan en el proceso de contratación.

De igual forma, deben poner en conocimiento del OSCE y a la Secretaría Técnica de la Comisión de Defensa de la Libre Competencia del INDECOPI los indicios de conductas anticompetitivas que se presenten durante el proceso de contratación, en los términos del Decreto Legislativo N° 1034, "Ley de Represión de Conductas Anticompetitivas", o norma que la sustituya, así como las demás normas de la materia.

La Entidad y todo proveedor que se someta a las presentes Bases, sea como participante, postor y/o contratista del proceso de contratación deben permitir al OSCE o a la Secretaría Técnica de la Comisión de Defensa de la Libre Competencia del INDECOPI el acceso a la información referida a las contrataciones del Estado que sea requerida, prestar testimonio o absolución de posiciones que se requieran, entre otras formas de colaboración.



## **SECCIÓN GENERAL**

### **DISPOSICIONES COMUNES DEL PROCEDIMIENTO DE SELECCIÓN**

(ESTA SECCIÓN NO DEBE SER MODIFICADA EN NINGÚN EXTREMO, BAJO SANCIÓN DE NULIDAD)

## CAPÍTULO I ETAPAS DEL PROCEDIMIENTO DE SELECCIÓN

### 1.1. REFERENCIAS

Cuando en el presente documento se mencione la palabra Ley, se entiende que se está haciendo referencia a la Ley N° 30225, Ley de Contrataciones del Estado, y cuando se mencione la palabra Reglamento, se entiende que se está haciendo referencia al Reglamento de la Ley de Contrataciones del Estado aprobado por Decreto Supremo N° 344-2018-EF.

Las referidas normas incluyen sus respectivas modificaciones, de ser el caso.

### 1.2. CONVOCATORIA

Se realiza a través de su publicación en el SEACE de conformidad con lo señalado en el artículo 54 del Reglamento, en la fecha señalada en el calendario del procedimiento de selección, debiendo adjuntar las bases.

### 1.3. REGISTRO DE PARTICIPANTES

El registro de participantes se realiza conforme al artículo 55 del Reglamento. En el caso de un consorcio, basta que se registre uno (1) de sus integrantes.

#### Importante

- *Para registrarse como participante en un procedimiento de selección convocado por las Entidades del Estado Peruano, es necesario que los proveedores cuenten con inscripción vigente y estar habilitados ante el Registro Nacional de Proveedores (RNP) que administra el Organismo Supervisor de las Contrataciones del Estado (OSCE). Para obtener mayor información, se puede ingresar a la siguiente dirección electrónica: [www.rnp.gob.pe](http://www.rnp.gob.pe).*
- *Los proveedores que deseen registrar su participación deben ingresar al SEACE utilizando su Certificado SEACE (usuario y contraseña). Asimismo, deben observar las instrucciones señaladas en el documento de orientación "Guía para el registro de participantes electrónico" publicado en <https://www2.seace.gob.pe/>.*
- *En caso los proveedores no cuenten con inscripción vigente en el RNP y/o se encuentren inhabilitados o suspendidos para ser participantes, postores y/o contratistas, el SEACE restringirá su registro, quedando a potestad de estos intentar nuevamente registrar su participación en el procedimiento de selección en cualquier otro momento, dentro del plazo establecido para dicha etapa, siempre que haya obtenido la vigencia de su inscripción o quedado sin efecto la sanción que le impuso el Tribunal de Contrataciones del Estado.*

### 1.4. FORMULACIÓN DE CONSULTAS Y OBSERVACIONES A LAS BASES

La formulación de consultas y observaciones a las bases se efectúa de conformidad con lo establecido en los numerales 72.1 y 72.2 del artículo 72 del Reglamento, así como el literal a) del artículo 89 del Reglamento.

#### Importante

*No pueden formularse consultas ni observaciones respecto del contenido de una ficha de homologación aprobada. Las consultas y observaciones que se formulen sobre el particular, se tienen como no presentadas.*

### 1.5. ABSOLUCIÓN DE CONSULTAS, OBSERVACIONES E INTEGRACIÓN DE BASES

La absolución de consultas, observaciones e integración de las bases se realizan conforme a las disposiciones previstas en el numeral 72.4 y el literal a) del artículo 89 del Reglamento.

#### Importante

- *No se absolverán consultas y observaciones a las bases que se presenten en forma física.*
- *Cuando exista divergencia entre lo indicado en el pliego de absolución de consultas y observaciones y la integración de bases, prevalece lo absuelto en el referido pliego; sin perjuicio, del deslinde de responsabilidades correspondiente.*

### 1.6. FORMA DE PRESENTACIÓN DE OFERTAS

Las ofertas se presentan conforme lo establecido en el artículo 59 y en el artículo 90 del Reglamento.

Las declaraciones juradas, formatos o formularios previstos en las bases que conforman la oferta deben estar debidamente firmados por el postor (firma manuscrita o digital, según la Ley N° 27269, Ley de Firmas y Certificados Digitales<sup>2</sup>). Los demás documentos deben ser visados por el postor. En el caso de persona jurídica, por su representante legal, apoderado o mandatario designado para dicho fin y, en el caso de persona natural, por este o su apoderado. No se acepta el pegado de la imagen de una firma o visto. Las ofertas se presentan foliadas.

#### Importante

- *Los formularios electrónicos que se encuentran en el SEACE y que los proveedores deben llenar para presentar sus ofertas, tienen carácter de declaración jurada.*
- *En caso la información contenida en los documentos escaneados que conforman la oferta no coincida con lo declarado a través del SEACE, prevalece la información declarada en los documentos escaneados.*
- *No se tomarán en cuenta las ofertas que se presenten en físico a la Entidad.*

### 1.7. PRESENTACIÓN Y APERTURA DE OFERTAS

El participante presentará su oferta de manera electrónica a través del SEACE, desde las 00:01 horas hasta las 23:59 horas del día establecido para el efecto en el cronograma del procedimiento; adjuntando el archivo digitalizado que contenga los documentos que conforman la oferta de acuerdo a lo requerido en las bases.

El participante debe verificar antes de su envío, bajo su responsabilidad, que el archivo pueda ser descargado y su contenido sea legible.

#### Importante

*Los integrantes de un consorcio no pueden presentar ofertas individuales ni conformar más de un consorcio en un procedimiento de selección, o en un determinado ítem cuando se trate de procedimientos de selección según relación de ítems.*

En la apertura electrónica de la oferta, el órgano encargado de las contrataciones o comité de selección, según corresponda, verifica la presentación de lo exigido en la sección específica de

<sup>2</sup> Para mayor información sobre la normativa de firmas y certificados digitales ingresar a: <https://www.indecopi.gob.pe/web/firmas-digitales/firmar-y-certificados-digitales>

las bases de conformidad con el numeral 73.2 del artículo 73 del Reglamento. De no cumplir con lo requerido, la oferta se considera no admitida.

Asimismo, el órgano encargado de las contrataciones o comité de selección, según corresponda, declara no admitidas las ofertas que se encuentran por debajo del noventa por ciento (90%) del valor referencial o que excedan en más del diez por ciento (10%) del valor referencial.

## 1.8. EVALUACIÓN DE LAS OFERTAS

La evaluación consiste en la aplicación de los factores de evaluación previstos en el Capítulo IV de la sección específica de las bases a las ofertas admitidas, con el objeto de determinar la oferta con el mejor puntaje y el orden de prelación de las ofertas.

Para determinar la oferta con el mejor puntaje, se toma en cuenta lo indicado en el numeral 74.2 del artículo 74 del Reglamento.

En el supuesto de que dos (2) o más ofertas empaten, la determinación del orden de prelación de las ofertas empatadas se efectúa siguiendo estrictamente el orden establecido en el numeral 91.1 del artículo 91 del Reglamento.

El desempate mediante sorteo se realiza de manera electrónica a través del SEACE.

### Importante

*En el caso de contratación de obras que se ejecuten fuera de la provincia de Lima y Callao, cuyo valor referencial no supere los novecientos mil Soles (S/ 900,000.00), a solicitud del postor se asigna una bonificación equivalente al diez por ciento (10%) sobre el puntaje total obtenido por los postores con domicilio en la provincia donde se ejecuta la obra, o en las provincias colindantes, sean o no pertenecientes al mismo departamento o región. El domicilio es el consignado en la constancia de inscripción ante el RNP<sup>3</sup>. Lo mismo aplica en el caso de procedimientos de selección por relación de ítems, cuando algún ítem no supera el monto señalado anteriormente.*

## 1.9. CALIFICACIÓN DE OFERTAS

Luego de culminada la evaluación, el órgano encargado de las contrataciones o comité de selección, según corresponda califica a los postores que obtuvieron el primer, segundo, tercer y cuarto lugar, según el orden de prelación, verificando que cumplan con los requisitos de calificación detallados en el numeral 3.2 del Capítulo III de la sección específica de las bases. La oferta del postor que no cumpla con los requisitos de calificación es descalificada.

Si alguno de los cuatro (4) postores no cumple con los requisitos de calificación, se aplica lo establecido en los numerales 75.2 y 75.3 del artículo 75 del Reglamento.

## 1.10. SUBSANACIÓN DE LAS OFERTAS

La subsanación de las ofertas se sujeta a lo establecido en el artículo 60 del Reglamento. La corrección aritmética a la que hace referencia el numeral 60.4 de dicho artículo procede para la ejecución de obras a suma alzada.

El plazo que se otorgue para la subsanación no puede ser inferior a un (1) día hábil.

La solicitud de subsanación se realiza de manera electrónica a través del SEACE y será remitida al correo electrónico consignado por el postor al momento de realizar su inscripción en el RNP, siendo su responsabilidad el permanente seguimiento de las notificaciones a dicho

<sup>3</sup> La constancia de inscripción electrónica se visualizará en el portal web del Registro Nacional de Proveedores: [www.rnp.gob.pe](http://www.rnp.gob.pe)

correo. La notificación de la solicitud se entiende efectuada el día de su envío al correo electrónico.

La presentación de las subsanaciones se realiza a través del SEACE. No se tomará en cuenta la subsanación que se presente en físico a la Entidad.

#### 1.11. RECHAZO DE LAS OFERTAS

Previo al otorgamiento de la buena pro, el comité de selección revisa las ofertas económicas que cumplen los requisitos de calificación, de conformidad con lo establecido para el rechazo de ofertas, previsto en el artículo 68 del Reglamento, de ser el caso.

De rechazarse alguna de las ofertas calificadas, el órgano encargado de las contrataciones o comité de selección, según corresponda, revisa el cumplimiento de los requisitos de calificación de los postores que siguen en el orden de prelación, en caso las hubiere.

#### 1.12. OTORGAMIENTO DE LA BUENA PRO

Definida la oferta ganadora, el órgano encargado de las contrataciones o comité de selección, según corresponda, otorga la buena pro, mediante su publicación en el SEACE, incluyendo el cuadro comparativo y las actas debidamente motivadas de los resultados de la admisión, no admisión, evaluación, calificación, descalificación, rechazo y el otorgamiento de la buena pro.

#### 1.13. CONSENTIMIENTO DE LA BUENA PRO

Cuando se hayan presentado dos (2) o más ofertas, el consentimiento de la buena pro se produce a los cinco (5) días hábiles siguientes de la notificación de su otorgamiento, sin que los postores hayan ejercido el derecho de interponer el recurso de apelación.

En caso que se haya presentado una sola oferta, el consentimiento de la buena pro se produce el mismo día de la notificación de su otorgamiento.

El consentimiento del otorgamiento de la buena pro se publica en el SEACE al día hábil siguiente de producido.

##### **Importante**

*Una vez consentido el otorgamiento de la buena pro, el órgano encargado de las contrataciones o el órgano de la Entidad al que se haya asignado tal función realiza la verificación de la oferta presentada por el postor ganador de la buena pro conforme lo establecido en el numeral 64.6 del artículo 64 del Reglamento.*

## CAPÍTULO II SOLUCIÓN DE CONTROVERSIAS DURANTE EL PROCEDIMIENTO DE SELECCIÓN

### 2.1. RECURSO DE APELACIÓN

A través del recurso de apelación se pueden impugnar los actos dictados durante el desarrollo del procedimiento de selección hasta antes del perfeccionamiento del contrato.

El recurso de apelación se presenta ante la Entidad convocante, y es conocido y resuelto por su Titular, cuando el valor referencial sea igual o menor a cincuenta (50) UIT. Cuando el valor referencial sea mayor a dicho monto, el recurso de apelación se presenta ante y es resuelto por el Tribunal de Contrataciones del Estado.

En los procedimientos de selección según relación de ítems, el valor referencial total del procedimiento determina ante quién se presenta el recurso de apelación.

Los actos que declaren la nulidad de oficio, la cancelación del procedimiento de selección y otros actos emitidos por el Titular de la Entidad que afecten la continuidad de este, se impugnan ante el Tribunal de Contrataciones del Estado.

#### Importante

- *Una vez otorgada la buena pro, el órgano encargado de las contrataciones o comité de selección, según corresponda, está en la obligación de permitir el acceso de los participantes y postores al expediente de contratación, salvo la información calificada como secreta, confidencial o reservada por la normativa de la materia, a más tardar dentro del día siguiente de haberse solicitado por escrito.*

*Luego de otorgada la buena pro no se da a conocer las ofertas cuyos requisitos de calificación no fueron analizados y revisados por el órgano encargado de las contrataciones o comité de selección, según corresponda.*

- *A efectos de recoger la información de su interés, los postores pueden valerse de distintos medios, tales como: (i) la lectura y/o toma de apuntes, (ii) la captura y almacenamiento de imágenes, e incluso (iii) pueden solicitar copia de la documentación obrante en el expediente, siendo que, en este último caso, la Entidad deberá entregar dicha documentación en el menor tiempo posible, previo pago por tal concepto.*
- *El recurso de apelación se presenta ante la Mesa de Partes del Tribunal o ante las oficinas desconcentradas del OSCE o en la Unidad de Trámite Documentario de la Entidad, según corresponda.*

### 2.2. PLAZOS DE INTERPOSICIÓN DEL RECURSO DE APELACIÓN

La apelación contra el otorgamiento de la buena pro o contra los actos dictados con anterioridad a ella se interpone dentro de los cinco (5) días hábiles siguientes de haberse notificado el otorgamiento de la buena pro.

La apelación contra los actos dictados con posterioridad al otorgamiento de la buena pro, contra la declaración de nulidad, cancelación y declaratoria de desierto del procedimiento, se interpone dentro de los cinco (5) días hábiles siguientes de haberse tomado conocimiento del acto que se desea impugnar.

### CAPÍTULO III DEL CONTRATO

#### 3.1. PERFECCIONAMIENTO DEL CONTRATO

Los plazos y el procedimiento para perfeccionar el contrato se realiza conforme a lo indicado en el artículo 141 del Reglamento.

Para perfeccionar el contrato, el postor ganador de la buena pro debe presentar los documentos señalados en los artículos 139 y 175 del Reglamento, así como los previstos en la sección específica de las bases.

#### 3.2. GARANTÍAS

Las garantías que deben otorgar los postores y/o contratistas, según corresponda, son las de fiel cumplimiento del contrato y por los adelantos.

##### 3.2.1. GARANTÍA DE FIEL CUMPLIMIENTO

Como requisito indispensable para perfeccionar el contrato, el postor ganador debe entregar a la Entidad la garantía de fiel cumplimiento del mismo por una suma equivalente al diez por ciento (10%) del monto del contrato original. Esta se mantiene vigente hasta el consentimiento de la liquidación final.

##### Importante

*En los contratos de ejecución de obras que celebren las Entidades con las micro y pequeñas empresas, estas últimas pueden otorgar como garantía de fiel cumplimiento el diez por ciento (10%) del monto del contrato original, porcentaje que es retenido por la Entidad durante la primera mitad del número total de pagos a realizarse, de forma prorrateada en cada pago, con cargo a ser devuelto a la finalización del mismo, conforme lo establece el artículo 149 del Reglamento, siempre que:*

- a) El procedimiento de selección original del cual derive el contrato a suscribirse sea una Adjudicación Simplificada.*
- b) El plazo de ejecución de la obra sea igual o mayor a sesenta (60) días calendario; y,*
- c) El pago a favor del contratista considere, al menos, dos (2) valorizaciones periódicas, en función del avance de obra.*

##### 3.2.2. GARANTÍA DE FIEL CUMPLIMIENTO POR PRESTACIONES ACCESORIAS

En las contrataciones que conllevan la ejecución de prestaciones accesorias, tales como mantenimiento, reparación o actividades afines, se otorga una garantía adicional por una suma equivalente al diez por ciento (10%) del monto del contrato de la prestación accesoria, la misma que debe ser renovada periódicamente hasta el cumplimiento total de las obligaciones garantizadas.

##### 3.2.3. GARANTÍA POR ADELANTO

En caso se haya previsto en la sección específica de las bases la entrega de adelantos, el contratista debe presentar una garantía emitida por idéntico monto conforme a lo estipulado en el artículo 153 del Reglamento.

#### 3.3. REQUISITOS DE LAS GARANTÍAS

Las garantías que se presenten deben ser incondicionales, solidarias, irrevocables y de

realización automática en el país, al solo requerimiento de la Entidad. Asimismo, deben ser emitidas por empresas que se encuentren bajo la supervisión directa de la Superintendencia de Banca, Seguros y Administradoras Privadas de Fondos de Pensiones, y que cuenten con clasificación de riesgo B o superior. Asimismo, deben estar autorizadas para emitir garantías; o estar consideradas en la última lista de bancos extranjeros de primera categoría que periódicamente publica el Banco Central de Reserva del Perú.

#### **Importante**

*Corresponde a la Entidad verificar que las garantías presentadas por el postor ganador de la buena pro y/o contratista cumplan con los requisitos y condiciones necesarios para su aceptación y eventual ejecución; sin perjuicio de la determinación de las responsabilidades funcionales que correspondan.*

#### **Advertencia**

*Los funcionarios de las Entidades no deben aceptar garantías emitidas bajo condiciones distintas a las establecidas en el presente numeral, debiendo tener en cuenta lo siguiente:*

- 1. La clasificadora de riesgo que asigna la clasificación a la empresa que emite la garantía debe encontrarse listada en el portal web de la SBS (<http://www.sbs.gob.pe/sistema-financiero/clasificadoras-de-riesgo>).*
- 2. Se debe identificar en la página web de la clasificadora de riesgo respectiva, cuál es la clasificación vigente de la empresa que emite la garantía, considerando la vigencia a la fecha de emisión de la garantía.*
- 3. Para fines de lo establecido en el artículo 148 del Reglamento, la clasificación de riesgo B, incluye las clasificaciones B+ y B.*
- 4. Si la empresa que otorga la garantía cuenta con más de una clasificación de riesgo emitida por distintas empresas listadas en el portal web de la SBS, bastará que en una de ellas cumpla con la clasificación mínima establecida en el Reglamento.*

*En caso exista alguna duda sobre la clasificación de riesgo asignada a la empresa emisora de la garantía, se deberá consultar a la clasificadora de riesgos respectiva.*

*De otro lado, además de cumplir con el requisito referido a la clasificación de riesgo, a efectos de verificar si la empresa emisora se encuentra autorizada por la SBS para emitir garantías, debe revisarse el portal web de dicha Entidad (<http://www.sbs.gob.pe/sistema-financiero/relacion-de-empresas-que-se-encuentran-autorizadas-a-emitar-cartas-fianza>).*

*Los funcionarios competentes deben verificar la autenticidad de la garantía a través de los mecanismos establecidos (consulta web, teléfono u otros) por la empresa emisora.*

### **3.4. EJECUCIÓN DE GARANTÍAS**

La Entidad puede solicitar la ejecución de las garantías conforme a los supuestos contemplados en el artículo 155 del Reglamento.

### **3.5. ADELANTOS**

La Entidad puede establecer la entrega de adelantos directos y adelantos para materiales e insumos, y en el caso de contratos bajo la modalidad llave en mano, para equipamiento y mobiliario, de conformidad con el artículo 180 del Reglamento, siempre que ello haya sido previsto en la sección específica de las bases.

### **3.6. VALORIZACIONES**

Las valorizaciones son la cuantificación económica de un avance físico en la ejecución de la obra, realizada en un período determinado, tienen el carácter de pagos a cuenta y son elaboradas



el último día de cada período previsto en la sección específica de las bases, por el inspector o supervisor, según corresponda y el contratista.

En caso se haya suscrito contrato con un consorcio, el pago de las valorizaciones se realizará a quien se indique en el contrato de consorcio.

#### **Advertencia**

*En caso de retraso en los pagos a cuenta o pago final por parte de la Entidad, salvo que se deba a caso fortuito o fuerza mayor, esta reconoce al contratista los intereses legales correspondientes, de conformidad con el artículo 39 de la Ley y los artículos 1244, 1245 y 1246 del Código Civil, debiendo repetir contra los responsables de la demora injustificada.*

### **3.7. REAJUSTES**

Los reajustes se calculan conforme lo indicado en el numeral 38.3 del artículo 38 y el artículo 195 del Reglamento.

#### **Importante**

*Tanto la elaboración como la aplicación de las fórmulas polinómicas se sujetan a lo dispuesto en el Decreto Supremo N° 011-79-VC y sus modificatorias, ampliatorias y complementarias.*

### **3.8. PENALIDADES**

#### **3.8.1. PENALIDAD POR MORA EN LA EJECUCIÓN DE LA PRESTACIÓN**

En caso de retraso injustificado del contratista en la ejecución de las prestaciones objeto del contrato, la Entidad le aplica automáticamente una penalidad por mora por cada día de atraso, de conformidad con el artículo 162 del Reglamento.

#### **3.8.2. OTRAS PENALIDADES**

La Entidad puede establecer penalidades distintas a la mencionada en el numeral precedente, según lo previsto en el artículo 163 del Reglamento y lo indicado en la sección específica de las bases.

Estos dos tipos de penalidades se calculan en forma independiente y pueden alcanzar cada una un monto máximo equivalente al diez por ciento (10%) del monto del contrato vigente, o de ser el caso, del ítem que debió ejecutarse.

### **3.9. INCUMPLIMIENTO DEL CONTRATO**

Las causales para la resolución del contrato, serán aplicadas de conformidad con el artículo 36 de la Ley y 164 del Reglamento.

### **3.10. DISPOSICIONES FINALES**

Todos los demás aspectos del presente procedimiento no contemplados en las bases se regirán supletoriamente por la Ley y su Reglamento, así como por las disposiciones legales vigentes.

## **SECCIÓN ESPECÍFICA**

### **CONDICIONES ESPECIALES DEL PROCEDIMIENTO DE SELECCIÓN**

(EN ESTA SECCIÓN LA ENTIDAD DEBERÁ COMPLETAR LA INFORMACIÓN EXIGIDA, DE ACUERDO A LAS INSTRUCCIONES INDICADAS)

## CAPÍTULO I GENERALIDADES

### 1.1. ENTIDAD CONVOCANTE

Nombre : MUNICIPALIDAD DISTRITAL DE VISTA ALEGRE  
RUC N° : 20147706155  
Domicilio legal : CAL. CAPAC YUPANQUI NRO. S/N ICA-NASCA-VISTA ALEGRE  
Teléfono: : 056-523731  
Correo electrónico: : [abastmuniva@munivistaalegre.gob.pe](mailto:abastmuniva@munivistaalegre.gob.pe)

### 1.2. OBJETO DE LA CONVOCATORIA

El presente procedimiento de selección tiene por objeto la contratación de la ejecución de la obra **“CONSTRUCCION DE COBERTURA DE INSTALACIONES DEPORTIVAS; RENOVACION DE LOSA DEPORTIVA, PORTICO Y CERCO PERIMETRICO; EN EL(LA) AA.HH. LOS ANGELES DISTRITO DE VISTA ALEGRE, PROVINCIA NASCA, DEPARTAMENTO ICA, CON CUI 2638711.**

### 1.3. VALOR REFERENCIAL<sup>4</sup>

El valor referencial asciende a **s/ 1' 192,890.92** (Un millón ciento noventa y dos mil ochocientos noventa con 92/100 soles), incluidos los impuestos de Ley y cualquier otro concepto que incida en el costo total de la ejecución de la obra. El valor referencial ha sido calculado al mes de Agosto del 2024.

Valor Referencial (VR)	Límites <sup>5</sup>	
	Inferior	Superior
<b>s/ 1' 192,890.92</b> (Un millón ciento noventa y dos mil ochocientos noventa con 92/100 soles)	<b>s/ 1' 073,601.83</b> (Un millón setenta y tres mil seiscientos con 83/100 soles)	<b>s/ 1' 312,180.01</b> (Un millón trescientos doce mil ciento ochenta con 01/100)

#### Importante

- *El precio de las ofertas no puede exceder los límites del valor referencial de conformidad con el numeral 28.2 del artículo 28 de la Ley.*

### 1.4. EXPEDIENTE DE CONTRATACIÓN

<sup>4</sup> El monto del valor referencial indicado en esta sección de las bases no debe diferir del monto del valor referencial consignado en la ficha del procedimiento en el SEACE. No obstante, de existir contradicción entre estos montos, primará el monto del valor referencial indicado en las bases aprobadas.

<sup>5</sup> De acuerdo a lo señalado en el artículo 48 del Reglamento, estos límites se calculan considerando dos (2) decimales. Para ello, si el límite inferior tiene más de dos (2) decimales, se aumenta en un dígito el valor del segundo decimal; en el caso del límite superior, se considera el valor del segundo decimal sin efectuar el redondeo.

Documento y fecha de aprobación del expediente de contratación	:	[FORMATO N°02 del 18 de Diciembre]
Documento y fecha de aprobación del expediente técnico	:	RESOLUCION GERENCIAL N°253-2024-MDVA/GM
Documento y fecha de actualización del expediente técnico, de corresponder	:	[.....]
Tipo y número del procedimiento de selección que se convocó para la elaboración del expediente técnico, de corresponder	:	[.....]

#### 1.5. FUENTE DE FINANCIAMIENTO

[RECURSOS DETERMINADOS]

##### Importante

*La fuente de financiamiento debe corresponder a aquella prevista en la Ley de Equilibrio Financiero del Presupuesto del Sector Público del año fiscal en el cual se convoca el procedimiento de selección.*

#### 1.6. SISTEMA DE CONTRATACIÓN

El presente procedimiento se rige por el sistema de SUMA ALZADA, de acuerdo con lo establecido en el expediente de contratación respectivo.

#### 1.7. MODALIDAD DE EJECUCIÓN

No corresponde

#### 1.8. ALCANCES DEL REQUERIMIENTO

El alcance de la ejecución de la obra está definido en el Capítulo III de la presente sección de las bases.

#### 1.9. PLAZO DE EJECUCIÓN DE LA OBRA

El plazo de ejecución de la obra materia de la presente convocatoria, es de 60 DÍAS CALENDARIOS días calendario, en concordancia con lo establecido en el expediente de contratación y en el expediente técnico de obra.

#### 1.10. COSTO DE REPRODUCCIÓN Y ENTREGA DE BASES Y DEL EXPEDIENTE TÉCNICO DE LA OBRA

Los participantes registrados tienen el derecho a recabar las bases y el expediente técnico de la obra en versión impresa o digital, según su elección, para cuyo efecto deben:

Pagar en	:	Caja de la Entidad
Recoger en	:	Oficina de Abastecimiento
Costo de bases	:	Impresa: S/ 5.00 soles

Costo del expediente : Impreso: S/ 200.00 soles  
técnico Digital: S/ 5.00 soles

Las bases y el expediente técnico se entregan inmediatamente después de realizado el pago correspondiente. Excepcionalmente, el expediente técnico en versión impresa puede ser entregado dentro del plazo máximo de un (1) día hábil de efectuado el pago.

#### Importante

- *La Entidad debe entregar una constancia o formulario de cargos en donde consta que el participante recibió el expediente técnico completo. Dicha constancia o formulario debe incluir un índice del contenido del expediente técnico y número de folios correspondientes.*
- *El costo de entrega del ejemplar de las bases y del expediente técnico, no puede exceder el costo de su reproducción.*

#### Advertencia

*Las Entidades deben cautelar bajo responsabilidad que la versión impresa y digital del expediente técnico correspondan a la versión original del expediente técnico aprobado.*

### 1.11. ACCESO VIRTUAL AL EXPEDIENTE TÉCNICO DE LA OBRA

El expediente técnico de la obra en versión digital se encuentra publicado en el SEACE, obligatoriamente, desde la fecha de la convocatoria del presente procedimiento de selección.

Adicionalmente, el expediente técnico se encuentra publicado en [el SEACE obligatoriamente, desde la fecha de la convocatoria del presente procedimiento de selección, el cual es de acceso libre y gratuito.

### 1.12. BASE LEGAL

- Ley N° 27444, Ley de Procedimiento Administrativo General
- Ley de Presupuesto del Sector Público para el Año Fiscal 2024.
- Ley N° 30225 Ley de Contrataciones del Estado, en adelante la Ley, modificada mediante DL 1444
- Decreto Supremo N°350-2015-EF, Reglamento de la Ley de Contrataciones del Estado, en adelante el Reglamento, modificada mediante DS N°344-2018- EF
- Ley de Equilibrio Financiero del Presupuesto del Sector Público del año fiscal 2024.
- Decreto Supremo N° 011-79-VC.
- Reglamento Nacional de Edificaciones (RNE), aprobado por Resolución Ministerial N°290-2005 VIVIENDA y D.S N°011-2006-VIVIENDA, ampliatorias y modificatorias.
- Ley N° 29973 - Ley General de la Persona con Discapacidad
- Texto Único Ordenado de la Ley N° 28016
- Ley de Promoción de Competencia y Formalización y Desarrollo de la Micro y Pequeña Empresa y del Acceso al Empleo, aprobado por Decreto Supremo N° 007-2008-TR.

Ley N° 29783 - Ley de Seguridad y Salud en el Trabajo.

Las referidas normas incluyen sus respectivas modificaciones, de ser el caso.

## CAPÍTULO II DEL PROCEDIMIENTO DE SELECCIÓN

### 2.1. CALENDARIO DEL PROCEDIMIENTO DE SELECCIÓN

Según el cronograma de la ficha de selección de la convocatoria publicada en el SEACE.

#### Importante

*De conformidad con la vigesimosegunda Disposición Complementaria Final del Reglamento, en caso la Entidad (Ministerios y sus organismos públicos, programas o proyectos adscritos) haya difundido el requerimiento a través del SEACE siguiendo el procedimiento establecido en dicha disposición, no procede formular consultas u observaciones al requerimiento.*

### 2.2. CONTENIDO DE LAS OFERTAS

La oferta contendrá, además de un índice de documentos<sup>6</sup>, la siguiente documentación:

#### 2.2.1. Documentación de presentación obligatoria

##### 2.2.1.1. Documentos para la admisión de la oferta

- a) Declaración jurada de datos del postor. (**Anexo N° 1**)
- b) Documento que acredite la representación de quien suscribe la oferta.

En caso de persona jurídica, copia del certificado de vigencia de poder del representante legal, apoderado o mandatario designado para tal efecto.

En caso de persona natural, copia del documento nacional de identidad o documento análogo, o del certificado de vigencia de poder otorgado por persona natural, del apoderado o mandatario, según corresponda.

En el caso de consorcios, este documento debe ser presentado por cada uno de los integrantes del consorcio que suscriba la promesa de consorcio, según corresponda.

#### Advertencia

*De acuerdo con el artículo 4 del Decreto Legislativo N° 1246, las Entidades están prohibidas de exigir a los administrados o usuarios la información que puedan obtener directamente mediante la interoperabilidad a que se refieren los artículos 2 y 3 de dicho Decreto Legislativo. En esa medida, si la Entidad es usuaria de la Plataforma de Interoperabilidad del Estado – PIDE<sup>7</sup> y siempre que el servicio web se encuentre activo en el Catálogo de Servicios de dicha plataforma, no corresponderá exigir el certificado de vigencia de poder y/o documento nacional de identidad.*

- c) Declaración jurada de acuerdo con el literal b) del artículo 52 del Reglamento. (**Anexo N° 2**)
- d) Declaración jurada de cumplimiento del Expediente Técnico, según el numeral 3.1 del Capítulo III de la presente sección. (**Anexo N° 3**)

<sup>6</sup> La omisión del índice no determina la no admisión de la oferta.

<sup>7</sup> Para mayor información de las Entidades usuarias y del Catálogo de Servicios de la Plataforma de Interoperabilidad del Estado – PIDE ingresar al siguiente enlace <https://www.gobiernodigital.gob.pe/interoperabilidad/>

- e) Declaración jurada de plazo de ejecución de la obra. **(Anexo N° 4)**
- f) Promesa de consorcio con firmas legalizadas, de ser el caso, en la que se consigne los integrantes, el representante común, el domicilio común y las obligaciones a las que se compromete cada uno de los integrantes del consorcio, así como el porcentaje equivalente a dichas obligaciones. **(Anexo N° 5)**
- g) El precio de la oferta en soles y:
  - ✓ El desagregado de partidas, cuando el procedimiento se haya convocado a suma alzada.
  - ✓ Los precios unitarios, considerando las partidas según lo previsto en el último párrafo del literal b) del artículo 35 del Reglamento.

Asimismo, la oferta incluye el monto de la prestación accesorio, cuando corresponda. **(Anexo N° 6)**

El precio total de la oferta y los subtotales que lo componen deben ser expresados con dos (2) decimales. Los precios unitarios pueden ser expresados con más de dos (2) decimales.

#### Importante

- *El órgano encargado de las contrataciones o comité de selección, según corresponda, no puede incorporar documentos adicionales para la admisión de la oferta a los establecidos en este acápite.*
- *El análisis de precios unitarios y el detalle de los gastos generales fijos y variables de la oferta se presentan para el perfeccionamiento del contrato.*
- *El órgano encargado de las contrataciones o comité de selección, según corresponda, declara no admitidas las ofertas que no se encuentren dentro de los límites del valor referencial previstos en el numeral 28.2 del artículo 28 de la Ley. Asimismo, verifica la presentación de los documentos requeridos. De no cumplir con lo requerido, la oferta se considera no admitida.*

#### 2.2.1.2. Documentos para acreditar los requisitos de calificación

Incorporar en la oferta los documentos que acreditan los **“Requisitos de Calificación”** que se detallan en el numeral 3.2 del Capítulo III de la presente sección de las bases.

#### 2.2.2. Documentación de presentación facultativa:

- a) En el caso de microempresas y pequeñas empresas integradas por personas con discapacidad, o en el caso de consorcios conformados en su totalidad por estas empresas, deben presentar la constancia o certificado con el cual acredite su inscripción en el Registro de Empresas Promocionales para Personas con Discapacidad<sup>8</sup>.
- b) Solicitud de bonificación del cinco por ciento (5%) por tener la condición de micro y pequeña empresa **(Anexo N°11)**.

#### Advertencia

*El órgano encargado de las contrataciones o comité de selección, según corresponda, no podrá exigir al postor la presentación de documentos que no hayan sido indicados en los acápites “Documentos para la admisión de la oferta”, “Requisitos de calificación” y “Factores de evaluación”.*

<sup>8</sup> Dicho documento se tendrá en consideración en caso de empate, conforme a lo previsto en el artículo 91 del Reglamento.

### 2.3. REQUISITOS PARA PERFECCIONAR EL CONTRATO

El postor ganador de la buena pro debe presentar los siguientes documentos para perfeccionar el contrato:

- a) Garantía de fiel cumplimiento del contrato.
- b) Garantía de fiel cumplimiento por prestaciones accesorias, de ser el caso.
- c) Solicitud para la constitución del fideicomiso, en el marco de lo establecido en el literal a) del numeral 184.9 del artículo 184 del Reglamento, de ser el caso<sup>9</sup>.
- d) Contrato de consorcio con firmas legalizadas ante Notario de cada uno de los integrantes, de ser el caso.
- e) Código de cuenta interbancaria (CCI) o, en el caso de proveedores no domiciliados, el número de su cuenta bancaria y la entidad bancaria en el exterior.
- f) Copia de la vigencia del poder del representante legal de la empresa que acredite que cuenta con facultades para perfeccionar el contrato, cuando corresponda.
- g) Copia de DNI del postor en caso de persona natural, o de su representante legal en caso de persona jurídica.

#### Advertencia

*De acuerdo con el artículo 4 del Decreto Legislativo N° 1246, las Entidades están prohibidas de exigir a los administrados o usuarios la información que puedan obtener directamente mediante la interoperabilidad a que se refieren los artículos 2 y 3 de dicho Decreto Legislativo. En esa medida, si la Entidad es usuaria de la Plataforma de Interoperabilidad del Estado – PIDE<sup>10</sup> y siempre que el servicio web se encuentre activo en el Catálogo de Servicios de dicha plataforma, no corresponderá exigir los documentos previstos en los literales e) y f).*

- h) Domicilio para efectos de la notificación durante la ejecución del contrato.
- i) Autorización de notificación de la decisión de la Entidad sobre la solicitud de ampliación de plazo mediante medios electrónicos de comunicación <sup>11</sup>. **(Anexo N°12)**
- j) Constancia de capacidad libre de contratación expedida por el RNP<sup>12</sup>.
- k) Programa de Ejecución de Obra (CPM) el cual presenta la ruta crítica y el calendario de avance de obra valorizado.
- l) Calendario de adquisición de materiales e insumos necesarios para la ejecución de obra, en concordancia con el calendario de avance de obra valorizado. Este calendario se actualiza con cada ampliación de plazo otorgada, en concordancia con el calendario de avance de obra valorizado vigente.
- m) Calendario de utilización de equipo, en caso la naturaleza de la contratación lo requiera.
- n) Memoria en la que se señalen las consideraciones que se han tomado en cuenta para la elaboración de los documentos indicados en los literales k), l) y m).
- o) Análisis de precios unitarios de las partidas y detalle de los gastos generales fijos y variables de la oferta, en caso de obras sujetas a precios unitarios<sup>13</sup>.
- p) Desagregado por partidas que dio origen a la oferta, en caso de obras a suma alzada.
- q) Copia de documentos que sustenten la propiedad, la posesión, el compromiso de compra venta o alquiler u otro documento que acredite la disponibilidad del requisito de calificación equipamiento estratégico. En el caso que el postor ganador sea un consorcio los documentos de acreditación de este requisito pueden estar a nombre del consorcio o de uno de sus integrantes.

<sup>9</sup> Cuando la Entidad no haya incorporado en las bases la obligación de constituir un fideicomiso para la administración de los adelantos destinados a la ejecución de obra, el postor adjudicado puede presentar la solicitud para la constitución del fideicomiso.

<sup>10</sup> Para mayor información de las Entidades usuarias y del Catálogo de Servicios de la Plataforma de Interoperabilidad del Estado – PIDE ingresar al siguiente enlace <https://www.gobiernodigital.gob.pe/interoperabilidad/>

<sup>11</sup> En tanto se implemente la funcionalidad en el SEACE, de conformidad con la Primera Disposición Complementaria Transitoria del Decreto Supremo N° 234-2022-EF.

<sup>12</sup> Este requisito no aplica para procedimientos de contratación directa por la causal de carácter de secreto, secreto militar o por razones de orden interno.

<sup>13</sup> La Entidad puede requerir este documento en caso de obras a suma alzada.



- r) Copia de los diplomas que acrediten la formación académica requerida del plantel profesional clave, en caso que el grado o título profesional requerido no se encuentre publicado en el Registro Nacional de Grados Académicos y Títulos Profesionales a cargo de la de la Superintendencia Nacional de Educación Superior Universitaria – SUNEDU<sup>14</sup>.
- s) Copia de (i) contratos y su respectiva conformidad o (ii) constancias o (iii) certificados o (iv) cualquier otra documentación que, de manera fehaciente demuestre la experiencia del personal que conforma el plantel profesional clave.

#### Importante

- *La Entidad debe aceptar las diferentes denominaciones utilizadas para acreditar la carrera profesional requerida, aun cuando no coincida literalmente con aquella prevista en los requisitos de calificación (por ejemplo Ingeniería Ambiental, Ingeniería en Gestión Ambiental, Ingeniería y Gestión Ambiental u otras denominaciones).*
- *Los documentos que acreditan la experiencia del personal deben incluir como mínimo los nombres y apellidos del profesional, el cargo desempeñado, el plazo de la prestación indicando el día, mes y año de inicio y culminación, el nombre de la Entidad u organización que emite el documento, la fecha de emisión y nombres y apellidos de quien suscribe el documento.*

*En caso estos documentos establezcan el plazo de la experiencia adquirida por el profesional en meses sin especificar los días la Entidad debe considerar el mes completo.*

*De presentarse experiencia ejecutada paralelamente (traslape), para el cómputo del tiempo de dicha experiencia sólo se considerará una vez el periodo traslapado. No obstante, de presentarse periodos traslapados en el residente de obra, no se considera ninguna de las experiencias acreditadas, salvo la ejecución de obras por paquete.*

*Se considerará aquella experiencia que no tenga una antigüedad mayor a veinticinco (25) años anteriores a la fecha de la presentación de ofertas.*

*Asimismo, la Entidad debe valorar de manera integral los documentos presentados para acreditar dicha experiencia. En tal sentido, aun cuando en los documentos presentados la denominación del cargo o puesto no coincida literalmente con aquella prevista en los requisitos de calificación, se deberá validar la experiencia si las actividades que realizó el profesional corresponden con la función propia del cargo o puesto requerido.*

- *Cuando el postor ganador de la buena pro presenta como plantel profesional clave a profesionales que se encuentren prestando servicios como residente o supervisor en obras contratadas por la Entidad que no cuentan con recepción, procede otorgar plazo adicional para subsanar, conforme lo previsto en el literal a) del artículo 141 del Reglamento.*
- *En caso que el postor ganador de la buena pro sea un consorcio, las garantías que presente este para el perfeccionamiento del contrato, así como durante la ejecución contractual, de ser el caso, además de cumplir con las condiciones establecidas en el artículo 33 de la Ley y en el artículo 148 del Reglamento, deben consignar expresamente el nombre completo o la denominación o razón social de los integrantes del consorcio, en calidad de garantizados, de lo contrario no podrán ser aceptadas por las Entidades. No se cumple el requisito antes indicado si se consigna únicamente la denominación del consorcio, conforme lo dispuesto en la Directiva “Participación de Proveedores en Consorcio en las Contrataciones del Estado”.*
- *En los contratos de ejecución de obras que celebren las Entidades con las micro y pequeñas empresas, estas últimas pueden otorgar como garantía de fiel cumplimiento el diez por ciento (10%) del monto del contrato, porcentaje que es retenido por la Entidad durante la primera mitad del número total de pagos a realizarse, de forma prorrateada en cada pago, con cargo a ser devuelto a la finalización del mismo, conforme lo establece el numeral 149.4 del artículo 149 del Reglamento y numeral 151.3 del artículo 151 del Reglamento, siempre que:*
  - a) *El procedimiento de selección original del cual derive el contrato a suscribirse sea una Adjudicación Simplificada.*
  - b) *El plazo de ejecución de la obra sea igual o mayor a sesenta (60) días calendario; y,*
  - c) *El pago a favor del contratista considere, al menos, dos (2) valorizaciones periódicas, en función del avance de obra.*

<sup>14</sup> <https://enlinea.sunedu.gob.pe/>

*Para dicho efecto los postores deben encontrarse registrados en el REMYPE, consignando en la Declaración Jurada de Datos del Postor (Anexo N° 1) o en la solicitud de retención de la garantía durante el perfeccionamiento del contrato, que tienen la condición de MYPE, lo cual será verificado por la Entidad en el link <http://www2.trabajo.gob.pe/servicios-en-linea-2-2> opción consulta de empresas acreditadas en el REMYPE.*

#### **Importante**

- Corresponde a la Entidad verificar que las garantías presentadas por el postor ganador de la buena pro cumplan con los requisitos y condiciones necesarios para su aceptación y eventual ejecución; sin perjuicio de la determinación de las responsabilidades funcionales que correspondan.*
- De conformidad con el Reglamento Consular del Perú aprobado mediante Decreto Supremo N° 076-2005-RE para que los documentos públicos y privados extendidos en el exterior tengan validez en el Perú, deben estar legalizados por los funcionarios consulares peruanos y refrendados por el Ministerio de Relaciones Exteriores del Perú, salvo que se trate de documentos públicos emitidos en países que formen parte del Convenio de la Apostilla, en cuyo caso bastará con que estos cuenten con la Apostilla de la Haya<sup>15</sup>.*
- La Entidad no puede exigir documentación o información adicional a la consignada en el presente numeral para el perfeccionamiento del contrato.*

## **2.4. PERFECCIONAMIENTO DEL CONTRATO**

El contrato se perfecciona con la suscripción del documento que lo contiene. Para dicho efecto el postor ganador de la buena pro, dentro del plazo previsto en el artículo 141 del Reglamento, debe presentar la documentación requerida en mesa de partes de la Municipalidad Distrital de Vista Alegre, con atención a la Oficina de Abastecimientos, ubicada en Cal. Cápac Yupanqui Nro. S/N Ica – Nasca – Vista Alegre, en el Horario de 08:00 hasta las 14:00 horas.

#### **Importante**

*En el caso de contratación de obras por paquete, se debe suscribir un contrato por cada obra incluida en el paquete.*

## **2.5. VALORIZACIONES**

El periodo de valorización será MENSUAL

#### **Importante**

- Cuando el periodo de valorización establecido por la Entidad sea el mensual, el plazo del pago de la valorización se regirá por lo dispuesto en el numeral 194.7 del artículo 194 del Reglamento. En cambio, si la Entidad prevé un periodo de valorización distinto al mensual, se debe establecer los plazos y procedimiento aplicables para la valorización, teniendo en consideración lo dispuesto en el numeral 194.6 del referido artículo, así como el plazo para el pago de las valorizaciones.*
- Las valorizaciones de obra se presentan a través del módulo de ejecución contractual del SEACE. Dicha obligación aplica a los contratos de obra que deriven de procedimientos de selección para la ejecución de obras, convocados a partir de la entrada en vigencia de la Directiva N° 001-2022-OSCE/CD "Gestión de las valorizaciones de obra a través del SEACE"<sup>16</sup>. Mediante comunicado el OSCE publica y difunde la relación de Entidades obligadas a usar la sección de valorizaciones electrónicas como medio para la gestión de las valorizaciones de obra. El primer listado de entidades obligadas se encuentra publicado en el siguiente enlace:*

<sup>15</sup> Según lo previsto en la Opinión N° 009-2016/DTN.

<sup>16</sup> Aprobada mediante Resolución N° 002-2022-OSCE-PRE y modificada mediante Resolución N° 042-2022-OSCE/PRE, publicadas en el Diario Oficial El Peruano el 10 de enero de 2022 y 5 de marzo de 2022, respectivamente.

<https://www.gob.pe/institucion/osce/noticias/575017-comunicado-n-001-2022-osce>.

## **2.6. PLAZO PARA EL PAGO DEL SALDO DE LA LIQUIDACIÓN DEL CONTRATO DE OBRA**

La Entidad o el contratista, según corresponda, deben efectuar el pago del monto correspondiente al saldo de la liquidación del contrato de obra, en el plazo de 15 días calendario, computados desde el día siguiente del consentimiento de la liquidación. Para tal efecto, la parte que solicita el pago debe presentar el comprobante de pago respectivo.

### CAPÍTULO III REQUERIMIENTO

#### Importante

*Es responsabilidad de la Entidad cautelar la adecuada formulación del expediente técnico, debiendo asegurar la calidad técnica y reducir la necesidad de su reformulación por errores o deficiencias técnicas que repercutan en el proceso de contratación y en la ejecución de la obra.*

#### 3.1. EXPEDIENTE TÉCNICO E INFORMACIÓN COMPLEMENTARIA DEL EXPEDIENTE TÉCNICO

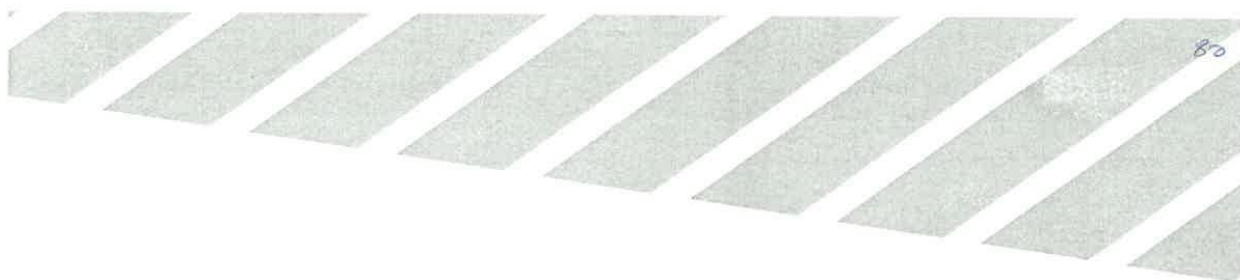

## TERMINO DE REFERENCIA

**“CONSTRUCCION DE COBERTURA DE INSTALACIONES DEPORTIVAS; RENOVACION DE LOSA DEPORTIVA, PORTICO Y CERCO PERIMETRICO; EN EL (LA) AA.HH. LOS ANGELES DISTRITO DE VISTA ALEGRE, PROVINCIA NASCA, DEPARTAMENTO ICA” con CUI N°2638711**



PROYECTO: "CONSTRUCCION DE COBERTURA DE INSTALACIONES DEPORTIVAS; RENOVACION DE LOSA DEPORTIVA, PORTICO Y CERCO PERIMETRICO; EN EL (LA) AA.HH. LOS ANGELES DISTRITO DE VISTA ALEGRE, PROVINCIA NASCA, DEPARTAMENTO ICA" con CUI N°2638711

## **TERMINOS DE REFERENCIA**

### **1. ASPECTOS GENERALES**

#### **1.1 NOMBRE DEL PROYECTO:**

**"CONSTRUCCION DE COBERTURA DE INSTALACIONES DEPORTIVAS; RENOVACION DE LOSA DEPORTIVA, PORTICO Y CERCO PERIMETRICO; EN EL (LA) AA.HH. LOS ANGELES DISTRITO DE VISTA ALEGRE, PROVINCIA NASCA, DEPARTAMENTO ICA" con CUI N°2638711**

El presente estudio se alinea de forma adecuada con los lineamientos de política local según el Plan de Desarrollo Concertado de Aplicativo del Presupuesto Participativo – Municipalidad Distrital de Vista Alegre, en donde se detalla como uno de los principales objetivos lo siguiente: "Propiciar espacios de recreación y Deportes de Calidad"

En tal sentido se garantiza la viabilidad institucional, dada que el presente proyecto contribuye al cumplimiento de uno de los objetivos establecidos dentro del Plan de Desarrollo Concertado de la Municipalidad Distrital de Vista Alegre.

#### **1.2 ANTECEDENTES DEL PROYECTO**

El presente Proyecto de inversión pública nace como resultado de una necesidad sentida por muchos años y por iniciativa de la población organizada del Asentamiento Humano Los Ángeles de Vista Alegre; los mismos que con el apoyo de la municipalidad distrital de Vista Alegre, han gestionado la priorización del proyecto.

El enfoque del problema se centra en que la población actualmente cuenta con espacios donde se realicen actividades deportivas y recreativas, de condiciones pésimas generando un malestar constante.

La Municipalidad distrital de Vista Alegre, intenta incorporar como estrategia, la mejora del desarrollo cultural de su jurisdicción en el área de servicio público en su aspecto social, cultural, deportivo, etc. Articular la participación de diferentes actores (Estado-Municipio-Población), buscando elevar la calidad de vida de las familias de este sector e incentivando y promoviendo la participación ciudadana en la solución a sus problemas.

La Municipalidad Distrital de Vista Alegre, ha seleccionado, priorizado y aprobado la solicitud de los pobladores, en concordancia con los criterios de elegibilidad establecidos por el Proyecto. Asimismo, cuenta con el compromiso de respaldo financiero de la Municipalidad Distrital de Vista Alegre para su materialización. De esta manera, se inició la ejecución de acciones administrativas para alcanzar la materialización del proyecto de Inversión Pública: "CONSTRUCCION DE COBERTURA DE INSTALACIONES DEPORTIVAS; RENOVACION DE LOSA DEPORTIVA, PORTICO Y CERCO PERIMETRICO; EN EL (LA) AA.HH. LOS ANGELES DISTRITO DE VISTA ALEGRE, PROVINCIA NASCA, DEPARTAMENTO ICA" con CUI N°2638711







PROYECTO: "CONSTRUCCION DE COBERTURA DE INSTALACIONES DEPORTIVAS; RENOVACION DE LOSA DEPORTIVA, PORTICO Y CERCO PERIMETRICO; EN EL (LA) AA.HH. LOS ANGELES DISTRITO DE VISTA ALEGRE, PROVINCIA NASCA, DEPARTAMENTO ICA" con CUI N°2638711

El propósito del proyecto está orientado a proveer un servicio de actividades sociales, culturales, deportivos y otros de calidad, entre las finalidades principales se apunta a mejorar e implementar las actividades deportivas, mejorar el ornato de la localidad, su desarrollo urbano y la organización de los servicios básicos; de esta manera fortalecer el nivel social y la organización local, mejorando la calidad de vida de su población y la calidad ambiental del entorno.

En ese sentido las entidades involucradas en este proyecto son: La Municipalidad Distrital de Vista Alegre, a través de la Sub Gerencia de Desarrollo Urbano y Rural, quien tiene la responsabilidad de brindar asistencia técnica y apoyo en el proceso de implementación del proyecto, así como la gestión del mismo hasta preparar la documentación necesaria para comunicar al área correspondiente e iniciar el proceso administrativo para la ejecución de la obra.

La municipalidad distrital de Vista Alegre, tiene la responsabilidad de identificar y constatar el problema central que se enmarca en la zona donde se ejecutara el proyecto. Asimismo, debe identificar el objetivo central del proyecto y las características de las intervenciones a realizar (acciones). Finalmente, se presenta como unidad ejecutora principal y aporta el financiamiento total para la ejecución de la obra.

### 1.3 UBICACIÓN Y LOCALIZACIÓN



#### 1.3.1 UBICACIÓN POLÍTICA Y GEOGRÁFICA:

Las características y la trascendencia del proyecto, nos permite señalar que el ámbito de aplicación del proyecto es el siguiente:

REGION	ICA
PROVINCIA	Nasca
DISTRITO	Vista Alegre
LOCALIDAD	Asentamiento Humano Los Ángeles
REGION GEOGRAFICA	Costa

#### 1.3.2 LOCALIZACIÓN

La región de Ica se encuentra ubicada en la costa sur central del litoral peruano, limita con el departamento de Lima, su capital es la ciudad de Ica con altitud de 406 m.s.n.m.

Es el único de los departamentos de la costa que está formada por planicies, también llamadas llanuras costeñas, puesto que la cordillera de los Andes se levanta muy al interior.

La provincia de Nazca, tiene una extensión de 5234.24 km<sup>2</sup>. Limita al norte con las provincias de Ica y Palpa, al este con la Región de Ayacucho, al sur con la Región de Arequipa y al oeste con el océano pacífico.



PROYECTO: "CONSTRUCCION DE COBERTURA DE INSTALACIONES DEPORTIVAS; RENOVACION DE LOSA DEPORTIVA, PORTICO Y CERCO PERIMETRICO; EN EL (LA) AA.HH. LOS ANGELES DISTRITO DE VISTA ALEGRE, PROVINCIA NASCA, DEPARTAMENTO ICA" con CUI N°2638711

397

El distrito de Vista Alegre es uno de los cinco distritos de la Provincia de Nazca, su capital es el pueblo de Vista Alegre, ubicado a 565 m s. n. m. (metros sobre el nivel del mar).

#### Límites:

- Norte y Oeste: con el distrito de Nazca
- Sur: con el distrito de Marcona
- Este: con la provincia de Lucanas (Dpto. de Ayacucho)

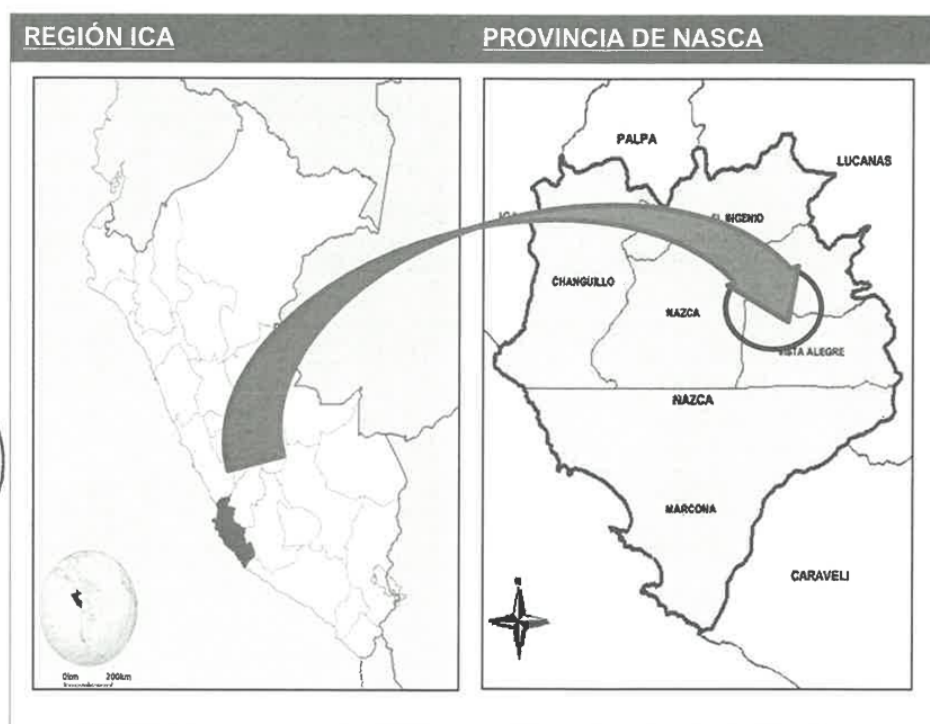

#### CUADRO DE COORDENADAS U.T.M WGS 84.

CUADRO DE BM			
BM -1	X = 506741.2154	Y = 8358437.2253	Z = 619.2653
BM -2	X = 506721.4366	Y = 8358421.5308	Z = 619.2653

#### 1.4 VÍAS DE ACCESO

La Provincia de Nasca tiene acceso a la carretera panamericana sur (km. 443 ciudad de Nasca) y a la carretera interoceánica que comunica la sierra y selva del sur del Perú, llegando hasta Brasil y Bolivia.



PROYECTO: "CONSTRUCCION DE COBERTURA DE INSTALACIONES DEPORTIVAS; RENOVACION DE LOSA DEPORTIVA, PORTICO Y CERCO PERIMETRICO; EN EL (LA) AA.HH. LOS ANGELES DISTRITO DE VISTA ALEGRE, PROVINCIA NASCA, DEPARTAMENTO ICA" con CUI N°2638711

576

#### A) Vía Terrestre:

Para llegar al área de estudio desde la capital de la República del Perú, se hace a través de la vía Panamericana Sur, hasta llegar al distrito de Vista Alegre. Los medios de transporte que llegan con mayor frecuencia son buses interprovinciales, combis diariamente, además de autos colectivos, que transitan por la carretera panamericana Sur (Lima, Ica, Arequipa) en ambos sentidos, por lo que a la Provincia de Nasca y sus Distritos se puede llegar con normalidad. Asimismo, Para llegar al distrito de Vista Alegre, partiendo de la Plaza de Armas de Nasca, se deberá de recorrer 0.65 km para llegar aproximadamente en 5 min.

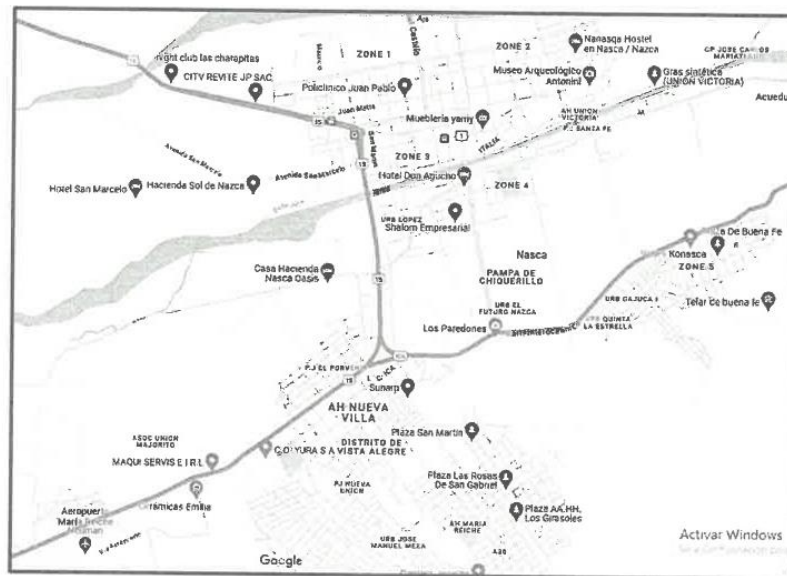

Desde la ciudad de Arequipa hasta Nasca vía terrestre, a través de la carretera panamericana sur, se debe recorrer 566 km aproximadamente 9 horas y 12 minutos.

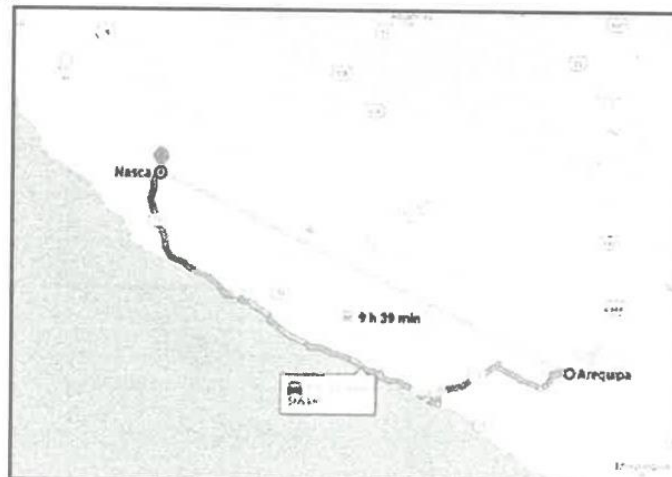





PROYECTO: "CONSTRUCCION DE COBERTURA DE INSTALACIONES DEPORTIVAS; RENOVACION DE LOSA DEPORTIVA, PORTICO Y CERCO PERIMETRICO; EN EL (LA) AA.HH. LOS ANGELES DISTRITO DE VISTA ALEGRE, PROVINCIA NASCA, DEPARTAMENTO ICA" con CUI N°2638711

578

#### B) Vía de Acceso local:

Para llegar al lugar donde se ejecutará el proyecto, partiendo de la Plaza de Armas del distrito de Vista Alegre, se deberá de recorrer 0.65 km para llegar aproximadamente en 5 min., tal como se muestra en la siguiente imagen:

#### CUADRO: VÍA DE ACCESO AL ÁREA DE INTERVENCIÓN



#### CUADRO N° 01: Acceso al Distrito de Nasca

DE	HACIA	TIPO DE VIA	MEDIO DE TRANSPORTE	DISTANCIA (km)	TIMPO (hrs.)
Lima	Chincha	Asfaltada	Variado	200.00	02:50:00
Chincha	Ica	Asfaltada	Variado	115.30	01:53:00
Ica	Nasca	Asfaltada	Variado	142.60	02:33:00
Nasca	Proyecto	Asfaltada	Variado	0.65	00:05:00
TOTAL				458.55	07:21

Existe servicio interprovincial Lima – Chincha – Ica - Nasca todos los días colectivos Vista Alegre - Nasca, La Obra se encuentra en la ruta de los servicios de transporte mencionados.

#### 1.5 SITUACIÓN ACTUAL

La zona donde se llevará a cabo la intervención se encuentra ubicada en el distrito de Vista Alegre en el Asentamiento Humando Los ángeles, actualmente la losa deportiva cuenta con acabados desgastados por el uso continuo de las instalaciones. Debido a la demanda de estas instalaciones, se han producido



PROYECTO: "CONSTRUCCION DE COBERTURA DE INSTALACIONES DEPORTIVAS; RENOVACION DE LOSA DEPORTIVA, PORTICO Y CERCO PERIMETRICO; EN EL (LA) AA.HH. LOS ANGELES DISTRITO DE VISTA ALEGRE, PROVINCIA NASCA, DEPARTAMENTO ICA" con CUI N°2638711

SP9

daños en la infraestructura que han generado el desgaste de las mismas y por ende la falta de recursos para la práctica deportiva y recreativa de los jóvenes y adultos.

La losa de concreto de futbol se encuentra en mal estado con rajaduras, juntas desgastadas, lo que las actividades deportivas de la población se ven restringidas por la falta de cobertura que proteja su salud de los rayos ultravioletas y por la falta de motivación para la práctica deportiva y recreativa.

En cuanto a las graderías se encuentran en deterioro de pintura y su cobertura en mal estado. De igual manera el arco de futbol se encuentra en mal estado. Asimismo, los baños están en inadecuadas condiciones lo que es utilizada como almacén.



Imagen 01: Tribunas y cobertura en mal estado



Imagen 02: Arco desgastado por el uso continuo.



Imagen 03: Losa de futbol con rajaduras y sin cobertura



Imagen 04: Deterioro de Pintura en losa y adoquines.

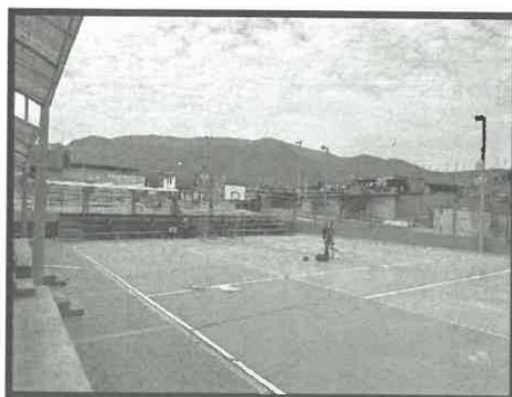

PROYECTO: "CONSTRUCCION DE COBERTURA DE INSTALACIONES DEPORTIVAS; RENOVACION DE LOSA DEPORTIVA, PORTICO Y CERCO PERIMETRICO; EN EL (LA) AA.HH. LOS ANGELES DISTRITO DE VISTA ALEGRE, PROVINCIA NASCA, DEPARTAMENTO ICA" con CUI N°2638711

522



Imagen 05: Baños en malas condiciones y lo utilizan de almacén



Imagen 06: Coberturas De Tribunas Deterioradas

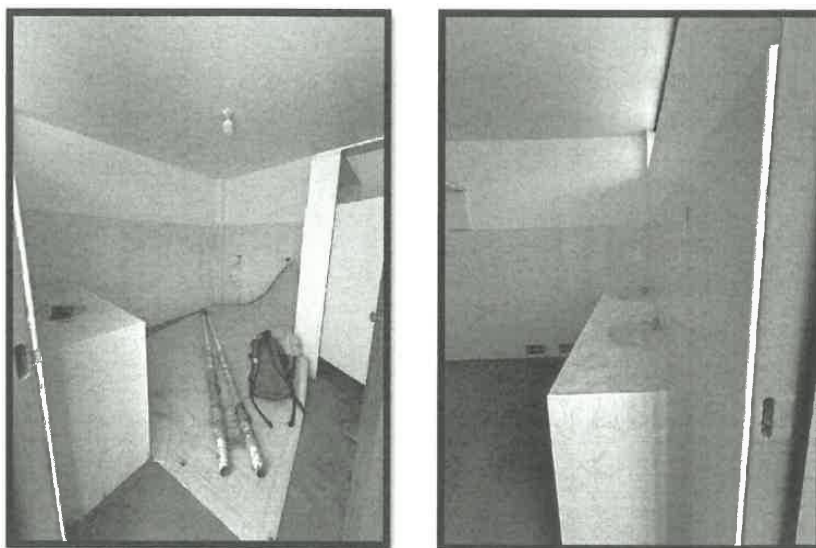

Imagen 07: Losa Deportiva Presenta Cancha Deportiva Sin Mantenimiento



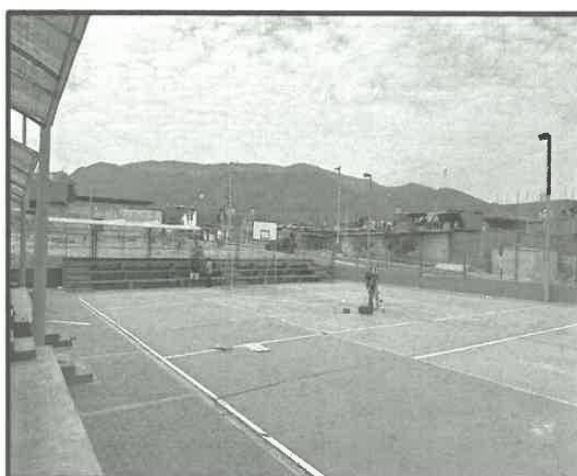

PROYECTO: "CONSTRUCCION DE COBERTURA DE INSTALACIONES DEPORTIVAS; RENOVACION DE LOSA DEPORTIVA, PORTICO Y CERCO PERIMETRICO; EN EL (LA) AA.HH. LOS ANGELES DISTRITO DE VISTA ALEGRE, PROVINCIA NASCA, DEPARTAMENTO ICA" con CUI N°2638711

572

## 2. OBJETIVOS Y METAS DEL PROYECTO

### 2.1 OBJETIVO PRINCIPAL:

El objetivo principal del presente proyecto consiste en brindar: "CONSTRUCCION DE COBERTURA DE INSTALACIONES DEPORTIVAS; RENOVACION DE LOSA DEPORTIVA, PORTICO Y CERCO PERIMETRICO; EN EL (LA) AA.HH. LOS ANGELES DISTRITO DE VISTA ALEGRE, PROVINCIA NASCA, DEPARTAMENTO ICA" con CUI N°2638711.

### 2.2 OBJETIVOS ESPECÍFICOS:

- Mejorar la calidad de vida de la población del Asentamiento Humano Los Ángeles de Vista Alegre, a través del aumento del interés en la participación deportiva.
- Mejorar la calidad de vida, creando suficientes y apropiados ambientes para la prestación de servicios deportivos y recreativos, adecuados mobiliarios y equipos de servicio deportivo.

### 2.3 METAS DEL PROYECTO



El proyecto: "CONSTRUCCION DE COBERTURA DE INSTALACIONES DEPORTIVAS; RENOVACION DE LOSA DEPORTIVA, PORTICO Y CERCO PERIMETRICO; EN EL (LA) AA.HH. LOS ANGELES DISTRITO DE VISTA ALEGRE, PROVINCIA NASCA, DEPARTAMENTO ICA" con CUI N°2638711, contará con los siguientes componentes:

#### ➤ LOSA DE FUTBOL

CONCRETO EN LOSA  $f_c=175 \text{ kg/cm}^2$  , 78.44 m<sup>2</sup>  
MANTENIMIENTO DE ARCOS DE FUTBOL, 2 und.  
SUMINISTRO E INSTALACION DE GRASS SINTETICO PARA LOSA DEPORTIVA, 550.04 m<sup>2</sup>  
PINTURA DEMARCATORIA EN LOSA DEPORTIVA  $E=0.10\text{m}$ , 235.74 m  
SUMINISTO DE KIT DEPORTIVO  
TRIBUNAS DE CONCRETO, 154.11m<sup>3</sup>, CONCRETO CICLOPEO  $f_c=100\text{kg/cm}^2 + 30\% \text{ P.G. DOSIFICADO}$   
REVESTIMIENTO Y PINTADO, 168.14 m<sup>2</sup>

#### ➤ COBERTURA AUTOSOPORTANTE

SUMINISTRO E INSTALACION DE COBERTURA METALICA AUTOPORTANTE 887.71m<sup>2</sup>

#### ➤ PORTICO DE INGRESO

ACERO CORRUGADO  $FY= 4200 \text{ kg/cm}^2$  GRADO 60, EN COLUMNAS, 137.95 m<sup>2</sup>  
CONCRETO  $f_c=210\text{Kg/cm}^2$ , EN COLUMNAS, 0.75m<sup>3</sup>  
MURO DE SOGA LADRILLO KING-KONG 18 HUECOS, 11.93m<sup>2</sup>  
RECUBRIMIENTO CON GRANO MARMOL COLOR GRIS, 41,33m<sup>2</sup>

PROYECTO: "CONSTRUCCION DE COBERTURA DE INSTALACIONES DEPORTIVAS; RENOVACION DE LOSA DEPORTIVA, PORTICO Y CERCO PERIMETRICO; EN EL (LA) AA.HH. LOS ANGELES DISTRITO DE VISTA ALEGRE, PROVINCIA NASCA, DEPARTAMENTO ICA" con CUI N°2638711

RECUBRIMIENTO CON GRANO MARMOL COLOR ROJO VINO, 7.42m<sup>2</sup>  
SUMINISTRO E INSTAL. DE PORTON PRINCIPAL METALICO, 1 und.  
SUMINISTRO E INSTALACION DE LETRAS CORPOREAS EN MDF

#### **AREA DE ESPARCIMIENTO Y RECREACION**

PROVISION, FABRICACION E INSTALACION DE COLUMNAS METALICAS CIRCULAR DE 4", 40.00M  
PROVISION, FABRICACION E INSTALACION DE VIGA PRINCIPAL CURVA METALICA, 75.00m  
PROVISION, FABRICACION E INSTALACION DE VIGUETAS EN ESTRUCTURAS METALICAS, 59.70m  
PROVISION, FABRICACION E INSTALACION DE VIGUETAS DE SUJECION EN ESTRUCTURAS METALICAS, 67.60m  
PROVISION, FABRICACION E INSTALACION DE ESQUINEROS (Inc. Cartela), 10.00und.  
SUMINISTRO E INSTALACION DE MALLA GALVANIZADA DE 2"X2"(Incl. Perfiles) 73.46m<sup>2</sup>  
SUMINISTRO E INSTALACION DE COBERTURA TENSIONADA DE LONA  
SUMINISTRO E INSTALACION DE GRASS SINTETICO PARA AREA RECREATIVA, 61.84m<sup>2</sup>  
SUMINISTRO E INSTALACION DE JUEGO TIPO CABALLITO(RESORTERA)  
SUMINISTRO E INSTALACION DE JUEGO TIPO ELEFANTE  
SUMINISTRO E INSTALACION DE JUEGO TIPO COLUMPIO  
SUMINISTRO E INSTALACION DE JUEGO TIPO CARRUSEL

#### **CERCO PERIMETRICO**

SUMINISTRO E INSTALACION DE MALLA GALVANIZADA DE 2"X2" (Incl. Perfiles)  
ZOCALO DE PIEDRA LAJA TIPO SACHAPITE GRIS  
PINTURA LATEX EN MUROS  
PINTURA ESMALTE + ANTICORROSIVO 2 MANOS EN CARPINTERIA METALICA

#### **ÁREAS VERDES**

SUMINISTRO E INSTALACION DE GRASS AMERICANO  
SEMBRADO DE ARBOL TIPO POINCIANA  
SEMBRADO DE ARBOL TIPO ALMENDRON  
ACERO CORRUGADO FY= 4200 kg/cm<sup>2</sup> GRADO 60, EN SARDINEL, 81.35Kg.  
CONCRETO f<sub>c</sub>=175Kg/cm<sup>2</sup>, EN SARDINEL ,3.19m<sup>3</sup>  
ENCOFRADO Y DESENCOFRADO NORMAL EN SARDINEL, 31.92m<sup>2</sup>

#### **INSTALACIONES ELECTRICAS**

REFLECTOR LED 60W  
TUBERIA ELECTRICA PVC-P 20mm  
CONDUCTOR 2.5 MM<sup>2</sup> LSOH  
SALIDA PARA REFLECTORES



PROYECTO: "CONSTRUCCION DE COBERTURA DE INSTALACIONES DEPORTIVAS; RENOVACION DE LOSA DEPORTIVA, PORTICO Y CERCO PERIMETRICO; EN EL (LA) AA.HH. LOS ANGELES DISTRITO DE VISTA ALEGRE, PROVINCIA NASCA, DEPARTAMENTO ICA" con CUI N°2638711

570

01.00	<b>OBRAS PROVISIONALES, TRABAJOS PRELIMINARES, SEGURIDAD Y SALUD</b>		
01.01	<b>OBRAS PROVISIONALES Y TRABAJOS PRELIMINARES</b>		
01.01.01	<b>CONSTRUCCIONES PROVISIONALES</b>		
01.01.01	CARTEL DE IDENTIFICACION DE OBRA	1.00	und
01.01.02	ALMACEN, OFICINA Y CASETA DE GUARDIANIA	40.00	m2
01.01.03	SERVICIOS HIGIENICOS PROVISIONALES	2.00	mes
01.01.04	CERCO PERIMETRICO PARA OBRA	117.22	m
01.01.05	DEMOLICION Y RESTAURACION DE ESTRUCTURA PARA ZONA DE INGRESO	1.00	glb
01.01.02	<b>INSTALACIONES PROVISIONALES</b>		
01.01.02.01	INSTALACION PROVISIONAL DE ELECTRICIDAD	1.00	glb
01.01.03	<b>TRABAJOS PRELIMINARES</b>		
01.01.03.01	LIMPIEZA DE TERRENO MANUAL	894.65	m2
01.01.04	<b>RETIRO Y ELIMINACION DE OBSTRUCCIONES</b>		
01.01.04.01	RETIRO DE COBERTURA EXISTENTE	1.00	glb
01.01.04.02	RETIRO DE POSTES DE LUZ	6.00	und
01.01.04.03	RETIRO DE REFLECTORES	12.00	und
01.01.04.04	RETIRO DE PUERTA METALICA	1.00	glb
01.01.04.05	RETIRO DE ADOQUIN DE CONCRETO	59.77	m2
01.01.05	<b>DEMOLICIONES</b>		
01.01.05.01	DEMOLICION DE ESTRUCTURAS DE CONCRETO EXISTENTE	84.06	m3
01.01.05.02	ELIMINACION DE MATERIAL GRANULAR	96.44	m3
01.01.05.03	ELIMINACION DE MATERIAL POR DEMOLICION	109.28	m3
01.01.06	<b>MOVILIZACION DE MAQUINARIAS Y HERRAMIENTAS</b>		
01.01.06.01	MOVILIZACION Y DESMOVILIZACION DE EQUIPOS Y MAQUINARIAS	1.00	GLB
01.02	<b>SEGURIDAD Y SALUD</b>		
01.02.01	ELABORACION, IMPLEMENTACION Y CONTROL DEL PLAN DE SEGURIDAD Y SALUD	1.00	glb
01.02.02	EQUIPO DE PROTECCION INDIVIDUAL	1.00	glb





PROYECTO: "CONSTRUCCION DE COBERTURA DE INSTALACIONES DEPORTIVAS; RENOVACION DE LOSA DEPORTIVA, PORTICO Y CERCO PERIMETRICO; EN EL (LA) AA.HH. LOS ANGELES DISTRITO DE VISTA ALEGRE, PROVINCIA NASCA, DEPARTAMENTO ICA" con CUI N°2638711

569

01.02.03	EQUIPO DE PROTECCION COLECTIVA	1.00	glb
01.02.04	CAPACITACION EN SEGURIDAD Y SALUD	1.00	glb
01.02.05	KIT PARA LAVADO Y DESINFECCION DE PERSONAL	1.00	glb
<b>02.00</b>	<b>LOSA DEPORTIVA</b>		
<b>02.01</b>	<b>LOSA DEPORTIVA</b>		
<b>02.01.01</b>	<b>TRABAJOS PRELIMINARES</b>		
02.01.01.01	TRAZO, NIVELADO Y REPLANTEO	78.44	m2
02.01.01.02	LIMPIEZA Y RELLENADO DE JUNTAS DE DILATACION EXISTENTES	196.40	m
02.01.01.03	RESANE Y NIVELACION EN LOSA EXISTENTE	478.80	m2
<b>02.01.02</b>	<b>MOVIMIENTO DE TIERRAS</b>		
02.01.02.01	CORTE DE TERRENO A NIVEL DE SUB-RASANTE	65.22	m2
02.01.02.02	NIVELACION, RIEGO Y COMPACTACION	78.44	m2
02.01.02.03	EXCAVACION MANUAL DE UÑAS Y ANCLAJE	1.35	m3
02.01.02.04	BASE DE AFIRMADO H=20CM	78.44	m2
02.01.02.05	ACARREO DE MATERIAL EXCEDENTE	21.97	m3
02.01.02.06	ELIMINACION DE MATERIAL EXCEDENTE	21.97	m3
<b>02.01.03</b>	<b>LOSA DE CONCRETO</b>		
02.01.03.01	CONCRETO EN LOSA $f_c=175$ kg/cm2	78.44	m2
02.01.03.02	ENCOFRADO Y DESENCOFRADO DE LOSA	13.49	m2
02.01.03.03	CURADO DE LOSA DE CONCRETO	78.44	m2
<b>02.01.04</b>	<b>CARPINTERIA METALICA</b>		
02.01.04.01	MANTENIMIENTO DE ARCOS DE FUTBOL	2.00	und
<b>02.01.05</b>	<b>PISOS Y PAVIMENTOS</b>		
02.01.05.01	SUMINISTRO E INSTALACION DE GRASS SINTETICO PARA LOSA DEPORTIVA	550.04	m2
<b>02.01.06</b>	<b>PINTURA</b>		
02.01.06.01	PINTURA DEMARCATORIA EN LOSA DEPORTIVA E=0.10m	235.74	m
<b>02.01.07</b>	<b>VARIOS</b>		







PROYECTO: "CONSTRUCCION DE COBERTURA DE INSTALACIONES DEPORTIVAS; RENOVACION DE LOSA DEPORTIVA, PORTICO Y CERCO PERIMETRICO; EN EL (LA) AA.HH. LOS ANGELES DISTRITO DE VISTA ALEGRE, PROVINCIA NASCA, DEPARTAMENTO ICA" con CUI N°2638711

568

02.01.07.01	SUMINISTRO DE KIT DEPORTIVO	1.00	glb
<b>02.02</b>	<b>TRIBUNAS DE CONCRETO</b>		
<b>02.02.01</b>	<b>TRABAJOS PRELIMINARES</b>		
02.02.01.01	TRAZO, NIVELADO Y REPLANTEO	91.29	m2
<b>02.02.02</b>	<b>MOVIMIENTO DE TIERRAS</b>		
02.02.02.01	CORTE DE TERRENO A NIVEL DE SUB-RASANTE	7.94	m3
02.02.02.02	RELLENO COMPACTADO CON MATERIAL PROPIO	19.47	m3
02.02.02.03	NIVELACION, RIEGO Y COMPACTACION	91.29	m2
<b>02.02.03</b>	<b>CONCRETO SIMPLE</b>		
02.02.03.01	CONCRETO CICLOPEO f'c=100kg/cm2 + 30% P.G. DOSIFICADO	154.11	m3
02.02.03.02	ENCOFRADO Y DESENCOFRADO EN TRIBUNAS	91.51	m2
<b>02.02.04</b>	<b>ARQUITECTURA</b>		
02.02.04.01	REVESTIMIENTO PULIDO	168.14	m2
02.02.04.02	PINTURA EN TRIBUNA	168.14	m2
<b>02.02.05</b>	<b>VARIOS</b>		
02.02.05.01	JUNTA DE DILATACION 1/2" CON ELASTOMERICO DE POLIURETANO	5.00	und
<b>03.00</b>	<b>COBERTURA AUTOSOPORTANTE</b>		
<b>03.01</b>	<b>TRABAJOS PRELIMINARES</b>		
03.01.01	TRAZO, NIVELADO Y REPLANTEO	62.00	m2
<b>03.02</b>	<b>MOVIMIENTO DE TIERRAS</b>		
03.02.01	EXCAVACION MANUAL PARA CIMIENTOS EN TERRENO NORMAL	65.19	m3
03.02.02	RELLENO COMPACTADO CON MATERIAL PROPIO	24.56	m3
03.02.03	ACARREO DE MATERIAL EXCEDENTE	48.76	m3
03.02.04	ELIMINACION DE MATERIAL EXCEDENTE	48.76	m3
<b>03.03</b>	<b>OBRAS DE CONCRETO SIMPLE</b>		
03.03.01	SOLADOS CONCRETO C:H 1:12, E=4"	62.00	m2
<b>03.04</b>	<b>OBRAS DE CONCRETO ARMADO</b>		







PROYECTO: "CONSTRUCCION DE COBERTURA DE INSTALACIONES DEPORTIVAS; RENOVACION DE LOSA DEPORTIVA, PORTICO Y CERCO PERIMETRICO; EN EL (LA) AA.HH. LOS ANGELES DISTRITO DE VISTA ALEGRE, PROVINCIA NASCA, DEPARTAMENTO ICA" con CUI N°2638711

562

<b>03.04.01</b>	<b>ZAPATAS</b>		
03.04.01.01	ACERO CORRUGADO FY= 4200 kg/cm2 GRADO 60, EN ZAPATAS	2,079.22	kg
03.04.01.02	CONCRETO f <sub>c</sub> =210Kg/cm2, EN ZAPATAS	26.40	m3
<b>03.04.02</b>	<b>VIGA DE CIMENTACION</b>		
03.04.02.01	ACERO CORRUGADO FY= 4200 kg/cm2 GRADO 60, EN VIGA DE CIMENTACION	1,414.17	kg
03.04.02.02	CONCRETO f <sub>c</sub> =210Kg/cm2, EN VIGAS DE CIMENTACION	6.30	m3
<b>03.04.03</b>	<b>COLUMNAS</b>		
03.04.03.01	ACERO CORRUGADO FY= 4200 kg/cm2 GRADO 60 EN COLUMNAS	2,349.22	kg
03.04.03.02	ENCOFRADO Y DESENCOFRADO EN COLUMNAS	110.21	m2
03.04.03.02	CONCRETO f <sub>c</sub> =210Kg/cm2, EN COLUMNAS	13.73	m3
<b>03.04.04</b>	<b>VIGA CANALETA</b>		
03.04.04.01	ACERO CORRUGADO FY= 4200 kg/cm2 GRADO 60 EN VIGA CANAL	1,735.85	kg
03.04.04.02	ENCOFRADO Y DESENCOFRADO EN VIGAS	147.44	m2
03.04.04.03	CONCRETO f <sub>c</sub> =210Kg/cm2, EN VIGA CANALETA	19.88	m3
<b>03.05</b>	<b>REVOQUES Y REVESTIMIENTO</b>		
03.05.01	SOLAQUEO EN VIGAS Y COLUMNAS	210.70	m2
03.05.02	PINTURA LATEX 2 MANOS EN COLUMNAS Y VIGAS	210.70	m2
<b>03.06</b>	<b>COBERTURA METALICA AUTOSOPORTANTE</b>		
03.06.01	SUMINISTRO E INSTALACION DE COBERTURA METALICA AUTOPORTANTE	887.71	m2
<b>03.07</b>	<b>CARPINTERIA METALICA</b>		
03.07.01	SUMINISTRO E INSTALACION DE VIGA METALICA	2.00	pza
03.07.02	SUMINISTRO E INSTALACION DE COLUMNA METALICA H=5m(Inc. Cimentacion)	4.00	pza
03.07.03	PINTURA ESMALTE EPOXICO EN CARPINTERIA METALICA	70.40	m2
<b>04.00</b>	<b>PORTICO DE INGRESO</b>		
<b>04.01</b>	<b>TRABAJOS PRELIMINARES</b>		
04.01.01	TRAZO, NIVELADO Y REPLANTEO	3.60	m2
<b>04.02</b>	<b>DEMOLICIONES</b>		





PROYECTO: "CONSTRUCCION DE COBERTURA DE INSTALACIONES DEPORTIVAS; RENOVACION DE LOSA DEPORTIVA, PORTICO Y CERCO PERIMETRICO; EN EL (LA) AA.HH. LOS ANGELES DISTRITO DE VISTA ALEGRE, PROVINCIA NASCA, DEPARTAMENTO ICA" con CUI N°2638711

56



04.02.01	DEMOLICION DE ESTRUCTURAS DE CONCRETO EXISTENTE(incl. Eliminacion)	1.00	glb
<b>04.03</b>	<b>OBRAS DE CONCRETO SIMPLE</b>		
04.03.01	NIVELACION, RIEGO Y COMPACTACION	1.00	m2
04.03.02	CIMENTOS CONCRETO F'C=100 KG/CM2+ 30% P.G	3.45	m3
04.03.03	ENCOFRADO Y DESENCOFRADO DE CIMIENTO CORRIDO	14.40	m2
<b>04.04</b>	<b>OBRAS DE CONCRETO ARMADO</b>		
<b>04.04.01</b>	<b>SOBRE CIMIENTO ARMADO</b>		
04.04.01.01	ACERO CORRUGADO FY= 4200 kg/cm2 GRADO 60, EN SOBRECIMIENTO	40.24	kg
04.04.01.02	ENCOFRADO Y DESENCOFRADO CARAVISTA EN SOBRECIMIENTO	2.95	m2
04.04.01.03	CONCRETO f <sub>c</sub> =210Kg/cm2, EN SOBRECIMIENTO	0.21	m3
<b>04.04.02</b>	<b>COLUMNAS</b>		
04.04.02.01	ACERO CORRUGADO FY= 4200 kg/cm2 GRADO 60 EN COLUMNAS	137.95	kg
04.04.02.02	CONCRETO f <sub>c</sub> =210Kg/cm2, EN COLUMNAS	0.75	m3
04.04.02.03	ENCOFRADO Y DESENCOFRADO CARAVISTA EN COLUMNAS	15.88	m2
<b>04.04.03</b>	<b>VIGA DE AMARRE</b>		
04.04.03.01	ACERO CORRUGADO FY= 4200 kg/cm2 GRADO 60 EN VIGA DE AMARRE	42.33	kg
04.04.03.02	CONCRETO f <sub>c</sub> =210Kg/cm2, EN VIGA DE AMARRE	0.21	m3
04.04.03.03	ENCOFRADO Y DESENCOFRADO CARAVISTA EN VIGA DE AMARRE	2.74	m2
<b>04.04.04</b>	<b>VOLADO</b>		
04.04.04.01	ACERO CORRUGADO FY= 4200 kg/cm2 GRADO 60 EN VOLADO	69.80	kg
04.04.04.02	CONCRETO f <sub>c</sub> =210Kg/cm2, EN VOLADO	0.79	m3
05.05.02.03	ENCOFRADO Y DESENCOFRADO NORMAL EN VOLADO	9.22	m2
<b>04.05</b>	<b>ARQUITECTURA</b>		
<b>04.05.01</b>	<b>MUROS Y TABIQUES DE ALBAÑILERIA</b>		
04.05.01.01	MURO DE SOGA LADRILLO KING-KONG 18 HUECOS	11.93	m2
<b>04.05.02</b>	<b>REVOQUES, ENLUCIDOS Y MOLDURAS</b>		
04.05.02.01	TARRAJEO EN MUROS E=1.5CM MEZCLA 1:5	23.87	m2



PROYECTO: "CONSTRUCCION DE COBERTURA DE INSTALACIONES DEPORTIVAS; RENOVACION DE LOSA DEPORTIVA, PORTICO Y CERCO PERIMETRICO; EN EL (LA) AA.HH. LOS ANGELES DISTRITO DE VISTA ALEGRE, PROVINCIA NASCA, DEPARTAMENTO ICA" con CUI N°2638711

565

04.05.02.02	RECUBRIMIENTO CON GRANO MARMOL COLOR GRIS	41.33	m2
04.05.02.03	RECUBRIMIENTO CON GRANO MARMOL COLOR ROJO VINO	7.42	m2
04.05.03	CARPINTERIA METALICA		
04.05.03.01	SUMINISTRO E INSTALACION DE PORTON PRINCIPAL METALICO	1.00	und
04.05.04	OTROS		
04.05.04.01	SUMINISTRO E INSTALACION DE LETRAS CORPOREAS EN MDF	1.00	glb
05.00	AREA DE ESPARCIMIENTO Y RECREACION		
05.01	TRABAJOS PRELIMINARES Y OBRAS PROVISIONALES		
05.01.01	TRABAJOS PRELIMINARES		
05.01.01.01	TRAZO, NIVELADO Y REPLANTEO	3.40	m2
05.01.02	DEMOLICIONES		
05.01.02.01	DEMOLICION DE ESTRUCTURAS DE CONCRETO EXISTENTE	0.49	m3
05.01.02.02	ELIMINACION DE MATERIAL POR DEMOLICION	0.64	m3
05.02	MOVIMIENTO DE TIERRAS		
05.02.01	EXCAVACION MANUAL EN TERRENO NORMAL	2.72	m3
05.02.02	ACARREO DE MATERIAL EXCEDENTE	3.27	m3
05.02.03	ELIMINACION DE MATERIAL EXCEDENTE	3.27	m3
05.03	OBRAS DE CONCRETO SIMPLE		
05.03.01	SOLADOS CONCRETO C:H 1:12, E=4"	1.60	m2
05.03.02	CONCRETO $f_c=175\text{Kg/cm}^2$ , EN SARDINEL PERALTADO	1.62	m3
05.03.03	ENCOFRADO Y DESENCOFRADO NORMAL EN SARDINEL PERALTADO	22.11	m2
05.03.04	JUNTAS DE DILATACION 1"	0.45	m
05.04	OBRAS DE CONCRETO ARMADO		
05.04.01	PEDESTAL		
05.04.01.01	ACERO CORRUGADO $FY= 4200 \text{ kg/cm}^2$ GRADO 60, EN PEDESTAL	128.03	kg
05.04.01.02	ENCOFRADO Y DESENCOFRADO NORMAL EN PEDESTAL	12.80	m2
05.04.01.03	CONCRETO $f_c=210\text{Kg/cm}^2$ , EN PEDESTAL	1.28	m3





PROYECTO: "CONSTRUCCION DE COBERTURA DE INSTALACIONES DEPORTIVAS; RENOVACION DE LOSA DEPORTIVA, PORTICO Y CERCO PERIMETRICO; EN EL (LA) AA.HH. LOS ANGELES DISTRITO DE VISTA ALEGRE, PROVINCIA NASCA, DEPARTAMENTO ICA" con CUI N°2638711

50



05.05	ARQUITECTURA		
05.05.01	CARPINTERIA METALICA		
05.05.01.01	PROVISION, FABRICACION E INSTALACION DE COLUMNAS METALICAS CIRCULAR DE 4"	40.00	m
05.05.01.02	PROVISION, FABRICACION E INSTALACION DE VIGA PRINCIPAL CURVA METALICA	75.00	m
05.05.01.03	PROVISION, FABRICACION E INSTALACION DE VIGUETAS EN ESTRUCTURAS METALICAS	59.70	m
05.05.01.04	PROVISION, FABRICACION E INSTALACION DE VIGUETAS DE SUJECION EN ESTRUCTURAS METALICAS	67.60	m
05.05.01.05	PROVISION, FABRICACION E INSTALACION DE ESQUINEROS (Inc. Cartela)	10.00	und
05.05.01.06	SUMINISTRO E INSTALACION DE MALLA GALVANIZADA DE 2"X2"(Incl. Perfiles)	73.46	m2
05.05.02	COBERTURA		
05.05.01.01	SUMINISTRO E INSTALACION DE COBERTURA TENSIONADA DE LONA	1.00	glb
05.05.03	PISOS Y PAVIMENTOS		
05.05.03.01	SUMINISTRO E INSTALACION DE GRASS SINTETICO PARA AREA RECREATIVA	61.84	m2
05.06	EQUIPAMIENTO		
05.06.01	EQUIPOS DE RECREACION		
05.06.01.01	SUMINISTRO E INSTALACION DE JUEGO TIPO CABALLITO(RESORTERA)	6.00	und
05.06.01.02	SUMINISTRO E INSTALACION DE JUEGO TIPO ELEFANTE	1.00	und
05.06.01.03	SUMINISTRO E INSTALACION DE JUEGO TIPO COLUMPIO	1.00	und
05.06.01.04	SUMINISTRO E INSTALACION DE JUEGO TIPO CARRUSEL	2.00	und
06.00	CERCO PERIMETRICO		
06.01	TRABAJOS PRELIMINARES		
06.01.01	LIMPIEZA Y RASQUETEADO DE MUROS	64.93	m2
06.02	ARQUITECTURA		
06.02.01	CARPINTERIA METALICA		
06.02.01.01	SUMINISTRO E INSTALACION DE MALLA GALVANIZADA DE 2"X2"(Incl. Perfiles)	106.37	m2
06.02.02	PISOS, ZOCALOS Y CONTRAZOCALOS		
06.02.01.01	ZOCALO DE PIEDRA LAJA TIPO SACHAPITE GRIS	22.39	m2





PROYECTO: "CONSTRUCCION DE COBERTURA DE INSTALACIONES DEPORTIVAS; RENOVACION DE LOSA DEPORTIVA, PORTICO Y CERCO PERIMETRICO; EN EL (LA) AA.HH. LOS ANGELES DISTRITO DE VISTA ALEGRE, PROVINCIA NASCA, DEPARTAMENTO ICA" con CUI N°2638711

53

<b>06.02.03</b>	<b>PINTURA</b>		
06.02.03.01	PINTURA LATEX EN MUROS	42.54	m2
06.02.03.02	PINTURA ESMALTE + ANTICORROSIVO 2 MANOS EN CARPINTERIA METALICA	476.41	m2
<b>07.00</b>	<b>AREAS VERDES</b>		
<b>07.01</b>	<b>TRABAJOS PRELIMINARES</b>		
07.01.01	TRAZO, NIVELADO Y REPLANTEO	31.73	m2
<b>07.02</b>	<b>MOVIMIENTO DE TIERRAS</b>		
07.02.01	EXCAVACION MANUAL EN TERRENO NORMAL	3.17	m3
07.02.02	ACARREO DE MATERIAL EXCEDENTE	3.81	m3
07.02.03	ELIMINACION DE MATERIAL EXCEDENTE	3.81	m3
07.02.04	TIERRA DE CHACRA PARA RELLENO EN AREAS VERDES (MATERIAL DE PRESTAMO)	31.73	m2
<b>07.03</b>	<b>PLANTONES Y GRASS</b>		
07.03.01	SUMINISTRO E INSTALACION DE GRASS AMERICANO	31.73	m2
07.03.02	SEMBRADO DE ARBOL TIPO POINCIANA	4.00	und
07.03.03	SEMBRADO DE ARBOL TIPO ALMENDRON	2.00	und
07.03.04	SEMBRADO DE ARBOL TIPO MARIGOLD	3.00	und
<b>08.00</b>	<b>SARDINELES</b>		
<b>08.01</b>	<b>TRABAJOS PRELIMINARES</b>		
08.01.01	TRAZO, NIVELADO Y REPLANTEO	37.47	m
<b>08.02</b>	<b>MOVIMIENTO DE TIERRAS</b>		
08.02.01	EXCAVACION MANUAL EN TERRENO NORMAL	1.00	m3
08.02.02	ACARREO DE MATERIAL EXCEDENTE	1.20	m3
08.02.03	ELIMINACION DE MATERIAL EXCEDENTE	1.20	m3
<b>08.03</b>	<b>OBRAS DE CONCRETO ARMADO</b>		
08.03.01	ACERO CORRUGADO FY= 4200 kg/cm2 GRADO 60, EN SARDINEL	81.35	kg
08.03.02	ENCOFRADO Y DESENCOFRADO NORMAL EN SARDINEL	31.92	m2
08.03.03	CONCRETO f <sub>c</sub> =175Kg/cm2, EN SARDINEL	3.19	m3





PROYECTO: "CONSTRUCCION DE COBERTURA DE INSTALACIONES DEPORTIVAS; RENOVACION DE LOSA DEPORTIVA, PORTICO Y CERCO PERIMETRICO; EN EL (LA) AA.HH. LOS ANGELES DISTRITO DE VISTA ALEGRE, PROVINCIA NASCA, DEPARTAMENTO ICA" con CUI N°2638711

SG2



<b>09.00</b>	<b>INSTALACIONES ELECTRICAS</b>		
<b>09.01</b>	<b>TABLERO DE DISTRIBUCION</b>		
09.01.01	TABLERO DE CONTROL TC	1.00	und
09.01.02	TABLERO GENERAL TG	1.00	und
<b>09.02</b>	<b>ILUMINACION LOSA DEPORTIVA</b>		
09.02.01	TUBERIA ELECTRICA PVC-P 20mm	93.70	m
09.02.02	CONDUCTOR 2.5 MM2 LSOH	281.10	m
09.02.03	REFLECTOR LED 200W	6.00	und
09.02.04	CAJA DE PASE DE PVC 100X100X45	6.00	und
09.02.05	SALIDA PARA REFLECTORES	6.00	pto
<b>09.03</b>	<b>ILUMINACION PATIO DE INGRESO</b>		
09.03.01	TUBERIA ELECTRICA PVC-P 20mm	71.68	m
09.03.02	CONDUCTOR 2.5 MM2 LSOH	215.04	m
09.03.03	REFLECTOR LED 60W	6.00	und
09.03.04	SALIDA PARA REFLECTORES	6.00	pto
<b>09.04</b>	<b>POZO A TIERRA</b>		
09.04.01	POZO A TIERRA	1.00	und
<b>10.00</b>	<b>VARIOS</b>		
10.01	MITIGACION DE IMPACTO AMBIENTAL	1.00	glb
10.02	PLACA RECORDATORIA	1.00	glb
10.03	FLETE TERRESTRE	1.00	glb
10.04	LIMPIEZA FINAL DE OBRA	1.00	glb

### 3. BASE LEGAL

- Decreto Ley N° 1017 que aprueba la modificatoria a la Ley de Contrataciones y Adquisiciones del Estado y Decreto Legislativo N° 1444, que modifica la Ley N° 30225 (vigente desde el 30 de enero de 2019)
- Decreto Supremo N° 184-2008-EF Reglamento de la Ley de Contrataciones y Adquisiciones del Estado.
- Ley N° 27972 – Ley Orgánica de Municipalidades.
- Ley N° 25035 – Ley de Simplificación Administrativa.



PROYECTO: "CONSTRUCCION DE COBERTURA DE INSTALACIONES DEPORTIVAS; RENOVACION DE LOSA DEPORTIVA, PORTICO Y CERCO PERIMETRICO; EN EL (LA) AA.HH. LOS ANGELES DISTRITO DE VISTA ALEGRE, PROVINCIA NASCA, DEPARTAMENTO ICA" con CUI N°2638711

- Ley N° 26572 – Ley General de Arbitraje.
- Ley N° 26872 – Ley General de Conciliaciones.
- Ley N° 27444 – Ley del Procedimiento Administrativo en General.
- Ley N° 28411 – Ley General del Sistema Nacional del Presupuesto.
- Ley N° 30372 – Ley de Presupuesto del Sector Público.
- Resolución de Contraloría N° 320-2006-CG que aprueba las Normas del Control Interno del Sector Público.
- Ley N° 27293 – Ley del Sistema Nacional de Inversión Pública.
- R.D. N° 003-2011-EF/68.01, que aprueba la Directiva N°001-2011-EF/68.01, Directiva General del Sistema Nacional de Inversión Pública.

### 3. RESUMEN DE PRESUPUESTO

La inversión total asciende a S/ 1'192,890.92 (Un millón ciento noventa y dos mil ochocientos noventa con 92/100 SOLES).

<b>COSTO DIRECTO</b>	<b>S/ 879,064.79</b>
GASTOS GENERALES (10.00%)	S/ 87,906.48
UTILIDAD (5.00%)	S/ 43,953.24
	=====
<b>SUB TOTAL</b>	<b>S/ 1,010,924.51</b>
IGV (18.00%)	S/ 181,966.41
	=====
<b>TOTAL PRESUPUESTO DE OBRA</b>	<b>S/ 1,192,890.92</b>

### 4. VALOR REFERENCIAL

VALOR REFERENCIAL (VR)	LÍMITES	
	INFERIOR	SUPERIOR
<b>S/ 1'192,890.92</b> (UN MILLÓN CIENTO NOVENTA Y DOS MIL OCHOCIENTOS NOVENTA CON 92/100 SOLES)	<b>S/ 1'073,601.83</b> (UN MILLÓN SETENTA Y TRES MIL SEISCIENTOS UNO CON 83/100 SOLES)	<b>S/ 1'312,180.01</b> (UN MILLÓN TRESCIENTOS DOCE MIL CIENTO OCHENTA CON 1/100 SOLES)

### 5. MODALIDAD DE EJECUCION DE LA OBRA

La modalidad de ejecución es POR CONTRATA.

### 6. SISTEMA DE CONTRATACIÓN

El sistema de contratación será A SUMA ALZADA.

### 7. PLAZO DE EJECUCIÓN DE OBRA

El plazo de ejecución del presente proyecto es de 60 días calendarios.

### 8. CONDICIONES DE LOS CONSORCIOS





PROYECTO: "CONSTRUCCION DE COBERTURA DE INSTALACIONES DEPORTIVAS; RENOVACION DE LOSA DEPORTIVA, PORTICO Y CERCO PERIMETRICO; EN EL (LA) AA.HH. LOS ANGELES DISTRITO DE VISTA ALEGRE, PROVINCIA NASCA, DEPARTAMENTO ICA" con CUI N°2638711

SG

En el caso de consorcios y de conformidad con lo dispuesto en el numeral 49.5 del artículo 49 del Reglamento de la Ley de contrataciones del Estado, De conformidad con el numeral 49.5 del artículo 49 del Reglamento, el área usuaria puede incluir lo siguiente: El número máximo de consorciados es de dos (02) integrantes. El porcentaje mínimo de participación de los consorciados será mayor al 29%. y el porcentaje mínimo de participación en la ejecución del contrato, para el integrante del consorcio que acredite mayor experiencia, no será menor de 69%.por ciento.

#### 10. PENALIDADES APLICABLES.

##### 10.1 PENALIDADES POR MORA EN LA EJECUCIÓN DE LA PRESTACIÓN



En caso de retraso injustificado del contratista en la ejecución de obra, la Entidad le aplica automáticamente una penalidad por mora por cada día de atraso, hasta por un monto máximo equivalente al diez por ciento (10%) del monto del contrato vigente. Esta penalidad será deducida de los pagos a cuenta, del pago final o en la liquidación final; o, si fuera necesario, se cobrará del monto resultante de la ejecución de las garantías de fiel cumplimiento,

La penalidad se aplica automáticamente y se calcula de acuerdo a la siguiente fórmula:

$$\text{Penalidad diaria} = \frac{0.10 \times \text{monto vigente}}{0.40} \times \text{plazo vigente en días}$$

##### 10.2 OTRAS PENALIDADES

Conforme al artículo 163 del Reglamento de la Ley de Contrataciones del Estado, se aplicarán las penalidades en los supuestos que se detallan a continuación, hasta por un monto máximo equivalente al diez por ciento (10%) del monto del contrato vigente, o de ser el caso, del ítem que debió ejecutarse. Estas penalidades se calcularán de forma independiente a la penalidad por mora. Se aplicará en el mes de la falta o liquidación de contrato de obra, en los siguientes supuestos:

Teniendo en cuenta el Artículo N° 163 del Reglamento de la Ley de Contrataciones del Estado, se establecerán otras penalidades distintas a las mencionadas en el Artículo N° 162. Estas penalidades se calculan de forma independiente y se detallan a continuación:

Asimismo, se contemplarán las siguientes penalidades:

N°	SUPUESTO DE APLICACIÓN DE PENALIDAD	FORMA DE CALCULO	PROCEDIMIENTO
1	Cuando el personal acreditado permanece	0.5 UIT por cada día de	Según informe del SUPERVISOR DE



PROYECTO: "CONSTRUCCION DE COBERTURA DE INSTALACIONES DEPORTIVAS; RENOVACION DE LOSA DEPORTIVA, PORTICO Y CERCO PERIMETRICO; EN EL (LA) AA.HH. LOS ANGELES DISTRITO DE VISTA ALEGRE, PROVINCIA NASCA, DEPARTAMENTO ICA" con CUI N°2638711

559



N°	SUPUESTO DE APLICACIÓN DE PENALIDAD	FORMA DE CALCULO	PROCEDIMIENTO
	menos de sesenta (30) días desde el inicio de su participación en la ejecución del contrato o del íntegro del plazo de ejecución, si este es menor a los sesenta (30) días, de conformidad con las disposiciones establecidas en el numeral 190.2 del artículo 190 del Reglamento.	ausencia del personal en obra en el plazo previsto.	OBRA
2	En caso el contratista incumpla con su obligación de ejecutar la prestación con el personal acreditado o debidamente sustituido.	0.5 UIT por cada día de ausencia del personal en obra.	Según informe del SUPERVISOR DE OBRA
3	Por ausencia injustificada del RESIDENTE DE OBRA, una vez iniciado el contrato de la ejecución de obra durante el plazo contractual.	0.5 U.I.T por cada día de ausencia del personal en obra.	Según informe del supervisor
4	En caso de que el contratista, no cumple con implementar EPP'S equipo de protección personal a los trabajadores	0.5 UIT por cada visita inopinada.	Según informe del supervisor
5	En caso de que el contratista, no cumple con implementar con las herramientas y equipos.	0.5 UIT por cada visita inopinada.	Según informe del supervisor
6	En caso de que el contratista, no cumple con implementar las maquinarias necesarios requeridos para la ejecución de la obra	0.5 de UIT por cada visita inopinada.	Según informe del supervisor



PROYECTO: "CONSTRUCCION DE COBERTURA DE INSTALACIONES DEPORTIVAS; RENOVACION DE LOSA DEPORTIVA, PORTICO Y CERCO PERIMETRICO; EN EL (LA) AA.HH. LOS ANGELES DISTRITO DE VISTA ALEGRE, PROVINCIA NASCA, DEPARTAMENTO ICA" con CUI N°2638711

558



N°	SUPUESTO DE APLICACIÓN DE PENALIDAD	FORMA DE CALCULO	PROCEDIMIENTO
7	En caso de que el contratista, no cumple con el personal mínimo requerido y/o ausencia injustificada para la ejecución de la misma.	0.5 UIT por cada día de ausencia de cada personal en obra.	Según informe del supervisor
	Cuando el contratista usa los materiales o equipos no concordantes con las especificaciones técnicas, que puedan ocasionar perjuicios a la Entidad.	0.5 UIT por cada evento o visita inopinada por parte del personal técnico.	Según informe del supervisor
9	En caso de que el contratista, no cuente con el expediente técnico en campo, completo y de manera detallada como se le entregó la entidad.	0.1 UIT por cada visita inopinada.	Según informe del supervisor
10	Cuando el Contratista incumpla en la presentación de las valorizaciones mensuales en las fechas establecidas por la Entidad.	0.1 UIT por día	Según informe del supervisor

#### 11. SUB CONTRATO

NO SE ENCUENTRA AUTORIZADA LA SUBCONTRATACION

#### 12. ADELANTOS

Para la contratación de la ejecución de obra: "CONSTRUCCION DE COBERTURA DE INSTALACIONES DEPORTIVAS; RENOVACION DE LOSA DEPORTIVA, PORTICO Y CERCO PERIMETRICO; EN EL (LA) AA.HH. LOS ANGELES DISTRITO DE VISTA ALEGRE, PROVINCIA NASCA, DEPARTAMENTO ICA" con CUI N°2638711, no se aplicarán ADELANTO DIRECTO ni ADELANTO PARA MATERIALES O INSUMOS.

#### 13. REQUISITOS DE CALIFICACION

Los requisitos de calificación determinan si los postores cuentan con las capacidades necesarias para ejecutar el contrato.

<b>A</b>	<b>CAPACIDAD TÉCNICA Y PROFESIONAL</b>
<b>A.1</b>	<b>EQUIPAMIENTO ESTRATÉGICO</b>



PROYECTO: "CONSTRUCCION DE COBERTURA DE INSTALACIONES DEPORTIVAS; RENOVACION DE LOSA DEPORTIVA, PORTICO Y CERCO PERIMETRICO; EN EL (LA) AA.HH. LOS ANGELES DISTRITO DE VISTA ALEGRE, PROVINCIA NASCA, DEPARTAMENTO ICA" con CUI N°2638711

557

**Requisitos:**

01	ESTACION TOTAL
01	NIVEL TOPOGRAFICO
01	EQUIPO DE PINTURA
01	COMPRESORA NEUMATICA
01	AMOLADORA ANGULAR
01	ESCALERA METALICA
01	MARTILLO DE DEMOLICION 1200 W
01	MIRAS Y JALONES
01	CAMION VOLQUETE 15 M3
01	CAMION CISTERNA 4 X 2 (AGUA) 1,500 GL
01	SOLDADORA
01	ANDAMIO METALICO TIPO ACROW
01	COMPACTADOR VIBRATORIO TIPO PLANCHA 4 HP
01	CARGADOR SOBRE LLANTAS 260-300 HP 5-5.5 YD3
01	VIBRADOR DE CONCRETO 4 HP 2.40"
01	MOTOSOLDADORA DE 250 A
01	MEZCLADORA DE CONCRETO TAMBOR 18 HP 11 P3
01	EQUIPO DE BATIDO (TALAD. ELECT. + ADAP.)
01	CAMION GRUA CON BRAZO ARTICULADO 10 TON

**Acreditación:**

De conformidad con el numeral 49.3 del artículo 49 y el literal e) del numeral 139.1 del artículo 139 del Reglamento este requisito de calificación se acredita para la suscripción del contrato.

**Importante**

*No corresponde solicitar como equipamiento que el postor cuente con oficinas, locales u otros espacios físicos. Asimismo, no se puede requerir características, años de antigüedad y demás condiciones del equipamiento que no consten en el expediente técnico.*

**A.2 CALIFICACIONES DEL PLANTEL PROFESIONAL CLAVE**

**FORMACIÓN ACADÉMICA DEL PLANTEL PROFESIONAL CLAVE**

**Requisitos:**

**RESIDENTE DE OBRA**

Ingeniero Civil, colegiado y habilitado.

**ESPECIALISTA EN SEGURIDAD**

INGENIERO DE HIGIENE Y SEGURIDAD INSUSTRIAL O INGENIERO INDUSTRIAL O INGENIERIA DE SEGURIDAD Y SALUD EN EL TRABAJO O INGENIERO SANITARIO O INGENIERO CIVIL., colegiado y habilitado.

**Acreditación:**

De conformidad con el numeral 49.3 del artículo 49 y el literal e) del numeral 139.1 del artículo 139 del Reglamento este requisito de calificación se acredita para la suscripción del contrato.

**Importante**

- El residente de la obra debe cumplir las calificaciones establecidas en el artículo 179 del Reglamento.

**A.3 EXPERIENCIA DEL PLANTEL PROFESIONAL CLAVE**





PROYECTO: "CONSTRUCCION DE COBERTURA DE INSTALACIONES DEPORTIVAS; RENOVACION DE LOSA DEPORTIVA, PORTICO Y CERCO PERIMETRICO; EN EL (LA) AA.HH. LOS ANGELES DISTRITO DE VISTA ALEGRE, PROVINCIA NASCA, DEPARTAMENTO ICA" con CUI N°2638711

356



Requisitos:

**RESIDENTE DE OBRA**

con experiencia mínima de 24 meses, como residente y/o jefe y/o supervisor y/o inspector y/o jefe de supervisión y/o residente principal y/o director residente y/o jefe residente y/o jefe residente principal y/o ingeniero residente y/o supervisor principal de obra en la ejecución de obras similares.

**ESPECIALISTA EN SEGURIDAD**

con experiencia mínima de 12 meses, como especialista en seguridad Especialista y/o ingeniero y/o supervisor y/o jefe y/o responsable y/o residente en: seguridad y salud ocupacional o seguridad e higiene ocupacional o seguridad de obra o seguridad en el trabajo o salud ocupacional o implementación de planes de seguridad e higiene ocupacional o en prevención de riesgos laborales en obras de similares.

Acreditación:

De conformidad con el numeral 49.3 del artículo 49 y el literal e) del numeral 139.1 del artículo 139 del Reglamento este requisito de calificación se acredita para la suscripción del contrato.

**Importante**

*El residente de la obra debe cumplir la experiencia mínima establecida en el artículo 179 del Reglamento.*

**B EXPERIENCIA DEL POSTOR EN LA ESPECIALIDAD**

Requisitos:

El postor debe acreditar un monto facturado acumulado equivalente a s/ 1'182,018.37 (UN MILLÓN CIENTO OCHENTA Y DOS MIL CON DIECIOCHO CON 37/100 SOLES), en la ejecución de obras similares, durante los 10 años anteriores a la fecha de la presentación de ofertas que se computarán desde la suscripción del acta de recepción de obra.

Se considerará obra similar a **Creación, remodelación, habilitación, mejoramiento de instalaciones deportivas y/o losa deportiva y/o complejo deportivo y/o espacio deportivo.**

Acreditación:

La experiencia del postor se acreditará con copia simple de: (i) contratos y sus respectivas actas de recepción de obra; (ii) contratos y sus respectivas resoluciones de liquidación; o (iii) contratos y sus respectivas constancias de prestación o cualquier otra documentación<sup>1</sup> de la cual se desprenda fehacientemente que la obra fue concluida, así como el monto total que implicó su ejecución; correspondientes a un máximo de veinte (20) contrataciones.

En los casos que se acredite experiencia adquirida en consorcio, debe presentarse la promesa de consorcio o el contrato de consorcio del cual se desprenda fehacientemente el porcentaje de las obligaciones que se asumió en el contrato presentado; de lo contrario, no se computará la experiencia proveniente de dicho contrato.

Asimismo, cuando se presenten contratos derivados de procesos de selección convocados antes del 20.09.2012, la calificación se ceñirá al método descrito en la Directiva "Participación de Proveedores en Consorcio en las Contrataciones del Estado", debiendo presumirse que el porcentaje de las obligaciones equivale al porcentaje de participación de la promesa de consorcio o del contrato de consorcio. En caso que en dichos documentos no se consigne el porcentaje de participación se presumirá que las obligaciones se ejecutaron en partes iguales.

Si el titular de la experiencia no es el postor, consignar si dicha experiencia corresponde a la matriz en caso que el postor sea sucursal, o fue transmitida por reorganización societaria, debiendo acompañar la documentación sustentatoria correspondiente.

Si el postor acredita experiencia de otra persona jurídica como consecuencia de una reorganización societaria, debe presentar adicionalmente el **Anexo N° 9**.

<sup>1</sup> De acuerdo con la **Opinión N° 185-2017/DTN** "cualquier otra documentación", se entiende como tal a todo documento emitido por la Entidad contratante con ocasión de la ejecución de la obra que cumpla con demostrar de manera indubitable aquello que se acredita, por ejemplo, mediante las resoluciones de liquidación de obra, las actas de recepción de conformidad, entre otros.



PROYECTO: "CONSTRUCCION DE COBERTURA DE INSTALACIONES DEPORTIVAS; RENOVACION DE LOSA DEPORTIVA, PORTICO Y CERCO PERIMETRICO; EN EL (LA) AA.HH. LOS ANGELES DISTRITO DE VISTA ALEGRE, PROVINCIA NASCA, DEPARTAMENTO ICA" con CUI N°2638711

§§§

Quando los contratos presentados se encuentren expresados en moneda extranjera, debe indicarse el tipo de cambio venta publicado por la Superintendencia de Banca, Seguros y AFP correspondiente a la fecha de suscripción.

Sin perjuicio de lo anterior, los postores deben llenar y presentar el **Anexo N° 10** referido a la experiencia del postor en la especialidad.

**Importante**

*En el caso de consorcios, la calificación de la experiencia se realiza conforme a la Directiva "Participación de Proveedores en Consorcio en las Contrataciones del Estado".*

 MUNICIPALIDAD DISTRITAL DE VISTA ALEGRE  
  
Ing. ROBERTO CARLOS HUAMANI ROJAS  
ESP DE INFRAESTRUCTURA PUBLICA

#### **Importante – Uso obligatorio del cuaderno de obra digital**

*El cuaderno de obra digital sustituye al cuaderno de obra físico y su uso es obligatorio<sup>17</sup> según lo previsto en la Directiva N° 009-2020-OSCE/PRE “Lineamientos para el uso del Cuaderno de Obra Digital”, salvo que se haya autorizado el uso del cuaderno de obra físico, según el procedimiento establecido en el numeral 9.3 de dicha Directiva.*

*En ese sentido, la Entidad debe realizar las acciones correspondientes para habilitar oportunamente el cuaderno de obra digital.*

*Para mayor información revisar el documento de orientación “Preguntas frecuentes sobre el cuaderno de obra digital” en el siguiente enlace:*

*<https://www.gob.pe/institucion/osce/informes-publicaciones/1772149-preguntas-frecuentes-sobre-el-cuaderno-de-obra-digital>*

#### **Advertencia**

*De conformidad con el artículo 30 del Reglamento, las fichas de homologación aprobadas son de uso obligatorio para todas las contrataciones que realizan las Entidades, con independencia del monto de la contratación. En ese sentido, cuando el requerimiento haya sido homologado parcialmente, las características técnicas y/o requisitos de calificación y/o condiciones de ejecución homologados, son de uso obligatorio.*

#### **Advertencia**

*No se puede incluir como otras penalidades la sola presentación de la solicitud de sustitución del personal acreditado. La penalidad por sustitución del personal aplica siempre y cuando la Entidad no haya aprobado su sustitución, según lo previsto en el numeral 190.4 del artículo 190 del Reglamento.*

#### **Importante**

*Para determinar que los postores cuentan con las capacidades necesarias para ejecutar el contrato, el órgano encargado de las contrataciones o comité de selección, según corresponda, incorpora los requisitos de calificación que se extraen del expediente técnico, no pudiendo incluirse requisitos adicionales a los previstos en el mismo, ni distintos a los siguientes:*

#### **Importante**

- Si como resultado de una consulta u observación corresponde precisarse o ajustarse el requerimiento, se solicita la autorización del área usuaria y se pone de conocimiento de tal hecho a la dependencia que aprobó el expediente de contratación, de conformidad con el numeral 72.3 del artículo 72 del Reglamento.*
- Los requisitos de calificación determinan si los postores cuentan con las capacidades necesarias para ejecutar el contrato, lo que debe ser acreditado documentalmente, y no mediante declaración jurada.*

<sup>17</sup> El uso del cuaderno de obra digital es obligatorio para los contratos que deriven de procedimientos de selección para la ejecución de obras, convocados a partir de la entrada en vigencia de la Directiva N° 009-2020-OSCE/PRE “Lineamientos para el uso del Cuaderno de Obra Digital” (14.08.2020).



## CAPÍTULO IV FACTORES DE EVALUACIÓN

La evaluación se realiza sobre la base de cien (100) puntos.

Para determinar la oferta con el mejor puntaje y el orden de prelación de las ofertas, se considera lo siguiente:

FACTOR DE EVALUACIÓN	PUNTAJE / METODOLOGÍA PARA SU ASIGNACIÓN
<b>A. PRECIO</b>	
<p><u>Evaluación:</u></p> <p>Se evaluará considerando el precio ofertado por el postor.</p> <p><u>Acreditación:</u></p> <p>Se acreditará mediante el documento que contiene el precio de la oferta (<b>Anexo N° 6</b>).</p>	<p>La evaluación consistirá en otorgar el máximo puntaje a la oferta de precio más bajo y se otorga a las demás ofertas puntajes inversamente proporcionales a sus respectivos precios, según la siguiente fórmula:</p> $P_i = \frac{O_m \times PMP}{O_i}$ <p>I = Oferta P<sub>i</sub> = Puntaje de la oferta a evaluar O<sub>i</sub> = Precio i O<sub>m</sub> = Precio de la oferta más baja PMP = Puntaje máximo del precio</p> <p style="text-align: right;"><b>[100]<sup>18</sup> puntos</b></p>

### Importante

*Los factores de evaluación elaborados por el órgano encargado de las contrataciones o comité de selección, según corresponda, deben ser objetivos y guardan vinculación, razonabilidad y proporcionalidad con el objeto de la contratación. Asimismo, estos no pueden calificar con puntaje el cumplimiento del Expediente Técnico ni los requisitos de calificación.*

<sup>18</sup> De 88 a 100 puntos, en el caso de obras bajo la modalidad de ejecución llave en mano en las que se puede incluir adicionalmente el factor capacitación. De 83 a 100 puntos, si adicionalmente, se incluyen los factores de sostenibilidad ambiental y social e integridad en la contratación pública (cuando el valor referencial supere el monto establecido por la Ley de Presupuesto del Sector Público para la Adjudicación Simplificada).

## CAPÍTULO V PROFORMA DEL CONTRATO

### Importante

- *Dependiendo del objeto del contrato, de resultar indispensable, puede incluirse cláusulas adicionales o la adecuación de las propuestas en el presente documento, las que en ningún caso pueden contemplar disposiciones contrarias a la normativa vigente ni a lo señalado en este capítulo.*
- *En el caso de contratación de obras por paquete, se debe suscribir un contrato por cada obra incluida en el paquete.*

Conste por el presente documento, la contratación de la ejecución de la obra [CONSIGNAR LA DENOMINACIÓN DE LA CONVOCATORIA], que celebra de una parte [CONSIGNAR EL NOMBRE DE LA ENTIDAD], en adelante LA ENTIDAD, con RUC N° [.....], con domicilio legal en [.....], representada por [.....], identificado con DNI N° [.....], y de otra parte [.....], con RUC N° [.....], con domicilio legal en [.....], inscrita en la Ficha N° [.....] Asiento N° [.....] del Registro de Personas Jurídicas de la ciudad de [.....], debidamente representado por su Representante Legal, [.....], con DNI N° [.....], según poder inscrito en la Ficha N° [.....], Asiento N° [.....] del Registro de Personas Jurídicas de la ciudad de [.....], a quien en adelante se le denominará EL CONTRATISTA en los términos y condiciones siguientes:

### **CLÁUSULA PRIMERA: ANTECEDENTES**

Con fecha [.....], el órgano encargado de las contrataciones o comité de selección, según corresponda, adjudicó la buena pro de la **ADJUDICACIÓN SIMPLIFICADA N° [CONSIGNAR NOMENCLATURA DEL PROCEDIMIENTO DE SELECCIÓN]** para la contratación de la ejecución de la obra [CONSIGNAR LA DENOMINACIÓN DE LA CONVOCATORIA], a [INDICAR NOMBRE DEL GANADOR DE LA BUENA PRO], cuyos detalles e importe constan en los documentos integrantes del presente contrato.

### **CLÁUSULA SEGUNDA: OBJETO**

El presente contrato tiene por objeto [CONSIGNAR EL OBJETO DE LA CONTRATACIÓN].

### **CLÁUSULA TERCERA: MONTO CONTRACTUAL**

El monto total del presente contrato asciende a [CONSIGNAR MONEDA Y MONTO], que incluye todos los impuestos de Ley.

Este monto comprende el costo de la ejecución de la obra, todos los tributos, seguros, transporte, inspecciones, pruebas y, de ser el caso, los costos laborales conforme a la legislación vigente, así como cualquier otro concepto que pueda tener incidencia sobre la ejecución de la prestación materia del presente contrato.

### **CLÁUSULA CUARTA: DEL PAGO**<sup>19</sup>

LA ENTIDAD se obliga a pagar la contraprestación a EL CONTRATISTA en [INDICAR MONEDA], en periodos de valorización [CONSIGNAR MENSUALES U OTRO TIPO DE PERIODO], conforme a lo previsto en la sección específica de las bases. Asimismo, LA ENTIDAD o EL CONTRATISTA, según corresponda, se obligan a pagar el monto correspondiente al saldo de la liquidación del contrato de obra, en el plazo de [CONSIGNAR PLAZO EN DÍAS] días calendario, computados desde el día siguiente del consentimiento de la liquidación.

En caso de retraso en el pago de las valorizaciones, por razones imputables a LA ENTIDAD, EL CONTRATISTA tiene derecho al reconocimiento de los intereses legales efectivos, de conformidad

<sup>19</sup> En cada caso concreto, dependiendo de la naturaleza del contrato, podrá adicionarse la información que resulte pertinente a efectos de generar el pago.

con el artículo 39 de la Ley de Contrataciones del Estado y los artículos 1244, 1245 y 1246 del Código Civil. Para tal efecto, se formulará una valorización de intereses y el pago se efectuará en las valorizaciones siguientes.

#### **CLÁUSULA QUINTA: DEL PLAZO DE LA EJECUCIÓN DE LA PRESTACIÓN**

El plazo de ejecución del presente contrato es de [.....] días calendario, el mismo que se computa desde el día siguiente de cumplidas las condiciones previstas en el artículo 176 del Reglamento.

#### **CLÁUSULA SEXTA: PARTES INTEGRANTES DEL CONTRATO**

El presente contrato está conformado por las bases integradas, la oferta ganadora, así como los documentos derivados del procedimiento de selección que establezcan obligaciones para las partes.

#### **CLÁUSULA SÉTIMA: GARANTÍAS**

EL CONTRATISTA entregó al perfeccionamiento del contrato la respectiva garantía incondicional, solidaria, irrevocable, y de realización automática en el país al solo requerimiento, a favor de LA ENTIDAD, por los conceptos, montos y vigencias siguientes:

- De fiel cumplimiento del contrato: [CONSIGNAR EL MONTO], a través de la [INDICAR EL TIPO DE GARANTÍA PRESENTADA] N° [INDICAR NÚMERO DEL DOCUMENTO] emitida por [SEÑALAR EMPRESA QUE LA EMITE]. Monto que es equivalente al diez por ciento (10%) del monto del contrato original, la misma que debe mantenerse vigente hasta el consentimiento de la liquidación final.

##### **Importante**

*Al amparo de lo dispuesto en el numeral 149.4 del artículo 149 del Reglamento de la Ley de Contrataciones del Estado, en el caso de contratos de ejecución de obras que se sujeten a las condiciones establecidas en dicho artículo, si el postor ganador de la buena pro solicita la retención del diez por ciento (10%) del monto del contrato original como garantía de fiel cumplimiento de contrato, debe consignarse lo siguiente:*

- *“De fiel cumplimiento del contrato: [CONSIGNAR EL MONTO], a través de la retención que debe efectuar LA ENTIDAD, durante la primera mitad del número total de pagos a realizarse, de forma prorrateada, con cargo a ser devuelto a la finalización del mismo.”*

En el caso que corresponda, consignar lo siguiente:

- Garantía fiel cumplimiento por prestaciones accesorias: [CONSIGNAR EL MONTO], a través de la [INDICAR EL TIPO DE GARANTÍA PRESENTADA] N° [INDICAR NÚMERO DEL DOCUMENTO] emitida por [SEÑALAR EMPRESA QUE LA EMITE], la misma que debe mantenerse vigente hasta el cumplimiento total de las obligaciones garantizadas.

##### **Importante**

*Al amparo de lo dispuesto en el numeral 151.3 del artículo 151 del Reglamento de la Ley de Contrataciones del Estado, si el postor ganador de la buena pro solicita la retención del diez por ciento (10%) del monto del contrato de la prestación accesorio como garantía de fiel cumplimiento de prestaciones accesorias, debe consignarse lo siguiente:*

- *“De fiel cumplimiento por prestaciones accesorias: [CONSIGNAR EL MONTO], a través de la retención que debe efectuar LA ENTIDAD, durante la primera mitad del número total de pagos a realizarse, de forma prorrateada, con cargo a ser devuelto a la finalización del mismo.”*

#### **CLÁUSULA OCTAVA: EJECUCIÓN DE GARANTÍAS POR FALTA DE RENOVACIÓN**

LA ENTIDAD puede solicitar la ejecución de las garantías cuando EL CONTRATISTA no las hubiere renovado antes de la fecha de su vencimiento, conforme a lo dispuesto en el literal a) del numeral 155.1 del artículo 155 del Reglamento de la Ley de Contrataciones del Estado.

### CLÁUSULA UNDÉCIMA: CONFORMIDAD DE LA OBRA

La conformidad de la obra será dada con la suscripción del Acta de Recepción de Obra.

### CLÁUSULA DUODÉCIMA: DECLARACIÓN JURADA DEL CONTRATISTA

EL CONTRATISTA declara bajo juramento que se compromete a cumplir las obligaciones derivadas del presente contrato, bajo sanción de quedar inhabilitado para contratar con el Estado en caso de incumplimiento.

### CLÁUSULA DÉCIMA TERCERA: ASIGNACIÓN DE RIESGOS DEL CONTRATO DE OBRA

Anexo N° 03									
CONSTRUCCIÓN DE COBERTURA DE INSTALACIONES DEPORTIVAS; RENOVACIÓN DE LOBA DEPORTIVA, PORTICO Y CERCO PERIMETRICO; EN EL(LA) AA.HH. LOS ANGELES DISTRITO DE VISTA ALEGRE, PROVINCIA NASCA, DEPARTAMENTO ICA con CUI N°2628711									
1. NÚMERO Y FECHA DEL DOCUMENTO		Nombre del Proyecto		3. DATOS GENERALES DEL PROYECTO		Nombre del Proyectista			
		Fecha: ASESITO 2024				Ubicación Geográfica: DISTRITO VISTA ALEGRE- NASCA			
5. INFORMACIÓN DEL RIESGO					4. PLAN DE RESPUESTA A LOS RIESGOS				
5.1 CÓDIGO DE RIESGO	5.2 DESCRIPCIÓN DEL RIESGO	5.3 PRIORIDAD DEL RIESGO	4.1 ESTRATEGIA SELECCIONADA			4.2 ACCIONES A REALIZAR EN EL CURSO DEL PLAN		4.3 RIESGO ASIGNADO A:	
			Relegar el riesgo	Transferir el riesgo	Acceptar el riesgo			Entidad	Contratista
01-01-01	TRÁFICO Y TRANSPORTE DE EQUIPOS, MAQUINARIAS Y PERSONAL. Caídas, Tropezones, golpes	BAJA	X	X		USAR ÁREAS DE LIBRE CIRCULACIÓN PEATONAL ZONAS AUTORIZADAS Y SEÑALIZADAS.			X
01-01-02	COJIONES, ATRAPAMIENTO, LESIONES GRAVES, MUERTE POR APLASTAMIENTO.	MODERADO	X	X		CAPACITACIONES Y MONITOREOS AL PERSONAL OPERADOR. SEÑALIZACIÓN DE EMERGENCIAS.			X
01-01-03	EQUIPOS MAQUINARIA PESADA, CARGADOR FRONTAL, Atraviesa, caídas, tropezones.	ALTO		X	X	UJO DE SEÑALIZACIONES, AVISOS, LETRENOS VIGIA ENTRENADO. Personal capacitado.			X
01-01-04	INTERFERENCIA DE SERVICIOS VIO AFECTAR SERVICIOS	ALTO	X	X		SEÑALIZAR LAS ZONAS DONDE NO SE DEBE MODIFICAR LAS CONEXIONES DE SERVICIOS QUE SE ENCUENTRAN.			X
01-01-05	ALTAS TEMPERATURAS (insolación, asombramientos, etc)	BAJA	X	X		UJO DE REFRIGERADORES PROTECCIÓN PARA POLVO EPPS ADECUADOS. Personal Capacitado.			X

CONSULTORES Y EJECUTORES  
QUARSA S.A.C.  
Ing. Carlos Pineda Pilla  
GERENTE GENERAL

Fabiola Virginia Jaula Puentes  
INGENIERO CIVIL  
CIP N° 113041

1 de 2

### CLÁUSULA DÉCIMA CUARTA: RESPONSABILIDAD POR VICIOS OCULTOS

Ni la suscripción del Acta de Recepción de Obra, ni el consentimiento de la liquidación del contrato de obra, enervan el derecho de LA ENTIDAD a reclamar, posteriormente, por defectos o vicios ocultos, conforme a lo dispuesto por los artículos 40 de la Ley de Contrataciones del Estado y 173 de su Reglamento.

El plazo máximo de responsabilidad de EL CONTRATISTA es de [CONSIGNAR TIEMPO EN AÑOS, NO MENOR DE 7 AÑOS] años, contados a partir de la conformidad de la recepción [INDICAR TOTAL O PARCIAL, SEGÚN CORRESPONDA] de la obra.

### CLÁUSULA DÉCIMA QUINTA: PENALIDADES

Si EL CONTRATISTA incurre en retraso injustificado en la ejecución de las prestaciones objeto del contrato, LA ENTIDAD le aplica automáticamente una penalidad por mora por cada día de atraso, de acuerdo a la siguiente fórmula:

$$\text{Penalidad Diaria} = \frac{0.10 \times \text{monto vigente}}{F \times \text{plazo vigente en días}}$$

Donde:

**F = 0.15 para plazos mayores a sesenta (60) días o;**  
**F = 0.40 para plazos menores o iguales a sesenta (60) días.**

El retraso se justifica a través de la solicitud de ampliación de plazo debidamente aprobado. Adicionalmente, se considera justificado el retraso y en consecuencia no se aplica penalidad, cuando EL CONTRATISTA acredite, de modo objetivamente sustentado, que el mayor tiempo transcurrido no le resulta imputable. En este último caso la calificación del retraso como justificado

por parte de LA ENTIDAD no da lugar al pago de gastos generales ni costos directos de ningún tipo, conforme el numeral 162.5 del artículo 162 del Reglamento de la Ley de Contrataciones del Estado.

Adicionalmente a la penalidad por mora se aplicarán las siguientes penalidades:

Otras penalidades			
N°	Supuesto de aplicación de penalidad	Forma de cálculo	Procedimiento
1	Cuando el personal acreditado permanece menos de sesenta (60) días desde el inicio de su participación en la ejecución del contrato o del íntegro del plazo de ejecución, si este es menor a los sesenta (60) días, de conformidad con las disposiciones establecidas en el numeral 190.2 del artículo 190 del Reglamento.	[INCLUIR LA FORMA DE CÁLCULO, QUE NO PUEDE SER MENOR A LA MITAD DE UNA UNIDAD IMPOSITIVA TRIBUTARIA (0.5 UIT) NI MAYOR A UNA (1) UIT] por cada día de ausencia del personal en obra en el plazo previsto.	Según informe del [CONSIGNAR INSPECTOR O SUPERVISOR DE LA OBRA, SEGÚN CORRESPONDA].
2	En caso el contratista incumpla con su obligación de ejecutar la prestación con el personal acreditado o debidamente sustituido.	[INCLUIR LA FORMA DE CÁLCULO, QUE NO PUEDE SER MENOR A LA MITAD DE UNA UNIDAD IMPOSITIVA TRIBUTARIA (0.5 UIT) NI MAYOR A UNA (1) UIT] por cada día de ausencia del personal en obra.	Según informe del [CONSIGNAR INSPECTOR O SUPERVISOR DE LA OBRA, SEGÚN CORRESPONDA].
3	[INCLUIR OTRAS PENALIDADES, DE SER EL CASO]		

#### Importante

*De haberse previsto otras penalidades a las previstas, incluir los supuestos de aplicación de penalidad, la forma de cálculo de la penalidad para cada supuesto y el procedimiento mediante el cual se verifica el supuesto a penalizar, conforme el artículo 163 del Reglamento de la Ley de Contrataciones del Estado.*

Estas penalidades se deducen de las valorizaciones o en la liquidación final, según corresponda; o si fuera necesario, se cobra del monto resultante de la ejecución de la garantía de fiel cumplimiento.

La penalidad por mora y las otras penalidades pueden alcanzar cada una un monto máximo equivalente al diez por ciento (10%) del monto del contrato vigente, o de ser el caso, del ítem que debió ejecutarse.

Cuando se llegue a cubrir el monto máximo de la penalidad por mora o el monto máximo para otras penalidades, LA ENTIDAD puede resolver el contrato por incumplimiento.

#### **CLÁUSULA DÉCIMA SEXTA: RESOLUCIÓN DEL CONTRATO**

Cualquiera de las partes puede resolver el contrato, de conformidad con el numeral 32.3 del artículo 32 y artículo 36 de la Ley de Contrataciones del Estado, y el artículo 164 de su Reglamento. De darse el caso, LA ENTIDAD procederá de acuerdo a lo establecido en los artículos 165 y 207 del Reglamento de la Ley de Contrataciones del Estado.

#### **CLÁUSULA DÉCIMA SÉTIMA: RESPONSABILIDAD DE LAS PARTES**

Cuando se resuelva el contrato por causas imputables a algunas de las partes, se debe resarcir los daños y perjuicios ocasionados, a través de la indemnización correspondiente. Ello no obsta la aplicación de las sanciones administrativas, penales y pecuniarias a que dicho incumplimiento diere lugar, en el caso que éstas correspondan.

Lo señalado precedentemente no exime a ninguna de las partes del cumplimiento de las demás obligaciones previstas en el presente contrato.

### **CLÁUSULA DÉCIMA OCTAVA: ANTICORRUPCIÓN**

EL CONTRATISTA declara y garantiza no haber, directa o indirectamente, o tratándose de una persona jurídica a través de sus socios, integrantes de los órganos de administración, apoderados, representantes legales, funcionarios, asesores o personas vinculadas a las que se refiere el artículo 7 del Reglamento de la Ley de Contrataciones del Estado, ofrecido, negociado o efectuado, cualquier pago o, en general, cualquier beneficio o incentivo ilegal en relación al contrato.

Asimismo, el CONTRATISTA se obliga a conducirse en todo momento, durante la ejecución del contrato, con honestidad, probidad, veracidad e integridad y de no cometer actos ilegales o de corrupción, directa o indirectamente o a través de sus socios, accionistas, participacionistas, integrantes de los órganos de administración, apoderados, representantes legales, funcionarios, asesores y personas vinculadas a las que se refiere el artículo 7 del Reglamento de la Ley de Contrataciones del Estado.

Además, EL CONTRATISTA se compromete a i) comunicar a las autoridades competentes, de manera directa y oportuna, cualquier acto o conducta ilícita o corrupta de la que tuviera conocimiento; y ii) adoptar medidas técnicas, organizativas y/o de personal apropiadas para evitar los referidos actos o prácticas.

Finalmente, EL CONTRATISTA se compromete a no colocar a los funcionarios públicos con los que deba interactuar, en situaciones reñidas con la ética. En tal sentido, reconoce y acepta la prohibición de ofrecerles a éstos cualquier tipo de obsequio, donación, beneficio y/o gratificación, ya sea de bienes o servicios, cualquiera sea la finalidad con la que se lo haga.

### **CLÁUSULA DÉCIMA NOVENA: MARCO LEGAL DEL CONTRATO**

Sólo en lo no previsto en este contrato, en la Ley de Contrataciones del Estado y su Reglamento, en las directivas que emita el OSCE y demás normativa especial que resulte aplicable, serán de aplicación supletoria las disposiciones pertinentes del Código Civil vigente, cuando corresponda, y demás normas de derecho privado.

### **CLÁUSULA VIGÉSIMA: SOLUCIÓN DE CONTROVERSIAS<sup>20</sup>**

Las controversias que surjan entre las partes durante la ejecución del contrato se resuelven mediante conciliación o arbitraje, según el acuerdo de las partes.

Cualquiera de las partes tiene derecho a iniciar el arbitraje a fin de resolver dichas controversias dentro del plazo de caducidad previsto en la Ley de Contrataciones del Estado y su Reglamento.

Facultativamente, cualquiera de las partes tiene el derecho a solicitar una conciliación dentro del plazo de caducidad correspondiente, según lo señalado en el artículo 224 del Reglamento de la Ley de Contrataciones del Estado, sin perjuicio de recurrir al arbitraje, en caso no se llegue a un acuerdo entre ambas partes o se llegue a un acuerdo parcial. Las controversias sobre nulidad del contrato solo pueden ser sometidas a arbitraje.

El Laudo arbitral emitido es inapelable, definitivo y obligatorio para las partes desde el momento de su notificación, según lo previsto en el numeral 45.21 del artículo 45 de la Ley de Contrataciones del Estado.

### **CLÁUSULA VIGÉSIMA SEGUNDA: FACULTAD DE ELEVAR A ESCRITURA PÚBLICA**

Cualquiera de las partes puede elevar el presente contrato a Escritura Pública corriendo con todos los gastos que demande esta formalidad.

### **CLÁUSULA VIGÉSIMA TERCERA: DOMICILIO PARA EFECTOS DE LA EJECUCIÓN CONTRACTUAL**

Las partes declaran el siguiente domicilio para efecto de las notificaciones que se realicen durante la ejecución del presente contrato:

<sup>20</sup> De acuerdo con el numeral 225.3 del artículo 225 del Reglamento, las partes pueden recurrir al arbitraje ad hoc cuando las controversias deriven de procedimientos de selección cuyo valor referencial sea menor o igual a cinco millones con 00/100 soles (S/ 5 000 000,00).



DOMICILIO DE LA ENTIDAD: [.....]

DOMICILIO DEL CONTRATISTA: [CONSIGNAR EL DOMICILIO SEÑALADO POR EL POSTOR GANADOR DE LA BUENA PRO AL PRESENTAR LOS REQUISITOS PARA EL PERFECCIONAMIENTO DEL CONTRATO]

La variación del domicilio aquí declarado de alguna de las partes debe ser comunicada a la otra parte, formalmente y por escrito, con una anticipación no menor de quince (15) días calendario.

De acuerdo con las bases integradas, la oferta y las disposiciones del presente contrato, las partes lo firman por duplicado en señal de conformidad en la ciudad de [.....] al [CONSIGNAR FECHA].

\_\_\_\_\_  
"LA ENTIDAD"

\_\_\_\_\_  
"EL CONTRATISTA"

**Importante**

*Este documento puede firmarse digitalmente si ambas partes cuentan con firma digital, según la Ley N° 27269, Ley de Firmas y Certificados Digitales<sup>21</sup>.*

<sup>21</sup> Para mayor información sobre la normativa de firmas y certificados digitales ingresar a: <https://www.indecopi.gob.pe/web/firmas-digitales/firmar-y-certificados-digitales>

## CAPÍTULO VI CONSTANCIA DE PRESTACIÓN DE EJECUCIÓN DE OBRA

De conformidad con el artículo 169 del Reglamento, se deja expresa constancia de la culminación de la prestación derivada del contrato mencionado en el numeral 3 del presente documento.

<b>1 DATOS DEL DOCUMENTO</b>	Número del documento			
	Fecha de emisión del documento			
<b>2 DATOS DEL CONTRATISTA</b>	Nombre, denominación o razón social			
	RUC			
	EN CASO EL CONTRATISTA SEA UN CONSORCIO, ADEMÁS SE DEBERÁ REGISTRAR LA SIGUIENTE INFORMACIÓN:			
	Nombre o razón social del integrante del consorcio	RUC	%	Descripción de las obligaciones
<b>3 DATOS DEL CONTRATO</b>	Número del contrato			
	Tipo y número del procedimiento de selección			
	Descripción del objeto del contrato			
	Fecha de suscripción del contrato			
	Monto del contrato			
<b>4 DATOS DE LA OBRA</b>	Denominación de la obra			
	Ubicación de la obra (Región, Provincia y Distrito)			
	Nombres y apellidos del Supervisor de la Obra			
	Plazo de ejecución de la obra	Plazo original	días calendario	
		Ampliación(es) de plazo	días calendario	
		Total plazo	días calendario	
		Fecha de culminación de la obra		
		Fecha de recepción de la obra		
	Monto de la obra	Fecha de liquidación de la obra		
		Número de adicionales de obra		
		Monto total de los adicionales		
		Número de deductivos		
Monto total de los deductivos				
	Monto total de la obra (sólo componente de obra)			

<b>5 APLICACIÓN DE PENALIDADES</b>	Monto de las penalidades por mora				
	Monto de otras penalidades				
	Monto total de las penalidades aplicadas				
<b>6 SOLUCIÓN DE CONTROVERSIAS DEL CONTRATO</b>	Junta de Resolución de Disputas	Si		No	
	Arbitraje	Si		No	
	N° de arbitrajes				
<b>7 DATOS DE LA ENTIDAD</b>	Nombre de la Entidad				
	RUC de la Entidad				
	Nombres y apellidos del funcionario que emite la constancia				
	Cargo que ocupa en la Entidad				
	Teléfono de contacto				
<b>8</b>					
	<b>NOMBRE, FIRMA Y SELLO DEL FUNCIONARIO COMPETENTE</b>				

## ANEXOS

## ANEXO N° 1

### DECLARACIÓN JURADA DE DATOS DEL POSTOR

Señores

**[CONSIGNAR ÓRGANO ENCARGADO DE LAS CONTRATACIONES O COMITÉ DE SELECCIÓN, SEGÚN CORRESPONDA]**

**ADJUDICACIÓN SIMPLIFICADA N° [CONSIGNAR NOMENCLATURA DEL PROCEDIMIENTO]**

Presente.-

El que se suscribe, [.....], postor y/o Representante Legal de [CONSIGNAR EN CASO DE SER PERSONA JURÍDICA], identificado con [CONSIGNAR TIPO DE DOCUMENTO DE IDENTIDAD] N° [CONSIGNAR NÚMERO DE DOCUMENTO DE IDENTIDAD], con poder inscrito en la localidad de [CONSIGNAR EN CASO DE SER PERSONA JURÍDICA] en la Ficha N° [CONSIGNAR EN CASO DE SER PERSONA JURÍDICA] Asiento N° [CONSIGNAR EN CASO DE SER PERSONA JURÍDICA], **DECLARO BAJO JURAMENTO** que la siguiente información se sujeta a la verdad:

Nombre, Denominación o Razón Social :			
Domicilio Legal :			
RUC :	Teléfono(s) :		
MYPE <sup>22</sup>		Sí	No
Correo electrónico :			

#### Autorización de notificación por correo electrónico:

Autorizo que se notifiquen al correo electrónico indicado las siguientes actuaciones:

1. Solicitud de reducción de la oferta económica.
2. Solicitud de subsanación de los requisitos para perfeccionar el contrato.
3. Solicitud para presentar los documentos para perfeccionar el contrato, según orden de prelación, de conformidad con lo previsto en el artículo 141 del Reglamento.
4. Respuesta a la solicitud de acceso al expediente de contratación.

Asimismo, me comprometo a remitir la confirmación de recepción, en el plazo máximo de dos (2) días hábiles de recibida la comunicación.

[CONSIGNAR CIUDAD Y FECHA]

.....  
**Firma, Nombres y Apellidos del postor o Representante legal, según corresponda**

#### Importante

*La notificación dirigida a la dirección de correo electrónico consignada se entenderá válidamente efectuada cuando la Entidad reciba acuse de recepción.*

<sup>22</sup> Esta información será verificada por la Entidad en la página web del Ministerio de Trabajo y Promoción del Empleo en la sección consulta de empresas acreditadas en el REMYPE en el link <http://www2.trabajo.gob.pe/servicios-en-linea-2-2/> y se tendrá en consideración, en caso el postor ganador de la buena pro solicite la retención del diez por ciento (10%) del monto del contrato, en calidad de garantía de fiel cumplimiento, según las condiciones previstas en el numeral 149.4 del artículo 149 y numeral 151.3 del artículo 151 del Reglamento. Asimismo, dicha información se tendrá en cuenta en caso de empate, conforme a lo previsto en el artículo 91 del Reglamento.

**Importante**

*Cuando se trate de consorcios, la declaración jurada es la siguiente:*

**ANEXO N° 1**

**DECLARACIÓN JURADA DE DATOS DEL POSTOR**

Señores

**[CONSIGNAR ÓRGANO ENCARGADO DE LAS CONTRATACIONES O COMITÉ DE SELECCIÓN, SEGÚN CORRESPONDA]**

**ADJUDICACIÓN SIMPLIFICADA N° [CONSIGNAR NOMENCLATURA DEL PROCEDIMIENTO]**

Presente.-

El que se suscribe, [...], representante común del consorcio [CONSIGNAR EL NOMBRE DEL CONSORCIO], identificado con [CONSIGNAR TIPO DE DOCUMENTO DE IDENTIDAD] N° [CONSIGNAR NÚMERO DE DOCUMENTO DE IDENTIDAD], **DECLARO BAJO JURAMENTO** que la siguiente información se sujeta a la verdad:

Datos del consorciado 1				
Nombre, Denominación o Razón Social :				
Domicilio Legal :				
RUC :	Teléfono(s) :			
MYPE <sup>23</sup>		Sí	No	
Correo electrónico :				

Datos del consorciado 2				
Nombre, Denominación o Razón Social :				
Domicilio Legal :				
RUC :	Teléfono(s) :			
MYPE <sup>24</sup>		Sí	No	
Correo electrónico :				

Datos del consorciado ...				
Nombre, Denominación o Razón Social :				
Domicilio Legal :				
RUC :	Teléfono(s) :			
MYPE <sup>25</sup>		Sí	No	
Correo electrónico :				

**Autorización de notificación por correo electrónico:**

Correo electrónico del consorcio:

<sup>23</sup> Esta información será verificada por la Entidad en la página web del Ministerio de Trabajo y Promoción del Empleo en la sección consulta de empresas acreditadas en el REMYPE en el link <http://www2.trabajo.gob.pe/servicios-en-linea-2-2/> y se tendrá en consideración, en caso el consorcio ganador de la buena pro solicite la retención del diez por ciento (10%) del monto del contrato, en calidad de garantía de fiel cumplimiento, según las condiciones previstas en el numeral 149.4 del artículo 149 y numeral 151.3 del artículo 151 del Reglamento. Asimismo, dicha información se tendrá en cuenta en caso de empate, conforme a lo previsto en el artículo 91 del Reglamento. Para dichos efectos, todos los integrantes del consorcio deben acreditar la condición de micro o pequeña empresa.

<sup>24</sup> Ibídem.

<sup>25</sup> Ibídem.



Autorizo que se notifiquen al correo electrónico indicado las siguientes actuaciones:

1. Solicitud de reducción de la oferta económica.
2. Solicitud de subsanación de los requisitos para perfeccionar el contrato.
3. Solicitud para presentar los documentos para perfeccionar el contrato, según orden de prelación, de conformidad con lo previsto en el artículo 141 del Reglamento.
4. Respuesta a la solicitud de acceso al expediente de contratación.

Asimismo, me comprometo a remitir la confirmación de recepción, en el plazo máximo de dos (2) días hábiles de recibida la comunicación.

[CONSIGNAR CIUDAD Y FECHA]

.....  
**Firma, Nombres y Apellidos del representante  
común del consorcio**

**Importante**

*La notificación dirigida a la dirección de correo electrónico consignada se entenderá válidamente efectuada cuando la Entidad reciba acuse de recepción.*

## ANEXO N° 2

### DECLARACIÓN JURADA (ART. 52 DEL REGLAMENTO DE LA LEY DE CONTRATACIONES DEL ESTADO)

Señores

**[CONSIGNAR ÓRGANO ENCARGADO DE LAS CONTRATACIONES O COMITÉ DE SELECCIÓN, SEGÚN CORRESPONDA]**

**ADJUDICACIÓN SIMPLIFICADA N° [CONSIGNAR NOMENCLATURA DEL PROCEDIMIENTO]**

Presente.-

Mediante el presente el suscrito, postor y/o Representante Legal de **[CONSIGNAR EN CASO DE SER PERSONA JURÍDICA]**, declaro bajo juramento:

- i. No haber incurrido y me obligo a no incurrir en actos de corrupción, así como a respetar el principio de integridad.
- ii. No tener impedimento para postular en el procedimiento de selección ni para contratar con el Estado, conforme al artículo 11 de la Ley de Contrataciones del Estado.
- iii. Conocer las sanciones contenidas en la Ley de Contrataciones del Estado y su Reglamento, así como las disposiciones aplicables de la Ley N° 27444, Ley del Procedimiento Administrativo General.
- iv. Participar en el presente proceso de contratación en forma independiente sin mediar consulta, comunicación, acuerdo, arreglo o convenio con ningún proveedor; y, conocer las disposiciones del Decreto Legislativo N° 1034, Decreto Legislativo que aprueba la Ley de Represión de Conductas Anticompetitivas.
- v. Conocer, aceptar y someterme a las bases, condiciones y reglas del procedimiento de selección.
- vi. Ser responsable de la veracidad de los documentos e información que presento en el presente procedimiento de selección.
- vii. Comprometerme a mantener la oferta presentada durante el procedimiento de selección y a perfeccionar el contrato, en caso de resultar favorecido con la buena pro.

[CONSIGNAR CIUDAD Y FECHA]

.....  
**Firma, Nombres y Apellidos del postor o  
Representante legal, según corresponda**

#### **Importante**

*En el caso de consorcios, cada integrante debe presentar esta declaración jurada, salvo que sea presentada por el representante común del consorcio.*

### ANEXO N° 3

#### DECLARACIÓN JURADA DE CUMPLIMIENTO DEL EXPEDIENTE TÉCNICO

Señores

**[CONSIGNAR ÓRGANO ENCARGADO DE LAS CONTRATACIONES O COMITÉ DE SELECCIÓN, SEGÚN CORRESPONDA]**

**ADJUDICACIÓN SIMPLIFICADA N° [CONSIGNAR NOMENCLATURA DEL PROCEDIMIENTO]**

Presente.-

Es grato dirigirme a usted, para hacer de su conocimiento que luego de haber examinado las bases y demás documentos del procedimiento de la referencia y, conociendo todos los alcances y las condiciones detalladas en dichos documentos, el postor que suscribe ofrece la ejecución de la obra **[CONSIGNAR EL OBJETO DE LA CONVOCATORIA]**, de conformidad con el respectivo Expediente Técnico y las demás condiciones que se indican en el numeral 3.1 del Capítulo III de la sección específica de las bases y los documentos del procedimiento.

[CONSIGNAR CIUDAD Y FECHA]

.....  
**Firma, Nombres y Apellidos del postor o  
Representante legal o común, según corresponda**

#### ANEXO N° 4

#### DECLARACIÓN JURADA DE PLAZO DE EJECUCIÓN DE LA OBRA

Señores

**[CONSIGNAR ÓRGANO ENCARGADO DE LAS CONTRATACIONES O COMITÉ DE SELECCIÓN, SEGÚN CORRESPONDA]**

**ADJUDICACIÓN SIMPLIFICADA N° [CONSIGNAR NOMENCLATURA DEL PROCEDIMIENTO]**

Presente.-

Mediante el presente, con pleno conocimiento de las condiciones que se exigen en las bases del procedimiento de la referencia, me comprometo a ejecutar la obra **[CONSIGNAR LA DENOMINACIÓN DE LA CONVOCATORIA]** en el plazo de **[CONSIGNAR EL PLAZO OFERTADO, EL CUAL DEBE SER EXPRESADO EN DÍAS CALENDARIO]** días calendario.

[CONSIGNAR CIUDAD Y FECHA]

.....  
**Firma, Nombres y Apellidos del postor o  
Representante legal o común, según corresponda**

## ANEXO N° 5

### PROMESA DE CONSORCIO

(Sólo para el caso en que un consorcio se presente como postor)

Señores

**[CONSIGNAR ÓRGANO ENCARGADO DE LAS CONTRATACIONES O COMITÉ DE SELECCIÓN, SEGÚN CORRESPONDA]**

**ADJUDICACIÓN SIMPLIFICADA N° [CONSIGNAR NOMENCLATURA DEL PROCEDIMIENTO]**

Presente.-

Los suscritos declaramos expresamente que hemos convenido en forma irrevocable, durante el lapso que dure el procedimiento de selección, para presentar una oferta conjunta a la **ADJUDICACIÓN SIMPLIFICADA N° [CONSIGNAR NOMENCLATURA DEL PROCEDIMIENTO]**.

Asimismo, en caso de obtener la buena pro, nos comprometemos a formalizar el contrato de consorcio, de conformidad con lo establecido por el artículo 140 del Reglamento de la Ley de Contrataciones del Estado, bajo las siguientes condiciones:

a) Integrantes del consorcio

1. [NOMBRE, DENOMINACIÓN O RAZÓN SOCIAL DEL CONSORCIADO 1].
2. [NOMBRE, DENOMINACIÓN O RAZÓN SOCIAL DEL CONSORCIADO 2].

b) Designamos a [CONSIGNAR NOMBRES Y APELLIDOS DEL REPRESENTANTE COMÚN], identificado con [CONSIGNAR TIPO DE DOCUMENTO DE IDENTIDAD] N° [CONSIGNAR NÚMERO DE DOCUMENTO DE IDENTIDAD], como representante común del consorcio para efectos de participar en todos los actos referidos al procedimiento de selección, suscripción y ejecución del contrato correspondiente con [CONSIGNAR NOMBRE DE LA ENTIDAD].

Asimismo, declaramos que el representante común del consorcio no se encuentra impedido, inhabilitado ni suspendido para contratar con el Estado.

c) Fijamos nuestro domicilio legal común en [.....].

d) Las obligaciones que corresponden a cada uno de los integrantes del consorcio son las siguientes:

1. OBLIGACIONES DE [NOMBRE, DENOMINACIÓN O RAZÓN SOCIAL DEL CONSORCIADO 1] [ % ]<sup>26</sup>

[DESCRIBIR LAS OBLIGACIONES DEL CONSORCIADO 1]

2. OBLIGACIONES DE [NOMBRE, DENOMINACIÓN O RAZÓN SOCIAL DEL CONSORCIADO 2] [ % ]<sup>27</sup>

[DESCRIBIR LAS OBLIGACIONES DEL CONSORCIADO 2]

TOTAL OBLIGACIONES 100%<sup>28</sup>

[CONSIGNAR CIUDAD Y FECHA]

<sup>26</sup> Consignar únicamente el porcentaje total de las obligaciones, el cual debe ser expresado en número entero, sin decimales.

<sup>27</sup> Consignar únicamente el porcentaje total de las obligaciones, el cual debe ser expresado en número entero, sin decimales.

<sup>28</sup> Este porcentaje corresponde a la sumatoria de los porcentajes de las obligaciones de cada uno de los integrantes del consorcio.

.....  
**Consortiado 1**  
**Nombres, apellidos y firma del Consortiado 1**  
**o de su Representante Legal**  
**Tipo y N° de Documento de Identidad**

.....  
**Consortiado 2**  
**Nombres, apellidos y firma del Consortiado 2**  
**o de su Representante Legal**  
**Tipo y N° de Documento de Identidad**

**Importante**

*De conformidad con el artículo 52 del Reglamento, las firmas de los integrantes del consorcio deben ser legalizadas.*



**Importante para la Entidad**

*En caso de la contratación de la ejecución de una obra bajo el sistema a precios unitarios incluir el siguiente anexo:*

*Esta nota deberá ser eliminada una vez culminada la elaboración de las bases*

**ANEXO N° 6**

**PRECIO DE LA OFERTA**

**ÍTEM N° [INDICAR NÚMERO]**

Señores

**[CONSIGNAR ÓRGANO ENCARGADO DE LAS CONTRATACIONES O COMITÉ DE SELECCIÓN, SEGÚN CORRESPONDA]**

**ADJUDICACIÓN SIMPLIFICADA N° [CONSIGNAR NOMENCLATURA DEL PROCEDIMIENTO]**

Presente.-

Es grato dirigirme a usted, para hacer de su conocimiento que, de acuerdo con las bases, mi oferta es la siguiente:

**[INCLUIR LA ESTRUCTURA DEL PRESUPUESTO DE OBRA, A FIN DE QUE EL POSTOR CONSIGNE LOS PRECIOS UNITARIOS Y EL PRECIO TOTAL DE SU OFERTA, TAL COMO SE MUESTRA DE MANERA REFERENCIAL EN EL SIGUIENTE EJEMPLO:]**

N° ÍTEM	PARTIDA	UNIDAD	METRADO	PU	SUB TOTAL

1	Total costo directo (A)	
2	Gastos generales	
2.1	Gastos fijos	
2.2	Gastos variables	
	Total gastos generales (B)	
3	Utilidad (C)	
	SUBTOTAL (A+B+C)	
4	IGV <sup>29</sup>	
5	Monto total de la oferta	

...]

El precio de la oferta en **[CONSIGNAR LA MONEDA DE LA CONVOCATORIA]** incluye todos los tributos, seguros, transporte, inspecciones, pruebas y, de ser el caso, los costos laborales conforme a la legislación vigente, así como cualquier otro concepto que pueda tener incidencia sobre el costo de la obra a ejecutar; excepto la de aquellos postores que gocen de alguna exoneración legal, no incluirán en el precio de su oferta los tributos respectivos.

**[CONSIGNAR CIUDAD Y FECHA]**

<sup>29</sup> Para el cálculo del IGV, aplica el redondeo previsto en la Resolución de Superintendencia SUNAT N° 025-2000/SUNAT o norma que la reemplace. En ese sentido, el porcentaje se calcula considerando dos (2) decimales. Para efectos del redondeo i) Si el primer decimal siguiente es inferior a cinco (5), el valor permanecerá igual, suprimiéndose los decimales posteriores y ii) Si el primer decimal siguiente es igual o superior a cinco (5), el valor será incrementado en un centésimo.

.....  
**Firma, Nombres y Apellidos del postor o  
Representante legal o común, según corresponda**

**Importante**

- *En caso que el postor reduzca su oferta, según lo previsto en el artículo 68 del Reglamento, debe presentar nuevamente este Anexo.*
- *El postor que goce de alguna exoneración legal, debe indicar que su oferta no incluye el tributo materia de la exoneración, debiendo incluir el siguiente texto:  
  
"Mi oferta no incluye [CONSIGNAR EL TRIBUTO MATERIA DE LA EXONERACIÓN]".*
- *El análisis de precios unitarios y el detalle de los gastos generales fijos y variables no se presentan en la oferta, sino para el perfeccionamiento del contrato.*

**ANEXO N° 6**

**PRECIO DE LA OFERTA**

**ÍTEM N° [INDICAR NÚMERO]**

Señores

**[CONSIGNAR ÓRGANO ENCARGADO DE LAS CONTRATACIONES O COMITÉ DE SELECCIÓN,  
SEGÚN CORRESPONDA]**

**ADJUDICACIÓN SIMPLIFICADA N° [CONSIGNAR NOMENCLATURA DEL PROCEDIMIENTO]**

Presente.-

Es grato dirigirme a usted, para hacer de su conocimiento que, de acuerdo con las bases, mi oferta es la siguiente:

CONCEPTO	PRECIO TOTAL
<b>TOTAL</b>	

El precio de la oferta [CONSIGNAR LA MONEDA DE LA CONVOCATORIA] incluye todos los tributos, seguros, transporte, inspecciones, pruebas y, de ser el caso, los costos laborales conforme a la legislación vigente, así como cualquier otro concepto que pueda tener incidencia sobre el costo de la obra a ejecutar; excepto la de aquellos postores que gocen de alguna exoneración legal, no incluirán en el precio de su oferta los tributos respectivos.

[CONSIGNAR CIUDAD Y FECHA]

.....  
**Firma, Nombres y Apellidos del postor o  
Representante legal o común, según corresponda**

**Importante**

- *El postor debe adjuntar el desagregado de partidas que sustenta su oferta, tal como se muestra de*

manera referencial en el siguiente ejemplo:

N° ITEM	PARTIDA	UNIDAD	METRADO	PU	SUB TOTAL

1	Total costo directo (A)				
2	Gastos generales				
2.1	Gastos fijos				
2.2	Gastos variables				
	Total gastos generales (B)				
3	Utilidad (C)				
	SUBTOTAL (A+B+C)				
4	IGV <sup>30</sup>				
5	Monto total de la oferta				

- En caso que el postor reduzca su oferta, según lo previsto en el artículo 68 del Reglamento, debe presentar nuevamente este Anexo.
- El postor que goce de alguna exoneración legal, debe indicar que su oferta no incluye el tributo materia de la exoneración, debiendo incluir el siguiente texto:  
"Mi oferta no incluye [CONSIGNAR EL TRIBUTO MATERIA DE LA EXONERACIÓN]".
- De ser el caso, el análisis de precios unitarios y el detalle de los gastos generales fijos y variables no se presentan en la oferta, sino para el perfeccionamiento del contrato.

## ANEXO N° 6

### PRECIO DE LA OFERTA

#### ÍTEM N° [INDICAR NÚMERO]

Señores

[CONSIGNAR ÓRGANO ENCARGADO DE LAS CONTRATACIONES O COMITÉ DE SELECCIÓN, SEGÚN CORRESPONDA]

ADJUDICACIÓN SIMPLIFICADA N° [CONSIGNAR NOMENCLATURA DEL PROCEDIMIENTO]

Presente.-

Es grato dirigirme a usted, para hacer de su conocimiento que, de acuerdo con las bases, mi oferta es la siguiente:

[INCLUIR LA ESTRUCTURA DEL PRESUPUESTO DE OBRA EXTRAIDA DEL EXPEDIENTE TÉCNICO DE LOS COMPONENTES, CUYAS CANTIDADES Y MAGNITUDES ESTÁN DEFINIDAS, A FIN DE QUE EL POSTOR CONSIGNE LOS PRECIOS UNITARIOS Y EL PRECIO TOTAL DE SU OFERTA, TAL COMO SE MUESTRA DE MANERA REFERENCIAL EN EL SIGUIENTE EJEMPLO:

OFERTA A PRECIOS UNITARIOS DE LOS COMPONENTES SIGUIENTES:

N° ITEM	PARTIDA	UNIDAD	METRADO	PU	SUB TOTAL
---------	---------	--------	---------	----	-----------

<sup>30</sup> Para el cálculo del IGV, aplica el redondeo previsto en la Resolución de Superintendencia SUNAT N° 025-2000/SUNAT o norma que la reemplace. En ese sentido, el porcentaje se calcula considerando dos (2) decimales. Para efectos del redondeo i) Si el primer decimal siguiente es inferior a cinco (5), el valor permanecerá igual, suprimiéndose los decimales posteriores y ii) Si el primer decimal siguiente es igual o superior a cinco (5), el valor será incrementado en un centésimo.

1	Total costo directo (A)	
2	Gastos generales	
2.1	Gastos fijos	
2.2	Gastos variables	
	Total gastos generales (B)	
3	Utilidad (C)	
	SUBTOTAL (A+B+C)	
4	IGV <sup>31</sup>	
5	Monto del componente a precios unitarios	

...]

OFERTA A SUMA ALZADA DE LOS COMPONENTES SIGUIENTES:

CONCEPTO	PRECIO
Monto del componente a suma alzada	

Asimismo, el postor debe adjuntar el desagregado de partidas que sustenta su oferta a suma alzada, tal como se muestra de manera referencial en el siguiente ejemplo:

N° ITEM	PARTIDA	UNIDAD	METRADO	PU	SUB TOTAL

1	Total costo directo (A)	
2	Gastos generales	
2.1	Gastos fijos	
2.2	Gastos variables	
	Total gastos generales (B)	
3	Utilidad (C)	
	SUBTOTAL (A+B+C)	
4	IGV <sup>32</sup>	
5	Monto de la oferta a suma alzada	

Monto total de la oferta	
--------------------------	--

El precio de la oferta [CONSIGNAR LA MONEDA DE LA CONVOCATORIA] incluye todos los tributos, seguros, transporte, inspecciones, pruebas y, de ser el caso, los costos laborales conforme a la legislación vigente, así como cualquier otro concepto que pueda tener incidencia sobre el costo de la obra a ejecutar; excepto la de aquellos postores que gocen de alguna exoneración legal, no incluirán en el precio de su oferta los tributos respectivos.

[CONSIGNAR CIUDAD Y FECHA]

<sup>31</sup> Para el cálculo del IGV, aplica el redondeo previsto en la Resolución de Superintendencia SUNAT N° 025-2000/SUNAT o norma que la reemplace. En ese sentido, el porcentaje se calcula considerando dos (2) decimales. Para efectos del redondeo i) Si el primer decimal siguiente es inferior a cinco (5), el valor permanecerá igual, suprimiéndose los decimales posteriores y ii) Si el primer decimal siguiente es igual o superior a cinco (5), el valor será incrementado en un centésimo.

<sup>32</sup> Para el cálculo del IGV, aplica el redondeo previsto en la Resolución de Superintendencia SUNAT N° 025-2000/SUNAT o norma que la reemplace. En ese sentido, el porcentaje se calcula considerando dos (2) decimales. Para efectos del redondeo i) Si el primer decimal siguiente es inferior a cinco (5), el valor permanecerá igual, suprimiéndose los decimales posteriores y ii) Si el primer decimal siguiente es igual o superior a cinco (5), el valor será incrementado en un centésimo.

.....  
**Firma, Nombres y Apellidos del postor o  
Representante legal o común, según corresponda**

**Importante**

- *En caso que el postor reduzca su oferta, según lo previsto en el artículo 68 del Reglamento, debe presentar nuevamente este Anexo.*
- *El postor que goce de alguna exoneración legal, debe indicar que su oferta no incluye el tributo materia de la exoneración.  
"Mi oferta no incluye [CONSIGNAR EL TRIBUTO MATERIA DE LA EXONERACIÓN]".*
- *El análisis de precios unitarios y el detalle de los gastos generales fijos y variables no se presentan en la oferta, sino para el perfeccionamiento del contrato.*

**ANEXO N° 7**

**DECLARACIÓN JURADA DE CUMPLIMIENTO DE CONDICIONES PARA LA APLICACIÓN DE LA  
EXONERACIÓN DEL IGV**

Señores

**[CONSIGNAR ÓRGANO ENCARGADO DE LAS CONTRATACIONES O COMITÉ DE SELECCIÓN,  
SEGÚN CORRESPONDA]**

**ADJUDICACIÓN SIMPLIFICADA N° [CONSIGNAR NOMENCLATURA DEL PROCEDIMIENTO]**

Presente.-

Mediante el presente el suscrito, postor y/o Representante Legal de [CONSIGNAR EN CASO DE SER PERSONA JURÍDICA], declaro bajo juramento que gozo del beneficio de la exoneración del IGV previsto en la Ley N° 27037, Ley de Promoción de la Inversión en la Amazonía, dado que cumplo con las condiciones siguientes:

- 1.- Que el domicilio fiscal de la empresa<sup>33</sup> se encuentra ubicada en la Amazonía y coincide con el lugar establecido como sede central (donde tiene su administración y lleva su contabilidad);
- 2.- Que la empresa se encuentra inscrita en las Oficinas Registrales de la Amazonía (exigible en caso de personas jurídicas);
- 3.- Que, al menos el setenta por ciento (70%) de los activos fijos de la empresa se encuentran en la Amazonía; y
- 4.- Que la empresa no ejecuta obras fuera de la Amazonía.

[CONSIGNAR CIUDAD Y FECHA]

<sup>33</sup> En el artículo 1 del "Reglamento de las Disposiciones Tributarias contenidas en la Ley de Promoción de la Inversión en la Amazonía" se define como "empresa" a las "Personas naturales, sociedades conyugales, sucesiones indivisas y personas consideradas jurídicas por la Ley del Impuesto a la Renta, generadoras de rentas de tercera categoría, ubicadas en la Amazonía. Las sociedades conyugales son aquellas que ejerzan la opción prevista en el Artículo 16 de la Ley del Impuesto a la Renta."

.....  
**Firma, Nombres y Apellidos del postor o  
Representante legal, según corresponda**

**Importante**

*Cuando se trate de consorcios, esta declaración jurada será presentada por cada uno de los integrantes del consorcio, salvo que se trate de consorcios con contabilidad independiente, en cuyo caso debe ser suscrita por el representante común, debiendo indicar su condición de consorcio con contabilidad independiente y el número de RUC del consorcio.*



#### Importante para la Entidad

*En el caso de contratación de obras que se ejecuten fuera de las provincias de Lima y Callao, cuyo valor referencial del procedimiento de selección o de algún ítem no supere los novecientos mil Soles (S/. 900,000.00) debe considerarse el siguiente anexo:*

*Esta nota deberá ser eliminada una vez culminada la elaboración de las bases.*

### ANEXO N° 8

**SOLICITUD DE BONIFICACIÓN DEL DIEZ POR CIENTO (10%) POR OBRAS EJECUTADAS FUERA DE LA PROVINCIA DE LIMA Y CALLAO  
(DE SER EL CASO, SOLO PRESENTAR ESTA SOLICITUD EN EL ÍTEM [INCLUIR EN CASO CORRESPONDA, EN PROCEDIMIENTOS POR RELACIÓN DE ÍTEMS, CONSIGNANDO EL N° DEL ÍTEM O ÍTEMS CUYO VALOR REFERENCIAL NO SUPERA LOS NOVECIENTOS MIL SOLES (S/ 900,000.00)])**

Señores

**[CONSIGNAR ÓRGANO ENCARGADO DE LAS CONTRATACIONES O COMITÉ DE SELECCIÓN, SEGÚN CORRESPONDA]**

**ADJUDICACIÓN SIMPLIFICADA N° [CONSIGNAR NOMENCLATURA DEL PROCEDIMIENTO]**  
Presente.-

Mediante el presente el suscrito, postor y/o Representante Legal de [CONSIGNAR EN CASO DE SER PERSONA JURIDICA], solicito la asignación de la bonificación del diez por ciento (10%) sobre el puntaje total en [CONSIGNAR EL ÍTEM O ÍTEMS, SEGÚN CORRESPONDA, EN LOS QUE SE SOLICITA LA BONIFICACIÓN] debido a que el domicilio de mi representada se encuentra ubicado en la provincia o provincia colindante donde se ejecuta la obra.

[CONSIGNAR CIUDAD Y FECHA]

.....  
**Firma, Nombres y Apellidos del postor o Representante legal, según corresponda**

#### Importante

- *Para asignar la bonificación, el órgano encargado de las contrataciones o comité de selección, según corresponda, verifica el domicilio consignado por el postor en el Registro Nacional de Proveedores (RNP).*
- *Para que el postor pueda acceder a la bonificación, debe cumplir con las condiciones establecidas en el literal f) del artículo 50 del Reglamento.*

**Importante**

*Cuando se trate de consorcios, la declaración jurada es la siguiente:*

**ANEXO N° 8**

**SOLICITUD DE BONIFICACIÓN DEL DIEZ POR CIENTO (10%) POR OBRAS EJECUTADAS FUERA DE LA PROVINCIA DE LIMA Y CALLAO (DE SER EL CASO, SOLO PRESENTAR ESTA SOLICITUD EN EL ÍTEM [INCLUIR EN CASO CORRESPONDA, EN PROCEDIMIENTOS POR RELACIÓN DE ÍTEMS, CONSIGNANDO EL N° DEL ÍTEM O ÍTEMS CUYO VALOR REFERENCIAL NO SUPERA LOS NOVECIENTOS MIL SOLES (S/ 900,000.00)])**

Señores

**[CONSIGNAR ÓRGANO ENCARGADO DE LAS CONTRATACIONES O COMITÉ DE SELECCIÓN, SEGÚN CORRESPONDA]**

**ADJUDICACIÓN SIMPLIFICADA N° [CONSIGNAR NOMENCLATURA DEL PROCEDIMIENTO]**

Presente.-

Mediante el presente el que se suscribe, [.....], representante común del consorcio [CONSIGNAR EL NOMBRE DEL CONSORCIO], solicito la asignación de la bonificación del diez por ciento (10%) sobre el puntaje total en [CONSIGNAR EL ÍTEM O ÍTEMS, SEGÚN CORRESPONDA, EN LOS QUE SE SOLICITA LA BONIFICACIÓN] debido a que los domicilios de todos los integrantes del consorcio se encuentran ubicados en la provincia o provincias colindantes donde se ejecuta la obra.

[CONSIGNAR CIUDAD Y FECHA]

.....  
**Firma, Nombres y Apellidos del representante  
común del consorcio**

**Importante**

- Para asignar la bonificación, el órgano encargado de las contrataciones o comité de selección, según corresponda, verifica el domicilio consignado de los integrantes del consorcio, en el Registro Nacional de Proveedores (RNP).*
- Para que un consorcio pueda acceder a la bonificación, cada uno de sus integrantes debe cumplir con las condiciones establecidas en el literal f) del artículo 50 del Reglamento.*

## ANEXO N° 9

### DECLARACIÓN JURADA (NUMERAL 49.4 DEL ARTÍCULO 49 DEL REGLAMENTO)

Señores

**[CONSIGNAR ÓRGANO ENCARGADO DE LAS CONTRATACIONES O COMITÉ DE SELECCIÓN, SEGÚN CORRESPONDA]**

**ADJUDICACIÓN SIMPLIFICADA N° [CONSIGNAR NOMENCLATURA DEL PROCEDIMIENTO]**

Presente.-

Mediante el presente el suscrito, postor y/o Representante Legal de [CONSIGNAR EN CASO DE SER PERSONA JURÍDICA], declaro que la experiencia que acredito de la empresa [CONSIGNAR LA DENOMINACIÓN DE LA PERSONA JURÍDICA] como consecuencia de una reorganización societaria, no se encuentra en el supuesto establecido en el numeral 49.4 del artículo 49 del Reglamento.

[CONSIGNAR CIUDAD Y FECHA]

.....  
**Firma, Nombres y Apellidos del postor o  
Representante legal, según corresponda**

#### Importante

*A efectos de cautelar la veracidad de esta declaración, el postor puede verificar la información de la Relación de Proveedores Sancionados por el Tribunal de Contrataciones del Estado con Sanción Vigente en <http://portal.osce.gob.pe/rmp/content/relación-de-proveedores-sancionados>.*

*También le asiste dicha facultad al órgano encargado de las contrataciones o al órgano de la Entidad al que se le haya asignado la función de verificación de la oferta presentada por el postor ganador de la buena pro.*

## ANEXO N° 10

### EXPERIENCIA DEL POSTOR EN LA ESPECIALIDAD

Señores

**[CONSIGNAR ÓRGANO ENCARGADO DE LAS CONTRATACIONES O COMITÉ DE SELECCIÓN, SEGÚN CORRESPONDA]**  
**ADJUDICACIÓN SIMPLIFICADA N° [CONSIGNAR NOMENCLATURA DEL PROCEDIMIENTO]**

Presente.-

Mediante el presente, el suscrito detalla lo siguiente como EXPERIENCIA EN OBRAS SIMILARES:

Nº	CLIENTE	OBJETO DEL CONTRATO	Nº CONTRATO	FECHA DEL CONTRATO <sup>34</sup>	FECHA DE RECEPCIÓN DE LA OBRA	EXPERIENCIA PROVENIENTE <sup>35</sup> DE:	MONEDA	IMPORTE <sup>36</sup>	TIPO DE CAMBIO VENTA <sup>37</sup>	MONTO FACTURADO ACUMULADO <sup>38</sup>
1										
2										
3										
4										
5										

<sup>34</sup> Se refiere a la fecha de suscripción del contrato.

<sup>35</sup> Si el titular de la experiencia no es el postor, consignar si dicha experiencia corresponde a la matriz en caso que el postor sea sucursal, o fue transmitida por reorganización societaria, debiendo acompañar la documentación sustentatoria correspondiente. Al respecto, según la Opinión N° 216-2017/DTN “Considerando que la sociedad matriz y la sucursal constituyen la misma persona jurídica, la sucursal puede acreditar como suya la experiencia de su matriz”. Del mismo modo, según lo previsto en la Opinión N° 010-2013/DTN, “... en una operación de reorganización societaria que comprende tanto una fusión como una escisión, la sociedad resultante podrá acreditar como suya la experiencia de la sociedad incorporada o absorbida, que se extingue producto de la fusión; asimismo, si en virtud de la escisión se transfiere un bloque patrimonial consistente en una línea de negocio completa, la sociedad resultante podrá acreditar como suya la experiencia de la sociedad escindida, correspondiente a la línea de negocio transmitida. De esta manera, la sociedad resultante podrá emplear la experiencia transmitida, como consecuencia de la reorganización societaria antes descrita, en los futuros procesos de selección en los que participe”.

<sup>36</sup> Se refiere al monto del contrato ejecutado incluido adicionales y reducciones, de ser el caso.

<sup>37</sup> El tipo de cambio venta debe corresponder al publicado por la SBS correspondiente a la fecha de suscripción del contrato.

<sup>38</sup> Consignar en la moneda establecida para el valor referencial.

[CONSIGNAR NOMBRE DE LA ENTIDAD]  
[CONSIGNAR NOMENCLATURA DEL PROCEDIMIENTO]

Nº	CLIENTE	OBJETO DEL CONTRATO	Nº CONTRATO	FECHA DEL CONTRATO <sup>34</sup>	FECHA DE RECEPCIÓN DE LA OBRA	EXPERIENCIA PROVENIENTE <sup>35</sup> DE:	MONEDA	IMPORTE <sup>36</sup>	TIPO DE CAMBIO VENTA <sup>37</sup>	MONTO FACTURADO ACUMULADO <sup>38</sup>
6										
7										
8										
9										
10										
TOTAL										

[CONSIGNAR CIUDAD Y FECHA]

.....  
Firma, Nombres y Apellidos del postor o  
Representante legal o común, según corresponda

## ANEXO Nº 11

### SOLICITUD DE BONIFICACIÓN DEL CINCO POR CIENTO (5%) POR TENER LA CONDICIÓN DE MICRO Y PEQUEÑA EMPRESA

Señores

**[CONSIGNAR ÓRGANO ENCARGADO DE LAS CONTRATACIONES O COMITÉ DE SELECCIÓN, SEGÚN CORRESPONDA]**

**ADJUDICACIÓN SIMPLIFICADA Nº [CONSIGNAR NOMENCLATURA DEL PROCEDIMIENTO]**

Presente.-

Mediante el presente el suscrito, postor y/o Representante legal de [CONSIGNAR EN CASO DE SER PERSONA JURÍDICA], solicito la asignación de la bonificación del cinco por ciento (5%) sobre el puntaje total obtenido, debido a que mi representada cuenta con la condición de micro y pequeña empresa.

[CONSIGNAR CIUDAD Y FECHA]

.....  
**Firma, Nombres y Apellidos del postor o  
Representante legal o común, según corresponda**

#### Importante

- *Para asignar la bonificación, el órgano encargado de las contrataciones o comité de selección, según corresponda, verifica la página web del Ministerio de Trabajo y Promoción del Empleo en la sección consulta de empresas acreditadas en el REMYPE en el link <http://www2.trabajo.gob.pe/servicios-en-linea-2-2/>.*
- *Para que un consorcio pueda acceder a la bonificación, cada uno de sus integrantes debe cumplir con la condición de micro y pequeña empresa.*



## ANEXO Nº 12

### AUTORIZACIÓN DE NOTIFICACIÓN DE LA DECISIÓN DE LA ENTIDAD SOBRE LA SOLICITUD DE AMPLIACIÓN DE PLAZO MEDIANTE MEDIOS ELECTRÓNICOS DE COMUNICACIÓN

(DOCUMENTO A PRESENTAR EN EL PERFECCIONAMIENTO DEL CONTRATO)

Señores

[CONSIGNAR ÓRGANO ENCARGADO DE LAS CONTRATACIONES O COMITÉ DE SELECCIÓN,  
SEGÚN CORRESPONDA]

ADJUDICACIÓN SIMPLIFICADA Nº [CONSIGNAR NOMENCLATURA DEL PROCEDIMIENTO]

Presente.-

El que se suscribe, [...], postor adjudicado y/o Representante Legal de [CONSIGNAR EN CASO DE SER PERSONA JURÍDICA], identificado con [CONSIGNAR TIPO DE DOCUMENTO DE IDENTIDAD] Nº [CONSIGNAR NÚMERO DE DOCUMENTO DE IDENTIDAD], autorizo que durante la ejecución del contrato se me notifique al correo electrónico [INDICAR EL CORREO ELECTRÓNICO] lo siguiente:

- ✓ Notificación de la decisión de la Entidad respecto a la solicitud de ampliación de plazo.

[CONSIGNAR CIUDAD Y FECHA]

.....  
**Firma, Nombres y Apellidos del postor o  
Representante legal o común, según  
corresponda**

#### Importante

*La notificación de la decisión de la Entidad respecto a la solicitud de ampliación de plazo se efectúa por medios electrónicos de comunicación, siempre que se cuente con la autorización correspondiente y sea posible obtener un acuse de recibo a través del mecanismo utilizado.*